1ª SECCION

SERVICIO DE ASSOCIATED PRESS. Esta queda autorizada para usar nuestro servicio y noticias de información.
HILO DIRECTO CON NUEVA YORK.

DIARIO DE LA MARINA

El DIARIO DE LA MARINA es el periódico más antiguo de Cuba. Fué fundado en el año mil ochocientos treinta y dos.
SERVICIOS ESPECIALES DE ESPAÑA.

1ª SECCION

AÑO CIENTO TRES.—NUM. 260 | ACOGIDO A LA FRANQUICIA POSTAL | LA HABANA, VIERNES, 1 DE NOVIEMBRE DE 1935.—LA FIESTA DE TODOS LOS SANTOS | TIEMPO PARA HOY: BUENO. | PRECIO: 5 CENTAVOS

HEMEROTECA MUNICIPAL ENTRADA 23 NOV. 1935

FUE ARRESTADO ANOCHE CESAR VILAR AGUILAR, MAXIMO DIRIGENTE DE LOS COMUNISTAS DE CUBA

(COLUMNA CUATRO)

MILES DE SOLDADOS ITALOS Y ABISINIOS MUERTOS EN OGADEN Y MAKALE

POSIBLEMENTE HOY SE RESOLVERA EL PROBLEMA DEL SERVICIO CIVIL

EL SECRETARIO DE HACIENDA SOLICITARA QUE SE DISCUTA EL PROYECTO SIN MAS DEMORA

Se espera la aprobación de la nueva ley del uno y medio por ciento. Se aprobarán algunas leyes de carácter social. El Gobierno quiere que el servicio de transporte sea seguro

SE verificará esta tarde en palacio el último Consejo ordinario de la semana.

Aun cuando ningún anuncio se ha hecho sobre los asuntos a tratar, se indicaba anoche la posibilidad de que los Secretarios lleven a la sesión, entre otros, el proyecto, ya debidamente informado respecto de las modificaciones introducidas a la Ley del Retiro Civil.

El Gobierno tiene un gran interés en la solución de este problema que tan hondamente afecta a los jubilados y retirados del Estado, a los cuales, según exposición formulada ayer al Presidente de la República, se les adeudan tres meses.

Una cuestión azucarera tendrá hoy oportunidad de ser tratada si la Comisión encargada de emitir dictamen sobre la misma, lleva la ponencia al Consejo.

Nos referimos a la Ley estableciendo fórmulas procesales para proceder al cobro de los adeudos de cañas que aún no han satisfecho numerosos hacendados a los colonos.

Un proyecto relativo a la economía nacional tendrá posibilidades de ser debatido: la nueva Ley de Impuestos del Uno y Medio por Ciento presentado desde hace días a la consideración del Gobierno por el Secretario de Hacienda.

Asimismo se espera que en este Consejo de hoy, el Secretario de Justicia, doctor Andrés Domingo, dé cuenta con un dictamen sobre la titulación del Mercado del Polvorín, el cual ha sido elegido por el Gobierno para edificar el Palacio de Correos y Telégrafos.

Y para el caso de que concurra al Consejo el Secretario del Trabajo, se discutirá la ley creando los Tribunales del Trabajo.

EL NUEVO SUBSECRETARIO DE GOBERNACION.—Según se dijo en Palacio anoche, hoy tomará posesión de su cargo el Subsecretario de Gobernación, con carácter de interino, el señor Antonio Beruff André, actual Jefe del Negociado de Prisiones de aquel Departamento.

Al señor Alfredo Alvarez que desempeñaba aquella posición le ha sido concedida una licencia electoral por tener que figurar como candidato en los próximos comicios.

LA RESPONSABILIDAD ECONOMICA DE LAS EMPRESAS DE OMNIBUS.—El señor Francisco Gómez, Secretario de Comunicaciones, informó anoche a los reporters palatinos que a las ocho había terminado la reunión anunciada por el DIARIO DE LA MARINA y convocada para conocer la situación económica de las empresas de ómnibus, a fin de establecer, con vista de esos importantes datos, el seguro de los pasajeros.

La junta comenzó a las cuatro de la tarde y fué presidida por el Secretario de Comunicaciones, concurriendo el comisionado del Gobierno, doctor Ricardo Ponce, Secretario de Hacienda, el Presidente de la Comisión de Servicios Públicos y los delegados de la totalidad de las empresas de ómnibus de la República.

El Secretario, Gómez, expuso a los delegados el propósito del Gobierno de exigir responsabilidades pecuniarias a las compañías de transportes por carretera y urbanos en los casos de accidentes, creando al efecto el seguro de pasajeros; la necesidad de un material rodante acondicionado al objeto que se le destina retirándose el que ya se encuentra inservible y, finalmente, la obligación en que se encuentran las empresas de emplear un personal técnico e idóneo como conductor de los vehículos.

Los delegados reconocieron las razones que en un aspecto general tiene el Gobierno para formular dichas demandas.

Después de cuatro horas de debates se acordó que las empresas designasen cinco representativos de las mismas par acontinuar discutiendo la cuestión y llegar a las conclusiones que permitan redactar una Legislación de Seguro de Pasaje que será presentada al Consejo de Secretarios.

En el acto de ayer quedó designada la comisión de cinco miembros que actuará a nombre de la Compañía.

Se les ha citado para el miércoles de la semana entrante en que se discutirán específicamente los puntos expuestos ya por el Secretario de Comunicaciones.

El doctor Emilio Gaspar Rodríguez, Secretario del Trabajo y miembro de la Comisión del Gobierno, excusó su asistencia por encontrarse enfermo.

PERTURBACION CICLONICA CERCA DE LAS BERMUDAS

WASHINGTON, Octubre 31. (AP)—El Weather Bureau publicó a las nueve y media de la noche de hoy el siguiente boletín:

"Una perturbación de creciente intensidad que se encuentra actualmente a unas 250 millas al Oeste Noroeste de las Bermudas moviéndose hacia el Oeste Noroeste con indicaciones de que rolará al Norceste, causará fuertes vientos del Norte desde el Sur de los cabos de Virginia hasta Hatteras y del Nordeste y galernas desde el Norte de los Cabos de Virginia hasta Boston".

MUERE EN UN TRAGICO ACCIDENTE UN COMERCIANTE

SE ESTRELLO CONTRA UN POSTE EN LOS CUATRO CAMINOS EN EL MOMENTO DE DEJAR UN OMNIBUS

Según los médicos, la muerte fué instantánea, sin que se diera cuenta de lo sucedido ni experimentara el más mínimo dolor. Cómo explican el trágico accidente

EZEQUIEL González Rodríguez, natural de España, de 32 años de edad, del comercio, vecino del Mercado Unico número 436, perdió la vida anoche trágicamente, al dar con la cabeza contra un poste de la Havana Electric que está situado en la Calzada del Monte, próximo a los Cuatro Caminos, en los momentos que descendía del ómnibus 612, de la Ruta 21, Marianao-Parque Central, que era conducido por el chofer José Ramón Domínguez Longares y del cual era conductor Pedro Mediavilla Aguirre, ambos vecinos de Cerro 552.

Según aparece de lo actuado por la Policía y de la declaración prestada por los testigos presenciales, la falta de previsión de Ezequiel, fué la causa del suceso.

Tomó el ómnibus en Marianao y pidió una transferencia para los Cuatro Caminos, donde al bajar, lo hizo con tal rapidez, antes que el vehículo detuviera su marcha, que dió con la cabeza contra el poste situado sobre la acera, siendo rápidamente recogido del pavimento y trasladado al Hospital Municipal, donde se le apreció una herida en el tercio medio de la región occipito frontal, con fractura de los huesos del cráneo.

A juicio de los médicos, la muerte fué instantánea, por la magnitud de la herida que se produjo en la cabeza, sin que experimentara el más mínimo dolor, ni pudiera darse cuenta del accidente.

Mediavilla, el conductor, hizo constar en las actuaciones, que Ezequiel iba sentado en el último asiento, o sea el que está frente a la portezuela trasera, de donde se levantó, y, sin que pudiera evitarlo, se lanzó hacia la parte exterior, en los precisos momentos que el vehículo pasaba por frente al poste, contra el cual chocó con la cabeza.

En el Hospital se presentó el señor Manuel González Rodríguez, establecido también en el Mercado Unico, identificando el cadáver como el de su hermano, siéndole entregado con la obligación de presentarlo en la mañana de hoy en el Necrocomio para la práctica de la autopsia correspondiente, trasladándolo a su domicilio, Heredia número 4, en la Víbora.

Con todo lo actuado por el sargento Cárdenas, de la Octava Estación, se dió cuenta de lo ocurrido al Juez de Guardia.

Ezequiel González Rodríguez, comerciante establecido en el Mercado Unico, que anoche perdió la vida trágicamente, en los Cuatro Caminos, al dar con la cabeza contra un poste.

INCONTENIBLE EL AVANCE DEL EJERCITO DUBAT A TRAVES DE LLANOS Y MONTES EN EL TIGRE

En la batalla nocturna librada en Makalé se dice que los mismos abisinios se mataban sin compasión. Tomada la fortaleza de Amba Sion. Etiopía quiere pelear

ADDIS ABEBA, octubre 31. (Havas).—La Agencia oficial «Ozonne» comunica: «Se informa que los abisinios sufrieron unas tres mil bajas en un fiero combate registrado en el frente de Ogadén. Las mayores bajas las tuvieron los abisinios en las cercanías de Is pozos de Walwal, donde, según se asegura, uno de los más fieles capitanes del Rey de Reyes, el general Abde Kimael, murió en acción. Las fuerzas italianas batieron a los etiopes apoyadas en la aviación y los tanques».

CONTINUA EL AVANCE DE LOS DUBATS SOMALOS A TRAVES DEL TIGRE

(Por Andrue Berding)

ADIGRAT, Abisinia, octubre 31. (AP).—Los «dubats» eritreos ocuparon hoy la posición de Mai Uech, unos cuantos kilómetros más allá de Edaga Hamus, en una zona rica en pozos de agua potable.

En el frente occidental de Eritrea, entre tanto, se batían las fuerzas italianas que han cruzado el curso del río Setit, arrojando a los abisinios más allá de los parapetos de Nlaghin, en donde se habían concentrado fuertemente. Después de haber dispersado al enemigo las huestes fascistas se colocaron nuevamente a la defensiva.

Las huestes coloniales italianas se han desplegado en batalla desde Hauzien hasta casi las estribaciones de la plaza de Makalé, tomando la importante fortaleza de Amba Sion, situada a 45 kilómetros del objetivo.

Amba Sion, que se encuentra situada en una altiplanicie desde donde domina entrambas vertientes de la montaña, es una posición de tanta importancia en esta guerra, que más de una vez se la han disputado los etópicos en sus guerras civiles. Las tierras de pastos que se encuentran situadas a los dos lados de la montaña, tienen la fuente de su regadío en esta cresta montañosa.

En Adua se sometió ayer a los italianos el dedyaz Degericen Menegus Chenfié, uno de los jefes de la región del Shiré lo cual ha permitido el general Marivigna continuar desplegando sus legiones hasta las vertientes de la alta meseta de Makalé.

SE DICE EN ADDIS ABEBA QUE VARIOS MILES DE ITALIANOS PERECIERON EN DESCOMUNAL BATALLA CON LOS ETIOPES

ADDIS ABEBA, octubre 31. AP. En los círculos militares abisinios se estaba tratando hoy largamente de los incidentes y altibajos de una descomunal batalla librada en las cercanías de Makale, en la cual tocó a los italianos llevar la peor parte, perdiendo varios millares de hombres. Las bajas de los abisinios consistieron en 3.000 entre muertos y heridos.

Dicen los informes que aquí se tienen y que no han recibido la menor confirmación del gobierno, que las bajas abisinias ocurrieron en su mayor parte porque siendo el combate de noche, los mismos etíopicos se mataban unos a otros, no distinguiéndose entre sí de los italianos, a los cuales sorprendieron durmiendo a pierna suelta.

Dicen los mismos despachos que a la hora del alba se registraron sangrientas luchas, terminando con el repliegue de los combatientes, que dejaron en el campo millares de cadáveres.

ADDIS ABEBA, octubre 31. AP. Desde todas las regiones del imperio continúan penetrando en esta capital las legiones de guerreros que vienen con el ánimo encendido a combatir contra Italia. Hoy llegó a esta capital el dedyaz Makonen con 30.000 hombres de la provincia de Gorai. Acampados en las colinas de las cercanías de esta capital, los guerreros danzan al son de sus atabales y profieren el grito tremendo: ¡Queremos guerra!

Un parte del gobierno consigna que las huestes abisinias obtuvieron una gran victoria sobre los italianos en las cercanías de Musa Alí, el 25 de octubre. Un puesto avanzado fué sorprendido, siendo muertos todos los individuos que lo guarnecían, por las huestes dáncalas. En total, el enemigo perdió quince hombres en esta acción.

Los indígenas del país de Aissamera están salando todos los pozos, para que los italianos en su avance no se puedan beneficiar del agua potable.

A 60 millas de la frontera de Eritrea, según los abisinios, los invasores están construyendo una base aérea, destinada al ataque de Dessié.

Por otra parte, ya se reconoce que el enemigo ha ocupado la posición de Skilave, en el frente meridional.

Hoy ocasionó regocijo en esta capital la noticia de que los abisinios cogieron prisionero a un italiano, oficial del ejército regular, que incautamente se había alejado de la base de operaciones, con un tanque buscando agua. El oficial italiano se hallaba sufriendo una sed horrorosa. Le dieron de beber y lo llevaron a Dolo, en donde lo han cargado de cadenas.

En los alrededores de esta capital, se ha establecido una verdadera feria. Millares y millares de jinetes con sus caballos enjaezados que vienen del Sur, marchan al frente con sus mujeres y niños. Comen carne cruda y cerveza de hidromiel (tedj). Aseguran los etiópicos que jamás se había visto tan unidos en Abisinia a los cristianos, musulmanes y paganos.

Los burócratas de esta capital que han solicitado permiso del emperador Hailé Selassié para ir al frente, se lamentan de que no se les dé ocasión de ir a matar blancos al frente de combate. El negús declara que los necesita aquí.

Se dice en esta capital que si continúa la guerra no quedará hombre ni mujer que no tome las armas. El negús se encuentra satisfechísimo de su ejército de un millón de hombres, que aún permanece intacto.

Los avances de los italianos se han realizado hasta ahora por terreno que no ofrece dificultad alguna, que no estaba defendido por que no era menester hacer resistencia allí.

Las fortalezas de la montaña continúan siendo inaccesibles y los italianos no han hecho su aparición ni siquiera en las cercanías de las famosas e inexpugnables «ambas».

Mañana llegará el Embajador español don L. López Ferrer

Mañana, día 3, en el vapor "Florida", llegará el Excmo. Sr. Luciano López Ferrer, Embajador de España en Cuba, al que acompaña su hija, señorita María Luisa López Ferrer y su secretaria, señorita María de Rojas.

Se ha ordenado que se le dispensen las cortesías y franquicias de estilo.

Se les hará una cordial recepción.

LOS ARISTOCRATAS ETIOPES VAN A LA GUERRA

Los hijos del ministro de Etiopía en Londres no han querido ser menos que los de Mussolini. Ambos han ingresado en las filas de la aviación abisinia y aparecen el la foto prestando ya servicio a su Patria en la quinta arma.

HERIDO EL JEFE DEL GOBIERNO CHINO

Se asegura que también se encuentran heridos Chang Chi y Kam Hai Kuang; el estado de Wang Ching Wei es grave

Wang Ching Wei, Primer Ministro de China.

Después de la agresión un grupo de civiles entabló un rudo combate con la Policía

SHANGHAI, noviembre 1. (Viernes) AP.—El Primer Ministro Wang Ching Wei, fué herido hoy de un disparo por uno de los miembros del Comité Central Ejecutivo del Kuo Min Tang (o Partido Nacionalista Chino) poco después de haberse inaugurado la convención, según comunica desde Nankín el corresponsal de la agencia Rengo que dice haberse enterado en centros chinos.

El despacho agrega que no se han divulgado detalles acerca de la agresión como tampoco del estado del Primer Ministro y el nombre del agresor.

Ha sido informado el corresponsal de la agencia Rengo que con motivo del disparo hubo gran confusión y desorden en la convención y en los lugares próximos. La agresión se registró frente al salón en que estaban reunidos los delegados a las 9:10 de la mañana, junto a un grupo que formaban gran número de funcionarios del Gobierno, entre ellos el generalísimo Chiang Kai-Shek y el residente Lin Sen para retratarse.

ASEGURA QUE FUE UN PERIODISTA JAPONES EL AGRESOR DE WANG CHING WEI

NANKIN, noviembre 1. (Viernes). (AP).—Se aseguraba en fuentes autorizadas que el Dr. Wang Ching Wei y otros dos altos funcionarios del Gobierno de China resultaron heridos gravemente en un atentado frustrado, ocurrido hoy. Se dice que el estado del Dr. Wang, que es Presidente del Consejo de Ministros de China, es gravísimo. Se asegura que también fueron heridos con él el ex-Presidente del Yuan Judicial Chang Chi, y el jefe del Gabinete Político del General Chiang Kai Shek, Kam Hai Kuang. Este último fué también herido.

Afirma la agencia Rengó, que es la que da la noticia, que el agresor del Dr. Wang es miembro del Comité Ejecutivo Central del Partido Nacionalista de China, y que el hecho ocurrió poco después de la inauguración de una importante reunión del mismo organismo.

La agencia inglesa, Reuter también da esta noticia afirmando que el agresor del Dr. Wang es un periodista japonés. Enseguida se estableció en Nankín el estado de sitio. Después de los hechos, un grupo de civiles que formaban un grupo, entabló un combate con la Policía.

En Nankín se había manifestado últimamente intensa actividad política con motivo del próximo congreso del Kuo-Min-Tang, en donde se trataría extensamente de la política del Japón en China.

CESAR VILAR CAYO EN PODER DEL EJERCITO

Es el máximo líder comunista en Cuba y está reclamado en varias causas por graves delitos

Planeaba Varios Atentados

Preparaba una nueva huelga para impedir las elecciones. Le ocuparon una pistola 45

Miembros del Servicio de Inteligencia Militar, procedieron anoche a la detención de César Vilar Aguilar, ex Secretario de la Confederación Nacional Obrera de Cuba y de su secretario particular Pedro González González, los cuales se encontraban en el tercer piso de la casa Rastro número 26, donde tenían el Cuartel General.

Practicado un registro, se ocuparon numerosos documentos, entre ellos, uno por el cual se pudo comprobar que estaban fomentando una huelga general revolucionaria, para impedir se llevaran a cabo las próximas elecciones, así como efectuar una serie de atentados personales contra el Embajador de los Estados Unidos, el Coronel Batista y otras personalidades. También se ocuparon numerosas proclamas de boycot contra determinadas industrias.

Vilar está reclamado por los distintos Juzgados de Urgencia, a fin de que responda a las causas que tiene pendientes, figurando entre ellas la massacre abecedaria.

También aparece acusado como uno de los dirigentes de la última huelga revolucionaria.

Al ser detenido se le ocupó una pistola calibre 45, con nueve cápsulas.

Los honorarios por recabar el pago de los Bonos de O.P.

A Wheeler se le ofreció una suma de $25,000. Cada bono tenía que pagar el 1 x 100

WASHINGTON, octubre 31.—AP. La Comisión de Valores recibió la declaración de que al senador Wheeler, demócrata de Montana, se le había ofrecido el cargo de presidente de la Comisión que ayuda a los tenedores de bonos cubanos a gestionar el pago de los intereses mediante la suma de $25.000, pero que de rechazar la proposición, aceptó ser asesor sin determinación de honorarios.

Albert F. Coyle, organizador de la Comisión, reconoció una carta que había enviado a Wheeler ofreciéndole el cargo. Wheeler lo declinó, dijo hoy Coyle, pero accedió a ser asesor en el caso de que resultara posible un arreglo.

Coyle agregó que no se ha hecho ningún arreglo que, por lo tanto, hasta ahora no se han abonado honorarios de ninguna clase al Senador demócrata. En su carta a Wheeler se decía que se le abonarían los 25 mil pesos «si la comisión lograba éxito en sus esfuerzos».

Reconoció también una carta ofreciendo la presidencia de la Comisión al senador Nye, republicano de North Dakota, quien sucedió en el puesto al Senador republicano Cuttings, de New Mexico. En esta carta decía que «la Comisión recibiría el uno por ciento del valor de los bonos depositados en ella en concepto de compensación y gastos. La cantidad de bonos emitidos es de 40 millones de pesos, y el número de éstos que se espera serán depositados en manos de la Comisión depende en gran manera del arreglo a que podamos llegar con el Gobierno cubano».

La carta que tiene fecha 17 de julio de 1935, sigue diciendo que «los deberes del presidente de la Comisión no son excesivos».

«El Senador Wheeler le dirá—dice Coyle—que he asumido personalmente la responsabilidad de los detalles del trabajo de la Comisión y solamente he molestado a los Senadores Cutting y Wheeler en asuntos de gran importancia».

El difunto Senador Cutting tenía que recibir los mismos honorarios que se propusieron al Senador Wheeler, pero nada se sabe respecto a si Nye o Cutting han recibido alguna compensación. Coyle afirmó que hasta el presente no se han pagado honorarios.

Entrevista de los universitarios con el Dr. Anaya Murillo

Se efectuará hoy a las diez de la mañana y en ella se tocarán asuntos importantes

SEGUN los informes que nos facilitó anoche el doctor José Guerra López, ha sido transferida para hoy, a las diez de la mañana, la entrevista que habían de celebrar él y el doctor Luis Ortega, como delegados de la comisión reorganizadora universitaria, con el doctor Leonardo Anaya Murillo, Secretario de Educación.

Se transferió esta entrevista, en que han de últimar los acuerdos adoptados sobre la Segunda Enseñanza en la reunión conjunta celebrada el pasado domingo, se debió al viaje que hubo de hacer el doctor Anaya a Candelaria para inaugurar un centro escolar.

EXISTE UNIDAD DE CRITERIO.—La comisión ejecutiva de los profesores por nombramiento de los abolidos institutos de Segunda Enseñanza, que ostenta la representación de los mismos, nos hubo de declarar formalmente anoche que los profesores por nombramiento mantienen, contra lo que se ha dicho últimamente, una absoluta unidad de criterio sobre los problemas educacionales que se debaten en la actualidad.

Preparativos de España para caso de una invasión

MADRID, octubre 31. (AP.).—La protección de España contra una posible invasión y no el temor a disordenes interiores motiva la proyectada ley de movilización, según dijo hoy el Ministro de la Guerra, señor Gil Robles, en la Cámara de los Diputados.

Alonso Rodríguez, de Unión Republicana, había atacado el proyecto basándose en que Gil Robles estaba «excediéndose en sus facultades con las medidas extraordinarias que adoptaba contra una posible revuelta».

Rodríguez dió a entender que el Ministro inspiraba en motivos políticos sus proyectos de reorganización militar con el fin de poder aplastar facilmente cualquier levantamiento.

«Lo que estamos haciendo—dijo Gil Robles— es protegernos únicamente contra ataques en caso de guerra. No nos preocupan las posibilidades de desórdenes interiores. Nuestro empeño en mantener la neutralidad sería un gesto inútil si no nos preparásemos a defenderla.»

SUMARIO DE ESTA EDICION

Anuncios Clasificados	18-19-20-21
Agricultura	8
Cables	22
Cables de España	13
Cartel del Día. (Teatros y Cines)	6
Católica. (Cultos para mañana e Información General)	8
Columna Editorial	3
Comunicaciones	3-7-10
Consejo de Estado	3
Crónica Habanera	5-7-9-11
Crucigramas	4
Defunciones	7
Ejército Constitucional	2
Escenario y Pantalla. (Crítica)	6
Estado del Tiempo	9
Gacetillas	6-8
Habaneras	4
Hacienda	10
Información General de Provincias	16
Matrimoneras	16
Mercantil	17
Noticias de los Juzgados de Primera Instancia.—(Vida Civil)	10
Obras Públicas	10
Palacio	5
Política	11
Puerto	8
Sanidad	10
Secretaría de Comercio	10
Secretaría de Estado	10
Secretaría de Educación	3
Sociedades Españolas	8
Sports	14-15
Telegramas del Interior	16
Tribunales	10
LECTURAS:	
Actualidad Internacional (Por J. L. M.)	22
Al Margen de la Historia.—Jorge V.	11
A Través de la Vida. (Por Héctor de Saavedra)	4
Armonías. (Por Gustavo E. Urrutia)	2
Bromas y Veras. (Por Joaquín Aristigueta)	12
Desde París. (Por Eduardo Avilés Ramírez	12
El Cuento de Hoy	9
Evolución Jurídica. (Por Gaston Morr)	22
Fechas y Aniversarios	2
Las Leyes del Trabajo en Todo el Mundo	2
Los Faros Pacifistas. (Por León Ichaso)	13
Sigue la Biografía Trascendental. (Por Constantino Cabal)	13

EXIJA el SUPLEMENTO en ROTOGRABADO con esta EDICION

Otro terremoto intenso se sintió en Helena, Montana

Hubo sólo dos muertos, pero los daños ocasionados son de cinco millones de pesos

HELENA, Montana, octubre 31. (AP.)—Se calcula que los daños registrados en esta ciudad por un terremoto que se sintió hoy, ascienden a un total de $5.000.000; en los temblores del 18 de octubre, fueron de $2.500,000.

En total, se sabe que han perecido dos personas, resultando heridas 60 u 80, en una extensión de 50 millas, con centro en Helena.

Los vecinos corrieron a las calles, en donde la temperatura es muy baja, envuelto en frazadas.

El fenómeno duró 19 segundos y se registró en varias poblaciones de esta región, en donde se han sentido más de 500 conmociones en 19 días.

$150.966.129 COMPRO E.U. A CUBA

El total de derechos arancelarios pagados por Cuba a Norte América en doce meses llegó a $67.194,020

El aumento en las exportaciones de azúcar después que se firmó el Tratado de Reciprocidad se atribuye a que los tenedores retuvieron ese producto con dicho objeto

WASHINGTON, octubre 31. AP. El Bureau de Aduanas informó hoy que en el primer año de vigencia del tratado de reciprocidad con Cuba el Tesoro ha visto aumentados sus ingresos en la suma de $20,000.000 por el concepto de derechos arancelarios.

El total de los derechos cobrados en el año que termina hoy fué de $67,194,020 contra $47,899,155 en el año precedente lo que equivale a un 40,3 por ciento de aumento.

Las importaciones de azúcar aumentaron en proporción a los demás artículos. Los ingresos por este concepto fueron $40,876,923 el año pasado y $61,639,667 este año. Los derechos ingresados por los demás artículos amparados por el tratado acusan una baja del 21,8 por ciento debido a la reducción de los mismos.

El Bureau agrega sin embargo, que las importaciones de seis de los artículos, con exclusión del azúcar, aumentaron suficientemente para proveer al Tesoro de mayores ingresos a pesar de la reducción de los aranceles. Estos artículos han sido la papa, el tomate, los pimientos, la calabaza, el ron y las judías.

El valor de todas las importaciones de Cuba en los doce meses que terminaron el 31 de agosto fué de $150,955,129 con aumento del 213 por ciento sobre su valor en los doce meses precedentes. Las importaciones del azúcar tuvieron un valor de $120,762,319 en el último y de $26,987,987 en el anterior, con aumento del 347.5 por ciento. El azúcar constituyó el 80 y el 56 por ciento de los respectivos totales.

El bureau atribuye el enorme aumento de las importaciones de azúcar después de firmado el convenio al hecho de que los exportadores retuvieron sus existencias mientras se entablaran las negociaciones, anticipándose a la reducción de los aranceles.

Las exportaciones americanas a Cuba aumentaron igualmente en valor por causa del tratado de reciprocidad.

Los importadores de E.Unidos hacen una reclamación

Quieren que se les conceda el 20 por 100 de descuento que se ha concedido a Cuba

NUEVA YORK, octubre 31. (AP). En los 898 recursos que se han presentado durante el mes ante el Tribunal de Aduanas de los Estados Unidos se sostiene la tesis de que la reducción del veinte por ciento en los derechos arancelarios concedida a Cuba por el tratado de reciprocidad firmado por el Presidente Roosevelt y que comenzó a regir el 24 de agosto de 1934, afecta igualmente a los productos de las demás naciones que tienen celebrados tratados comerciales con los Estados Unidos.

Análogas reclamaciones se han hecho en numerosas protestas presentadas en lo que va de año así como en otros puertos y el movimiento en pro de esa reducción en los aranceles ha alcanzado tales proporciones que amenaza con paralizar todos los procedimientos en los tribunales aduaneros americanos.

Este acontecimiento, que equivale, si triunfa, a la aprobación de una ley de revisión arancelaria por el Congreso, ha estado cobrando fuerza durante los últimos meses, pero se reveló por vez primera cuando el comité importador de la industria papelera americana comenzó a hacer activas gestiones para impedir que tal reducción se aplicara al papel procedente de Europa y del Japón.

«No sabemos si hay naciones extranjeras complicadas en este movimiento», dijo Warren B. Bullock, manager del comité importador al dar cuenta de la situación de los fabricantes de papel. «Es posible que sólo sea una campaña de los intereses importadores del país. En todo caso amenaza la actual estructura de los aranceles, aun más que los tratados comerciales celebrados con países productores de papel como Bélgica y Suecia».

«El papel es sólo uno de los 150 artículos sobre los cuales no ha fallado el Tribunal de aranceles. Estos casos pueden afectar a importaciones de ochenta y cuatro países que tienen derecho a los beneficios de cualquier tratado de reciprocidad que se concierte».

LOS GRUPOS NACIONALISTAS DE LA REPUBLICA ARGENTINA FORMAN EL PART. FASCISTA

BUENOS AIRES, octubre 31. AP. La unificación de los distintos grupos nacionalistas organizados a la manera fascista en un solo partido se anuncia a toda plana en un periódico de esta capital, en que se condena al Gobierno y a los partidos de la oposición, declarando que el año de 1935 será el año del «colapso institucional».

Gráfico-síntesis de las operaciones en Etiopía

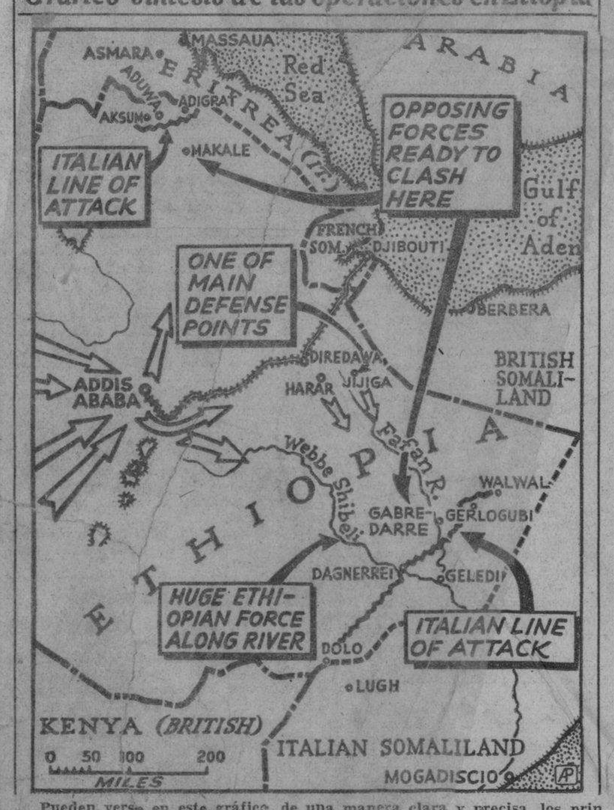

Pueden verse en este gráfico, de una manera clara y precisa, los principales puntos del frente italo-etiópico en los que se espera un ataque de las tropas italianas, y las direcciones que están siguiendo en estos momentos las concentraciones de las tropas del Negus Haile Selassie, para oponerse al avance enemigo. Dentro de la síntesis, están esbozadas todas las direcciones, desde la posición italiana hacia Makalé, a donde se acercan estas fuerzas, hasta la de Gerlogubi en la Somalia. En el centro, marcados por flechas pequeñas, están las posiciones de la defensa etíope (Diredewa-Jijiga-Harrar, partiendo del punto central) y por último, también indicadas por flechas, rodeando la capital etiópica, las direcciones que siguen, aceleradamente, las concentraciones de los guerreros del Negus para incorporarse a los núcleos de resistencia de los distintos frentes de guerra.

M.E.C.D. 2016

DETENIDOS LOS QUE ASALTARON Y ROBARON A LOS TRIPULANTES DE UN CAMION EN LA RUTA DE TAPASTE

DIARIO DE LA MARINA

Fundado en 1832
Dirigido hasta 1919 por D. Nicolás Rivero y Muñiz.
Oficinas y Talleres: Prado 103. Habana.—Representante en New York Joshuá B. Powers Inc. 220 E. 42nd. St.
Director actual: José I. Rivero.

Editado por la Cía. DIARIO DE LA MARINA (S. A.) cuyo programa consiste en la defensa de los intereses generales y permanentes de la Nación cubana, de los especiales de la Colonia española establecida en la misma y de la unión y armonía entre los diversos elementos que conviven en el país».
Art. 1º de los Estatutos.

Teléfonos del Diario

Dirección	M 3577
Administración	M 7911
Suscripciones	M 7911
Quejas	M 7911
Clasificados	A 3333
Jefe Redacción	A 3205
Redacción	M 7913
Sports	M 7912
Ag Guanabacoa	XO 1584

PRECIOS DE SUSCRIPCION AL «DIARIO DE LA MARINA»

Habana y Provincias	
Mes	$ 1.20
Trimestre	3.25
Semestre	6.25
Año	12.00
Extranjero	
Trimestre	$ 4.25
Semestre	8.00
Año	15.00
Edición Dominical (Para el extranjero solamente)	
Semestre	$ 3.00
Año	5.00

Inscripto según la ley No. 82, resolución No. 32, de 17 de agosto de 1933

ARMONIAS

Por GUSTAVO E. URRUTIA

Visión de Bejucal

II.—René Montalvo

RENE MONTALVO es el joven barbero, amante de la literatura y la sociología, cuya afectuosa elocuencia logró conquistarme para una presentación «vistosa» en Bejucal; trance que yo venía eludiendo desde mucho antes, a pesar de la insistencia cordial de aquellos representantes de las fuerzas vivas ya mencionados en mi artículo anterior.

Este inteligente muchacho me había interesado desde que me escribió una carta rebosante de buen sentido sociológico acerca de unos párrafos polémicos cruzados entre el simpático Director del DIARIO DE LA MARINA y yo. Tanta ponderacion y profundidad de juicio eran extrañas, aún en gente de más mundología.

Empeñado en que yo fuese su maestro, vino a verme con un rimero de versos románticos y prosas novelescas de su ingenua cosecha, y, cuando tras una rápida ojeada le di mi leal opinión y mis consejos cordiales, lejos de indignarse cual un incomprendido, lo vi iluminarse de gratitud, de ambición cultural, de abnegación sociológica.

¿Qué hombre de corazón —y con nietos— osaría negar el dulce magisterio de la experiencia a un capullo de juventud candorosa, plástica, capaz de colaborar en nuestra misión humanófila, de continuarla y mejorarla algún día?

Porque sucede que René Montalvo era, por su propia cuenta, un activo propagandista de las «Armonías», y un exégeta de la buena fe del autor. Su salón de barbería era una suerte de filial de la hermandad ideológica que tengo creada sin domicilio, ni cuño, ni buró; y también algo así como una «estación de servicio» adonde no pocos jóvenes, y otros que ya no lo son, acuden a nutrirse de las doctrinas fraternales, constructivas, de cordialidad interracial, revolucionarias, que no me canso de propagar.

Y este adolescente con auditorio propio, quería demostrarme que la popularidad de las «Armonías» en Bejucal, no era obra suya exclusivamente; que yo encontraría lectores y enjuiciadores de ellas en todos los planos de aquel pueblo.

¡Pero, hombre! ¿Qué rara avis será és'a que no quiere capitalizar sus méritos ni pretende monopolizar mi gratitud?

Y asistido de tan excelentes dotes de juicio y emoción, pensaba René Montalvo que yo debía ser legislador —como siempre lo he deseado— a fin de tener ocasión de llevar a las leyes cubanas los ideales que sustento. Tal ha sido también el criterio de Ramón Vasconcelos y el de la Asamblea Provincial del neoliberalismo habanero, al regalarme la postulación para Representante.

A fin de que yo palpara la cosecha de atención que las «Armonías» tienen en Bejucal, y evidenciarme que ya mi labor estaba «en punto de legislación», entendía René que yo debía «dejarme recibir» por los bejucaleños, señalar fecha y acceder a que se anunciara mi visita, autorizarlo a él para que actuara en contacto con el Alcalde, y los otros elementos que antes me habían invitado para tributarme la hospitalidad que, a juicio de todos ellos, Bejucal me brindaba.

Semejantes estímulos me forzaron a cambiar de actitud. Ya no iría yo al rico lugar en plan de inquisidor, con la misión inerte —inútil— de fallar si el racismo bejucaleño era peor o simplemente igual a los eufemismos retóricos y las postergaciones sociales y económicas que todavía rigen contra la gente de color en todo Cuba.

Ahora habría de ir a investigar la permeabilidad revolucionaria de aquel pueblo; su capacidad de vibrar en simpatía con las doctrinas martianas que sustento; el fondo de sinceridad utilizable que pudiera atesorar su recepción, la amplitud de aquiescencia y el volumen de colaboración que allí pudiere obtenerse para la obra de cubanidad que estamos realizando; la órbita de nacionalismo y de servicio social que pudiere recorrerse por sobre los estrechos sectarismos políticos y los anticuados prejuicios esclavistas.

¿Se ve bien claro el contraste y la razón del cambio?

Mi joven amigo quiso venir a buscarme «en máquina»; pero yo, que soy un candidato pobre como pobre es él, suelo tener mis cuartos de hora escrupulosos y no le consentí sino que fuese a esperarme con el vehículo al Rincón.

Hasta allá me fuí acompañado de «el hombre que me ayuda a pensar» —Florencio D. Baró— en el modestísimo tranvía eléctrico, cuyos boletos de ida y vuelta conservamos como recuerdo de humildad intermitente. Porque, debo confesar que al regreso acepté que el Alcalde de Bejucal nos devolviera «en máquina» a la Habana. ¿Claudicación o rectificación de orgullos? Mera cuestión de reloj: había pasado ya el cuarto de hora de los escrúpulos...!

El programa preparado por René Montalvo de acuerdo con el Alcalde y los demás generosos amigos, era saludar al venerable Juan Travieso, comer con la familia Montalvo, visitar las sociedades blancas y de color, el centro obrero, la redacción del veterano periódico «El Luchador», la Jefatura de Policía, el doctor Zertucha y otras familias y personalidades.

Todo lo cual se cumplió felizmente para mis propósitos sociales; como veremos en la tercera parte.

Será S. de Cuba sede de la gran Asamblea Nacnal. de Farmacia

El Colegio de la Habana ha designado sus delegados. Se celebrará el 26 de Diciembre

Llevando a efecto acuerdo adoptado por la última Asamblea Nacional de farmacéuticos, reunida el pasado año en Cienfuegos, y cuyo acuerdo acaba de considerar la Junta de Gobierno de la Asociación, en vías de cumplimiento, se ha señalado el día 26 de diciembre como fecha para la apertura de la próxima asamblea que han de celebrar las representaciones oficiales de los farmacéuticos de toda la República, en la ciudad de Santiago de Cuba.

El Colegio Farmacéutico de la Habana celebró en días pasados elecciones para nombrar sus delegados a esa Asamblea magna, resultando designados por ese medio, los doctores Arturo M. Castro Valera, Emilio Díaz Aguirre, Eladio González Toledo, Andrés Reyes Fernández, Emilio Márquez, Raúl Pérez Fernández, Manuel Cross, Miguel Fernández Garrido, Francisco de la Cerrera, Miguel Ruiz Peña Francisco Silva, José Badía Carbonell, Esteban Díaz Ortega, Rodrigo Jordán, Isabel Rossell, Dolores O-Harriz Amelia Mesa, Ofelia Paz, Francisco Hidalgo, Constantino Zayas, Rosa Polo, Julio Serra, Luisa Sánchez, Jorge Dominicis y Miguel Uriarte.

En igual forma, los colegios de toda la Isla han elegido sus delegados, y reina entusiasmo en la referida clase profesional para celebrar su Asamblea de este año, en la cual se tratarán todos los asuntos que afectan a la misma en los distintos órdenes; y, finalmente, se elegirá la nueva Junta de Gobierno Nacional.

DETENIDO POR HURTO

El vigilante 2629, arrestó a Armando Delgado García, vecino de Maloja 90, por acusarlo Juan González O-Reilly, de Peñapobre 17, de haberle sustraído una máquina de escribir.

El detenido ingresó en el Vivac.

HIRIO DE CUATRO BALAZOS A LA AMADA, MATANDOSE DESPUES

ELLA HABIA PUESTO FIN A LOS AMORES DE MODO INESPERADO Y EL DESESPERADO QUISO MATARLA

Por el amor de Consuelo, Oliva había abandonado a su mujer legítima y a sus dos hijos. Era, en la actualidad, empleado de Comunicaciones. Un policía resultó herido

Consuelo Oliva, natural de la Habana, de 22 años de edad, vecina de Palatino número 7, fué al medio día de ayer abatida a balazos por su enamorado Carlos Fernández Bolgalba, mayor de edad y con domicilio en Omoa número 14. Al suponer que había consumado sus propósitos de darle muerte, disparó el arma contra sí y se privó de la vida, no sin antes hacer fuego contra el vigilante 3148, J. A. Rodríguez, de la Décima Estación, al intentar éste desarmarlo. El suceso tuvo lugar en el paradero de los Omnibus Aliados de la Ruta 26 y 27, que está situado en la esquina de 18 y 23, en el Vedado.

En el ómnibus 27980, de la expresada ruta, fueron los heridos conducidos al Centro de Socorro del Vedado, donde fueron asistidos de primera intención por el médico de guardia, doctor La Torre. La joven presentaba cuatro heridas de arma de fuego situadas en el muslo izquierdo con fractura del fémur; en la región glútea y en el brazo y antebrazo del mismo lado, siendo su estado de carácter grave. El presentaba una herida en la cabeza, y el vigilante Rodríguez, una herida en la mano derecha y otra en la región inguinal del mismo lado.

Se ha podido conocer por la policía, que Carlos durante largos años trabajó como conductor en los Omnibus Aliados, donde conoció a Consuelo, con la que entabló íntima amistad por trabajar ella también como conductora en las Rutas 26 y 27. En la intimidad ambos jóvenes Carlos abandonó por ella a su esposa Caridad Santana y a sus dos hijos Carlos y Generosa, de 5 y 7 años de edad, respectivamente, y vecinos de la Calzada del Cerro 614.

Al dejar su empleo como conductor de los Omnibus Aliados, Carlos comenzó sus labores en la Secretaría de Comunicaciones, a las órdenes del señor Enrique Agüero, quien lo empleó para conducir la correspondencia de la Habana a Matanzas.

Desde que Carlos dejó de concurrir al paradero de los ómnibus, su íntima amistad con la joven fué enfriándose de tal manera, que ella determinó el abandonarlo por otro de sus antiguos compañeros, ya que Carlos no constituía para ella el amor que la había determinado a entregarle su corazón. Enterado él de sus nuevos amores, determinó matarla y privarse de la vida, ya que no podía vivir con tal afrenta. Además por ella había perdido el trabajo, su mujer y sus hijos.

Provisto de un revólver y de una pistola, se dirigió al medio día de ayer al paradero donde sabía encontraría a su amada y una vez frente a ella, sin mediar palabra alguna entre ambos, disparó contra ella con la pistola, cuyos proyectiles hicieron blanco en el cuerpo de la joven y al intentar desarmarlo el vigilante Rodríguez, también hizo fuego contra el mismo y al darse cuenta que había herido a ambos, volvió el arma contra sí y se privó de la vida de un balazo en la cabeza.

Se ha podido comprobar que Carlos premeditó el hecho, por una carta que fué ocupada en sus ropas y en cuya misiva le comunica a sus antiguos compañeros que él no podía continuar viviendo con la humillación de que había sido objeto por parte de la joven, determinando matarla y suicidarse después. También ruega que le avisen a su hermano Alberto, que reside en la calle Aguila número 17.

Por otra parte, los compañeros de Consuelo y la misma joven afirman, que sólo existieron relaciones amorosas entre ambos y al darlas ella por terminadas, Carlos, celoso, concibió el crimen.

La joven fué trasladada al Hospital Municipal, donde es solicitamente atendida por los médicos.

El vigilante Rodríguez, fué trasladado al Hospital Militar de Columbia, donde ingresó para su curación.

Con todo lo actuado por el capitán Mudarra, al mando de la Décima Estación, se dió cuenta de lo ocurrido al Juez de Instrucción de la Sección Cuarta, a cuya autoridad le fueron enviados el revólver y la pistola utilizados por el suicida.

El cadáver de Carlos fué entregado a sus familiares, con la obligación de presentarlo en la mañana de hoy en el Necrocomio para la práctica de la autopsia correspondiente.

Los letrados desean ayudar al comercio en los casos de corte

Recaban, para ello, un decreto que los autorice para tener sus poderes con dicho objeto

Doctor José I. Rivero.
Director de DIARIO DE LA MARINA.
Ciudad.

Muy señor nuestro:

La agradeceremos de publicidad en ese periódico de su digna dirección, a los siguientes acuerdos adoptados por la Junta de Gobierno del Colegio de Abogados de la Habana, en sesión celebrada el día 24 del actual.

ACUERDOS:

1.—Elevar al Honorable Señor Presidente de la República, señores Secretarios de Despacho y Consejo de Estado, para su promulgación un Proyecto de Decreto-Ley autorizando a los Comerciantes e Industriales de la República a otorgar su representación a Abogados y Procuradores ante los jueces correccionales, así como recabar el apoyo de las entidades comerciales e industriales que pudieran estar interesadas en el mismo, por estimarlo de interés. (Se adjunta una copia del dicho Proyecto de ecreto-Ley).

2.—Circular entre los Colegiados por estimarlo de interés para los mismos, la Instrucción número 40 enviada por el Negociado de Ciudadanía y Migración de la Secretaría de Estado, sobre los requisitos para la tramitación de expedientes en dicho Negociado y para el mejor funcionamiento de la Oficina de Ciudadanía y Migración.

3.—Solicitar de los jueces correccionales que, sin perjuicio de la mejor marcha de la Administración de Justicia, presten atención preferente a los casos a que asista como Defensor algún Letrado de esta Capital.

4.—Designar una Comisión integrada por los doctores Luis Machado y Ortega, como Presidente, Mario Recio y Forns y Juan José de la Riva y Domínguez, para que organicen a la mayor brevedad posible la celebración de los «Almuerzos de Abogados» con el fin de obtener una mayor compenetración en la clase.

De usted atentamente,
Armando P. Moré y Benítez
Presidente de la Comisión de Publicidad.

La Biblioteca Municipal ha publicado su memoria anual

La gentileza del director de la Biblioteca Municipal, señor doctor Fermín Peraza, hace llegar a nosotros la memoria de los trabajos realizados en esa dependencia durante el año económico de 1934 a 1935. Ella demuestra, de manera elocuente, que su empeño en fomentar la cultura es sencillamente formidable.

En el año 1931 se pidió la Ciénaga de Zapata para desecarla, asearla y parcelarla en seis mil fincas chicas

La empresa, además, construiría casitas para las familias que las cultivan, a las que auxiliaría con $20 mensuales, hasta obtener la cosecha. Sembrarían arroz y otros produtocs

Habana, octubre 28, 1935.

El plan arrocero y el informe de la Secretaría de Agricultura

Doctor José Ignacio Rivero,
Director del DIARIO DE LA MARINA.
Ciudad.

Muy señor mío:

He visto publicado en ese periódico y en otros distintos de esta capital en 25 del mes actual la noticia de haber sido informado favorablemente por la Dirección de Agricultura a la Secretaría de Hacienda, el «Plan Arrocero», presentado por la Comisión de Cosecheros de arroz nacional, que demanda una subida a los derechos arancelarios del arroz asiático, y la prohibición de la entrada de ese comestible que disfrute primas de exportación en los países de origen.

Con el plan de los cosecheros se dice que para la producción nacional de arroz, se podrían emplear 75,000 obreros más, surgirían 15,000 colonos nuevos, se instalarían 2,000 industrias arroceras, y se abrirían al comercio 8,000 establecimientos. Dice la Comisión que para llevar a cabo este Plan se necesita un **fondo de inversión de 9 a 10.000,000 de pesos, m.o.**, y pienso que sin duda ese fondo habría que hacerlo de los nuevos impuestos que produjera el arroz extranjero, cuyo impuesto directa o indirectamente pagaría el consumidor, o sea, el pueblo de Cuba, y yo entiendo, señor Director, que tanto las prohibiciones de entrada de arroz asiático, y cuanto a los derechos arancelarios se refiere, es muy prematuro; y entiéndase que estas medidas arancelarias las considero altamente morales para proteger la producción nacional de nuestros productos, pero debemos confesar que no tenemos producción para contrarrestar la introducción de ese cereal, y tanto esa prohibición cuanto el aumento de los aranceles debe hacerse gradualmente para no gravar más al consumidor, hasta que nuestros productores estuvieren en condiciones de presentar en nuestros mercados todo el arroz que Cuba necesita para su consumo.

Ahora veamos otro aspecto de este asunto.

En 1931 la Compañía Agrícola Industrial San Buenaventura, S.A., solicitó del Jefe del Estado la Concesión de la Ciénaga de Zapata para desecarla y sanearla, presentando un Proyecto de Colonización, sumamente patriótico, pues esas tierras, una vez desecadas, serían divididas en 5 o 6 mil fincas de cultivo de 2 caballerías de tierra cada una y repartidas en propiedad entre agricultores pobres con familia, dotando estas fincas de casas higiénicas, aperos modernos de labranza, semillas, caminos, un sistema moderno de regadío y auxiliando al agricultor con 20 pesos mensuales hasta obtener su cosecha, realizando toda esta hermosa obra, sin solicitar nuevos impuestos, sin solicitar fondos de inversión, ni subvenciones del Estado, pues la mencionada Compañía cuenta con el capital necesario para realizar estos trabajos, concertados con financieros angloamericanos.

La indicada concesión fué solicitada para la siembra de arroz, cereales y otros frutos, y esta Colonización daría el arroz que Cuba necesita para su consumo, se harían 5 o 6,000 agricultores propietarios de hermosos predios agrícolas, se daría trabajo a un número no menor de 10 a 12,000 trabajadores, se establecerían infinidad de industrias, estudiadas y definidas ya por la Compañía, y se establecería la crianza y producción del gusano de seda, dirigida por expertos sericícolas, nueva industria de gran porvenir para Cuba.

Esta Colonización estaría a cargo de expertos maestros de cultivo e ingenieros agrónomos que enseñarían a nuestros agricultores los métodos científicos y modernos para la mayor y mejor producción agrícola, poniéndolos a nivel de los agricultores de otros países más adelantados en esta materia, creando así una nueva generación de agricultores cubanos que habrían de elevar nuestro crédito nacional en no lejana época.

La forma de Colonización que proyecta la Compañía Agrícola Industrial San Buenaventura, S.A., que preside el general Lara Miret, es la obra más grande, más benéfica y más patriótica que se habrá hecho en Cuba, en favor de la Agricultura y de nuestros agricultores, y esto, señor Director, como ya digo antes, sin gravar los intereses del pueblo, con impuestos coercitivos al arroz extranjero, que necesariamente tendría que pagar el pueblo por carecer del arroz cubano para su consumo.

El Expediente de Concesión de la citada Compañía ha obtenido inmejorables informes de cuantas entidades oficiales han tenido que intervenir en su tramitación, y se encuentra terminado desde 1932 para ser presentado al Jefe del Estado para su aprobación definitiva, y se espera de la honorabilidad y patriotismo del señor Secretario de Obras Públicas exija del Jefe del Negociado correspondiente la presentación de este expediente, en cuyas oficinas ha pasado cerca de cuatro años encerrado en una gaveta, ya que la Compañía ha hecho constar a esa Secretaría que sólo necesita un plazo de 6 meses para dar principio a esas costosísimas obras y un plazo de 8 años para terminarlas.

Deseando obtener su benevolencia para la publicación de estas líneas, y dándole las más expresivas gracias, me reitero de usted,

Dr. Ramón Samalea Rey,
Presidente de la Asociación Cooperativa Nacional de Agricultores.

Tres palabras muy corrientes que suelen utilizarse de un modo que condena la Academia

En su última sesión acordó esta Corporación expedir las siguientes instrucciones;

Influenciar es un galicismo con que el mal gusto viene reemplazando nuestro castizo verbo influir, que es el que debe usarse, proscribiendo el exótico.

Reportar no tiene en nuestro idioma la acepción de informar, noticiar o denunciar con que viene usándose corrientemente entre nosotros.

Arquitectos y maestros de obras suelen decir **lucernario** por **claraboya**; ésta es la palabra que propiamente expresa la idea que quieren significar.

El Director, **Mariano Aramburo**;
El Secretario, **Antonio L. Valverde.**

Fué arrestado un vendedor de cigarros de mariguana

Los vigilantes 1573 y 1374, procedieron anoche a la detención de Pedro Pons Zambrana, de 18 años de edad, vecino de 29 y C, en el Vedado, porque en la esquina de Prado y Refugio, se encontraba estacionado, expendiendo a los viciosos cigarros de mariguana.

Al practicársele un registro en las ropas, le ocuparon dos paquetes conteniendo uno, 11 cigarros y otro 20.

El cadáver de Carlos Fernández, en el centro de Socorro del Vedado

CONCURSO PARA PREMIAR UNA OBRA TEATRAL BASADA EN EL IDEAL DEL 4 DE SEPTIEMBRE

El Teniente Coronel Galíndez ofreció ayer un almuerzo al Secretario de Obras Públicas en el Círculo Militar. Los comensales pasaron más tarde a saludar al Cor. Batista

El Cuartel General del Ejército Constitucional ha dictado la siguiente circular, por la cual se convoca a concurso para una obra teatral, del género típico cubano, basada en los ideales de la revolución de 4 de Septiembre:

1.—Se convoca a un concurso para una obra, sainete o comedia lírica, en un acto, y no más de diez cuadros, del género típico cubano, basada en los ideales de la revolución del «4 de Septiembre».

2.—Se establece un premio de 300 pesos m. o. y dos segundos premios de 100 pesos cada uno para las obras que sean consideradas como mejores después de la primera.

3.—El Jurado que otorgará los premios estará integrado por siete miembros:

Un oficial del Cuartel General, que fungirá de presidente.
Un oficial (auditor) del Ejército.
Uno oficial de la Marina de Guerra.
Un miembro de la Secretaría de Educación.
Un representante de la Prensa designado por las Asociaciones de la Prensa y Repórters.
Un miembro de la Sociedad de Autores Teatrales de Cuba (que no podrá tomar parte en el concurso como autor).
Un miembro de la Asociación Cubana de Artistas Teatrales.

Los nombres de las personas que integran este Jurado será dado a conocer al cerrarse el plazo para la presentación de las obras.

Bases:

1.—Podrán tomar parte en este concurso libremente, todos los autores cubanos o extranjeros, debiendo [illegible] últimos ser residentes habituales en Cuba.

2.—En los libretos que se presenten al concurso serán indicadas las situaciones musicales. Los autores premiados tendrán el derecho de elegir al compositor que haya de musicalizarla. El trabajo del compositor será abonado por los organizadores del concurso.

3.—Las obras deberán ser originales, inéditas, anónimas y estarán escritas a máquina. Deberán presentarse 3 copias.

4.—En la parte exterior del sobre que contenga el trabajo y junto a la dirección se escribirá la frase: «Para el concurso de la obra del 4 de Septiembre», y debajo un lema.

5.—El mismo lema se escribirá en otro sobre cerrado conteniendo el nombre y dirección del concursante, y bajo la palabra «Identificación».

La propiedad de las obras premiadas pasará a poder del Ejército Constitucional, y el Tribunal se reserva el derecho de introducirles modificaciones, si fuere necesario.

7.—El asunto de la obra estará inspirado en cualquiera de los múltiples aspectos que abarcan los ideales del programa revolucionario del 4 de Septiembre; y tendrá carácter educativo, patriótico y de fondo moral.

8.—La entrega de los premios se efectuará 15 días después del 24 de Febrero, fecha en que se hará público el fallo del Jurado.

9.—Hasta el primero de Febrero antes de las 12 de la noche, se recibirán los libretos, los cuales serán dirigidos sin firma, bajo sobre cerrado al Ayudante General del Ejército. (Sección de Instrucción Nº. 298-935).—**Raimundo Ferrer M. M.**, Comandante del Cuartel General, Jefe de la Sección de Instrucción».

ALMUEROZO AL SECRETARIO DE O. P.—El Secretario de Obras Públicas, ingeniero Jorge Luis Echarte, fué huésped de honor, ayer, del teniente coronel Galíndez, Jefe del Regimiento 6, «4 de Septiembre», el cual le ofreció un almuerzo en el Círculo de Oficiales de Columbia.

Después del almuerzo, el Secretario de Obras Públicas hizo una visita a los nuevos cuarteles de Columbia, acompañado del teniente coronel Galíndez y del capitán Pérez, ayudante. El Secretario admiró la labor realizada por el Ejército en la Ciudad Militar y tuvo frases de elogio para el Coronel Batista, Jefe del Ejército y los colaboradores en la obra. Más tarde, el Secretario y sus acompañantes pasaron a la residencia del Coronel Batista con objeto de saludar al Jefe del Ejército, lo que llevaron a cabo.

LOS COMENSALES.—He aquí la lista de los asistentes al almuerzo: Ingeniero Jorge Luis Echarte, ingeniero Elpidio Pizarro, teniente coronel Ignacio Galíndez, comandante Ramón Corvo Barquín, comandante Ramón Valls, comandante Pedro Dole, comandante Adolfo González, comandante Andrés Asensio, comandante Antonio Bolet Tremoleda, comandante José Antonio Rodríguez Corzo, comandante Manuel Alvarez Margolles, comandante Rogelio López Jorge, capitán Rogelio Corrin, capitán Manuel Pérez Alvarez, capitán Luis García Fiallo, capitán Antonio Travieso, capitán Miguel A. Mateo, teniente Federico Román, teniente Ernesto Queija, capitán Luis García Alonso, teniente Luis Mira Farrit, ingeniero José Pérez Benitoa, ingeniero Luis Pizarro, capitán Antonio D. Torra, capitán José J. Figarola Infante, José Pennino, ingeniero Luis Varela, capitán Carlos O. Hernández, ayudante del Presidente de la República; Luis Junco, René Echarte y varios periodistas.

Se mató de un tiro bella muchacha en Apodaca No. 12

En el dorso de una fotografía dejó una desesperada despedida. Ignórase la causa del suicidio

En la habitación número 14, de la casa Apodaca 12, domicilio de Enrique Llampallo puso fin a su vida ayer tarde, disparándose un tiro en el pecho, la joven Lucía Cartaya Alvarez, de 22 años de edad y vecina de Fernandina número 69 y medio.

Lucía Cartaya, fué llevada al Primer Centro de Socorro donde el médico de guardia, le apreció una herida producida por proyectil de arma de fuego en la región anterior del tórax con salida por la parte posterior de la misma región.

Según lo manifestado por el vigilante 1644, transitando por la calle de Apodaca, oyó una detonación que partía de la casa marcada con el número 12, por lo que se dirigió allí, pudiendo comprobar que la misma había ocurrido en la habitación 14. Al tratar de inquirir lo sucedido, advirtió que la puerta del departamento estaba cerrada por su parte interior por lo que se vió en la necesidad de violentarla. Al entrar en el cuarto observó que, tirada sobre la cama, boca arriba, se encontraba una joven, al parecer cadáver y en el pavimento un revólver Colt, calibre 45, con una de sus cuatro cápsulas disparada.

En un registro verificado en la habitación ocupó el policía, una fotografía de militares, y por el respaldo se leía lo siguiente: «Leo: Perdóname lo que hice; manda a buscar a Jesús que quiero verlo antes de morir. Besitos a mamá, papá y a mis hermanitos. Lucía».

La encargada de dicha casa, Teresa Fuentes Díaz, expuso que la joven había ido de visita a dicha habitación, donde reside una hermana suya, esposa de Enrique. Estos salieron por la tarde quedando sola en el cuarto Lucía y momentos después se oyó la detonación.

La declarante ignora los motivos que tuviera la desdichada joven para poner fin a su vida, utilizando el arma, propiedad de su cuñado, que es miembro de la Guardia Rural.

El cadáver fué entregado a sus familiares, con la obligación de presentarlo en el Necrocomio.

LA FUERZA PUBLICA OCUPO UNA PARTE DE LO ROBADO Y VARIAS PROCLAMAS DE CARACTER ROJO

Se ha retirado un cabo del Ejército que llevaba más de veinte años de servicios. Nuevos retiros concedidos. Los soldados de 1ra. se considerarán clases en casos especiales

El teniente coronel García Pedroso, Jefe del Regimiento número 5, «Martí», informó a la Ayudantía General del asalto de que fueron víctimas Santos Corvey y Francisco López, los cuales se dirigían a la Habana en un camión. Los asaltantes iban en una máquina cerrada, de color rojo, armados de pistolas, y les robaron la cantidad de $7.00 y un cheque del Estado por $25.41.

DETENIDOS DOS ASALTANTES MAS.—El propio Jefe del Regimiento 5, informa a la Ayudantía de la detención, por los soldados Rafael Orta y Gervasio González y el vigilante de la Policía Nacional número 487, en el entronque del Lucero, del mestizo Juan Portello y del blanco Gustavo de la Torre. Dichos individuos fueron los autores del asalto y robo en la carretera de Tapaste efectuado ayer, ocupándosele a los mismos la cantidad de $7.00 y varias proclamas comunistas.

VARIAS DISPOSICIONES.—Se ha dado a conocer a todos los mandos el retiro del cabo Félix Rosa Vázquez, del Escuadrón 21 de la Guardia Rural, que lleva más de 24 años de servicio, concediéndosele pensión de $300.00 anual; y del retiro del cabo José Amado, del Escuadrón 3, de la Guardia Rural, con idéntica pensión.

Se ha reconocido el derecho de la señora Caridad Valdés y sus hijos, a disfrutar pensión anual de $202.80, como viuda e hijos del soldado Lorenzo García Valdés, fallecido el 9 de septiembre de 1932.

Ha sido nombrado Presidente de la Comisión Local de Sanidad Militar, el comandante médico Demetrio Despaigne Peralta. Ha sido trasladado al Hospital General del Ejército, el capitán médico Luis Muñiz Angulo, que prestaba servicios en el Regimiento número 6.

RETIROS CONCEDIDOS.—Ha sido repuesto en el servicio activo y retirado con pensión anual de 783 pesos con 82 centavos, el ex capitán Heriberto Sardiñas y Noda.

—También ha sido retirado el segundo teniente Antonio Díaz Ramírez, destacado en el Regimiento «Agramonte», con una pensión de $338.04 anualmente.

LOS SOLDADOS DE PRIMERA.—Se ha determinado, por decreto presidencial, que los soldados de Primera sean considerados como Clases a los efectos de la aplicación de la Ley Orgánica del Retiro de los miembros de las Fuerzas Armadas.

Las pensiones concedidas a los Soldados de Primera o sus herederos, se ajustarán a lo dispuesto en el párrafo anterior, surtiendo efecto a partir del 1o. de noviembre de 1935.

Ha sido dispuesta la baja en la Reserva Militar del señor Filiberto Paterson y Díaz, por haber renunciado el cargo de Capitán de la Policía de Antilla.

El Puesto del Servicio de Vigilancia de Carretera de Jovellanos se trasladó a Colón y radicará en la capitanía del Escuadrón 26, de la Guardia Rural, Regimiento «Plácido».

Las leyes del trabajo en todo el mundo

Este artículo corresponde a la serie de estudios que damos a nuestros lectores, acerca de las leyes del trabajo en todo el mundo civilizado.

El lector verá que las características de todas las leyes, en los demás países se amoldan a los principios de Derecho, que ha defendido el DIARIO DE LA MARINA desde un punto de vista patriótico, por cuanto lo es que Cuba no se aparta de los dictados de la Justicia de la Humanidad. Dichos principios son: No retroactividad de las leyes, igualdad en el concepto de la ciudadanía e incorporación ciudadana a los efectos de Ley del Trabajo en los casados con mujer cubana o padres de hijos nacidos en Cuba.

Pues como el lector irá viendo, todos los países han tratado de proteger a sus «ciudadanos» (sin distingos) en esta ola nacionalista que ha invadido al mundo, pero todos los países lo han hecho sin olvidar los principios de Derecho, que hicieron la Civilización, resultando Cuba un caso excepcional, sin honra ni beneficio para ella.

Vaya viendo y juzgando el lector por las legislaciones de los demás países, que vamos transcribiendo y comentando en esta sección:

EN NINGUN PAIS DEL MUNDO SE IMPIDE TRABAJAR AL NACIONALIZADO

La Nacionalización del Trabajo en Grecia

De conformidad con la Carta Fundamental de Grecia, todos los helenos son iguales ante la Ley, no pudiendo discernirse ni reconocerse a los ciudadanos helenos títulos de nobleza o de DISTINCION, ni de condecoraciones, excepto las medallas de guerra. (Art. 6).

Todas las personas que se encuentren en el territorio de la República helénica, gozan de la protección absoluta de su vida y de su libertad, sin distinción de nacionalidad, de religión o de idioma. Las excepciones son autorizadas en los casos previstos por el derecho internacional (Art. 7).

El trabajo intelectual y manual está bajo la protección del Estado, el cual velará sistemáticamente por el mejoramiento moral y material de las clases trabajadoras, urbanas y rurales. (Art. 22). Las familias numerosas tienen derecho a un favor especial (Art. 24).

Por ley de 6 de agosto de 1929, se dispone que los extranjeros tienen en Grecia el derecho de trabajar, previa obtención de un permiso o autorización, que se otorga siguiendo el principio de la reciprocidad, es decir, con arreglo al trato que en los respectivos países se concede a los ciudadanos helenos (Art. 13).

La legislación helena en cuanto a la protección del trabajador nacional, descansa, como puede notarse, en el principio de la reciprocidad. Los extranjeros tienen en Grecia el mismo derecho al trabajo que en sus países se reconozca a favor de los ciudadanos griegos.

La igualdad ante la Ley de todos los ciudadanos, como principio fundamental de los gobiernos democráticos, está plenamente reconocida en Grecia, y por lo tanto, todos tienen sin distinción el mismo derecho a ejercer el trabajo. Conviene destacar también que las familias numerosas merecen especial protección del Estado.

Nuestra Ley de Nacionalización del Trabajo, por el contrario, establece diferencias entre los ciudadanos, según lo sean por nacimiento o por naturalización, en cuanto a un derecho tan elemental, consagrado por la tradición y por el Derecho de todos los países, como inherente a la personalidad humana, como es el de ganarse el sustento por medios honrosos. Al privarse a los ciudadanos por nacionalización del derecho al trabajo, en contra de lo establecido en la Ley Constitucional de la República, el Estado les niega la más elemental protección, tan importante como pueda serlo la protección de la vida o de la seguridad personal. El Estado, en muchas legislaciones modernas, ha contraído un elevado deber: el de dar empleo a sus nacionales, creando, en su defecto, fondos de seguros sociales que brinden eficaz amparo contra la indigencia. En Cuba, a los nacionalizados no solo no se les da empleo, sino que se les impide por todos los medios el que puedan procurárselo para sí y sus familias nativas. Todo hombre con más de cinco hijos, merece no ya el derecho al trabajo, sino el respeto de sus conciudadanos y la protección especial del Estado.

Este es el décimo sexto trabajo preparado por la Asociación para la Defensa de los Derechos Ciudadanos. Mañana: ECUADOR.

La Asociación de Industriales hace una declaración de principios y se abstiene de aceptar una invitación

En estos días se subsanará la causa de la contrariedad de la mencionada corporación

Cuba, como país libre, está en la necesidad de mantener las mejores y más cordiales relaciones de amistad y de comercio con todos los países del mundo; pero tal necesidad se acentúa de manera extraordinaria, no sólo por razones de gran alcance, sino políticas y económicas, cuando de los Estados Unidos de América se trata.

Con tal convencimiento, hemos propiciado siempre en el pasado, y seguiremos haciéndolo en el futuro, una estrecha cooperación entre ambos pueblos, como medio de asegurar los mejores y más fructíferos resultados.

La Asociación Nacional de Industriales de Cuba, como política permanente, propugna el más alto nivel moral y material de la sociedad cubana, haciéndolo compatible con las condiciones económicas de la República.

Reconoce y agradece al pueblo de los Estados Unidos de América y a su legítimo apoderado, el Gobierno, los invariables testimonios de consideración y afecto de que nos ha dado pruebas, estimando que el nuevo Tratado provisional de Reciprocidad Comercial celebrado entre Estados Unidos de América y Cuba es una nueva prueba que enajena la gratitud del pueblo cubano y formula votos sentidos por que ese instrumento regulador de nuestras relaciones comerciales, se convierta en un tratado permanente, lo cual estima indispensable para el ordenado desenvolvimiento de la economía cubana.

Y aun cuando vemos con singular complacencia la meritísima labor que viene desarrollando la Unión Social Económica de Cuba, la organización que se ha impreso a este nuevo organismo, nos coloca en la necesidad de declinar el honor de pertenecer al mismo, sin que por ello, repetimos, deba de interpretarse que nuestros anhelos y aspiraciones difieren de los postulados que, como base o fundamento de su razón de ser, defiende la nueva entidad, pues tales principios encarnan la esencia misma de la Asociación Nacional de Industriales de Cuba.

La Habana, Octubre 31 de 1935.

Al recibir la Declaración que acabamos de reproducir, quisimos oir el parecer de sobresaliente personalidad acerca de la actitud de la Asociación Nacional de Industriales, y nos dijo que la última afirmación la hacía esta corporación «porque se consideraba, hasta cierto punto, en posición desairada dentro del Ejecutivo de la Unión Social Económica de Cuba, en el que sólo puede disponer de un puesto y considerar que es acreedora a posición más acorde con su importancia en todos los órdenes».

Hemos sabido que dentro de bre

EXISTE EL PROPOSITO DE ABRIR A LA MAYOR BREVEDAD LOS PLANTELES QUE AUN SE HALLAN CLAUSURADOS

APROBADO EL PROYECTO SOBRE LA CAJA DE PENSIONES DE LOS EMPLEADOS DE TELEFONOS

Columna Editorial

POLITICA DE EALIDADES

ENTRE el vocerío de la lucha política, del que no debemos alarmarnos sino al contrario considerarlo como una manifestación de vida cívica, resuena el eco mesurado y sereno de las propagandas de la USEC, pidiendo paz y trabajo.

Estas dos condiciones son las bases indispensables para que el país se pueda desenvolver de un modo progresivo, encausándose las fuerzas vivas hacia el logro de sus naturales aspiraciones. Son estas el de dar salida provechosa a la producción cubana, repartiéndose después las ganancias de un modo equitativo entre todos.

Lejos de banderías y de luchas partidarias, esa gran alianza de productores y de obreros intelectuales y manuales proclama sus ideas, compatibles con los diversos credos y tendencias de los que rivalizan por el gobierno de la República.

Paradójicamente puede decirse que la USEC, sin hacer política, hace la mejor de las políticas. Solidariza intereses, recoge energías dispersas, suministrándolas al calor de supremas conveniencias. Y señala el camino principal que conduce a nuestro mejoramiento y al desarrollo de nuestras actividades comerciales.

Afianzar y robustecer el Convenio de Reciprocidad con los Estados Unidos, propender a que se mantenga la Ley de «cuotas azucareras», son los postulados prácticos de una campaña, que cuenta a su favor con el resultado, ya evidente, del ensayo feliz que palpamos y bendecimos. Un año de experiencia dichosa, es prueba bien clara que abona esas prédicas, acogidas con favor porque responden a realidades evidentes. No se promete sólo, pues se destacan hechos.

Los partidos políticos que se disputarán la supremacía en los futuros comicios, nada tendrán que objetar a los fundamentos de una solución de vida estable y próspera para el pueblo cubano. Doctrina sencilla que tiene la virtud de unir y de atraer, acallando recelos. Estimular la producción cubana, dando salida a los frutos, por medio de tratos que nos aseguren el gran mercado vecino y hasta otros más lejanos si fuere posible, cabe perfectamente en todos los programas económicos.

Se trata de una nueva Cuba, ordenada y próspera, como la que ya se dibuja gracias a la salvadora reacción que nos sacó del desconcierto y la miseria de los pasados años. Orden y prosperidad que nos permiten este invierno ofrecer a los turistas un grato lugar de esparcimiento y de atractivo, lo cual no es posible sin el bienestar producido por el trabajo y el sosiego público.

Nuevos alegatos para establecer el parque-bosque

Cuatro temas desarrollados de modo espléndido, probando la necesidad de esa mejora

El nuevo y útil organismo que con tanto acierto viene actuando desde que fué creado, «Los Amigos de la Ciudad», celebró el ppdo. miércoles, día 30, su conferencia mensual pública, la que se efectuó en el teatro «Principal de la Comedia», cedido muy atentamente a ese objeto, conferencia que resultó interesante, ya que la misma tenía como tema continuar la discusión pública sobre la necesidad de dotar a la ciudad de la Habana de una parque-bosque.

Esta conferencia, que resultó interesantísima y de verdadera utilidad, fué ilustrada con proyecciones cinematográficas, explicadas con verdadero acierto por los distintos conferencistas que llenaron los temas señalados.

La mesa presidencial de esta conferencia pública, estaba formada por el doctor Luis Machado, presidente de los Amigos de la Ciudad, y actuando como secretario el señor Francisco Andreu.

La completaban el ex secretario de Obras Públicas, señor Enrique Ruiz Williams; la señora Nina Cowley de Rodríguez Morini, el doctor Manuel Galigarcía, presidente del Rotary Club de la Habana; el ingeniero Raúl Otero, de la secretaría de Obras Públicas, y el arquitecto Manuel Febles, presidente del Colegio de Arquitectos de la Habana.

Cuatro temas fueron desarrollados, explicando en cada uno de ellos los conferencistas el alcance de los mismos y la utilidad que representa para el futuro de la Habana contar con un parque-bosque de la magnitud que la misma merece.

El primer tema fué desarrollado por el señor Gustavo Botet, ingeniero de la secretaría de Obras Públicas, con el título de que el parque-bosque será el complemento necesario del plan general de ensanche y embellecimiento de la ciudad de la Habana.

El segundo tema, desarrollado por la señora Nina Cowley de Rodríguez Morini, expresó que el futuro bosque de la Habana es una necesidad para la salud y mejoramiento físico de los niños y de aquellas personas que necesitan su restablecimiento en cualquier orden.

El tercero de los temas, desarrollado por el ilustre médico Dr. Manuel Galigarcía, presidente del Club Rotario de la Habana, trató de la influencia de los bosques en la salud de los ciudadanos, muy especialmente en cuanto se refiere a la especialidad a que se dedica dicho doctor y que es la que se relaciona con el desequilibrio nervioso que origina trastornos mentales, para los que viven sin tener un ambiente satisfactorio como el que ocasionaría la construcción de dicho parque-bosque.

Y por último, el cuarto fué desarrollado por el arquitecto de la secretaría de Obras Públicas, señor Aquiles Mazas, quien explicó lo que será el Bosque de la Habana, refiriéndose a su flora y demás detalles que deben formarlo.

Llenados los temas referidos, el doctor Luis Machado, como presidente, abrió al debate público todas las sugestiones que los Amigos de la Ciudad allí congregados podían hacer de tan interesante conferencia.

Fueron muchos los que hicieron uso de la palabra y fueron múltiples las observaciones hechas, muy atinadas y convenientes, para que sea un hecho y pueda realizarse, con la mayor posibilidad de éxito, la construcción próxima de dicho parque-bosque, cuyos beneficios alcanzarán por igual, tanto a las clases sociales que disfrutan de un mayor bienestar, como a las humildes que preferentemente están reclamando tener un ambiente de esparcimiento y de mejoramiento para las mismas.

Los «Amigos de la Ciudad» quedaron altamente complacidos de su conferencia pública realizada y continuarán laborando preferentemente sobre este particular, sin desatender por ello los múltiples conceptos de pequeñas mejoras que se realizan por gestiones de los mismos.

En la próxima conferencia se tratarán temas de verdadero interés que abarcarán aspectos distintos pero todos de verdadera importancia para el mejoramiento del ornato, embellecimiento y cuidado de nuestra capital.

El Conde del Rivero, vicepresidente de los «Amigos de la Ciudad», excusó su asistencia convenientemente, por motivos justificados que le impidieron estar y disfrutar de dicho acto.—**Francisco Andreu**, secretario.

EL CONSEJO DE ESTADO TAMBIEN APROBO OTRO QUE GARANTIZA LA REPOSICION DE LOS JORNALEROS

Seis consejeros más han solicitado licencia electoral. Edreira informará acerca del proyecto que aumenta los ingresos para la caja de los retirados y jubilados civiles

Tres asuntos de importancia merecieron la aprobación ayer tarde del Consejo de Estado, que se llubo de reunir en sesión ordinaria bajo la presidencia del doctor Laredo Brú y con la asistencia de los consejeros Candita Gómez Calás de Martínez Bandujo, Ricardo Dolz, Manuel Giménez Lanier, Antonio Martínez Fraga, Nicasio Silverio, Sebastián Repilado, Rafael Mora Adelit, Miguel Suárez y Orosmán Viamontes, que actuó como secretario.

De los primeros en tratarse fué el dictamen de la doctora Candita Gómez Calás de Martínez Bandujo proponiendo la adopción de un proyecto de decreto-ley en que se acogen las modificaciones propuestas por la Asociación de Empleados y Obreros Jubilados de la Cuban Telephone Company y las nuevas medidas sobre previsión social, a fin de que la leigslación que se promulgue ponga a recaudo a ese sector de la sociedad de las tristezas y amarguras de una vejez en total desamparo y que proteja tanto a ellos como a sus familiares de toda falta de previsión.

Esta petición suya, que acompaña re un extenso proyecto sobre la Caja General de Jubilaciones y Pensiones de Empleados y Obreros de Teléfonos, del que es autora, lleva unas palabras preliminares, en las que alude al interés demostrado por el actual Gobierno Provisional en los asuntos de esta índole y a la ley que creó la Caja de jubilaciones para empleados y obreros de plantilla de ferrocarriles y tranvías, donde se incluyó a los de los teléfonos de acuerdo con las necesidades momentaneas, para referirse después al desequilibrio producido por la gran Guerra y a la evolución notabilísima que han sufrido las leyes de esta naturaleza.

La totalidad del proyecto mereció el voto favorable de todos los consejeros, quedando la discusión del articulado para la sesión que tendrá lugar hoy.

Por unanimidad también se hubo de aprobar una ponencia del doctor Viamontes favorable a la adopción del proyecto de ley del doctor Mora Adelit, relativa al incumplimiento por parte de las compañías de servicios públicos de las resoluciones de la Secretaría del Trabajo ordenando la reposición de obreros cesanteados.

En favor de dicha ley hablaron los doctores Orosmán Viamontes y Manuel Giménez Lanier, señalando que tal como se encontraba redactada satisfaría a los obreros en general.

He aquí la parte dispositiva del proyecto a que venimos aludiendo:

«Artículo 1.—Las resoluciones del Secretario del Trabajo en que se ordene la reposición de obreros o empleados declarados cesantes, por las empresas o patronos, serán ejecutadas dentro de los cinco días siguientes al de su notificación a la parte que deba cumplirlas, sin perjuicio de los recursos que, con arreglo a la legislación vigente, pudieran establecerse.

Artículo 2.—La empresa o patrono que se negare a reponer dentro del término a que se refiere el artículo anterior a un obrero o empleado cuya reposición haya sido ordenada, o el que por cualquier medio obstaculice o demore el cumplimiento de las Resoluciones que en este sentido dictare dicho funcionario, será considerado contraventor de las mismas e incurrirá en las penas que establece el artículo 9 del decreto ley número 3, de 6 de febrero de 1934.

Artículo 3.—Las disposiciones dictadas en esta materia por el Secretario del Trabajo, con anterioridad a la promulgación del presente decreto ley, cuyo cumplimiento hubiera sido interrumpido con la interposición de recurso de alzada, se cumplirá en el término de cinco días, tan pronto como éstos fueren declarados sin lugar, sin perjuicio del recurso contencioso-administrativo que de acuerdo con la ley puede establecer el demandante.

Artículo 4.—Este decreto ley comenzará a regir desde la fecha de su publicación en la Gaceta Oficial de la República y el Secretario del Trabajo queda encargado de su cumplimiento».

Dada cuenta con un proyecto procedente del Consejo de Secretarios, dando a la Escuela Técnica de Oriente, la denominación de Escuela de Artes y Oficios y reponiendo en sus cargos al personal docente y de talleres hasta que dichas plazas sean sacadas a concurso, fué aprobado con urgencia a solicitud del doctor Viamontes.

Pasó a informe del doctor Giménez Lanier, a propuesta del doctor Laredo Brú, otro proyecto procedente del Consejo de Secretarios, creando en la provincia de Santa Clara una Escuela Normal de Kindergarten. A propuesta del propio doctor Laredo se acordó rogar al ponente que dictara su informe con urgencia para ser discutido en la próxima sesión.

A informe del doctor Edreira pasó un proyecto del Secretario de Hacienda modificando la Ley del Retiro Civil en el sentido de aumentar los ingresos de ese fondo.

Se dió cuenta por el Secretario con un proyecto del doctor Silverio modificando el Código Electoral en el sentido de autorizar a las Juntas Electorales para que en cualquier tiempo, a solicitud de parte interesada, lleven a efecto las rectificaciones de errores materiales en los Registros Permanentes de Electores, y tras de una amplia discusión en la que tomaron parte los señores Viamontes, Suárez, Silverio, Martínez Fraga, y Dolz, se acordó que quedara sobre la mesa para resolver sobre el mismo en la próxima sesión.

El doctor Laredo Brú dió cuenta al Consejo de una solicitud recibida del doctor Juan Alvarez Tabío ex director de Beneficencia, y se acordó recomendar al Consejo de Secretarios que desde el punto de vista administrativo resuelva el problema planteado por la cesantía del Director de Beneficencia, decretada con ocasión de iniciarse una causa criminal que ya ha sido sobreseída; y como el Consejo de Estado se encuentra imposibilitado de resolverlo por medio de una Ley, ya que el caso se aparta de su esfera de acción y se refiere a un hecho personal, se pone en conocimiento del Consejo de Secretarios para que éste resuelva.

Seis Consejeros solicitaron licencia de acuerdo con lo dispuesto en el artículo 107 del Código Electoral, por ser candidatos en las próximas elecciones: los doctores Laredo Brú, Dolz, Viamonte, Mora Adelit, Suárez y Repilado. Se acordó conceder dichas licencias.

A propuesta del doctor Martínez Fraga el Consejo adoptó el acuerdo de unir al expediente del proyecto sobre derogación del impuesto de consumo a la sal los numerosos telegramas de felicitación recibidos por el Consejo y por el citado consejero como autor del proyecto.

Se inauguró ayer el servicio telefónico Cuba Sto. Domingo

La primera comunicación se efectuó entre el doctor Julio Ortega y su hermano Virgilio

En el día de ayer quedó inaugurado el Servicio Telefónico entre Cuba y la República dominicana a través de los cables submarinos telefónicos entre la Habana y Key West y de allí a Miami, por líneas terrestres que se enlanzan con la Estación de Radio Telefónica que conecta con la América Central y del Sur.

La primera comunicación se efectuó entre el doctor Julio Ortega Prier, que desde Santo Domingo habló con su hermano el doctor Virgilio Ortega, conocido abogado de esa ciudad.

UNA ACLARACION DEL SUBSECRETARIO DE HACIENDA

Con relación a la información publicada en el día de ayer en el DIARIO DE LA MARINA y que llevaba por título «Hacienda denuncia que el aceite destinado a las jabonerías está usándose en la alimentación» el doctor Luis Vidal; Subsecretario de Hacienda desea hacer constar lo siguiente:

Que no es cierto como se dice en dicho titular que por la Subsecretaría de Hacienda se haya hecho ninguna denuncia con relación a supuestos fraudes en las importaciones de aceites vegetales ni tampoco que se hubiese abierto ninguna investigación para comprobar dichos alegados fraudes. Agregó el doctor Luis Vidal que entre las innumerables denuncias que a diario se reciben en la Secretaría de Hacienda la Dirección General de Rentas recibió una denuncia en la que se acusaba a determinadas entidades de cometer fraudes en la importación de grasas; limitándose la Subsecretaría de Hacienda como cuestión de mero trámite a transcribir al señor Secretario de Comercio la aludida denuncia para los efectos oportunos; pero sin que en ningún mometo dicha Subsecretaría asegurara por carecer de fundamento para ello la certeza o realidad de los hechos denunciados como equivocadamente se ha consignado en dicha información periodística.

LA COMISION DE SERVICIOS PUBLICOS ESTUDIA QUE GARANTIA DEBERAN PRESTAR LOS OMNIBUS

Ayer, a las cinco de la tarde, se reunió en el Edificio Barraqué, sexto piso, la Comisión Nacional de Servicios Públicos, con los representantes de las diversas Empresas de Omnibus. Preside el acto el señor Francisco Gómez, Secretario de Comunicaciones, acompañado de los Vocales señores Ricardo Ponce, Secretario de Hacienda e interino de Comercio y M. Hernández Trujillo, Delegado de la Comisión. Aparecen también el señor P. Agüero, secretario particular de Hernández Trujillo y el Capitán Miranda, Jefe de Tránsito.

A las cinco d la tarde se reunió la Comisión Nacional de Servicios Públicos, Presidiendo el señor Francisco Gómez, Secretario de Comunicaciones, como Vocal el doctor Ricardo Ponce, Secretario de Hacienda e interino de Comercio, asistido del Secretario de la Comisión Miguel Hernández Rivero.

El señor Presidente dió por abierta la Sesión y ordenó se pasara lista para conocer los dueños de Empresas que habían comparecido a la citación que les había hecho la Comisión, para oirlos en este día, contestando presente la casi totalidad de las Empresas que fueron citadas.

El señor Presidente de la Cooperativa de Omnibus Aliados, Miguel R. Merena, presentó una exposición relacionada sobre la forma en que las Compañías puedan prestar garantías para responder a la responsabilidad civil subsidiaria, solicitando en dicha exposición modificaciones del Decreto ley 565, la creación de una sub comisión por cada rama del transporte, la creación de un Departamento o Tribunal referente a exámenes de chauffeurs anuales; creación de un Departamento instructor para que los Agentes de la Autoridad y de vigilancia puedan interpretar mejor las leyes de tránsito: Solicitando se establezcan los certificados de conpeniencia pública a fin de evitar se concedan permiso a Rutas de Omnibus de Pasajeros por lugar donde existan otras y etc.

El Presidente del Congreso Nacional de Transporte, señor José María Zayas, presenta una exposición solicitando qu ela Comisión expida a las Empresas de Transporte de Pasajeros las Licencias de circulación que tienen solicitadas. Solicita también d ela comisión interponga sus oficios ante la Secretaría del Trabajo para que sean condonadas a las Empresas de Omnibus de Pasajeros las multaas impuestas por infracción de la ley de Maternidad y por el incumplimiento d ela Ley de 4 de octubre de 1929 hasta tanto se le concedan los permisos a las Empresas, momento en que se compromete a tributar. Así mismo solicita que la Comisión condone las multas impuestas por el Secretario-Director de este organismo por infracciónes cometidas hasta la fecha, del Decreto Ley 565. Solicitando también modificación del Decreto Ley 565 y que se oiga a tal efecto al Congreso Nacional de Transporte y a las Empresas de Omnibus de Pasajeros. Solicita además que la comisión Nacional de Servicios Públicos, interponga sus oficioes ante la Secretaría de Hacienda, para excluir a las Empresas de Omnibus de Pasajeros del tributo del Uno y medio por ciento, etc.

El señor Merens, Presidente de la Cooperativa de Omnibus Aliados propone que la Cooperativa que Preside, está dispuesta a poner una fianza en bonos, otro del Estado de la cuantía que estime pertinente la Comisión Nacional; pero que le den suficientes garantías, al respecto de qu eno s econcedan permisos que interfieran los recorridos de Empresas ya constituidas.

El señor Pedrayes, en representación de la Empresa «Santiago Habana» propone que a las Empresas solventes se les considere capacitadas para responder a la responsabilidad civil subsidiari .

El señor José Díez, del hotel Ritz, propone que las Empresas de Transporte están dispuestas a cumplir con todas las exigencias de la Ley, y a elevar el standar de vida de sus empleados; pero que las dichas empresas puedan dar de baja aquel personal que sea incompetente.

El señor Severo Palma, Presidente del aero car «Güira Habana» propone a la Comisión que se mantenga democráticamente lo que estatuye el Código de Comercio en cuanto a la libre regulación del comercio y que se conceda permiso a todas aquellas Empresas que reunán todos lo requisitos que la ley exige; siendo impugnada su tición por el seor Presidente de la Cooperativa de Omnibus Aliados, Miguel R. Merens.

La comision después de oir todas las proposiciones hechas y hacer a los asistentes al acto las debidas aclaraciones sobre todos los particulares, acordó: Que por las Empresas allí presentes se designara una comision de cinco personas, para que en definitiva le presentaran en la próxima reunión del miércoles día 6 una exposición determinando en la misma en la forma que las Empresas estiman deben dar las suficientes garantías para responder a la responsabilidad civil subsidiaria por daño a las personas y a la propiedad y que el señor José Díez, formule por escrito su proposición.

El Secretario da cuenta con el expediente solicitud del señor Fernando Cortés Lara, Presidente de la Sociedad Anónima Línea Studebaker para un servicio de lujo de Habana a Cienfuegos; La Comisión estudia el expediente y acuerda concederle el permiso que tiene solicitado con caracter provisional y por un término de sesenta días a partir de la fecha de la notificación.

El Secretario da cuenta con el expediente solicitud de licencia del señor Severo Palma, Línea Aerocar «Güira-Habana» S.A., y con el informe emitido por los ingenieros del Departamento, así como con los dos escrito oposición de la Cooperativa de Omnibus Aliados; La Comisión después de un estudio minucioso de los escritos oposición y del informe técnico del Departamento de Ingenieros de la Comisión, acuerda: Conceder permiso provisional por un término de 60 días, a partir de la fecha de la notificación al señor Severo Palma, Empresa Aero Car «Güira-Habana»

La Comisión acuerda finalmente que por el Director General Secretario de la Comisión se de cumplimiento a todos los acuerdos tomados y que se reparta copia sintética de los mismos a la Prensa con lo que se da por terminada la Sesión, siendo las ocho y 30 de la noche, levantándose la presente que se firma para constancia por ante mí el Secretario que doy fe.

ENTIERRO DE LA SRA. VIUDA DE CARDENAS

Una imponente manifestación de duelo. Nuestra sociedad unida al dolor de sus hijos

Uno de los actos piadosos más importantes llevados a efecto en la Habana lo constituyó, sin duda alguna, el sepelio de la ilustre dama doña Rosa Echarte viuda de Cárdenas, que tuvo efecto ayer a las cuatro de la tarde, partiendo el cortejo fúnebre de Avenida de los Presidentes entre 7 y 9, en el Vedado.

Los más distinguidos elementos de la sociedad habanera tomaron parte en esa manifestación de duelo, en la que se pusieron de manifiesto las extraordinarias simpatías con que contaba la extinta, y la profunda estimación que aquellos miles de personas profesan a su prestigiosísima descendencia.

A la llegada del cadáver a la necrópolis de Colón, le fué cantado, en la Capilla Central, un solemne responso, siendo conducido luego al lugar en que tan preciados restos descansarán para siempre.

Presidían el duelo sus atribulados hijos Raúl, Julio y Silvio, y otros familiares, con cuya pena se compenetró la multitud congregada en la necrópolis.

LAS OFRENDAS FLORALES.—El número de coronas enviado por la sociedad habanera con motivo de dicho sepelio, fué sencillamente extraordinario, figurando entre los remitentes las siguientes personas y entidades: Dr. Carlos Mendieta, Presidente de la República; Dr. Guillermo Belt, Alcalde de la Habana; el Habana Yacht Club; Dr. J. López Silvero y señora; Portuondo y Castro; Adelaida V. viuda de Dolz e hija; Antonio y María Teresa; la familia Estrada Palma; Manuel, Lilí y Antonio; Junta Piadosa de la Maternidad; Alfonso Bernal y familia; Mariana M. de Fernández; Consuelo y Malula Kohly; Perfecto Díaz y hermanos; Directiva de la Asociación Cívica de Beneficencia; Henry e hijos; Manuel Vendrell y señora; Benavides y familia; Camilo y Alberto Armand; María Josefa y Lutgardo; Atanasio Hernández e Izaguirre; Andrés, Minina y Minino Weber; Regina, Antonia, Lola y Adelaida; Esperanza y Frank; Compañía Azucarera Atlántica del Golfo; Eastern Cuba Sugar Company; Estela y Cosme de la Torriente; Julio Alvarez Arcos y familia; Celia y Tomás Hidalgo Gato; Luis Santeiro y señora; Edwin Tolón y señora; Francisco Sierra y señora; Aurelio López; Raúl Godoy y señora; Salvador Castañeda y señora; Marta y Guastella; Dr. Antonio María Campos y señora; Alfredo Castro y familia; familia Villalón; Directiva de Pro-Arte Musical; Balbina, Irene y Dolores; empleados de la Corporación Nacional de Azúcar; Luis y Conchita; Amí Galdós viuda de Agüero e hijos; Hortensia y Natalia; Vda. de Centurión y familia; Luis de Posada y familia; María Josefa y Lutgardo; Frederick J. Kessler; Regina, Antonia, Sola y Adelaida; Amelia y Mercedes Lascano; Antonio Raimundo y señora; Manuel Rusco y familia; los biznietos de la extinta; Benavides y familia; Jorge de Oña y familia; Zoila Benavides; Luisa Chartrand; Tomás y Celia Hidalgo Gato; Rosa Salazar de Royo; Antonia y María Teresa Besave; Raúl Godoy y señora; Jesús Ruiz Blanco y señora; Alberto Cossío y señora; Vda. de Hidalgo Gato y Mercedes; Pelayo Cuervo y señora; Alfonso Bernal y familia; Mariana M. de Fernández; Instituto Finlay; Loló de Cárdenas y Carballido; Julio Bellver y familia; el Dr. Leonardo Anaya Murillo, secretario de Educación; niña Hidalgo Gato y Abelardo; Salvador Castañeda y señora; Antonio Campos y familia; Arteaga, Toledo y Compañía; Dolores Fonseca; la Acera del Louvre; los empleados de la secretaría de Gobernación, y Nita de Grau de Armas.

Que Dios haya acogido en su augusto seno el alma toda bondad de doña Rosa Echarte viuda de Cárdenas!

El DIARIO DE LA MARINA reitera su más sentido pésame a los familiares de la dama ilustre que simbolizaba la mujer criolla, plena siempre de idealidades para el hogar y la patria.

Personas que asistieron ayer a la recepción en la Cancillería

Ayer, Jueves Diplomático, de acuerdo con el Protocolo, visitaron la Secretaría de Estado, las siguientes representaciones extranjeras:

Los Ministros Plenipotenciarios: de la República Argentina, Excmo. señor Horacio Carrillo; de Italia, Excelentísimo señor Gr. Uff. Nob. Nicola Macario; de Chile, Excmo. señor Emilio Edwards Bello; de la República Dominicana, Excmo. señor Roberto Despradel; de China, Excmo. Sr. Chang Wai-Jung, acompañado del Tercer Secretario de la Legación, Sr. Jonyor C. Liao.

Ha causado hondo sentimiento la muerte de Sr. Pi Carreras

A edad avanzada, y después de haber llevado a cabo un programa de ciudadano ejemplar, ha fallecido en Bagur, provincia de Gerona (España), don José Pi y Carreras, quien laboró varios años en una prestigiosa casa comercial habanera, junto con su hermano don Pedro.

Debido a su jovial y bondadoso carácter, don José Pí era muy querido por cuantas personas lo rodeaban. De ahí que su fallecimiento haya causado la pena más profunda.

Descanse en paz y reciban sus familiares en general nuestro pésame sincero.

SE NOMBRARAN COMISIONES DE CARACTER TECNICO EN LOS QUE NECESITEN SER REORGANIZADOS

Se ha dado a conocer el resultado de los concursos en la Academia de Música. El Dr. Anaya Murillo inauguró un centro escolar en Candelaria. Mensaje a las intelectuales

NOTAS DE LA SECRETARIA DE EDUCACION

Ratificando las últimas declaraciones del doctor Leonardo Anaya Murillo, Secretario de Educación Pública, nos declaró ayer el doctor Jorge Adams, Jefe de la Sección de Enseñanza Superior y Especiales, que se procedería de inmediato a la apertura de todos aquellos planteles que se encontraban cerrados en la actualidad pues era de necesidad dar facilidades a nuestra juventud para que se preparara para la vida del futuro.

A todo ello añadió que en aquellos planteles en que fuera preciso hacer una reorganización previa, se designaría una comisión técnica para que realizara dicho trabajo en el más breve plazo.

Las Escuelas Profesionales de Comercio, conforme anunciamos ayer, serán las primeras en abrirse.

EL RESULTADO DE LOS CONCURSOS DE LA ACADEMIA MUNICIPAL. — El maestro Rodríguez Lanza, Director de la Academia Municipal de Música, nos dió cuenta ayer tarde del resultado de los concursos últimamente realizados en la misma para cubrir distintas plazas vacantes.

El de Piano, fué adjudicado a Margarita Carrillo; el de Violín, a Juan Torroella y Diego Bonilla; el de Canto, a Piedad de Armas; el de Armonía y Composición, a Fernando Carnicer; el de Bailes Clásicos, a Ana María D. Dominicis, y el de Historia de la Música, a Amadeo Roldán.

La dirección de dicho Conservatorio ha elevado, además, al Alcalde de la Habana, Dr. Guillermo Belt, las propuestas para los tribunales que habrán de conocer de las oposiciones que se celebrarán con análogo fin.

EL SECRETARIO, A CANDELARIA.—En horas de la mañana de ayer, partió para Candelaria, con el fin de inaugurar un centro escolar, el doctor Leonardo Anaya Murillo, Secretario de Educación Pública.

Con tal motivo no pudo asistir a su despacho del departamento.

SE SACARA A CONCURSO UNA BECA DE PIANO.—El notable artista Jascha Fischermann, director del «Gran Estudio Musical», que funciona en el edificio Mouro, de esta capital, ha puesto a la disposición del doctor Aanaya Murillo una beca de Piano, que éste ha de sacar a concurso inemdiatamente.

LICENCIA ELECTORAL.—Le ha sido concedida licencia electoral al Dr. Mario Alonso y García Zamora, Presidente de la Junta de Educación de Bauta, que ha sido nominado para un acta de Representante a la Cámara.

UN MENSAJE PARA LAS INTELECTUALES DE CUBA.—En la mañana de ayer visitó la Dirección de la Cultura, la poetisa mexicana Caridad Bravo Adams, que viene en misión cultural a nuestra tierra y trae un saludo del Ateneo de Mujeres de México para las intelectuales cubanas.

La atendió el doctor Félix Lizaso, Jefe del Negociado de Extensión Cultural, a quien hizo entrega de un libro de poemas suyo, intitulado «Trópico».

Pronunciará próximamente la distinguida huésped nuestra una conferencia en el Lyceum, y otra por la Hora de Extensión Cultural de la Secretaría de Educación.

El comité central organizador de la Convención de Sociedades Cubanas se dirige a la opinión en un manifiesto

Indica que el 86 por 100 de los desempleados pertenecen a la raza negra. También afirma que las enfermedades están cebándose en sus hermanos. Reclama política de protección

DECLARACION DE PRINCIPIOS

Habana, octubre 31 de 1935.

La grave situación que después de la Gran Guerra están confrontando las clases populares de la población cubana, se ha visto profundamente agravada en los últimos años.

A la raza de color le ha correspondido por razón de su desamparo histórico y por la falta de un armamento social en la estructura democrática del Estado cubano, la peligrosa situación de ver aumentados sus obstáculos organizados que la han venido alejando, tradicionalmente de los disfrutes sociales a que tiene derecho indudable y del indispensable aumento de bienestar que debe estar acondicionada, compensativamente, al evidente aumento de su capacidad social, de sus condiciones culturales en general y de su cooperación integral, responsable a los fines de la civilización humana, en Cuba.

Tenemos el deber de señalar que la política del Estado cubano para favorecer el libre desenvolvimiento de las normas democráticas en Cuba, ha resultado de efectos negativos para propender y realizar el bienestar general de todas las clases que son factores integrantes de la Nación, como reconocen los tratadistas que es función fundamental del Estado y base legtima y natural de su existencia.

Es también un ineludible deber nuestro reconocer que las condiciones de vida de la raza de color, son inferiores, desde el punto de vista de bienestar social generalizado y del **standard** normal en las naciones civilizadas, a las que prevalecían al advenimiento de la República. Nuestras estadísticas privadas prueban que el 76 por ciento de la población trabajadora de nuestra raza, carece de medios de trabajo y de oportunidades de empleo, por la sistemática discriminación de que es objeto, que no puede ser imputada en ningún sentido, a las difíciles condiciones económicas del país. Igualmente observamos que el 86 por ciento de los cubanos desempleados pertenecen a nuestra raza, y las estadísticas oficiales, científicamente interpretadas, pese a su deficiencia, acusan que el 91 por ciento de los individuos que por condición de indigentes demandan apoyo y la protección del Estado, pertenecen también a la raza de color. A pesar de los cuadros optimistas sobre la concurrencia de la población escolar a los centros de enseñanza oficial, que nos ofrecen las estadísticas de la Secretaría de Educación, señalando el aumento de la población escolar de la raza de color, estas denotan, en un recuento correcto, un apreciable descenso al establecerse la comparación relativa al aumento de la natalidad, y al promedio de niños de edad escolar que verdaderamente existen.

Las estadísticas particulares y oficiales sobre el parasitismo intestinal en los campos y la tuberculosis pulmonar en las ciudades, indican un creciente aumento entre la población de color, lo que acusa la presencia de nuevos factores, singularmente la miseria, que están determinando una peligrosa disminución de las defensas organizadas espontáneas, especialmente contra la tuberculosis, que siempre están favorecidas en buen «standard» de vida.

En los barrios que la miseria ha hecho construir en los alrededores de la ciudad, carente en lo absoluto de condiciones aceptables para la vida civilizada, nuestros datos acusan el 97 por ciento, formado por elementos de la raza de color.

Frente a este panorama doloroso y cargado de peligros sociales, los hombres que dirigen por delegación de las sociedades organizadas el Comité Central Organizador de la Convención de Sociedades Cubanas, consideran necesaria una urgente política de protección estatal, para compensar este desnivel histórico y hacer frente a los graves problemas de la raza de color y resolverlos fundamentalmente.

P. PORTUONDO CALA,
Presidente.
RAFAEL OÑA MANZANO,
Secretario.

CUBA POSEE BUENA LEGISLACION PROTECTORA DE LA INFANCIA

WASHINGTON, octubre 31. (AP.)—De acuerdo con una investigación realizada por el Negociado de la Infancia de la Secretaría del Trabajo, Cuba aparece en el primer lugar entre los países de América que conceden protección a los niños, por su Constitución de 1933.

De todos los países americanos, Cuba, Chile y la República Argentina son los únicos que han legislado sobre la mujer en cinta trabajadora. Costa Rica es el primer país de América que ha creado un «Gabinete de la Infancia».

LAS EXISTENCIAS DE CRUDOS EN LOS ALMACENES DE NEW YORK

NEW YORK, oct. 31. (AP) — Las existencias de azúcar crudo en los depósitos afianzados del puerto de New York, con exclusión de los cubanos que exceden de la cuota, se han reducido en más de la mitad durante el mes pasado, según la Bolsa del Azúcar y del café.

Las existencias eran hoy de 32,504 toneladas largas, de las cuales 20,273 son de Cuba, sujetas al pago de derechos, y el resto de Filipinas, contra 70,421 hace un mes, en cuyo tiempo 50 274 eran azúcares cubanos.

La cantidad de azúcar cubano excluído por exceder de la cuota que quedó cubierta el 20 de agosto es de 21,917 toneladas.

Programa del concierto que ofrecerá la Banda de Música Municipal en el Parque Martí

Programa del concierto que ofrecerá la Banda Municipal de la Habana la noche del domingo 3 de noviembre en el Parque Martí, de 8 a 10 p. m. y que será trasmitido por la estación CMCD de onda larga y CMCO de onda corta «La Voz del Aire» en el Hotel Palace, Vedado.

PROGRAMA

1.—Pasodoble «Emilio Reinoso», Tosquella.
2.—Obertura «Rienzi» (a petición), R. Wagner.
3.—Selección de la zarzuela «Doña Francisquita» (1a. audición), A. Vives.
4.—Selección de la ópera «Carmen», Bizet.
5.—Poutpurrit «Mosaico Cubano», E. Lecuona.
6.—Danzón «Arráncame la vida», (1a. audición), F. Valdés.
7.—Himno Nacional, P. Figueredo.

Emilio Reinoso, Director.

LA ACTUACION DE UN EX GOBERNADOR DE ASTURIAS

OVIEDO, octubre 31. (SE.)—Los concejales de la CEDA sometieron a la Corporación Municipal la siguiente proposición:

«Que el Ayuntamiento acuerde pedir al excelentísimo señor Fiscal general de la República investigue las responsabilidades delictivas en que haya podido incurrir durante su actuación antes de los sucesos revolucionarios y mientras aquéllos se desarrollaron el gobernador que en aquel tiempo regía la provincia, don Fernando Blanco Santamarina».

La proposición fué tomada en consideración con el voto en contra del señor Miaja, ex alcalde radical socialista.

Lea ¡ALERTA! al mediodía. Y AVANCE por la tarde.

LA HABANA CONTARA CON UN GRAN ANFITEATRO

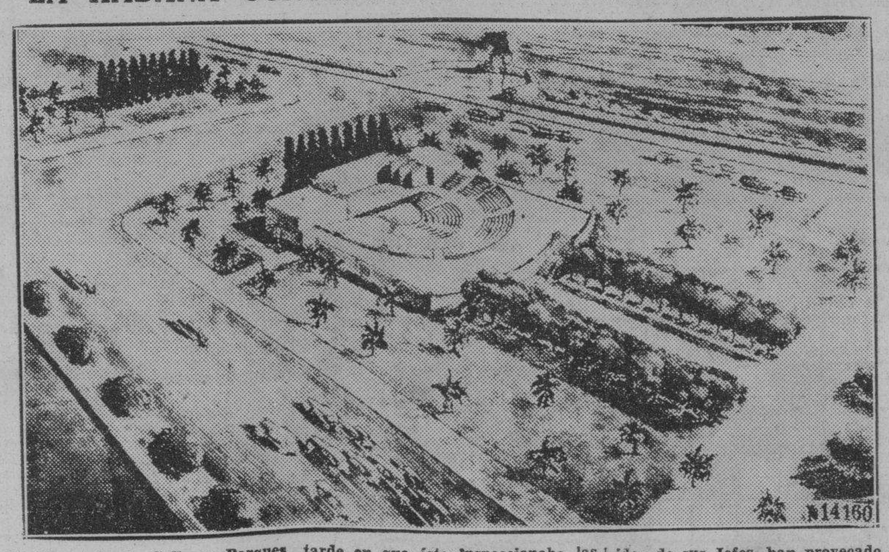

El Negociado de Calles y Parques de la Secretaría de Obras Públicas está construyendo en la Avenida del Puerto, en terrenos ganados al mar, tramo comprendido entre Prado y la calle de Peña Pobre, un gran edificio, todo de piedra, que será indudablemente un motivo más de decoración en aquella parte del Malecón habanero que está embelleciendo con tanto acierto la Jefatura de la Ciudad.

La idea de construír un anfiteatro en aquel lugar fué sugerida al ingeniero Eduardo Gastón por el señor Presidente de la República, una tarde en que éste inspeccionaba las obras que ejecutaba la Secretaría de Obras Públicas por aquellos alrededores, pues como dijo entonces el coronel Mendieta, quien señaló el hecho de que una población como la Habana no dispone de lugares apropiados para actos culturales al aire libre, tales como conferencias, conciertos musicales, declamaciones, representaciones teatrales, etc. etc.

Puestos de acuerdos los ingenieros Gastón y Saladrigas, encomendaron el estudio del proyecto a los Arquitectos Aquiles Maza y Batista, quienes cieramente, interpretando la idea de sus Jefes, han proyecado un hermoso edificio de líneas modernas.

La armazón de este edificio será toda de hormigón armado, llevando asientos de cantería y siendo igualmente su fachada, toda de cantería, teniendo su gradería capacidad para mil seiscientas personas sentadas.

En postes ornamentales irán instalados amplificadores de voces, llevando cada uno un equipo eléctrico para la trasmisión y recepción de sonidos en todos los parques de la Avenida del Puerto o a cualquier porque de la Ciudad.

M.E.C.D. 2016

HABANERAS *por M. R. de Fontanills*

LA MODA ACTUAL

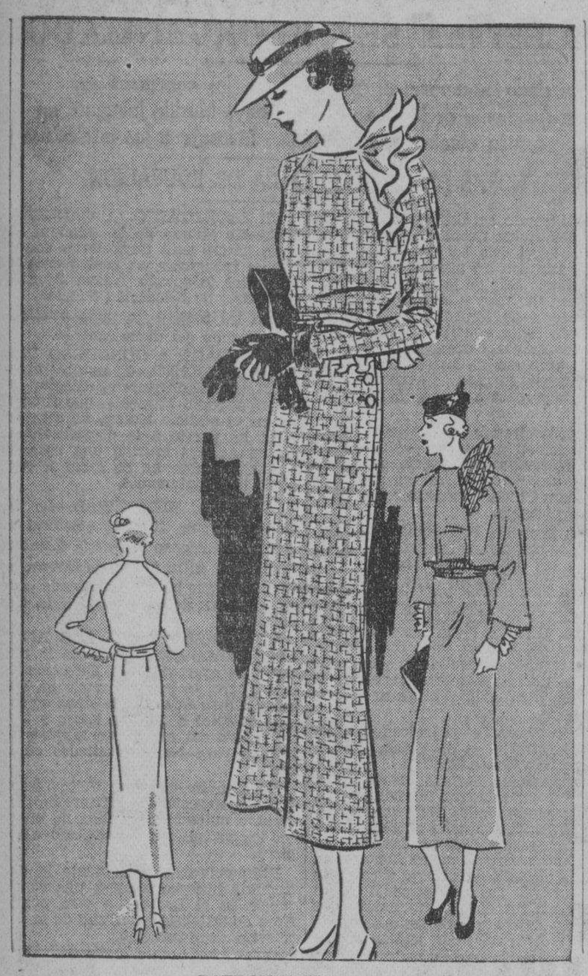

PATRON NUMERO 877

Para visitas de cierta etiqueta no hay nada más apropiado como un color oscuro especialmente si se escoge un modelo discreto y gracioso como el que ilustramos. La nota de color que lleva es un adorno colocado cerca del cuello.

Aunque su elegancia es algo severa se presta muy bien para señoras y señoritas dentro de las tallas de la catorce a la veinte y de la treinta y dos a la treinta y ocho.

PERFUMES DE MODA

El público de Cuba se ha dado ya perfecta cuenta de la calidad que poseen los perfumes **Gabilla**, que son hoy los preferidos de toda mujer elegante que se cuide de reunir en todo su conjunto lo mejor en materias exquisitas.

Los distintos perfumes de **Gabilla** donde se encuentran los famosos **Tango, Mon Talismán y Virgen Loca** son adquiridos en las principales tiendas donde se venden por aquellas personas más distinguidas para ofrecerlos como obsequio delicado a sus amistades.

Puede decirse, sin temor a equivocarse, que las variadas esencias de **Gabilla** son hoy los perfumes de moda.

NOTAS DE PARIS

Lo más nuevo de la temporada actualmente son los vestidos de colores que se usan con abrigos de tonos más oscuros que resultan preciosos. Los de lana fina hacen furor, resultando tan ligeros como el papel y tan fáciles de poner como los de seda.

Entre los colores que predominan sobre los demás está el color gamuza, no el tono claro sino el oscuro que parece oro viejo combinado con negro. Los abrigos negros con vestidos amarillos, chaquetas amarillas con la falda negra y los trajes amarillo todo hacen furor.

Se ve el verde por todas partes en todos sus matices, viéndose un color verde Kelly entre el gris bronce que es un tono muy elegante y otro tirando al azul de mar que es muy favorecedor. Los rojos predominan en trajes para **sport**.

La que guste de atraer la atención llevará un vestido de estilo Tirolés en dos piezas de un rojo vivo parecido a esos de los que usan los campesinos en los Alpes Austriacos cuando van de cacería. Las solapas anchas se abotonan a la chaqueta con monedas de oro, plata o cobre, colocando toda una colección en el cinturón, resultando una nueva idea para las muchachas jóvenes la de llevar dijes en la cintura en vez de la pulsera.

Muchas se encantarán con los trajes de estilo escocés, cuando ven las faldas plisadas de tela escocesa con chaquetas de terciopelo y si no les agrada los colores vivos hay tweeds escoceses también muy interesantes.

En las tiendas reconocidas por su gusto serio se ven telas a cuadros escoceses inmensos, en abrigos largos y cortos, amplios y rectos, así como también en los trajes de **sport** que realzan con una bufanda de color entero.

PRODUCTOS DE BELLEZA

No hay mujer que falte a los deberes impuestos por la belleza, cuidando el cutis sobre todo en la estación de invierno, que es cuando más peligro hay de perjudicarlo.

Para conservar un cutis suave y limpio, evitando el levantamiento de la piel por los aires del invierno, nada será mejor que las **Cremas Tokalón** que reúnen en sus propiedades magníficas la de quitar las manchas y granos, emparejar el cutis, suavizarlo y preservarlo de espinillas y demás defectos que tanto afean el cutis.

Además, **Tokalón** ha fabricado los polvos, jabones, coloretes y creyón de labios propios para nuestro clima y que completa la belleza de cada mujer.

POSTRES DEL DIA

En ningún hogar donde se sigan las tradiciones han de faltar hoy los indispensables **Panellets** que recuerdan la fecha religiosa de todos los santos y la víspera de los Fieles Difuntos.

En **El Moderno Cubano**, la antigua casa donde nuestros abuelos acudían a comprarlos, sigue con la misma fama que tenía entonces, fabricando sus deliciosos pasteles y sus no menos famosos bocaditos criollos.

El Moderno Cubano está hoy unido a la concida **Casa Potin**, en O'Reilly 37, que es donde únicamente se reciben los chocolates **Maillard** y toda la confitura fina francesa, inglesa y americana y se vende en estuches finos o por libras, propios para regalos.

MENU DEL DIA

Almuerzo	Comida
Cup de melón.	Grape fruit.
Huevos en acemitas.	Sopa de ostiones.
Albóndigas de carne. Arroz blanco.	Frituras mixtas.
Ensalada de quimbombó.	Pollo frío. Ensalada.
Sopa borracha.	Flan de coco.

RECETAS DE COCINA

Cake

Se bate un cuarto de libra de mantequilla con dos tazas de azúcar hasta que esté disuelta, luego se agrega una cucharada de manteca, una y media taza de leche, dos y media de harina de Castilla, una cucharada de **Baking** y cinco yemas de huevos con las claras batidas y una cucharadita de vainilla. Se coloca en un molde engrasado en mantequilla poniéndolo al horno hasta que se cocine.

Dr. Manuel Costales Latatú

CIRUGIA ABDOMINAL

Especialidad: ENFERMEDADES DE SEÑORAS

Prado 98. Lunes-Miércoles-Viernes.

Telfs. M-3472. F-4806. 3 a 5 p. m.

DIARIO DE LA MARINA Departamento de Patrones

Habana.

Incluyo $0.20 Cts. en sellos de Correo para que me envíe el patrón No. tamaño No. que ustedes despacharán a la dirección que indico abajo lo más pronto posible. Si demora más de treinta días tendré derecho a que me devuelvan el dinero.

Nombre — — — — — — — — — — — — — — — — — —

Dirección — — — — — — — — — — — — — — — — —

— —

Debido a la gran cantidad de pedidos que diariamente recibimos y para simplificar el trabajo y el más rápido despacho de los Patrones, rogamos observen las siguientes indicaciones al pie de la letra: Los pedidos deben hacerse solamente por correo, adjuntando en sellos de correo o giro postal el importe de cada Patrón que es de VEINTE CENTAVOS.

Se demora de quince a veinte días en hacer la entrega del Patrón, el cual despachamos por correo a la dirección que se nos indique. No tenemos los Patrones aquí. Estos nos los envían de los Estados Unidos de acuerdo con nuestro pedido.

A TRAVES DE LA VIDA

por Héctor de Saavedra

Las ciencias exactas

No sé cual es, actualmente, la enfermedad de moda, y la culpa la tienen mis compañeros de la información social, que se han distraído un tanto desde que nuestra clase va a tener rentas cuando llegue el descanso remunerado.

Pues decía que si se hubiese tratado el asunto con el interés que se informa lo de la Etiopía hoy sabríamos, al mismo tiempo, los barcos que tiene Inglaterra en Gibraltar, los pactos del Sr. Gómez y la dolencia que más aqueja a esta sociedad.

Hubo un tiempo, no muy lejano, que en la crónica más o menos elegante no faltaba diariamente la operación de apendicitis efectuada en las últimas veinte y cuatro horas. Era una nota periodística ultra moderna que aprovechaba a todo el mundo: desde la Clínica y el Operador, que recibían un buen reclamo, hasta el paciente que gozaba de notoriedad.

Pero ya ha venido la decadencia y apenas si se menciona la noble enfermedad; no por culpa de ella que subsiste como nunca y la prueba es que no olvida ni a los aviadores en viaje, como sucedió al distinguido señor Pombo, sino porque nosotros nos cansamos de cuanto tenemos, y terminamos por no hacerle caso a los que nos parecía más interesante. Las mismas bombas perdieron su prestigio, y ni las vidrieras deseaban verse hechas pedazos, tan vulgares resultaban ya

Es una pena, aunque esta inconformidad revele un espíritu brillante y progresista.

Cuando se «descubrió» la apendicitis, todo el mundo estaba encantado, porque la operación era de prestigio para el enfermo y para el médico. Hoy la hacen los barberos entre un **permanente** y un pelado «a la pluma».

En la época en que Mr. Pitcher, de grata recordación, enseñó a administrar justicia correccional, se daban casos peregrinos como el siguiente:

MR. PITCHER: (por boca del intérprete porque el digno capitán no hablaba más que «Estados Unidos»)— ¿Por qué ha puesto usted preso a este hombre?

EL GUARDIA: Porque me gritó: ¡salao! y me sacó la lengua.

MR. PITCHER: (al hombre detenido)— ¿Por qué le sacó usted la lengua? ¡A ver! ¡Saque la lengua! (el hombre enseña una cuarta de lengua). Veo mal esa lengua.

EL HOMBRE: No tengo otra.

MR. PITCHER: —¡«Shut op!» A ver. (al Guardia) Este hombre tiene apendicitis ¡a operarlo!

(Dos guardias acuestan, a la fuerza, al hombre que resiste y grita como un cochino en Nochebuena, y con los machetines que están colgados en la pared de la Corte, le abren el vientre y le buscan el apéndice).

MR. PITCHER: «Well» ¿Qué hay?

EL INTERPRETE: El hombre no tiene nada.

MR. PITCHER: ¡Dam!... Bueno. Faltas a la policía y falta de apéndice. ¡Ten dollars or ten days!

AL MARGEN DE LA HISTORIA

Jorge V

No diremos, como H. M. Tomlinson, que Jorge V es el mejor rey que han tenido los ingleses en los últimos doscientos cincuenta años; pero sí podemos asegurar que el nieto de la gran reina Victoria es un soberano moderno y discreto que ha sabido unir a los prestigios seculares de la realeza británica las exigencias imperiosas de los tiempos que corremos.

Su egregia abuela escribía que Jorge era «pequeño y no muy bonito» Y la Prensa de la época observaba que al príncipe se le conocía por el mote de «el encurtido real»...

Al andar de los años, los buenos inglesa pudieron admirar las virtudes de aquel príncipe que rehuía toda publicidad y buscaba afanosamente sellos y relojes para enriquecer sus ya famosas colecciones. Al morir su padre, «el rey bonachón», ascendió al trono; mas, no por esto modificó sus costumbres. Siguió haciendo vida hogareña. Y así, toda Inglaterra conoce los hábitos del rey. Se levanta, fielmente, a las 7 y 15 de la mañana; su pasión más grande, después de la puntualidad, la constituye la radio; es muy aficionado a los viajes por mar, en yate; se le considera como el mejor tirador de su reino; prefiere a Julio Verne y al capitán Marryat a lecturas más intrincadas; detesta las exposiciones pictóricas; las paredes de su estudio están tapizadas con lemas escritos en lenguaje estilo Kipling, como este: «Enseñadme a adaptarme a las normas que rigen el Juego de la Vida»; y por último, posee setencientos relojes, distribuídos por todos sus palacios y castillos y una colección de sellos que vale millón y medio de dólares.

Jorge V —según Tomlinson— es un ejemplar típico del inglés de la gran clase media. Y su éxito como jefe supremo de Inglaterra se debe a que es, precisamente, lo que la Constitución ha esperado desde el principio. La Constitución británica —Carta Fundamental imaginaria— necesitaba un rey que reinara, pero que no gobernara; y Jorge V, débil y tímido, ha sabido mantenerse en una situación especial cerca de los negocios de su reino. El principio básico de la Constitución es la responsabilidad ministerial. De lo que se deduce que el rey no es capaz de erar, porque si los ministros del rey son responsables de su acciones, también lo deben ser de sus errores.

El monarca británico no es anglosajón. Entre sus antepasados, el más cercano de sangre inglesa fué la bisabuela de Jaime I, quien era escocesa. No obstante, Jorge V se considera como inglés puro, y es el primer rey de esta casa que habla el inglés puro sin acento alemán, pues hasta su padre, Eduardo VII, pronunciaba la «r» guturalmente. Y nada le ha ofendido tanto como el que se haya insinuado que es extranjero. Durante la guerra, uno de sus ministros le encontró arrojando, enfurecido, un libro al suelo. «No es justo» —dijo—, y dejó que el Consejero de la Corona recogiera el libro, que era «Mister Britling», de Wells. El rey le señaló una página en la que se afirmaba que Inglaterra iba trastabillando a a ciegas, guiada por una corte extraña que no inspiraba confianza. El ministro miró largamente a Jorge V; éste, en tonos enérgicos, gritó: «Yo sé que no inspiro al pueblo; pero que se me condene si no soy inglés».

Para realzar el prestigio de un rey es innecesario fingir que posee verdadero poder real. La estructura de la sociedad británica no requiere sino un soberano cuya existencia dé a cada eslabón de este sistema de clases la sensación de su superioridad respecto de otra clase inferior, y que debe seguir respetando a aquellos que ocupan un nivel más elevado. Para cada inglés, el rey es una garantía de su posición social en la escala, y una satisfacción: la de su necesidad de saber que hay otro por encima de él.

Como monarca que ha logrado hacer un éxito de su vida semi-pública y tediosa de símbolo constitucional, Su Majestad Jorge V, rey del reino Unido de la Gran Bretaña, Irlanda y Escocia, Emperador de la India, defensor de la Fe, etc., etc... ha merecido el amor y la veneración de su gran pueblo.

J. S. A.

FARMACIA OROGUERIA DE "JOHNSON" DE TURNO LOS LUNES Obispo No. 30 TELEFONO-A-2129.

LA MAYOR 35 EDIFICIOS 700 EMPLEADOS SARRÁ DROGUERIA ABIERTA TODOS LOS DIAS TODA LA NOCHE LOS MARTES A-8026 A-3041

FARMACIAS de turno hoy

VIERNES

HABANA.

Ave Italia (Galiano) 9-B	M-1500
Ave. Menocal (Infanta) y San José	U-7074
Ave República, (San Lázaro) 383	U-6774
B. Masó (Escobar) y Peñalver	M-5450
Fernandina 77	M-5365
Finlay (Zanja) y Soledad	U-3729
F. V. Aguilera (Maloja) y S Nicolás	A-2345
Gral. Aguirre (Animas) e Industria	M-4040
Gral. Alemán (San Nicolás) y Gloria	M5222
Gral. Alemán (San Nicolás) y Maloja	M-2077
San Mariano y Figueroa	I 4333
Gral. arrillo y Campanario	M-4588
Gral. Quintín Banderas y Corrales	M-4666
Gral. Suárez (San Miguel) y Oquendo	U-6936
Habana 187, entre Paula y San Isidro	M-4604
M. M Delgado (Lealtad) y Animas	M-4486
Leonor Pérez (Paula) 85	M-4129
Máximo Gómez (Monte) 2	M-5400
Padre Varela (Belascoain) y Salud	U-2882
P. Varela y P. Gómez (Corrales)	M-5427
Pi Margal (Obispo) 27	A-2141
Zenea (Neptuno) y Ave. de Bélgica	M-2277
Zenea (Neptuno) 145	U-6720
Zenea (Neptuno) 230	U-1818
Pedro Pérez (Lamparilla) y Villegas	M-5718
Suárez esq. a Esperanza	M-4622
Habana No. 187 esquina a Paula	M-4604

VEDADO

AVe. España (Calle 17) entre E y F	F-6223
19 entre 14 y 16	F-6211
23 entre P e I	F-6100
Calle 25 Nro. 229	F-4433
Zapata 128	F-6602
Calle K., entre 9 y 11	F-4404

VIBORA

10 de Octubre (J. del Monte) 614	I 7242
Estrada Palma 59	I-7591
San Mariano y Figueroa	I-7334
Pocito y Reyes	X-2351

JESUS DEL MONTES Y S. SUAREZ

10 de Octubre (J. del Monte) y Rodríguez	X2247
Pocito 16	X-1500
Santos Suárez y Serrano	I-7609

LUYANO

M Fernández de Castro (Luyanó) 48	X.-2348
M. Fernández de Castro (Luyanó) 130	X-3068
Rosa Enriquez 50	X-3883

CERRO.

Calzada del Cerro 440-C	M-4230
Salvador y Bellavista	I-7214

NOTA—Este grupo deberá prestar servicio público todo el día y toda la noche de los domingos siguientes: Febrero 3, Marzo 17, Abril 28, Junio 9, Julio 21, Septiembre 1, Octubre 13, y Noviembre 24.

CRUCIGRAMAS

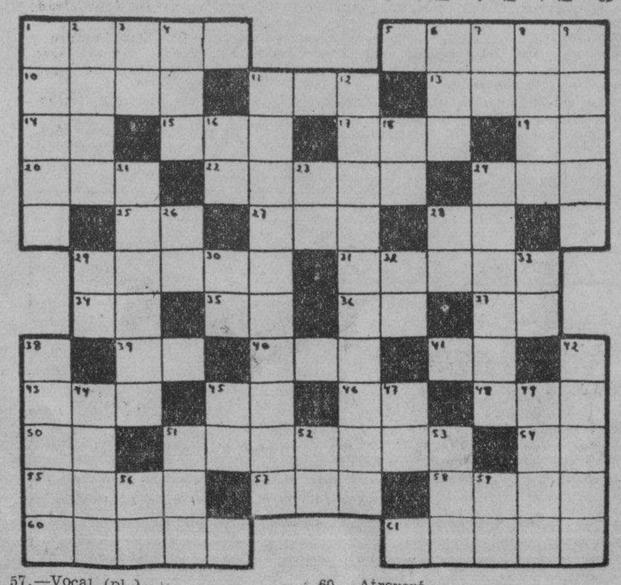

HORIZONTALES

1.—Montaña del desierto de Sin.
5.—Casa donde por dinero se da albergue.
10.—Juguete (pl.)
11.—Título de alta dignidad en algunos Estados.
13.—Escuchado.
14.—Artículo.
15.—Dueño.
17.—Hijo de Apolo y de Creusa.
19.—Terminación de infinitivo.
20.—De esta manera.
22.—Composición musical para ser cantada por una sola persona (plural).
24.—Prefijo.
25.—Afirmación.
27.—Ruido que producen ciertos movimientos acompasados.
28.—Doné.
29.—Célebre historiador y escritor italiano.
31.—Habitación de las mujeres entre los musulmanes.
34.—Preposición inseparable.
35.—Fórmula de la plata.
36.—Artículo.
37.—Nota musical.
39.—Río en la provincia de Lugo.
40.—Junta.
41.—Sin número.
43.—Río de España.
45.—Nombre de letra.
46.—Artículo.
48.—Baile.
50.—Marchar.
51.—Persona que guarda el ganado.
54.—Terminación de infinitivo.
55.—Moneda italiana.
57.—Vocal (pl.)
58.—Río de Italia.
60.—Atreverá.
61.—Tiempo del verbo creer.

VERTICALES

1.—Echar demasiada sal.
2.—Marcharás.
3.—Negación.
4.—Agarradera.
6.—Entre los fenicios, la primera mujer.
7.—Afirmación.
8.—Río de Alemania.
9.—Máquina para elevar el agua de pozos poco profundos.
11.—Río de Venezuela.
12.—Río pequeño (pl.)
16.—Sílaba que repetida resulta un apodo familiar.
18.—Pronmbre.
21.—Reina de España, esposa de Luis I.
23.—Diptongo.
24.—Blando, delicado.
26.—En (en inglés).
28.—Doctor.
29.—Cierta hiedra de la China.
30.—Interjección.
32.—Afirmación Nacional.
33.—Sílaba que repetida resulta el nombre que se da a un niño pequeño.
38.—Lugar de refugio para los delincuentes.
42.—Emperador romano.
44.—Arco que ostenta los siete colores simples.
45.—Símbolo del bario.
47.—Terminación de infinitivo.
49.—Río de Siberia.
51.—Título de alta dignidad en algunos Estados.
42.—Arbusto de China y Japón de unos dos metros de altura.
53.—Río de Suiza.
56.—Dios del sol.
59.—Nota musical.

Solución al Crucigrama anterior

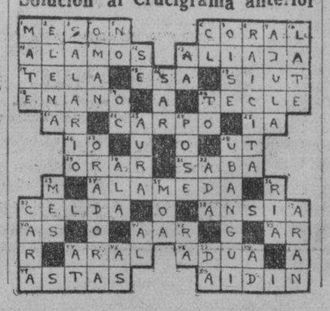

M.E.C.D. 2016

TEMPORADA INVERNAL

MODELOS ORIGINALISIMOS
Recibidos directamente de las principales firmas de PARIS, exclusivos para esta casa
EXPOSICION SAGARRA
Aguila 107 — entre San Rafael y San Miguel
Si nos honra con su visita, será complacida en sus deseos.
Precios, incomparables.

CRONICA HABANERA

EN SUS DIAS

María Antonia Morales y Calvo, señorita de fina belleza, que brilla en un rango de exquisita distinción, celebra su santo en la fecha de hoy, festividad de todos los Santos.
Aunque no recibirá, llegarán hasta su elegante residencia del Vedado muchas flores y muchas felicitaciones de sus amistades.
Tenga un día feliz.

EL DUELO DE AYER.—En horas de la tarde de ayer recibieron cristiana sepultura en el Cementerio de Colón, los restos mortales de la que en vida fué noble y bondadosa señora Rosita Echarte viuda de Cárdenas, cuyo fallecimiento ha sido tan sentido.

Fué un acto lleno de dolor, con el que quedaron demostradas las grandes simpatías de que disfrutaba la ilustre dama desaparecida en esta sociedad, donde tan estimados y tan queridos son todos sus familiares.

Un nutrido cortejo, en el que figuraban representaciones numerosísimas de todas nuestras clases sociales, acompañó los restos de la señora viuda de Cárdenas, desde la residencia que ocupaba en el Vedado hasta el panteón de la familia.

La familia de Cárdenas, tan atribulada en estos momentos, nos encarga hacer saber a sus amistades que recibirán visitas de pésame desde el lunes en adelante, en la residencia de la calle G entre 7 y 9.

Antes de esa fecha no les será posible, dado el estado en que se encuentran.

MEJORADO. — Se encuentra de nuevo en su residencia del Vedado, tras de haber sufrido una operación en el Instituto Clínico, el simpático joven Fernando Alonso Rayneri.

Dicha operación, que ha constituído un gran éxito, fué llevada a cabo por el doctor Benigno Souza, el notable cirujano.

Enhorabuena.

MR. Y MRS. GRIGGS. — Ayer tarde embarcaron para los Estados Unidos en viaje de placer, el señor Northam L. Griggs, Secretario de la Embajada de los Estados Unidos y su gentil y encantadora esposa.

La señora Griggs, que de tantas simpatías disfruta en esta sociedad, fué despedida el martes último con un almuerzo ofrecido por la distinguida señorita Olavarría en el Country Club.

Un almuerzo de damas, que resultó animadísimo.

GEORGINA FERNANDEZ DE CASTRO.—Día de gratas satisfacciones será el de hoy para Georgina Fernández de Castro, la linda hija de nuestro querido compañero Jorge Fernández de Castro, director político del colega «¡Alerta!».

La señorita Fernández de Castro, tan graciosa y tan bonita, celebra su cumpleaños.

Un día feliz le deseamos.

VEDADO TENNIS CLUB.—El Glee Club del Vedado Tennis, que componen distinguidas señoritas y jóvenes asiduos a la aristocrática sociedad, ha preparado un programa magnífico para la próximo sesión del Glee.

Esta se celebrará el jueves, día siete del corriente, a las seis de la tarde.

Sarita Jústiz y Carmelina Delfín, las notables pianistas, ejecutarán preciosos números de su repertorio.

Cantará Tomasita Núñez.

Y también René Cabezas.

Moncholo Portuondo y Eusebio Delfín los conocidos guitarristas, deleitarán a la concurrencia con lindas canciones.

Será una fiesta artística, que resultará muy lucida.

EL ULTIMO COMPROMISO

Con gusto consignamos un simpático compromiso amoroso formalizado oficialmente.

Nos referimos al de la bella y encantadora señorita Elsa Maduro y Marchena, hija del conocido matrimonio David L. Maduro y Clara Marchena, con el correcto y caballeroso joven Víctor Brandao, hijo de la señora Delia C. viuda de Brandao.

La novia, figurita llena de gracia y simpatía, frecuenta nuestros salones elegantes.

Cuanto a su elegido pertenece a prestigiosa familia de Curacao, donde reside.

Por el reciente luto que guarda la señorita Maduro, no podrá recibir. Pero hasta ella llegarán flores y felicitaciones innumerables.

(Continúa en la página SIETE)

La Unión Nacional de Empresarios y la ocupación del Teatro "Martí"

Verdadera extrañeza ha causado el que el Gobierno pretenda ocupar el teatro «Martí» en breve plazo al amparo de un decreto hecho por él mismo y que constituye una burla para el derecho de propiedad, tan sagrado, que reconocen todas las leyes de los países civilizados.

Si bien es verdad que el decreto del Gobierno de Magoon que modificó la Orden 34 haciendo extensivas las disposiciones de la misma para la expropiación forzosa de propiedades para las obras de utilidad pública del Estado, autoriza al Estado a expropiar, no es menos verdad que esa expropiación tiene que ser **para una obra de verdadera utilidad pública**, es decir, para ocupar aquellos terrenos, edificios, propiedades, derechos, etc. que sean necesarios para el bien público, y ahora nos preguntamos: que una compañía teatral se haya quedado sin el teatro que tenía arrendado por convenir así a los intereses del propietario del edificio, y éste haya sido arrendado a otra entidad, ¿es motivo para que el Estado, cuya misión es más elevada de lo que se pretende, dicte un decreto declarando de utilidad pública un contrato de arrendamiento y disponga la ocupación del mismo?

Nada más ilógico, nada más absurdo que contestar en sentido afirmativo a esta pregunta. No hay motivo para que el Estado haga tal cosa; la misión del Gobierno no es la de velar por los intereses privados, que es lo que se pretende en este caso; no es el Gobierno el que debe de emplear medidas como las que se pretenden; el Gobierno debe de esperar a que el Juez dicte la resolución pertinente en el expediente de expropiación que se ha iniciado; no debe de emplear el procedimiento de la ocupación, pues una vez decretada puede el Poder Judicial, mediante los recursos que la parte lesionada se crea con derecho a establecer, declarar no procedente el decreto a cuyo amparo se ha establecido la ocupación y ocasionar con ello perjuicios irreparables a entidades como la que ha arrendado el teatro «Martí», empresa cubana y que sostiene un negocio establecido al amparo de las leyes, al amparo del Código Civil, de la Constitución, de la lógica, de la razón, de la moral y del derecho.

Si bien es verdad que la ley autoriza al Estado y dispone que el Juez ponga al Estado en posesión del derecho, es una enormidad que el Gobierno ejercite ese derecho, pues debe esperar a que el procedimiento normal de la expropiación sea terminado, pues no debe el Gobierno por sí mismo determinar la necesidad inmediata de la ocupación por utilidad pública, ya que se puede esperar a que sean los tribunales los que lo determinen, y nunca el capricho o el apasionamiento de funcionarios públicos interesados en favorecer a determinadas personas.

PALACIO

LOS JUBILADOS.—El Presidente de la República recibió una exposición suscrita por los jubilados y pensionados del Estado solicitando la inmediata acción del Gobierno en favor del pago de los atrasos pendientes, que alcanzan ya a tres mensualidades.

A propósito de los Retirados Civiles existe un proyecto de ley sobre la mesa del Consejo de Secretario resolviendo la situación económica de los mismos.

COSME DE LA TORRIENTE.—Se ha informado que hoy de mañana visitará al Jefe del Estado el doctor Cosme de la Torriente, Presidente del Consejo Nacional de Veteranos, con una comisión, para tratar del Censo de veteranos, de la creación de la Pagaduría de las pensiones veteranistas y la construcción de un mausole en el Cementerio de Matanzas dedicado a guardar los restos de los soldados de la Independencia.

EL CONSUL DE TAMPA.—A despedirse del Presidente estuvo en Palacio ayer acompañado del Secretario del Consulado el señor José A. Gregory, Cónsul de Cuba en Tampa.

EL COMANDANTE PALMA:— Se entrevistó ayer con el comandante Franco Granero, Jefe de la Casa Militar del Presidente, el comandante auditor Carlos M. Palma.

AUDIENCIAS.—El Jefe del Estado concedió audiencia ayer al señor Williams A. Campbell, Presidente de la Asociación Cívica de Beneficencia para asuntos de dicho organismo y a los doctores Germán Wolter del Río y Virgilio Ortega, comisionados para redactar la Legislación de Seguros, a Cecilio Valenzuela y Miguel Acosta.

EL AVIADOR PARLA.—Para informar al Presidente sobre la Semana Aérea celebrada en los Estados Unidos en la que representó a Cuba como delegado, estuvo ayer en Palacio el aviador civil Agustín Parlá Inspector General de Aeropuertos de Cuba.

Para el malestar que produce una digestión tardía y difícil y que impide toda clase de trabajo. Tome la
PEPSINA Y RUIBARBO BOSQUE

SANATORIO
PARA ENFERMEDADES NERVIOSAS Y MENTALES DEL
DR. ARMANDO DE CORDOVA
Profesor de Enfermedades nerviosas y mentales de la Universidad Nacional
En una extensión de una caballería de tierra, con frondosa arboleda y jardines, donde los pacientes pueden hacer vida al aire libre. Arroyo Arenas. — Kilómetro 17 de la Carretera Central. Teléfono número 26.
Consultas en la Habana: Industria 122 esq. a San Miguel. Lunes, miércoles y viernes, de 3 a 5 y en el Sanatorio por la mañana.—Teléfono: A-6674.

CASA **Roca**
LIQUIDA todas sus existencias para montar un estudio dedicado exclusivamente a DECORACION DE INTERIORES Y CONSTRUCCION DE MUEBLES DE ENCARGO.
Hágase de Muebles de Alta Calidad por menos de la mitad de su valor.
SAN RAFAEL 134, entre Belascoaín y Gervasio.

EL RATON MIQUITO
y los tres cochinitos

constituyen una nota simpática en estos sweaters enguatados para niños de dos años en adelante. Tienen el atractivo adicional de que con cada uno, su niño o niña obtiene como obsequio el "circo de animales" que hábilmente dirige el Ratón Miquito.

Es esto un ejemplo de las novedades que incluye nuestro variado surtido de sweaters de niños tejidos en finísimos estambres y marcados a los precios económicos que nos caracterizan.

Sánchez y Arroz

MODELOS de ANNE SHIRLEY

Acabamos de recibir una nueva colección de vestidos para jovencitas de 10, 12 y 14 años, en seda y en lana marcados desde $7.75 en adelante.

En esta colección figuran prominentemente tres modelos *creados para y usados por Anne Shirley*, la juvenil estrella de la película "LA VENUS EN FLOR" Ha sido motivo de verdadero orgullo para nosotros poder presentar estos modelos que tanto interés seguramente despertarán entre nuestras juveniles clientes.

Sánchez y Arroz

AMISTAD 76
(frente al Ten Cents de San Rafael)
Tels. A-0481, A-7737
HABANA

ANNE SHIRLEY, la juvenil estrella de la R.K.O., luciendo uno de los graciosos modelos creados para ella y que figuran en nuestra colección.

Sweaters y Sayas

Un nuevo departamento que hemos creado en el cual puede Ud. combinar a su gusto su *suit* de sweater y saya.

Nuestra colección de sweaters es especialmente extensa e incluye *twin set* (sweater interior y chaqueta) y sweaters sencillos en la mayor variedad de modelos y tejidos imaginables.

Entre las sayas encontrará un conjunto de modelos prácticos y elegantes interpretados en lanas color entero, jaspeadas o a cuadros.

Sánchez y Arroz

1.—Twin sweater en lana "rabbit's hair" de gran novedad. El sweater exterior, es color azul obscuro y pelambre blanca; el interior, blanco y azul obscuro combinados en dibujo original.
$4.50

2.—Saya de lana jaspeada azul obscuro.
$4.75

3.—Sweater en lana "rabbit's hair" color geha rayado en carmelita. A un lado del cuello lleva adornos de madera.
$2.25

4.—Elegantísimo sweater de lana angora color carmelita con rayas alternas en rojo y gris. La espalda estilo "jacket" con las rayas verticales.
$5.00

C. M. RUIZ

M.E.C.D. 2016

40¢ Antes de 6½ FAUSTO y AUDITORIUM 50¢ Despues
3 DIAS de GALA desde HOY
ARTISTAS UNIDOS presenta
"La LEY DE LA SANGRE"
CALL of The WILD
con
Clark GABLE
LORETTA YOUNG
y JACK OAKIE
La película que la crítica americana concedió 4 ****
MARTES 26 "LOS MILLONES de BREWSTER" Producción musical ARTISTAS UNIDOS con LILY DAMITA

ESCENARIO Y PANTALLA

NOTAS

UNA PELICULA LINDISIMA EN EL ENCANTO

Cuando una obra artística llama a las puertas del corazón, despiertan nuestros sentimientos más nobles y por la fuerza incontenible de su verismo, nos hace reir y llorar, la misión hermosa de sus creadores está cumplida. «La indispensable», producción extraordinaria de la Columbia, magistralmente interpretada por Claudette Colbert, que con gran éxito viene exhibiéndose en este teatro, llena cumplidamente todos los requisitos señalados para que la consideremos como una obra maestra de las que el mundo no puede olvidarse fácimente. Comparte el triunfo de esta película con Claudette Colbert, el gran tenor Michael Bartlett y el gran actor, Melvyn Douglas.

Mañana: sábado elegante, con el mismo programa.

El domingo, desde la 1, una grandiosa matinée, exhibiéndose además de «La indispensable», la belísima producción de la Universal, «La luna de Manhattan» con Dorothy Page, Ricardo Cortez, Henry Armetta, Luis Alberni y muchos otros.

El lunes comienza otra semana sensacional. El «Encanto» tiene el honor de presentar, «Mares de China», el drama más intenso y turbulento de este año y de cualquier año. Son intérpretes geniales de esta superproducción, Clark Gable, Jean Harlow y Wallace Beery. $100.000.000 Cheers por el nuevo triunfo...! El mundo entero aclama esta colosal película.

En el vestíbulo de este teatro se ha instalado una taquilla especial para la venta de las localidades numeradas, al precio de $1.00, para el preestreno en «Campoamor» de la más hermosa y espectacular película que jamás se haya filmado, «Sueño de una noche de verano».

NACIONAL: «LA MUJER DEL PUERTO»

En el teatro Nacional», se inician hoy las exhibiciones cinematográficas desde las 2 en punto, hora de costumbre, exhibiéndose por última vez el programa doble integrado por las películas «La mujer del puerto» sensacional melodrama hablado en español por Andrea Palma, Domingo Soler y Luisa Obregón y «Tu me perteneces» por Helen Mak y Lee Tracy. Completan el programa el último Noticiero mundial, y el cartón de Mickey, «El esclavo».

Los precios: 20 centavos antes de las 6:30 y 30 centavos después. La tertulia 10 centavos todo el día.

Mañana sábado, doble y grandioso programa a base de la grandiosa producción de la Paramount, «Shanghai» por Charles Boyer y Loretta Young, y la simpática película «Sueño dorado» además se exhibe el cartón de Popeye «Pégame otra vez».

El domingo a las 10 de la mañana será la fiesta «Shirley Temple en acción», dedicada a todos los niños de la Habana y especialmente al sin número de ellos, que pidieron se repetiera la fiesta del domingo 20. En el programa de pasado mañana domingo se exhibirá la mejor de las películas de la Reinecita de la pantalla «Dejada en prenda» y como nota originalísima se celebrará un concurso entre 50 niñas no mayores de 5 años, que adaviadas a lo Shirley Temple pasarán por la escena imitando a la famosa y precoz artista. Las triunfadoras serán obsequiadas con tres premios, de los cuales el primero será una película sonora con la triunfadora como protagonista, haciéndole entrega de la película después que se exhiba en el «Nacional».

Habrá además un sorteo de tres lindas muñecas entre todos los niños y doce estuches de finísimo jabón Shirley Temple y souvenirs para todos, obsequio de «La Estrella».

Hay que ir temprano el domingo al «Nacional» porque la animación para la fiesta de Shirley Temple es inusitada. El programa empezará a las 10 a. m., hora fija.

El día 6, estreno de la mejor película de Mae West, titulada «Ahora soy una señora», y para el día 9 el programa doble de la Radio, «Licenciados del amor» y «El honor de un valiente». El día 13 «Hombres olvidados».

LA SEMANA DEL OPTIMISMO EN EL CAMPOAMOR

Miles de personas que han concurrido a este teatro a deleitarse con el grandioso programa cómico que esta Empresa ha combinado, recomiendan con entusiasmo a todo el mundo, no dejen de verlo si quieren pasar el mejor rato de su vida. Hoy se repite nuevamente el mismo y seguirá exhibiéndose hasta el lunes inclusive. 140 minutos en el imperio de la alegría.... viendo al popular Joe E. Brown (Bocaza) en «Don Disculpas» y a Joan Blondell, Glenda Farrell, Hugh Herbert, William Gargan y Ruth Donnelly en «La mujer triunfa». Strike one... Strike two... Strike three...! Y es Vd. «ponchado» a carcajadas por este programazo. Para que toda la Habana pueda ver estas archisimpáticas, despampanantes y picarescas películas de la Warner, los precios son como siempre a base de 20 centavos de 1:30 a 6:30 y 30 cts. después. Niños a todas horas 15 cts. y tertulia 10 cts.

El martes comienza otra grandiosa semana, estrenándose la film de gran emoción, intrigas y misterio, titulada «El acorazado misterioso», magistralmente interpretada por Jean Parker, Robert Taylor, Una Merkel, Ted Healy, Nad Pendleton, Arthur Byron y cientos de extras. El drama detectivesco más intenso que se haya proyectado, a la vez que una comedia sentimental. Interés.... Intriga.... Emoción.... Risa.... Lágrimas.... y Amor... le harán sentir esta película. También se estrena una copia nueva del poderoso drama «Alma de médico», con Clark Gable, Myrna Loy Elizabeth Allan y Otto Kruger, esta vez y por un milagro del cine, hablando en español. Es tan perfecta la sincronización de esta película que esta Empresa no vacila en recomendarla.

El miércoles 13, será día de gran gala, por pre-estrenarse la más soberbia y espectacular superproducción de todos los tiempos, «El sueño de una noche de verano». Tres nombres famosos garantizan esta película; por el libro, Shakespeare; por la música, Mendelssohn y por la dirección, Max Reinhart. Las localidades para este preestreno se encuentra a la venta en una taquilla especialmente instalada en el teatro «Encanto», al precio de $1.00 Las localidades son numeradas.

MAÑANA: «CHARLIE CHAN EN EL EGIPTO» EN EL ALKAZAR

Hoy se exhiben por última vez las dos producciones de la Fox, que han sido muy del agrado de nuestro público. Nos referimos a la última película de la sin par y genial chiquilla Shirley Temple, titulada «Nuestra hijita». Colaboran con ella Rosemary Ames, Joel Mc Crea y Lyle Talbot y la exquisita producción «La mujer misteriosa» con Gilbert Roland, Mona Barrie, Rod La Rocque y John Hallyday. Los precios son 20 centavos de 1:30 a 6:30 y 30 centavos después. Niños a todas horas 15 centavos y tertulia 10 centavos.

Mañana: un doble programa Fox, sensacional, estrenándose en Cuba la mejor película de la serie de Chan, titulada «Charlie Chan en Egipto». La sociedad arqueológica francesa envía a Charles Chan (Warner Oland) a investigar la desaparición de las reliquias egipcias, supuestas a ser enviadas a Francia. Charlie Chan examina el Laboratorio de expedición y al examinar un ataud de una momia se descubre dentro un cadáver...!! La sombra de la muerte se cierne sobre toda la familia del jefe de la expedición, y el valor y la pericia de Chan son puestos a prueba hasta su límite, pero por fin soluciona el misterio de los crímenes en una de las escenas más emocionantes que se han visto en la pantalla. Colaboran con Warner Oland al gran éxito de esta film, Pat Paterson, Thomas Beck, Rita Casino, Stepin Fetchit y muchos otros. También se exhibe mañana la sensación musical de este año de la Fox «Escándalos de George White de 1935». Doce estrellas, las doscientas chicas más lindas del mundo; shows espectaculares, lujo deslumbrante, lindísima música. Esto es «Escándalos de George White de 1935».

Pronto. Gracia, frivolidad, simpatía.... por toneladas! en la tragicomedia, toda en versos y algunos... ripios «Angelina» o «El honor de un brigadier», deliciosamente interpretada por la más adorable de las estrellas de habla hispana, Rosita Díaz, un manojo de picardía.... y...!!

PRINCIPAL: «DON JUAN TENORIO»

Pequeña ha de resultar esta noche la sala del «Principal» para la enorme cantidad de público que al mismo concurrirá a la función de las 9 en punto, en la que subirá al palco escénico la inmortal obra de José Zorrilla, titulada «Don Juan Tenorio», en dos partes y 7 actos, cuyos roles principales estarán a cargo de Caridad Suárez, Miguel de Grandy, Alvaro Suárez, Fernando Mendoza, Paco Lara, Lloret, Rodriguito, Cobos, Cuevas, Vilches, Esperanza Menoccal, Consuelo Alea, Mimí Cal, María Pardo, Zoila Pérez, y todo el resto del magnífico conjunto. En los intermedios musicales el maestro Lecuona ofrecerá los siguientes números: «Oriental» (solista Virgilio Diago); «Estrellita» de Ponce, interpretada por la valiosa tiple Esther Borja; «El vuelo del Moscardón», (solista Roberto Ondina); «Funeral» de Lecuona a cargo de la prestigiosa y estimada mezzo-soprano Tomasita Núñez; «Liebeslied» (solista Virgilio Diago); «Cierra, cierra los ojos» de Ernesina Lecuona, interpretada por Tomasita Núñez. El acompañamiento musical estará a cargo de una magnífica Orquesta de cuerdas bajo la dirección de Lecuona. En el séptimo acto habrá un grandioso ballet a cargo de Tete, Fernán Flor, Esther Borja, Anita Sánchez y todo el cuerpo de bailes.

Precios: 80 centavos la luneta numerada y 40 y 50 centavos las butacas.

El domingo, en matinée «La Duquesa del Baj Tabarín». Luneta 50 cts. El viernes 8 se estrenará «El Tormento», obra de gran espectáculo debida a la pluma de Víctor Reyes con música del maestro Lecuona. Los decorados son de Manolo Roig. Las evoluciones de Henry Bell. Formidable Orquesta bajo la dirección de Lecuona. No lo olvide: Viernes 8: sensacional y deslumbrante.

MARTI: EXITO DE «LA MUJER DEL PUERTO»»

Hoy es el último día en que se exhibe en este teatro de Dragones y Zulueta, el regio programa doble compuesto de las soberbias superproducciones: «La mujer del puerto», hablada en español, interpretada sabiamente por la grandiosa estrella mexicana Andrea Palma y secundada por la conocida actriz Elisa Alfamirano, Luisa Obregón, y el formidable actor Francisco Párraga, y la insuperable joya de la Paramount, titulada «Tu me perteneces» por el genial actor infantil, el niño prodigio, Lee Morgan, y la bella estrella Helen Mack.

La argumentación salida de toda vulgaridad de «La mujer del puerto», ha hecho que continúe en las carteleras de este teatro hasta hoy con un exitazo rotundo. La trama que estriba en el amor de un hermano por su hermana y éste correspondido, es de un dramatismo intenso. La selectísima música es otro de los factores importantes en esta bella film.

Los precios para hoy serán los de costumbre: empezando la función a las 2 de la tarde, hasta las 6 y 30: 20 centavos después: 30 centavos. Los niños 15 centavos a todas horas y tertulia 10 centavos.

Mañana: suntuoso programa, Fox News, cartón en colores, y la grandiosa producción «Los escándalos de George White de 1935»; mujeres esculturales, música selectísima, alegría, lujo y una trama estupenda.

Las más lindas mujeres de Hollywood el desfile más grandioso de bellezas femeninas, más de 500 estrellas, con el famoso baile «La Hunkadola», más famoso que la «Carioca» y «Continental». Interpretan esta bellísima obra la bellísima actriz Alice Faye, secundada maravillosamente por Jomes Dunn y Ned Sparks es el famoso cómico que llena de gracia y pimienta esta superproducción. También se exhibirá otra soberbia joya Fox, «Vaquero millonario», por el insuperable actor George O-Brien.

UNA CITACION DE LOS AUTORES TEATRALES

La «Sociedad de Artistas Teatrales de Cuba», cita por este medio a todos sus asociados para la Asamblea General Extraordinaria que tendrá lugar mañana sábado 2 a las cuatro de la tarde, en su local social, sito en Virtudes 33, al objeto de discutir el nuevo Reglamento. Se ruega la más puntual asistencia. —(Fdo.) Vicente Blanco, Secretario.

LA FIESTA DE SHIRLEY TEMPLE EN EL NACIONAL

No se habla de otra cosa en la Habana, por lo menos entre «la colonia infantil», sino de la fiesta del domingo a las 10 de la mañana en el teatro «Nacional», fiesta que le dará oportunidad a las niñas no mayores de 5 años, que previamente se inscriban, a pasar por la escena luciendo sus toilettes e imitando a Shirley Temple. Entre estas niñas se otorgarán tres premios, el primero una muñeca Shirley Temple y una película sonora, que se le regalará después que se exhiba en el «Nacional»; los otros premios también preciosas muñecas Shirley Temple. Entre todos los niños se sortearán 12 preciosos estuches de jabón Shirley Temple, y una gran muñeca, imagen fiel de la precoz artista y todos los demás niños recibirán souvenirs de «La Estrella» con exquisitas confituras. Habrá palcos reservados para que las niñas ataviadas a lo Shirley Temple puedan lucir sus toilettes.

El programa de la pantalla para esta fiesta será integrado por la película «Dejada en prenda», uno de los más resonantes éxitos de Shirley,

HOY NACIONAL y MARTI HOY
ANDREA de PALMA en
LA MUJER DEL PUERTO"
Hablada en español Producción SELECT PICTURES
y TU ME PERTENECES" con LEE TRACY HELEN MACK
Producción Paramount
20¢ hasta las 6½ 30¢ Despues 10¢ tertulia

GACETILLAS

PAYRET: «LA CANCION DEL DOLOR» Y «PRINCESITA»

Dos grandes estrenos tiene Payret hoy, las dos más bellas películas que hay actualmente en Cuba. Columbia presenta la linda superproducción titulada «La canción del dolor», espléndido romance de amor que interpreta Nancy Carrol, Radio presenta el estreno de su sensacional película titulada «Princesita», por Gloria Stuart. Además una comedia y una revista.

Precios: 20 centavos luneta; butaca o asiento de palco mayores hasta las 6.30 y 30 centavos después; niños 15 centavos; tertulia 10.

Mañana: este mismo programa.

Domingo, también una gran matinée.

Martes: «No más mujeres».

Próximamente: «Nobleza baturra», de Imperio Argentina y Miguel Ligero.

RIVIERA: «CASINO DE PARIS»

Hoy, en las tandas elegantes de 5.15 y 9.45, se estrena la grandiosa producción musical de la Warner, interpretada por Rubby Keeler, Al Jolson y Glenda Farrell, que se titula «Casino le París»; revista, cartón y comedia. A las 4.15 y 8.15, «La vestida de rojo», por Bárbara Stanyick.

Martes 5, estreno de la gran producción interpretada por estrellas de la Comedia Francesa, que se titula «Las huérfanas de la tempestad».

Miércoles 6, estreno de la emocionante producción de la Warner, interpretada por Margaret Lindsay y Donald Wood, que se titula «La daga florentina».

Pronto: «El judío errante» y la producción «Siempre mañana».

TRIANON: «LOS MERCADERES DE LA MUERTE»»

En la tanda de las 4, estreno de la bella cinta en colores, «Lelong» o «La danza de las vírgenes»; revista Paramount, la comedia «Negocio redondo» y estreno de la sensacional película de Edward Arnold, titulada «Los mercaderes de la muerte».

A las 8.30: la cinta en colores titulada «Lelong» o «La danza de las vírgenes».

En la de 9.45: revista Paramount, la comedia Negocio redondo» y «Los mercaderes de la muerte».

Mañana: «Capullos de azahar», de Dixie Lee y Grace Allen; y la regia creación de Loretta Young, Charles Boyer y Warner Oland, «Shanghai».

Para el martes, se anuncia «La canción del dolor», por Nancy Carroll y George Murphy.

FAUSTO: «LA LEY DE LA SANGRE»

Programa excepcional el de hoy en el teatro «Fausto», de Prado y Colón, que empieza su función a las 2.30 de la tarde.

La máxima atracción de este programa es el estreno en Cuba de la gran película «La ley de la sangre», obra de intenso y original argumento, cuya acción se desarrolla en paisajes y escenarios exóticos, que por sí solos constituyen una originalidad, Clark Gable y Loretta Young, la versátil y talentosa actriz, lumbrera de la pantalla, son los intérpretes. Se completa el programa con el cartón de Mickey Mouse «El esclavo»; el último noticiero mundial y un documental Paramount.

«La ley de la sangre» pasará por la pantalla exactamente a las 2.30, 4.30, 6.15, 8.15 y 10.10 de la noche.

Como programa de estreno en Cuba, los precios para las exhibiciones de «La ley de la sangre» son 40 centavos hasta las 6.30 de la tarde y 50 centavos después de esa hora. Los niños pagarán como de costumbre, 20 centavos en todos los turnos.

NEPTUNO: «LA LLAMA OCULTA»

Un máximo programa integrado por estrellas de la pantalla anuncia para hoy, viernes, la empresa del teatro «Neptuno», en su programa que empieza a las 2.30 de la tarde.

Durante el día y en turno de la tarde y en el último de la noche, exhibirá la sensacional y exquisita película titulada «La llama oculta», en la que se distinguen por su esmerada interpretación Ann Harding y Herbert Marshall.

También en el turno de día y en el turno intermedio de la noche se exhibirá la película «Encadenada», por la famosa estrella Joan Crawford y el reputado galán Robert Montgomery, completándose el programa con la comedia «Al Aladino», que se exhibe en todos los turnos de día, tarde y noche.

La hora exacta en que pasa cada película por la pantalla se informa por el teléfono M-2785, del teatro «Neptuno».

Los precios: 20 centavos hasta las 6.30 y después 30 centavos.

Para mañana, sábado, se anuncia: «Corazones sin rumbo», la admirable creación de Katherine Hepburn y Charles Boyer.

PRADO: «CASINO DE PARIS»

Rotundo ha sido el éxito obtenido ayer en este teatro con el estreno de la maravillosa joya musical, «Casino de París», que hoy se exhibe nuevamente hasta el lunes inclusive. En «Casino de París» triunfan dos ídolos, Al Jolson, el rey de la comedia musical, y Rubby Keeler, la reina de los bailables, quienes aparecen por primera vez juntos. Colaboran con ellos al éxito de esta preciosa película Glenda Farrell, Helen Morgan, Benny Rubens y las alegres y esculturales «chicas» de la Warner. Esta película se exhibe en los turnos preferentes de 3.30, 6.30 y 9.30. Cubren los turnos de 2.15, 5 y 8.30, la interesante producción «La cacatúa blanca», por Ricardo Cortez, Jean Muir, Ruth Donnelly, Paulina Garon y otros.

Además se exhibe una graciosa comedia y una revista de asuntos mundiales.

Precios de siempre: 20 centavos hasta las 6.30 y 30 centavos después de esa hora. Niños, a todas horas, 15 centavos.

REGINA: «EL VOLGA EN LLAMAS»

Vuelve hoy al cartel del «Regina» «El Volga en Llamas», producción rusa cuyo ambiente, anterior al cataclismo rojo, es de aquella época brillante y pomposa, caldeada, sin embargo por frecuentes estallidos bélicos, en que más tarde había de abrasarse aquel vasto Imperio. Un conjunto de notables artistas rusos, tienen a su cargo la interpretación de la misma.

La otra película es: «Una Noche en el Ritz», preciosa obra que nos relata el caso de una noche de fiesta en un hotel elegante, con los incidentes ocurridos a la juventud que allí concurrió con ansias locas de divertirse, por Patricia Ellis y William Gargan.

Una revista y un cartón.

Mañana: «La Llama Oculta» y «El Héroe Público Número 1».

Martes 5: «El Hombre Esfinge»!

Viernes 8: «Rumbo al Cairo».

Precios: 15 centavos hasta las 6:30 y 20 centavos después. Niños 10 centavos.

AUDITORIUM: «LA LEY DE LA SANGRE»»

Día de gala para el teatro «Auditorium», al presentar en sus tandas magistral producción: «La Ley de la Sangre» con Clark Gable, Loretta Young y Jack Oakie. En los turnos de 4:00 y 8:30: la emocionante película: «Los Mercaderes de la Muerte» por Edward Arnold. Precios de gran estreno: Mayores tarde 40 centavos. Noche 50 centavos. Niños 20 centavos siempre.

La poderosa y entusiasta empresa del «Auditorium», ha logrado, después de grandes esfuerzos, adquirir el derecho de estrenar en Cuba, en dicho teatro, las más espectaculares producciones del año, tales como «Las Cruzadas», «Los tres Mosqueteros», «Los Últimos días de Pompeya».

RIALTO: «EL VOLGA EN LLAMAS»

Al cartel del teatro «Rialto» vuelve hoy «El Volga en Llamas», producción rusa cuyo ambiente, anterior al cataclismo rojo, es de aquella época brillante y pomposa, caldeada sin embargo, por frecuentes estallidos bélicos, en que más tarde había de abrasarse aquel vasto Imperio. Un conjunto de notables artistas rusos, tienen o su cargo la interpretación de la misma.

La otra película es «Una Noche en el Ritz», preciosa obra que nos relata el caso de una noche de fiesto en un hotel elegante, con los incidentes ocurridos a la juventud que allí concurrió con ansias locas de divertirse, por Patricia Ellis y William Gargan.

Una revista y un cartón.

Mañana: «La Llama Oculta» y «El Héroe Público Nmero 1».

Martes 5: «El Hombre Esfinge».

Viernes 8: «Rumbo al Cairo».

Precios: 20 centavos a todas horas.

ACTUALIDADES Y ESMERALDA: DOS REGIAS CINTAS

«Actualidades» el acreditado cine de los monumentales programas, de Monserrate 8 y 10, teléfono M.5575, exhibe hoy, en función de 2 a 11:30 un programa verdaderamente grandioso. Comedia y Variedad, Colosal y muy interesante producción en español: «Cruz diablo» por Ramón Peredúa y Lupita Gallardo. Soberbia y Valiosísima joya: «Romance Universitario» de Tom Brown. Episodio 1. «Los Cuatreros de la Pradera». Mañana: «La Novia de Frankenstein» y «Baboana».

«Esmeralda» este confortable y simpático cine, siempre concurrido, de Monte 242 teléfono M.4080, ha seleccionado para hoy en tanda y noche un programa sorprendente. Comedia y Variedades. Sensacional y emocionante producción de pistoleros: «La Destrucción del Hampa» de Richard Arlem y Virginia Bruce. Estupenda producción: «La Amenaza» de Gertrudis Michael. Mañana: «La Destrucción del Hampa» y «El Valle Perdido».

Lea ¡ALERTA! al mediodía.

Y AVANCE por la tarde.

el novísimo cartón de Mickey Mouse «El Kangaroo», el cartón de Popeye el Marinero «Pregúnteme otra vez» y la bella fantasía en colores «El canto de los pájaros».

Los precios para esta función son 20 centavos los niños y 40 centavos las personas mayores.

En esta fiesta la Empresa del «Nacional» comunicará a la concurrencia infantil una noticia que ha de producirles una gran alegría. Se trata de una fiesta excepcional que les prepara en el Loby y en el Patio del «Nacional». Algo muy yoriginal. Con todo esplendor...

MAÑANA: ALKAZAR
EMOCION! ESPANTO! ESCALOFRIO! FOX presenta
CHARLIE CHAN EN EGIPTO
FOX
WARNER OLAND
"PAT" PATERSON
STEPIN FETCHIT
y la sensación musical
ESCANDALOS de George White DE 1935"

LIRA: «VIVIRE MI VIDA»

Con los monumentales y bien comnados programas que diariamente presenta la Empresa de este simpático cine de las familias, el confortable «Lira» de Industria y San José, se ve la espaciosa sala llena de público. Hoy en función de 2 a 11:30 y a los precios de mayores 10 centavos, hasta las 6:30 y después 15, niños atodas horas 5 centavos se exhibe el siguiente programa. Revista y Variedad. Monumental obra cumbre del cine «Viviré mi vida» de Pat Patterson y ils Aster. Soberbia atracción suprema: «Un Drama en los Aires» muy sensacional, por Edna May y Oliver y James Gleasson. Mañana: «El Delator».

LARA: «ALAS EN LA NOCHE

Interesantísimo y muy emocionante el regio programa que para hoy, en función de 2 a 11 y 30, se anuncia en el simpático, concurrido y céntrico «Lara», de Prado y Virtudes, teléfono M-2421. Comienza con preciosa Comedia y Variedad. Sensacional y llena de intensas emociones la colosal joya «Alas en las Nubes» de Gary Grant y Mirna Loy. Estupenda y muy interesante atracción suprema «Al Compás del Corazón» de Jack Oakie. Mañana, «Los Miserables» y «La Mujer Misteriosa».

OLIMPIC: «LA NOCHE NUPCIAL»

«La Noche Nupcial», maravilosa producción de Anna Stenn y Gary Cooper, con un argumento de grandes enseñanzas, se estrena hoy en tandas elegantes de 5:15 y 9:45, en el amplio cine «Olimpic», de Línea y B, en el Vedado, teléfono F.6263; para las 6:30 y 8:30, se ha reservado, la lindísima cinta, que siempre gusta, «Paz en la Tierra» por Franchot Tone y M Carroll. Hasta las 6:30, luneta 10 centavos y 15 centavos después. Niños y tertulia 5 centavos a todas horas. Mañana: «Su Primer Beso», con Kay Francis y George Brent, y «La Mina Fantástica», por Richard Arlen, el domingo se repite «Su Primer Beso, con «Cuando un Hombre es un hombre», por George O-Brien y cada vez anda más cerca «El Héroe Público Número 1», peligroso y realmente arojado, ¡cuidado!

INGLATERRA: «MUERTE EN LAS NUBES»

San Rafael, y Consulado, M-5527, 10 centavos de 1 y media a 6 y media 15 centavos, después, niños 10 centavos a todas horas.

Hoy, tarde y noche, revista, la comedia «Un Presidente Ejemplar» y el cartón «Bosko en Aprieto», «Muerte en las Nubes», sensacional y emocionante film, por Lyle Talbot, y Ann Dvorak, y «Los Caballeros Nacen» por Frenchot Tone, y Margaret Lindsay.

A las 5 p. m. «Muerte en las nubes» y «Los caballeros nacen».

Mañana, «Mundos Individuales» por Claudette Colbert y Charles Boyer; y «Dejada en Prenda» por Shirley Temple.

Domingo, «Quiéreme Siempre» por Grace Moore, y Leo Carrillo, y «Carne de Escándalo» por Fay Gray.

WILSON: «MUERTE EN LAS NUBES»

Belascoaín y San Rafael, U-5863, 10 centavos de 1 y media a 6 y media y 15 centavos después, niños 10 centavos a todas horas.

Hoy, tarde y noche, revista, la comedia «Un Presidente Ejemplar» y el cartón «Bosmo en Aprieto» y las super-producciones, «Muerte en las Nubes», sensacional y emocionante film, por Lyle Talbot, y Ann Dvorak, y «Los Caballeros Nacen», atracción suprema por Franchot Tone y Margaret Lind ay.

A las 5 p. m. «Muerte en las Nubes» y «Los Caballeros Nacen».

Mañana, «Mundos Individuales», por Claudette Colbert, y Charles Boyer; y «Dejada en Prenda», por Shirley Temple.

Domingo entrante, «Quiéreme siempre» por Grace Moore, y Leo Carrillo; y «Carne de Escándalo» por Fay Vray.

UNIVERSAL: «SUCEDIO EN NEW YORK»

Con los variados y muy valiosos programas que a diario presenta la competente empresa de este simpático y concurrido cine «Universal», equipado con inmejorables aparatos de proyección y sonido, se ve llena de público su confortable sala. Para hoy ha combinado uno de los más exquisitos programas de la temporada. La función comienza desde la una de la tarde con preciosa comedia y Variedad. Estreno de la muy interesante super-joya, algo nuevo, «Sucedió en New York» que recomendamos a los amantes del cine. Episodio sensacional en 12 rollos «La Clave Infernal» que se exhibirá completa por Avelin Knapp. Mañana «Dinamita» y «La Isla del Misterio».

BELGICA Y VIOLETA: «EL RAYO DE SINALOA»

«Bélgica». Después de pasar cartones y simpáticas comedias, en todos sus turnos y por última vez, se proyectarán las interesantes obras «El Rayo de Sinaloa», en español y «En Guerra con la Ley» por Preston Foster. Mañana sábado otro gran estreno en español «Las Fronteras del Amor» por José Mojica.

VIOLETA. En todos los turnos de este concurrido cine de Monte y Kastro, por última vez se pasaran «El Rayo de Sinaloa», en español y «En Guerra con la Ley» por Preston Foster.

Mañana, magnífico estreno «Las Fronteras del Amor» por José Mojica.

CUBA Y ROJO: COLOSALES PELICULAS

«Cuba», de Suárez y Corrales, teléfono M-8796, el preferido de las familias, por sus inmejorables programas, cuenta para hoy, en tanda de 5 y noche 8 y 15 con dos preciosas películas. Cartón y Variedad. Regia y suntuosa joya «Noches de Viena» de Jack Buchelman. Sensacional y emocionante producción de pistoleros «La Destrucción del Hampa» de R. Arlen y V. Bruce. Mañana, «El Delator» y «¡Oh, Marieta!».

«Rojo», de Monte y A. Recio, teléfono M-4784, con su perfecto sonido y la más clara proyección, anuncia para hoy, en tandas de 5 y noche 8 y 15 un monumental programa con Comedia y Variedad. Maravillosa joya «El Velo Pintado», de Greta Garbo. Espeluznante y llena de intensas emociones la gran producción «La Marca del Vampiro» de Bela Lugosi. Mañana, «Nacida para el Beso» y «¡Oh, Marietta».

VEDADO: «EL MISTERIO DEL CUARTO NEGRO»

«Vedado», el regio cine, sito en la calle B, entre 27 y 29, en el Vedado, teléfono F.3128 ofrece hoy, de 5 a 8 y de 8.30 a 11.30, un programa escogido: «El misterio del cuarto negro», horripilante joya, que causa escalofríos y tembores, con Boris Karloff y Marian Marsh, y «La señora no se opone», sutilísima comedia con Leslie Howard. Por la tarde, luneta 10 centavos; niños y tertulia 5 centavos. Por la noche, luneta 15 centavos; niños y tertulia 10 centavos. Mañana, regio estreno de «Quiereme siempre», por Grace Moore; para el sábado 9, celebración de la «Función de los Regalos», con varios obsequios, y estreno de la sublime joya «Viviré mi vida», por Nils Asther y Pat Paterson. Los precios serán populares, y el salón se adornará muy bellamente.

FLORENCIA: «CONDENADA POR SU HIJO»

Dos muy valiosas películas forman el interesante programa de hoy en el gran cine «Florencia», de San Lázaro y San Francisco, teléfono U-6758. Función de 2 a 11.30. Hasta las 6.30, mayores 10 centavos y niños 5; después, mayores 15 y niños 10. Comienza con precioso cartón y variedad. Soberbia producción «Tiburón», de Edward G. Robinson. Sensacional, super joya «Condenada por su hijo», de Ruth Chartterton. Mañana: «En busca del amor» y «Lobos de Broadway».

MODERNO: «EL REY DE LOS DIAMANTES»

Continúa con éxito la exhibición del maravilloso programa Universal que en turnos de tarde y noche se viene proyectando. «El rey de los diamantes», de Edward Arnold y Binnie Barnes; «La luna de Manhattan», de Ricardo Cortez y Dorothy Page; el estreno del cartón en colores «El concierto de la banda» y una revista. Balcony 10 centavos; lunetas hasta las 6.30, 15 centavos; después 20 centavos; niños 10 centavos siempre.

TOSCA: «EL CARDENAL RICHELIEU»

Hoy se estrena en este teatro la grandiosa producción especial del gran actor George Arliss, secundado por Mauren O-Sullivan y César Romero, cuyo título es «El Cardenal Richelíu»; además otro gran estreno, la bonita cinta por un conjunto de estrellas, titulada «La ciudad oculta»; noticiario Fox y un bonito cartón-comedia. Precios: a las 5, luneta 10 centavos; niños 10; balcony 10; a las 8.30, luneta 20 centavos; niños 10 y balcony 10. Mañana se repite «El Cardenal Richelíu», conjuntamente con «La destrucción del hampa», por Richard Arlen. Para el domingo 3: «Los Miserables», por Fredric March y Charles Laughton.

HOY PAYRET HOY
Desde la 2 Desde las 2
2 GRANDES ESTRENOS
COLUMBIA presenta la bella producción
"LA CANCION DEL DOLOR"
con Nancy CARROLL
R.K.O. RADIO presenta el drama mas romantico de la pantalla
"PRINCESITA"
por Gloria STUART
Ademas Comedia - Revista
29¢ Antes de 6½ Despues 30¢
Tertulia 10¢

CALICOPE
mantendrá sus muebles siempre nuevos

Cartel del Día

POR LOS TEATROS:

PRINCIPAL: A las 9: Don Juan Tenorio.

POR LOS CINES:

ENCANTO: A 4433. A todas horas: La indispensable, comedia y revista.

NACIONAL: A 3730. A todas horas: La mujer del puerto, Tu me perteneces, comedia y revista.

CAMPOAMOR: A-7054. A todas horas: Don Disculpas, La mujer triunfa, comedia y revista.

ALKAZAR: A todas horas: Nuestra hijita, La mujer misteriosa, comedia y revista.

MARTI: A todas horas: La mujer del puerto, Tu me perteneces, comedia y revista.

PAYRET: La canción del dolor y Princesita.

RIVIERA: Casino de París y La vestida de rojo.

TRIANON: Los mercaderes de la muerte y La danza de las vírgenes.

FAUSTO: La ley de la sangre, comedias y cartones.

NEPTUNO: La llama oculta y Encadenada.

PRADO: Casino de París y La cacatúa blanca.

REGINA: El Volga en llamas y Una noche en el Ritz.

RIALTO: El Volga en llamas y Una noche en el Ritz.

AUDITORIUM: La ley de la sangre y Los mercaderes de la muerte.

ACTUALIDADES: Cruz diablo y Romance universitario.

ESMERALDA: La destrucción del hampa y La amenaza.

LIRA: Viviré mi vida y Un drama en los aires.

OLIMPIC: La noche nupcial y Paz en la tierra.

LARA: Alas en la noche y Al compás del corazón.

INGLATERRA: Muerte en las nubes y Los caballeros nacen.

WILSON: Muerte en las nubes y Los caballeros nacen.

UNIVERSAL: Sucedió en New York y La clave infernal.

BELGICA: El rayo de Sinaloa y Las fronteras del amor.

VIOLETA: El rayo mortífero y Las fronteras del amor.

CUBA: Noches de Viena y La destrucción del hampa.

ROJO: El velo pintado y La marca del vampiro.

VEDADO: El misterio del cuarto negro y La señora no se opone.

FLORENCIA: Condenada por su hijo y Tiburón.

MODERNO: El rey de los diamantes y La luna de Manhattan.

TOSCA: El cardenal Richelieu y La ciudad oculta.

VALENTINO: Don Juan Tenorio.

IDEAL: Nada más que una mujer y 365 noches en Hollywood.

BOHEMIA: Las fronteras del amor y Mujeres peligrosas.

MARAVILLAS: El más grande amor y El día que me quieras.

IMPERIO: La princesa de Kansas y El mujeriego.

MUCHOS EMPLEADOS DEL TRABAJO EN EL HOMENAJE AL DR. E. G. RODRIGUEZ

Un gran número de empleados del Departamento concurrirán el próximo domingo al homenaje que en honor del Secretario del Trabajo, doctor Emilio Gaspar Rodríguez, ha de celebrarse en la ciudad de Matanzas, para el cual ha ofrecido un tren especial la empresa de los Ferrocarriles Unidos de la Habana que trasladará a los excursionistas.

Dicho convoy partirá de la Estación Terminal entre las siete y media y las ocho de la mañana con vista de que los festejos comenzarán dos horas después en la ciudad yumurina.

PAGOS POR MATERNIDAD. — La Junta Administrativa de la Caja de Materanidad Obrera de la Habana acordó en sesión celebrada ayer los siguientes pagos:

Josefa Menéndez, Caridad Soler, Celia Herrera, Alicia Espinosa, María Lazo Sigler, Blanca López de la Rosa, Angélica Falcón, María de Jesús Delgado y María Moreno Sosa.

ROBO DENUNCIADO

Salvador Calderín Linares, vecino de 16 entre 11 y 13, en el Vedado, participó a la Policía, que de su residencia le habían robado prendas que apreció en la suma de 136 pesos, sin que por el momento tuviera sospechas en persona alguna.

KAMPOAMOR
HOY
WARNER presenta DOS CANONAZOS DE RISAS Y CARCAJADAS
JOE E. BROWN -BOCAZA- en DON DISCULPAS
y Joan BLONDELL Glenda FARRELL Hugh HERBERT y William GARGAN
"La MUJER TRIUNFA"
20¢ Hasta 6½ después 30¢ Niños 15 Tertulia 10
MARTES y TODA la SEMANA Jean PARKER y Robert TAYLOR
EL ACORAZADO MISTERIOSO
Clark GABLE en "ALMA de MEDICO"
Doblada en español

ALKAZAR
HOY
GRAN PROGRAMA FOX
Shirley TEMPLE en
"NUESTRA HIJITA" con Joel Mc CREA Lyle TALBOT Rosemary AMES J. Farrell Mc DONALD
y la exquisita producción
"LA MUJER MISTERIOSA"
con Mona BARRIE y Gilbert ROLAND
20¢ Hasta 6½ 30¢ después Niños 15 Tertulia 10

ACONTECIMIENTO SOCIAL

MANANA SABADO

TOSAR, el fiel intérprete de PARIS inaugura los SABADOS ELEGANTES en su única casa de NEPTUNO 35 y 37

TOSAR

En estos sábados elegantes que inicia Tosar, los modelos más celebrados en los centros europeos de la Moda, desfilarán por Neptuno 85.

No es una reclame absurda. Las damas que honren con su visita los salones de Neptuno 35, tendrán a su disposición los catálogos más renombrados, para persuadirse de que lo que sus ojos han de ver en los sábados elegantes organizados por Tosar, es el avance de la moda.

Y la última moda estará al alcance de ustedes, porque los precios estarán en consonancia con las realidades monetarias.

Si desea conocer la moda invernal en toda su belleza, concurra a los sábados elegantes que mañana iniciará

TOSAR la invita a ver las creaciones invernales de los más destacados diseñadores europeos.

De la conveniencia de comprar su sombrero en Neptuno 35, usted, por su propio buen juicio, determinará. Viendo el acabado perfecto de cada sombrero, la calidad inmejorable del fieltro o terciopelo empleado en la confección y la nota de encantadora elegancia que hallará en cada modelo, su determinación puede predecirse sin ser augur.

Pero, sobre todo, hay un elemento decisivo que ha de tener en cuenta: el precio. Tosar marcará precios de bagatela.

ELEGANCIA - CALIDAD

Precios sin Competencia

BARANDA TOSAR Y COMPAÑIA

NEPTUNO 35-37 ENTRE INDUSTRIA Y AMISTAD

DE INTERES A LAS DAMAS

ASOMBROSO PLAN DE ABONOS

16 SERVICIOS MENSUALES

$1.50

Los servicios comprenden:
Corte — ondulación — manos y cejas (4 veces al mes)
Apresurese a ser de las primeras por ser limitado el número de abonadas que admitimos.

ERASTO Y PEDRO
peluqueros artistas.

Peluquería JAIME
Amistad y San Miguel. Telf: A-6644.

Especialidad en Permanentes

Defunciones ocurridas ayer en la Habana

René Andu Pomares, mestizo, de 8 meses, en el Reparto Las Yaguas, de bronconeumonía; Crescencia Palma, mestiza, de 47 años, en el hospital «Calixto García», de hemorragia cerebral; Rafael Castillo, blanco, de 24 años, en calle 14 número 21, de mielitis; Justo Pastor, blanco, de 3 meses, en Morro sin número, de toxinfección intestinal; Eusebio López, blanco, de 19 años, en el hospital «General Peraza», de úlcera del estómago; Juan Llerena, blanco, de 83 años, en el Asilo Nacional de Ancianos, de arterio esclerosis; Daniela Sotolongo, blanca, de 57 años, en Infanta 54-F, de hemorragia cerebral; Blanca de la Rosa, blanca, de 76 años, en Agua Dulce 5, de insuficiencia cardíaca; Fermín Medina y Correa, blanco, de 36 años, en el hospital «Las Animas», de fiebre tifoidea; Benito Navarro, mestizo, de 57 años, en Cristina 38, de cardio esclerosis; Juana García de la Vega, blanca, de 72 años, en Factoría 1, de miocarditis crónica; Elisabeth Marquet, blanca, de 42 años, en Jovellas 10-A, de lecomia aguda; Demesio Sierra O'Farrill, negro, de 34 años, en San Rafael 142, de embolia cerebral; Dulce María Victores Barrios, blanca, de 25 años, en San Salvador 67, de tuberculosis pulmonar; Justa Acosta, negra, de 98 años, en Habana 149, de arterio esclerosis; Luis R. Cairo Falcón, blanco, de 4 meses, en el Hospital Infantil, de enteritis; Inés María Viego, blanca, de 40 años, en el Hospital de Emergencia, de traumatismo por aplastamiento; Narciso Valdés, negro, de un día de nacido, en Banquizal 15, de nacimiento prematuro; Feliciano González, blanco, de 54 años, en Luz 20-A, de infección intestinal; Francisco Pérez Soberó, blanco, de 78 años, en Compostela 35, de ruptura del corazón; Rosa Guadalupe Estévez, blanca, de 79 años, en calle G número 66, Vedado, de arterio esclerosis.

¡Resfriados! ¡Toses! ¡Anemia Tropical!

Evídetelos todos con la OZOMULSION

Los médicos dicen que la OZOMULSION es la mejor ayuda contra las enfermedades. Es preparada con el mejor Aceite de Hígado de Bacalao de Noruega—que provee la Vitamina "A" que da la salud y es 1200 veces más rica que la leche, y también la tan importante Vitamina "D". La OZOMULSION además contiene los Hipofosfitos de Cal y Soda que producen huesos y dientes más fuertes.

La OZOMULSION *cuesta más prepararla — pero cuesta menos tomarla.*

En todas las farmacias en frascos grandes.

OZOMULSION Para la salud

Lea ¡ALERTA! al mediodía. Y AVANCE por la tarde.

Vida Mundial

Por Tiburcio CASTAÑEDA

Francia aumenta la Guardia Republicana para mantener el orden público en la actual situación política excitada.

EL Gobierno francés aprobó el día 23 del corriente mes de Octubre, el aumento de la Guardia Móvil Republicana, de quince a veinte mil hombres, como medida de precaución para mantener el orden público, que está ahora excitado en la atmósfera vivaz, por las pasiones.

Se han tomado también otras dos medidas; una de ellas limitando la venta, transporte y guarda de armas para defensa del régimen, es decir, concediendo más facultades a la policía.

Estos decretos sirven al Gobierno para contestar de una parte a las amenazas de violencias políticas que han sido frecuentes en Francia desde los motines del mes de Febrero último de 1934 y a las peticiones de los radicales socialistas y también de los moderados; de suerte que todos los extremistas de todos los partidos políticos fuesen puestos, en sus operaciones, a buen recaudo.

Además, estas medidas fueron tomadas en la víspera de los cuatro días del Congreso Anual del Partido Radical Socialista, que comenzó el día 24 del corriente mes de Octubre en París.

De las decisiones de los partidos depende, como ha sucedido otras veces, el porvenir del Gobierno y de la policía de Francia.

El partido que manda hoy en el Congreso de Diputados, tiene fuerzas para derrocar al Gobierno de Laval si así lo dispone, pidiendo la salida de varios miembros del Gabinete, como Edoward Herriot, Ministro de Estado; George Bonnet, Ministro de Comercio, y Joseph Paganon, Ministro del Interior.

En la víspera del Congreso, parece que hay poco temor de esa acción extremista.

Aunque el partido político está dividido en tendencias o aspiraciones, una sección desea unirse con los socialistas y comunistas, en un frente común, y la otra sección se desvive por permanecer con los moderados centristas. Se cree que la autoridad de Herriot y otros llevarán los votos en favor de la asociación continuada con el Ministerio de Laval.

Es casi seguro que monsieur Herriot sea reelegido para Presidente del partido; y en ese caso será una victoria para la sección de moderados.

La política exterior del Presidente del Consejo de Ministros, monsieur Laval, es posible que atraiga alguna crítica del Congreso, pero ella sólo proclamará una declaración de lealtad respecto de los principios de la Liga de Naciones y un deseo de mantener la paz.

Los tres decretos señalados por las Ligas Políticas que ya se habrán promulgado el 25 del mes actual, establecen reglas estrictas respecto a las manifestaciones públicas, el llevar armas y el asociarse con personas perjudiciales al orden público.

Tratándose de las manifestaciones públicas, y los Gobiernos pueden negarlas, si creen que pueden existir disturbios, en caso contrario.

Los jefes de esas manifestaciones deben dar sus nombres a las autoridades repecto del objeto y las personas que piensan participar en ellas.

Respecto de la importación de armas y del objeto que se proponen los peticionarios, los detalles han de ser minuciosos.

Por lo que se ve el cambio actual respecto de Poincaré, por ejemplo, es considerable; lo cual quiere decir que en todos los países, cual más, cual menos, hay ahora tendencias a sublevaciones más o menos disimuladas, que los Gobiernos han de reprimir enérgicamente.

Nueva fórmula médica

PARA LA PROTECCION DE LOS OJOS Y CONTRA SUS INFLAMACIONES

GOTAS PARA LOS OJOS OPTYRE

ANTISEPTICAS
ASTRINGENTES
DESCONGESTIVAS
(sin tóxicos)
utilizables diariamente sin riesgo de irritación.
CONTRA LOS EFECTOS NOCIVOS
de los vientos calientes, polvos microbianos, luz intensa, etc.
Conjuntivitis simples, Pequeñas lesiones de la córnea, Inflamaciones de los párpados, etc
De venta en todas las farmacias.

LABORATORIOS P. FAMEL, 16 al 22, RUE DES ORTEAUX, PARIS

CRONICA HABANERA

(Continuación de la Pag. CINCO)

ELENA GOMEZ BOADA

LA BODA DE AYER.—Con gran lucimiento, se efectuó ayer tarde, a las seis, una ceremonia nupcial, en la Iglesia Parroquial del Vedado.

Elena Gómez Boada, señorita todo simpatía y belleza, unió sus destinos a los del correctísimo joven ingeniero Carlos Merlín y Sell, ante un selecto concurso de familiares y amigos.

El templo ofrecía un bellísimo aspecto, bajo las galas de una exquisita decoración, que gustó muchísimo. Era obra de los privilegiados artistas de Trías, el elegante jardín del Vedado.

Una maravilla el altar, tapizado todo de dalias y gladiolos y rodeado de palmas arecas.

La senda nupcial estaba marcada por una doble hilera de elegantísimos cestos de forma de cáliz cuajados de dalias blancas y azucenas.

Grandes grupos de palmas completaban aquel adorno tan lindo de la «Casa Trías».

Padrinos: el señor Vicente Gómez Boada y la señora María Sell viuda de Merlín.

Testigos por ella: los doctores Bernardo Caramés, Alfonso Manrara y José Manuel Estraviz y el señor Julio P. Villalba.

Y por él: el licenciado Miguel Guerrero y Sell, los ingenieros Julio Merlín y Ramón Olivera y los señores Marcelino Santamaría y Roberto Will.

Felicidades!

DE VIAJE.—El doctor Sergio Giquel, conocido especialista en ortodoncia y su bellísima esposa Serafina Lastra, embarcaron ayer en el «Zacapa» para Nueva Orleans.

Va el doctor Giquel al Congreso Dental que anualmente se celebra en esa ciudad, donde representará no solo al Colegio Estomatológico Nacional, sino a su filial de la Habana y a la sociedad de Odontología de Conferencias.

Como miembro del Consejo Superior de la Corporación Nacional del Turismo, el doctor Giquel que representa el sector profesional, lleva a New Orleans así mismo la misión de extender una invitación a los asistentes al Congreso para realizar un viaje a Cuba terminado, aquél, así como se tome a la Habana, como sede del próximo Congreso Dental Americano de 1936.

EL ALMUERZO DE AYER. — En el Hotel «Nacional» se celebró ayer la acostumbrada sesión almuerzo semanal del Club Rotario de la Habana.

Acto que se desarrolló con la camaradería y animación acostumbrada.

Estaba dedicado a rendir informes en relación con la Verbena que organizó este Club a favor del Retiro Periodístico.

Y por tal motivo asistió invitado amablemente por el Presidente del Club doctor Manuel Galigarcia, un grupo de periodistas, entre los que el cronista tenía el honor de contarse.

Ocupaba el sitio de honor la conocida periodista y escritora canaria Mercedes Pinto de Romo, que como saben nuestros lectores se encuentra en la Habana desde hace varios días, donde ofrecerá una serie de interesantes conferencias.

También tomaban asiento en la mesa presidencial, el doctor Rafael María Angulo, Presidente de la Asociación de la Prensa de Cuba; el señor César Rodríguez, Presidente de la Asociación de Repórters; Mr. William H. Malone, Mayor de la Ciudad de Cayo Hueso, Mr. Carl Bervaldi, Presidente de la Junta de Comisarios del Condado de Monroe; el doctor Juan Ramón O-Farrill, Presidente de los Emigrados Revolucionarios Cubanos; el doctor Osvaldo Valdés de la Paz Vice-Presidente de la Asociación de Repórters, el señor Enrique Esquinaldo, Presidente del Club San Carlos de Cayo Hueso, los compañeros Pablo Alvarez de Cañas, Cronista Social de «El País»; Jorge Sánchez, auxiliar de la crónica de «El Mundo»; Juan Bonich, Crítico Teatral de «El Mundo»; Emilio Bonich, Alberto López Miranda, Fernando Caamaño, Juan Borotau y Jorge Fernández de Castro y Francisco C. Bedriñana, tan queridos en esta casa.

En otras mesas tomaban asiento distinguidos miembros del Club Rotario, entre los que recordamos los siguientes:

El Conde del Rivero,
Emilio Roelandts, doctor Panchito Andreu, Harry Mayorkas, doctor Luis Machado doctor Carlos M. Calvet, Julio Blanco Herrera, Juan Sabatés, Presidente de la Corporación del Turismo, Carlos Gárate, Horacio Navarrete, «Pepe» Gasch, el coronel Eugenio Silva, doctor Ricardo Morán, ingeniero Eduardo Chibás, señor Greenberg.

Nuestro compañero Conrado Massaguer tenían invitado al conocido escritor Don Rafael Marquina, huésped de nosotros en estos momentos.

Y otros muchos, que lamentamos no recordar.

Tras breves palabras dirigidas por miembros del Club Rotario, el doctor Galigarcia con una sencilla oración entregó al doctor Rafael María Angulo un cheque por valor de mil setecientos tres pesos con cuarenta y un centavos, cantidad recaudada en la gran verbena que celebró el jueves de la semana anterior el Club Rotario en el Hotel «Nacional,» y la que ha ido a engrosar los fondos de la Caja del Retiro.

Después el doctor Angulo dió las gracias, así como también el señor César Rodríguez Presidente de la Asociación de Repórters.

A continuación hablaron Bedriñana, Panchito Andreu, y Horacio Navarrete entre otros.

También hizo uso de la palabra la señora Mercedes Pinto de Romo, que fué aplaudidísima en su interesante discurso.

Fué un almuerzo inolvidable.

Los quince años, feliz edad, llegó con la fecha de ayer para una linda señorita, Raquel Puentes Granzález. Reciba nuestro saludo.

NACIMIENTO.—El doctor Enrique Llaca Escoto, Jefe de Despacho del Departamento de Impuestos en el Ayuntamiento de la Habana y su joven y encantadora esposa Berta Ortiz, han visto alegrado su hogar con el nacimiento de un lindo niño, primogénito.

El doctor Rodolfo García Navarro, asistió a la señora de Llaca que viene siendo muy felicitada así como su esposo.

Llegue hasta ellos nuestra enhorabuena.

OPERADA.—Zaida Gómez Rossie, bella y muy graciosa señorita, fué sometida ayer en horas de la mañana a la operación de apendicitis.

Operación que ha resultado un éxito completo para el notable cirujano doctor Ricardo Núñez Portuondo que la practicó.

Le deseamos una pronta mejoría.

Tostamos CAFE de Buen Gusto y Mejor Aroma, ¡COMPRUEBELO!

"EL BOMBERO" M-9574

GALIANO 120. Yá tenemos a la venta las tradicionales golosinas.

Nuevas sedas

para trajes de calle y noche

Tafetanes estampados, para trajes de noche, en tonos claros, y también en los fondos oscuros prusia, negro y carmelita, con óvalos y obras propios para de tarde.

Crepés Chic y Manón. Dos de las telas más populares esta temporada. De brillo por una cara, con figuras geométricas, y mate por la otra.

Hannover Square. Un nuevo tejido de seda y lana formando pequeños cuadros tejidos.

Tafetanes y Crepés con hilos de oro y plata.

Matelassés. En tres diferentes tipos, a cual más nuevo.

¿Colores? Todos los de moda: French Violet, Devon Green, Pottery Rust, toda la escala de los azules y verdes y, siempre, el negro.

Y para cada tela el precio justo, el razonable; el precio típico de «La Filosofía».

Terciopelos franceses

La colección completa de terciopelos-chiffón franceses, para trajes de tarde y noche, entre los cuales se destaca el tipo negro inarrugable, que elimina las marcas.

En los terciopelos negros hay 6 calidades, a precios progresivos, desde $1.50 la vara.

En los de color figura el nuevo tono French Violet, que es la sensación del momento en París.

Depto. "VOGUE"

Interpretados en estas novísimas telas, pueden ver ustedes infinidad de modelos en nuestros patrones «VOGUE». «La Filosofía» solamente vende los patrones «VOGUE».

LA FILOSOFÍA

MENTHOLATUM

Mi nariz roja y ojos llorosos me hacen parecer un espantajo. Friccionaré mi pecho y garganta con *Mentholatum* y con un poco en las fosas nasales me veré pronto libre de este molesto catarro. Pronto alivia. Rehuse substitutos.

Contra DEBILIDAD tome FITINA

Comunicaciones tiene todas las plazas cubiertas

Los solicitantes invadieron ayer esa Secretaría. Nuevas pruebas de hilos telegráficos

El Secretario de Comunicaciones recibió ayer al público, dedicando la mañana entera a las atenciones que cada cual le iba exponiendo. Más de cien personas entre hombres y mujeres desfilaron por su despacho en solicitud de destinos.

El Secretario reiteró lo que no hace mucho declaró por medio de la prensa: que no hay plazas vacantes y que los actuales empleados pueden considerarse, mientras cumplan y observen una conducta honrada, inamovibles en sus respectivos puestos.

Cuando terminó el recibo al público, después de las doce del día y hablando con los periodistas, les dijo: «Un día perdido para el departamento y para la República».

PRUEBAS DE ALAMBRES:—Con el fin de comprobar la resistencia de un nuevo alambre galvanizado, de firma muy conocida, se practicó ayer un análisis en el Laboratorio de la Secretaría de Comunicaciones, ante el Subsecretario señor Ramón Linares.

El material ha sido adquirido en bastante cantidad para los trabajos de restauración de líneas telegráficas en toda la República.

En la primera quincena de este mes de noviembre comenzarán los trabajos más urgentes de nuevas líneas que corresponden a las provincias de Camagüey y Oriente.

LOCERIA LA AMERICA
Galiano 113
FINALIZANDO SU LIQUIDACION TOTAL

A.—Modelo Cesto. 30 piezas $6.00
B.—Modelo Imperio. 30 piezas . . . $7.00
C.—Modernas. En color azul, ámbar, y blancas con pié negro. 30 piezas $7.00
En color rojo. 30 piezas . . . $9.00

Vajillas modernas, modelos variados.
Para 6 cubiertos, con 64 piezas . $16.50
" 12 " " 110 " $32.50

Vajilla de líneas modernas, con detalles negros y flores.
Para 6 cubiertos, con 64 piezas . $22.00
" 12 " " 110 " . . $38.50

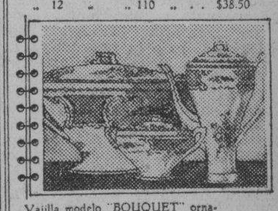

Vajilla modelo "BOUQUET" ornamentada con franjas rojas y flores.
Para 6 cubiertos, con 64 piezas . . $26.00
" 12 " " 110 " . . $44.50

TODAS LAS VAJILLAS DE 64 PIEZAS TIENEN

12	Platos llanos	1	Concha entremes.
6	" hondos.	1	Cafetera.
6	" postre.	1	Lechera.
6	" mantequilla	1	Azucarera.
1	" sopera.	1	Mantequillera.
1	Fuente llana 9.	6	Tazas para café.
1	Fuente llana 11.	6	" para leche.
1	Fuente honda.	12	Platos para las tazas.
1	Ensaladera.	64	PIEZAS.

Otros modelos a precios de verdadera ganga 70 piezas $10.50.

CyB.

LA EXPOSICION AJURIA-GAY. Como hemos anunciado, el martes próximo se llevará a cabo en el Auditorium la exposición de modas invernales que ofrece a la sociedad habanera la reputada Casa Ajuria Gay.

La interesante exposición está señalada para las cuatro y media de la tarde, con un programa pleno de novedades.

Una revista Fox de asuntos mundiales; un cartón en colores; la simpatiquísima comedia titulada «Princesita» por Gloria Stuart y John Beal.

Obertura por la Orquesta «Ensueño».

Números de canto por la distinguida soprano María del Carmen Vinent, de dulce voz y gran escuela.

La exposición cerrará bellamente el programa.

Tomarán parte señoritas de nuestra mejor sociedad, que vestirán más de cincuenta toilettes, creaciones unas de la Casa Ajuria-Gay y modelos otras de los renombrados ateliers parisinos.

Para esta fiesta hay gran demanda de localidades entre la buena sociedad habanera que se dará cita en el gran Auditorium esa tarde.

LA SEÑORA DE STEINHART.—Para la ciudad de Nueva York embarcó ayer tarde la joven y gentil señora Lillian Krueger, esposa del señor Frank Steinhart Jr.

Pasará una temporada de un mes que le deseamos muy grata.

CHIC.—Acaba de ver la luz el último número de «Chic», la interesante y amena revista mensual ilustrada.

Viene este número repleto del más interesante material literario, así como también bellamente adornado con grabados de cine, modas etc.

Hay más de 25 páginas conteniendo modas, labores, bellezas, ecos de Hollywood, patrones, figurines, etc.

Las páginas de «Chic» en tricromía son un verdadero alarde de gusto.

(Continúa en la página NUEVE)

REUMATISMO

Por más de cuarenta años las Píldoras De Witt han estado vendiéndose bajo la garantía como un remedio seguro y cierto para el reumatismo, dolor de espalda, dolores en las articulaciones, debilidad de la vejiga, afección de los riñones, etc. Miles de casos crónicos han sido curados. Dentro de veinticuatro horas se experimentará resultados esto garantizamos. De venta en todas las farmacias.

Píldoras De Witt
para los Riñones y la Vejiga

Sábanas del Fabricante Directo al Consumidor

FABRICA DE SABANAS
CUBA 81
ESQUINA A SOL

Sábanas medio cameras	$0.30
Sábanas cameras sin empate .	0.55
Sábanas de Warandol fino .	0.60
Sábanas catalanas grandes. .	0.90
LOTES ESPECIALES	
Sábanas tramadas de unión, cameras imperiales garantizadas	$1.20
Sábanas de warandol de hilo legítimo cameras. . .	$2.60
Warandol de hilo para sábanas cameras, la vara . .	$0.90
El mismo en colores la vara. . . .	$1.00

M.E.C.D. 2016

SOCIEDADES ESPAÑOLAS

EN EL ORDEN ADMINISTRATIVO, LA ASOCIACION DE DEPENDIENTES HA REALIZADO UNA LABOR INTENSA, PLENAMENTE SATISFACTORIA PARA LA MASA SOCIAL

Obras son amores, dice la sentencia popular. Y obras son—ciertas, reales—las que ofrece desde enero de 1933 en la Asociación de Dependientes del Comercio la gestión administrativa del presidente don Avelino González. Es ya conocido que a partir de su presidencia la Asociación de Dependientes viene cumpliendo, como había sido su tradición, todos sus compromisos; que se pagan al día los suministros, las nóminas de empleados las compras por medicinas, cuanto, en fin, suponga una obligación económica. Y lo es también que la deuda social ha sido rebajada grandemente. Pero, lo que se ofrece como una ejemplaridad y una ejecutoria brillante es el hecho de que el reducir la deuda y librar la Asociación de toda la carga que sea posible, se realiza incesantemente, sin interrupciones ni zigzagueos.

En el segundo trismestre de este año la Asociación ingresó $128, mil 923.17, de los cuales al cobro de cuotas correspondieron $124,909.50; y la operación de mayor envergadura en este trimestre es la realizada para liberar definitivamente la propiedad social de 17 y D, en el Vedado. Sobre ella pesaba un gravamen de $35,000.00, que devengaba el 9 por ciento de interés anual, y hallándose vencida la obligación se procedió a cancelarla abonando íntegramente al hipotecario el montante de la hipoteca.

En el tercer trimestre los ingresos ascendieron a $155,184.20, de los cuales $130.494.00 corresponden al cobro de cuotas de asociados. Los egresos sumaron $154.257.55, cantidad que incluye el pago de $3 mil, 329.50 por letras y cuentas atrasadas. A la Sucesión de Laureano Falla Gutiérrez se abonaron $25,000 y por bonificaciones de acreedores varios se obtuvo un beneficio a favor de la Asociación de $1.330.51.

En lo que va de año la Asociación ha hecho los siguientes pagos fuertes que no requieren especial comentario: Falla Gutiérrez, por amortización a cuenta de capital: $45.000.00 y por intereses del montante de la hipoteca: $32.000.00 a don Tomás Benítez, por cancelación total de la hipoteca que gravaba la propiedad de 17 y D: $35.000.00; todo lo cual suma $112.000.00. Agréguese a esto lo pagado por cuentas, letras, etc., atrasadas, que asciende a $5.386.37, y una bonificación de 100.000.00 por concepto de intereses pendientes, y tendremos una reducción de la deuda social en $185 386.37 en nueve meses si se exceptúan los $32,000.00 por intereses a que ya hicimos mención.

Don Avelino González, presidente y la Directiva de la Asociación de Dependientes pueden, por lo dicho, mostrarse satisfechos.

FIESTAS PROXIMAS

ASOCIACION DE REPRESENTANTES DEL COMERCIO: Grandioso Festival Ideales el domingo por la tarde en todos los jardines y el stadium de la Cervecería Polar, amenizado por los mejores conjuntos musicales de Cuba.

SOCIEDAD CURROS ENRIQUEZ: Gran verbena el sábado por la noche, amenizada por tres conjuntos musicales.

DEPORTIVO CARMELO: Grandiosa verbena el domingo por la noche en su hermosa terraza de Línea y 18—paradero tranviario del Vedado—, amenizada por la orquesta de Belisario López, el septeto Sonora Matancera y el célebre Quinteto de José Tomé.

AGRUPACION ARTISTICA GALLEGA: Representación de «Don Juan Tenorio», mañana por la noche, con la cooperación de renombrados artistas.

IBERIA FOOT BALL CLUB: Brillante recibo bailable el día 7 por la noche en sus propios salones, amenizado por una afamada orquesta.

LA VERBENA DEL DIA 16 EN EL CENTRO ASTURIANO

Estamos a quince días de distancia de la gran verbena que celebrará, en todos los salones del edificio social del Centro Asturiano, la Sección de Recreo y Adorno de la Casa de Asturias.

Para esta fiesta se prepara una iluminación miliunanochesca, como en las noches de los cuentos de hadas, porque en la fiesta habrá reina y habrán hadas, madrinas y existirán las damas, y se verá un conjunto selecto de bellísimas mujeres representativas de esta tierra fermosa y de la que allende el mar, tiene también soberanas de belleza, mujeres de ojos profundos y soñadores.

Y como ha de ser una fiesta hermosa y grande, digna del Centro Asturiano y de los fines que se persiguen con la misma, la Comisión de Música de la Sección de Recreo y Adorno, no se da punto de reposo en su labor de contratar conjuntos musicales seleccionando aquellos, que por su popularidad representan lo mejor existente en la Capital de la República.

Este cuidado, este entusiasmo que pone la Sección en ésta que ha de ser su próxima fiesta, tiene motivos fundados, porque después hay que darse por entero a preparar la del final del año, en la que la Sección, derrochará y hará un espectáculo fantástico como jamás se ha presenicado.

De ahí que Castrillón y sus muchachos se reunan ahora constantemente, para preparar la fiesta del día 16 de este mes de Noviembre y ya sobre la marcha, comenzar con los preparativos de la tradicional verbena del final de año.

ACUERDOS TOMADOS POR LA «AGRUPACION PRO-DEFENSA»

Ultimamente celebró junta general reglamentaria la Agrupación Pro Defensa, bajo la presidencia del señor Vicente Rebollar y actuando de secretario P. S. R., el señor Antonio Gómez Blanco, encontrándose presentes en la mesa el tesorero señor Manuel Nieto Mosquera, el contador señor Secundino Alvarez y el secretario de correspondencia señor Félix Moure.

Aprobada el acta, es sometido a la consideración de esta junta el informe de tesorería, el cual arroja un saldo para el próximo trimestre de $142.38. Acto seguido se somete a discusión el informe de la Directiva, en el cual se detalla la labor realizada en los últimos seis meses, lo mismo en la parte administrativa que en la que se refiere a la implantación de las juntas generales, siendo aprobado por unanimidad y ratificada por la junta la labor a realizar, para que se llegue a una finalidad; que sea aprobado el nuevo reglamento por la próxima asamblea de apoderados, que con carácter exteaordinario habrá de celebrarse dentro de breves días.

A continuación se nombra la comisión electoral para las próximas elecciones de la agrupación. Recayendo el nombramiento en los señores Antonio Fraga, Manuel R. Sánchez, José Díaz Corral, Manuel R. Méndez y José Rivas, nombrándose para la comisión de glosa a los señores Alvaro Martínez José López y Elizardo Carballo.

Y por último la junta general en pleno acuerda otorgar el título de socio de honor al doctor Fernando Barrueco, abogado y notario de la agrupación en reconocimiento a la labor desinteresada que ha venido desarrollando desde la celebración del Plebiscito a la fecha en lo que concierne a la causa que defiende la agrupación Pro Defensa: la implantación de las juntas generales en el Centro Gallego.

EXIJA "LA COTORRA" RECHACE SUSTITUTOS XO-1777. XO-1888

ACTOS PARA HOY

CENTRO ASTURIANO: Junta ordinaria de Directiva a las ocho y media de la noche en el palacio social. Y a la misma hora, junta de la Comisión de Presupuestos en el propio lugar.

ASOCIACION DE REPRESENTANTES DEL COMERCIO: Junta muy importante del Comité Pró-Festival Ideales a las nueve de la noche en Reina número , altos, para ultimar los detalles del soberbio acto que se celebrará el próximo domingo por la tarde en todos los jardines y el stadium de «La Polar». El señor Amaro Rosete ruega la mas puntual asistencia de los interesados.

ANTONIO FREIRE MONTERO

Afectado de una pertinaz dolencia, ha ingresado en el gran sanatorio del Centro Gallego nuestro particular amigo el señor Antonio Freire Montero, activo secretario general de la institución galaica «La Aurora de Somozas».

Teniendo en cuenta la esmerada asistencia que los enfermos reciben en dicho sanatorio, es de esperar que el señor Freire Montero retornará en breve a sus labores habituales. Por que así suceda hacemos los más sentidos votos.

SOLO FALTAN 2 DIAS PARA UN FESTIVAL FORMIDABLE

El Comité Pro-Festival Ideales nos comunica que hagamos saber a todas aquellas personas o entidades en cuyo poder haya alguna entrada, que en el local social de los Representantes del Comercio Reina 3 altos, estará todas las noches la Comisión para la liquidación de las mismas. Asimismo nos hace saber que además del tiro al blanco, argollas y otros espectáculos el día 3 por la tarde en «La Polar» habrá algunas sorpresas que han de causar gran sensación. Conviene recordar que los 7 conjuntos musicales son: Antonio María Romeu, Belisario López, Hermanos Martínez, Invasora Habanera, Septeto Nacional de Piñeiro, Sonora Matancera y el Quinteto Tomé.

IRAN A CURROS ENRIQUEZ LA SONORA MATANCERA, EL GRAN BELISARIO Y TOME,

En la grandiosa verbena de mañana, sábado, en los espaciosos salones de la sociedad «Curros Enríquez», de Santos Suárez y Dólores, actuarán tres de los mejores conjuntos musicales: Belisario López y su popular orquesta, la sin rival «Sonora Matancera' y el «Quinteto Tomé».

Y en la matinée del domingo 10 de Noviembre, harán las delicias de los concurrentes la famosa orquesta del Mago de las Teclas, Antonio María Romeu y el septeto «Sonora Matancera».

Dos fiestas más de los muchachos del «Club Apolo», que tienen las simpatías de los buenos bailadores.

En ambas fiestas los caballeros pagarán una pequeña cuota por el servicio de guardarropía, teniendo entrada gratis las damitas.

NUEVAS INSCRIPCIONES EN «HIJAS DE GALICIA»

Un nuevo y notable aumento se ha notado en las listas sociales de «Hijas de Galicia» al finalizar el mes de Octubre. Setecientas ochenta y seis nuevas inscripciones es el nuevo aporte de asociadas que ingresan en la conocida institución benéfica, perteneciendo quinientas veintisiete a asociadas mayores y doscientas cincuenta y nueve a asociados menores.

Por tanto, están de plácemes los máximos dirigentes de la Institución y en particular los componentes de la Comisión de Propaganda, pues es esa una demostración de sus gestiones al frente de los destinos sociale.

RECIENTE OPERACION

Recientemente fué dada de alta en el Sanatorio «Concepción Arenal» de «Hijas de Galicia», la señora Josefina Paradela de Manteiga, a quien le fué practicada una difícil operación de apendicetomía, por apendicitis aguda, por el notable cirujano doctor José Antonio Clark.

Dicha intervención quirúrgica constituyó un éxito más del reputado ginecólogo.

La señora Paradela de Manteiga se encuentra satisfactoriamente y recibiendo los parabienes de sus innumerables amistades.

TEMPORADA BAILABLE EN EL CENTRO CASTELLANO

Los entusiasmos que despliega la Sección de Recreo y Adorno, y que prometen presentar nuevos atractivos para la temporada invernal de bailes, empiezan a dar comienzo a sus próximas actividades con la organización de una matinée que tendrá lugar en los salones sociales el domingo día 10 del presente mes de Noviembre, dando comienzo a la una de la tarde.

Ha sido cuidadosamente seleccionada la música que amenizará esta atractiva matinée estando a cargo de los afamados conjuntos: «Happy-Happy» y orquesta Antonio María Cruz, encargándose la primera de la ejecución de los sones.

Por tratarse de la primera matinée de la temporada, la Sección de Recreo y Adorno quiere presentar especiales números que constituyan un motivo más para que la animación de las sucesivas matinées represente lo más selecto de la temporada invernal.

EL DEPORTIVO C. GALLEGO SE ANOTARA UN EXITAZO CON LA LEYENDA DEL BESO

El gran acierto que ha presidido en la elección de los conjuntos musicales que amenizarán la grandiosa verbena conocida por «La Leyenda del Beso», que habrá de tener efecto el próximo día 9 en todos los salones del palacio de Galicia, está dando ya los resultados que era de esperar, como sucede cuando las cosas se hacen bien. Una música buena, selecta, es el mejor aliciente, el talismán poderoso para entusiasmar a los que rinden fervoroso culto a Terpsícore. Y esto es lo que con gran sentido práctico de la realidad ha hecho el Deportivo Centro Gallego, contratando nada menos que a Belisario López, Antonio María Romeu, Hermanos Martínez, «Sonora Matancera», «Cubano 1927» y el popular «Quinteto Tomé».

No es, pues, de extrañar que, apenas conocido este elenco musical, se haya despertado un gran entusiasmo entre los bailadores para concurrir al singular festival de «La Leyenda del Beso», y que a estas fechas llueven las felicitaciones a la Comisión Organizadora por su sentido comprensivo de lo que es primordial en una verbena de primer orden.

Por otra parte, los componentes del Deportivo, juntamente con su brillante Comité de Damas, multiplican sus actividades y preparan sorpresas que han de constituir una nota de ingenio y buen gusto, pues en ello tienen empeñada su «negra honrilla». Y ya se sabe de cuánto son capaces los chicos del Deportivo cuando de mantenerla incólume se trata.

TRAVESURAS DEL TENORIO EN LA ARTISTICA GALLEGA

En esta sociedad, donde se cultiva el arte teatral en todas sus formas, se llevará a escena el sábado, día 2 de noviembre, el drama inmortal «Don Juan Tenorio», del insigne Don José Zorrilla.

El reparto es verdaderamente admirable pues a mas de Angelita Méndez, y Teodora Olea, que encarnarán los papeles de Doña Inés y Brígida, respectivamente, estará el gran actor Splinter en el rol de Don Juan, secundado por un selecto conjunto.

Esta velada resultará un verdadero acontecimiento artístico, por el personal que en ella toma parte, y el precio, verdaderamente popular de 20 cts., hará que el sábado, día 2, se encuentre completamente repleta la Agrupación Artística Gallega, y la magna velada organizada por Splinter, resulte una verdadera fiesta del teatro español.

EL DR. GONZALEZ VALERO Y SUS ACIERTOS EN LAS ENFERMEDADES PULMONARES

Los enfermos suelen entender que curar es recobrar la salud, es dejar de padecer, es reanudar las ocupaciones, es volver a vivir con paz y alegría, y el médico examina, ausculta, receta, prescribe y ordena encaminado a tan noble finalidad. Y también contribuye al éxito el establecimiento de las corrientes de simpatía y de confianza, por el médico para con el enfermo. Las enfermedades del pulmón, sobre todas las enfermedades, reclaman este superior «ojo clínico» que en definitiva cura; y este «ojo clínico», esta cualidad que permite diagnosticar exacta y precisamente, y en definitiva cura, lo posee el tisiólogo doctor González Valero, quien al frente del pabellón Quesada de la Quinta de Dependientes y en sus consultorios para asociados y asociadas, se ha destacado extraordinariamente por sus diagnósticos, tratamientos y curaciones, siendo uno de los médicos especialistas que van a la vanguardia en su especialidad, en Cuba.

El doctor González Valero es cada día más querido por sus enfermos y clientes, y por los socios de los centros regionales a que pertenece, en general.

ACTOS PIADOSOS DE LAS INSTITUCIONES HISPANAS

Debido a que mañana es el Día de Difuntos, varias instituciones hispanas llevarán a caño actos piadosos en memoria de los socios desaparecidos. He aquí la relación de ceremonias y lugares:

—Beneficencia Asturiana: Misa solemne en la Capilla Central del Cementerio de Colón, a las ocho de la mañana. A este acto invitan el presidente general, don Genaro Acevedo y Solares, y el secretario, don Pedro González.

—Asociación Vasco-Navarra de Beneficencia: Misa de Réquiem a las nueve de la mañana en la capilla del panteón social. Invita, el presidente don José Llamosas.

—Sociedad Montañesa de Beneficencia: Misa solemne a las nueve de la mañana en la capilla del panteón de la colectividad. Invita el presidente, don Manuel Añedo.

—La Aurora de Somozas: Colocación de una corona en el panteón social a las cuatro de la tarde. El titular de la sociedad, señor José María Vilaboy y Formoso, ruega la puntual asistencia de los asociados.

—Colonia Leonesa de Cuba: Colocación de una corona en el panteón a las cuatro de la tarde, para cuyo acto invita el secretario general, señor Alfredo Martínez.

—Hijos del Valle de Ulla y su Comarca: Colocación de una corona de flores en el panteón de la colectividad. El presidente, señor Benito Guliás, ruega la asistencia de todos los socios.

—Beneficencia Catalana: Misa de Réquiem a las ocho y media de la mañana, en la capilla de los Padres Escolapios, sita en San Rafael y Manrique.

MOVIMIENTO DE ENFERMOS HABIDO EN «LA BENEFICA»

Ultimamente han entrado y salido en la casa de salud «La Benéfica» del Centro Gallego, los siguientes enfermos:

Entraron: Manuel Rodríguez González, Heliodoro García Delgado, Miguel Bustamante Hernández, Emilio Castado Rocha, Andrés Pita Fernández, Cipriano García Sardiña (de Batabanó); Ruperto López Bouza, Angel López Mosquera y Angel Casal Rodríguez.

Salieron: Pablo Domínguez López, Angel Quintela Rodríguez, Salvador González Monte, Juan Piñeiro Conejo, Francisco Luque Marante, Manuel Castro Rodríguez, José Seoane Rego, Manuel Roque Leis, Jesús Bouza Ferreiro (de Matanzas); Manuel López Debén, Manuel Rubiás Mira, Amadeo Cal Piñón (de Batabanó); Francisco Rodríguez Mayo, Luis Rodríguez Rivero, Vicente Rodríguez Pazo, Celestina Corral Adega (de Batabanó); Silvino Méndez López, Francisco Barro Freire, Antonio Menéndez García, Jesús Gallego San Miguel, Fidel Cadaval Vid, Pedro Romero González, Antonio Felipeto Bermúdez, Manuel Iglesias Freire, Faustino Rodríguez Castro, Américo Barro Carpente y Francisco Rodríguez Maseda.

Hoy es esperado de Port Everglades el ferry 'Estrada Palma', que vuelve a prestar un servicio interrumpido

Se cree que hoy se distribuirán muchas cesantías en la Aduana. Esta, en Octubre, recaudó $2.577,277. Se espera un barco cargado de aceite de palma. Un recurso

INFORMACION GENERAL DEL PUERTO DE LA HABANA

Por el secretario de Hacienda, se ha destinado a prestar servicios en la Aduana de la Habana al señor Armando González Arrieta, antiguo empleado de la Dirección General de Aduanas de la República.

Dada la experiencia y competencia del señor González Arrieta, el administrador de la Aduana, señor Pedro León, lo ha designado su delegado en el aeropuerto.

LA RECAUDACION.—La Aduana de la Habana recaudó durante el pasado mes de octubre la cantidad de $2.577,277.60, lo que representa un aumento comparado con igual mes del año anterior de $349,800.74.

La recaudación del día de ayer ascendió a $83.083.07.

EL MOVIMIENTO DE PERSONAL.—Durante toda la mañana de ayer se estuvo esperando en la Aduana el anunciado movimiento de personal, pero parece que hasta la mañana de hoy no serán repartidos los sobres con las cesantías y nombramientos.

REPARTIENDO EL MATERIAL.—Muy atareado se halla el señor José Basterrecha, jefe de Material de la Aduana de la Habana, dotando a los departamentos del nuevo mobiliario que ha sido adquirido para la Aduana.

El desfile de trastos viejos causaba hilaridad, pues había mesas y sillas que, a más de estar apolilladas, estaban remendadas con pedazos de tosca madera, datando muchas de ellas del año 1900.

TRASBORDO DE PASAJEROS.—Adelantando más de dieciocho horas su arribo a la Habana, pues debió llegar en la mañana de hoy, según costumbre, hizo su entrada anoche el vapor americano «Zacapa», que procede de Tela, y trajo 12 pasajeros que se trasbordaron al vapor «Quirigua», que demoró a su vez su salida para New York.

EL «ESTRADA PALMA».—Hoy es esperado de Port Everglades, el ferry «Estrada Palma», que como ya publicamos, reanuda sus servicios entre la Florida y la Habana, que fué interrumpido debido a que el huracán destruyó cuarenta millas de línea férrea entre Miami y Key West.

UN RECURSO DE HABEAS CORPUS.—El secretario de Gobernación ha pedido al comisionado de Inmigración que ponga a la disposición de la Sala Cuarta de la Audiencia de la Habana a Gaspar González Cantora, a cuyo favor se ha presentado un recurso de habeas corpus.

González Cantora está arrestado en Tiscornia, sujeto a un expediente de expulsión.

JOCKEYS Y CABALLOS.—Con 23 pasajeros y 17 caballos de carrera llegó ayer el vapor «Cuba», en el que llegaron los jockeys cubanos Fernando y Antonio Fernández, Bruce McIntire, Fred Williams y los señores Eduardo H. Gato, Víctor M. Montero, Carlos Salazar y William Fulton.

VISITA AL DISTRITO NAVAL.—El Jefe de Estado Mayor de la Marina de Guerra hizo ayer una visita al Distrito Naval Norte, siendo acompañado por el inspector general de la Marina, comandante Jesús Gómez Casas, y los ayudantes.

EL «QUIRIGUA».—De Cristóbal, con frutas y 30 pasajeros en tránsito para New York, y 12 pasajeros para la Habana, llegó ayer el vapor «Quirigua».

Llegaron por este barco el banquero Edmund Talleferro y señora; Hortensia Aguilar e hijo; el capitán Oliver Simmons; doctor Ezequiel Esquivel y familia; Carlos Muller y el boxeador panameño Herman Hurtado.

LOS QUE LLEGARAN HOY.—Hoy llegarán el «Contessa», a las 11 de la mañana, procedente de New Orleans, con carga general, 5 pasajeros para la Habana y carga y 18 pasajeros en tránsito; el «President Cleveland», de San Francisco, con carga y pasajeros.

ACEITE DE PALMA.—El vapor «Madoedra» llegará en breve con mil toneladas de aceite de palma.

PAPAS.—El vapor «Saramacca» llegará de Boston con papas, el día 5 de los corrientes.

CUERO.—Con trasbordo en New York y con destino a Alemania, Lykes Bros embarcó mil cueros en el vapor «Oriente».

LLEGARA EL DOMINGO.—El vapor «Santa Lucía», viene retrasado y por tanto no llegará hasta el domingo.

EL «SANTA PAULA».—Mañana llegará de San Francisco el «Santa Paula», donde viene Mr. y Mrs. Albert Scott, y entre los de tránsito figuran Mr. y Mrs. Cliff F. Reuman, presidente de «Los Angeles Dental Suply»; el Dr. Louis Bilon y señora, cirujano de Hollywood; Mrs. N. B. Harris, escritora del «Minneapolis Star»; Paul R. Shriver, del First National Bank of New York; Miss Margaret V. Taylor, nieta del que fué Presidente de los Estados Unidos de América.

Entre los pasajeros que llegarán en el «Santa Elena», figuran William B. Carver; el ingeniero cubano A. S. Villasuso, y entre los de tránsito el señor Edward A. Dow y señora, cónsul de los Estados Unidos en Santiago de Chile; el corredor de bolsa chileno A. Bow y señora; el vicepresidente de la R. C. A., Mr. W. R. C. Baker y señora y señora; el coronel William Repp, que es presidente de la International Telegraph and Telephone en la América del Sur.

EL «HABANA».—Los señores García y Díaz, agentes de la Trasatlántica española en la Habana han recibido noticias cablegráficas por las que se sabe que ayer llegó felizmente a Vigo el trasatlántico español «Habana», procedente de la Habana y New York.

MOVIMIENTO DE PASAJEROS POR LA VIA AEREA.—Llegados de Miami: A bordo del avión «American Clipper», que arribó ayer por la mañana procedente de Miami, llegaron los pasajeros siguientes: Dorothy Baltz, Christhopher Gordley; Dorothy Eckbratt; Julio Sanguily; Eugene W. Holland; May L. Holland; Ben Kennedy; George Fleming; Gust Vasilos; Claudio García; Cecil Kally; Warren R. Shacklett; Virginia Shaklett; Stuart Hall; Billy Hall; Helen Hunnold y Austin Hunnold.

Llegados del interior: En el avión regular de la Compañía Nacional Cubana de Aviación, que arribó ayer procedente de Santiago de Cuba, llegaron los pasajeros siguientes: Víctor Schueg, procedente de Santiago de Cuba; Ana María A. de López, procedente de Camagüey; Miguel Echevarría, y Antonio Figueroa, procedente de Cienfuegos.

Salidos para Miami: A bordo del avión de la Pan American Airways System, «American Clipper», que salió ayer por la tarde para Miami, embarcaron los siguientes pasajeros: Jacic M. New Bold, Martha Walcon, Francisco Rodríguez, Haydée G. de León; José Pérez Benitoa, Evelio Bosque; Austin Nunnold; Clara Klee, Helen Hunnold; Ruby Goghill; Sidner R. Glendinning; George Fleming; Mary O. Clendinning; Gard; Nathaniel L. Lee, Leah B. Lee, y María Bustamante.

Salidos para el interior: A bordo del avión regular de la Compañía Nacional Cubana de Aviación, que salió ayer para Santiago de Cuba y ciudades intermedias, embarcaron los siguientes pasajeros: L. Albuerne, Luis Cañas, Luis Grau, Calixto Mandulev y Manuel Hartmann, todos para Santiago de Cuba.

ARROLLADA GRAVE POR UN AUTO UNA NIÑA

En el Primer Centro de Socorro fué asistida de graves contusiones diseminadas por todo el cuerpo, la niña Marta Moncada Irarrogorri, de 6 años de edad, vecina de Habana número 173 que fué arrollada en la calle de Habana entre las de Paula y Merced, por el automóvil 3620 que manejaba, sin título, el chauffeur

DETENIDO EL AUTOR DE UN ROBO EN UNA CARNICERIA

Dimos cuenta oportunamente, que individuos por el momento desconocidos, habían realizado un robo en la carnicería que está situada en Arroyo Naranjo, propiedad de Joaquín Delgado Esperanza.

Investigaciones posteriores practicadas por el capitán Cándido Hernández, al mando de la Quince Estación, dieron por resultado el arresto de uno de los autores, que resultó nombrarse Otilio Palominos Campos, de 25 años de edad y vecino de Norte número 22, en el Reparto San José, siendo puesto a disposición del Juez de Instrucción de la Sección Quinta.

Herido un chofer de omnibus de un modo muy extraño

Lo atacaron por la espalda, huyendo su agresor al verlo caer al suelo tinto en sangre

En el Centro de Socorro de Mantilla fué asistido durante la madrugada anterior, Gerardo Vázquez Arcos, natural de España, de 32 años de edad, chofer de la Ruta 28, de los Omnibus Aliados y vecino de Pasaje L, número 13, en el Reparto Buenavista.

Presentaba dos heridas en la cabeza y contusiones por el cuerpo, siendo su estado bastante delicado.

Fué encontrado privado del conocimiento próximo a su residencia y conducido al centro de socorro por uno de sus compañeros.

Una vez que se le pasó el estado de inconsciencia en que se hallaba, Gerardo pudo prestar declaración ante la Policía. Informó que se dirigía a su trabajo cuando inesperadamente fué agredido por la espalda por un desconocido, que se dió a la fuga, después de haberlo dejado inerte sobre el pavimento. Ignora los motivos de la agresión y las generales del individuo que llevó a cabo el atentado.

La Policía ha comenzado sus investigaciones, para proceder a la identificación y arresto del autor de este hecho, del cual se le dió cuenta a la autoridad judicial correspondiente.

Anuncian cesantías de empleados en la S. de Agricultura

Cesaron en sus puestos varios Inspectores de Sanidad Vegetal. Estragos causados por el ciclón

Numerosas cesantías de empleados temporeros y de plantilla se han anunciado en la Secretaría de Agricultura, según versión de algunos altos jefes del Departamento. Hasta ayer tarde no se conocían los nombres de los empleados cesanteados, aunque sí supimos que muchos Inspectores de Sanidad Vegetal habían recibido el sobre notificándoles su cese en el desempeño del cargo.

LAS SEMILLAS DE ALGODON.—Por medio de la Oficina de Sanidad Vegetal la Secretaría de Agricultura continúa persiguiendo la importación de la semilla de algodón que no haya sido hecha de acuerdo con el Decreto Ley 1551, habiendo destruído y ordenado destruir varias partidas llegadas por correo, sin haber sido llenados los requisitos que señala la Ley.

DAÑOS CAUSADOS POR EL CICLON.—El Inspector Agrícola del Perico, dió cuenta ayer a la superioridad que, los daños causados por el último ciclón fueron los siguientes: Plátanos el 60 por ciento de la cosecha perdida; arroz el 30 por ciento; frijoles negros, 31 caballerías perdidas; café el 30 por ciento; naranjas el 40 por ciento; caña el 15 por ciento y yuca el 20 por ciento.

AL EXPLOTARLE UN REVERBERO SUFRIO GRAVES QUEMADURAS UNA JOVEN EN SU CASA

En el Segundo Centro de Socorro fué asistida de graves quemaduras diseminadas por el cuerpo, Esther Rodríguez Herrera, vecina de San José 134. Se las produjo al explotarle un reverbero en su domicilio.

Salustiano Cernuda Fernández, de San Ignacio 74.

El chauffeur ingresó en el Vivac.

CRONICA CATOLICA

ACTOS CATOLICOS QUE SE ANUNCIAN PARA MAÑANA EN LAS DIVERSAS IGLESIAS

Conmemoración de los Fieles Difuntos

En todos los templos se celebran a las nueve de la mañana, solemne oficio de Difuntos, con misa y procesión de responsos.

Tres misas

Desde las cinco a nueve de la mañana, misas rezadas en las iglesias

Cada sacerdote está autorizado a celebrar tres misas en favor de las benditas almas del Purgatorio.

Este era un Privilegio exclusivo de la iglesia de España y sus posesiones, hasta Benedicto XV, el cual habiendo estado desempeñando un importante cargo en la Nunciatura de Madrid, y habiendo disfrutado del Privilegio de las tres misas, al subir al solio de San Pedro, lo extendió a toda la iglesia.

Una de estas misas, se ofrece según las intenciones del Papa, otra por las del celebrante que puede disponer en favor de otro mediante estipendio y otra en general por las almas benditas del Purgatorio.

El celebrante de estas tres misas no puede percebir estipendio más que por una de ellas.

No es día festivo.

No es día festivo es decir, que no hay obligación de precepto por lo tanto no se peca, si se falta a ella

Pero creemos, que todos tenemos el deber de caridad de oirla en favor de nuestros fieles difuntos para que vayan al descanso eterno.

El Purgatorio es la barbería donde se nos asea y limpia del polvo que nos ensucia al traves del camino del tiempo a la eternidad, para presentarnos limpios de toda mancha leve ante Dios. Quien después de un largo camino, tuviera que presentarse ante un rey o presidente, se asearía primeramente.

Otros viven apartados de Dios, pero al final de la jornada tienen la inmensa felicidad de alcanzar el perdón de las faltas graves, pero deben a Dios los réditos, y esos hay que abonarlos en este mundo o en el Purgatorio.

Dios admite que los vivos paguemos por los difuntos, y la paga más eficaz es la misa, porque es Jesucristo mismo, la moneda con que se paga a la Divina Justicia.

Por eso la iglesia autoriza tres misas a sus Ministros, para que las almas benditas tengan abundancia de sufragios.

Comulga en favor de las benditas almas, y así todas tus obras serán ofrecidas en gracia de Dios y serán meritorias a los ojos de Dios y por ende satisfactorias. Si puedes dar limosnas a los pobres en sufragio de tus difuntos, mira que se sufre mucho en el Purgatorio.

Jubileo de Porciúncula.

En todas las iglesias se gana en este día el Jubileo de la Porciúncula en favor, únicamente de los fieles difuntos o sea indulgencia Plenaria tantas cuantas veces se visite una iglesia.

Las condiciones son: Confesión, comunión y visita, rezándose en cada visita seis Padrenuestros, Ave María y Gloria Patri.

Ganemos este Jubileo cuantas más veces nos sea posible.

Este Jubileo da comienzo el primero a las doce del día y concluye el día dos de noviembre a las doce de la noche.

Visita a los cementerios

Debe de irse a los cementerios con espíritu de oración.

Recordemos lo que dice San Agustín:

Una flor, se marchita,
Una lágrima, se evapora
Pero una oración, la recoge Dios.

Pero sobre todo, no se vaya al cementerio a divertirse, es el templo santo de los muertos, y es por lo tanto, lugar de oración y meditación, y muy especialmente de respetuoso silencio.

Novenas de Animas

Por la tarde, dan comienzo las novenas en sufragio de las benditas almas.

En la iglesia de Reina.

Celebra su fiesta principal la archicofradía de la Asunción en sufragio de las benditas almas del Purgatorio canónicamente erigida en la iglesia de Reina, con el siguiente programa: A las siete y media, de la mañana, misa de comunión general. A las 8 y media misa solemne de requiem.

Después de la misa sermón por el P. José Mara Avoy S. J. Director de la Congregación y responso solemne.

El Jubileo Circular.

Una vez terminados los oficios de Difuntos, se expondrá el Santísimo Sacramento por el Jubileo Circular.

A las cinco de la tarde los ejercicios de la reserva.

LOS CULTOS DE LA PIA UNION DE STA. TERESITA DEL TEMP. DEL CARMEN

El Director de la Pía Unión de Santa Teresita de la iglesia del Carmen se complace en comunicar a los asociados y devotos de Santa Teresita del Niño Jesús que los cultos mensuales de Noviembre, se efectuarán el lunes cuatro por ser el día tres domingo.

El programa es el siguiente: A las siete y media de la mañana, misa de comunión A las nueve misa cantada sermón por el director, R. P. Domingo del S. S. S. D. ejercicio y procesión.

INAUGURACION DE LA CASA SOCIAL DE LOS CABALLEROS CATOL. DE MADRUGA EL 17

Sr. Redactor de la Crónica Católica.

Descaría me insertara la nota que adjunto encontrará.

Anticipándole las gracias.

Martell Rodríguez, Corresponsal del DIARIO.

Nota. Madruga, octubre de 1935.

El día 17 del próximo mes, será inaugurado el edificio social de la Unión de Caballeros Católicos de esta localidad.

Habrá un gran banquete, velada literaria y diversos actos.

Asistirá el Excelentísimo Arzobispo de la Habana y destacadas personalidades. Con toda seguridad resultará un gran acontecimiento social.

Pepe Martel, Corresponsal.

RUEGO DEL SUMO PONTIFICE A TODOS LOS MIEMBROS DEL APOSTOLADO DE LA ORACION

El Santo Padre suplica a los Socios del Apostolado de la Oración ofrezcan oraciones y sacrificios por una intención particular suya y desea que esto se recomienda de palabra, por la prensa y por el radio.

He ahí el cable puesto en Roma el domingo 20, a las 3 y media p.m., recibido en la Habana a las 11 a.m. que mucho obliga a los Socios todos del Apostolado de la Oración para que traten fervorosamente de secundar con misas, comuniones, oraciones y demás buenas obras los deseos del Vicario de Jesucristo, en forma tan extraordinaria y apremiante confiados a los Socios del Apostolado de la Oración en toda la Isla de Cuba.

El Corazón Santísimo de Jesús recompensará colmadamente al Apostolado de la Oración cuanto ofrezca en estos días por las intenciones del Romano Pontífice.—P. Esteban Rivas, S. J., Director Diocesano del Apostolado en las Diócesis de la Habana y Pinar del Río.

Habana y Reina 21 de Octubre de 1935.

LAS TRADICIONALES FIESTAS A SAN RAFAEL EN EL ANGEL, HAN RESULTADO BRILLANTES

En la iglesia del Santo Angel, que con tanto celo dirige hace 27 años, Monseñor Francisco Abascal, se han celebrado con gran esplendor las tradicionales fiestas religiosas en honor de San Rafael que si, han perdido en popularidad callejera, han ganado en seriedad y fervor religioso.

Se ajustaron al siguiente programa. Del 15 al 23 de octubre ambos inclusive a las cinco de la tarde, tuvo lugar el solemne novenario con los siguientes actos religioso:

Exposición solemne de S. D. M., estación, Santo Rosario con Letanías cantadas, ejercicio de la novena con gozos cantados, bendición y reserva. Ofició en estos solemnes cultos del novenario, el párroco Monseñor Francisco Abascal, ayudado por el sacristán y acólitos del templo.

La parte musical la interpretó de manera magistral, el coro de las hermanas Echevarría, y Graciela Santos acompañadas al órgano por el profesor señor Pedro J. Aranda, organista parroquial.

Los tres últimos días del novenario, hubo misa cantada a San Rafael, cuyo nombre significa Medicina de Dios.

El novenario se vió favorecido por un público muy numeroso, que dió pruebas de gran fervor religioso.

El día 24 festividad de San Rafael se anotaron 600 comuniones.

Hubo misas rezadas a las 6, 6.30, 7, 7.30 y 8 siendo esta última la de Comunión general que celebró el R. P. Matías Saumell.

El Obispo señor Aranda amenizó el gran banquete eucarístico.

Fueron obsequiados los comulgandos con piadosos recordatorios, que distribuyó el señor Arturo Gómez, que lleva ejerciendo el cargo de sacristán y archivero de la iglesia de la Loma del Angel, por espacio de unos 27 años, gozando de la plena confianza de su Párroco y del aprecio de sus feligreses.

A las nueve de la mañana apesar de celebrarse en la Catedral la misa del «Día de Periodista» el templo del Santo Angel, resultaba pequeño para la inmensa mulitud que se apiñaba en el sagrado recinto.

Lo más bello, era el comportamiento religioso de la multitud que observaba un fervoroso recogimiento.

NOVEDADES DE LA ESTACIÓN

INVIERNO 1935-36

Ya tenemos a la venta las últimas novedades que se han creado en las importantes y famosas fábricas de

FRANCIA
ESTADOS UNIDOS
INGLATERRA
ALEMANIA
SUIZA
ESPAÑA, etc.

Una visita a nuestros almacenes será para usted igual que si concurriera a las grandes exposiciones de todos esos países.

Ofrecemos pues, lo más nuevo en

CREPELINA DE SEDA, con preciosas estampaciones . . . . . a 40 cts.
SEDA FRIA, la modernísima seda con dibujos especiales y elegantes . . . . . a 58 cts.
CREPE DUPONT de magnífica seda y con estampaciones de última moda . . . . . a 74 cts.
CORTEZA DE ARBOL. Original tela de seda en colores enteros, de moda . . . . . a 98 cts.
CARTERAS VIENESAS. Modernísimas carteras de piel, en colores cuero, prusia y negro . . . . a $1.25

¡PRECIOS INCREIBLES!

Y Miles de Novedades Que Debe Ver Cuanto Antes

la elegante DE neptuno

NEPTUNO Y AGUILA

AVISO: Necesitamos agentes en el interior. Pida detalles por correo.

CRONICA HABANERA

(Continuación de la Pág. SIETE)

MARGARITA CONDOM

EN SAN JUAN DE LETRAN.—Una elegante ceremonia nupcial se celebró anoche en la Iglesia de San Juan de Letrán.

Contrajeron matrimonio la encantadora señorita Margarita Condom y Cestino y el joven e inteligente doctor Alejandro Chediak y Almeyda.

Una concurrencia numerosa, presenció este enlace.

El hermoso templo de los Dominicos lucía una bellísima decoración floral, obra de la «Casa Trías» el conocido jardín de la calle Doce.

Todos los concurrentes, celebraron el lindo adorno que constituyó un triunfo para los exquisitos floristas de Trías.

Dalias y gladiolos blancos se veían en gran profusión en el altar, que ofrecía el aspecto de un trono de flores rodeado de palmas arecas.

La baranda del presbiterio quedó improvisada con elegantes jardineras cuajadas de azucenas y espárrago.

La doble alfombra de lana verde de la «Casa Trías», tan valiosa, se extendía del pórtico al altar trazando la senda nupcial, bordeada de un doble cantero sembrado de dalias y gladiolos.

A las nueve y media en punto hizo su aparición la novia regiamente ataviada.

Su traje, era un modelo de Marcel Rochas de influencia Renacimiento interpretado por las exquisitas Hermanas Salas en rico satín albatre.

La cola se extendía cual regio manto en forma octogonal y el velo, de tul ilusión estaba sostenido por una diadema de diminutas calas ceñida a las sienes de la novia, tan ideal e inspiradora.

Se completaba su «toilette» con el ramo de mano, todo de jazmines de Persia, maravillosa creación de la «Casa Trías», el edén del Vedado.

Fueron padrinos la señora Regina Almeyda de Chediak, madre del novio, y el doctor Francisco Cóndom y Cestino hermano de la novia.

Los testigos:

Por parte de la novia firmaron los doctores Angel A. Aballí, Gustavo Du Bouchet, Reynaldo Alvarez Montano y Moisés Chediak y el señor Isaac Barquet.

Y por el novio, los doctores Luis Ortega, Clemente Inclán, José Ramírez Olivella, José Bisbé y Luis Cóndom y Cestino.

Nuestra felicitación a los novios.

EN EL CASINO ESPAÑOL.—Un gran acto al que asistió numerosa concurrencia tuvo efecto ayer en el Casino Español de la Habana, que preside el señor Bernardo Pardías.

A las cinco de la tarde quedó inaugurada la exposición de cuadros de Flores Kaperotxipi, notable pintor vasco que se encuentra entre nosotros.

El catálogo del ilustre artista está compuesto por las siguientes obras.

CUADROS:

1.—Músico vasco.
2.—Sobremesa alegre.
3.—Día de oír misa.
4.—Las primeras manzanas.
5.—Limosna para el Santo.
6.—Joven enamorado.
7.—Merendando.
8.—Hilandera.
9.—Un niño ahorrador.
10.—El bebedor.
11.—Un hombre feliz.
12.—La vuelta de la feria.
13.—El mercado.
14.—Pareja feliz.
15.—El novio de Roshita.
16.—Un trago en el camino.
17.—La abuelita con los nietos.
18.—Regreso de la escuela.
19.—Regalo para el maestro.
20.—Pastor en día de fiesta.
21.—Las primeras castañas.
22.—El hombre de los ojos verdes.
23.—La viejecita.
24.—Perfiles.
25.—El niño tímido.
26.—Cabeza alegre.
27.—Cabeza serena.
28.—Una niña.
29.—Contentos.
30.—La pipa de barro.

EN EL «GLEE GARDEN».—El lunes 4 de noviembre tendrá efecto en el simpático «Glee Garden» de Buen Retiro, Marianao, el baile mensual que ofrece dicha sociedad.

Existe mucha animación para dicho baile, que promete quedar tan lucido como los anteriores.

Amenizará la afamada orquesta de los Hermanos Palau, y a las doce en punto ejecutarán algunos bailes la pareja Clarisse and Christian los conocidos artistas de Sans Souci.

EN EL CASINO DE LA PLAYA.—Anoche, se vió en extremo animado y concurrido el gran Casino de la Playa, nuestro máximo centro de recreo, donde a diario se congregan los más destacados elementos de la sociedad habanera y del turismo.

Numerosas mesas, en las que tomaban asientos bellísimas y elegantes damas y caballeros, se congregaban alrededor del ring de baile.

A la una se presentó el «show» que fué muy aplaudido.

Hoy ha de verse muy visitado el Casino.

Y mañana sábado, día de gala, estará resplandeciente de alegría y animación.

Se ha combinado un espléndido «show» en el que figura principalmente la exquisita cantante Rita Montaner que deleitará a la concurrencia con las más bellas canciones de su extenso repertorio.

Las mesas para la fiesta de mañana, pueden reservarse por el teléfono F0-7298, al caballeroso señor Joaquín de la Torre, manager social o al señor P. Clua, atento «maitre d'Hote».

El precio para la comida es de dos pesos el cubierto.

ORIENTAL PARK.—En medio de la mayor animación, transcurrió la tarde de ayer en el Hipódromo de Oriental Park, con motivo de las carreras del día.

Una selecta y numerosa concurrencia llenaba el Gran Stand y las hermosas terrazas del Jockey.

Para mañana sábado se anuncia un magnífico programa de ocho justas, a cual más interesante, ya que se han agrupado convenientemente los mejores ejemplares del Hipódromo.

Comenzará a las dos y media de la tarde.

En los intermedios, amenizará la aplaudida orquesta del «Jockey» dirigida por el maestro Luis Fabré.

Será una gran tarde, que reseñaremos.

Luis DE POSADA.

En días pasados celebró su cumpleaños la linda señorita Alicia Blanco y Rodríguez.

Para festejar la grata fecha tuvo una fiesta en unión de sus amigas, siendo todas obsequiadas con un rico buffet.

elegancia... chic... distinción...

Todo ello reúne, en alto grado, nuestra preciosa colección de

ABRIGOS

Modelos franceses y copias americanas... Cuellos lisos, de Astrakhan y de piel legítima: Zorro, Nutria, "Silver Fox"...

Confeccionados en lanas ligeras de superior calidad.—paño principalmente.—en los nuevos tejidos. Modelos de un solo botón, o con cinturón y hebilla. Mangas "semi-dolman", con efectos abultados bajo el codo. Elegantes tonos de carmelita, azul, beig, verde y vino, además del negro. Todos los modelos son distintos.

Precios Moderados

fin de siglo

san rafael y águila tels: m-5991-92

La Cruz Roja dona mil pesos para las víctimas de Oriente

Ese acuerdo se tomó a tono con un informe rendido por el delegado Sr. Gustavo Joy

El Comité Ejecutivo de la Asamblea Suprema de la Cruz Roja Cubana en sesión celebrada en la tarde del día 30 de los corrientes acordó enviar mil pesos a la ciudad de Santiago de Cuba para auxiliar a los damnificados por el reciente ciclón que azotó esta región.

Este acuerdo se tomó a virtud del informe enviado por el Capitán de la Cruz Roja Cubana Dr. Gustavo Joy, que como Delegado Especial de dicho Comité se encuentra actuando en Santiago de Cuba.

Dicha cantidad fué girada por cable al referido Capitán Dr. Joy, por mediación de The National City Bank ayer mismo.

Estado del Tiempo

Nota del medio día del jueves:

En el tercio Oriental de los Estados Unidos hay altas presiones extendidas hasta la mitad Norte del Golfo de México, inclusive, y sobre el Atlántico adyacente. En el Mar Caribe el tiempo sigue siendo bueno con presiones prácticamente normales.

Pronóstico para hoy viernes:

Buen tiempo. Vientos principalmente del Norte al Este, flojos a frescos.

Observatorio Nacional

El Comité Conjunto de las Corporaciones Económicas se reúne hoy en asamblea general

Hoy se reunirá la asamblea general de los miembros que integran el Comité Conjunto de Corporaciones Económicas, con el objeto de oir la información del Presidente de dicho organismo, señor Antón, del resultado de su entrevista con el señor Secretario de Hacienda, alrededor del nuevo proyecto para el cobro del impuesto del uno y medio por ciento.

El señor Antón comunicará al Comité las buenas impresiones obtenidas del doctor Ponce, y la favorable disposición del Subsecretario de Hacienda al recibir de manos del Secretario del Comité Conjunto, señor Guardiola, las modificaciones que el mencionado organismo entiende deben introducirse en el proyecto que preocupa en estos momentos a las corporaciones económicas.

NO SE PASE LA NOCHE TOSIENDO

CREO-TERPINA WAMPOLE

APACIGUA LA TOS Y AFLOJA LA FLEMA

ACEPTE SOLAMENTE EL WAMPOLE LEGITIMO

APIOLINA
CHAPOTEAUT
CURA RETARDOS
DOLORES MENSTRUALES
En todas las Farmacias
SALUD DE LAS SEÑORAS

VAJILLA DE LOZA Y PORCELANA
un intenso surtido a precios equitativos. VEALAS.
Ferretería OLAVARRIETA
A-9480. LA LLAVE
NEPTUNO 106.

✝

E. P. D.
EL DOCTOR

ENRIQUE GIROUD Y ZAPARI

HA FALLECIDO

Y dispuesto su entierro para mañana viernes 1º de Noviembre, a las 5 de la tarde, los que suscriben viuda, hijos, hijos políticos, hermano político, nietos y demás familiares ruegan a las personas de su amistad se sirven concurrir a la casa mortuoria, San Julio 46, esquina a Zapote, Santos Suárez, para desde allí acompañar el cadáver al Cementerio de Colón, favor por el cual quedarán eternamente agradecidos.

Habana, Octubre 31 de 1935.

Ana Lauderman de Giroud; Paulina, Salvador, Enrique, Lucrecia, Amelia, Jorge y Margarita Giroud y Lauderman; José Joaquín de la Pezuela, Pío Manuel Giroud; Esther Corcuera de Giroud; Micaela Fernández Marty de Giroud; Laura Morejón de Giroud; Jorge Lauderman y Pulido; Joaquín de la Pezuela y Giroud; Dr. Bienvenido Giroud y Dr. Salvador Lauderman.

Se suplica no envíen coronas ni flores.

POMPAS FUNEBRES
BERNARDO GARCIA
Zanja 75, esq. a Belascoaín. Telfs. U-7310, U-7650.

RETAZOS DE SEDA

Obscuros y Estampados.

4 varas crep liso . . . $ 1.25
4 varas flat crep . . . „ 1.80
4 varas crep estampado . . . . . „ 1.80
4 varas flat crep estampado . . . . . „ 2.15
Crep Cantón fino, en colores oscuros, la vara . . . . . „ 0.50
Paños de lana, 2 varas de ancho, la vara . . „ 1.50
Astracán fino, Vara . . „ 0.80
Terciopelo chiffón fino, la vara . . . . . „ 1.00
Terciopelo transparente, la vara . . . . . „ 1.50

Almacenes de Cuba 81
ESQUINA A SOL

ARROLLADO

Esteban Gaile Suárez, vecino de Valle 42, fué asistido de graves contusiones diseminadas por el cuerpo, que sufrió en la esquina de San Francisco y Zanja, al ser alcanzado por el automóvil 16541, que manejaba Francisco Herrera López, vecino de Oquendo número 18.

EL CUENTO DE HOY

EL EMPRESTITO

Por ALBERT-JEAN

CUANDO las pérdidas sucesivas hubieron vaciado la cartera de Alcanexas, el catalán echó sobre el tapete la perla de su corbata y las esmeraldas de sus yugos.

Anté Bilicht examinó las alhajas con minuciosidad de experto, y dijo:

—Hay treinta mil denarios en el juego.

—¿Acepta el pago por esta suma?

—¡De acuerdo!

Con un gesto rápido, los dos jugadores descubrieron sus cartas, mientras que Pietro Dario e Ivan Spanine, que habían ido al descarte juntos, silbaban admirativamente, mostrando sus dientes brillantes.

—Ful de reyes—gritó el catalán.

—Ful de ases—contestó Bilitch.

Pedro Alcanexas se levantó, sin decir palabra y salió de la cabina. El tren llegaba a los llanos balkánicos. Estalactitas de hielo dentelleaban las cortinillas de las ventanas. Y los pinos de los bosques, a lo ejos, parecían capuchones sobre las casas esparcidas en medio de la nieve.

La noche había vaciado el color del vagón y el vigilante dormitaba ante la portezuela de los lavabos. Un calor espeso inundaba los ángulos de la caja rectangular y le parecía al catalán que cada sacudida del convoy repercutía dentro de su cráneo adolorido.

Pedro apoyó su frente contra el vidrio helado y medio cerró los ojos. Inmovilizado, torpe, se dejaba llevar por su destino, y su mano derecha se dirigía, maquinalmente hacia su corbata y hacia el lugar donde el alfiler había dejado un vacío imperceptible.

Se fué al vagón restaurant, al segundo turno. El azar—tal vez provocado—situó frente al catalán a Anté Bilitch y, sin querer, la conversación se inició entre los dos jóvenes, que deploraban la monotonía del viaje.

Bilitch presentó dos de sus amigos a Alcanexas, y los cuatro juntos vaciaron una botella de whisky, fumando al tiempo gruesos cigarros dulces, cuyo humo terminó por aturdir al catalán.

La partida no había dejado a Pedro más que un recuerdo confuso. Había empezado ganando; después la suerte se volvió, de manera insensible, mientras que los billetes verdosos emigraban de su cartera a las de sus compañeros.

—Si hubiera tenido más dinero, seguramente me hubiera desquitado.

La esperanza tenaz que intoxica a los jugadores, animó el corazón del perdedor, y le vino la idea de pedir prestados algunos billetes al maitre de hotel o al controlador, a fin de reemprender la partida interrumpida.

—¡Tengo la corazonada de que la suerte volverá!

Pero la vanidad le hizo mover la cabeza:

—¿Qué garantía podré dar a estas gentes?

El catalán se dirigió a la cabina. El convoy sacudía violentamente a los viajeros y las armazones de los vagones chocaban al tiempo que el viento lanzaba espesas volutas del humo gris de la máquina a lo largo de los cristales de las ventanillas.

Una sacudida, más brutal que las anteriores, lanzó a Alcanexas contra una de las puertas numeradas que cedió ante la presión involuntaria de su mano.

—¡Perdón!...

Con la visera de la gorra sobre los ojos, un hombre de barba blanca reposaba sobre su cama y la intrusión del catalán no llegó a despertarle.

Pedro, que había recuperado su equilibrio, se aprestaba a salir de la cabina, cuando, de repente, sus miradas cayeron sobre un objeto que había en una tablilla sobre el desconocido.

Una botella de agua mineral y un vaso; al lado un cronómetro y una cartera llena de cheks de banco, estaban sujetos con un cordelito.

Ante esto, la tentación invadió el alma del catalán.

—¡Ganaré! ¡Lo sé! ¡Lo siento! Y le devolveré todo el dinero a este hombre.

Esta reflexión tranquilizó su conciencia:

—No lo robo; me hace un préstamo, simplemente la suma que necesito para continuar la partida... Cuando esté a flote nuevamente, le devolveré su dinero... Y tal vez no se despierte hasta entonces.

Terminadas estas reflexiones, se inclinó sobre la cama y se apoderó de la cartera. Contó veinte billetes de mil denarios. Después dejó la cartera sobre la tablilla y salió de la cabina, reteniendo la respiración.

* * *

—¡He ganado!

La perla y las esmeraldas volvieron a sus lugares respectivos. Un puñado de billetes se apretaba en sus bolsillos respectivos y un pensamiento único le animó:

—Voy a devolver, inmediatamente, el dinero que me prestó este hombre hace una hora!

Rebasó el corredor y empujó con precaución la puerta de la cabina donde reposada el desconocido aún, apaciblemente.

—No se ha despertado. ¡Alabado sea Dios! ¡El honor está a salvo!

Y fué en aquel instante preciso que un choque monstruoso dislocó los goznes del tren, al tiempo en que todo se caía con un ruido apocalíptico. Y le pareció al catalán que el suelo se abría para engullirse al tren completo, pese a los silbidos de la máquina.

* * *

La columna de ayuda, después del tremendo choque, depositó a los heridos sobre las camillas, alineando los cuerpos a lo largo de la vía.

El viejo de la barba blanca—que la catástrofe había sorprendido en pleno sueño—, contábase entre los muertos.

Uno de los viajeros supervivientes, arrodillado ante él le contemplaba con una obstinación de demente.

Cuando los individuos de las camillas intentaron separarlo, el loco se levantó con la faz convulsa, los ojos desorbitados, y empezó a gritar:

—¡No me toquen! ¡No me toquen! ¡He de rendir cuentas a este hombre!

Y dispersó los billetes de banco sobre el cuerpo de su compañero desconocido del tren, tal si deshojara un manojo de rosas sobre una tumba.

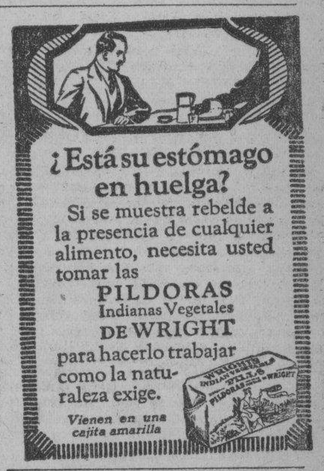

¿Está su estómago en huelga?
Si se muestra rebelde a la presencia de cualquier alimento, necesita usted tomar las
PILDORAS Indianas Vegetales DE WRIGHT
para hacerlo trabajar como la naturaleza exige.
Vienen en una cajita amarilla

LA ZARZUELA
Ya llegaron las primeras remesas de artículos para el Otoño.
Sedas, encajes, adornos, plumas, flores hebillas, cinturones, botones, carteras y sombreros de Sra.
Precios baratísimos.
Procure verlos.
LA ZARZUELA
NEPTUNO Y CAMPANARIO
TELEFONO A-7604

Ungüento Cadum para las Enfermedades de la Piel

Los que han estado sufriendo por años de afecciones de la piel, irritantes, obstinadas y molestas, consiguen alivio casi al instante por medio del uso del Ungüento Cadum. Alivia al instante la picazón y quemazón y empieza a cicatrizar la piel inflamada, irritada o afectada después de la primera aplicación. Ha probado ser un gran alivio para millares de personas que durante años han estado sufriendo de eczema, acne (barros), granos furúnculos, úlceras, erupciones, urticarias, ronchas, almorranas, comezón, sarna, heridas, arañazos, cortaduras, lastimaduras, ásperos, postemillas, escaldadura, sarpullido, quemaduras, costra, magulladuras, etc.

DIABETICOS
Nuevo tratamiento de la Diabetes sin Insulina, por método propio
Curación de las Diabetes benignas y transformación de las Diabetes malignas en benignas
DR. GUSTAVO ODIO DE GRANDA
MEDICO DE LAS UNIVERSIDADES DE PARIS Y HABANA
Horas de consulta: de 2 a 4 excepto los sábados
TELEFONO U-5832 — VIRTUDES 144-B

EL MUNDO EN SUS MANOS CON UN RADIO
EUROPA-ASIA — AMERICA SUR — E.U.A.
AIRLINE (LINEA AEREA) TODA ONDA
TRAIGA A SU HOGAR TODAS LAS MELODIAS MUSICALES CON UN RADIO AIRLINE (LINEA AEREA)
DISTRIBUIDORES: La Moda GALIANO Y NEPTUNO

M.E.C.D. 2016

HA DESMENTIDO EL SECRETARIO DE GOBERNACION QUE SE HAYA PENSADO EN SUSPENDER LAS GARANTIAS

Dispone Sanidad que O. Públicas y otras Secretarías construyan cuanto antes el alcantarillado de Pogolotti

El terreno de dicha barriada no es permeable ocasionando el desbordamiento de las fosas a las calles, constituyendo un foco infeccioso. Cesantías y nombramientos. 30 candidatos

INFORMACION DE LA SECRETARIA DE SANIDAD

A las Secretarías de Obras Públicas, Agricultura y Trabajo remitirá la Secretaría de Sanidad y Beneficencia un informe rendido por el jefe de Despacho de la última, solicitando de ellas la construcción del alcantarillado del barrio de Pogolotti, con lo cual se solucionará el problema sanitario que se confrota actualmente por la falta de permeabilidad del terreno, que de lugar al rebosamiento de las fosas y su desbordamiento por las calles.

CESANTIAS EN SANIDAD.—Hasta las cuatro de la madrugada anterior estuvo en su despacho el doctor Ituarte, Secretario de Sanidad, despachando con los altos jefes de departamentos, lo que dió motivo a una incertidumbre en el personal que ha visto en ello la firma del numerosas cesantías.

En realidad, podemos afirmar, que las cesantías en Sanidad son numerosas, siendo la mayoría de empleados de las jefaturas locales del interior de la República, así como de las oficinas del Departamento de esta capital, ignorándose, hasta ayer tarde los nombres de los cesanteados y de sus sustitutos.

FOCO INFECCIOSO. — Continúan recibiéndose en la Secretaría de Sanidad numerosas quejas en relación con el estado sanitario del caserío del Luyanó. Los denunciantes aseguran que dicho barrio constituye un foco de infección debido a los charcos allí existentes que producen millares de mosquitos, ocasionando gran número de atacados de paludismo y de fiebre tifoidea, por lo que olicitan del Departamento de Sanidad una pronta intervención para evitar el desarrollo de una epidemia grave en toda la barriada.

NO HA HABIDO REORGANIZACION.—Hasta ayer no se había llevado a cabo la anunciada reorganización del Servicio Nacional para la Vigilancia Sanitaria de la Leche con motivo de no haber aportado el Gobierno, como se publicó hace varias semanas, el crédito necesario para la adquisición de ambulancias-laboratorios, aumentar el número de inspectores, etc.

No obstante el Secretario de Sanidad, doctor Ituarte, mantiene su propósito de llevar a cabo dicha reorganización ante de abandonar el Departamento, tan pronto lo nominen como candidato a Senador por Camagüey.

TREINTA CANDIDATOS.— Hasta las cinco de la tarde de ayer, según las solicitudes de licencia electoral presentadas por distintos jefes locales del interior de la República, el número de jefes y empleados de la Secretaría de Sanidad aspirantes a cargos electivos, ascendía al número de treinta, contando con el doctor Delgado, Jefe Local de Guane, último que solicitó los beneficios de la referida licencia, que señala la Ley Electoral.

19.097 PALUDICOS. —A 19.007 ascendía ayer el número de palúdicos de la República y en cuanto a la fiebre tifoidea el número de atacados era de 228.

VICTIMAS DEL TETANOS.—Recibió ayer el Director de Sanidad un telegrama del Director del Hospital de Sancti Spíritus solicitando el envió inmediato de suero antitetánico para atender al señor Juan Hernández que padece de tétanos.

CONTRA UNA INDUSTRIA.— El Jefe de Ingeniería Sanitaria Nacional informó ayer a la superioridad que no debe autorizarse la instalación de una fábrica de conservas alimenticias, propiedad de la Caribe, S. A., en Surgidero de Batabanó, por no reunir los requisitos de ley.

LICENCIAS.—Solicitaron ayer licencia para abrir nuevos comercios los señores Pedro Usada, carpintería, Néstor Sardiñas 54 y Julián Chao y Luis Sam, puesto de frutas, Rodríguez y Reforma.

LESIONADO POR PERROS.—Fueron ayer sometidos al tratamiento antirrábicos por haber sido lesionados por un perro atacado de rabia Guillermo Morejón de Santos Suárez 45 y José González, de Habana 13.

TRASLADO DE RESTOS.—El Encargado de Negocios "ad interim" de Cuba en Portugal, informa a la Secretaría de Estado que a invitación del señor Renato Correa Luna, Encargado de Negocios de la Argentina, asistió a la misa funeral celebrada en la iglesia de Corpo Santo, de aquella capital, con ocasión del traslado solemne de los restos mortales del general irlandés don Juan O'Brien, que luchó por la independencia argentina, para la fragata "Presidente Sarmiento", anclada en aquel puerto, que los conducirá a Buenos Aires, donde son esperados para rendirle los últimos honores.

Terminado el servicio fúnebre, el cortejo se dirigió hasta los muelles donde se embarcó la urna con los restos.

Hicieron los honores oficiales fuerzas de la Policía y un escuadrón de la Guardia Nacional Republicana portuguesa, así como una compañía de infantería de Marina argentina, con banda de música. La urna, cubierta con la bandera argentina, fué transportada sobre un armón de artillería.

El Encargado de Negocios de la Argentina pronunció sobre el puente de la fragata-escuela un elocuente discurso al hacer entrega de los restos al comandante de la misma.

La Sala de lo Civil de la Audiencia da la razón al menor I. Fernández en el pleito que presentó a su tutor

Dorta Duque probó que había nacido el 25 de Diciembre de 1905. Términos interesantes del fallo. Un comerciante absuelto. Lo había defendido la doctora Aurora Castro

Con la ponencia del Magistrado Dr. Agustín Cantens del Calvo, la Sala Primera de lo Civil de esta Audiencia ha dictado sentencia en la demanda de mayor cuantía seguida por el Doctor Manuel Dorta Duque, consagrado civilista de esta capital, a nombre del Sr. Ignacio Fernández Suárez, al que representó el Procurador Bernabé Vega, contra el Dr. Miguel Suárez Gutiérrez, letrado de esta capital, como tutor que fué del demandante Fernández Suárez, demanda que se estableció para que el demandado rindiera cuentas al actor, Fernández Suárez, de la tutela que ejerció sobre él, comprendiendo todos sus bienes muebles e inmuebles, valores, derechos y acciones con todas sus rentas, intereses, frutos y productos, etc., demanda que el Juzgado de Primera Instancia del Almendares declaró sin lugar al estimar la excepción de falta de personalidad en el actor alegada por la parte demandada, así como las otras excepciones propuestas con exclusión de la de falta de acción en el actor, por prescripción extintiva de la acción que se ejercita, y sin lugar en todas sus partes la demanda.

La Audiencia, en el fallo que aludimos al comienzo de estas líneas, da la razón al Dr. Dorta Duque, y, al declarar con lugar la apelación que interpuso contra la sentencia del Juez, desestima las excepciones de pago y prescripción de la acción alegada por el demandado Suárez Gutiérrez, y con lugar la demanda, en parte, condenando al demandado tantas veces repetido, a que dentro de treinta días rinda al actor Fernández Suárez, la cuenta general de la tutela que sobre él ejerció, a que en su caso le entregue el saldo que a su favor resultare con el interés legal desde la fecha en que conforme al plazo señalado en esta sentencia debe rendirla y no ha lugar a fijar bases para la liquidación ni a los demás pronunciamientos solicitados, con las costas de ambas instancias en la forma ordinaria y que no se ha litigado con temeridad ni mala fe a los efectos de la Orden 3 de 1091.

Firman la sentencia los Doctores Gustavo F. Arocha, Presidente del Tribunal; José Rodríguez Acosta, Agustín Cantens del Calvo y Ramiro Castellanos, y en la misma se hacen importantes declaraciones de derecho, de las que nos ocuparemos a continuación y que fueron alegadas por el Dr. Dorta Duque durante la controversia.

Dice el Tribunal que "el demandado trata de enervar la acción que se ejercita con la afirmación de que nada debe al actor por razón del ejercicio de la tutela que sobre él ejerció, porque como saldo de las cuentas de la tutela entregó la mitad proindivisa de la sexta parte de la casa Prado 109, y si bien justificando que se le otorgó carta de pago o recibo total del saldo resultante de las cuentas de su administración como tutor pudiera estimarse cumplida su obligación de rendir cuentas de la misma por ser ese otorgamiento una prueba de presunción de que tales cuentas se rindieron puesto que se ha pagado el saldo total que de ellas se rindieron, pues de otro modo no sería conocido ese saldo total, es lo cierto que en la escritura número 14 de 16 de Marzo de 1927, ante Leonardo Sellés Nokey sólo aparece que el demandado vendió por el precio de $2,000 al actor y a su hermano José la sexta parte proindivisa que le pertenecía en la casa Prado 109, que estaba afecta a una primera hipoteca a favor de los propios compradores del actor y de su hermano José y tanto éste al declarar como testigo, como el actor al evacuar posiciones dicen que sólo fué hecho como entrega parcial o parte de indemnización de lo que faltaba por entregar, sin que el demandado les haya rendido cuenta de su administración".

Otras consideraciones importantes, también, hace el Tribunal, entrando en la sustancia del asunto, como éstas: "que para probar su afirmación, (la de que el demandante Ignacio Fernández nació el 22 de Diciembre de 1905, cumpliendo en consecuencia, los 21 años de edad el 21 de Diciembre de 1926, fecha en que nace su acción para pedirle cuentas a su tutor, la que dura cinco años y por consecuencia debió ejercitarla antes del día 21 de Diciembre de 1931, según dispone el artículo 287 del Código Civil, y el actor presentó su demanda el día 23 de dicho mes y año, o sea dos días después de fenecida su acción), el demandado acompañó una certificación expedida por el Juez Municipal del Sur y encargado del Registro Civil del mismo, con fecha 22 de Marzo de 1932 y una certificación del Cura Párroco de la Iglesia de Nuestra Señora de la Caridad, provincia y diócesis de la Habana, antes denominada Nuestra Señora de Guadalupe y en el trámite de prueba una certificación del expediente matrimonial del Sr. Ignacio Fernández con Olga Valle, expedido por Fray Pablo del Olmo Arias en 13 de Agosto de 1932, y la prueba testifical practicada y de confesión del actor y el actor, para probar la afirmación que hace respecto de la fecha del nacimiento acompañó con el escrito de demanda una certificación expedida por el Juez Municipal del Sur y encargado del Registro Civil del mismo, con fecha 19 de Abril de 1928 y durante el período de prueba se practicó la del cotejo de la certificación antes expresada con el original que obra a Folio 23 del Tomo 18 de la Sección de Nacimientos del Registro Civil a cargo del Juzgado Municipal del Sur, según aparece a fojas 285 de los autos, la certificación expedida por el Secretario del Juzgado Municipal del Vedado, con vista de los autos del juicio número 3535 de 1917, sobre constitución del Consejo de Familia, promovido por Miguel Suárez Gutiérrez para los menores María Magdalena, Sofía, José Francisco, Javier e Ignacio Antonio Fernández Suárez y otra certificación expedida por el Secretario Judicial del Juzgado de Primera Instancia del Sur, con vista de la declaratoria de herederos de María Magdalena Fernández Suárez, que obra a fojas 392 a 393 de los autos.

"Que sea cual fuere la fuerza probatoria de los documentos mencionados en el anterior. Considerando, con excepción del expedido por el Juez Municipal del Sur, como encargado del Registro Civil del mismo, con fecha 22 de Marzo de 1932, por ser una certificación de certificaciones y no haber sido impugnado de falso civilmente, es lo cierto, que con el solo documento expedido con fecha 22 de Marzo de 1932, sin entrar a apreciar si es o no nula radicalmente la certificación de fecha del nacimiento del actor hecha en el acto de la inscripción de su naaimiento a virtud del auto dictado por el Juez Pedro Renato Silva Martínez, con fecha 9 de Marzo del expresado año, de 1932, inserto en la certificación objeto de apreciación como prueba, hay que estimar probado, para los efectos de este pleito, que la tutela de que se trata concluyó el día 25 de Diciembre de 1926, de conformidad con el inciso primero del artículo 278 del Código Civil, que preceptúa que concluye la tutela por llegar el menor a la edad de 21 años, pues en dicha fecha 25 de Diciembre de 1926, todavía no se había hecho la rectificación de la del nacimiento del actor, según de la propia certificación aparece".

Como se ve, para terminar, la Audiencia da la razón al actor Ignacio Fernández, aceptando que nació en 25 de Diciembre de 1905, como lo demostró con la certificación de su nacimiento, y no en 22 de Diciembre de ese mismo año, como aseguró el demandado, fecha aquélla que sirvió de base para la constitución y la inscripción de la tutela, según la cual arribó a la mayoría de edad el 25 de Diciembre de 1926 y hasta esa fecha no pudo ejercer su acción y desde ella debe contarse el término para la prescripción.

TRIUNFA EN UNA DEMANDA LA Dra. AURORA CASTRO SOLOZABAL. En la demanda de mayor cuantía que sobre rendición de cuentas y entrega del saldo, estableció Enrique Berenguer Bosque, comerciante de esta plaza, contra la sociedad mercantil de J. Ulloa y Compañía, sucesores de Tolksdorff y Ulloa, de esta capital, ejercitando el actor su carácter de administrador de dicha sociedad, y contra los señores Juan, Evaristo y Mercedes Ulloa Ferro, comerciantes y vecinos de esta ciudad, la Sala de lo Civil de esta Audiencia, de conformidad con la Dra. Aurora Castro Solozábal, letrada directora de los demandados, a los que representó el Procurador Luis Castro Parera, ha confirmado el fallo del Juzgado de Primera Instancia de Almendares, que, de acuerdo con lo interesado por dicha letrada, que alegó la excepción de falta de personalidad en el demandante y otras excepciones, y sin lugar la demanda.

Desea el Presidente que las obras del nuevo obelisco Maceo-Gómez se terminen en el mes de abril

El problema del agua en Guantánamo se ha solucionado de modo provisional por medio de una conexión, mientras se coloca la tubería de veinte pulgadas que hace falta

NOTICIAS DE LA SECRETARIA DE OBRAS PUBLICAS

Ha sido desaprobada por el señor Jorge Luis Echarte; Secretario de Obras Públicas la subasta número 65 relativa a los pedidos de fondos números 7.093 al 7.098 del Negociado de Caminos y Puentes por estimar lesivo a los intereses del Estado el precio licitado para la compra de arenadoras y se dispone la adquisición de esos aparatos a la Compañía de Agencias Asociadas de Cuba al costo de $557.35 cada una.

RECEPCION DE OBRAS.— Ha sido aprobada el acta de recepción definitiva de las obras de reparación de la carretera de Pinar del Río a Viñales en los kilómetros 1 al 3 ejecutadas por el contratista señor Manuel Ferro.

RECEPCION PROVISIONAL.—Con carácter provisional se aprobó el acta de recepción de las obras de suministro y colocación de caballetes de cobre en la cubierta del Balneario Público del Vedado ejecutadas por el contratista señor Manuel Mier.

INTERESANDOSE POR ALGUNAS OBRAS.—Ha visitado al Secretario de Obras Públicas el señor Antonio Beruff Mendieta para interesarse sobre distintas obras en esta ciudad.

EL NUEVO OBELISCO DE MACEO Y GOMEZ.—El Capitán Hernández; Delegado Administrativo en Obras Públicas estuvo conferenciando con el señor Secretario sobre distintos asuntos; entre éstos los deseos del señor Presidente de que se construya el nuevo Obelisco proyectado en el Cacahual cuyas obras se iniciarán en noviembre y deberán estar terminadas el 11 de abril de 1936 Aniversario de la Asamblea de Guáimaro.

Dicho Obelisco en forma de Pirámide de 65 metros de altura se debe al proyecto del Arquitecto francés Mr. Forestier.

UN HOMENAJE AL SECRETARIO DE OBRAS PUBLICAS.— El próximo domingo ofrecerá un Almuerzo Homenaje al pueblo de Artemisa al señor Secretario de Obras Públicas por las obras allí ejecutadas en cuya terminación demostró gran interés el señor Echarte.

EL PROBLEMA DEL AGUA EN GUANTANAMO.—Con relación a lo publicado sobre el abasto de agua a Guantánamo la Secretaría de Obras Públicas ha informado haber recibido hace tres días un telegrama anunciando que el problema está resuelto provisionalmnte bombeándose el agua mediante la conexión de tubería instalada provisionalmente con la red de distribución en la parte alta de la ciudad. La tubería provisional es de diez pulgadas y se trabaja noche y día en la colocación de la otra tubería de 20 pulgadas para restablecer el servicio normalmente.

La crecida del río dificulta todavía en parte esta labor; pero se activan las obras todo lo posible. Firma el telegrama el ingeniero Ravelo del Distrito de Oriente.

MUCHAS VISITAS.—Por ser día de recibo recibió ayere el señor Secretario muchas visitas. Al mediodía abandonó su despacho para dirigirse a Columbia donde se le ofrecía un almuerzo.

PAVIMENTACION DE LAS CALLES.—Se han iniciado los trabajos para la reparación de la calle de Tenerife en toda su extensión para descongestionar en parte el tránsito de la Calzada del Monte; la que se está convirtiendo en intransitable.

También comenzaron los trabajos en la calle de Figuras desde Belascoaín a Vives en toda su extensión. Se repararán en muchas partes que acusa hundimiento la base de hormigón hidráulico.

EL ANFITEATRO DEL MALECON. El Anfiteatro del Puerto cuya idea sugirió el señor Presidente de la República al ingeniero Jefe de la Ciudad en los terrenos ganados al mar y cuyo proyecto fué encomendado a los Arquitectos Aquiles; Mazas y Batista; tendrá cabida para mil seiscientas personas sentadas. El escenario tendrá capacidad para doscientas personas.

La fachada del edificio es de estilo moderno. El Anfiteatro ocupa una de las manzanas de terrenos ganados al mar entre la calle de Peña Pobre y la Avenida de las Misiones. Las obras de hormigón y sillería se han comenzado ya estando adelantada la cimentación y se está labrando la piedra para las fachadas y asientos. Estas obras se ejecutan por el sistema de Administración.

El escenario estará adaptado para la celebración de actos públicos de carácter cultural; conferencias; conciertos musicales; declamación; representaciones al aire libre; los que mediante la instalación de los amplificadores cuya adquisición e instalación está ya aprobada facilitarán que el público pueda escucharlos a su entera comodidad en todo el litoral y Avenida del Puerto.

NOMBRADO EL DOCTOR ANTONIO BERUFF ANDRES SUBSECRETARIO DE GOBERNACION AYER MAÑANA

Sustituye al señor Alfredo Alvarez, que se encuentra en uso de licencia por aspirar a un cargo representativo. Notas del departamento del interior y de la Policía Secreta

Insertó la Gaceta Oficial de ayer el decreto presidencial por el que se designa Subsecretario de Gobernación al señor Antonio D. Beruff Andrés, Jefe del Negociado de Prisiones de dicha Secretaría, por haberle sido concedida licencia, de conformidad con el Código Electoral vigente, al señor Alfredo Alvarez Suárez, Subsecretario en propiedad, que, como se sabe, es candidato a Representante por el Partido Unión Nacionalista por esta Provincia.

El señor Beruff Andrés es un funcionario modelo, siempre servicial y atento con los periodistas. Hoy tomará posesión de su nuevo cargo.

FELICITADO EL DOCTOR ISRAEL CASTELLANOS.—El doctor Israel Castellanos, Director del Gabinete Nacional de Identificación, rindió ayer informe al Juzgado de Instrucción de Cárdenas, sobre el caso del asesinato del señor José Rey, hecho perpetrado en dicha ciudad a comienzos del mes en curso. Dice el culto científico que las manchas encontradas en la casa Refinería 139, donde se cometió el delito, son de sangre humana, así como las halladas en el piso del automóvil y en la lima en forma de estilete, que fué ocupada, y que se utilizó para causar a Rey la herida en el lagrimal.

El señor González Gordon, miembro de la familia Velasco, a la cual prestó servicios Rey por espacio de treinta años, ha enviado al doctor Castellanos laudatoria carta, felicitándolo por su actuación investigativa que llevó al descubrimiento del crimen, habiéndole hecho saber al señor González Gordon el Juez de Instrucción de Cárdenas, doctor Concepción, su confianza en la actuación del doctor Castellanos, que ha culminado en el éxito que ya se sabe, por haberse dado con los autores, que ya están procesados.

PARA LOS MIEMBROS DEL GABINETE N. DE IDENTIFICACION. La Gaceta Oficial insertó ayer el decreto, cuya parte dispositiva dice así:

«Que el grupo de técnicos que designe el Director del Gabinete Nacional de Identificación para que coopere con sus investigadores como Policía Técnica del Departamento al desarrollo de las labores científicas que a este centro le sean confiadas, podrá usar chapa para su identificación y revólver para su defensa, al igual que los demás cuerpos de policía de la República, por tener funciones análogas, comprendiendo la autorización al Director General de dicho centro.»

NO HAY SUSPENSION DE GARANTIAS.—Negó ayer el doctor Maximiliano A. Smith, Secretario de Gobernación la certeza de la versión circulante de que el gobierno se dispone a suspender las garantías constitucionales, pues no hay motivos para ello, agregando que en el caso improbable de que el gobierno fuera atacado, se defendería.

PENADOS LIBERTADOS POR HABER CUMPLIDO.—Por haber extinguido la pena que se les impuso, quedaron en libertad, ayer, estos penados: del Presidio Modelo: Francisco Márquez Areu, Juan González Delgado, Antonio Peña y Luis García Gómez; de la Cárcel de la Habana: Roberto Fernández Cuesta, Vicente Puente García, José Díaz Rodríguez, Pablo Santana Pérez, Felipe Vitel Borges, Fermín López y Rafael Marín y en cárceles del interior: Víctor Aguila, Ricardo Pereira, Oswaldo Santamarina, Juan José Borges, Enrique Pérez Rodríguez, Antonio González Medina, Silverio Palacios Roldán y Antonio García Mesa.

LOS INQUILINOS DE LA CASA PRADO 17.—El Subinspector Horacio Sánchez, de la Policía Secreta, conoció ayer, estando de guardia, de la denuncia de Eulogio Ruiz Marcos, del comercio y vecino de Prado 17, altos, contra el encargado de esa casa, Juan Pereira Carballo, al que achaca diversas coacciones y vejaciones. El comandante Eugenio Menéndez, Jefe de la Policía Secreta, comisionó a los detectives Pedro Fernández y Rafael Nogales para la investigación de los hechos, y comprobaron que dicho Pereira insulta y coacciona diariamente a los inquilinos de Prado 17 con el propósito de que se muden para aumentar el precio de los alquileres. Pereira fué detenido y enviado al Vivac, y se dió cuenta al Correccional de la Segunda Sección.

Instrucciones de la Hacienda a los Distritos Fiscales

Se trata de la forma en que se deben hacer los apremios por adeudos a los comerciantes

El Director General de Contabilidad de la Secretaría de Hacienda ha enviado una circular a los administradores de Rentas Públicas en relación con el procedimiento de apremio a los contribuyentes morosos, que dice así:

Los Administradores Fiscales y de Aduanas al elevar a la Sección de Apremios las tercerías ante ellos presentadas al amparo del capítulo VI del Decreto-Ley 113 de 31 de julio de 1935 lo harán con comunicación en la que a más de hacer notar la fecha de la presentación consignen los siguientes particulares.

(a) El nombre y domicilio del contribuyente al que se sigue el expediente de apremio.

(b) El concepto y el importe de las cantidades que se reclaman en el expediente, y certificación de la diligencia de su notificación.

(d) Comunicación de la diligencia de embargo de los bienes en relación con los cuales se establece la tercería.

(e) Estado del procedimiento de apremio en el momento de deducirse la tercería.

(f) Importe de la fianza prestada con expresión de la clase en que lo ha sido.

El Jefe de la Sección de Apremios queda encargado del cumplimiento y notificación de esa circular.

EXENCION DE IMPUESTOS.—La United Steel Product Cor, demanda de la Secretaría de Hacienda la exención de impuestos sobre útilidades, porque sólo realiza funciones de exhibición de muestras de mercancías, realizándose luego las operaciones de compra-venta con la fábrica que radica en los Estados Unidos.

VARIOS PROCESADOS

El Juez de Instrucción de la Segunda, dictó ayer auto de procesamiento contra Arturo Chiu, por daño a la salud pública, con fianza de 3.000 pesos; José Díaz Uncal y Salvador Guardia Sánchez, por falsedad, con fianza de 5.000 pesos cada uno; Serviliano Silveiro Monteagudo, por rapto con 300 pesos; Angel Fernández Martínez, por daño a la salud pública, con 5.000 pesos.

El Dr. Antonio Sánchez Bustamante se encuentra en Holanda y tomará parte en un asunto de importancia

Capablanca ha dado una conferencia por radio acerca del juego-ciencia. Pasaportes expedidos. Naturalizaciones. México dispone la forma en que aplicará las sanciones

El Negociado de Ciudadanía y Migración de la Secretaría de Estado, expidió en el día de ayer, los siguientes documentos: PASAPORTES: Trinidad Infante y Martínez. CERTIFICADOS DE NACIONALIDAD: Angel Lama y Sainz, José Suárez y González. CARTAS DE NATURALIZACION Antonio Jorge y Abraham, Dámaso Buguequiza y Bengoa, Pablo Almadoj y Drimgaray, Manuel Rodríguez y Coloca, José Nessulam y Lévi, Manuel Campa y Fernández.

BUSTAMANTE, EN HOLANDA.—El Ministro de Cuba en Bélgica y Holanda, Dr. Pedro Martínez Fraga, desde El Haya, ha remitido a la Secretaría de Estado un informe en el cual, entre otras cosas, dice lo siguiente:

"Desde el día dos del corriente mes (Octubre) se encuentra en esta ciudad el señor Dr. Antonio Sánchez de Bustamante, Magistrado del Tribunal Permanente de Justicia Internacional. Me trasladé a Rotterdam para recibir a ese eminente cubano, en compañía del Cónsul General en dicha ciudad, señor J. M. González. El objeto del viaje del doctor Bustamante, o sea la consulta sometida al Tribunal Permanente por la ciudad de Dantzig, comenzará a ser visto en los últimos días del corriente mes.

También hizo una rápida visita a Holanda el Sr. José R. Capablanca, Agregado Comercial, quien invitado por los organizadores del Campeonato de Ajedrez que en estos días se celebre entre los Maestros Alekhine y Ewe, pronunció, por radio en Amsterdam, una conferencia sobre dicho juego ciencia. El Sr. Capablanca regresó inmediatamente a París".

LAS SANCIONES A ITALIA.—La agencia de información Trens, de Ciudad México, por radiograma remitido a la Oficina Nacional de Prensa anexa al Negociado de Información y Publicidad de la Secretaría de Estado dice lo siguiente:

"México cumplirá con su deber. El Congreso de la Unión concedió facultades extraordinarias al Presidente, General Lázaro Cárdenas, para aplicar las sanciones a Italia. El texto de ley aprobado por el Honorable Congreso de la Unión es el siguiente:

"Artículo Primero: Se concede al Ejecutivo de la Unión facultades extraordinarais para que dicte las disposiciones que resulten indispensables para dar cumplimiento a las prevenciones del pacto de la Sociedad de las Naciones, y a las recomendaciones del Consejo de la Asamblea, con motivo del conflicto entre Etiopía e Italia.

Artículo Segundo: El Ejecutivo de la Unión usará de las facultades a que se refiere el artículo anterior durante el tiempo que dure dicho conflicto". Durante una entrevista con los periodistas el Licenciado José Angel Ceniceros, Subsecretario Encargado del Despacho, a pregunta especial sobre aplicación de sanciones del Gobierno Mexicano expresó: "El Gobierno de México, al aplicar las sanciones, estima que no se trata de ningún problema de carácter económico para México, puesto que el criterio del Ejecutivo Federal es el de que no debe tenerse en cuenta si con la aplicación de sanciones la República pierde un peso más o un peso menos en sus ingresos, sino que es cuestión exclusiva de cumplir consciente y serenamente con un deber que México ha contraído con la Sociedad de las Naciones como miembro de la misma".

El señor Licenciado Ceniceros agregó que son cuatro decretos los que el Ejecutivo dictó, y que disponen, primero, el embargo de armas para Italia; segundo, la aplicación de medidas financieras; tercero, prohibición para hacer importaciones de Italia salvo de las mercancías actualmente en tránsito, y cuarto, prohibición para exportar a Italia determinados productos entre otros bestias de carga, hierro y desperdicios de hierro, caucho, aceros especiales, aluminio, níquel, cromo, minerales de estaño y manganeso".

Una mujer, por equivocación dió a su hijo luz brillante, en vez de leche condensada

El menor Manuel Gómez Sumesga, de 4 meses de nacido, vecino de Aguiar número 68, fué asistido en el Primer Centro de Socorro, de graves síntomas de intoxicación, que sufrió al ingerir luz brillante.

La madre del menor, nombrada Rosario, expuso que por una equivocación que tuvo le dió luz brillante en vez de leche condensada.

DECLARADO CON LUGAR EL DIVORCIO CAMPANERIA-AGUILAR.—El Juzgado de Primera Instancia del Norte,—Juez doctor Juan Francisco Nodarse—, ha declarado con lugar la demanda de divorcio establecida por la señora Margarita Campanería, contra su esposo Fernando Sergio Aguilar Porto, por incompatibilidad de caracteres, declarándose disuelto el vínculo matrimonial existente entre ambos. La sentencia ha quedado firme ya.

Lea ¡ALERTA! al mediodía. Y AVANCE por la tarde.

Con fecha de ayer quedó aprobada la ley que crea el partido judicial de Placetas, en la prov. de Sta. Clara

Fueron suspendidos los juicios que estaban señalados ayer en la Audiencia. Campesino absuelto. Juicio contra varios comerciantes. Casos resueltos ayer en Urgencia

De conformidad con los imperativos de la disposición décima cuarta sobre el régimen provisional de la Constitución vigente, de 11 de Junio de este año, a partir de ayer ha quedado automáticamente aprobada la Ley que crea el Partido Judicial de Placetas, con categoría de segunda clase, el cual comprende los Términos Municipales de Placetas, Camajuaní y Zulueta, segregado dicho Partido Judicial del de Remedios, que quedará integrado, ahora, por los Términos de Remedios, Caibarién, San Antonio de las Vueltas y Yaguajay.

El proyecto de dicha Ley fué aprobado por el Consejo de Estado, en sesión celebrada el 29 de Agosto de este año y, habiendo decursado el término de sesenta días que señala el precepto constitucional aludido, es, pues, ley de la nación, estando pendiente únicamente de que el señor Presidente de la República, por decreto, señale la fecha en que aquélla comenzará a regir, toda vez que por el citado proyecto de ley se señalaba para entrar en vigor la fecha de primero de Octubre de este año, que ya ha decursado con exceso. Placetas, como se sabe, es el sexto Término Municipal de la provincia villareña, con más de 40 mil habitantes ,situada la cabecera en la carretera central y, precisamente, en el centro de la isla; caracterizándose esa rica zona por dedicarse al cultivo de la caña de azúcar, ya que en el Término existen tres centrales de importancia que son: San José, Zaza y Fidencia, siendo sus habitantes y residentes de los más cultos de la República.

SUSPENDIDOS LOS JUICIOS SEÑALADOS PARA AYER.—Fueron suspendidos ayer por la Audiencia, a virtud de estar las Salas ocupadas en la celebración de otros juicios, los de Federico Porro y otros por la muerte por imprudencia del obrero López Medina, en Regla, de Gerardo Rodríguez, por homicidio en Nueva Gerona, Isla de Pinos, y de Armando Villafaña, exmarinero de la Marina de Guerra Constitucional, por la muerte de Bernardino Ramírez Sierra, en el Vedado.

POR ROBO DE TABACO EN LOS ALMACENES DE LOS FERROCARRILES UNIDOS.—Está señalado para esta tarde, por la Sala Primera de lo Criminal, el juicio de la causa contra Ismael Acosta y otros procesados, por robo de importante lote de tabaco en los almacenes de los Ferrocarriles Unidos en Regla, representando a esta empresa, como acusadora particular, el doctor Luis Vidaña, del bufete del doctor Sánchez de Bustamante y defendiendo a los encausados el doctor Radio Cremata.

FUE ABSUELTO EL CAMPESINO MANUEL HECHEVARRIA, DE ATENTADO.— Ha dictado sentencia la Sala Primera de lo Criminal, absolviendo libremente del delito de atentado a agente de la autoridad, —a dos soldados del Ejército—, de que fuera acusado, al campesino de la finca Fraternidad, en Alquízar, Manuel Hechevarría Noda, para quien el Fiscal pidió un año, ocho meses y un día de prisión correccional y penas de arresto por tres faltas, toda vez que su defensor, doctor Ernesto Villaverde, demostró la imposibilidad de haber incurrido Hechevarría en el citado delito.

PENA DE PRISION PARA DOS ACUSADOS DE FALSEDAD Y ESTAFA.—En la causa seguida a Manuel Fernández Villamil y José González Vega, comerciantes y propietarios de Guanabacoa, el doctor Jenaro G. Brito, letrado de la acusación particular, a nombre del perjudicado Evelio Carvajal Gutiérrez, ha interesado para aquéllos la pena de tres años y cuatro meses de prisión, por los delitos de falsedad y estafa. Conoce del asunto la Sala Primera de lo Criminal de esta Audiencia.

NUEVO EXITO PROFESIONAL DEL DOCTOR JOSE A. PASCUAL. El doctor José A. Pascual, letrado de la Habana y Santa Clara, se acaba de anotar un éxito profesional más, al obtener que el Tribunal de Urgencia de dicha ciudad absolviera libremente a su defendido Domingo Olivera Paceiro, para quien el Fiscal pidiera pena de muerte por un acto de gangsterismo que se le achacaba, por el robo y asesinato del comerciante de Fomento, Manuel Fernández, demostrando el doctor Pascual que su patrocinado no participó en los hechos.

CASOS DE URGENCIA RESUELTOS AYER.—Comenzó a celebrarse el juicio contra los que se llevaron la máquina del doctor José Garcilaso de la Vega.

Absueltos: Joaquín Mora Arocha, de injurias; Pedro Cruel Villaverde, de asociación ilícita y propaganda sediciosa; Antonio Palacios, de tenencia de armas; Ramón Hernández Martínez, de igual delito que el anterior; José Bilbao Larregula, José Alfonso Bello y Juan Echenique Trillo, de asalto y robo. Fueron defendidos por los doctores Armando Rabell y Carlos Muñoz.

Condenados: Santos Sotolongo, Luis Quian Arenal, Julio Díaz y Arturo Renté González, a 31 pesos de multa por uso de armas

Componen el Tribunal los Magistrados doctores Norberto Mejías, Presidente; Carlos Reyes, José Mas Obregón, Emilio López Centellas y Francisco Solís, actuando de secretario el doctor Ignacio Tamayo y de Fiscal doctor Gilberto Mosquera.

Declaran los acusados negando los cargos que seles imputan de haber sido las personas que se llevaron la máquina del doctor José Garcilaso de la Vega, en días pasados; refiere Jesús Alvarez que a él se le presentó un joven bien portado a quien conoce de vista y le encomendó una diligencia prestándole la máquina auto para que fuera más rápido.

Juan Fernández Borges, dice ser estudiante y desconoce por completo los hechos; Rodrigo Alvarez Puerto, dice que conocía de vista a José o Antonio Fernández, el cual se supone sea el autor del robo, y quien le había ofrecido buscarle trabajo, por encontrarse desocupado.

Comparece a declarar el doctor Garcilaso de la Vega, quien sólo conoce de los hechos los que manifestó el que conducía la máquina cuando fué ocupada por la Policía. Contestando al defensor, doctor Armando Rabell, dice que no puede precisar si son los detenidos los autores de la sustracción de su automóvil.

El Tribunal suspendió el juicio para continuarlo el día 13 del entrante Noviembre, solicitando de la Policía Judicial amplia investigación de los hechos dada la gravedad de la pena que pueda imponerse a los acusados, que es la de muerte por lo que se ha constituído, como antes hemos dicho, en Tribunal de 5 Magistrados.

Asimismo el Tribunal pide a la Judicial informe qué relación pueda tener la máquina del señor Texidor, la cual también se encontraba robada, y a la que se le cambió la chapa, con la del doctor Garcilaso de la Vega.

El doctor Rabell, en la próxima vista tratará de hacer variar la pena de muerte que se pide a los acusados, por la de prisión, si llega a probarse la culpabilidad de los mismos.

Anuncia Comercio que no sufrirá la menor variación el decreto vigente que regula la producción de leche

Han sido citados para el próximo día 4 los que se consagran a la exportación de piña. Mañana se entrevistará Granados con el Subsecretario. Informe acerca del precio de la carne

El Ledo. David Whitmarsh, Jefe de la Sección de Comercio Exterior de la Secretaría de Comercio ha citado para el próximo lunes, día 4 de Noviembre, a todos los envasadores y exportadores de piña en lata, con el propósito de celebrar un amplio cambio de impresiones.

La referida Sección de Comercio Exterior continúa realizando activas gestiones para obtener nuevos mercados a los productos cubanos.

NO SUFRIRA VARIACION DE NINGUNA CLASE EL DECRETO QUE REGULA LA PRODUCCION Y VENTA DE LECHE.—Hablando ayer con los periodistas encargados de la información de la Secretaría de Comercio, dijo el Sub-Secretario del Ramo, señor Carlos M. Peláez que en nada sufriría variación el actual Decreto-Ley que regula la producción y venta de la leche, el cual se hará cumplir por el Gobierno en todas sus partes, aplicando las sanciones correspondientes a quienes lo infrinjan.

Dichas declaraciones fueron hechas por el señor Peláez a preguntas de los repórters con motivo de la denuncia que ante la Secretaría de Comercio ha formulado la Defensa Nacional de Vaqueros, en el sentido de que, por las Plantas pasteurizadoras no se está cumpliendo lo preceptuado en las leyes vigentes.

EL DOCTOR GRANADOS SE ENTREVISTARA MAÑANA CON EL SUBSECRETARIO DE COMERCIO. Debido a la publicidad que se ha venido daciendo en relación con el aumento registrado en el precio de la carne, que se atribuye a los ganaderos, el doctor Félix Granados ha solicitado audiencia del Sub-Secretario de Comercio, señor Carlos M. Peláez, en funciones de Secretario por virtud del artículo 62 de la Ley Orgánica del Poder Ejecutivo, para informar a éste ampliamente sobre todos lo relacionado con ese asunto.

Los ganader

ASEGURA LA OFICINA DE "A. REPUBLICANA" QUE ES UN HECHO LA CONJUNCION DE LAS FUERZAS LIBERALES

DECLARA LA OFICINA DE AR UN HECHO, LA COALICION DEL PUN-AR CON EL LIBERALISMO

Contrarrestando la campaña demoledora que se viene llevando a cabo por los interesados en mantener alejados a los liberales de la coalición «PUN-AR», hemos sabido ayer por personas que nos merecen entero crédito que la conjunción de fuerzas liberales, es un hecho que oficialmente se hará público dentro de algunas horas.

Los líderes de los tres partidos coalicionistas se han pasado el día de ayer, horas enteras en el acoplamiento de las candidaturas que en definitiva irán a la boleta electoral.

CANDIDATURA DEL PARTIDO MUNICIPAL UNION CIUDADANA

Para Alcalde Municipal: Sr. Salvador Díaz Versón.

Para Concejales: señores Andrés de la Guardia Calvo; Juan de la Cruz Alfonso y Cárdenas; José Anastasio Fernández Blanco y Ferrer; Alberto Herrera y Herrera; Luis de los Reyes Gaviláp y Urrutia; Esperanza Fierro y Bado; Augusto Ferrer de Couto y Santos; Edelberto Carrera y Delgado; José Antonio Fernández Blanco y Cadaval; Rosendo Costero y Lozano; Luis Alberto Bernal y Ferrer; Augusto Maxwell y de la Cova; Antonio Carlos Villageliu Lavielle; Pedro Oliva Acosta; Armando Cuesta y Cofiño; Gonzalo Navarro Núñez; Oscar Herrera Leyva; Oscar Torres Valdés; Antonio Marciano Pérez y García; Elena María Comas; Manuel Cuervo Núñez; Francisco L. Benemelys; Gastón Bertemati y Alvarez; Alfredo Farrés; Gustavo Bernal y Hernández; Valeriano Naranjo García.

LA ASAMBLEA MUNICIPAL DEL «CND» DE BAYAMO, POSTULO SUS CONCEJALES.—Bayamo, octubre 31. DIARIO. Habana.—Hoy se reunió la Asamblea Municipal del Conjunto Nacional Democrático, nominando los siguientes candidatos a Concejales: José Quirch, Enrique Cedeño Iser, Jesús Morales, Juan Pons, Arturo Rivas, Juan Torno, José Sol, Vicente García, Ceferino Figueredo, Antonio Núñez, Teófilo Espinosa, José Antúnez Grato, Longoria Miniet, Felipe Valdés, Berta Lavernia, Carlos M. Elías, Félix Figueora, Juana Jerez, Salvador Pompa, Romualdo Maza y Eugenio Domínguez.

Castillo, Corresponsal.

AYER CELEBRO ASAMBLEA LA PROVINCIAL LIBERAL DE LA REGION DE VUELTA ABAJO

PINAR DEL RIO, octubre 31. DIARIO. Habana.—Con casi la totalidad de los Delegados que la integran se reunió hoy la Asamblea Provincial del Partido Liberal, para reanudar la sesión que se suspendió el pasado día 29 de los corrientes, para tratar ampliamente de la actual situación del liberalismo en esta provincia. Después de un animado debate se acordó nombrar una Comisión integrada por el presidente de la Asamblea, Coronel Manuel Benítez, doctor Helicdoro Gil, doctor Guillermo Boue y Tomás Calero Pino para que estudien las proposiciones sobre pactos que han sido propuestos al Partido en esta provincia y para lo cual tienen de plazo hasta el día 4 de noviembre en cuya fecha se reunirá de nuevo la Asamblea Nacional en lo que respecta a las conversaciones sobre pactos nacionales. Gran sensación ha causado este acuerdo en los círculos políticos de esta región.

Guillermo Rodríguez.

EL SR. JOAQUIN PEREZ ROA REGRESA A SAGUA LA GRANDE.—El señor Joaquín Pérez Roa, representativo del liberalismo de Sagua la Grande, ha partido rumbo a su Término para asistir a la Asamblea Provincial de dicho Partido que se reúne hoy.

Pérez Roa ha sido electo dos veces Alcalde de Sagua y actualmente es Jefe del liberalismo de dicha ciudad. Vicepresidente del Ejecutivo Provincial y Delegado a la Asamblea Nacional.

Pérez Roa está indicado para un acta de Senador y es casi seguro que lo postulen para tal cargo.

Lea ¡ALERTA! al mediodía. Y AVANCE por la tarde.

MOVIMIENTO POLITICO

La Asamblea Liberal Pinareña designó una Comisión para que estudie los pactos que le han sido propuestos.—Los Unionistas Cubanos postularán el ticket Menocal-Cuervo Rubio.—El Centrismo nominará sus candidatos a Representantes.—La Provincial del PUN matancera eligió sus candidatos a Senadores, Gobernador, Representantes y Consejeros.—Hoy se celebrarán varias Asambleas Provinciales del Unión Ciudadana.—Otras noticias sobre el movimiento de la política nacional

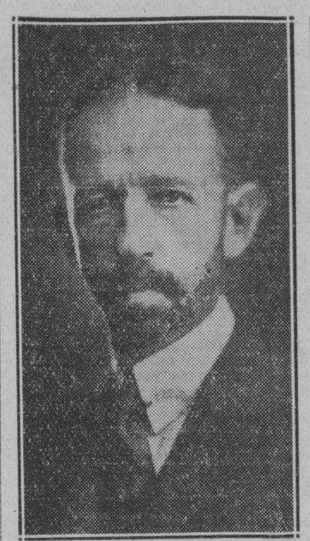

FAUSTO G. MENOCAL, figura destacada de la política cubana, ex senador, que en la provincia de Matanzas es bandera de triunfo por sus grandes prestigios como hombre público y como político, que ha sido nominado candidato a senador por la Asamblea provincial del Partido Nacionalista

EL DR. CRUZ ASISTIRA A LA ASAMBLEA PROVINCIAL DEL PDO. LIBERAL EN ORIENTE

SANTIAGO DE CUBA, octubre 31. DIARIO. Habana. — Se nos asegura que el doctor Carlos Manuel de la Cruz asistirá a la Asamblea Provincial, que se celebrará mañana en esta ciudad. No la presidirá el señor Caiñas Milanés, porque lo han desautorizado. Asumirá la presidencia el primer Vice: Tontón Vinent. — GARCIA, Corresponsal.

JULIO FERRER, CANDIDATO A REPRESENTANTE POR EL «PUN» EN LAS VILLAS

El señor Julio Ferrer Nodal, valioso elemento representativo de Camajuaní, ha sido postulado candidato a Representante por el PUN en las Villas, constituyendo su nominación un verdadero acierto de la Asamblea Provincial.

El señor Ferrer es una figura simpática y querida y tiene en su haber una brillante ejecutoria revolucionaria, pues al lado del coronel Roberto Méndez Peñate, combatió tenazmente el pasado régimen, logrando hacerse de una personalidad en toda la provincia.

Al hablar de merecimientos, hay que tener muy en cuenta a este gran luchador, que ha sido un verdadero paladín del nacionalismo villareño. Pertenece Julio Ferrer a esa legión de hombres jóvenes que se abren paso rápidamente en la política merced a sus arrestos, actividad y condiciones.

EL DR. LANDA EN EL INTERIOR

No concurrió ayer a sus oficinas de Consulado y Trocadero, el doctor Gabriel Landa y Chao, Candidato a Representante, por el Partido Unión Nacionalista, en cuya boleta ocupa el número 37, por encontrarse en Batabanó, y otros lugares de la Provincia.

EL DR. MAXIMO RODRIGUEZ Y ALONSO, CANDIDATO A REPRESENTANTE POR P. U. N.

Como se esperaba, ayer fué postulado candidato a representante por el partido Unión Nacionalista en la provincia de Matanzas, el destacado líder de dicha colectividad en aquella región y primer lugarteniente del doctor Agustín Acosta, Dr. Máximo Rodríguez Alonso.

La elección del doctor Rodríguez Alonso, tenía que ser, pues dentro del nacionalismo matancero, nadie con más méritos que él para mantener cualquier aspiración. Máximo Rodríguez Alonso representa en Matanzas uno de los más populares políticos, y dentro del P. U. N., el salvador de la nave nacionalista yumurina.

TRIBUNAL SUPERIOR ELECTORAL. — **43 reclamaciones electorales resueltas; 2 pendientes de fallo y 5 pendientes de vista.**—Los expedientes radicados en el Tribunal Superior Electoral desde el 18 de septiembre hasta el 31 de octubre pasado, ambos inclusive, sobre reclamaciones, suman, 83, en la siguiente forma: no admitidos: 18; desistidos: 15; sin lugar: 26; con lugar: 17; pendientes de fallo: 2; pendientes de vista: 5.

Esas reclamaciones corresponden: 36 al Partido Unión Nacionalista; 23 al Conjunto Nacional Democrático; 20 al Partido Liberal y 4 a Acción Republicana.

Reclamación del Conjunto admitida.— Admitió ayer, el Tribunal Superior Electoral, la reclamación del doctor Gerardo de Villiers, a nombre de José Martínez y otros, contra la sesión, sus acuerdos y postulaciones, celebrada por la asamblea municipal del Conjunto Nacional Democrático el 24 de octubre, en Marianao, y que pase al ponente para su estudio.

Admitida la del Conjunto en Camagüey.—También admitió la reclamación del Procurador Eduardo de la Campa, a nombre de Belarmino Olazábal Torres y otros, contra la convocatoria de 21 de octubre pasado para la sesión que debía celebrar la asamblea municipal de Camagüey del Partido Conjunto Nacional Democrático del 24 del propio mes, a la una de la tarde, en esa localidad, contra esa sesión y sus acuerdos, pasando al ponente para su estudio.

Reclamación del Procurador Estanislao Vega.—En la reclamación del Procurador Estanislao Vega, a nombre de Francisco Corcho, contra la asamblea municipal del Conjunto Nacional Democrático de Vueltas, acordó el Tribunal admitirla, disponiendo todo lo demás pertinente.

EL DR. OROSMAN VIAMONTES OBTIENE UN GRAN TRIUNFO JURIDICO

El Dr. Orosmán Viamontes, consejero de Estado y candidato a representante por el Partido Unión Nacionalista, se ha anotado un éxito jurídico con su proyecto, aprobado por el Consejo de Secretarios, creando el Registro Nacional de Electores, que ha de influir en nuestro medio político contribuyendo a depurar el sufragio.

El doctor Viamontes, con su eficiente labor en el Consejo de Estado ha demostrado que es un buen legislador; y si se quiere que el nuevo Congreso pueda realizar su cometido histórico, debe apoyársele, porque él tiene méritos para ello.

ES BIEN ACOGIDO EL PACTO PUN-AR EN SAGUA LA GRANDE

SAGUA LA GRANDE, octubre 31. DIARIO. Habana. — Reina gran entusiasmo entre los nacionalistas y republicanos por el pacto victorioso llevado a cabo en esta villa, asegurándose el señor Miguel Castellanos en esta villa como candidato a la Alcaldía sagüera. El próximo quince de diciembre se espera que el ticket integrado por el Dr. Miguel Mariano Gómez que encarna dentro del liberalismo el verdadero sentir del pueblo y el coronel Federico Laredo Brú, soldado de la guerra y de la paz, sea el que triunfe. Pedrito Mendieta será seguro Representante por la jurisdicción de Sagua.

LA ASAMBLEA MUNICIPAL DEL CND EN LIMONAR HIZO POSTULACIONES

LIMONAR, octubre 31. DIARIO. Habana. — Reunida la Asamblea del CND, resultaron candidatos a Alcalde el Dr. Rogelio Rodríguez Duboroca, y Consejero Provincial el señor Jacinto Díaz. Reinó gran entusiasmo.—MARTINEZ, Corresponsal.

ELEMENTOS VALIOSOS EN EL TICKET DE REPRESENTANTES DEL CENTRISMO.—De la reunión que habrá de celebrar la Asamblea Provincial de la Habana de la Conjunción Centrista próximamente, para elegir sus candidatos a Representantes, surgirá un grupo valioso de elementos nuevos en la política nacional con deseos de servir a su patria desde la Cámara de Representantes Entre ellos daremos a conocer algunos nombres que hemos podido otener de un miembro prominente del Centrismo: el doctor Gabriel Angel Amenábar, doctor Ramón Infiesta, Dora Jiménez, nuestro compañero de Redacción Virgilio del Amo Arrondo, doctor Enrique Morán de la Torre, Amalia Mallén de Ostolaza, Carmela Acebal, doctor Teodoro de Miranda, doctor José Hernández Pla, Miguel Alvarez Rubiella (líder obrero), Dolores Guiral, Félix Aranguren, doctora Rita Fernández, y se nos asegura que irá en el ticket un líder estudiantil y un líder de la Hermanda Ferroviaria. Según nos participó el Jefe Centrista, el Partido que inspira el coronel Carlos Manuel de Céspedes, llevará en su boleta electoral, representaciones del proletariado, de la Prensa, de la clase profesional, de la industria, comercio y la Banca, de la mujer de la clase estudiantil y de casi todas las ramas de nuestra vida nacional.

NOMINACION DE ALCALDE

San José de los Ramos, octubre 31 DIARIO. Habana.—En el día de ayer se reunió el Ejecutivo Municipal del CND, siendo nominado candidato a Alcalde de este término el señor José Domingo Tereza Pérez. Distinguidos oradores pronunciaron elocuentes discursos.

LOS UNIONISTAS CUBANOS POSTULARAN EN BREVE EL TICKET MENOCAL-CUERVO

Los Unionistas, después de la postulación del general Ernesto Asbert, para gobernador de la provincia de la Habana, por el Conjunto Nacional Democrático, se disponen a hacer en la próxima semana, en su Asamblea Nacional, la proclamación de los candidatos presidencial y vice-presidencial, General Mario García Menocal; y Dr. Gustavo Cuervo Rubio. En la visita que hicimos a la residencia del general Asbert, donde se encuentran instaladas las oficinas del Partido Unionista Cubano, advertimos que es cada vez más creciente el entusiasmo de sus correligionarios y amigos en los actuales momentos después de la nominación de su jefe para gobernador de la Habana.

Hablando con uno de los más caracterizados líders del unionismo nos manifestó, que tan pronto efectúen las tres asambleas del Partido sus postulaciones, se iniciará una intensa campaña de propaganda, en toda la provincia y que se celebrarán distintas fiestas políticas en ellos, agregándonos que constantemente esta recibiendo el general Asbert innumerables mensajes de felicitación de toda la República, así como comisiones de significados elementos políticos que con él simpatizan y lo apoyan.

ANDRES EMBADES, CANDIDATO A LA ALCALDIA DE SANTA MARIA DEL ROSARIO POR EL P.U.N. Y EL C. N. D.

SANTA MARIA DEL ROSARIO, octubre 31. DIARIO. Habana.—En la Asamblea municipal celebrada hoy por el Conjunto Nacional Democrático en este término, ha sido postulado el señor Andrés Embades y García Barbón, candidato a la Alcaldía Municipal, para cuyo cargo también fué nominado en días pasados por el Partido Unión Nacionalista.

Entre los candidatos que figuran en el ticket de representantes del Conjunto Nacional Democrático en las Villas, ocupa el número 29, el destacado líder cenedista de aquella región, presidente de la Cámara de Comercio y miembro del Club Rotario, señor Eduardo Radelat.

Un acierto indiscutible de la Asamblea Provincial del Conjunto Nacional Democrático, ha sido la postulación del señor Radelat, pues, por el gran arraigo y simpatías que tiene en las «inquietas», aportará al Conjunto muchos preferenciales.

DIRECTORES DE PROPAGANDA DEL PARTIDO UNIONISTA CUBANO

Para atender a todo lo relacionado con la propaganda por la prensa y por el radio ha quedado constituído un «Directorio de Publicidad del Partido Unionista Cubano», integrado en la siguiente forma: Presidente: Marco Antonio Dolz. Vice: Alfonso García; Secretarios: Víctor M. Antuña, y Armando Fernández de Guevara; Vocales: Fabián Gotario, José M. Llerena, Guillermo de Cárdenas, Aurelio Pestana, Carmela Alvarez Ferrera, Valentín Rivero, Diego Duevara; y Hortensia Alvarez Ferrera.

EL SR. REMBERTO MIÑOSO VISITO A VIÑALES EN PROPAGANDA POLITICA

VAÑLES, octubre 31. DIARIO. Habana. — En viaje de propaganda visitó este término el popular candidato a Consejero por Acción Republicana señor Remberto Miñoso Gispert, que cuenta con fuerte aporte de votos en toda esta zona. Miñoso es un conocido industrial pinareño y tiene gran arraigo entre los obreros tabacaleros de la provincia. BLANES, Corresponsal.

«CHICHO» MORAN, ACTIVO

Desde las siete de la mañana de ayer, ya se encontraba instalado en las oficinas de Reina 57, el signo inspirador de la política nacionalista de la provincia y municipio de la Habana, Sr. Narciso Morán y Benavides, con el objeto de recibir las numerosas personas que del interior y barrios de esta capital acuden al Círculo para dar cuenta de la labor que vienen realizando en favor de los candidatos provinciales del PUN y del doctor Antonio Beruff Mendieta para la Alcaldía de la Habana.

«Chicho» con esta actitud demuestra una vez más, su gran desinterés, pues a pesar de ser él también candidato a Representante, abandona sus asuntos personales para dedicarse por entero a la atención de los intereses de sus fraternales amigos, los doctores José Ambrosio Casabuena y Antonio Beruff Mendieta.

Señor Bernardo de la Rionda, joven y activo político vueltabajero, quien ha sido postulado por la Asamblea Provincial del Partido Unión Nacionalista de Pinar del Río, candidato a Representante por dicho Partido en esa región.

El joven Rionda luce un buen candidato en la boleta del PUN pinareño, ya que por su carácter afable y servicial no ha sabido cosechar más que amigos, que ahora sabrán corresponderle otorgándoles sus «preferenciales».

En la Secretaría de Agricultura de la cual es Ministro, su señor padre, Ingeniero Carlos M. de la Rionda, Bernardo cuenta con el apoyo de todos los empleados para quienes siempre ha sido un afectuoso compañero.

BRILLANTE DISCURSO PRONUNCIO EL DOCTOR ALONSO PUJOL EN LA ASAMBLEA DEL «CND» MATANCERO

Desde hacía tiempo no se había escuchado en las Asambleas Políticas un discurso de la belleza literaria y de fondo tan superior como el que pronunciara en el acto de su nominación senatorial por la provincia de Matanzas, en la Asamblea Provincial del «CND» en aquella rebión, el doctor Guillermo Alonso Pujol, ilustre Consejero de Estado y mentalidad vigorosa de la hora actual.

Por eso, le damos cabida en estas columnas a tan brillante pieza oratoria.

Señoras y señores:

En vano llamaría al príncipe de la luz que evocó el filósofo en sus más nobles afanes por la verdad, para decir a esta Asamblea, en todo su alcance emocional, cuán profunda e inolvidable es mi gratitud ante la investidura que acaba de conferirme.

¡Candidato a Senador por la provincia de Matanzas, en la boleta del Conjunto Nacional Democrático, que preside el doctor Santiago Verdeja! Esas palabras, por sí solas, valorizan el honor concedido y refieren las causas de mi aceptación.

—I—

Representar a Matanzas en la Alta Cámara es recibir el mandato de la tierra que dió vida a las mejores grandezas de la liberación cubana.

No hay, en las rutas gloriosas de nuestra independencia, manifestación de constancia, proeza de valor, ejemplo de sacrificio, testimonio de virtud, prueba de martirio, que no ligue a la Historia un sitio bendito en tierra matanzera o el nombre de alguno de sus hijos.

—II—

En teoría interminable desfilan «Los Rayos y Soles de Bolívar» con los Toón, los Madrugá, los Hernández; es el Alférez Gaspar Rodríguez; pasa Narciso López con Ambrosio González y José Manuel Macías; son los Pérez, los Díaz, los Piedra junto a Céspedes el Grande; aquí el valor de Antonio Guiteras entregando sus diez y seis años a la inmortalidad; allí el estoicismo de Tello Lamar; allá los laureles inmarchitos de los varones del noventa y cinco; Pedro Betancourt con tanta figura como Scévola, el romano; Clemente Gómez el Temerario; Clotilde García, el niño gigante; Lacret Morlot, de digno continente; los Junco, los Roque, los Domenechs, y tantos y tantos caballeros armados de la libertad, en cuya falange, y en sitio de honor, marcial, varonil, majestuoso, como hecho para la guerra y el triunfo, derrochando a cada paso el valor y besando a cada instante la victoria, el matancero Mario García Menocal.

¡Ibarra: Campana resplandeciente de santidad, que llama de nuevo al heroísmo y a la lucha! ¡Coliseo! Monumento de la Revolución. Escenario que supo de la pericia y el arrojo del Gran Lugarteniente!

—III—

Cuando el sable se rindió de cansancio, para recoger los ideales reformistas se levantaron los próceres de la autonomía, y Matanzas llevó a esa concentración excelsa de la intelectualidad americana a estadistas sin medida como Antonio Govín, José Antonio Cortina, —Miguel Figueroa, Carlos Saladrigas, Eliseo Giberga; y fueron también hijos de esta tierra, representativos de la

Dr. Alonso Pujol

más pura cubanidad, revolucionarios, poemistas, literatos, políticos, dos ilustres repúblicos a quienes Cuba debe mucho, tanto, que no se escribiría propiamente la historia de nuestras primeras décadas de independencia sin destacar, en lugar preferente, sus nombres y sus obras. Fabio de Juan Guaiberto Gómez, Martín Morúa Delgado y Domingo Méndez Capote.

—IV—

Y en tropel a mi memoria vienen, para fijar más aún la responsabilidad que adquiero, otras proyecciones del pasado matancero.

Beneméritos de la Patria, hijos insignes de esta región, me represento a Domingo del Monte, el Mecenas de nuestra literatura, brillante como un Príncipe del Renacimiento, presidiendo, en su criollísima y señorial casona de la Plaza de Armas, inolvidables divulgaciones sobre el romanticismo de Chateubriand o las virtudes poéticas de Quintana o de Nicasio Gallego, junto a José Jacinto Milanés, el tímido bardo que fué luego dramaturgo insigne, a Félix Tanco, el ensimismado precursor del realismo literario y feliz impugnador de la esclavitud, a Teurbe Tolón, poeta elegante y erudito, a Sebastián Alfredo de Morales, naturalista y devoto de las letras, a Felipe Poey, grande en la ciencia y grande en el arte del buen decir, a José María Heredia, cuya trompa lírica no reconoció rival, y a quien las bellas costas matanceras, al perderse en la lejanía, brindáronle motivos superiores de inspiración para escribir las estrofas inigualadas del «Himno del Desterrado».

—V—

En las luchas cicléopeas contra la Tiranía, Cuba se ofreció pródiga y mandó a la muerte a muchos meritísimos ciudadanos; mas por sobre todas aquellas desgracias se presenta relevante la tragedia de Agüica, en la que perdieron sus vidas excelsas en un amanecer de espanto, tres matanceros bien queridos, esforzados paladines de la Revolución: José, Narciso y Ramón Alvarez. En justicia se ha escrito que el mártir es más que el héroe, por cuanto el sacrificio por las ideas sublimes, por las causas grandes, no es sino el heroísmo que se extrema hasta el punto de cosa celestial.

—VI—

¡Qué historia! ¡Qué acciones! ¡Qué hombres! ¡Qué prestigios los de Matanzas! ¡Qué satisfacción más honda y qué honor más alto, resultar depositario de su voluntad legislativa!

—VII—

Que la soberanía popular se vuelque en la urna decidiendo mi candidatura por el Conjunto Nacional Democrático, habla a mis más caras añoranzas, porque en mi breve historia de hombre público, cuántos días, cuántos recursos, cuántos afanes acumulados invertí en la fundación de este Partido y en su pujante dearrollo inicial.

Pude, en nombre de innegables motivos de ética cívica, desertar un día de sus filas, sin que por ello desdeñara mi origen político, ni negara bondad al programa que unos cuantos escribimos en las actas del CND, cuyo emblema, y lema generoso, vibran siempre en mí con la devoción que es propia de los mejores frutos de nuestro espíritu.

Por eso, al volver al centro de donde partí, por imperativo de respetables deberes de ciudadanía—expuestos ya en públicos documentos—ni me arrepiento de mi conducta pasada, ni me siento extraño en esta agrupación, que está llamando hoy a las puertas de la democracia nacional para vencer la tempestad de pasiones que nos domina y tender sobre Cuba toda, «el Espíritu Santo del Derecho y la paloma blanca de la libertad, la concordia y la justicia».

—VIII—

Pero mi agradecimiento es mayor todavía y se apoya en otros motivos de significación indiscutible, no en balde vuelvo al CND cuando lo preside un hombre ilustre, un amigo leal, un político eminente, un revolucionario brillante, que ha hecho del patriotismo, la rectitud y el valor los motivos más nobles de su preclara existencia.

Si—como decía Martí—ha de esperarse siempre el bien del hombre entero que dice faz a faz lo que piensa y lo que teme, Santiago Verdeja representa un gran valor de la ciudadanía cubana, y justificados están los que en él han puesto sus mejores ilusiones para el porvenir de la República, que en nuestras actividades políticas nadie le supera en direcciones sinceras y en propósitos leales. Hablan por mí veinte y cinco años impolutos de vida pública, consagrados, sin claudicaciones ni desmayos, al servicio del país.

¡Cómo, pues, no ha de colmar mi complacencia vuestra honrosa nominación, si la está consagrando con las notas limpias de su afecto y la exteriorizaciones vivas de su generosidad nuestro insigne correligionario!

—IX—

La llamada al voto invita al pueblo a resolver sobre sus próximos destinos constitucionales. El Conjunto Nacional Democrático marcha, a paso de vencedor, hacia su más rotunda victoria. Mantengámonos, frente a todas las tempestades y peligros, como hasta ahora, proclamando siempre nuestra fe en la República invencible e inmortal, que hoy nos acompañan y nos alientan en la cita con la democracia, nuestras dulces mujeres, enamoradas perennes del ideal republicano, que parecen susurrarnos al oído los versos melodiosos del bardo matancero:

Buscando el puerto en noche procelosa
puedo morir en la difícil vía;
mas siempre voy contigo, ¡oh Cuba hermosa!
y apoyado al timón espero el día.

LAS SUFRAGISTAS DE CUBA ACEPTAN EL PROGRAMA CENTRISTA Bajo la presidencia de la señora Amalia Mallén de Ostoaza se reunieron ayer las sufragistas de Cuba, en General Lee número 33, en Marianao, para tratar sobre la actitud que asumirá dicha organización en la próxima contienda electoral, acordándose, después de un amplio estudio del problema político nacional, aceptar el programa de la Conjunción Centrista Nacional y labrorar por el triunfo de dicho Partido en las próximas elecciones, proclamándose, acto seguido, con gran entusiasmo, la candidatura Presidencial del doctor y coronel Carlos Manuel de Céspedes, la figura nacional que en estos momentos es para muchos la llamada a unir a todos los cubanos, según expuso brillantemente en su discurso la señora Mallén, presidenta de dicha organización femenina y que irá en la boleta del Centrismo como candidata a Representante.

GUTIEREZ, CAMPANERIA, ACOSTA Y FAUSTO MENOCAL, SENADORES POR MATANZAS

Nuestro estimado amigo el doctor Agustín Acosta, Secretario de la Presidencia y Jefe del nacionalismo en Matanzas, fué postulado ayer tarde candidato a Senador por aquella provincia. También resultaron postulados para el mismo cargo dos líderes marianistas, que cuentan con positivas simpatías y que son: José Manuel Gutiérrez y Ricardo Campanería.

Cierra el cuadro de candidatos senatoriales, el Sr. Fausto Menocal, hermano del candidato presidencial del CND.

Como candidato a Gobernador irá a la lucha comicial, el que lo es de facto actualmente, Sr. Lorenzo Delgado Díaz.

Alberto Valdés Caro, Máximo Rodríguez y Javier Naranjo obtuvieron su postulación a Representantes.

LA EXCURSION POLITICA DE LAS MUJERES NACIONALISTAS COMIENZA EL DOMINGO 3

Pasado mañana, domingo, saldrá de esta capital la excursión política organizada por el Directorio Nacional de Mujeres Nacionalistas que preside la doctora Candita Gómez Calas de Martínez Bandujo; excursión que recorrerá las provincias de Santa Clara y Camagüey, con el propósito de hacer una gran labor de proselitismo entre la mujer cubana y poder orientarla por los senderos de la política.

La Dra. Gómez Calás, nos ha entregado el itinerario que seguirá la excursión. Lo reproducimos íntegramente: Domingo 3: a las 4 de la mañana: Salida de la Habana para Cienfuegos Llegada a Cienfuegos a las 10 de la mañana. Almuerzo y meeting en la Perla del Sur. A las 4 de la tarde, salida de Cienfuegos para Caibarién. A las 7 de la noche llegada a Caibarién. Comida y meeting en Caibarién. Lunes a las 7 de la mañana: Salida de Caibarién a Remedios. Llegada a Remedios. A las 8 de la mañana salida de Remedios a Camajuaní. A las 9 y 45 llegada a Camajuaní. A las 11 y 30: salida de Camajuaní para Santa Clara. A las 12 p.m. llegada a Santa Clara. Almuerzo y meeting en la ciudad de Marta. A las 6 p.m. salida de Santa Clara para Sancti Spíritus. A las 8 p.m. llegada a Sancti Spíritus. Comida y meeting en la ciudad de Sancti Spíritus. Martes 5: a las 7 a. m. salida de Sancti Spíritus para Ciego de Avila. A las 9 a. m. llegada a Ciego de Avila. A las 11 y 30 a. m. salida de Ciego de Avila para Camagüey. A la 1 y 30 p. m. llegada a Camagüey. Regreso para la Habana.

Existe extraordinario interés en todos los términos que visitará esta excursión por recibir a las distinguidas damas que componen el Directorio de Mujeres Nacionalistas.

Una grata noticia para las DAMAS

Bernabeu

REANUDA EN LA EDICIÓN DE LA REVISTA

92 PAGINAS 10¢ Bohemia

QUE SE PONE A LA VENTA

HOY VIERNES A LAS 3 DE LA TARDE

SU VALIOSA, COLABORACIÓN SEMANAL, ENRIQUECIDA CON NUEVOS SERVICIOS GRÁFICOS, ADQUIRIDOS CON CARÁCTER EXCLUSIVO EN SU RECIENTE VIAJE POR EUROPA

TAMBIÉN LA 1ª INFORMACIÓN DESDE EL FRENTE ITALO-ETIÓPICO POR FLOYD GIBBONS

Viaje por el nuevo turbo-eléctrico

"PETEN"

a New York el jueves 7 de Noviembre, a las 7 p.m.

Estos esbeltos, flamantes buques le invitan a usted a viajar en un ambiente de cordial llaneza. Baile, natación, juegos de cubierta, cocina renombrada y competente personal.

UNITED FRUIT COMPANY

Oficina de Pasajes: Prado 110-A, Tel. M-8268
Oficinas Generales: Muelle de Santa Clara, Tel. M-6975

LA GRAN FLOTA BLANCA

LINEA DEL PACIFICO

MALA REAL INGLESA

Próxima salida para Europa:

"Orduña"

30,000 toneladas

16 DE NOVIEMBRE

PARA

VIGO, CORUÑA, SANTANDER, LA PALLICE, LIVERPOOL, CON ESCALAS EN NASSAU Y BERMUDAS

Próxima salida para Centro América, Perú y Chile Vía Kingston, Jamaica y La Libertad (Ecuador)

MOTO NAVE "REINA DEL PACIFICO"

NOVIEMBRE 21

Para informes DUSSAQ Co.Ltda. S. A

Palacio del Centro Asturiano. Teléfono A-6540.

Trasatlántica Francesa

LUNES 2 Diciembre

A ESPAÑA en 9 días "MEXIQUE"

CORUÑA, GIJON, SANTANDER y ST. NAZAIRE.

Para VERACRUZ: "MEXIQUE", 25 NOVIEMBRE

Salidas Semanales

NEW YORK — INGLATERRA — HAVRE

por los super-paquebots:

"NORMANDIE", "ILE DE FRANCE", "CHAMPLAIN", "LAFAYETTE".

AGENCIA GENERAL O'Reilly 66 Apartado 1090 — Tel. M-9881 Cable: TRANSAT

OFICINA DE 3a. CLASE Inquisidor 37 TEL. M-4528

Compañía Trasatlántica Española

Servicio De Vapores Correos Todo el Año.

El rápido vapor correo

"CRISTOBAL COLON"

saldrá el 18 DE NOVIEMBRE, para, VIGO, CORUÑA, GIJON, SANTANDER Y BILBAO —vía New York—

El rápido vapor correo

"MANUEL ARNUS"

saldrá el 16 DE NOVIEMBRE, para, CADIZ Y BARCELONA —vía New York—

Salidas para VERACRUZ:

Vapor "MANUEL ARNUS" . . . . . 7 de Noviembre
Vapor "CRISTOBAL COLON" . . . . . 11 de Noviembre

Agentes Generales:

GARCIA & DIAZ, Ltda. Palacio de la Lonja. Apartado 1690. Teléfonos: M-6911 y M-6912. Cablegramas: Amgardiaz.

M.E.C.D. 2016

DESDE PARIS

Por EDUARDO AVILES RAMIREZ

MARINETTE SE VA A LA GUERRA...

COMO Mambrú, Marinetti se fué a la guerra. El ente desesperadamente romántico que cocina las ideas y los sentimientos del creador del Futurismo, acepta la aventura de ir a matar, no infieles, porque los abisinios son tan católicos como lo puede ser el mismo Marinetti, sino a matar, a secas. Es curioso...

Es lo que menos nos esperábamos. Y no podemos concebir a Marinetti metido a Mambrú. La espada de este Mambrú no será como todas las espadas, vulgarmente rectilíneas, sino una espada forjada en zig-zag y quizás si hasta ramificada como el tridente de Poseidón. Su uniforme no será como el insípido uniforme de los otros cruzados, sino un brillante uniforme de Arlequín, con todos los colores del iris dispuestos en forma futurista. Su casco guerrero estará escondido por un súbito florecer de laureles de papel pintado. Y en vez de ir en un barco, como sus otros compañeros de aventura, irá al Africa a bordo de un obús con alas de cisne geométrico. Extraño Mambrú, el nuestro!

Antes de partir —la política es la política— ha venido a París, entre cuyos muros se dió el tupé de vestir su uniforme de académico. Convocó a la prensa parisiense y extranjera, como podría hacerlo un tenor o una bailarina, a fin de que escucháramos de sus labios sonoros una arenga empapada de amor por Francia.

—Hermanos latinos! —comenzó—. Me voy al frente abisinio, sabedlo! Mi vida tiene que ser un poema de aventuras vividas en los desfiladeros inhospitalarios del Africa. Escribiré poemas africanos, fijaré el croquis de los paisajes inéditos! Desde allá escribiré artículos futuristas para los periódicos de París, en los cuales trataré de condensar la vibración incendiada del momento cruel! La tensión extrema del patriotismo dará una literatura nueva al mundo! Hay ardores fecundos! (Palabras textuales).

Después, volviéndose hacia el muro, en donde una gran bandera italiana aparecía subrepticiamente en-

lazada a una bandera francesa, el romántico futurista (estos dos términos son aparentemente antagónicos, pero, y Marinetti es la prueba más concluyente, a veces se completan) volviéndose, repito, hacia el pabellón francés, lo tomó entre sus manos, depositó en él un beso futurista y exclamó:

—Con fuerza, pero sin crueldad (!), por el amor de Italia, deposito un beso lleno de ternura en el pabellón francés que cubre nuestros muertos de Bligny! (Palabras textuales).

Y por último remató, descubriendo sus baterías y enseñando las orejas:

—Viva el genio político de Mussolini! (Palabras textuales).

* * *

Gran Marinetti!

Excelente viejo, después de todo. Viejo simpático!

Como Mambrú, el académico futurista se va a la guerra. Ebrio de capitosos licores mussolinianos y de gases épicos, no pierde ocasión de la teatralidad. Y es que en este buen anciano, calvo y lírico, la teatralidad es una necesidad orgánica y una urgencia biológica irresistibles.. Es un caso perdido de latinidad aguda, preagónico siempre como anda de pasiones desmesuradas, escenográficas, «desplantigráficas» y «estallidográficas».

La última vez que lo ví fué hace poco más o menos seis meses. Había venido de Italia con ocasión de la exposición de arte italiano del Patit Palais, la famosa martingala política preparada por Mussolini para ganarse la opinión pública francesa, antes de comenzar el asesinato colectivo de los patriotas abisinios. Marinetti nos leyó entonces en la «Closerie de Lilas», un tratado extremadamente curioso, cuyo título era «La Aeromúsica». Lo recuerdo perfectamente, el busto emergiendo de un grupo de bellas mujeres snobs que se apretujaban en torno.

—La música —explicaba, pasando su mano fofa y regordeta por la calva rutilante y fina— debe ser futurista a bordo de los aeroplanos. No creáis que voy a pedir, como Erik Satie, que se introduzca en la orquesta una máquina de coser marca Singer, para sintetizar ciertas realidades cotidianas, así como los clarxons automovilísticos. No. Lo que pretendo es que la acromúsica futurista se divorcie de las vías terrestres, abrace la simultaneidad de los estados anímicos y resuma el esplendor geométrico de la estética musical. (Palabras textuales, palabra de honor!)

Y después agregaba, hundiendo sus palabra como espadas en el denso silencio del auditorio, un auditorio absorto y desorientado:

—Desde hace veintiseis años, exactamente, introduje en el mundo nuevo que nacía la estética de la máquina. Desde entonces la máquina se ha complicado, se ha multiplicado, se ha diversificado: hay que dar a las diferentes familias de la máquina una expresión musical particular. Por ahora es preciso hablaros sólo de la aeromúsica, y por eso he traído, para ilustrar con un ilustre ejemplo, al gran compositor italiano Aldo Guintini, quien os traducirá, al piano, lo que yo entiendo realmente por aeromúsica.

En medio de un silencio expectante escuchamos la música geométrica y curativa, llena de pon! pon! fuitch! di-dón, di-dón, li-dón, on-itch! pon! Esto de curativa no creáis que se trata de una invención mía. Es una solemne afirmación del propio Marinetti, oída por mis propios oídos, escuchada por unas doscientas personas más. Marinetti asegura que la aeromúsica preserva a los viajeros del mareo. Un bromista hubiera interrumpido al orador inoportunamente, diciéndole que en vez de quitar el mareo, quizás sólo lo provocaba. Pero no había interruptores

inoportunos aquella noche en la «Closerie des Lilas». Todo el mundo sonreía en las extremas y sensibles comisuras de los labios, y aplaudía, naturalmente. Gente educada, en fin. Estábamos en París, en Montparnasse.

* * *

En otra ocasión, en una exposición de pintura futurista italiana a cuya inauguración la prensa parisiense y la prensa extranjera habían sido invitadas expresamente por Marinetti, le oí estas palabras:

—Los futuristas somos los precursores de la Italia fascista y mussoliniana. El futurismo, al renovar completamente la sensibilidad artística italiana, le creó el gusto de la acción. De las acciones...

Naturalmente, entre otras acciones, la acción guerrera, invasora, atropelladora imperialista. Resumiendo: cia, quiero simplemente poner un Marinetti es el precursor de la tiranía militarista, del frenesí egolátrico de Mussolini, de la demencia colectiva de ese bello, de ese poético, de ese lindísimo, de ese inolvidable pueblo italiano, chado a perder por el fascismo!

El epíteto coloreado —estaba por escribir: colorinesco— tan grato a Marinetti se resuelve en drama sangriento. Su antigua actitud de fantasista, de juglar de imágenes rápidas y antiarqueológicas, termina en la guerra, en la horrible guerra! Es triste.

Es para desesperar, si los Arlequines simpáticos devienen generalotes de verdad! Si los poetas originales se convierten paradógicamente en gansters con ametralladoras auténticas en las manos!

El hombre que dijo que «el motor era una margarita radiante que cantaba», va a constatar, haciéndolo funcionar sobre la raza abisinia, que también es «una margarita de la muerte». Cuando Gengis-Khan encarna en Orfeo, el Futurismo masacra patriotas abisinios. Ese fué el destino del Futurismo! Después de querer quemar los museos y las bibliotecas, después de pretender dispersar las cenizas de Anatole France como dice Elie Richard, su jefe máximo vino a vestir la casaca del académico y el uniforme militar!

Pobre futurismo. Pobre Mambrú Marinetti...

BROMAS Y VERAS

Por JOAQUIN ARISTIGUETA

HE aquí un hombre culto que, si es doctor en Filosofía y Letras lo ha olvidado. Es culto, positivamente culto y, al parecer «nativo». Y habla de la «espantosa Inquisición». Vamos a ver qué dice y mañana diré yo:

«Señor Don Joaquín Aristigueta.
«DIARIO DE LA MARINA.
«H a b a n a .
«Muy admirado Aristigueta:

«En estos días en que las ráfagas de la calumnia se ciernen sobre la Historia de España y que veo que usted, tan gallardamente defiende los derechos de la verdad y la justi- granito de arroz sobre alguna materia, a tenor de lo que se está discutiendo, y así paso este simple bosquejo sobre «La Inquisición Española», ya que la mayoría de los ineptos americanizados, y los cubanos comunizantes que quieren sumergir a la grande España, en el fondo del fango, hay algunos buenos cubanos que los desenmascaran y tratan de resplandecer la justicia en las verdades de la Historia Hispana.

«Yó demasiado sé que usted basta y sobra para desbaratar como lo ha hecho con su grandiosa pluma la pila de improperios que sobre usted y España se han lanzado en estos últimos días, pero creo que si usted a bien lo tiene debo de ayudar a la causa justa con mi poca inteligencia, y sí mi mejor deseo de dar a conocer verdades, históricas.

Muchas gracias, le anticipo por lo que usted pueda comentar sobre este asunto, y le felicito por su gran campaña la cual admiro, cada día más y más, y quedo de usted con el mayor respeto y consideración. S. S.

I. de M.

ALGO SOBRE LA INQUISICION ESPAÑOLA

«Ningún sabio imparcial y documentado se atreve ya a impugnar con gesto de escandalizado, el Tribunal de la Inquisición Española. Como en toda obra humana, algunas veces anduvieron cosas y casos enjuiciables en manos apasionadas y en conciencias estrechas y obcecadas. Y esto sí es, verdaderamente lamentable y digno de condenación; pero la Inquisición en sí misma y en sus raíces jurídicas, es una de las pocas instituciones sociales que el historiador serio y consciente de su responsabilidad tiene que enjuiciar con criterio plenamente aprobatorio y alabancioso.

«Tal como lo ha hecho Ludwig Pfanll, el egregio hispanista de Munich, en uno de los mejores capítulos de su excelentísimo libro «Cultura y Costumbres del Pueblo Español de los Siglos Diecisels y Diecisiete», Introducción al Estudio del Siglo de Oro.

«Esta obra que ha vertido al español el padre Agustino P. Félix García, con tanta genuidad castellana, que, más parece escrita por el intelectualísimo fraile, que una traducción, yo no la he visto mencionada por ningún escritor de Cuba.

«Calamidad, de calamidades, la que les está mellando el criterio a los más de los hombres estudiosos del ultramar hispano.

«Sobre España y su inmortal espíritu ecuménico está brotando una copiosa literatura en el extranjero. Ingleses, franceses, alemanes, yanquis, no saben apartar de su avidez intelectual la España ejemplarizadora.

«Y es que como ha dicho Keiserlin, Europa se convertirá en ala criatura ética de España, por ser Española conservadora del espíritu y el bastión de los valores.

«Y es que no es posible olvidar que España, a pesar de su desviación geográfica, ha sido el punto de cruzamiento biológico de razas, de interferencias entre las más diversas corrientes, pero asimilándose e inyectándolas un elemente étnico indestructible; no se puede olvidar, que España tuvo un gesto en la Colonización, olvidemos las páginas matricidas del Padre de las Casas, y que nadie podrá borrar el hondo surco en que depositó las semillas de un heroísmo y el riego de su sangre, con pródigo ademán; que España ha ejercido una función armonizadora de las más divergentes tendencias ideológicas; bastaría recordar el momento histórico del Renacimiento Español...

«Y que en España, en fin, los místicos frecuentaron y descubrieron los caminos de la introspección, con más seguridad y tino que los psicólogos empíricos del siglo catorce, pudiéndose encontrar entre muchos nombres, hasta hace poco desconocidos, los precursores de muchas teorías, lo cual evidencia que España no ha vivido tangencialmente, a la realidad evolutiva de los pueblos, sino que en cada época ha precisado con pulsación fuerte el fenómeno del momento histórico.

«Bien pues que nuestros intelectuales aquí o tienen la malísima suerte de no leer los libros en que se valoriza objetivamente la catolicidad hispana, o lo que fuera peor, los leen y silencian sus datos y sus enjuiciamientos con maldad; gran pecado contra las grandes corrientes de la verdad.

«Pero el hecho cierto e incuestionable, la gran realidad incontrastable, y evidente, al lado de estas minucias simples es, que la Inquisición Española no malogró el desarrollo de ningún profundo talento, ni segó en flor ninguna vocación filosófica, ni opuso la menor resistencia, sino más bien protegió e impulsó el estudio de las ciencias naturales, ni impidió el florecimiento espléndido de aquel incomparable, teatro nacional, ni se intimidó ante aquella invasión, gloriosa de las idas platónicas, y aristotélicas, ni vió con malos ojos aquel dichoso armonismo de las mismas, formulada con soberano acierto por el pensamiento filosófico español.

«España y la verdad deben gratitud al sabio alemán que de modo tan gallardo y rotundo rinde testimonio a la justicia. No es que diga nada nuevo acerca del famoso Tribunal. Balmes, Menéndez y Pelayo, Ortiz y Lara, el filósofo rancio, cientos de dominicos y franciscanos y jesuítas españoles ya habían hecho fundamentalmente la misma apología de la Inquisición que hace ahora Pfanll. Pero nunca sobran los testigos de la verdad.

«Habría aún mucha tela por donde cortar refiriéndose a este asunto tan vital, para aquellos que están faltos de la verdadera historia de las obras españolas, pero no deseo por hoy extenderme más, y termino afirmando que yo no sé si fué la Inquisición la que hizo grande a España, lo que sí sé es que nunca fué más grande España que con su Inquisición.

«Se nos habla de la decadencia española, ya dió en sus días Baltasar Gracián, los motivos contundentes que hubo. Si España no hubiese tenido los desaguaderos de Flandes, las sangrías de Italia, los sumideros de Francia, las sanquijuelas de Génova, ¿no estuvieran hoy todas sus ciudades enladrilladas de oro y muradas de plata?

«Y hubo otra razón que el criticón no critica. La enorme energía vital que salió de España para las Indias, enormemente mayor que el oro que de las Indias aportó a España.

«A ver cuándo nos vamos a divorciar de la mentira, de la verdad a medias y a desposarnos con la verdad entera, en las realidades de la Historia.

«De usted atentamente,

I. de M.»

Una original colección de novedades de sport 1935-36.

EL ENCANTO inicia la temporada invernal presentando un surtido amplísimo de interesantes creaciones de sport— sweaters, sweaters-chaqueta, bufandas, pañuelos, etc que todo hombre elegante debe apresurarse a ver. Han sido marcadas a precios muy convenientes.

Sweater de zephir, tejido de fantasía. Colores enteros. Espalda rizada. Con zipper. 7.50
Pañuelo de sport, de seda. 2.50

$5.00
Sweater de fina lana a cuadros sobre colores oscuros. Cuello redondo. Muy de sport.

Bufanda de fina lana en dibujos modernos. Desde $5.00

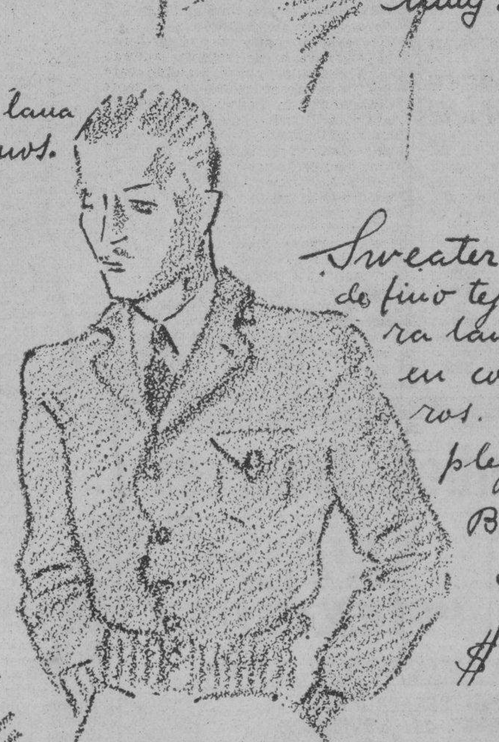

Sweater-chaqueta de fino tejido de pura lana con pelo, en colores enteros. Espalda plegada.- Botones de cuero.
$7.50

Sweater de pura lana a cuadros en beige oscuro y gris. Con cinturón. Espalda de pliegues. Cuello redondo. Muy de sport
$6.50

Planta baja.

El Encanto

El Departamento Postal servirá a usted inmediatamente cualquiera de los artículos anunciados.

Finas como el champán.
Transparentes como el cristal.

Así son las nuevas colecciones de medias que

GOTHAM

-- hilo de oro --

lanza para la temporada de invierno y que EL ENCANTO presenta en una exquisita profusión de tejidos y colores. Predomina en la colección el tejido de gasa, fino y transparente como el cristal, sin una veta, sin brillo. Las nuevas medias para sandalia tienen un ligerísimo refuerzo en la planta delante apenas visible: para semisandalia tienen un refuerzo muy estrecho. Viene también un tipo de fantasía con cuchilla calada al costado. Los colores "leaders" de invierno son: "copperlite", "mandalay", "nuevo miami-tan", "durbar", "shalimar" y "jubileo".

Desde 1.25 hasta 3.25

Apresúrese a ver estas exquisitas novedades.

PLANTA BAJA.

El Encanto

El Departamento Postal servirá a usted cualquiera de los artículos anunciados.

M.E.C.D. 2016

SECCION 9A

TELEFONOS:
Quejas M-7911
A. Clasificados .. A-3733

DIARIO DE LA MARINA

TELEFONOS:
Dirección A-3277
Jefe de Redacción A-3205
Sección de Sports M-7912

SECCION 9A

AÑO CIII — EL PERIODICO MAS ANTIGUO DE CUBA. — LA HABANA, VIERNES, 1 DE NOVIEMBRE DE 1935 — ACOGIDO A LA FRANQUICIA POSTAL. — PAGINA TRECE

LA ACTUALIDAD

LOS FALSOS PACIFISTAS

por LEON ICHASO

¡PAZ! ¡Paz! Y no habrá paz, dice la Biblia, refiriéndose a los viciosos y a los malvados que con ese clamor quieren acallar los gritos de su conciencia inquieta y atormentada.

¡Paz! ¡Paz!, se vocifera ahora más que nunca en todos los ámbitos del mundo. Y nunca ha habido menos paz. Gritan paz las grandes potencias que, mientras discursean y peroran sobre el desarme universal, se arman hasta los dientes. ¡Paz! ¡Paz!, vocean las naciones que imponen castigos a otra por haber penetrado con las armas en la mano, impelida por la necesidad en un pueblo donde hay millones de esclavos, sin recordar sus invasiones y conquistas guerreras en incontables territorios ajenos y sin querer tener en cuenta que esas mismas sanciones pueden muy fácilmente convertir un conflicto de un pueblo con otro en un incendio universal más horrendamente terrible y espantoso que el de la Guerra Mundial.

¡Paz! ¡Paz!, ronquean sobre todo desgañitándose los que se hinchan los pulmones y se llenan la boca predicando humanismo cosmopolita, fraternidad humana, mientras aguzan la lucha inexorable e irreconciliable de clases; mientras inoculan el odio cordial, la venganza a muerte y el exterminio y la crueldad salvaje en las masas inconscientes; mientras echan mano del asesinato, del atentado terrorista, del saqueo, del atraco y de todos los medios de destrucción para aniquilar a los que no piensan como ellos.

Estos son los pacifistas por excelencia; los que declarando guerra sin cuartel a la guerra, no tienen otra arma para inculcar sus principios, doctrinas y convicciones que los de las revoluciones más sangrientas y más feroces; los que en cada uno de los países acechan la ocasión propicia para agitar, para perturbar, para dinamitar. Son los pacifistas de las matanzas y carnicerías de la Rusia soviética; los pacifistas de las milicias marxistas que parapetados en castillos y fortalezas y armados de todas las armas quisieron convertir a Austria en un inmenso cuartel socialista. Son los pacifistas de aquella bestial y monstruosa revolución que trocó a Asturias, a fuerza de asesinar, incendiar, demoler, desmantelar, saquear y robar en un infierno más horrible, más truculento y más macabro que el pintado por Dante.

Esos mismos pacifistas fueron los que, soplando sobre Cuba su mortífero aliento, nos trajeron aquellas apocalípticas rachas de odios rencorosos, de salvajismo dinamitero, de caótica anarquía, de feroces explosiones que pusieron en peligro no sólo la República, sino también su civilización.

Pacifistas que distribuyen dinero y agentes por unos y otros países para promover en todos ellos la revolución armada y la guerra civil; pacifistas que ahora mismo están concitando y empujando a la Liga de las Naciones para que, so pretexto de defender la paz, promueva la guerra universal.

No pueden ser verdaderos pacifistas los que no han sentido jamás sinceramente el amor. No pueden ser pacifistas los que tampoco sienten el patriotismo y no son, por lo tanto, capaces de sacrificarse por su patria. Los pacifistas auténticos son los que rechazan cordial y realmente la guerra injusta; la guerra ambiciosa y caprichosamente dominadora; la guerra convertida en feria inmensa de voluminosos negocios. Pero los verdaderos pacifistas son los que sin temor ninguno a los peligros y a las penalidades de la guerra, van a ella abnegadamente, heroicamente, varonilmente, cuando así lo exigen la dignidad, el decoro y la salvación de su patria. Entonces no rehuyen la lucha, porque sería bochornoso el rehuirla. Entonces se alistan en ella dispuestos a morir, si fuere necesario. Pacifistas eran aquellos sacerdotes y aquellos frailes franceses—tan solemne y noblemente recompensados después de la Gran Guerra por el radicalísimo Clemenceau— que tantos prodigios de sacrificio y de heroismo y tan memorables hazañas realizaron en las trincheras y en los frentes de batalla.

No basta gritar paz, paz a todas horas. No basta erigirse en pacifistas y proscribir la guerra en la letra de los estatutos y en las palabras de la tribuna, del libro y del folleto. Será ése un pacifismo apócrifo y falaz mientras tras él humee la tea siempre encendida de la revolución y de la guerra civil.

SALAZAR ALONSO, SUSTITUIDO EN LA ALCALDIA DE MADRID POR A. VILLAMIL

LOS AMIGOS DE LERROUX AFIRMAN QUE NO DEJA LA POLITICA

El exjefe del Gobierno manifestó que abriga el propósito de dejar la jefatura de los radicales a S. Alba

Por la Unión Ibero-americana se ha abierto un concurso para premiar los seis mejores artículos referentes a la fundación de Buenos Aires, con motivo del IV centenario

MADRID, octubre 31. (AP.)—El señor Lerroux acudió esta tarde al Congreso de los Diputados y según sus amigos su presencia tenía por objeto desmentir las informaciones que se han publicado anunciando que pensaba retirarse de la política y ausentarse de España, dejando la jefatura del Partido Radical al señor Santiago Alba.

«Es cierto—ha dicho Lerroux—que mis propósitos son que el señor Alba me herede en la Jefatura del Partido Radical; pero estos propósitos no son incompatibles con mi decisión de seguir actuando en política y seguir presente en Madrid».

Por otra parte el señor Lerroux ha declinado el homenaje que proyectaba rendirle la minoría radical en forma de un banquete.

CONCURSO DE ARTICULOS SOBRE LA FUNDACION DE BUENOS AIRES

MADRID, octubre 31. (WP.)—La Unión Iberoamericana ha abierto un concurso literario para premiar los seis mejores artículos relacionados con la fundación de Buenos Aires para conmemorar así el IV Centenario de la capital argentina.

SOBRE LA PROXIMA FERIA DEL LIBRO ESPAÑOL

MADRID, octubre 31. (WP.)—La Cámara Oficial del Libro se ha reunido para sentar las bases y fijar el orden de la próxima Cuarta Feria del Libro Español que se celebrará de primero al diez de junio.

JUAN IGNACIO POMBO, AL QUE SE LE TRIBUTO EN VIGO UN GRAN RECIBIMIENTO ERA ESPERADO POR SUS FAMILIARES

VIGO, octubre 31. (WP.)—Ha llegado a bordo del trasatlántico «Habana», el aviador español Juan Ignacio Pombo, que era esperado por su padre y hermanos. También acudieron a recibirle nutridas comisiones montañesas residentes en Galicia, presididas por el fabricante santanderino Francisco Albo.

Noticias de Madrid informan que la Casa de la Montaña prepara una serie de homenajes al aviador que llegará pronto a la capital española.

El primer automotor construído en España hizo un promedio de noventa kilómetros por hora y batió el record de toda Europa

Ha llegado a nuestra ciudad el primer automotor de los construídos en España. Tiene 23 metros de longitud y es capaz para ochenta plazas. En sus primeros viajes ha batido el record de España y de Europa, corriendo a una velocidad media de noventa kilómetros por hora.

LLEGO a Barcelona el primero de los grandes automotores construídos en Beasain (Vascongadas) para la Compañía de M. Z. A.

Se trata de un vehículo de 23 metros de longitud capaz para 80 plazas sentadas, accionado por motores Diesel Maybach de 410 HP., y transmisión eléctrica de la Brown-Boveri.

La Compañía de M. Z. A. ha concedido primordial importancia al «confort» del coche tanto por lo que se refiere a trazado de asientos, como a movimiento del vehículo a altas velocidades de 120 kilómetros por hora, y a los servicios auxiliares de espléndido alumbrado, calefacción automática por caldera independiente, calentada por mazout, cuidando los detalles hasta el extremo de haberse instalado agua potable, filtrada, para los viajeros.

En cuanto al equipo motor, responde a uno de los tipos mundiales más perfeccionados en estos momentos; se ha previsto el mando múltiple, y la posibilidad de llevar remolque de cien asientos, para hacer frente a las afluencias de tráfico, cuyos remolques se hallan en construcción, también en la Compañía Auxiliar de Ferrocarriles.

Este automotor ha establecido el «record» de España y de Europa, recorriendo los 572 kilómetros de Madrid a Sevilla, sin parada alguna, en 6 y media horas, a una velocidad media de cerca de 90 kilómetros por hora, en una línea de perfiles duros y difíciles. Al regreso en Despeñaperros, en un recorrido de unos 67 kilómetros en que la rampa alcanza 17 m/m., franqueó la subida sin la menor dificultad, conservando la velocidad de cerca 90 km. h. como si circulase sobre recta y horizontal.

Durante los dos días que permaneció en Sevilla efectuó un viaje a Huelva y otro a Carmona, cubriendo la distancia de Guadajoz a Carmona 14 kilómetros, en 8 minutos, debiendo señalar que este recorrido, todo él en pendiente, tiene una rampa media de unos 18/m con una rampa máxima en su final de cerca de 26 m/m.

Menos de la mitad de la minoría de los radicales ha emitido su voto a favor de la confianza al Gobierno

Después de presentados los nuevos Ministros al Presidente de la República, señor Alcalá Zamora, el Consejo se dedicó al estudio de la cuestión internacional en cuanto a España

MADRID, octubre 31. (WP.)—Los periódicos, en sus comentarios al debate de ayer en las Cortes, coinciden en señalar como significativo el hecho de que sólo votaran la confianza el Gobierno veinticinco de los sesenta radicales que componen la minoría.

Según los comentaristas esto da una incertidumbre notoria a la vida parlamentaria del Gobierno actual y a su programa.

SE MODIFICA EL PLAN DE ESTUDIOS DE LAS ACADEMIAS MILITARES

MADRID, octubre 31. (WP.)—Esta mañana se celebró el primer Consejo de ministros en Palacio y según referencias del señor Lucía, se limitó a la presentación de los nuevos ministros al Presidente de la República.

En un Consejo que se celebró antes se trató únicamente del proyecto de ley de ordenación ferroviaria y del plan general de obras públicas.

En el consejo bajo la presidencia de Alcalá Zamora se dedicó casi todo el tiempo al estudio de la política internacional.

El nuevo ministro de Instrucción Pública manifestó que durante el consejillo había hecho las correspondientes propuestas para cubrir los altos cargos en el departamento, las que habían sido aceptadas por el jefe del Gobierno.

Al terminar la reunión dijo a los representantes de la prensa que había nombrado Subsecretario de Instrucción Pública al diputado radical don Pascual Cordero y añadió que el Presidente había firmado un proyecto autorizando al ministro de la Guerra para leer en las Cortes un proyecto de ley sobre el régimen de estudios en las Academias Militares y también firmó una disposición para que cese el gobernador civil de Tenerife.

El jefe de la "Lliga" señor Cambó ha hecho sugestiones a fin de llegar a una solución sobre la ley electoral

Apareció degollado en un pueblo de la provincia de Lugo un individuo cuyos padres y hermano fueron asesinados no hace mucho tiempo, desconociéndose a los autores del crimen

MADRID, octubre 31. (SE.)—La atención política está fija en las reuniones que, para buscar una fórmula sobre la Ley Electoral, se han celebrado en el Congreso.

Después de la reunión de la Comisión de Presidencia, a la que asistió el presidente del Consejo, señor Chapaprieta, el líder de «Lliga Catalana», señor Cambó, hizo diversas gestiones encaminadas a apartar obstáculos, limar asperezas y preparar un camino que permita redactar una fórmula que pueda servir de base a la discusión, en el Salón de Sesiones.

Sostuvo el ex ministro catalán una interesante conversación con los señores Maura (don Miguel) y Barcia. En ella se examinaron las distintas tendencias que sustentan los distintos grupos que forman la Cámara. Parece que hubo algunos puntos de coincidencia, que servirán para llegar a un anteproyecto de ley Electoral.

Estas coincidencias seguramente serán ya conocidas del Gobierno, o por lo menos del señor Chapaprieta, y es muy posible que en el Consejo próximo el jefe del Gobierno presente una proposición.

Cuantas gestiones se han hecho para conocerla han resultado infructuosas, pero creemos que no se apartará mucho de la siguiente:

En las elecciones municipales se empleará un sistema mixto, o sea, en las grandes poblaciones, el sistema proporcional con la proporcionalidad del señor Maura para mayorías y minorías. Para las demás poblaciones, sistema mayoritario con supresión de la segunda vuelta y el «quorum» y colegio único.

Este sistema mixto se considerará como un ensayo, y de sus resultados depende que continúe en vigor o no.

Para las elecciones generales se propondrá sistema mayoritario con supresión también de la segunda vuelta y del «quorum» con listas inmutables.

Esta fórmula, con algún ligero detalle de matiz, ha de ser sobre la que ha de debatir Consejo.

CRIMEN EN CIRCUNSTANCIAS EXTRAÑAS

LUGO, octubre 31. (SE.)—En la parroquia de San Esteban de Farnadeiros, correspondiente al Ayuntamiento de El Corgo, se ha cometido un crimen en circunstancias verdaderamente extrañas, no sólo por el crimen en sí, sino también porque se dan trágicas casualidades en la vida de la víctima de este sangriento suceso.

Fué el muerto Emilio Expósito Vázquez, que habitaba una especie de choza a orillas del río, en la citada localidad.

A las seis de la tarde del sábado, unos campesinos percibieron unos gemidos, que partían de una taberna que existe en aquellos alrededores, que al parecer debían ser los extertores de la agonía de Emilio.

Asustados acudieron a dar cuenta de lo que habían oído a la Guardia civil, la que también puso el hecho en conocimiento del Juzgado de Instrucción de Lugo, después de haber comprobado que en la mencionada taberna se encontraba muerto Emilio.

El Juzgado de esta capital se personó en el lugar del suceso y ordenó el levantamiento del cadáver, que presentaba profundos cortes en el cuello, hechos al parecer con un hacha.

Se da la terrible casualidad que hace algunos años fué asesinado el padre de Emilio, Manuel Expósito y el año pasado fué también víctima de un crimen un hermano del que ahora ha muerto.

Existen diversas suposiciones respecto a quién pueda ser el verdadero autor del crimen.

Parece ser que Emilio fué amenazado por un sujeto llamado «El Roxo», que se hallaba resentido con aquél, porque en cierta ocasión Expósito lo denunció como autor de un robo que había cometido.

Esta es uno de las versiones, no obstante no se pudo comprobar aún su exactitud, a pesar de las indagaciones que se han hecho para esclarecer lo sucedido.

Dos pescadores han muerto ahogados en un puerto de Lugo

Ocurrió el suceso a causa del vuelco de la motora en que se hallaban pescando

LUGO, octubre 3. (SE).—Salieron, como de costumbre, de Foz, las embarcaciones que se dedican a las faenas de la pesca.

Cuando regresaban al puerto se vió que faltaba una de ellas, propiedad de Tristán López.

La motora «Villa de Foz», que también regresaba a última hora de la tarde al puerto, fué la primera que trajo noticias de la embarcación desaparecida.

A la entrada de la ría, la motora gobernada por Tristán López y tripulada por siete hombres más, pretendió ganar el puerto como lo habían hecho las otras, pero las mareas son vivas y aunque no había oleaje fuerte, el mar «cocía», como dicen en su argot los marineros.

Al llegar a la boca un golpe de mar hizo zozobrar la embarcación, cayendo al agua todos sus tripulantes. Estos a nado lograron acercarse a la motora y subirse sobre la quilla, que estaba al sol.

Dos veces fué arrancado de aquel punto por el mar un joven marinero, y otras tantas consiguió a costa de grandes esfuerzos, que le extenuaban, llegar a donde estaban sus compañeros.

Aunque la costa no estaba lejos, no podían ganarla a nado, porque como antes decimos el estado del mar lo impedía.

En estos momentos de terrible angustia y feroz lucha por conservar la existencia, desapareció en el fondo de las aguas el patrón, Tristán López y el joven pescador a que aludimos, de 21 años de edad, vecino de la parroquia de Marzán, José Palmeiro.

Los compañeros de estas dos víctimas nada pudieron hacer por ellos, pues bastante tenían con sostenerse a flote y atender a su seguridad.

La «Villa de Foz» al darse cuenta del accidente sufrido por la otra lancha, acudió en auxilio de los náufragos, salvando a los que aun se encontraban sobre la quilla y trayendo a remolque a la repetida embarcación.

Varias motoras partieron después para el lugar del suceso, con objeto de recoger los cadáveres si éstos aparecían, pero sus pesquisas fueron inútiles hasta ahora.

A la ribera acudió todo el pueblo de Foz, desarrollándose las tristes escenas, tan frecuentes, por desgracia, entre la gente de mar.

Tristán López era en la actualidad práctico de aquel puerto.

Un periódico da la voz de alerta en cuanto a un supuesto proyecto para la internacionalización de Gibraltar

La sesión efectuada ayer por el Consejo de Ministros se dedicó a la discusión del proyecto de movilización militar que fué presentada por el Ministro de la Guerra, Gil Robles

MADRID, octubre 31. (WP.)—El señor Sergio Alvarez Villamil, perteneciente al Partido Liberal Demócrata, ha sido nombrado por el Gobierno para el cargo de presidente de la Comisión gestora del Ayuntamiento de Madrid, en sustitución del ex ministro don Rafael Salazar Alonso.

NO HABRA HOY SESION EN EL CONGRESO

MADRID, octubre 31. (WP.)—Con motivo de la festividad de Todos los Santos, mañana, viernes, no celebrará sesión el Congreso de los Diputados.

La sesión de hoy se dedicó a discutir el proyecto de ley de movilización militar presentado por el señor Gil Robles. Se trata de una reglamentación de las disposiciones vigentes sobre esta materia, necesitadas de modificaciones para adaptarlas a la contextura actual del ejército español.

CONTRA LA INTERNACIONALIZACION DE GIBRALTAR

MADRID, octubre 31. (WP.)—El periódico «Informaciones», en la edición de esta noche, acoge y repele con energía los informes que según dicen se han publicado en la prensa extranjera con relación a la próxima conferencia naval que ha de reunirse en Londres.

Según dichos informes, que rechaza el periódico, se va tratar en la conferencia del problema del Mediterráneo y con ese motivo se habla de la posibilidad de la internacionalización de Gibraltar para darle una modalidad semejante al régimen que existe en el Canal de Suez.

En Madrid, un chofer encontró dentro de su taxímetro dos fracciones de la lotería premiadas en 200.000 pts.

El propietario de los billetes que los daba ya por perdidos, los había extraviado con la alegría del premio. Al chofer que los devolvió le corresponde de premio el 10 por ciento

MADRID, octubre 31. (SE.)—Se presentó en la Inspección de guardia de la Dirección General de Seguridad, el chauffeur del servicio público Antonio Toca Fernández, que llevaba envueltos en un número de «Ahora» los dos décimos pertenecientes al número 24.561 del sorteo de la Cruz Roja al que correspondió el segundo premio, que según declaró, había encontrado envueltos en el mismo papel, en el interior de su taxímetro.

Estos dos décimos los perdió, en la estación del Metro de la Glorieta de Bilbao, el súbdito suizo don Teodoro Staus, de 49 años, natural de Zurich, que vive en Madrid. El señor Staus, al consultar la lista de la Lotería y ver su número premiado, experimentó tal alegría, que subió por las escaleras del Metro agitando un periódico que llevaba en la mano y los dos décimos. Bien pronto advirtió que éstos se le habían extraviado, y presentó la oportuna denuncia, que admitieron las autoridades, incoando, seguidamente, las gestiones oportunas para su hallazgo.

En la Dirección General de Seguridad admitieron los dos décimos que presentaba el chauffeur Toca y comisionaron a dos agentes para la práctica de las oportunas pesquisas, a fin de averiguar quién fué la persona que abandonó los décimos en el interior del taxi.

Aclarados estos extremos, al chauffeur le corresponderán 20.000 pesetas, o sea, el diez por ciento de las 200.000 con que resultaron premiados los décimos.

AL RECIBIR A UN OBISPO OCURRE UN CHOQUE DE AUTOS Y UN MUERTO

TERUEL, octubre 31. (SE.)—Al anochecer llegó el nuevo obispo, fray Anselmo Polanco Fontecha. Salió a esperarle al límite de la provincia una caravana de sesenta automóviles ocupados por el cabildo catedral, numerosos sacerdotes y representaciones de los centros y congregaciones católicas. También acudió el presidente de la Diputación. Al llegar el obispo al pueblo de de Torrelacárcel, primero de la diócesis, visitó la iglesia dando la bendición a todos los presentes. Los pueblos del trayecto aparecían engalanados. En la capital se le acogió cariñosamente. Se hospedó en el convento de los Padre Paúles, situado extramuros. Mañana hará su entrada solemne en la población.

Uno de los automóviles que formaban parte de la caravana que recibió al obispo, chocó contra un árbol en las cercanías de la capital. Sus dos ocupantes, Nicolás Monterde y Alfonso Pastor, resultaron heridos. El primero fué trasladado al hospital, donde falleció poco después de ingresar. Las lesiones que sufre el señor Pastor no son graves.

EN BUSCA DE LAS JOYAS DE STAVINSKY

MADRID, octubre 31.—En algunos periódicos de París se recoge la noticia publicada en un diario de esta capital de haber sido encontrada en el domicilio de un complicado en el asunto Stavinsky una carta, en la que se dan detalles acerca de una caja de alquiler que determinada persona tenía abierta en un establecimiento bancario de Madrid y en la que parece se guardaban las famosas joyas que pertenecieron a Stavinsky.

Los periodistas que hacen información en la Dirección general de Seguridad acudieron al despacho del director interino, don Pedro Rivas, para preguntarle si las autoridades francesas habían ordenado la detención de alguna persona española con residencia en Madrid. El señor Rivas contestó que desconocía totalmente el asunto, pues no se había recibido en la Dirección ningún oficio de las autoridades francesas.

Insistió en que ni oficial ni extraoficialmente tenía noticia alguna del asunto a que se refería el caso.

Según rumores circulados por Madrid, las autoridades francesas, por medio del ministro de Estado, habían enviado a un Juzgado de esta capital el oportuno oficio para que fuera interrogado y detenido el individuo al que se hace referencia en la carta. Parece que este extremo no se ha comprobado todavía.

Recordamos con este motivo que cuando a raíz de descubrirse el «affaire» Stavinsky las auooridades españolas intervinieron en el asunto para tomar declaración a un súbdito francés con residencia en Madrid, las diligencias se llevaron a cabo con la mayor reserva por parte de las autoridades.

D. Juan de Borbón y su esposa fueron objeto de agasajos

Vió la Casa Blanca, pero no pudo conseguir ser recibido por el Presidente Roosevelt

WASHINGTON, octubre 31. (AP.)—El Príncipe don Juan, presunto heredero del trono de España, anotó en su carnet de viaje «La Casa Blanca vista desde el exterior» como una de las cosas que ha visto en Washington.

Sonrió, con manifiesto disgusto, por no haber visto al Presidente Roosevelt y a su esposa. Por haber estudiado en New Deal están interesado en conocer a las dos personalidades más mencionadas en Europa en relación con ese plan.

«Ahora bien, tengan la bondad de no creerme insensato», dijo con un gesto. «Después de todo, toda mi vida he tratado con la diplomacia. Sabía perfectamente que no podía obtener una audiencia por conducto del Embajador de España, pero pensé que el representante de cualquier país podría obtenerla, enterándome entonces que el Presidente se proponía salir de la capital».

Miss Mary E. Patten, una de las tres hermanas cuyo salón ha tenido fama y poder a tines del siglo pasado, y la Marquesa de Santa Ana, antigua amiga de la que fue familia remante en España, dieron una recepción en honor del Príncipe y de su esposa.

Los dos descendientes de la casa de Borbón fueron saludados por el Presidente del Tribunal Supremo Mr. Charles Evans Hughes y su esposa; el subsecretario de Marina Henry L. Roosevelt y su esposa; el Embajador de Francia M. de Laboulaye y su esposa; el Encargado de Negocios de Bélgica Príncipe de Ligne y señora; el ministro de Suecia, Mr. W. Bostrom; el subsecretario de Estado William Phillips y su esposa y otros altos funcionarios y personalidades.

Hubo también un almuerzo en su honor en el Curtis Club, el resto del día lo dedicaron a visitar los sitios más importantes de la capital partiendo después para Montreal, Canadá.

DOS MUERTOS Y UN HERIDO DE GRAVEDAD EN ALAVA

VITORIA, octubre 31. (AP.)—En un choque ocurrido entre un tren y un camión en el cruce de trenes de Puebla de Arganzón, hubo dos muertos y un herido grave.

FUERON ARRESTADOS DOS EXTREMISTAS EN JAEN

JAEN, octubre 31. (AP.)—Fueron arrestados dos comunistas mientras repartían panfletos subversivos y pasquines en Porcuna.

Relación de personas cuyo paradero interesa conocer este Consulado General de España en la Habana

Francisco Montero Mateo, que residió en Ciego de Avila; Luis Valdes de la Puente, o sus herederos; Cruz y Juan Maldonado Chacón, naturales de Villagarcía de Torre (Badajoz); Rosario Alvarez Pacheco, natural de Bilbao, casa con Leopoldo Sánchez; Marcelino Candamil Villadoniga, natural de El Ferrol (en la Coruña); Juliana Torres Martínez; Gloria Puig y tres hijos; Ignacia Trueba, casada con Aureliano Saiz Ibáñez; Salvador Moya, natural de Medalmadena (Málaga); Pura Hernández del Castillo, casada; Faustino Sánchez, natural de Loureiro (Lugo); Dolores Díaz Cabañas; José Alonso Fernández, natural de Cañas (Granada); Francisco Naranjo Jiménez, natural de Las Palmas (Islas Canarias); Manuel Alonso y Fernández, natural de Siero (Asturias); Manuel Zalba Mendivil, natural de Pamplona; Benigno Ménguez Sierra, que residía en Cienfuegos; Bartolomé Bosch Comas, natural de Esporlas (Palma de Mallorca); Candelaria Martín Ramírez, natural de Telde (Islas Canarias); Blas Calvo Calderón, natural de La Coruña; Constantina García Fernández, natural de Arrion (Asturias); Francisco Otero Otero, natural de Villaviciosa (Asturias); Vicente Obiol Sospedra, que residía en Ciego de Avila; José Pérez Rodríguez, que residió en Ciego de Avila; Manuel Maceda Díaz, que residió en la provincia de Matanzas; Isidoro García Santos; Cristóbal Ferrando y Pizá, natural de Montuiri (Palma de Mallorca); Vicente Gómez Nieves, natural de Vide (Orense); Pedro Martínez Fernández, natural de Alhama de Aragón (Zaragoza); José Zamora Ballesta, natural de Mazarrón (Murcia); Ramón Reigadas López, natural de Ferrol (Coruña); Fernando Jurado Juste, sacerdote, natural de Fernán Núñez (Córdoba); Manuel Villar Rivela, natural de Orense; Amparo Pérez viuda de Pedro Jiménez, que residió en Camagüey; Antonio Erola Mitjana, natural de Navinés (Lérida); Lorenzo Busnafuente, natural de Islas Canarias; Waldino Feijóe Carrera; Amadeo Pelayo Güemes; Amadeo Jiménez Morales, que residió en la calle Industria, en la Habana; Manuela Varela, que residía en el Reparto Almendares, en la Habana; Adán Bruno Losada, que residía en Aguacate, Habana; José Abad Rodríguez; Pedro González Parra, que residió en Camagüey; Antonio Rodríguez, natural de Tineo (Oviedo); Manuel González Llasera; Gumersindo Gómez Ceballos; Similiano González Medina, natural de Cabrera (León); Rogelio Bara, que fué empleado del teatro «Martí» en la Habana; Matías Martínez Sanz; Soledad González, casada, que residió en Curazao 27, Habana; Leopoldo Veiga, que dirigía o trabajaba en una refinería de azúcar; Amparo del Rey López, casada con Enrique García Durantes; Demetrio Alvarez y Avelina Bugedo Zamora; Flora Valerdi Orobia y su esposo José Vallina; Ramón O'Farrill, comandante de aviación; Manuel Vázquez González, que reside en Cuba hace dieciseis años; Antonio y Domingo Iglesias Fraga, natural de Casar Domato (Orense); Angel Teijeira Rivera; Benigno Fernández Castro, natural de Ferrol (Coruña); José Ramón Corripio Valle; José Alba Fernández, natural de Belmonte (Oviedo); Cesáreo González Otero; Santiago Sánchez Núñez, que tiene establecimiento de sombreros; Juan Ríos, natural de San Román de Encrovas (Coruña); Constantino Bua Savans, natural de Moraña (Pontevedra); María Badía López, natural de Mayals (Lérida); Manuel Saavedra, que residió en la calle Amargura, en la Habana; Ezequiel Cuba; Adolfo Yáñez Arias; Angel García Alvarez, que residió en la Víbora, Habana; Luis Sánchez Cravioto, casado con Carmen Alexandre; Manuel Zamarriego López, farmacéutico; José García, de 37 años, natural de Villalegre (Oviedo); Ceferido Suárez y Adela García Rodríguez; Juan Gutiérrez González, natural de Piñeres (Asturias); Severiano y Joaquín Sacristán, que residían en Camagüey; Juan, Antonio y María Julve Monterde, que residían en Camagüey; José Sarmiento Díaz, que residía en Falla, Camagüey; Juan García Alvarez, de 87 años, que residía en Santa Clara; Andrés Varela Fernández, natural de Lugo; Fernando Fernández Mayobre, natural de Ares (Coruña); Manuel Gilabert Martínez, natural de Garrucha (Almería); Francisco Benítez Ruiz, natural de Grazalema (Cádiz); Manuel Pérez Fernández, de 63 años, que residió en Ciego de Avila; José Arienza Pérez, que residió en la provincia de Camagüey; María Rodríguez Gómez, natural de Tabeido (en Orense); José Ubeda Ruiz; Antonio Hernández Alonso, natural de Tagapana (Tenerife); Salvador Climent Gay, natural de Valencia; Luis Suárez Valdés Perdomo.

Habana, 30 de octubre de 1935.

El Cónsul general,
Jaime MONTERO.

APUÑALA A UN MATRIMONIO Y A UNA HIJA DEL MISMO

MADRID, octubre 31. (SE.)—Se ha registrado un suceso en la casa número 21 de la calle de Santa Ana entre el inquilino de la citada casa José Manzano Pérez (a) «Cabeto» de 45 años, y los caseros del inmueble Antonio Moya, de 47, y su esposa Rosario Cobos.

Entre el primero y los caseros existían frecuentes disgustos, porque éstos le habían despedido. Por la noche, Manzano penetró en la vivienda de Moya y sin mediar palabra alguna, con un cuchillo, asestó varios golpes al matrimonio y a una hija suya.

Cuando vió a las víctimas en el suelo emprendió la huída, sin abandonar el arma lo que impidió a los vecinos detenerle. Los tres heridos fueron trasladados a la Casa de Socorro.

Antonio Moya está en periodo preagónico, su esposa, gravísima y la niña sufre heridas menos graves.

La fuerza pública persigue al agresor, que se ha internado en el sitio denominado «Mundo nuevo».

CABLEGRAMAS POR CORREO

SIGUE LA BIOGRAFIA TRASCENDENTAL

Por C. CABAL

EL hecho de más sustancia en la historia genial de este escritor —sigue la biografía trascendental del señor Díaz Fernández— fué su partida a Madrid.

Le llamó un cariñoso compañero de logia y de periodismo:

—Hermano Pipino el Breve —yo entiendo que sea este nombre el que lleve en la logia don José—. Hermano Pipino el Breve, vente conmigo a redactar «El Sol»...!

Y don José marchó de «El Noroeste», y se fué a «El Sol», que calentaba más.

UNA CARRERA POLITICA

Después, qué triunfos los suyos..! Qué triunfos, principalmente, a la proclamación de la República...!

El no era más que masón: él no se ponía más que el mandilín, que le sentaba muy bien.

A la proclamación de la República se hizo también «jabalí», y se puso asimismo los colmillos, que le sentaron mejor.

Con esto, qué manera de morder, y de remover la tierra, y de atacar a las gentes...!

Claro, salió diputado...!

Y él mismo pregonaba con orgullo:

—Yo soy un gran «jabalí»...!

«Jabalí», que es decir puerco salvaje.

LA LABOR ANTE LAS CORTES

Pero y en las Cortes, qué...? Qué discursos pronunció...? En cuántas discusiones se metió...? Qué número de leyes inspiró...?

Ah, no, en las Cortes qué va...! En las Cortes no dijo una palabra..! Pero lo que contaron los periódicos que le sucedió en las Cortes, es una cosa muy grande...!

El primer día fué a entrar, y le espantó un portero con desdén:

—A ver...! Haga el favor..! Largo de ahí...!

Largo de ahí, nada menos...! Don José se creció en su magnitud, y replicó gravemente:

—Soy diputado, padre de la Patria...!

Bueno, qué susto, el portero...! Y le estuvo muy bien, hay que decirlo! Ahora, que quizás pensara lo mismo que don Juan el Saltasucos, párroco de Taraviella, que arrojó de la iglesia a Bonifacio, el del Molin de la Cloya, cuando iba a bautizar un rapacín.

—Pero don Xuan —gritaba Bonifacio con verdadero calor— si ye que yo soy el padre...!

Y don Juan murmuraba quedamente, sin que le dejara entrar:

—Bah, bah, ta güeno, ta güeno..! A mí reviéntenme mucho estos hombrinos que presumen tanto...!

SANTO TOMAS OTRA VEZ

De modo que ni palabra... Mientras que don José estuvo en las Cortes, ni tanto así de palabra...

Ah, pero no fué vana su presencia en Asamblea tan célebre...! Santo Tomás iba a clase, y aún rebosando de ciencia, jamás, decía tampoco una palabra sobre ninguna cuestión. Como que le llamaban el Buey mudo, por este su proceder.

Pues don José, ya se sabe, era el Jabalí mudo de las Cortes.

Ahora que sus grandes luces, y sus preclaros talentos, y sus incontenibles energías, no se desbarataban vanamente en el silencio absoluto...! El las reservaba todas para ir a Contaduría y pedir con ímpetu a fin de mes:

—A ver esas mil pesetas...!

Ah, la vaca nacional, que a gusto suelta su leche para sus redentores de esta talla...! A qué molestarse, entonces? Y a qué perorar, entontes? A qué meterse entonces en disputas...? Hombres como don José, son hombres de moldes nuevos, que han venido a traer a la República la fórmula nueva y clara que dará las grandezas del futuro:

—Yo, Fulano de Tal, ordeno y mando...

EL CUPO EN FILAS PARA EL PROXIMO AÑO

MADRID, octubre 31. (WP.)—El Ministro de la Guerra, señor Gil Robles leyó esta noche en las Cortes una proposición en virtud de la cual el ejército en 1936 será de 145,000 hombres.

Al mismo tiempo aumenta un año los estudios en las Academias Militares.

Ultimatum enviado por el Gobierno a la casaParamount

Si no destruye la película ofensiva a España no podrá exhibir más en esa Nación

MADRID, octubre 31. (AP.).—Todas las películas de la Paramount quedarán excluídas de los carteles de los cinematógrafos españoles a partir del lunes próximo a menos de que la película «El diablo es mujer» sea retirada de la circulación mundial y destruídos los negativos de la misma, según anunció esta noche el Ministro de la Guerra, Gil Robles.

Las autoridades sostienen que esa película contiene insultos a las fuerza armadas.

El Ministro de la Guerra dijo a los representantes de la Prensa que J. M. Messeri, manager de la Paramount en España, «le había mostrado un cable de las oficinas principales de dicha empresa en el cual prometen que la película será retirada y que el negativo se destruirá a presencia del Embajador en Washington».

España, agregó el Ministro, «no entrará en negociaciones de ningún género con la casa de películas a menos de que retire «El diablo es mujer» y los negativos queden destruídos antes del lunes, declaró. «No se permitirá la exhibición de ninguna película de la Paramount en ningún teatro español.»

Cuando los repórters se acercaron a Messeri para conocer lo que supiera acerca del ultimátum del Ministro de la Guerra, dijo que «era cosa nueva para él, porque cuando visitó a Gil Robles esta mañana estuvo charlando amistosamente con el Ministro».

«Las oficinas de la Paramount—agregó están ahora en contacto con el Gobierno español y esperamos que el asunto se resolverá de modo satisfactorio para todos.»

Han sido asaltados dos funcionarios de la Cía. Tabacalera

Pudieron ser capturados los ladrones al sufrir un vuelco el auto en que huían

VALENCIA, octubre 31. (SE.)—Como las primeras noticias relativas a un atraco cometido a los administradores subalternos de la Compañía Arrendataria de Tabacos en Alcira aparecían contradictorias con relación a las facilitadas por las autoridades, nos hemos entrevistado con los hermanos Viciano, en Algemesí.

Estos señores nos han manifestado que los atracadores operaron sabiendo que los días de saca se recaudaban cantidades superiores a 30,000 pesetas, y que seguramente se sorprendieron al ver que no llevaban tanto dinero.

La Tabacalera había establecido que los estanqueros, en evitación de estos casos, depositasen en los Bancos el importe de las sacas y con el resguardo del ingreso se presenten en la Administración subalterna para retirar la mercancía.

Los atracadores, siempre empuñando las pistolas, después de haberlos sorprendido a la salida de la Administración, les hicieron subir al coche, y después tomar el camino de Algemesí.

El atracador que huyó con el dinero obligó a uno de los hermanos Viicano, que iba conduciendo, a que le dejara el volante, y la inexperiencia del conductor dió lugar a un accidente al intentar pasar a un carro.

El coche fué a estrellarse contra un árbol, quedando completamente destrozado.

Al atracador que huyó con el dinero le siguió otro de sus compañeros, que a los pocos pasos cayó al suelo y fué detenido por unos labradores que presenciaron el accidente.

También fué detenido el otro atracador, que iba en el interior del coche, y que resultó herido.

El Juzgado de Algemesí y la Guardia civil practicaron una inspección y reconstruyeron el hecho.

Sospechando la Guardia civil que el atracador huido había tenido ti

Ensaye MENNÉN

Y SONRIA

AL AFEITARSE

En lugar de las contorsiones faciales que a menudo el espejo retrata mientras usted se afeita—descubra sus más simpáticas y angelicales sonrisas . . . afeitándose con Crema Mennen. ¡Qué placer sentir que la navaja se desliza como pluma, y corta bien a ras de piel, sin el más leve tironcito, sin irritar. . . . Pruebe la Crema de Afeitar Mennen mentolizada o sin mentol y compruebe sus cualidades únicas que no encontrará en otras cremas. . . . ¡Su rostro merece esta consideración! Para completar la afeitada ideal, use Talco Mennen especial para hombres. Es masculino desde al color al perfume.

CREMAS DE AFEITAR

MENNEN

PERDIO EL CLUB HABANA SU PRIMERA SERIE EN EL CAMPEONATO

SE ABRE MAÑANA LA SERIE ENTRE LOS TEAMS HABANA Y MARIANAO EN LA TROPICAL

SPORTS — DIARIO DE LA MARINA — SPORTS

PAGINA CATORCE — LA HABANA, VIERNES, 1 DE NOVIEMBRE DE 1935 — AÑO CIII

¿REUMATISMO?

el calmante de doble acción es este:

Absorbine Jr.

El Absorbine, Jr.—al ser frotado penetra bajo la piel—alcanza el lugar del dolor—alivia de inmediato.

UNA SENSACIONAL COGIDA DE ROQUE, MATO AYER LA ULTIMA ESPERANZA DEL HABANA, QUE PERDIO, 3x2

El sensacional outofielder de los azules destripó un batazo monumental de Fermín Guerra que pudo empatar el score. El Almendares, con mejor defensa tras su pitcher, se apoderó de la decisión y de la serie con bonito score. Salazar y Gilberto Torres pitchearon estupendamente. Mucha animación entre los fanáticos. Fueron invitados los alumnos de distintos colegios, siguiéndose así una costumbre del base ball americano. Notas y comentarios

(Por PEDRO GALIANA)

Bueno, el Habana perdió su primera serie del año con el Almendares, pero, francamente, juegos como el de ayer pueden perderse cien veces sin que el team pierda su prestigio, y sin que el contrario, aun llevándose la mejor parte de la decisión, pueda considerarse superior.

El score final del game fué de 3 por 2, pero, eso es lo de menos. Lo importante fué que los dos teams ofrecieron un choque realmente espectacular, jugando pelota de Liga Grande desde el primer inning hasta el final. Y que el público salió altamente complacido de la exhibición que se le ofreció.

El Almendares jugó mejor que el Habana. De ahí su apretada victoria. Pero, los Rojos no se quedaron muy a la zaga en materia de lances sensacionales, y puede decirse que con Correa, Solís y Abreu en acción proporcionaron a la clientela del Stadium Tropicalino tela abundante para tejer bonitos comentarios.

MUCHO FIELDING DE PRIMERA

Correa realizó una jugada estupenda sobre un batazo de Olivares en el tercer inning que levantó a los fanáticos de sus asientos, y Abreu se pasó toda la tarde engarzando difíciles toletazos por el right field para brindar al club Rojo un «patrullaje» perfecto por ese territorio. Solís tuvo también un momento sensacional, cuando le robó un aparente single a Pepín Pérez en uno de los últimos episodios, cuando el score se encontraba parejo y se hacía necesaria una defensa hermética tras ambos lanzadores para lograr los «skunks».

Los almendaristas, como dijimos anteriormente, no «escatimaron en gastos» a la hora de proteger a Lázaro Salazar y fabricaron tras él una muralla inexpugnable que dió al traste con todas las ofensivas del Habana.

Vázquez y Cando López, como siempre, se entretuvieron en convertir en fáciles outs los más difíciles batazos que se pegaron por sus territorios, y «Battling Siki» Roque, empeñado en amargarle la existencia a la larga legión de habanistas que acude a La Tropical, aceptó varios lances en forma espectacular, y en el noveno inning llegó al máximo de eficiencia cuando realizó la cogida más sensacional de la tarde sobre un batazo de Fermín Guerra.

ROBO UN HOME RUN

Con el score 3 por 2 a favor del Almendares, Fermín fué al bate en el noveno inning con la intención de un miura. Salazar lo trabajó con bolas malas, tratando de «llevárselo en la golilla», pero, el novato no picó el anzuelo, y en un momento culminante, con conteo de tres bolas y un strike se destapó con una salvaje línea por encima de la segunda que cruzó por encima de la cabeza de Santaella cantando la «donna e móbile».

El batazo era un extra-bases al seguro. Los más conservadores en materia de cálculos gritaban «un two bagger!», en los stands, y los más liberales clamaban por el cuadrangular para alcanzar el empate del score. Pero, el batazo no fué ni two bagger, ni home run. El tal Roque, con ese juego espectacular que Dios le ha dado en estos días, se constituyó con todas las de la ley en el lugar de los hechos, y se llevó la pelota con una mano, casi pasada, después de haber realizado una larguísima carrera.

El out fué sencillamente espectacular, y la afición no pudo por menos que tributar al corajudo outfielder una de las más sinceras ovaciones de la tarde!

Roque dió dos vueltas después de aceptar la pelota y rodó por tierra sin soltar la pelota. Kiko Magriñat declaró out al bateador, y mientras el público aplaudía animado en los stands, los players habanistas apretaron los dientes en condiciones y comprendieron que su causa estaba totalmente perdida.

Cualquier team puede luchar contra otro y dominarle, aun cuando ese otro conjunto sea superior. Pero, todavía no se ha inventado la fórmula que pueda vencer a la suerte, y los almendaristas estaban ayer más efectivos que la casa principal de Ortega y hermanos.

De ahí que el Habana haya perdido el game, pese a haber jugado lo suficiente para cargar con la decisión del partido.

BUEN COMIENZO

Los almendaristas, de esto no cabe duda, estuvieron en su día, y desde el primer inning lo demostraron al anotar dos carreras con un rally espectacular.

Después de un out, Olivares se embasó por error de Correa, y cuando Salazar pegó un single por primera, Olivaritos llegó a tercera. Roque forzó a Olivares en segunda, pero, Javier Pérez conectó un buen hit por el territorio de Fermín Guerra, y Roque pisó la goma corriendo vertiginosamente.

EMPATA EL HABANA

En el tercer inning se registró el gran rally de los Rojos que dió lugar al empate.

Torres comenzó la entrada recibiendo la primera base por bolas que daba Salazar en el juego. Belito pegó un single al right, y aun cuando Gilberto tuvo un chance hermoso de correrse hasta tercera, se detuvo prudentemente en segunda, mientras Mike González ejecutaba signos griegos en la línea de coaching de su club.

Una planchita magistral de Abreu, llenó las bases sin outs, y con la batería en turno, todo el mundo y su Tío pensó que esa entrada significaba el fin de Don Lázaro Salazar como pitcher azul. Pero, no hubo tal, porque el joven atleta de los Alacranes se cubrió de gloria en ese momento crítico, y dominó fácilmente a Williams y a Correa, para contener el ataque.

Williams y Correa pegaron lances por el infield que empujaron par de carreras para empatar el score, pero, las bases se fueron quedando limpias y cuando Salvador Hernández empuñó el bate, ya no había más que un hombre en tercera. Salvador cerró el inning muriendo en fly al centerfield.

DESPUES DE ESO...

Después de este empate, los fanáticos tuvieron oportunidad de presenciar uno de los duelos de pitchers más lindos que se recuerdan. Tanto Gilberto como Salazar contuvieron con habilidad a los bateadores de ambos teams, y cuando alguno se le reviró, en seguida salió un compañero en su rescate. De ahí las grandes cogidas que se vieron en la tarde.

Y de ahí que el público saliese encantado del baseball que presenció.

LA DECISION DEL GAME

La decisión del encuentro tuvo lugar en el final del séptimo, después que una monumental jugada de Cheo Olivares, el espectacular torpedero de los azules, había cortado un rally habanista en la primera parte de esa entrada.

La jugada de Olivares fué sobre un hit de Abreu, y sirvió para forzar en segunda—matando la ofensiva roja—a Belito Alvarez, que se hallaba en la inicial.

Comenzó el ataque azul de ese séptimo acto el outfielder Cando López, bateando un hit al left field, después de un out de Pepín Pérez. Olivares bateó entonces un rolling a las manos de Gilberto Torres, que se viró para segunda rápidamente con intención de completar un doble play. Cando fué forzado en la intermedia, pero, la bola le bailó en las manos a Correa, cuando se disponía a tirar para completar el segundo out de la jugada—tercero y último de la entrada—y orgullo de la Víbora resultó safe en la inicial.

MALA SUERTE ROJA

En la siguiente jugada, Olivaritos se lanzó al robo de segunda, y Couto tiró rápidamente, en un deseo loco de retirarlo de las bases, pero, su tirada pasó por entre Correa y Solís por un error, y Olivares siguió cómodamente hasta tercera.

Aquí se registró una jugada de cerebro de Lázaro Salazar que dió el triunfo al team almendarista.

Con dos outs, y viendo que Salvador Hernández estaba jugando muy atrás en la antesala, Salazar dejó caer una preciosa plancha por tercer, y fué safe en la inicial, mientrs Olivares pisó la goma con la carrera del triunfo.

Algunos fanáticos dijeron en los stands que Salvador tuvo buen chance de sacar al bateador—de haber fildeado la pelota—sin embargo, es opinión de este comentarista, que fildeando o no la pelota, Salazar no hubiera sido nunca out en la inicial.

Así se decidió el juego, pues, en el resto del partido no hubo nueva anotación, y la única amenaza de los rojos fué reducida a la obediencia por el fielding magistral de Roque, que sigue inspirado, y jugando pelota de serie mundial.

MUCHA ANIMACION Y PUBLICO

Pese a ser jueves, día de trabajo, los stands de La Tropical se vieron más concurridos que nunca y sentaron otro record de entradas para el campeonato. Hubo mucha animación entre los fans, y creemos no mentir al afirmar hoy que toda la afición salió altamente complacida.

Para que todo fuese perfecto, la empresa de La Tropical, en combinación con la Liga General tuvo de invitados en el game a los alumnos de seis planteles de educación, los cuales dieron una nota de verdadero colorido a la tarde beisbolera, gritando alegremente en el ala izquirda del left field.

Los colegios invitados fueron: Buenavista, Metodista, La Salle, Burton College, Academia Pitman y Catholical School.

SE ABRE EL SOL EL SABADO

Más de cincuenta obreros estuvieron trabajando ayer tarde las graderías de sol, haciéndole las reparaciones necesarias, y podemos asegurar que mañana sábado se abrirán las puertas de las mismas, para dar cabida en el chmpion a esa legión de fanáticos que son grandes sostenedores del baseball en Cuba, que no tienen todavía el dinero suficiente para pagar la entrada de glorieta.

TIANT VS BROWN

Los managers del Habana y Marianao anunciaron ayer a Tiant y a Brown para el juego de mañana, lo cual ,asegura, de ello no cabe duda, otro choque espectacular del campeonato.

Notre Dame, según el cable, dominó este año al equipo de la Marina a través de un brillantísimo ataque aéreo que hizo posible un score de 14 por 0 a su favor. En esta combinación pueden verse distintas jugadas en ese sentido, en el momento en que Andy Pilney lanzaba un pase, después Francis Gaull recibiendo otro, y por último a Gaul cruzando el goal line con un touchdown.

Fué un brillante ataque aéreo lo que le dió la victoria a "Notre Dame" sobre "Navy"

Unos 63,000 fanáticos presenciaron la batalla, en la que el equipo irlandés jugó mucho. El team de la Marina, pese a su gran resistencia, no pudo evitar la derrota. detalles del game

ARMY DERROTO A YALE EN OTRO ENCUENTRO

(Especial al DIARIO DE LA MARINA)

Ante una delirante multitud de 63,000 fanáticos, el fuerte conjunto de Notre Dame, derrotó el sábado último a Navy con el score de 14-0, teniendo que luchar fuertemente durante todo el transcurso del game para poder mantener dicha anotación. Jugando un football elegante, rápido y desvastador, Notre Dame acumuló todos sus puntos. Como resultado de un pase capturado por Francis Gaull en la línea 46 de Navy y una magnífica corrida de 54 yardas protegido por un magnífico blocking se produjo el primer touchdown de Notre Dame.

Dos veces en el transcurso del segundo tiempo cruzó Notre Dame la línea de Goal de Navy.

Andy Pilney de Notre Dame fué la figura más destacada del encuentro. Jugando en un grupo de brillantes backs apareció como uno de los mejores portadores de bolas que el Este ha visto en acción esta temporada, y su juego ha sido una de las causas para que el team de Notre Dame se encuentre entre los pocos que se mantienen invictos durante la season.

El team de Navy sigue luciendo un magnífico conjunto y rehusó en todo momento ser desecho por la acometida de sus contrarios.

Durante todo el transcurso del game, Navy jugó con entusiasmo y luchó por mantener el score bajo y más que eso, los marinos amenazaron con anotar con bastante frecuencia; impidiéndolo unicamente la soberbia defensa desplegada por Notre Dame.

Durante el primer half se vió uno de los juegos de football más rápido que ha habido durante la season. Ambos teams alineaban y conducían sus jugadas con tal rapidez, que a mediados del juego ya había habido más jugadas que en cualquier juego corriente. La segunda anotación y última de Notre Dame se produjo a continuación de la primera, siendo preparada la decoración para ella al hacer Pilney una magnífica corrida de 29 yardas después de haber recibido un punto, poniendo la bola en el territorio de Navy en la yarda 26. Estando en ese punto, Layden corrió por el left tackle y con una maravillosa velocidad parecía ya haberse escapado de sus contrarios cuando fué tackleado por detrás en la yarda 25 de Navy. Un pase de Pilney a Gaul puso la bola en la línea 10. El team de Notre Dame jugando a todo vapor aparecía incontenible. Una serie de ataques continuados llevaron la bola a la línea y 4 entonces con una jugada que pareció sencillísima, puesto que fué un fake de Pilney Layden atrapó la bola una yarda dentro del goal line de Navy.

Durante el resto del partido no hubo más anotación, habiendo frecuentes los penalties que cortaron los avances de ambos teams.

Uno de los juegos más interesantes de la semana, fué el de Army y Yale, en donde los cadetes se cubrieron de gloria al destrozar las esperanzas de Yale de terminar la campaña invictos. En un emocionante juego, que mantuvo en suspenso a los 47,000 espectadores reunidos en el Bowl hasta que sonó el último silbato, los muchachos de West Point alcanzaron una ventaja de 14 a 6 y pelearon furiosamente para contener los avances y pases desarrollados por el pequeño Charley Ewart impidiendo a los azules repetir el sensacional come back que tuvieron en el juego con Pennsylvania.

El largo y veloz «Mono» Meyer, de los cadetes, que fué el héroe de los cadetes en su juego con Harvard, la semana pasada, volvió a ser el héroe contra los muchachos de Yale, aunque en el análisis final resulta que fué la poderosa línea de los cadetes la que contuvo a Yale.

Meyer fué el que corrió con la bola para anotar el primer touchdown de Army, asistido poderosamente por el blocking de Stanley y Smith, y el mismo muchacho fué el que lanzó el pase a Uanzan que culminó con el segundo touchdown, después que una veloz corrida de 77 yardas de Yale había puesto el score 6 x 7. Y fué este mismo muchacho el que inflamó los corazones de los fanáticos de Yale, cuando interceptó dos pases en el último half del encuentro. Una de ellos fué interceptado en la yarda de Army, siendo forzado por el tackle hasta su end, al momento el stand se levantó como un solo hombre, y el referee señaló a Army para que tomara posesión de la bola en su yarda, pero al protestar Yale, se decidió que Meyer había cogido la bola dentro del end line, valiendo por dos puntos a Yale como resultado de un safety.

En la forma que dominaba Yale a los cadetes en este tercer quarter, todo hacía lucir el juego en malas condiciones para los cadetes, y la pregunta general era: ¿Podrán contener los cadetes a Yale y evitar otra anotación? Varios ataques de Yale en el último quarter, mantuvieron a los fanáticos de Army en constante terror y vieron como en varias sensacionales jugadas se libraron de que los terribles ataques de Yale se convirtieran en touchdowns. Durante todo el final del juego, dominó francamente Yale, esperando todo el público que este team sacara el juego del fuego en los últimos minutos.

Lea ¡ALERTA! al mediodía.

Y AVANCE por la tarde.

OIGA USTED, ROQUE!

HABANA

	V.	C.	H.	O.	A.	E.
A. Alvarez, cf.	4	1	1	2	0	0
J. Abreu, rf.	4	0	1	3	0	0
J. Williams, lf.	4	0	2	3	0	0
F. Correa, ss.	4	0	0	4	1	1
S. Hernández, 3b.	4	0	1	0	1	0
R. Couto, c.	4	0	0	1	1	1
F. Guerra, 1b.	3	0	0	8	0	0
M. Solís, 2b.	4	0	1	3	4	0
G. Torres, p.	2	1	0	0	3	0
T. de la Noval, x.	1	0	0	0	0	0
Totales	34	2	6	24	10	2

ALMENDARES

	V.	C.	H.	O.	A.	E.
C. López, cf.	4	0	1	4	0	0
J. Olivares, ss.	4	2	0	3	2	0
L. Salazar, p.	4	0	3	2	2	0
L. Roque, rf.	4	1	1	5	0	0
Javier Pérez, 3b.	4	0	2	0	2	0
J. M. Fernández, c	3	0	0	1	0	0
A. Vázquez, lf.	4	0	1	3	0	0
A. Santaella, 2b.	3	0	0	1	4	1
José Pérez, 1b.	3	0	1	8	1	0
Totales	33	3	9	27	11	1

Anotación por entradas:

Habana	002	000	000	—2
Almendares	200	000	10x	—3

Sumario:

Carreras empujadas: Roque 1; Javier Pérez 1; Williams 1; Correa 1; Salazar 1. Two base hits: Roque; Williams; Vázquez. Bases robadas: Olivares. Struck outs: Torres 0; Salazar 1. Bases por bolas: Torres 2; Salazar 2. Tiempo: 1:45. Umpires: R. Atán, home; J. M. Magriñá, bases. Anotador: Julio Fránquiz. Observaciones: X bateó por Torres en el 9o.

Shuffle On y High Socks ganaron sensacionalmente finalizando a todo vapor

El ejemplar de los Daly lucía con buen chance tras su carrera última. Marrero hizo buena monta con High Socks al reaparecer éste. Lady Broadside presentó gran batalla en la justa

Después de su carrera del sábado domingo contra los ases de la pista era de suponer que Shuffle On pudiera ganar esa quinta carrera de ayer. Así lo consideramos y cuando vimos que el ejemplar de los Daly se acercaba al grupo en la media milla, estábamos seguros que vencería.

Pero la cosa no fué tan fácil como pudiera indicar aquella situación favorable en el lugar de la pista que hemos mencionado, porque se abrió al entrar en la recta y después tuvo su jockey que empujarle muchísimo para poder derrotar a Camp Boss en los últimos saltos.

Camp Boss se hizo del mando al comenzar la competencia y marchó en esa posición hasta la curva grande. Al abrirse un poco el hijo de Campfire, Thunder Spedd entró por dentro, junto al riel interior y se fué a la punta. Así lucharon los dos punteros hasta el diez y seis en que Camp Boss comenzó a dominar a la yegua del teniente Rivero, que decayó visiblemente en las etapas finales. Entonces Shuffle On vino cerrando a gran tren y en los últimos saltos dominó al ejemplar de Díaz, produciendo un bonito dividendo de diez pesos 60 cetavos.

Reapareció bien

High Socks reapareció con un triunfo. Nale hubiera creído que el ejemplar del Riverside Stable hubiera perdido ganar esa competencia cuando se le vió en último lugar en el poste de la media milla. Outbreak se hizo de la presidencia al arrancar el grupo hacia la meta, y se mantuvo con buena ventaja durante gran parte del viaje. Trapshooter vino acercándose a la potranca de Macías en la recta y pareció que le ganaría pero su jinete se inclinó hacia dentro en vez de seguir en línea recta y eso le costó el triunfo, que podía haber conquistado, o por lo menos haber luchado hasta el final con mayor probabilidad de victoria.

Pero High Socks vena adelantando desde la entrada de la recta, Marrero lo opuró mucho y lo castigó y el ejemplar de Grafia vino comiéndose la pista en las últimas etapas. Por fin en el último asalto pudo derrotar a Outbreak en un final de gran emoción.

Presentó batalla

Lady Broadside presentó una gran batala en la carrera larga. En punt durante todo el viaje se deshizo de Magic Arrow que la retó dos veces y cuando Valdosta ret a su vez al final se mantuvó corajuda hasta la misma varila. La jaca de la señora Sánchez Castro, bien manejada por Chichi Moore, finalizó mucho mejor que el otro día cuando la montó Carlos Martínez pero tuvo que ser apurada mucho porque Lady Broadside no desmayó en ningún momento del viaje.

Hard Rock fué otro que ganó al reaparecer. Aprovechándose del cansancio de los líders, el viejo hijo de Sir Barton era un tren al final y su dividendo fué algo sobrasísimo.

EN LAWTON PARK

Presentando un conjunto de muchachos muy bien equilibrados y bajo la competentísima dirección de un conocido manager que ya ha preparado muy buenos conjuntos en la barriada, volverán a las lides beisboleras los colores de la sociedad Omnibus Aliados, Ruta 23, que tan buenos desafíos dió en tiempos pasados.

No teniendo juego para el próximo domingo, los guagüeros desean medirse con cualquier team de calibre. Los retos pueden dirigirse a José R. Folgueira, teléfonos X-2456-57-58-59, Laboratorio.

El line up de la Ruta 23 será el siguiente:

A. Arias, LF.
L. Rodríguez, CF.
A. Chacón, 3b.
R. Piedra, 2b.
Al. Chacón, RF.
R. Chacón, RF.
E. Gallardo SS.
C. Alvarez, C.
M Diéguez, P.
A. Delgado, P.
Piedra, P.

DESDE EL BULL PEN

Los Yankees han desistido de comprar al veterano outfielder Al Simmons, de los Medias Blancas, por estimar que no puede batear en el Stadium de la calle 161

Por GALI

Los New York Yankees han abandonado ya toda idea de adquirir a Al Simmons, de los Medias Blancas de Chicago, pero, están locos por los servicios de Bob Johnson, de los Red Sox... Simmons no ha sido nunca un bateador de empuje en el Stadium y los Yanks temen invertir inútilmente su dinero en esa operación... Memphis Bill Terry y James Tierney, están más distanciados en estos días que George Moriarty y los Cubs de Chicago...Aunque a ustedes les parezca mentira, Charley Gehringer, uno de los jugadores más callados del Detroit, ganó una vez un premio de oratoria... Gerald Walker, que fué líder de los bateadores de emergencia en la Liga Americana, ha manifestado que está dispuesto a vestir el uniforme de los Senadores en la próxima temporada, siempre y cuando le den la oportundad de jugar todos días... Jimmy Foxx está loco porque lo envíen a otro club, pero, Connie Mack no le dará ese chance, a menos que alguien le ofrezca $150,000... Los Yankees morderán el anzuelo si los Senadores de Washington ponen al pitcher Earl Whitehill en el mercado... Incidentalmente, los newyorkinos están locos por cerrar la transacción que ha de llevar a Buddy Myer a la segunda base del team...

Cada vez que un piloto pregunta a Connie Mack cuánto desea por los servicios de uno de sus jugadores, el viejo contesta: «Cien mil pesos!»... Y esto hace pensar que los Atléticos, a pesar de haber finalizado este año en último lugar, tenían un team de «un millón de pesos en el terreno»... Gilberto Torres, joven lanzador cubano de Regla, sostiene la opinión de que Milwaukee es una de las mejores ciudades beisboleras de la Asociación americana... Y dice que le gustaría seguir jugando allí por algunos años más antes de pasar al Big Show... Joe Olivares, en cambio, se lamenta de que en Louisville sólo piensan en los caballos y está ansioso de que le ofrezcan la oportunidad de pasar a la Liga Internacional, donde pagan muy buenos sueldos... La primera vez que Frank Navin empleó dinero en una reforma de sus terrenos de Detroit, la cuenta no pasó de cinco mil pesos... Este año Navin Field ha de sufrir distintas variaciones y el costo de las obras asciende a $500,000... Larry French, pitcher de los Cubs, está optando por un empleo de electricista en el taller de la Paramount, en Hollywood... Hablando de películas, esperen a que llegue a la Habana la última de Fred Astaire y Ginger Rogers: «Top Hat»... Será un éxito de taquilla donde quiera que se proyecte... En New York fué una sensación y por primera vez en muchos años provocó editoriales especiales en los más importantes periódicos... El radio City Music Hall, que fué el teatro que la estrenó, logró una entrada de $17,000 el día del estreno... Cantidad que no se sacará aquí en más de un mes de proyección, desde luego!

Por los corrillos baseboleros se afirma que Woody English, veterano infielder de los Cubs, será vendido en el invierno a los Gigantes... Bob Quinn, administrador general de los Dodgers, es mencionado en estos días como probable sucesor de Tom Hickey, en la presidencia de la Asociación Americana... Mike González y Adolfo Luque embarcarán muy temprano este año para los Estados Unidos, para desempeñar distintos puestos en distintas escuelas de base ball... Joseito Rodríguez esperará la llegada de Pompez para reorganizar a sus Havana Stars... Jo-Jo Moore, outfielder de los Gigantes, está perdiendo alarmantemente de peso, y nadie sabe por qué... Actualmente está cerca de los 155 libras... Marvin Owen perderá su puesto en la tercera base de los Tigres si Mickey Cochrane logra encontrar a alguien que pueda batear y fildear al mismo tiempo... Hace días confundieron al veterano Lew Fonseca con el umpire George Moriarty, en Chicago, y fué necesaria la intervención de la policía para evitar un serio percance... Los Reds de Cincinnati no han quedado bien con el pitcher Paul Derringer, y es casi seguro que, como resultado, tengan que venderlo a otro club... El Cinci prometió a Derringer un bono de $2,500 si ganaba más de 20 desafíos en la temporada, y el efectivo lanzador logró 23 games... A la hora del pago, empero, Charley Dressen y Pat Crowsley se han perdido, y Derringer se pasa los días hablando en chino y recordándoles sus antepasados...

Inician esta noche los teams del Medina y Almendares la serie final del Volley Ball

Los boys de Moisés Cordon parecen convencidos de que se anotarán el triunfo. Están en gran forma, y tienen buen chance de ganar. El team del Medina es el favorito para triunfar

Esta noche será por fin el tan esperado encuentro entre los conjuntos del Almendares y del Medina, teniendo como han tenido todos los matchs efectuados en el volley ball social la cancha del Cuba Nueva como escenario.

Los boys de Moisés Cordon dicen que ellos se llevarán el encuentro de hoy, pues ellos le ganaron al Medina cuando jugaron por primera vez con ellos, pese haber sido los favoritos los muchachos de la camiseta verde mientras que el encuentro que perdieron con los players de Martínez y Pujol el terreno no estaba en un completo buen estado y esto influyó en que sus jugadores no desarrollasen todo el juego de que ellos son capaces.

Y por su parte Luciano Domínguez capitán de los del Deportivo y Martínez, Coach de los mismos dicen que sus muchachos perdieron el primer encuentro confiados, y que el segundo que fué cuando ya ellos dieron todo lo que tenían que dar de sí, fué cosa suave para ellos.

Y las opiniones de todas las personas que nosotros hemos consultado están muy divididas, esperándose por todos que el encuentro resulte de los mejores, no saliendo defraudados todos los amantes del Volley Ball que concurran esta noche a las nueve y media al Cuba Nueva con objeto de presenciar un buen encuentro.

Los precios serán a base de diez centavos tanto para las damas como para los caballeros.

Los posibles line ups son los siguientes:

Almendares

P. Rivero, Pasador.
L. Douthil, rematador.
O. Solís, Pasador.
W. Alcalde, rematador.
O. Mesa o R. Cordon, pasador.
H. Paneque o M. Díaz, rematador

Medina

O. Alvariño, pasador.
A. Alfonso, rematador.
A. González, pasador
L. Domínguez rematador.
M. Medina, pasador.
A. Hernández, rematador.

Como siempre Ramón Azcárate será el referee de este importante encuentro.

EL ULTIMO ESCRUTINIO DEL CONCURSO DE "LA TROPICAL"

Ayer se celebró el último escrutinio basebolero que ha venido celebrando la Cervecería «La Tropical», para averiguar entre los aficionados cubanos cuál era el team que preferían ver jugar base ball este año en la tempoada primaveral.

El Club San Luis (Nacional) ha terminado ocupando el primer lugar; le siguen el New York, Nacional y el New York, Yankees.

En este escrutinio se da el resultado final de los cupones recibidos por cada club.

La Compañía es la que tiene ahora la palabra para dar a conocer a los fanáticos el club que ha de venir y la fecha para jugar con los clubs cubanos, que serán el Almendares y el Habana, por ser estos los que tienen más partidarios fanáticos.

La Empresa nos informa que las negociaciones quedarán cerradas en lo que resta de semana y que el próximo domingo, a las 9.30 de la noche, en el Hotel Inglaterra, de Prado y San Rafael, se dará a conocer el Club que ha de venir definitivamente.

La Empresa, haciendo bueno su ofrecimiento a los fanáticos de que ellos indicaran el club que querían, no titubeará en vencer todas las dificultades que se presenten a fin de complacer a sus favorecedores los fanáticos.

CUPONES RECIBIDOS PARA ESTE ULTIMO ESCRUTINIO: 60 041

1.—San Luis, Liga Nacional	27948
2.—New York, Liga Nacional	26551
3.—New York, Liga Americana	16770
4.—Pittsburgh, Liga Nacional	3393
5.—Chicago, Liga Nacional	3083
6.—Detroit, Liga Americana	2146
7.—Filadelfia, Liga Americana	1849
8.—Cincinnati, Liga Nacional	872
9.—Washington, Liga Americana	808
10.—Brooklyn, Liga Nacional	450
11.—Cleveland, Liga Americana	171
12.—San Luis, Liga Americana	25
13.—Boston, Liga Americana	15
14.—Chicago, Liga Americana	8
15.—Filadelfia, Liga Nacional	5
16.—Boston, Liga Nacional	3
TOTAL DE CUPONES RECIBIDOS	84087

LA COTORRA

RECHACE SUSTITUTOS

XO-1777. XO-1888

M.E.C.D. 2016

SHARKEY ANUNCIA SU VUELTA AL RING PARA PELEAR CON LOUIS

PRIMO CARNERA Y WALTER NEUSEL SE ENFRENTARAN ESTA NOCHE EN NEW YORK

SPORTS — DIARIO DE LA MARINA — SPORTS

AÑO CIII — LA HABANA, VIERNES, 1 DE NOVIEMBRE DE 1935 — PAGINA QUINCE

Amateur Aces

—La serie de base ball.
—Comienza el día 10.
—Y se jugará en Cárdenas.

La serie final del campeonato de baseball de la Liga Nacional se iniciará el próximo día 10 de Noviembre, sin que se sepa hasta el presente si el primer juego ha de jugarse en Hershey, en la Habana o en Cárdenas... Los Cardenenses han reclamado el derecho de jugar dos de los encuentros en sus terrenos, y se tiene la impresión de que el Hershey pedirá también que se jueguen otros dos en los suyos.. Caso de empate, entonces el decisivo se efectuaría en el Vedado Tennis, en la Habana... El pedir un par de games en sus terrenos prueba elocuentemente que el fanatismo no ha muerto en la Perla del Norte, y tenemos la firme impresión de que el chance de ver a sus muchachos en acción, frente al fuerte conjunto de Viego, dará oportunidad a los Cardenenses para que demuestren una vez más lo que son capaces de hacer de un team de esa localidad... Miembros de la Liga Nacional de Amateurs querían celebrar todos los juegos de la serie (cinco) en los terrenos del Vedado Tennis, pero nosotros entendemos que si el Deportivo y el Hershey han ganado el derecho a ir a esa serie final, esos juegos deben darse en sus campos. Y los fanáticos de cada población deben hacer lo posible por demostrar que son merecedores al honor que han conquistado... No hay nada más bonito que una serie final entre ciudades, y si se mata esa atracción, trayendo todos los games a la Habana, entonces se priva al baseball de uno de sus puntos culminantes.

Los que crean que el Deportivo ha de ser una «comida fácil» para los azucareros se sorprenderán cuando sepan que los Cardenenses están jugando el horror y tienen una batería formidable... El próximo domingo los muchachos del «Maese» jugarán con el Regla un nuevo game de exhibición... Los juniors del club Hispano le hicieron pasar un mal rato a los seniors el miércoles por la noche... Y al final les ganaron con score de 29 por 28... Jarro volvió a resultar una sensación en el game, unido a Menéndez, Hartmann y Echevarría... Los seniors actuaron demasiado confiados en el primer half, y cuando se dieron cuenta de la situación en que se encontraban, no pudieron evitar el desplome... Este team junior del Hispano ha de dar mucho que hacer a los que no quieran tomarlo en consideración... Y ha de ganar algunos choques de importancia en la season... Es una lástima grande que Manolo Zapico no cuente con mejor material de reserva... Su chance al triunfo sería entonces, de los grandes... La Asociación Atlética Femenina celebró un pequeño mitin la noche del miércoles y después de conocer el informe del Dr. Menocal, sobre el proyectado pacto de todos los organismos deportivos, acordó designar a Menocal, Albareda y Campuzano para formar la comisión que ha de tomar parte en las deliberaciones que han de celebrarse con las representaciones de la Unión Atlética y la Liga Social..

La candidatura de René Gálvez para sustituir al Dr. Menocal en la presidencia de la Asociación Atlética Femenina, suena con marcada insistencia... Y se asegura que habrá también nuevo secretario y algunos nuevos directivos... El Colegio La Inmaculada se propone continuar lejos de la Asociación por algún tiempo... Las directoras del plantel prefieren dedicarse por algunos meses a las justas internas.. Enrique Nogueira, presidente de la Liga Nacional de Amateurs, pasó el otro día por una amarga experiencia... Apostó la comida para ocho personas en un partido de hand ball y la perdió después de haberse visto 29 por 21 a su favor... (¿Verdad que es para retirarse de la cancha?)... José I. Digon y el Doctor Metgzer formaron la pareja conquistadora... Nogueira jugaba con Trujillo y ambos se tiraron después, los trastos a la cabeza en el cuarto de taquilla... Entre disputa y disputa se oyó momentáneamente esta frase: «Modestia aparte, ¿no soy yo quien tira mejor las dos paredes allá arriba?... A Perico Miranda, coach de natación del Columbus, le gustaría extraordinariamente celebrar un meet de exhibición con los nadadores Cardenenses en la piscina de La Progresiva... Hablando de Cárdenas, para el día 11 del entrante mes se iniciará en el floor del Deportivo un campeonato local, en el cual tomarán parte numerosos novatos... De ahí saldrá el team junior de los Cardenenses este año.. Como en pasadas temporadas, ya se habla de que el Guajiro García, Trujillo y Ramiro Carlés no jugarán este año del Deportivo, pero nadie debe hacerse eco de esos rumores.. Cuando llegue el momento indicado, García Trujillo y Carlés estarán en el team y forman un trío peligroso sobre el cual descansará la esperanza de Enrique González... Los altos oficiales de la Liga Social sonríen complacidos ante el número grande de clubs que se han inscripto en su campeonato junior de basket ball, sin embargo, no creemos nosotros que el asunto deba producirles tan grande satisfacción... La experiencia ha enseñado que esos campeonatos largos, de muchos clubs, acaban con la paciencia del fanático... Por eso todo el mundo estimó que la Liga Nacional de Amateurs cometió un error grande al hacer que su justa de baseball durase cuatro vueltas... Alguien nos ha estado repitiendo al oído que el team senior del Atlético de Cuba, sin Bernardino, Casas y el Pato, no será factor en el campeonato nacional, sin embargo, nosotros estimamos que el equipo se hará de sentir desde el primer día, y tenemos la impresión de que el equipo será uno de los que habrá que derrotar para conquistar el pennant.. La season senior de basket está todavía a unos dos meses de distancia, y muchos se están repartiendo ya los primeros lugares de la zona local. ¿No resulta eso un tanto gracioso?

DICE PAULINO QUE SI EL NO DERROTA A LOUIS, MAX SCHMELING LO LOGRARA

NEW YORK, Octubre 31 (AP)—Paulino Uzcudun, célebre pugilista vasco que está señalado para enfrentarse con Joe Louis, en el Madison Square Garden durante el mes de Diciembre, llegó esta tarde aquí procedente de San Sebastián, con el pronóstico de que será el primero en noquear al negrito de Detroit.

"Si yo no lo derroto, Schmeling lo hará" —dijo Paulino al llegar. "Schmeling está en mejor forma que nunca.

Paulino luce bien en sus 208 libras e iniciará su entrenamiento la semana entrante en Orangeburg.

TRES STAR-BOUTS EN EL PROGRAMA DE BOXEO QUE HAN CONFECCIONADO PARGAS Y ARAMIS PARA EL SABADO

En el principal, figurarán Mariano Arilla y el argentino Coto, y en el intermedio veremos al Chino Buides contra Coquito de Cárdenas. Frank Ortiz y Primo Carnera. Ameno programa

Tres star bouts a ocho rounds y dos preliminares forman el programa del sábado en la Arena Cerveza Cristal. El principal encuentro será a base de Mariano Arilla y Johnny Coto.

Viene luego el choque de Coquito de Cárdenas, un peso ligero joven de mucho porvenir, quien tendrá de adversario al Chino Buides.

Y el tercer star bout enfrentará a Frank Ortiz y a Primo Carnera Cubano.

Machito y Kid Rapidez cubren uno de los preliminares.

Los precios que regirán en esta velada son:

Grada: 50 centavos; Preferencia, 80 centavos; y Silla de Ring, $1.25.

Frank Ortiz representará a la Policía en las peleas del sábado en la Arena Cristal.

Don Arilla nos decía: "¿Por qué yo he de desempeñar el triste papel de plato de segunda mesa".

Refiérase el joven atleta hispano al hecho de que por haber perdido un combate en Cuba se le relegaba a un semifinal. "Mire usted —nos decía el pequeño bull dog madrileño—, los boxeadores tienen sus malos momentos y no hay uno sólo que no haya pasado por esas amarguras. Acabo de regresar de los Estados Unidos y no sólo he combatido allí, sino que he podido palpar el procedimiento de los americanos. El hecho de que un hombre pierda, no le roba color siempre y cuando pierda como deben perder los hombres honrados. Los hay que han perdido hasta diez peleas seguidas y todos se los disputan porque han demostrado ser una inmensa atracción. Yo, en Cuba, siempre peleé con los mejores. Mi debut fué la base del campeón cubano y lo vencí. Me importaron atletas extranjeros, en fin, trabajé con mis más decididos y honrados esfuerzos y logré que tanto mis paisanos, los españoles, como los cubanos, me honrasen con su confianza. Perdí una vez, y ¡oh, desgracia!. Arilla está ya para el pilón. Voy a combatir ahora como debo hacerlo: STAR BOUT. Mi contrario, según tengo entendido, es un joven argentino que pesa mucho, que sabe lo que es boxeo. Mejor que mejor. Coto se llama y le he visto entrenarse. Me dicen: "Cuidado con el argentino que es candela y pega como un ariete". Pero señor, si precisamente lo que quiero es que me prueben, que me sometan al juicio de los aficionados. No quiero como aquí se dice, "cazar palomitas". Voy a demostrar que soy un hombre muy entero aún. Y ya verán que aún tengo simpatías entre mis paisanos como las tengo seguramente entre los cubanos...".

Por ser viernes de moda se ofrecerá esta noche buen programa en el F. Jai-Alai

En el primer partido saldrán a la cancha dos combinaciones populares y de empuje. Ayer se peloteó intensamente en el estelar. Y se registró un final espectacular. Buenos pagos

El partido estelar de anoche en el Jai Alai, se redujo a una lucha en que tomó parte Paco contra tres. Paco se anotó él solo 23 tantos. Los otros hicieron los 30 de ritual. Esto no quiese decir que Mendizábal no haya jugado muy bien. Sigue con su colocación estupenda y es un jabuco, pero anoche como estaba Paco, si hubiese tenido un buen acompañante le hubiera sido muy difícil ganar a Mendizábal.

Faura se presentó mal y Escarza también, perdiendo el primer partido a manos de Ochoa menor y de Gayarre.

Las quinielas fueron de Vallejo y de Morales.

Tres partidos estelares se efectuarán esta noche en el Jai Alai.

Resultado de la función de anoche:

PRIMER PARTIDO

Ochoa menor y Gayarre, blancos, contra Faura y Escarza, azules.

	Tantos
Blancos	25
Azules	13

Ganador: BLANCOS.

PRIMERA QUINIELA

	Tantos	Pagos
Creus	2	9.30
Ignacio	3	4.65
Vallejo	6	3.72
Mendizábal	0	8.86
Paco	0	3.38
Salazar	2	5.64

Ganador: VALLEJO.
Pagó a $3.72

SEGUNDO PARTIDO

Creus y Mendizábal, blancos, contra Mina y Paco, azules.

	Tantos
Blancos	30
Azules	23

Ganador: BLANCOS.

SEGUNDA QUINIELA

	Tantos	Pagos
Ulacia	4	5.27
Morales	6	5.45
La Paz	3	6.08
Malluquiza	1	7.18
Esquivel	2	2.92
Mina	1	6.32

Ganador: MORALES.
Pagó a $5.45.

TERCER PARTIDO

Morales y Santos, blancos, contra Iturrino y Aguiar, azules.

Blancos	30
Azules	23

Ganador: BLANCOS.

Programa para la función de hoy:
PRIMER PARTIDO a 25 TANTOS: Ochoa menor y Goyo, blancos, contra Martín y Mir, azules. A sacar ambos del cuadro 9 y medio.
PRIMERA QUINIELA A 6 TANTOS: Ondarre; Vallejo; Eguibar; Ulacia; Creus; Elizondo.
SEGUNDO PARTIDO A 30 TANTOS: Eguibar y Vallejo, blancos, contra Elizondo y Ulacia, azules. A sacar ambos del cuadro 9 y medio.
SEGUNDA QUINIELA A 6 TANTOS: Salazar; Esquivel; Alvarez; Millán; Morales; La Paz.
TERCER PARTIDO A 30 TANTOS: Juanito y La Paz, blancos, contra Millán y Alvarez, azules. A sacar ambos del cuadro 9 y medio.

Primo Carnera y Walter Neusel hoy en Madison Square

Para los dos pugilistas tiene gran interés la pelea y se cree que darán un magnífico combate

NEW YORK, octubre 31, (AP).—Primo Carnera; ex campeón mundial de los pesos completos se enfrentará mañana por la noche con Walter Neusel; famoso peso completo alemán en un bout a diez rounds que llenará el evento principal del programa señalado para el Madison Square Garden.

Carnera es favorito 6 a 5 para ganar; pero este logro ha despertado muy poco interés entre los apostadores.

El match de mañana marcará la primera aparición de Carnera en el ring desde que fué batido tan fuertemente por las izquierdas y derechas de Joe Louis el verano pasado. Neusel que tiene victorias sobre Jack Peterson; Tommy Loughran; Ray Impellitierre y King Levinsky está fresco de un entrenamiento excelente y se propone ofrecer un duelo espectacular a su rival.

Si Neusel gana la pelea el Garden le tiene prometido un bout con Louis para el mes de marzo en la segunda de las dos apariciones que Louis ha de hacer este invierno bajo el control de Jacobs y el Garden.

Pero el chance no es muy grande porque Primo Carnera tiene anunciada su retirada si sale vencido y hasta el presente no tiene intención de dejarse conquistar.

Los críticos dicen que la pelea está pareja debido a que Neusel aunque pega más fuerte no tiene la resistencia del italiano.

SE HA SUSPENDIDO EL PROGRAMA DOMINICAL DE BOXEO EN ARENA CRISTAL

Nos comunican los jóvenes que integran la nueva empresa boxística denominada "Cooperativa Boxística Nacional" que en virtud de haberse enfermado el boxeador Joe Bello, figura principal del programa inaugural de esta empresa, y no teniendo deseos de presentar un programa escaso de valor, han acordado con tiempo suficiente comunicar a los fanáticos que el próximo domingo 10 de Noviembre será la fecha inaugural de la temporada invernal.

Todos los fanáticos estarán satisfechos con esta medida de los jóvenes deportistas que integran la empresa pugilística.

JOE KNIGHT SE PREPARA EN MIAMI PARA SU BOUT CONTRA IZZY GASTAÑAGA

MIAMI, Fla., Octubre 31 (SE)—Joe Knight, el zurdo que tiene decisiones sobre Maxie Rosembloon y otros grandes del ring, está haciendo un training magnífico para su pelea contra Isidoro Gaztañaga, en la Habana, el sábado 9 de Noviembre.

Knight peleó eu ya capital cubana ha pocas semanas y obtuvo un fácil triunfo por k.o. sobre Pepón González, semi pesado español. Ahora tendrá que hacerle frente a un hombre superior en peso y en punch.

Joe Knight embarcará en los primeros días de la semana entrante, esperando terminar su entrenamiento en el propio ring que le servirá de escenario al combate oficial del sábado 9. Le acompañará su manager Bill Gore.

N. de la R.—Isidoro Gaztañaga sigue su training formal aquí, habiendo hecho un peso de 201 libras ayer jueves. El vasco espera subir al ring en gran forma.

UNA CONTIENDA PARADOGICA

Carnera y Neusel luchan por no ser olvidados

Por TEDDY SANCHEZ

NUEVA YORK, 1o. de Noviembre. (Editors Press).—Esta noche en el Madison Square Garden se batirán dos gladiadores sin ningún pretexto justificable ,aparentemente. Walter Neusel, el boxeador alemán con cuyo knockout Schemeling volvió a ganar parte del prestigio perdido en 1932, y Primo Carnera, que sirvió a Joe Louis como uno de los primeros escalones a las alturas pugilísticas, se enfrentarán en el cuadrilátero y 15 mil espectadores se preguntarán: «¿Qué s disputan?»... Nadie podría adivinarlo. Es la pelea más paradójica de la época. No será el premio para el vencedor sino para el vencido, y el trofeo será el «Olvido Pugilístico.»

Y aunque parezca increíble, la contienda entre Neusel y Carnera ya ha venido librándose desde hace varias semanas. Ha sido en gran parte verbal. La de esta noche, con guantes, bajo las potentes luces de arco del Garden, es sólo el epílogo. Ambos boxeadores han venido pronosticando el resultado de la pelea. Neusel dice estar en «la mejor condición física de toda su carrera», frase favorita de todos los boxeadores en vísperas de cualquier contienda. Y los entrenadores de Carnera aseguran que es «un hombre nuevo , otra locución estereotipada que hemos venido oyendo, o que han venido oyendo nuestros antepasados desde los tiempos de la antigua Grecia, cuando el Rey Teseo hacía las veces de Jimmy Johnston.

El alemán, con todo y su knockling, se cree un Louis rubio ojiazul; según él no habrá necesidad de estipular a cuántos rounds deba llevarse el encuentro, puesto que se encargará de terminarlo pronto. Expresándose en términos de golf, nos dijo: «Para mí esta es una cancha de par-3.»

Será posible que Neusel dé knockout a Primo en tres rounds? Al día siguiente fuimos al campamento de Madame Bey, en Sumet, New Jersey, donde se entrenaba el gigante italiano, para tener más conocimiento de causa antes de atrevernos a dar una respuesta a esta pregunta. No, señor. Parece un imposible: Ni en tres rounds, ni en quince dice uno al ver ese imponente corpachón, ni diez Walter Neusels serían capaces de derribarlo siquiera...

Mientras se admira a Carnera en las maniobras del entrenamiento, no puede uno menos de pensar que es uno de los más bellos ejemplares de la fauna pugilística. Verdaderamente, su figura inspira respeto. Pero reflexionando un poco, y echando un vistazo al pasado, llegamos al convencimiento de que el temible Primo no es más que... una ilusión óptica!

Sus potentes músculos que a primera vista parecen capaces de aplastar a cualquiera, son más que todo un estorbo para el italiano, pues le atan los brazos y se los hacen tan pesados que le es difícil conservarlos en posición durante toda una contienda. Esas 260 libras de peso, como lo demostró Baer y más tarde Louis, tampoco le valen de nada ante el impacto de un golpe bien sentado en el mentón. Además su defensa es nula y su «punch» sirve para bien poco. Lo único positivo de Carnera es su coraje, lo cual posee en grado supremo.

Walter Neusel al enfrentarse con el italiano esta noche, puede no tener ante sí una amenaza como Schmeling. No va a luchar con un boxeador aguerrido que ataque siempre y hiera a cada golpe, como Louis. Pero a pesar de todo es muy dudoso que el alemán pueda ganar por knockout. Hay que recordar que las únicas veces que el Gondelor Sequals ha estado en la lona ha sido bajo los puños de boxeadores cien veces mejores que Neusel, y que ha derrotado a otros que también superan al alemán en destreza y en reputación.

Nuestro favorito para ganar el premio de la pelea de esta noche, que como quedó dicho es el olvido pugilístico, es Walter Neusel. Carnera conseguirá bien poco con esa victoria pues sabido es que está fuera de la competencia por el campeonato, y descontando el costo del entrenamiento, la participación de sus managers y los costos y perjuicios de uno u otro pleito legal que puedan entablarle como sucede cada vez que viene por estas tierras, apenas si tendrá para el pasaje que lo lleve a Abisinia a unirse a las legiones de Mussolini como buen patriota.

JACK SHARKEY ANUNCIA QUE SALE DEL RETIRO PARA RETAR AL FAMOSO JOE LOUIS

BOSTON, Octubre 31 (AP)—Sorprendiendo al mundo pugilístico, Jack Sharkey, ex campeón mundial de los pesos completos, ha salido hoy de su retiro para declarar que volverá oficialmente al ring. "Todo el mundo dice que Joe Louis es invencible, sin embargo, yo me propongo demostrar que no hay tal. Haré buen training para ponerme en condiciones y entonces lo derrotaré. Después me enfrentaré con Jimmy Braddock, para recuperar el campeonato del mundo".

Jack está en busca de sparring partners y dice que efectuará su primera pelea de come back el próximo 22 de Naviembre, peleando en el Boston Garden.

Hablando sobre este retorno, Lou Brouillard ha dicho:

"Si Sharkey no ha perdido su habilidad de pegar con oportunidad, ha de ganarle a unos cuantos pesos completos del presente".

AYER DIERON POR TERMINADOS LOS TRABAJOS DE ENTRENAMIENTO LOS BOXERS QUE PELEARAN EN MIRAMAR

Edante Chapman, el púgil oriental que tan bonita perspectiva tiene en el boxeo cubano, se enfrentará contra P. Ramírez en un match por la faja de los «middle-weight» a 12 rounds

En la tarde de ayer dieron por terminado su entrenamiento todos los boxeadores que han de participar en el grandioso programa que se anuncia para mañana por la noche en el cómodo y resguardado stadium de Miramar Garden.

Edante Chapman el nuevo fenómeno oriental que tarde tras tarde ha venido entusiasmando a los cientos de fanáticos que a diario le han visto entrenarse en el propio Miramar Garden luce como ligero favorito para anexarse su victoria sobre el actual campeón Pablo Ramírez.

Pocas veces la crítica deportiva local se ha encontrado tan dividida en cuanto al resultado de un combate como ha sucedido en este que ahora han de librar los mejores pesos medianos que en la actualidad tenemos entre nosotros.

Los quince rounds de combate si es que la pelea llega a su fin han de marcar una página de oro en la historia del pugilismo cubano; pues si bien es verdad que el nuevo Charol oriental reúne facultades magníficas y es un constante batallador hay que reconocer en el muchacho de Juan Oliva a un digno poseedor del fajín que en la actualidad posee.

REBOLLAR PELIGRA

Pocas veces Ramón Rebollar se ha encontrado ante un boxeador del colorido de este Kid Chevalier. Los fanáticos todos deben de estar de acuerdo en que la pelea entre Rebollar y Kid Chevalier y que ha sido marcada a un límite de seis rounds ha de ser uno de esos combates que han de levantar de sus asientos a los más pacíficos de los fanáticos.

Los partidarios de Rebollar que se pueden contar por varios cientos sin embargo están dispuestos a jugarse la plata al triunfo de su muchacho.

KID SIJO UNA PROMESA

Kid Sijo; el guajirito que tanto ha gustado en sus dos únicas apariciones en la Habana se va a enfrentar en esta ocasión ante un muchacho de agresividad probada por el Chinito del Mercado. Sijo que no se ha detenido hasta el presente ante el ataque del enemigo se ha de encontrar en esta ocasión con el valiente chinito que le ofrecerá la oportunidad de demostrar todas sus condiciones. Como Sijo es ya una buena atracción los promotores no han querido dejar la oportunidad de presentarlo nuevamente a la afición.

La grada solo costará cincuenta centavos; el ring side un peso y el balconcillo uno cincuenta.

Valenzuela y Montes contra Constante y Epifanio en el mejor match de "H. Madrid"

El partido de la sempiterna emoción. Cuatro grandes pelotaris frente a frente. Un match mixto a última hora. Muy bien las quinielas. Los pagos de anoche fueron jugosos

Los fanáticos que acuden asiduamente al Habana-Madrid, tendrán el chance esta noche de ver en acción nuevamente a los dos zagueros cuyas batallas van resultando ya extraordinarias, por la frecuencia con que sus partidos salen admirablemente bien peloteados y refidos hasta un extremo emocionante.

Nos referimos naturalmente a Epifanio y Montes, que están de tal modo equilibrados en su juego que cada vez que se encuentran llenan ampliamente las ansias de los fanáticos Para nadie es un secreto que son estos los dos zagueros que siguen de cerca al gran Cachorro y por ello es cosa lógica que presenten siempre una gran batalla. Pero es que las batalas van tomando un aspecto tan interesante que el mero anuncio de que van a enfrentarse el Guajiro y el Maestro es suficiente para que la Bombonera se colme de fanáticos del Deporte vasco.

Valenzuela en magnífica forma y Constante que también juega mucho serán los compañeros de las dos estrellas que han motivado las anteriores líneas. Y con ello se completa el magnífico cuarteto que se medirá hoy en el partido estelar del Habana Madrid.

Cubota y Buendía tienen un duelo fuerte en el partido estelar. Muchachos de gran pundonor, que salen a la cancha a hacer cuanto está en su poder por ganar, serán acompañados por Girón y Ortega, modestos delanteros que están adelantado. Ello asegura un buen match a primera hora.

El programa se completa con un partido bueno en que Sarmiento y Bernal serán los rivales de Torres y Betancourt, un partido mixto que por lo bien nivelado debe resultar muy interesante.

Habana-Madrid

Programa de la función de esta noche que comenzará a las 8 y 30.

Primer partido a 25 tantos Girón y Cubota, blancos, contra Ortega y Buendía, azules. A sacar ambas del cuadro 14 medio.

Primera quiniela a 6 tantos: Girón, Cubota, Buendía, Ortega, Torres y Barrios.

Segundo partido: a 30 tantos. Valenzuela y Montes, blancos, contra Constante y Epifanio, azules A sacar ambos del cuadro 14 y medio.

Segunda quiniela a 6 tantos: Valenzuela, Constante, Epifanio, Sarmiento y Bernal, blancos, contra Torres y Betancourt azules. A sacar los primeros del cuadro 14 y medio y los segundos del 14.

PRIMER PARTIDO

	Tantos
Torres y Buendía, blancos	25
Salvador y Bernal, azules	23

Ganadores: AZULES.

PRIMERA QUINIELA

	Tantos.	Pagos.
1.—Torres	5	$ 3.55
2.—Buendía	3	2.59
3.—Salvador	2	3.97
4.—Bernal	1	1.68
5.—Cubota	6	2.70
6.—Girón	0	2.11

Ganador: CUBOTA.

SEGUNDO PARTIDO

	Tantos
Hermanos Montes, blancos	26
Ugalde y Cubota, azules	25

Ganadores: BLANCOS.
Suspendido. Se pagó el 20%.

SEGUNDA QUINIELA

	Tantos.	Pagos.
1.—Pascau	6	$ 2.12
2.—Labat mayor	4	5.46
3.—Ugalde	2	1.39
4.—Montes menor	2	2.94
6.—Constante	0	1.56

Ganador: PASCAU.

TERCER PARTIDO

	Tantos
Pascau y Azneitia, blancos	30
Constante y Labat mayor, azules	20

Ganadores: BLANCOS.

EXIJA "LA COTORRA"
RECHACE SUSTITUTOS
XO-1777. XO-1888

Espera Panamá trece naciones en su olimpiada

Tres entrenadores yankees serán llevados a Panamá para cuidar del training

Por JULES DUBOIS

Representante de «La Estrella de Panamá»

En el mes de febrero de 1938 la República de Panamá recibirá con los brazos abiertos a los atletas representantes y turistas de todos los países hermanos de Centroamérica y del Caribe con motivo de los Cuartos Juegos Deportivos de esas naciones. En esa histórica ciudad de Panamá, de donde los conquistadores emprendieron sus viajes hacia el Polo y Sur América en general y donde los piratas más famosos de la época tendieron sus todas muchas veces, la crema de la juventud centroamericana y del Caribe competirá por la supremacía deportiva y artística. Tratarán los atletas de superar los records establecidos en San Salvador en Marzo y Abril de 1935 y los artistas de enriquecer la ya apreciable producción de estos jóvenes países.

Para Panamá es un alto honor brindar sus humildes tierras a los distinguidos visitantes. Para ella también es un gran orgullo ser la Sede de los IV Juegos Deportivos y no tiene palabras para expresar debidamente su agradecimiento a todos los delegados de los países que le dieron voto de confianza y de estimación en San Salvador el día primero de Abril del año en curso. Y Panamá sabrá responder a este gesto con altivez, con caballerosidad con cariño y con fraternidad.

Por eso Panamá hoy día extiende sus brazos a todos los países de Centro América y del Caribe, a los deportistas amantes de las competencias del músculo, a los espectadores que año tras año siguen con interés y emoción las luchas de sus compatriotas llenando las tribunas y graderías para desplegar el entusiasmo qué debe existir durante estos torneos y rinden culto de admiración a los modernos gladiadores.

En 1938 los que vengan a Panamá no quedarán desilusionados porque este país, previsor, ha iniciado ya los preparativos y espera ofrecer a sus visitantes una «Olimpiada» que hará historia. Será histórica por su excelente preparación, será histórica por el buen alojamiento que se brindará a los atletas y acompañantes, será histórica por las grandes facilidades que habrá para todos en todo sentido. Esto lo está prometiendo Panamá cuando en San Salvador todavía existía la duda sobre si la Sede de los Cuartos Juegos sería el Itsmo en cuyo Canal se besan dos océanos, donde la tierra fué dividida para que el universo se uniera: Puente del Mundo.

Nosotros nos permitimos excitar a los deportistas de México, Guatemala, Honduras, El Salvador, Nicaragua, Costa Rica, Cuba, Puerto Rico, Venezuela, Colombia, Haití, Santo Domingo y Jamaica a que cooperen en la labor que realizan los panameños para hacer de los Cuartos Juegos Deportivos Centroamericanos un éxito rotundo; sin precedentes; triunfo deportivo y cultural para toda la América Latina. Hacemos esta llamado en la seguridad de que los dirigentes del deporte de todos los países que hemos mencionado y que forman parte de estos Juegos comenzarán de una vez sus preparativos con entusiasmo; con la intensidad de que son capaces los latinoamericanos cuando quieren con el deseo de venir a competir bajo el sol tropical que alumbra todo el Itsmo del Atlántico al Pacífico, del Este al Oeste.

Aquí tenemos las facilidades; aquí tenemos el espíritu y el deseo de complacer a todos los que llegan a nuestras puertas, nuestros corazones abiertos. Y estamos seguros de que nadie, ni el más apasionado extranjero, dolido por las pérdidas de su equipo, dejará a Panamá sin sentirlo, complacido por el trato tan amable del panameño, abierto, franco y campechano, y con deseos de regresar algún día a este bello país, donde las palmas tropicales se cimbrean acariciadas por el viento de dos mares.

VENID todos a Panamá: El Istmo os espera.

EN ENERO SERAN TRAIDOS A PANAMA 3 ENTRENADORES DE E. U.

La Junta Nacional de los Juegos Deportivos Centroamericanos, presidida por el Ingeniero Leopoldo Arosemena, acordó en su sesión del 30 de Septiembre la contratación de tres entrenadores en los Estados Unidos.

Esos entrenadores es casi seguro que iniciarán sus trabajos en Enero de 1936, si se cumple el deseo de la Junta Nacional, que comprende la necesidad imperiosa de comenzar cuanto antes la preparación de los atletas para 1938.

VEA LA COLECCION DE TELAS INGLESAS QUE PRESENTAN LOS ALMACENES DE
ANGULO Y TORANO
CUBA Y TENIENTE REY. — TEL .A-6879 — HABANA.
CASIMIR INGLES WEST END | MUSELINA GENTLEMAN

RESULTADO DE LAS CARRERAS DE AYER

118 Day OCT. 31. 1935 — Tiempo CLARO — Track SLOW

1060 ORIENTAL PARK, CUBA — PRIMERA CARRERA — 5 Furlongs — 4YO&Up — Premio $150 Reclamable

Ind	Horses	W	PP	St	¼	½	¾	Str	Fin	Jockey	O	C
1037⁴	Actuarius	116b	3	6	4½	3¹	3hd	1no	1no	A F Martinz	3	3
1053	Rheims Girl	112b	2	2	1hd	2½	1½	1¹	1½	2no E Pimienta	6	6
——	Fauquiers Pride	112	6	3	2½	1hd	2²	3nk	J Marrero	3-2	3-2	
1037	Sun Buyer	115	1	1	3nk	4½	4³	4⁴	2	F Perez	8-5	8-5
1053	Hamhocks	115b	5	5	5¹½	5³	5½	5¹½	T Sanchez	3	3	
1045	South'rn Cloud*	110	4	8	8	8	8	6²	J Roca	16	16	
1037	Play Choice	115	8	7	7¹	7½	7¹	7⁴	O H'rnandz	12	12	
1037	Afrost	*110	7	4	6²	6²½	6²	8	M Martinez	15	15	

P 2:51 Off 2:53 Time 25 3-5 52 1:05 1-5
Valor $105 - F Aja Jr. br g 6 Actuary—Margaret E Hope Arrancada BUENA Gano BAJO LATIGO Segundo IGUAL Actuarius finalizó fuerte por la parte mas exterior para ganar en el último salto Rheims Girl sometio a Fauquiers Pride y desmayo en los ultimos saltos Fauquiers Pride lucho al frente desde los primeros instantes y se batio bravamente hasta el fin Sun Buyer se canso
Actuarius 8 60 4 60 2 60 Rheims Girl 6 00 5 80 Pride 2 60
(Precio de Reclamo Ganador $200)

1061 ORIENTAL PARK, CUBA — SEGUNDA CARRERA — 5 & 1-2 Furlongs — 3YO&Up — Premio $150 Reclamable

Ind	Horses	W	PP	St	¼	½	¾	Str	Fin	Jockey	O	C
1055²	Pekin	113	3	1	3⁶½	1hd	1³	1½	J Hidalgo	1	4-5	
1009⁴	Maple Barbara	108b	4	4	4	4	3³	2¹½	E Pimienta	3½	4	
(1015)	Blue Bubble	111b	1	3	1½	2²	2hd	3⁶	J Gonzalez	7-5	7-5	
1041³	Queens' Flag	110b	2	2	2hd	3³	4	4	A F Martinz	2½	2½	
——	Can Pay	110	5		se nego a correr				J Marrero	10	10	

P 3:16 Off 3:18 Time 24 4-5 51 1:09 3-5
Valor $105 - Aevos Stable br g 3 Happy Time—Pocomoke Arrancada BUENA Gano BAJO LATIGO Segundo IGUAL Pekin gano terreno por dentro en la curva, dispuso de Blue Bubble y soporto fuerte castigo para rechazar a Maple Barbara Esta se deslizo por dentro y finalizo fuerte Blue Bubble se abrio en la curva y se canso Queens Flag se paro Can Pay dio la vuelta al partir y no corrio
Pekin 3 60 2 40 Maple Barbara 5 40 No Show Mutuels Sold
(Precio de Reclamo Ganador $600)

1062 ORIENTAL PARK, CUBA — TERCERA CARRERA — 5 & 1-2 Furlongs — 3YO&Up — Premio $150 Reclamable

Ind	Horses	W	PP	St	¼	½	¾	Str	Fin	Jockey	O	C
709	High Socks	113b	1	1	6	6	5¹½	1no	1no	J Marrero	4	4
1054³	Outbreak	108b	4	5	1²	1⁵	1³	2¹½	J Hidalgo	4	4	
1046²	Trapshooter	109	3	3	3nk	3hd	2½	3¹½	A Prieto	6-5	1	
690	Mayvite	110	2	4	2¹½	2hd	3²	4¹	J Gonzalez	1	2	
1059	Regusted	113b	5	2	5³	5²	6	5hd	C Martinez	5	5	
1053³	Dim Dawn	108	6	6	4¹½	4³	4³	6	E Pimienta	10	4	

P 3:47 Off 3:48 Time 24 4-5 51 4 5 1:11 1-5
Valor $105—Riverside Stable br g 6 General Thatcher—Rachel D Arrancada BUENA Gano BAJO LATIGO Segundo IGUAL High Socks cerro con un rush por medio del track y gano en el ultimo salto Outbreak vino torciendo hacia fuera en el ultimo furlong Trapshooter se fue por dentro y se debilito en las ultimas yardas Mayvite estaba corta Dim Dawn hizo una buena demostracion
High Socks 16 00 6 60 3 40 Outbreak 4 00 2 80 Trapshooter 2 40
(Precio de Reclamo. Ganador $400).

1063 ORIENTAL PARK, CUBA — CUARTA CARRERA — 1 and 1-8 Miles — 3YO&Up — Premio $150 Reclamable

1058²	Valdosta	115	6	6	3²	3½	2hd	2²	1½	G Moore	3-5	2-5
1050²	Lady Broadside	110	5	3	1²	1¹½	1¹	1¹½	2³	A Prieto	8	10
1050	Phil R.	113	1	4	5²	5¹	5⁴	4¹½	3⁴	T Sanchez	10	10
(1035)	Magic Arrow	116	2	1	2³	2¹½	3½	3¹

RECIBE UN BALAZO EN EL ABDOMEN, UN JOVEN, EN LOS MOMENTOS EN QUE ESTABA EN UN CAFE ORIENTAL

LA VISITA DEL SECRETARIO DE EDUCACION A LA VILLA DE REMEDIOS DIO LUGAR A QUE LE DEMOSTRARA LA SIMPATIA QUE LE PROFESA

La parada escolar y los demás actos organizados en su honor constituyeron grandes éxitos. El pueblo cree que la enseñanza en Remedios ganará mucho desde ahora

LA LLEGADA DEL DOCTOR ANAYA MURILLO.—Una de las pocas veces que esta sociedad remediana, ha verificado espóntaneas muestras de simpatías, fue en el homenaje tributado al honorable señor Secretario, doctor Leonardo Anaya Murillo, su distinguida esposa y altos funcionarios escolares que le acompañaban en esta visita oficial a nuestra ciudad. Desde muy temprano el pueblo, puede decirse el pueblo, porque jamás habíamos presenciado multitud tan enorme como la congregada desde dos horas antes de la llegada del tren que había de traernos la grata visita de tan distinguidas persona idades, ya había invadido la Estación de Ferrocarril y sus alrededores, haciéndonos imposible la labor anotadora de todos cuanto allí se encontraban. Cariñoso y brillante resultó el recibimiento, al que acudió la Banda Municipal, con su digno y prestigioso director, señor Agustín Jiménez Crespo. No obstante, recordamos al pundonoroso Capitán del Ejército Constitucional, señor Paulino Enrique Escobedo y su distinguida esposa; el señor Alcalde Municipal y su amable esposa; el doctor Aguiar Almeidam, Juez de Instrucción y de Primera Instancia; el doctor Reboiar, Juez Municipal y presidente de la Junta Municipal Electoral; doctor José M. Jiménez Pimentel, Juez Municipal; doctor Alfredo R. García, director del Hospital; doctor Ricardo Valdés Callenes, Delegado de farmacia; con Laureano Foyo, secretario de la Junta de Educación; doctor Arturo Hernández, Inspector Escolar del Distrito;Domingo Ferrer, Secretario de la Administración Municipal; Joaquín Giménez Lanier, ingeniero del Municipio de la Habana; Celestino Fábregas Pujol, administrador de la Zona Fiscal; Odilio Fernández, Alcalde de la Cárcel, postulado para Consejero Provincial, por el «PUN», José Albuernes Ribera, Secretario de lo civil del Juzgado de Primera Instancia; Bernardo Perdomo Granelas, sargento primero del Escuadrón 9, destacado en esta ciudad; doctor José A. Martínez Fortún; Juan Manuel García Herbón; Modesto Ruiz Pérez, registrador de la Propiedad del Este; coronel Próspero Pérez Bonachea; coronel Juan Jiménez; Antonio González López, ex-capitán del Ejército Nacional; señor Plutarco P. Puentes, jefe de telégrafos; Carlos Galagarza, Antonio Fuentes Rodríguez; doctor Raúl Foyo Liñero; José García Prez; José Molina; doctor Francisco Munero; José Madrid, José Menéndez y otros

Entre las prestigiosas personalidades que acompañaban al doctor Anaya Murillo, anotamos al doctor Aníbal Herrera, jefe del Departamento de Higiene Escolar; señor Orfilio Mesana, jefe de oficinas de la Secretaría; doctor César E. Sánchez Abogator Anaya Murillo; doctor Juan Ando Consultor; doctor Roberto Escartonio González Posada, Superintenpenter, secretario particular del docdente Provincial de Escuelas; Ramón González Suárez, Inspector provincial del Desayuno Escolar; Dimas Prieto Luna, teniente del Ejército Constitucional, ayudante del Secretario;, doctor Regino Fariñas, Inspector Provincial de Escuelas; Evaristo Cancio, secretario de la Superintendencia Provincial de Santa Clara; Armando Caballero y Eusebio Cabezas, inspectores provinciales de Higiene Escolar; y los periodistas: Montero, de «El Mundo»; Navarrete, jefe del buró de la prensa de la Secretaría de Educación; Tarafa, director de «La Voz del Aire»; Cubillas, redactor de «La Correspondencia» de Cienfuegos y jefe del servicio informativo de la Prensa; José Caso, Sub-director de «El Pueblo», de Santa Clara y presidente de la «Asociación de Reporíes del Aire» de la Habana.

Una Comisión de Camajuaní, compuesta por el señor: Conrado Guerra y su esposa Carme nLeiva Casanova de Guerra; doctor Roberto Leiva Puente; Belisario Jiménez Monteagudo, presidente de la Junta de ducación; Blanca Sobrado y Venerando Rojas; señoritas Virgilia Martínez y Adelaida Delángel, inspectoras del Distrito Escolar de Placetas.

Una Comisión de Zulueta, compuesta por su primera autoridad, señor Antolín Flores, doctor Pedro de Armasa, presidente de la Junta de Educación; doctor Félix Rojas, señorita Fermina Broussains y señoras Antonia Estévez y Julia Herrada.

EN EL AYUNAMIENTO.Desde la Estación del Ferrocarril, y seguidos de más de dos mil personas, los ilustres visitantes se trasladaron hasta los salones del Ayuntamiento, donde les fué ofrecido un magnífico desayuno, estando presentes en ese acto las señoras Portal de Brú, Carrodeguas de Escobedo, Mainé de Rebollar, Gómez de Posada Recio, Miranda de Hernández, Gallo de Giménez Lanier, Cueto de Pírez, Liñero de Munero, Jiménez de Jiménez Pimentel y Carmen Sánchez. Las profesoras: María de León, Auristela Gutiérrez de Barranco, doctora Columna de Rojas, Arminta Fernández de Rojas, Concepción Rodríguez, Emilia Gallardo, Pilar Force de Alvarez, María Paz Rojas de Albuernes, Iluminada Martín, Emma Alvarez, Juana Castro y otras.

El doctor Jiménez Pimentel, Juez Municipal, en conceptuoso y sublime discurso destacó la provechosa labor realizada en el bien del pueblo por el doctor Anaya Murillo, persona que no escatima para aplicar la Ley cuando es necesario, pero que es como la aplica sabe perdonar agravios y cautelosamente va devolviendo a cada cual lo que les corresponde, aunque hayan sufrido error o equivocación al haberse extraviado por sendas incomprensibles. Así también describió la constructiva labor realizada, técnicamente dentro de ese Departamento y los múltiples beneficios que ha efectuado, sin miras personalistas ni políticas, el doctor Anaya Murillo, a quien la Historia reservará un marcado lugar entre los hombres buenos de la patria.

Acto seguido el niño Juan Antonio Rojas, alumno de la profesora de Camajuaní, señora Luisa Fortún Leiva, en fogosas frases de agradecimiento, hizo constar la provechosa gestión que en bien de la nación venía desplegando el doctor Anaya Murillo, y además porque con él había realizado la gentileza de designarlo becado del colegio de «Belén», por lo que le estaba agradecido con toda su alma, fué muy aplaudido.

El doctor Anaya Murillo, da las gracia por esas frases y se ofrece para atender cuantas peticiones fueran justas y que él pudiera conceder.

PARADA ESCOLAR.—Terminado el desayuno, las escuelas públicas y privadas efectuaron una gran parada escolar, en la explanada comprendida entre los parques «Martí» y «Balmaseda», donde hizo gala de su inteligencia, la señorita Enrique Fraginals, directora de la escuela privada «José Martí», con complicadísimos actos de calistenia, y de una manera habilidosa formó, con la estrella solitaria los cinco colores de la gloriosa bandera del «4 de Septiembre», acto que fué acompañado por la Banda Municipal, dirigida por su notable maestro Agustín Jiménez Crespo.

LA ESCUELA SUPERIOR.—Más tarde fué visitado el colegio de primera y segunda enseñanza «Mario Pando», donde el señor Pedro Baeza, profesor de Historia y Geografía, disertó de una manera brillantísima en interesante pieza literaria, y acto el doctor Anaya Murillo recibió el local y edificio del colegio en nombre del Estado, donde quedará instalada en breve la escuela superior de segunda enseñanza, designándose de la Secretaría de Educación al señor Pedro Baeza, y encargado del material, a su actual director, el señor José López Marín, Tanto el señor Secretario, como sus acompañantes tuvieron frases encomiásticas para el profesorado del colegio, por la organización y funcionamiento del mismo.

VISITA AL MUSEO.—El museo «José María Espinosa», orgullo del pueblo remediano, y el cual se debe, más que nada, a los esfuerzos titánicos del doctor Carlos A Martínez Fortún y Foyo, su actual director, fué visitado por el doctor Anaya Murillo y acompañantes, los que encontraron en las colecciones un gran mérito histórico y un valor superior a las colecciones de mucho de los museos de la nación.

EN LA BIBLIOTECA PUBLICA.—Terminada esta visita, se trasladaron hasta la Biblioteca pública «José Martí», fundada y sostenido por la constancia y esfuerzos realizados por el joven Othon García de Caturla, su actual Director. En este acto el señor Silvinio García, comandante del Ejército Libertador, y un prestigio remediano, padre del señor García Caturla, entregaron al doctor Anaya Murillo una exposición donde se relata como y por qué se fundó esa Biblioteca, y las necesidades de la misma, por lo que se ha recabado auxilios del Estado. El señor Secretario, elogió la voluntad del joven García de Caturla, y prometió remitir un gran número de buenas obras, ofreciendo, por el momento, cien libros, sin perjucio de conceder un crédito para que se realice su apertura y funcionamiento.

ALMUERZO CAMPESTRE—Un almuerzo campestre le fué ofrecido al ilustre visitante y su distinguida comitiva, en las márgenes del río «Bartolomé», manantiales que surten el Acueducto de esta ciudad y de la villa de Cabarién.

EN LA ESCUELA NUMERO 3.—Y a las tres de la tarde, las escuelas públicas del Distrito Escolar de Remedios, festejaron al doctor Anaya Murillo, en la número 3, donde el pueblo desbordado, casi impedía que esa gran fiesta pudiera celebrarse dentro del mayor orden, en virtud de que el local era insuficiente para dar albergue a aquel pueblo deseoso de presenciar tan grata y magnífica fiesta. Dió comienzo la misma con la ejecución del Himno Nacional, bajo la mágica batuta del maestro Jiménez Crespo, cantado por un grupo de alumnas y un niño pequeño de estatura, pero grande de espíritu y de alma: Américo Olivera Joménez, se encargó de dar el saludo muy cordial y efusivo a nuestros ilustres visitantes. Los niños del kindergarten número 1, recibieron una nutrita salva de aplausos por la representación de «La Caperucita Roja», gracioso juguete, que obtuvo la unánime aprobación del público. Luego el kindergarten número 2, representó «A la Escuela», con magnífico ejercicios de calistenia, sorprendente labor de sus educadores. Y aunque el honorable secretario y todos los presentes no estábamos del todo alegres, debido al ruido enorme que la muchadumbre producía, no obstante las exhortaciones del capitán Escobedo, del periodista y anunciador, señora Tarafa y de las frases continuadas de súplicas del amigo Conrado Guerra, fuimos gratamente sorprendidos con el magnífico trabajo, por los niños del kindergarten número 3, los que al penetrar a la escena recibieron una nutrida salva de aplausos, pues venían trajeados con guayabera, machete, sombrero de guano, y las niñas con trajes de campesinas, con sus guitarras, en son de fiesta criolla: «La Llegada del Secretario», quien felicitó a los bebés y a sus maestros, finalizando la primer parte con un rimbombante «zapateo cubano», por una típica pareja, que resultó muy aplaudida.

La segunda parte del programa, tras una magistral pieza ejecutada pos los chicos del maestro Jiménez Crespo, dió comienzo con una danza estética, felizmente desarrollada por un grupo de alumnas, que fueron muy aplaudidas y felicitadas. Resultó uno de los más agradables números del programa. Para confortar más nuestro espíritu, y demostrar a la bella esposa del señor Secretario, que había algo más, especialmente para ella, por ser el género que mejor domina, el doctor Arturo Hernández nos tenía reservado una muy grata sorpresa, al presentarnos a su graciosa hija, la niñita Isabelita Hernández Miranda, quien con una gracia sugestiva y acentuada pronunciación, nos deleitó con la obra mestra de Rubén Darío, «Los Motivos del Lobo», que fué escuchada con interés especial por la concurrencia, siendo premiada la niña Isabelita con una estruendosa ovación, felicitación especial del señor Secretario y de su bella esposa y dos besos, porqué no decirlo, los más dulces y cariñosos que pueden recibirse, prodigados por su papá, el doctor Arturo Hernández, Inspector Escolar del Distrito, y de su distinguida esposa, la señora Isabel Miranda de Hernández.

Lindas canciones cubanas, duo de guitarra por las primitas Alicia García Foyo y María Antonia García Blanco, quienes con sus bien timbradas voces, arrancaron grandes aplausos de la concurrencia.

Bajo la dirección del maestro Jiménez Crespo, con acompañamiento de piano y violín, las alumnas de la escuela número 3, que dirige la culta profesora, doctora Columna de Rojas Escobar, asesorada de la simpática e inteligente profesora María de León Vargas, fuimos obsequiados pos éstos con la preciosa plegaria «A la Independencia», obra inmortal del patriota remediano, Antonio del Río Cabrera, que fué celebrada por el doctor Anaya Murillo, periodistas habaneros y demás acompañantes.

Y, finalmente, la Banda Municipal tuvo el cierre con una magnífica selección

La concurrencia fué obsequiada con helados y refrescos, acto que estuvo atendido por las profesoras de ese plantel.

BANQUETE Y BAILE.—Por la noche se celebró un banquete en el hotel «Mascotte», en honor de los visitantes y un gran baile por invitación en «La Tertulia».

A. M. Veranés,
Corresponsal.

OBSERVACIONES CAMPESINAS

PARASITOS

Ilustres médicos de Sanidad, le dedican atención preferente a los parásitos en los seres humanos y aconsejan combatirlos de una manera efectiva, sobre todo en la población campesina que es donde más estragos causa.

En ese particular esos ilustres médicos tienen mucha razón, pero también por la medicina veterinaria hay que ayudar esa noble gestión, pues los animales son los que los producen en abundancia y los seres humanos los recogen con gran facilidad. Pudiera relacionarse exactamente en este trabajo los parásitos que contiene el caballo, el carnero, cochino etc., y cada uno pasa de cien de distintas clases.

En la práctica ha quedado demostrado que atendiendo esta gran calamidad en los animales su prosperidad es notoria pues desarrollan violentamente y mejoran en todas sus características lo que demuestra que los alimentos los nutren.

En el campo se nota que los niños son los que más sufren, dado o bien la ignorancia o la falta de laboratorios que les impidan saber a sus mayores si los parásitos existen o no y hay niños que comen desordenadamente manteniendo un color famélico lo que quiere decir que no se nutren.

Los terneros perecen de los parásitos en la traquia o el pulmón, cosa que yo evito con vermifúgos y mis animales conservan buen pelo, buen desarrollo y comen lo necesario para nutrirse. El campesin le extrae a la vaca, casi toda la leche y el ternero con parásitos liquida.

La Secretaría de Agricultura debía facilitar el vermífugo para los animales con las instrucciones correspondientes, pues de qué vale que Sanidad luche con la especie humana cuando los animales los expulsan en cantidades en sus secreciones y se recogen en las poblaciones y campos con gran facilidad.

El día que el campesino se dé cuenta de los beneficios que le reporta tener sus animales limpios de parásitos, habrá conseguido los mejores ejemplares en todos los órdenes de las crías.

J. M. Jiménez.
Aguada del Cura

Van a empezar las obras para reparar una gran carretera

Todos los materiales están preparados en Colón. Mejora la Biblioteca Mcpal. colombina

DOCTOR LEOPOLDO VALDES FIGUEROA.—El período provisional alcaldicio, del doctor Leopoldo Valdés Figueroa, va tocando a su fin, ya que en el próximo mes de diciembre, se efectuaran elecciones para elegir a los hombres que regirán los destinos del Estado, las provincias y los municipios.

Cesará, pues, el estado transitorio en que hemos vivido y el pueblo tendrá sus gobernantes, producto de la sanción popular.

Queremos hacer patente nuestro reconocimiento al doctor Leopoldo Valdés Figueroa, ilustre hijo de este pueblo, a quien tan bien ha sabido servir y a quien, justo es reconocerlo, ha sido uno de los mejores administradores de los intereses públicos que ha tenido Cuba, a pesar del estado de anarquía y confusión por que hemos atravesado.

El doctor Leopoldo Valdés Figueroa, modestamente, sin alardes ni ostentaciones ha relizado una labor plausible.

En menos de un año pusoenactividad la Escuela de Artes y Oficios, cuya creación data de hace más de veinticinco años.

Terminó las obras del Matadero, que fueron comenzadas por el doctor José Manuel Gutiérrez, ha arreglado varias calles; interpuso su influencia para la terminación de las obras de la cárcel; personalmente ha estado al tanto de cuanto beneficie al ornato de este pueblo y próximamente empezará las obras del Cementerio y la reconstrucción de la Casa Consistorial.

El último centavo del Municipio de Colón, ha sido puramente administrado con escrupulosidad y honradez.

El doctor Figueroa no es político, su labor ha sido puramente administrativa, pero justo es que reconozcamos su capacidad y eficiencia y así lo hagamos resaltar para conocimiento de todos.

Su paso por la Alcaldía ha sido grandemente beneficioso a los intereses de este pueblo, que ha sabido prestigiar con su actuación honrada y decente.

Al cesar lo que es del César.

Vaya nuestra felicitación sincera a Leopoldido, y cuente con nuestra adhesión para el homenaje que en su honor seguramente se celebrará el día que abandone la primera magistratura local, a la que tanto lustre y prestigio ha dado y con tanta brillantez ha desempeñado.

FALLECIMIENTO.—En días pasados dejó de existir en esta villa, el señor Adriano Barroso Torres, perteneciente a una distinguida familia colombina.

Su sepelio resultó una verdadera manifestación de dolor.

Descanse en paz y reciban sus familiares, especialmente sus hijas Cirinas y Estela, nuestro más sentido pésame.

LAS POSTULACIONES DEL PARTIDO «LIBERAL».—En la asamblea celebrada últimamente por el partido «Liberal», resultó designada como candidato a la Alcaldía, la distinguida dama Zoila Grillo de Rodríguez.

Como candidatos a Concejales, fueron designados los señores siguientes: Ramón Roselí Rosell; Adriano Grillo Bernal; José de la Luz Valdés del Valle; Isabel Deya y García; Julia Mederos y Rodríguez; José Antonio Martínez Graupera; Cristino del Monte; José Manuel Gándara; María Margarita Rodríguez y Ríos; Víctor Puentes y Rodríguez; Bernardino Martínez Prado; Lorenzo Mora Carrillo; Manuel María Muñiz; Federico González Carrillo y Lilia Carrillo.

LA CARRTERA DE COLON A SAN JOSE DE LOS RAMOS.—Ya se encuentra todo preparado para dar comienzo a las obras de la carretera de Colón a San José de los Ramos.

La jefatura de la provincia envió en días pasados 32 carretones y otros tantos mulos para principiar las las obras.

Estamos de plácemes y el pueblo trabajador que en la situación actual está grandemente apurado tendrá la oportunidad de aliviar un poco sus necesidades.

LA BIBLIOTECA PUBLICA.—Nuestro Alcalde Municipal, doctor Leopoldo Valdés Figueroa, está recibiendo diariamente donativos de obras con que enriquecer la Biblioteca pública, que está organizando en la Escuela de Artes y Oficios.

En nuestra próxima crónica publicaremos una relación de los donantes.

EL CORRESPONSAL.

Unión de Reyes se halla al lado del alcalde de facto

300 vecinos se dirigen al Gobierno pidiéndole que no les prive de esa autoridad

UNION DE REYES, octubre 26 de esta población de aclarar por todos los medios a su alcance, ciertos particulares sobre el procesamiento de que acaba de ser objeto el joven y querido Alcalde de este pueblo matanero, vamos a insertar a continuación la exposición que firmada por más de trescientos vecinos, nos ha sido remitida.

EXPOSICION:

Los abajo firmantes, mayores de edad, comerciantes, industriales, profesionales, colonos, estudiantes, obreros y campesinos, ante el procesamiento de que acaba de ser víctima, injustificadamente, el joven y querido Alcalde Municipal de este término, señor José Ramón Fernández, por el incalificable proceder de un subalterno que se declaró en rebeldía contra el superior, tan pronto tuvo ronocimiento de que iba a ser separado del cargo que desempeñaba como Tesorero de la Administración por su actuación poco correcta en el desempeño de sus funciones como Recaudador; hacemos constar nuestra más cívica formal y viril protesta porque, como antes decimos, el querido Alcalde no es merecedor de que procediera tan indignamente ante su recta actuación que siempre ha merecido los más altos calificativos de los elementos representativos de todas las clases sociales de esta población, por su comportamiento ejemplar como hijo y como vecino, ya que aquí vió la luz primera y ha convivido siempre dentro de las reglas de la más estricta caballerosidad y hombría de bien.

Tenemos gran interés en que la verdad esta vez como siempre, resplandezca en nuestros Tribunales de Justicia para de esa manera no empañar una vida que se ha deslizado siempre dentro de los cánones de la moral y las buenas costumbres, y que ahora, por asuntos bajunos, de política rastrera, tratan como arriba señalamos con ese procesamiento, de poner una mancha sobre el blanco inmaculado de un joven que por su proceder ha merecido en todos los momentos los más altos elogios.

El central Puerto se dispone también a moler esta zafra

Para Canasí será una verdadera fortuna que suceda así. Dentro de poco estará listo el puente

EL CENTRAL PUERTO.—Una gran perspectiva nos espera y me es grato informarlo. Esta finca que hacía varios años se encontraba inactiva y casi demolida al extremo que se había perdido la esperanza que volviera a moler por el abandono en que se encontraba, ha renacido como el ave Fénix, de su estado de indiferencia

Tengo noticias por personas que tienen interes en que dicha finca muela, que así será este año y que sus dueños están llenos de la mejor idea, ya que los trabajos han empezado y que continuarán hasta dejar sus máquinas en condiciones de hacer zafra este año, cumpliendo el ofrecimiento que hacía tiempo viene haciendo el señor Gronlier en representación de la señora viuda de Avendaño, la colonización, como ofreció, está dispuesta a ayudar en la que está a su alcance a dicha propietaria para demostrar el interés que les anima, así como los jornaleros y empleados del tan nombrado central Puerto, para que haga su zafra en el presente año.

Es indispensable para Canasí que este ingenio no desaparezca, pues es su vida y la esperanza para el progreso del pueblo. Así que esta noticia llena de júbilo toda la comarca y es de gran esperanza para el porvenir. El señor Vieytre presidente de la Asociación de Colonos de este término, ha reunido a toda la colonización para hacerle presente que ha llegado la hora de cumplir con los ofrecimientos de coadyuvar a que el central moliera. Esperamos que esta vez será realidad lo que sólo parecía un sueño.

RESTABLECIDO.—De retorno los esposos Cabrera y González con sus niños restablecidos de la delicada dolencia que les hizo marchar a la capital con urgencia, lo que nos es grato informar.

NUESTRO PUENTE.—Se continúa con gran empeño por el señor Ascacanio contratista de esta hermosa obra, la reedificación de nuestro puente sobre el río Camarones y el único que vale algo y que nos quedaría como nuevo. Puede decirse que casi toda su armazón ha habido de rehacerla porque nada de lo existente servía. Al fin diremos que mis muchas notas en nombre de un pueblo olvidado y abandonado, tuvieron el éxito apetecido. El señor Barrientos, segundo jefe de la Provincia y del Ingeniero señor Gutiérrez estuvieron inspeccionando los trabajos que con gran celo ejecutan los empleados. En el puente vemos con agrado que van realizándose las obras de su reedificación. ¡Pero de nuestra carretera que hace tantos años duerme el sueño del olvido en el kilómetro 18, que esperanzas hay? Vemos créditos y más créditos para distintas carreteras en distintas provincias, ¿pero para Canasí? ¡pues para Canasí nada!

BODAS.—Próximamente contraerán matrimonio la bella señorita María Cristina Lloveras y el señor Marcos Abedrabbo, comerciante establecido en este pueblo.

También la señorita Petrona Delgado y Tabares unirá su destino al señor Manuel Guerra, comerciante perteneciente a la sociedad Otegui Hermanos y Comp.

Deseo a los futuros esposos muchas felicitaciones.

BERTA ELENA GOMEZ.—Esta graciosa señorita hija de los esposos Gómez Riera se encuentra de nuevo en su residencia después de varios meses de ausencia en la ciudad de Matanzas. Sirvan estas líneas como mi saludo de bienvenida.

También se encuentra en esta pasando unos días el señor Pelayo Villa, nuevo acompañado de su esposa en la morada de los esposos Martínez y de su hija simpática Nena.

J. Palma,
Corresponsal.

ABSUELTO UN HOMBRE PARA EL QUE SE PEDIA LA PENA DE MUERTE POR UN DELITO DE ASESINATO

Los comerciantes de Santiago de Cuba celebraron una magna asamblea, en la que acordaron pagar todas las contribuciones al Municipio. Presos hacia La Habana

EXAMINANDO UN REVOLVER HIERE A OTRO.—En las últimas horas de la noche en el café sito en San Germán esquina a Pío Rosado, Grimionaldo Castillo, de veinte años de edad, recibió una herida de bala en la región costoiliaca, penetrante en la cavidad abdominal, sin orificio de salida, siendo sometido a una operación quirúrgica en Emergencia. Ante el oficial de policía que levantó acta, los testigos, de la ocurrencia declararon que a eso de las cuatro, Felipe Portuondo, alias Pato, examinaba un revólver cuando entraba en el café el expresado Castillo, y en esos momentos escapósele un tiro hiriéndole casualmente. Portuondo fué remitido al vivac, dándose cuenta del caso al Juez de Istrucción ocupándose el revólver calibre 38.

COMISION DE DAMAS.—Hoy salió de esta ciudad, procedente de Guantánamo, para Cienfuegos, la comisión de damas que llevan donativos, ropas y víveres, para los damnificados por el ciclón en aquella ciudad, recolectado en Guantánamo.

ACORDARON PAGAR LAS CONTRIBUCIONES—Celebrose una Asamblea conjunta de Corporaciones Económicas, en los salones del Centro de Detallistas e Industriales de esta ciudad, bajo la presidencia del comerciante señor José Fernández. Asistieron los presidentes de la Asociación de Comerciantes, Cámara de Comercio, Unión de Detallistas e Industriales y otras entidades, los que tomaron el acuerdo de pagar al Municipio las contribuciones siempre que el Alcalde no disponga dichas contribuciones, hasta que se resuelva el problema planteado al Gobierno por los comerciantes sobre los elevados precios de las tarifas municipales, para que si son atendidos, como esperan, se les devuelva la diferencia.

CONDUCION DE PESOS.—Hoy salieron para esa numerosos condenados por delitos, robos, asesinatos, homicidios y otros delitos.

NO QUIEREN RECONOCER SU NOMBRAMIENTO.—Catalina Fernández de los Ríos, inspectora General de Kindergarten, encuéntrase en esta ciudad y no ha querido reconocer el nombramiento de Rosa Ros Lora, inspectora Auxiliar de Kindergarten, en comisión en esta provincia. Dicho nombramiento lo hizo Anaya Murillo no sabiéndose los motivos por los que la citada Inspectora General no admite dicho nombramiento, lo que ha sido muy comentado en esta ciudad. Esta noche en el Conservatorio Provincial de Música celebrase el Concierto Pro Retiro Periodístico.—García Corresponsal.

Información Telegráfica
del interior de la Isla

PINAR DEL RIO

SE INTERESAN POR LA APERTURA DE LA ESCUELA DE COMERCIO

P. DEL RIO, octubre 31. DIARIO Habana. Una comisión integrada por verdaderos representantivos de la sociedad pinareña, visitó esta corresponsalía, para rogarnos que por medio del DIARIO hagamos llegar al doctor Anaya Murillo, Secretario de Educación, la necesidad imperiosa de que se cumplan las promesas hechas ayer a los periodistas, sobre la apertura de la Escuela de Comercio. Entiende dicha comisión en la que figuraban valiosos elementos del comercio local, que el funcionamiento de ese Centro cultural, en nuestro medio comercial, es de gran utilidad. —Guillermo Rodríguez, Corresponsal.

HABANA

FUGA ESPECTACULAR DE DOS CONCUBINOS

MARIANAO, octubre 31. DIARIO. Habana.— Joaquín Carbonero Arango; vecino de Avenida Parque número 5; denunció que Rafael Pomares Sabón; vecino de Real y Avenida de Columbia se llevó en la noche de hoy en un automóvil a Concepción Figueroa Matos de 22 años y vecina de Real número 103 Agrega dicho individuo que además de llevarse violentamente la citada joven Pomares prometió darle muerte a él con un cuchillo si se oponía al logro de sus propósitos.

Momentos después de ocurrido el hecho el vigilante Humberto Domínguez detuvo a José María Martínez; chofer del automóvil 3818 por ser dicho vehículo en el que partieron Rafael y Concepción así como una hijita de esta. El mencionado chofer manifestó que Pomares le había alquilado la máquina en Avenida de Columbia y la calle Real; apeándose éste en esa calle esquina a Martí donde montó la joven Concepción dirigiéndose ambos a Calzada del Cerro esquina a la carretera de Rancho Boyeros donde los dejó; sin que supiera el lugar a que se dirigieron después.

Aunque este hecho tiene apariencias de secuestro la policía asegura que Joaquín Carbonero y Concepción Figueroa son concubinos; agregando que en diversas ocasiones han concurrido ante las autoridades acusados de escándalo. MARTINEZ. Corresponsal.

MATANZAS

LA VISITA PROXIMA DEL DOCTOR ANAYA MURILLO A BOLONDRON

BOLONDRON, octubre 31. DIARIO Habana. Habiendo sido conocida oficialmente hoy la llegada el próximo domingo a las tres del Secretario de Educación a esta localidad, en visita de estudio de los problemas pedagógicos de este distrito Escolar, y a la proyectada creación de un nuevo grupo de Kindergarten, que ha de levantarse por el esfuerzo popular que sería modelo en la República, se prepara al doctor Leonardo Anaya Murillo, un espléndido recibimiento por las autoridades y la sociedad en general, al que seguirá un banquete y otros actos sociales.—Oña, Corresponsal.

IDENTIFICADO EL ASIATICO ARROYADO EN LA CARRETERA

MATANZAS, octubre 31. DIARIO. Habana. Ricardo Lee, vecino de Dragones 29 en la Habana, identificó hoy al asiatico que fué arrollado ayer en la Carretera Central, que falleció en el Hospital Civil, a consecuencia de las lesiones recibidas. Lie reconoció el cadáver como el de su tío, Men León Lee, vecino de Manguito, el cual trabajaba en el Central Mercedes. Practicánse investigaciones, tratando de conocer el vehículo que lo arrolló, lo cual se ignora todavía.—Lovio, Corresponsal.

SANTA CLARA

UNOS ALBAÑILES ENCUENTRAN ANTIGUOS RESTOS DE UN NIÑO

CAIBAGUAN, octubre 31. DIARIO. Habana. En una casa de reparación, en la calle Valle, de esta localidad, fueron encontrados por los albañiles que realizan las obras, en la mañana de hoy, unos restos de un niño o niña, los que reconocidos por el doctor Nicolás Valledor, resultaron ser de un niño recién nacido, datando de más de quince años, el enterramiento del mismo. Hasta ahora se desconoce el origen de los mismos y se ha dado cuenta al Juzgado, para que dicte las disposiciones consiguientes a la averiguación que pueda demostrar si se trata de un crimen. El hallazgo lo realizó el albañil Julio Martínez, quien lo puso en conocimiento de las autoridades.—Francisco Chirino, Corresponsal.

ORIENTE

LA AUDIENCIA ABSOLVIO A ENRIQUE MUÑOZ GINARTE

S. DE CUBA, octubre 31. DIARIO Habana. La Audiencia declaró hoy absuelto a Enrique Muñoz Ginarte, acusado del rico hacendado Alejandro Dewelde, en «Ramón de Guarinao», hecho acecido el primer ode noviembre de 1934 en el Término de Palma Soriano, Al acusado se le pedía pena de muerte.

FALLECIO REPENTINAMENTE.—Paulino Rivereaux, de 49 años de edad, cubano, albañil, falleció repentiamente, a consecuencia de un síncope que le dió en los momentos en que se hallaba trabajando en la construcción de una casa de mampostería en la Avenida de Victoriano Garzón 99, costituyéndose la autoridades, quienes entregaron el cadáver a los familiares.

ASALTO FRUSTRADO

S. DE CUBA, octubre 31. DIARIO. Habana. La residencia del doctor Escanaverino, sita en el Caney, fué asaltada hoy por dos desconocidos, quienes al verse descubiertos se dieron a la fuga sin lograr sus propósitos vandálicos. El ejército sigue la pista de los mencionados malhechores.

LIBERTADOS 12 SUPUESTOS TERRORISTAS

El Tribunal de Urgencia ha absuelto a doce jóvenes de Bayamo, a quienes se acusaba de haber colocado una bomba en domicilio del doctor Quiñones, director del Hospital Civil.

SENSATA MEDIDA DEL DR. GANIVET

El Alcalde Municipal doctor Ganivet, accediendo a la petición que le fuera hecha por las corporaciones económicas, ha concedido a éstos un plazo de diez días para el pago íntre cargo de las contribuciones correspondientes al primer trifestre. Esta determinación alcaldicia ha causado excelente efecto.

PACTO SUICIDA DE DOS JOVENES

Los jóvenes Berta Arnot, de 17 años y Rodolfo Andrial, de 27, ambos cubanos y vecinos del reparto Los Olmos, fueron asistidos en Emergencia, por el doctor Morales, de grave intoxicación que se produjeron al ingerir tinta rápida como consecuencia de un pacto suicida. El mávil de este hecho lamentable se desconoce hasta ahora. Bertha y Rodolfo fueron trasladados al Hospital Civil.

Fué asistida también en Emergencias, de grave intoxicación, Luisa Sánchez, de 23 años, y vecina de la calle San Carlos, la cual tuvo un disgusto con su concubino nombrado Nemesio Martínez. —García, Corresponsal.

MAJAGUA

HACIA LA CAPITAL.—Han partido hacia la capital de la República, donde fijarán su domicilio, los distinguidos esposos Clara Nieves Martínez de López y el señor Pascual López Becerra, acaudalado hombre de negocios de este pueblo.

Tiene el señor López Becerra el propósito de establecerse en esa ciudad, donde desplegará sus actividades con el entusiasmo que lo caracteriza. A la vez atenderá a la educación de sus graciosas niñas Martica y Carmen, las que ya han sido matriculadas en el importante plantel de enseñanza «La Inmaculada».

Muchas felicidades desea el corresponsal a los esposos Martínez López en la urbe capitalina.

HONROSA DESIGNACION.—Le ha sido concedida al doctor Aurelio Jorge y Rodríguez, inteligente galeno de esta localidad, muy distinguido amigo nuestro al ser nombrado médico del central «Algodones». Con tal motivo ha trasladado su residencia para el vecino central azucarero.

Nuestra más cordial felicitación enviamos al culto y cumplido amigo, por haber sido objeto de tan especial deferencia.

Celestino Fernández,
Corresponsal.

Lea ¡ALERTA! al mediodía. Y AVANCE por la tarde.

Las inundaciones han destruido el mobiliario y el archivo de la Junta Mpal. Electoral del pueblo de Mayarí

La mayoría de los vecinos de la población se encuentra sin ropas y en la mayor miseria. No se puede referir la situación en que quedó el pueblo después del desastre

MAYARI, octubre 25 (García, Corresponsal.)—Se han iniciado desde ayer, por una cuadrilla de obreros de Obras Públicas, los trabajos de saneamiento y desinfección de los lugares más afectados por la inundación ocurrida el día 22, con motivo del ciclón que azotó la provincia oriental, en prevención a que puedan acarrear las pestilencias, que despide el lango dejado por el río en su descenso, graves epidemias que aumenten el tifus y el paludismo.

INUTILIZADO PARTE DEL MOBILIARIO DE LA JUNTA MUNICIPAL ELECTORAL, Y DESTRUIDO TODO SU ARCHIVO

La planta baja de la Junta Municipal electoral, donde se encontraban el archivo y el mobiliario de los escribientes que confeccionan los registros de los colegios electorales, fué completamente inundada los armarios fueron volcados, destruyéndose casi toda la documentación del archivo, que estuvo varias horas bajo agua, así como el mobiliario. Con este motivo las labores electorales se vieron interrumpidas durante dos días, aunque toda la documentación de las elecciones venideras permanecieron intactas, no sufriendo daño alguno.

INTERRUMPIDAS LAS LABORES ESCOLARES EN LAS ESCUELAS PUBLICAS.—Las escuelas públicas números uno y dos de esta Cabecera, en las cuales la inundación alcanzó un metro de elevación han sufrido considerables daños. Pupitres, mesas, armarios, libros, todo fué dañado por el agua, y además, hasta que no se verifique una eficiente desinfección para evitar males mayores entre la grey infantil, será imposible continuar las clases, perjudicando mucho la instrucción y cultura de los futuros hombres del mañana.

SIN ROPAS LA MAYORIA DE LA POBLACION.—Todos los vecinos de los barrios bajos y edificios aledaños al río, por los motivos antes mencionados, han perdido todas sus ropas, que fueron unas arrastradas por la corriente, y la que se quedó en casa, completamente inútil.

Tienen únicamente lo que llevaron puesto cuando el «Gran Desfile». Igualmente sucede con el mobiliario de las casas.

TAMBIEN SUFRIO GRANDES DAÑOS LA JEFATURA DE SANIDAD LOCAL.—La Jefatura Local de Sanidad ha sufrido también considerablemente, destruyéndose casi toda la documentación y parte del mobiliario.

COMISIONES DE EMPLEADOS DE LA JUNTA MUNICIPAL ELECTORAL Y DE ENUMERADORES DEL CENSO.—Ayer tarde visitaron esta corresponsalía dos comisiones: todos los empleados de la Junta Municipal y los enumeradores del Censo vecinos de esta villa, a fin de que por este medio se haga conocer a los señores Secretarios de Gobernación y de Hacienda la actual situación de miseria en que los ha dejada la inundación sufrida, e interesar de ellos se les abonen a la mayor brevedad posible, para remediar en algo la situación calamitosa que les afecta, los haberes at

HACE OBSERVACIONES LA CAMARA DE COMERCIO A LAS NUEVAS REGLAS PARA COBRAR EL 1½ POR CIENTO

BOLSA DE LA HABANA

COTIZACION OFICIAL DE AYER EN LA BOLSA DE LA HABANA

Bonos y Obligaciones

	Comp.	Vend.
República de Cuba:		
Speyer, 1904	99	105
Deuda Int, 1905	90	—
Cuatro y medio, 1909	94½	—
Morgan, 1914	99	107
Morgan (5½) 1923	99	104
O Públicas (5½) 1945	35½	37
Obligs Oro (5½) 1935	20	50
Recibos de Depósito de Obligaciones Oro	12	18
Azúcar (5½) 1940	94	—
Rep Cuba, Morgan (Seriados) 5½% — 1927:		
H Vence 1 julio 1935	98	—
I Vence 1 julio 1936	96	—
J Vence 1 julio 1937	95	—
Ayunt Hab 1a Hipt	98½	—
Ayunt Hab 2a Hipt	99½	—
Centro Asturiano	39½	—
B Territorial, Serie B	40½	—
Cervecera	40	60
Cervecera Oblig no hipt	7	12
Gas	102½	109½
Hav Elec (Consol)	33½	36½
Hav Electric, Debentures Obligs no hipt	4½	—
Jarcia Matanzas	95	—
Edificio La Metropolitana, S A	10	—
Mercados de Abasto y Consumo la Hipt	37	50
Nueva Fábrica de Hielo	100	—
Papelera Serie B	96	—
Teléfono	86	—
Unidos	10	—

ACCIONES

	Comp.	Vend.
Banco Territorial	—	—
B Territorial (Benef)	—	—
Cervecera	20	40
Fec C Consolidados de Cuba, P	3½	4¾
Cuba, R R	7	—
Fibras y Jarcia	10	—
Hav Elec Utilities Com, P 6 por 100	35	39½
Hav Elec Utilities Com, P 5 por 100	11	—
Hav Elec Railway Com,		
Hav Elec Railway Com, preferidas	2½	6
comunes	¼	1
Jarcia, P	50	—
Jarcia, C	8	—
Licorera de Cuba	3¾	6
Mercantil, La (Seguros)	65	—
Metropolitan Auto	100	—
Naviera, P	8	—
Naviera, C	1	—
Nueva Fábrica de Hielo	140	—
Nueva Fábrica de Hielo, beneficiarias	29¼	—
Pesca, P	20	—
Pesca, C	4	—
Teléfono, P	39	—
Teléfono, C	10	—
Unidos	2	2¾
Unión Oil	1	6

COTIZACION LIBRE

Bonos y Obligaciones

	Comp.	Vend.
Inter Tel Convert, 4 y medio, por 100	73	84
Inter Tel, 5 por ciento, 1955	72	79
Cuba Tel Co, 7 y medio por ciento	83½	—
Cuba R R, 5 por ciento, 1952	46	50
Cuba R R, 7 y medio por ciento, 1936	43	53
Norte de Cuba, 5 y medio por ciento, 1942	49	54
Manatí Sugar, 5 y medio, 1942	12	—
Vertientes Sugar, 7 por ciento, 1942	9½	—
Eastern Sugar, 7 y medio por ciento, 1937	12	—
Central Cunagua, 6 por ciento, 1957	93	104
Centro Gallego, 6 por ciento, 1975	30	—
Vedado Tennis, 3 por ciento, 1949	6	12
Pro Arte Musical, 7 por ciento	20	—
Casino Español, 6 por ciento	52	—

ACCIONES

	Comp.	Vend.
Inter Tel and Tel	10¼	11½
Cía Cubana de Electricidad, P, $6.00	26	35
Cuban American Sugar, preferidas	58	—
Cuban American Sugar, comunes	6½	—
Cuba Company, C	1	2
Nueva Papelera Cubana	—	—
Cía Litográfica, P	40	—
Auxiliar Marítima, P	4	8
Seguros La Comercial	80	100
Seguros El Comercio	100	120

COTIZACION A TERMINO

Ayer, a las 3.30 p. m.

Entregas: días 15 y último de mes

Bonos y Obligaciones

	Comp.	Vend.
República de Cuba:		
Speyer, 5 por 100	98½	—
Deuda Interior	91	—
Speyer, 4½ por 100	94½	100
Morgan, 5 por 100	98½	105
Morgan, 5½ por 100	99	103
O Públicas, 1945	35¾	37
Obligaciones Oro	20	50
Recibos de Depósitos de Obligaciones Oro	12	20
Azúcar	94	103
Julio 1935, H Morgan	98	106
Julio 1936, I Morgan	96	104
Julio 1937, J Morgan	95	103
Ayuntamiento, 1a	98	110
Ayuntamiento, 2a	99	110
Centro Asturiano	41	—
Cervecera Internacional	41	50
Cervecera Internacional, Obligs no hipt	7½	12
Gas y Electricidad	103	—
Hav Elec Ry Co	33¾	37
Hav Electric Ry Comp, Obligs no hipt	4⅝	6
Jarcia de atanzas	95	—
Nueva Fábrica de Hielo	103	—
Pap Cubana, Serie B	99½	—
Cuban Telephone Co	86	—
Unidos	10	—

ACCIONES

	Comp.	Vend.
Cervecera Internacional	22	40
F C Consolidados, P	3½	4½
Cuba Railroad, P	6	—
H E Utilities, Prefs	36	40
H E Utilities, Pretes	11	18
Hav Elec Ry Co, P	2½	6
Jarcia, P	50	—
Jarcia, C	9½	11¾
Licorera de Cuba	3⅞	6
Naviera, P	7	—
Naviera, C	1	—
Nueva Fábrica de Hielo	140	—
Nueva Fábrica de Hielo, beneficiarias	29	—
Teléfonos, P	39	—
Ferrocarriles Unidos	2	3
Unión Oil Co	1	4¾

CAMBIOS

Tipos de venta al cierre, ayer, en Bancos de esta capital:

New York, cable	1/10P.
New York, vista	1/10P.
Londres, cable	4.91¾
Londres, vista	4.91⅝
Madrid, cable	13.67
Madrid, vista	13.65
París, cable	6.60
París, vista	6.59¼
Italia, cable	8.14
Italia, vista	8.12
Bélgica, cable	16.89
Bélgica, vista	16.87
Alemania, cable	40.30
Alemania, vista	40.29
Toronto, cable	⅞%D.
Toronto, vista	1%D.
Hong Kong, cable	46.25
Hong Kong, vista	46.20
Amsterdam, cable	67.92
Amsterdam, vista	67.90
Buenos Aires, cable	27.90
Buenos Aires, vista	27.87
Suiza, cable	32.55
Suiza, vista	32.54

El ORO y la PLATA

Cotizaciones al cierre ayer, en la Bolsa de la Habana:

Plata contra billete americano	97⅞	98¼
Oro acuñado contra billete americano	160	167

CIERRE DE LOS VALORES EN LA BOLSA DE N. YORK

NEW YORK, oct. 31. (Por el hilo directo de Luis Mendoza y Compañía).—Las acciones en general adquirieron un tono más firme por la mañana al recibirse noticias de la junta en que Chrysler trató del dividendo, acto que, dicho sea de paso, captó por completo el interés de los operadores durante la sesión de hoy. Lo sorprendente es la serena respuesta dada a dichas noticias. Acaso el contenido de la nota sobre las ganancias y dividendos haya sido interpretado favorablemente, pero de todos modos los más decididos entusiastas de Chrysler (que venían prediciendo repartos de acciones, etcétera), tienen que haber sufrido un desengaño. Quitada del paso la junta directiva de Chrysler, desaparece un factor más del mercado. Veremos ahora de dónde va a sacar el mercado nuevos alicientes, pero mientras tanto, justo es reconocer que mantiene firme tono para satisfacción de los amigos del mercado.

RESUMEN AMERICANO DE NOTICIAS MERCANTILES

NEW YORK, oct. 31. (Por el hilo directo de Luis Mendoza y Compañía).—North American Aviation sufrió en nueve meses una pérdida de 117.000 dólares contra utilidad de 455.000 dólares hace un año.

Baltimore and Ohio obtuvo en octubre una ganancia bruta calculada en un 15 por ciento más que la del período correspondiente del año pasado.

Los nuevos autos De Soto cuestan 15 dólares menos.

Addressograph Multigraph, en los nueve meses finalizados el 30 de septiembre, ganó 62 centavos contra 44 centavos hace un año.

Dicen de Winnipeg que se vendieron hoy un millón de bushels de trigo para la exportación.

New York, New Haven and Hartford no paga los intereses del primero de noviembre.

A partir del primero de enero, Western Union restaurará el 2 por ciento de la rebaja de sueldos vigente.

Public Service of New Jersey ha batido el record de producción diaria.

Vicks Chemical declaró su acostumbrado dividendo extraordinario de 10 centavos.

PRECIOS DE LA BOLSA DE NEW YORK DE LOS AZUCARES CRUDOS PARA ENTREGAS FUTURAS

Habana, octubre 31 de 1935.—Por el hilo directo de Luis Mendoza y Cía.

CONTRATO NUMERO TRES

Anterior	Meses	Abre	Max	Min	Cierre
2.22	Mayo	2.18	2.19	2.18	2.18
2.24	Julio	2.24	2.24	2.24	2.23
2.29	Sept. 1936	2.28	2.28	2.28	2.28
2.50	Diciembre	2.51	2.51	2.49	2.48
2.19	Enero	2.18	2.18	2.18	2.18
2.15	Marzo	2.14	2.15	2.14	2.14

COTIZACIONES DE AZUCARES

APRECIACION DEL MERCADO DE AZUCAR.—Por Luis Mendoza y Cía.

OCTUBRE 31, 1935

	Ant.	Hoy
Cuotas Americanas		
Entrega inmediata, costo y flete	2.70	2.70
En suspenso, embarque Enero Febrero Costo y Flete	2.20	2.20
Retenido, embarque Marzo, Costo y Flete	2.12	2.11
En suspenso, pago contado Lab	2.02	2.02
Retenido, pago contado Lab	1.87	1.86
Otras cuotas		
Cuota otros países Lab	0.92	0.90
Consumo local Lab	1.06	1.04
Todas las cuotas combinadas Lab	1.60	1.59
Tres cuotas de embarque Lab	1.64	1.63

Las existencias de los refinadores en treinta de Septiembre, según la AAA no pasan de 392,100 toneladas

El mercado de crudos estuvo ayer en condiciones casi iguales al miércoles con limitadas cantidades ofrecidas a 3.30 para embarcar en Diciembre y Enero. Precio «spot»

El mercado de crudos de embarque mantuvo ayer la misma posición del día anterior. Había disponibles de Filipinas, para embarque en diciembre-enero, a 3.30, y en almacén, de la cuota de este año, a 3.60. Los refinadores denotaban posible interés en crudos fuera de cuota, a 3.25, y acaso pagarían 3.45 localmente por los en almacén.

Al cierre se rumoraba que la refinería Godchaux, de New Orleans, había comprado azúcares de Louisiana a la base de 3.35.

LOS FUTUROS.—Los futuros estuvieron quietos, «en espera—decía información recibida ayer a última hora—de nuevos acontecimientos en Washington. Al cierre de la Bolsa del Azúcar las cotizaciones acusaban bajas netas de 0 a 1 punto. Las ventas efectuadas durante la sesión de ayer, solamente sumaron 2,750 toneladas en las seis posiciones.

EL REFINADO.—No experimentó cambio, cotizándose al mismo nivel de 5.30 y reportándose muy buenas extracciones.

MERCADO DE LONDRES.—Cerró sostenido. Los crudos, sin variación. Las cotizaciones de la Terminal fueron como sigue:

	Cierre del 30	Cierre del 31
Oct.	4/ 8	.....
Dic.	4/11¼	4/10¾
Enero	4/11½	4/10¾
Marzo	5/ ¾	5/ ¼
Mayo	5/ 2¼	5/ 2
Agosto	5/ 4¼	5/ 4
Dic.	5/ 6	5/ 6

LAS EXISTENCIAS.—Las existencias de crudos en los almacenes afianzados de New York, eran ayer de 294 844 sacos, contra 295,180 el miércoles.

COTIZACION «SPOT».—Continúa siendo la misma. Willett and Gray cotizaron 3.60 el miércoles.

INFORME DE LA «A.A.A.».—La «A.A.A.» informó ayer en Washington que las existencias de azúcar en poder de los refinadores sumaban el primero de enero 534.024 toneladas cortas. Los recibos de enero a septiembre fueron 3.547.463; los derretidos 3.681.339; las entregas para el consumo directo 7.846, y las existencias el 30 de septiembre 392,100 toneladas.

GODOY-SAYÁN
SEGUROS Y FIANZAS
(INSURANCE AND BONDING)
TELÉFONOS: M-9866, M-9867
AGUIAR 77.
HABANA, CUBA

TABACO

Han pasado de manos unos novecientos tercios de tripas de calidad de Remedios, de cosechas anteriores. De manos de especuladores a las de exportadores, y de algunos de éstos a otros exportadores. Pero estas operaciones no obedecen a propósitos especulativos, porque esos tercios que se han movido se destinan a la exportación: unos serán embarcados muy pronto, y otros han de ser despalillados aquí para luego irlos embarcando en pacas.

Estas operaciones y otras que, también a base de las mismas clases han de concertarse, son las que habíamos anunciado en una de nuestras últimas informaciones.

Doscientos noventa tercios de octavas, procedentes de buena escogida, los compraron Menéndez, Alvarez y Compañía.

Otros exportadores registran de la misma clase y lotes de terceras.

Novecientas pacas de capadura de la cosecha pasada, han sido compradas por Leslie Pantin e Hijo a H. Duys y Compañía. Ha de ser este el último lote importante que quedaba disponible en el mercado local, de la clase y tiempo dichos.

Los representantes de la Regie francesa, señores Baldomero Fernández y Compañía, han comprado unos doscientos tercios de broncos, procedentes de buenas escogidas de Vuelta Abajo.

De la misma clase y de otras han de comprar en los próximos días algunos fabricantes de cigarrillos.

RECIBOS POR FERROCARRIL.—Por ferrocarril y camiones llegaron ayer a la plaza las partidas de tercios y pacas siguientes:

De Camajuaní, para Puente y Compañía, 202.

De San Juan y Martínez, para Romeo y Julieta, 140.

De Consolación del Sur, para Sobrinos de Antero González, 41.

De Cumanayagua, para M. Gil, 1.

De Pinar del Río, para Sobrinos de Antero González, 65.

De Consolación del Sur, para M. A. Pollack e Hijo, 39.

ENTRADAS POR VAPORES.—Por los vapores «La Fe» y «Eusebio Coterillo», entraron estas partidas:

De La Fe, para la Cuban Land, 312 tercios.

Del imsmo lugar, para H. Duys y Compañía, 196.

También de La Fe, para González y Vázquez, 6.

De Los Arroyos, para Francisco San Miguel, 103.

De Antilla, para Constantino González y Compañía, 1.

De Gibara, para Sobrinos de Antero González y Compañía, 1.

MERCADO DE METALES

Cierre ayer, en New York, recibido por el hilo directo de Luis Mendoza y Compañía:

Cobre	8.70
Oro en barra	35.00
Manganeso	23.00
Nickel	35
Plata	65⅜
Lata	50½
Zinc	5.22½

MERCADO DE LONDRES

LONDRES, oct. 31. (Por el hilo directo de L. Mendoza y Compañía).—El oro en barras se cotizó hoy a 141 chelines 5 peniques, contra 141 chelines 4 peniques. Han sido adquiridas por cuenta ignorada las £156.000 en oro en barras que había disponibles en el mercado libre de Londres.

La Bolsa de Londres, inactiva y sostenida.

No ha variado el tipo de descuento del Banco de Inglaterra.

COLEGIO DE CORREDORES

Cotización oficial del día 31 de octubre de 1935:

CAMBIOS	TIPOS
S/E. Unidos, cable	1/10Pr.
S/E. Unidos, vista	1/10Pr.
Londres, cable	4.92½
Londres, vista	4.92
Londres, días vista	—
París, cable	6.60
París, vista	6.59
Bruselas, vista	16.85
España, cable	13.68
España, vista	13.67
Italia, vista	8.14
Zurich, vista	32.54
Hong Kong, vista	44.50
Amsterdam, vista	67.87
Copenhague, vista	—
Christiania, vista	—
Estocolmo, vista	—
Montreal, vista	1.3/16% Dto.
Berlín, vista	40.29

Notarios de Turno:

Para cambios: **Antonio Romagosa.**

Para intervenir en la cotización oficial de la Bolsa de la Habana: **Antonio Vila Villar, Pedro A. Molino.**

Vto. Bno.:
Joaquín G. Gumá,
Síndico-Presidente.

Eug. E. Caragol,
Secretario-Contador.

BOLSA DE NUEVA YORK

(Cierre de ayer por el hilo directo de Luis Mendoza y Compañía)

—A	
Am Radiator	18
Adams Expr	8½
Air Reduc	164
Alaska Jun	13⅞
Alleghany	1⅜
Allied Chem	166
Allis Chal	35⅝
Amer Can	142¼
Am F Pow	6¾
Amer Ice	2½
Amer Inter	7¼
Amer Loco	18⅛
Am P Light	8
Amer Smel	59⅜
Amer Sugar	53⅛
Am Sug, p	140¼
Amer T and T	144
Am Tobac A	101
Am Tobac B	103
Am W Works	18¾
Am Woolen	9⅜
Anaconda C	21⅜
Atchison	48½
Atlan Coast	25
Atlan Ref	22¾
Ass D Goods	15½
Auburn Auto	42
Aviat Cor	3¼
Amer Bank	36⅞
Amer Metal	27
—B	
Baldwin Lo	3
Balt and Ohio	14¾
Bendix Avi	21¾
Best and Co	54¾
Beth Steel	40⅜
Borden Co	25⅜
Briggs	53¾
Brook Man	42⅜
Byers A M	17¼
—C	
Can Pacif	9⅛
Cann Mill's	—
Case T Mach	101
C de Pasco	59⅞
Ches and Ohio	44⅝
Chi R Isl	1¼
Chrysler	85⅛
Coca Cola	—
Co. Carbon	95
Comm and Sout	2⅛
Congoleum	40
Cons Cigar	8¼
Cons Gas	29½
Cons Oil	9⅛
Cont Can	93½
Cont Oil	24
Corn Prod	67⅜
Coty Inc	5½
Cuba Co	1¼
Cub Amer S	6½
C Am Sug, p	—
Cmml Solv	17⅞
Chesapeake	45⅜
Col Fuel	3½
Cruc Steel	26
Cons R Cuba	—
—D	
Del Hudson	33¾
Del and Lack	14⅝
Drug Inc	10⅛
Dupont	134
—E	
East Kodak	166
El Auto Lit	36⅜
El Pow Lig	5⅞
Elec Bond	16½
Erie (R R)	10
—F	
Fox Film C	18⅛
Frep Texas	28
—G	
Gen A Tank	43⅛
Gen Asphalt	19
Gen Elec	35⅝
Gen Foods	33¼
Gen Motors	53
Gen Sig Ry	34½
Gillet Saf	17
Gimbel Bros	6⅝
Gold Dust	17¼
Goodrich R	10
Goodyear	19½
Gen Bronze	7
Great North	26⅝
—H	
Hershey, com	—
Homestake	—
Houston Oil	—
Hudson Mot	16
—I	
Illi Cent	14⅞
Interb R T	20⅝
I B Machine	180¼
Int Cement	31¼
Int Nickel	31⅜
Inter Tel	10⅜
Illin Glas	122¾
—J	
Johns Mansv	85¾
—K	
Kroger Groc	26¾
Kresge S S	27¼
Kelvinator	13¾
Kennecot	26⅝
—L	
Lambert Co	23
Ligg Myers	115
Loews Inc	48⅛
Loose Wiles	38
Lorillard	26
Louisv Nas	45¾
Ludlum Stl	24½
Lehman Cor	92
Liquid Carb	35
—M	
Macy (H R)	53¼
May Dep-t	53⅛
Montgomery	33¼
Miss Pac, c	1½
Miss Pac, p	2⅜
Minn Honeyw	126
—N	
Nash	17¼
Natl Dist	32⅜
Natl Bisc	35⅞
Natl Cash	18½
Natl Dairy	17⅝
Natl P Li	10⅜
N Y Central	22⅞
North Amer	25⅛
Norfolk and W	195½
Nort Pacif	17½
—O	
—O	
Ohio Oil	11⅜
Otis Elev	19¾
—P	
Packard Mot	6⅝
Paramount	9⅜
Pennsylvann	27⅝
J C Penney	79½
Pullman Co	36½
Pub Serv	45⅞
Proc Gamble	50⅛
Pure Oil	11⅞
Puerto Rico	25⅜
—R	
Radio Corp	8
Rep I Steel	18
Reynolds	56¾
Royal Dutch	45½
—S	
Safemay Sts	34½
Sears Roeb	58¾
Simmons Co	17⅝
Soc Vacuun	12⅜
St Paul, p	1⅝
So Pacific	18¼
South Ry	9¼
Stan Brands	14⅝
Stand Gas	5
Stan Oil C	36¾
Stewart War	17¼
Studebaker	7⅛
Sun Oil	73
—T	
Texas Co	22⅝
Texas Gulf	32
Timken Roll	60
—U	
Union Carb	70¼
U Pacific	93¾
Union Oil	20⅛
United Cor	6
Uni Cor. pfd	42⅜
Unit Fruit	69½
U S Rubber	14¼
U S Steel	46¼
U Aircraft	20
U S Ind Alc	46⅝
—V	
Vanadium	18¼
—W	
Warner Bros	7½
West Union	61½
West Elec	89⅜
Woolworth	57⅞
W Wrigley	79

VALORES

Los bonos de la República—emisiones apuntadas ayer—los de las empresas de servicios públicos, y los de las compañías industriales, que también mencionamos en nuestra información anterior, ayer mantuvieron la posición favorable que el lector conoce y fueron objeto de igual demanda por parte de los elementos inversionistas.

También actuaron firmes las Obligaciones del Ayuntamiento de la Habana. Los bonos de Obras Públicas quedaron medio punto por encima del día anterior. Nos referimos al tipo de comprador puesto en la cotización oficial verificada en la Bolsa de la Habana.

Las acciones en general actuaron con tono sostenido; con muy poca actividad algunas emisiones, y otras completamente inactivas.

Durante la Cotización Libre, los valores que figuraban en la pizarra ofrecieron un tono encalmado.

El estado de las recaudaciones de los Ferrocarriles Unidos y de la Havana Electric, lo damos a continuación:

De los Ferrocarriles Unidos de la Habana	
Semana terminada el 26 de oct. de 1935	$ 68,974.44
Igual período del año 1934	» 72,534.45
Diferencia de menos esta semana	» 3,560.01
Total desde el primero de julio	» 1.350,254.99
Igual período del año 1934	» 1.384,606.47
Diferencia de menos este año	» 34,351.48
De la Havana Electric Railyway Co.	
Semana terminada el 27 de oct. de 1935	$ 43,933.40
Igual período del año 1934	» 47,802,47½
Diferencia de menos esta semana	» 3,869.07½
Total desde el primero de enero a oct. 27 de 1935	» 2.070,570.25
Igual período del año 1934	» 2.164,592.95
Diferencia de menos este año	$ 94,022.70

Los «azúcares en suspenso» no se embarcarán antes del día 31 del mes de Diciembre

Estuvo reunido ayer el Instituto Cubano de Estabilización del Azúcar, estudiando distintos asuntos relacionados con los intereses que tiene la misión de defender.

Preferente atención prestaron los miembros del mencionado organismo a la solicitud que habían presentado los tenedores de «azúcares en suspenso», y, luego de estudiada la misma, el Instituto acordó que se autorizara a los mencionados tenedores el embarque de sus azúcares no antes del treinta y uno de diciembre del presente año.

Los miembros del Instituto volverán a reunirse para seguir estudiando otros problemas que tiene en estudio.

LA PLATA EN TORONTO

Cierre ayer, en Toronto, recibido por el hilo directo de Luis Mendoza y Compañía:

Diciembre	65.57	65.65
Marzo	65.68	66.00
Mayo	66.00	66.30

PRECIOS DE MIEL Y CERA

Precios que se pagan a los productores en esta capital:

Miel: 34 centavos galón en barriles viejos, y 36 centavos en barriles nuevos.

Cera amarilla: 16 centavos la libra.

MERCADO DE ALGODON

Cierre ayer, en New York, recibido por el hilo directo de Luis Mendoza y Compañía:

Diciembre	11.04
Enero	10.89
Marzo	10.87
Mayo	10.87
Julio	10.86
Octubre	10.68

MERCADO DE MANTECA

Cierre ayer, en Chicago, recibido por el hilo directo de Luis Mendoza y Compañía:

Diciembre	12.17
Mayo	11.62
Granel	13.87

MERCADO DE PIELES

Cierre ayer, en New York, recibido por el hilo directo de Luis Mendoza y Compañía:

Diciembre	11.54
Marzo	11.87
Nuevo:	
Junio	12.22
Septiembre	12.52

Archivos de Metal
ALLSTEEL
Casteleiro y Vizoso

Cotizaciones

NUEVA YORK, octubre 31. AP.—Cotizaciones de la Bolsa de New York:

Acciones: 1.814 240.

Bonos: $9.020.700.

COTIZACION DE LA PESETA

La peseta española se cotizó al cierre del mercado ayer, a razón de 7.31-52 por dólar.

COTIZACION DEL FRANCO

El franco francés se cotizó ayer al cierre del mercado, a razón de 15.15 por dólar.

COTIZACION DE LA LIBRA

La libra esterlina se cotizó ayer, en el mercado local, a $4.91¾.

Arribo y Exportaciones

Arribos, Exportaciones, Consumo y Existencias de azúcares en los puertos de Cuba, por años naturales, sin distinción de zafras. Toneladas de 2240 libras. Conversión de sacos a toneladas a la base de 6.8923 por 1. Embarques de refinado convertidos a su equivalente en crudos.

Semana term. Oct. 26:	
Arribos	17.176
Exportación	17.101
Consumo	1.081
Existencias	226.710
Total desde enero 1:	
Arribos	2.246.880
Exportación	2.174.178
Consumo	58.298

COMPARACION CON EL AÑO ANTERIOR

Semana terminada octubre 27:	
Arribos	29.820
Exportación	40.295
Consumo	290
Existencias	65.070
Total desde enero 1:	
Arribos	1.927.488
Exportación	1.668.944
Consumo	39.717

EXPORTACION

Semana

N.Y., Fila, Boston y Balt.	5.518
R. Unido y R.U., órdenes	5.487
Holanda	988
Japón, China y Hong Kong	997
Otros países	4.111
	17.101
Total hasta Oct. 26, 1935	
N.Y., Fila, Boston, Balt.	1.006.666
Nueva Orleans	331.844
Savannah	80.007
Galveston Texas, Houston	61.414
Norfolk y Ptos Atl. Golfo	74.880
Puertos Grandes Lagos	4.845
Canadá	1.468
R.Unido y R.U. órdenes	457.282
Francia	73.300
Holanda	27.333
Japón, China, Hong Kong	8.648
Otros países	46.491
	2.174.178
Total hasta Oct. 27, 1935	
N.Y., Fila, Boston, Balt.	716.457
Nueva Orleans	106.534
Savannah	24.312
Galveston, Texas, Houston	37.977
Norfolk y Ptos. Atl. Golfo	137.367
Canadá	23.261
R.Unido y RU. órdenes	428.549
Francia	80.678
Holanda	19.118
Japón, China y Hong Kong	6.827
Otros países	47.864
	1.668.944

RESUMEN

Enero 1 a Oct. 26, 1935

Europa	574.873
Canadá	1.468
Varios	38.181
	614.522
EE. UU. (a)	1.559.656
	2.174.178
Enero 1 a Oct. 27, 1934	
Europa	599.018
Canadá	23.261
Varios	24.018
	646.297
EE. UU. (b)	1.022.647
	1.668.944

(a) Incluye 73.692 toneladas para reexportar.

(b) Incluye 50.388 toneladas para reexportar.

Lamborn, Hutchings y Co.

MERCADO DE CAFE

Cierre ayer, en New York, recibido por el hilo directo de Luis Mendoza y Compañía:

Diciembre	—
Marzo	5.10
Mayo	5.25
Junio	5.33
Septiembre	4.92

Pedirá a las distintas dependencias del Gobierno que las visitas de los inspectores sean en forma ordenada

Estudia la petición hecha por la Cámara de Comercio de Cienfuegos de suprimir el Instituto de Estabilización del Café, nombrándose una comisión para estudiar ese asunto

Celebró sesión ordinaria la Directiva de la Cámara de Comercio Cubana. Presidió el señor Marcelino Santamaría por ausencia del señor Juan Sabatés, y después de aprobados el acta y el movimiento de fondos del mes anterior, fueron tomados los siguientes acuerdos:

1.—Aprobar las gestiones hechas por la Cámara, conjuntamente con otras corporaciones económicas, sobre reglamentación del despido de empleados y obreros en la forma más justa y conveniente a los intereses patronales y obreros.

2.—Pedir aclaración a la Secretaría del Trabajo respecto a si los obreros que trabajan a destajo están comprendidos en la Ley de Vacaciones.

3.—Apoyar la solicitud de una firma asociada hecha a la Secretaría del Trabajo para que se reduzca a una hora y un cuarto, la hora de almuerzo de los empleados, al objeto de poder permanecer abierto el establecimiento en las horas de 12 a 2.

4.—Designar a los señores Cayetano Rey y Prudencio Fernández, para que informen respecto a lo solicitado por la Cámara de Comercio de Cienfuegos, sobre supresión del Instituto Cubano de Estabilización del Café.

5.—Pedir a los distintos Departamentos del Gobierno que las inspecciones ordenadas se hagan por medio de orden dada al efecto, por cada una de las Secretarías del Despacho, y por el Municipio de la Habana, a fin de evitar los inconvenientes y molestias constantes de que son objeto los comerciantes e industriales, visitados a veces por un mismo inspector para investigar más de un asunto de los sujetos a inspección o fiscalización.

—La mencionda corporación envió al señor Secretario de Hacienda un escrito que dice como sigue:

«Hemos tenido conocimiento del proyecto de ley sobre el Uno y medio hecho por esa Secretaría y publicado en algunos periódicos de esta capital, en el que se hacen algunas modificaciones que consideramos perjudiciales a los intereses de las clases mercantiles representadas por esta Cámara de Comercio.

Dispuesta como lo está esa Secretaría a oír las observaciones que se hagan a dicho proyecto de ley, nos permitimos formularle las siguientes:

1.—Por el artículo VII del proyecto aparece gravada con el 1 y medio por ciento la exportación de miles de azúcar, cuyo impuesto será pagado en la aduana al momento de efectuarse la exportación.

Consideramos perjudicial el cambio introducido y pedimos que se mantenga la exención de impuesto conforme a lo establecido en el artículo IV de la Ley que hoy rige y su concordante del Reglamento (artículo XIV, número 1, letra E); porque se cambia la naturaleza del impuesto que es sobre venta, canje o cesión de mercancías; porque es norma seguida por la legislación que nos rige exceptuar del impuesto la exportación de toda materia prima, y porque de fijarse un impuesto a la exportación de mieles daría motivo, sin duda, a que los Estados Unidos de América, que son los principales consumidores de este artículo, estableciesen también un impuesto sobre nuestras mieles de azúcar, como pretendieron hacerlo ya a instancia de los cosecheros de maíz y fabricantes de alcohol de aquella República; lo que de levarse a cabo perjudicaría grandemente a la exportación de nuestro producto.

2.—Estimamos excesivas e inadecuadas las penalidades fijadas en los artículos XII, XIII, XIV y XXVIII del proyecto y pedimos que se mantenga las de la Ley de 22 de enero de 1932, en su capítulo X.

Fijar pena de uno a doce años de prisión como se hace en el proyecto hasta por no comunicar en tiempos las bajas o cambios de domicilio, resulta en extremo exagerado.

No es con penas tan severas con lo que se consigue aumentar la recaudación de ningún impuesto, sino con una buena organización y fiscalización de los tributos; pues es sabido, y la práctica así lo ha demostrado, que las penalidades excesivas no se aplican casi nunca por la desproporción entre la falta o el delito cometido y la sanción fijada.

3.—En cuanto a los recargos por morosidad de

ANUNCIOS CLASIFICADOS DE ULTIMA HORA

COMPRAS

¡JUGUETES! COMPRO SANOS Y ROTOS. Bicicletas chicas y grandes. No importa tamaño. Llame: Telf. U-2466

Arrendamientos

ARRIENDO, EN HEERMOSA FINCA de recreo, casa de madera. Tiene establo, mucho pasto, luz, teléfono, acueducto agua. Carretera Central, pueblo Cotorro. Sr. Cañizares.

REPARACIONES

42- MUEBLES Y PRENDAS

REPARACIONES

De pupitres. Hacemos tapas. Pintura. Cambiamos de uso por nuevos. Precios increíbles.

TALLERES ROSALES

Real 85. Telf. FO-1763.

VENTAS

48- CASAS

VENDO UNA CUADRA DE AYESTARÁN dos casas juntas rentando 24 pesos mensuales a precio del terreno con 320 varas, $ 1.500-00 Teléfono: U-5733.

GANGA VERDAD. VENDO DOS CASAS madera y teja una es muy grande y la otra chica en seiscientos pesos m. o. Están el Reparto Juanelo. Informan en Guadalupe 41 B del mismo reparto. José Pazos.

OPORTUNIDAD: VENDO CHALECITO de dos plantas, D. entre 21 y 23, Vedado, 7,000 pesos. No corredores. Informan: Tamarindo 34, entre Calzada de Jesús del Monte y Dolores.

¡OPORTUNIDAD! CASA DE GRAN frente, próxima Monte, dos plantas buena renta: $4,500; otra, lugar excelente, junto San Rafael, (2 plantas): $4,800. Prado 19, altos. M-6513.

DOS PLANTAS, GRAN CAPACIDAD, cerca del Mercado Unico: $1,300 y $4.000 a reconocer, moratoriados. Dos plantas, superior construcción, inmediata Infanta: $4,900. Pueden dejarse los $4,000. Prado 19, altos. M-6513.

MAGNIFICAS RESIDENCIAS, VIBORA Reparto Mendoza, Santos Suárez y otros Repartos, a precios ocasionales. Casitas baratas, desde 300 pesos contado y plazo. Dinero para hipotecas. Prado 19 altos. M-6513.

ALQUILO FONDA EN CAFE: $25.00 de venta. Sólo $100.00 para garantía de enseres. Vendo Lechería con $35.00 de venta y una Bodega: $1,000. Vidriera de Tabacos: $400.00. Arrojo, Belascoaín 50.

MARTINEZ Y PRIETO

HABANA

LEALTAD, DOS PLANTAS, MODERNA: $7,800. Progreso, antigua, 6 por 35: $4,300. San Rafael, antigua, 84 por 20: $8,000. Escobar, dos plantas, moderna: $14,000. Martínez y Prieto, O-Reilly 23. A-6951 e I-3456.

AGUILA, DOS PLANTAS, MODERNA: $4.500. Neptuno, 9 por 40: $29,000. Manrique: 8 por 35: $10,000. Consulado, 14 por 34, dos plantas: $29,000. Revillagigedo, dos plantas: $3,200. Martínez y Prieto, O-Reilly 23. A-6951 e I-3456.

VEDADO

CALLE B., DOS PLANTAS, MODERNO, independiente: $8,500. Calle 26, próximo 23, una planta, moderna: $5,200. Calle 12, esquina: $12,0000. Martínez y Prieto O-Reilly 23. A-6951 e I-3456.

$11,000: CALLE 25, UNA PLANTA, (lujosa), jardín, portal, sala recibidor, 4 cuartos, dos baños intercalados, comedor, un cuarto y servicio de criados y traspatio. Martínez y Prieto, O-Reilly 23. A-6951 e I-3456.

VIBORA

REGIA CASA, DOS PLANTAS, CALZADA, 700 metros: jardín, portal, sala, recibidor, galería, 7 cuartos, comedor, pantry, cocina, cuarto y servicio de criados. (Los altos iguales): $16,000. Martínez y Prieto, O-Reilly 23. A-6951 e I-3456.

ESTRADA PALMA, PROXIMO CALZADA: jardín, portal, sala, hall 2 metros, 5 cuartos de 4 por 5, comedor, pantry ,2 cuartos de criados, 800 metros, garage: $9,000. Martínez y Prieto, O-Reilly 23. A-6951 e I-3456.

$3,200: SAN JULIO, JARDIN, PORTAL, sala, 3 cuartos, comedor, traspatio. Santos Suárez: regia casa, dos plantas, 6 cuartos de familia, 3 cuartos de criados y garage: $7,500. Martínez y Prieto, O-Reilly 23. A-6951 e I-3456.

ALMENDARES

CALLE E., LUJOSA: $5,200: JARDIN, portal, sala, hall 2 metros, 3 cuartos amplios, comedor, pantry, cocina, patio, traspatio, cuarto y servicio de criados y garage. Martínez y Prieto. O-Reilly 23. A-6951 e I-3456.

OPORTUNIDAD: VENDO UNA CASA con portal, sala, comedor, 5 cuartos, baño moderno, patio y traspatio. De mampostería y teja: $1,200. Vendo otra de portal, sala, comedor, 3 cuartos baño. De madera y teja: 500 pesos. Informan: Martí 22, Guanabacoa.

49— SOLARES

COJIMAR: VENDO UN SOLAR DE 17 por 24, Calle Pezuela, en $400.00. Vendo casa, cerca del mar: $1,200. Informes: Martí 22, Guanabacoa, de 12 a 2. Telf. XO-1913.

VENTAS

49— SOLARES

SOLARES

SE VENDEN: VEDADO.

Parcela calle 20, entre Línea y Calzada; 12 por 27 varas, total 324 varas a $8 . . . $ 2.592
Esquina Línea y calle 20, frente Paradero tranvías, sombra, 24 por 27 varas, total 648 varas a $9 .. .. $ 5.832
Calle J, solar completo, sombra, 683 metros, parte alta entre 2) y 25 a $15 metro $10.200

MIRAMAR

Esquina de fraile, Quinta Avenida, 30 por 70, varas a $4 .. .. $ 8.500

PLAYA DE MARIANAO

Esquina de sombra, 1000 varas a $1.60 .. .. $ 1.600

FACILIDADES DE PAGO
Informan: Notaría Dr. Grau.
Obispo No. 75
Teléfono: M-8167

VENDO SOLAR DE ESQUINA FRAILE. Calle Rosendo Collazo, Marianao. Mide 15 por 35. Precio: $3.00 metro. J. Llanes, Sitios 42. Telf. M-2632.

50— FINCAS RUSTICAS

VERDADERA GANGA. FONDA Y café en $600 en buen punto No paga alquiler. Cedo Magnífico comedor con más de 40 abonados. Informa Raúl, Neptuno e Industria café de 1 a 4.

RUSTICA: VENDO UNA CABALLERIA, tierra de labor, agua, casa de guano: $1,200. Otra, de media caballería, casa de guano $800.00. Informan: Martí 22, Guanabacoa.

51- ESTABLECIMIENTOS

SE VENDE LA TABAQUERIA DE Dragones número 1. En la misma informan.

53- AUTOMOVILES-ACCESORIOS

SE VENDEN: FORD CERRADO 1934, nuevecito, con radio: $650.00; y un radio para automóvil: $55.00. Calle Ocho entre Quinta y Séptimas Avenidas, Reparto Miramar. Informes: Telf. FO-2189.

BUICK CHIQUITO 29 Y 30; GRAham Paige 1930, cerrado; Packard 27, abierto; Marmon, siete pasajeros, abierto; camión Stewart. Hago cambios. Doy facilidades. Ayestarán 51, esquina a Tulipán.

CHEVROLET CABRIOLET, CONvertible. Pintura nueva, motor acabado de esmerilar, radio cornetas Trico. Puede verse en Falgueras 8, «La Pasiega».

CUÑITA AUSTIN, LO MAS BONITO que rueda en Cuba. Batería nueva. Pintura, fuelle y vestidura de primera, 60 kilómetros por galón. A prueba: $325.00. M-3335. Manolo. Todos los días, menos el sábado.

56— MUEBLES Y PRENDAS

PUPITRES

Vendo tipo americano, de hierro. Grandes existencias de los tres tamaños Nuevos, a precios de uso.
También de madera, regalados. Sillas, pupitres de caoba para Academias, a $1.60 y otros útiles de Colegio. Embalaje gratis al Interior, Real 85, Puentes Grandes.

MUEBLES A PLAZOS

No pierda esta oportunidad. Tenemos muebles para todos los gustos y situaciones, desde:

$1.00
Semanal
"LA GRANADA"
Neptuno 191 y 193.
Telf. U-4490

GANGA: JUEGOS DE CUARTO, COmedor y sala. Liquidamos para emprender otro negocio. Muy baratos y los más finos de todos. Véalos y se convencerá. Manrique 73. Teléfono: M-2484.

59— RADIOS

RADIO

SE VENDE DE ONDA CORTA Y larga. Se da barato. Nueva del Pilar 27 entre Llinás y Clavel.

RADIO GRUNOW, 8 BOMBILLOS, precioso mueble. Sólo cuatro meses usado. Costó $155.00. Véndese en 100 pesos, ocho meses de garantía. Curazao 33, bajos, al lado de la Barbería.

60-INSTRUMENTOS DE MUSICA

VENDO PIANO DE LA MARCA Tonk, con banqueta; y otro, alemán, también con banqueta. Los dos completamente nuevos y muy baratos. Monte 18, entre Aguila y Angeles. Casa de Música.

MINERALES GENERAL

ME HAGO CARGO DE CABALLOS de monta, buenas caballerizas y pasto en abundancia. Dirección: finca «Vista Alegre», Cotorro. Sr. Cañizares.

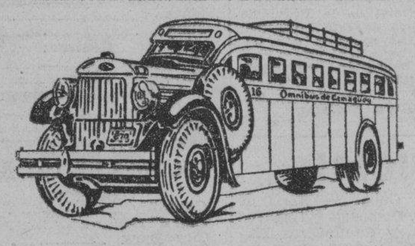

OMNIBUS DE CAMAGÜEY

(LOS MEJORES DE CUBA)

AVISO

Hacemos saber a todos nuestros clientes y público en general que a partir de esta fecha nuestra primer salida será a las 5 a.m. en lugar de las 4.30 como figura en los itinerarios, quedando establecidas las siguientes:

SALIDAS DE LA HABANA

5.00 a. m.—Directo a Holguín.
6.00 a. m.—Directo a Santiago de Cuba.
7.30 a. m.—Hasta Camagüey.
9.00 a. m.—Hasta Camagüey.
12.30 p. m.—Hasta Santiago de Cuba.
4.30 p. m.—Hasta Santiago de Cuba.
7.00 p. m.—Hasta Santiago de Cuba. (Rapid)
11.00 p. m.—Hasta Santiago de Cuba.

HAGA siempre sus viajes en nuestros Omnibus; son los más cómodos, los de mayor seguridad, los mejores de Cuba.

Pida informes y reserve su asiento por los teléfonos M-1715 y M-4853, o en nuestra Estación en el Hotel Pasaje, por Zulueta.

HOTEL PASAJE

Cuando venga a la Habana, hospédese en este Hotel, encontrará CONFORT Y ECONOMIA. Nuestro restaurant es de primera a precios sumamente reducidos.—VISITENOS.

Dinero-Hipotecas

63— SOLICITUD

HIPOTECA: TOMO $1,500, PROPIEdad que mide 16 por 31. Renta 45 pesos al mes. Tiene contrato y comercio. Pago el 12 por ciento. Situada: Calzada Buenos Aires. Informan: Telf. M-2632.

ALQUILERES

80— CASAS DE HUESPEDES

CASA DE HUESPEDES «LA REINA», en Reina 20, esquina a Rayo. Se alquilan hermosas habitaciones con balcón a la calle y con baño interior. Agua fría y caliente. Comida superior. Precios módicos. Telf. M-6287.

81— CASAS DE COMIDAS

AVISO. SERVIMOS COMIDA A DOmicilio por la lista, sólo 40 centavos diarias comida variada. O-Reilly 53. teléfono M-4126.

82— APARTAMENTOS

SE ALQUILA, EDIFICIO DEL BArrio, apartamento grande, moderno, Industria y San Miguel. Informes: en el elevador.

SE ALQUILA APARTAMENTO, altos, Aramburo esquina a Concordia, con tres ventanas y balcón para la calle, amplia sala y habitación decorada, baño moderno completo, cocina de gas y calentador, agua siempre abundante. Informan y llaves en Aramburo 8 y 10, Teléfono U 4776.

83— DEPARTAMENTOS

SE ALQUILA ESPACIOSO DEPARtamento, propio para comisionista u oficina comercial, en la Sastrería y Sombrerería «The Biltmore Shop», sieuada en Obispo 38. Precio económico.

¿LE GUSTA VIVIR EN CASA DE orden y buen aspecto, lo mismo departamentos que habitaciones? Vea las casas siguientes: Monte 2-A y Habana 85. Los encargados lo atenderán.

84— HABITACIONES

SE ALQUILAN HABITACIONES AL tas y bajas a Matrimonio o familia sin niños, casa de moralidad. Informan Manrique 131.

BELASCOAIN 64, ALTOS BOTICA, preciosa habitación de esquina con lujoso baño privado, siempre agua caliente, con comida y toda asistencia, dos personas $45.00, estricta moralidad. U-5064.

GALIANO 103, HABITACIONES ESpléndidas, con lavabos, baños intercalados agua caliente abundante, hermosa terraza, sólo con asistencia. Moral absoluta. M-7380.

MANRIQUE 123, ENTRE REINA Y Salud, nueva casa de huéspedes. Habitaciones espléndidas, terminadas de pintar, lavabos, agua fría y caliente, sólo con asistencia: A-6388.

PRADO 93-A., ALTOS DE PAYRET, entrada por la Sombrerería. Departamentos y habitaciones, con vista al Parque Central e interiores. Se piden referencias.

HABITACION: SE ALQUILA UNA, céntrica y ventilada, en casa de familia. Unico inquilino. Informan: Telf. M-4550.

EN PUNTO CENTRICO, A TRES cuadras de Galiano y San Rafael. Se alquila habitación ventilada, amueblada: $10.00. Hay teléofono. También con comida, si se desea. Informan: M-6624.

SUNTUOSA RESIDENCIA

Consulado 126, altos, entre Animas y Virtudes. Hay hermosas habitaciones para personas de estricta moralidad y gusto.

85— NAVES Y LOCALES

PLANTA BAJA, CON VIDRIERAS Y armatostes para comercio, Neptuno 152, entre Escobar y Gervasio. Informan, allí, de 2 a 5. Otras horas: Telf. I-3079.

SE ALQUILA LOCAL AMPLIO, PAra comercio o cualquier industria, todo o en parte. O-Reilly 32, entre Cuba y Aguiar. Informes: encargado, en el fondo. Telf. M-3339.

LOCALITO, PROPIO PARA LEchería, Carnicería o Pescadería, con nevera. Se alquila, Compromiso esquina a Reforma. Luyanó. Llaves en los altos. Informes: "La Central", Aramburo 8 y 10. Telf. U-4776.

87- HABANA

ALQUILO MODERNOS ALTOS, DE sagüe 73: sala, saleta, comedor, tres cuartos, baño, patio y cocina. Agua abundante: 23 pesos de alquiler. Llaves: Desagüe 55, casi esquina a Oquendo .

SE ALQUILAN LOS ALTOS DE Castillo 48. La llave en el número 46, a una cuadra de Monte: sala, saleta, comedor, 4 cuartos, baño intercalado. Muy frescos y modernos. Informes: A-2155. Sr. Ayala.

LEALTAD NUMERO 44, ALTOS, ESpléndida casa compuesta de sala, antesala, recibidor, siete habitaciones, dos baños intercalados, comedor, cuarto y servicio de criados y garage, en 90 pesos. La llave en los bajos. Informan: Empedrado número 34. Departamento número 27. Telf. M-8413, de 4 a 6; y en el F-4176, después de las 10 a. m.

88 VEDADO

VEDADO SE ALQUILAN BAJOS P entre 17 y 19 sala saleta 4 habitaciones, comedor al fondo, baño intercalado y garage. Cuartos de criados.

21 NUMERO 3 ,ENTRE M. Y N. Se alquilan los altos, a una cuadra del Hotel Nacional. Compuestos de sala, antesala, hall, cinco cuartos con dos baños intercalados, comedor pantry, cocina, cuarto de criados y garage. Informes: F-4744. La llave en los bajos.

JARDIN, PORTAL, SALA, COMEdor, dos cuartos, baño completo, cocina, calentador, patio, agua caliente en los servicios. Calzada 153, una cuadra Paradero Tranvías Vedado. Informan en la misma.

90- MARIANAO Y REPARTOS

REPARTO MIRAMAR, SE ALQUIlan: Calle 30, entre Quinta y Séptima Avenidas: $45.00; Calle Ocho, entre Quinta y Séptima Avenidas: $40.00. Pueden verse a cualquier hora. Informes: Telf. FO-2189.

LINDO CHALET DE MAMPOSTEría, acabado de pintar: jardín, frutales, gran terreno para cría, siembra, portal, sala espaciosa, comedor, 6 cuartos, baño completo, garage: 30 pesos. Pluna esquina Línea (tranvías Zanja). En la misma informan. (Reparto Nogueira). M-3590.

ALQUILERES

92- STOS. SUAREZ Y MENDOZA

A UNA CUADRA DE TOYO: $15 00, alquilo casita moderna: sala, cuarto, baño intercalado, cocina y patio. (Mucha agua). Dolores número 21, entre San Leonardo y Enamorados.

SE ALQUILA, SANTA EMILIA, ESquina a Durege, altos, con tres hermosas habitaciones corridas, con buenos servicios completos y cocina. Llaves, en la bodega. Informes: "La Central", Aramburo 8 y 10. Telf. U-4776.

SE ALQUILA PRECIOSA PLANTA alta, toda decorada. Santa Emilia esquina a Durege. Está compuesta de amplia sala, tres hermosas habitaciones, comedor, cocina de gas y carbón, servicio completo. Agua abundante. Todas las vías de comunicación por la puerta. Llaves, en la bodega. Informes: "La Central", Aramburo 8 y 10. Telf. U-4776.

98— ALQUILERES VARIOS

SE ALQUILA UNA CASA, EN UNA finca, en Marianao. Tiene luz eléctriac y teléfono. Si se quiere, también terreno de cultivo, si lo desea. Informes: Telf. FO-7143, de 8 a 11 y de 2 a 6.

SE SOLICITAN

99- SOLICITUD DE ALQUILERES

SE SOLICITA CASITA MODERNA, en el campo. Lugar tranquilo, retirada Carretera. Precio reducido. Detalles completos al Sr. Alonso, Apartado 1963.

102— AGENCIAS DE COLOCACIONES

"LA MATANCERA": A-7740

Servimos rápidamente criadas, cocineras, choferes. Toda clase de servidumbre y empleados de ambos sexos, con referencias. Sol 111, entre Egido y Villegas.

103- CRIADAS Y CRIADOS

SOLICITO UNA MUCHACHA JOVEN para todo el servicio, por horas. Llame: M-5386, de 10 a 12. Que tenga referencias.

SOLICITASE EN C. NUMERO 205, Vedado, una española, de mediana edad, para manejar y ayudar a los quehaceres. Sueldo: 10 pesos, uniformes y ropa limpia. De 1 a 4.

104- COCINERAS Y COCINEROS

SE SOLICITA CRIADA PARA COCInar y limpiar a corta familia. Se exigen referencias y duerma en la colocación. Sueldo 12 pesos. Calle Baños No. 271 bajos entre 27 y 29.

SE SOLICITA COCINERA ESPAÑOla ayude a la limpieza y duerma en la colocación, sólo tres de familia. San Mariano 4 esquina a Párraga, Víbora.

SE SOLICITA UNA COCINERA, DEL país; y una criada de mano, en Consulado 60, bajos. Sueldo, para ambas, 10 pesos.

SE SOLICITA, PARA MATRIMONIO, una española joven, formal y trabajadora, para cocinar y limpiar. Que tenga referencias. Sueldo: 15 pesos. D. número 43, entre Fuentes y Lanuza, Reparto Mendoza.

SOLICITO UNA COCINERA, ESPAñola, de mediana edad, que ayude a la limpieza. Sueldo: 15 pesos y dormir en la colocación. Que sea limpia y cumplidora. Nuestra Señora de Los Angeles, altos de la Fundición, (fondo Hijas de Galicia).

110-LAVANDERAS LAVANDEROS

SE SOLICITA UNA MUJER DE mediana edad para lavandera y para ayudar en algunos quehaceres. Informes por el teléfono FO-1181.

114- AGENTES Y VENDEDORES

NECESITAMOS 5 HOMBRES ACTIvos capaces de ganar cinco pesos diarios. De 2 a 4 p.m. exclusivamente «Du Pont» San Rafael y Lucena.

SE OFRECEN

118- CRIADAS Y CRIADOS

SE DESEA COLOCAR UNA SEÑORA española conocedora de sus obligaciones para criada de manos, cuartos o manejadora. Duerme en la colocación. Prefiere en Almendares. Calle 4 entre 13 y 11 Reparto Almendares. Teléfono FO-2618.

CRIADO JOVEN ESPAÑOL DESEA colocarse en casa particular, sabe cumplir con su obligación. Referencias las que deseen. Informes al teléfono U-5223.

SE OFRECE UN JOVEN CUBANO para criado de mano u otro trabajo sabe inglés, tiene buenas referencias. Ha estado en el Norte. Llame al teléfono FO-1896.

SE DESEAN COLOCAR DOS ESpañolas de criadas de mano o cuartos, también para cocinar y limpiar tienen referencias. Teléfono F-2312.

DESEA COLOCARSE UNA JOVEN española para criada de manos o de cuartos, posee excelentes referencias. Teléfono U-6605.

SE DESEA COLOCAR UNA JOVEN española de criada de cuartos o de comedor, sirve a la rusa, acostumbrada a trabajar en buenas casas, tiene referencias Sale a los Repartos M-4647.

SE DESEA COLOCAR UNA MUCHAcha española para criada de mano o de cuartos, formal y trabajadora, no tiene pretensiones. Teléfono F-6132

SE DESEA COLOCAR UNA ESPAñola de criada de mano o de cuartos, tiene referencias, sabe cumplir con su obligación. Teléfono FO-3301.

SE DESEA COLOCAR UNA JOVEN española, para criada de mano. Tiene buenas referencias. Informan: Telf. I-6774.

SE DESEA COLOCAR UNA MUCHAcha española, para criada de man. Sabe zurcir bien y cumplir con su obligación. Desea casa de moralidad. Informan: Telf. M-2042.

SE DESEA COLOCAR UNA JOVEN española para criada de mano, cuartos o para todo el servicio de matrimonio. Informan: Telf. M-4141.

SE DESEA COLOCAR UNA ESPAÑOla, de criada de mano o para los quehaceres de corta familia. No duerme en la colocación. Informan: Telf. A-4271.

SE DESEA COLOCAR UNA ESPAñola, para criada de mano, a matrimonio solo, siendo casa chica y cocina sencilla. Sabe cumplir con su obligación. Tiene buenas referencias. Telf. A-9467.

SE DESEA COLOCAR UNA JOVEN española, para cuartos y coser, comedor o para todo el servicio de matrimonio solo. Es fina y trabajadora. Tiene buenas referencias. Teléfono: F-6920.

SE OFRECEN

118- CRIADAS Y CRIADOS

SE OFRECE JOVEN ASTURIANO para criado en casa particular, es persona seria y trabajador, conoce bien el servicio de msea a la rusa, hace coteles y plancha ropa de caballero, tiene buenas referencias de familias conocidas. M-7730.

SE OFRECE UNA MUCHACHA ESpañola, para criada de mano o de cuartos. Es formal y está acostumbrada al servicio fino. Sueldo: 15 pesos. Cárdenas número 19. Teléfono: M-4887.

SE DESEAN COLOCAR DOS JOVEnes españolas, para criadas de mano o manejadoras. Entiende un poco de cocina y saben lavar y planchar. Tiene referencias de familias americanas. No molesten por poco sueldo: FO-2750.

SE DESEA COLOCAR UNA MUCHAcha española, para criada de mano o cocinar y limpiar, siendo corta familia. Tiene referencias. Teléfono: FO-2626.

SE DESEA COLOCAR UNA JOVEN española, de criada de mano. Entiende de cocina. Tiene magníficas referencias. Informan: Habana 190. Telf. A-9114.

SE DESEA COLOCAR UNA ESPAñola, de criada de mano o de cuartos. Tiene buenas referencias. Informan: Bernaza número 1, altos. Telf. M-4538.

SE DESEA COLOCAR UNA MUCHAcha española, para un matrimonio solo o corta familia, en casa particular. Tiene referencias. Llamen: M-2518.

SE DESEA COLOCAR UNA JOVEN española, para criada de mano. Sabe servir a la rusa y planchar ropa de señora. Tiene buenas recomendaciones. Telf. F-3330, de 7 a 12 y de 4 a 7.

SE DESEA COLOCAR UNA ESPAñola, para criada de mano o cuartos. No le importa ir al campo. Tiene referencias. Informan: Teléfono: U-5470.

SE DESEAN COLOCAR DOS JOVEnes españolas, una para cuartos o comedor; otra, para cocinar y limpiar, si es corta familia. Salen al campo. Tienen referencias. En la misma, un jardinero. Informan: F-5124, Jardín «El Crisantemo».

SE DESEA COLOCAR UN CRIADO de comedor, español, acostumbrado a todo buen servicio. Sale al campo. Tiene referencias. Informes: Eugenio. Telf. U-1880.

SE DESEA COLOCAR UNA MUCHAcha, para cocinar y limpiar. Es muy limpia en su trabajo. Tiene excelentes referencias. Informan: Telf. A-9763.

DESEA COLOCARSE BUEN CRIAdo de mano joven, español, muy trabajador. Sabe cumplir bien con su obligación. Tiene muy buenas recomendaciones de donde ha trabajado. Sirve bien la mesa a la rusa y ha estado con muy buenas familias. Es muy práctico en todo, en su esmerado servicio. Informan: A-9358.

SE DESEA COLOCAR UNA JOVEN peninsular, de criada de mano o de cuartos. Tiene referencias. Teléfono: F-3564, de 7 a 12 y de 4 a 7.

SE SOLICITA UNA JOVEN, PARA criada de mano. Reina número 131, altos.

SE DESEA COLOCAR UNA JOVEN española, para criada o manejadora. Tiene buenas referencias. Telf. F-3213.

119- COCINERAS Y COCINEROS

DESEA COLOCARSE UNA SEÑORA española de cocinera en casa particular sabe cocinar de todo, sabe de repostería, quiere familia de moralidad y que den buen trato no se coloca menos de buen sueldo Duerme fuera. Teléfono F-6136. Calle 11 esquina a Baños. Altos de la bodega La Anita.

SE OFRECE COCINERA REPOSTEra española, no le importa ir al campo. Cocina y no tiene inconvenientes en ayudar a la limpieza. Tiene referencias. Oficios 29, altos, entre Luz y Santa Clara.

ESPAÑOLA DE MEDIANA EDAD para cocinar y ayudar algunos quehaceres de una casa chica, corta familia sabe su obligación, es sola sin pretensiones duerme en el acomodo, tiene referencias donde trabajó 25 años en Cuba. Prefiere Jesús del Monte y Víbora y sus repartos. Telf. I-7665.

DESEA COLOCARSE UNA MUCHAcha española para cocinar y limpiar siendo corta familia no le importa salir a la Víbora. Informan: Maloja 53, entre Rayo y San Nicolás.

SE DESEA COLOCAR UNA SEÑORA joven para cocinar, sabe hacer dulces tiene buenas referencias, no duerme en la colocación. Informan calle C y 23, Vedado teléfono F-1331.

SE DESEA COLOCAR UNA JOVEN española para cocinar y limpiar, siendo corta familia, no duerme en la colocación. F-1515.

SE DESEA COLOCAR JOVEN ESpañola para cocinar y hacer dulces, duerme en la colocación es formal y trabajadora. Informan F-6236.

SE DESEA COLOCAR UNA ESPAñola de mediana edad para cocinar solo, sabe trabajar, desea casa seria. Informan F-5884.

SE DESEA COLOCAR UNA ESPAñola para cocinar y limpiar para corta familia o limpiar solo, tiene referencias. teléfono F-6217.

ESPAÑOLA SE DESEA COLOCAR ..una cocinera y repostera sabe hacer de todo y pastelería tiene referencias. Teléfono F-4334.

DESEA COLOCARSE SEÑORA ESpañola mediana edad para cocinar. Teléfono I-2793.

SE DESEA COLOCAR DE COCINEra, una señora española, de mediana edad. Sabe hacer dulces y cumplir con su obligación. Tiene referencias. Informes: Diez de Octubre 494. Telf. I-6910.

SE DESEA COLOCAR UNA JOVEN española, para cocinar o con matrimonio solo, sabe lavar ropa fina; otra, para cuartos. Informan: Revillagigedo número 89. M-7843.

SE OFRECE UNA COCINERA ESpañola. Hace postres. Tiene referencias. Telf. F-6081.

SE DESEA COLOCAR UNA MUCHAcha española, para cocinar. Siendo corta familia, para cocinar y limpiar. No duerme en la colocación. Tiene referencias y desea ganar 15 pesos. Telf. M-9287.

SEÑORA ESPAÑOLA, PRACTICA EN la cocina, se ofrece para casa particular o comercio. Es repostera y tiene buenas referencias. Se coloca para hotel o casa de huéspedes. Telf. M-2183.

SE DESEA COLOCAR UNA COCINEra española, para casa particular. Cocina bien y sabe de repostería y de plaza, si es necesario. Otra, para cocinar y limpiar. Las dos tienen referencias. Informan: Telf. M-4647.

SE DESEA COLOCAR UNA BUENA cocinera de color, puede ayudar a pequeña limpieza, o para lavar. Es cumplidora y formal. Ha trabajado en buenas casas. No teléfono. Agradezco me avisen a San Rafael 114, habitación 8.

SE OFRECEN

119- COCINERAS Y COCINEROS

SE DESEA COLOCAR UNA JOVEN española, para cocinar. Lo mismo se coloca para cuartos o comedor. Sabe cumplir con su obligación. Telf. F-2684.

SE DESEA COLOCAR UNA MUCHAcha española, de mediana edad, para cocinar. No le importa ayudar algo a la limpieza. Sabe cocinar bien. Tiene buenas referencias. Informan: Escobar 109, esquina a Salud. Telf. M-5864.

SE DESEA COLOCAR UNA REAL cocinera y repostera fina, de color. Trabaja con o sin ayudante. No hace limpieza, nada más que la de la cocina y duerme en la colocación. Sueldo: de la 8 20 pesos. Llame: Telf. F-6142.

SE DESEA COLOCAR UNA JOVEN española, para cocinar y limpiar o para manejadora, para corta familia. Telf. M-6303.

SE DESEA COLOCAR UNA JOVEN española, para cocinar y limpiar a corta familia. No sale fuera de La Habana. Sueldo: 15 pesos. Teléfono: U-5470.

SE DESEA COLOCAR UNA ESPAñola, de mediana edad, para cocinar y limpiar a corta familia. Tiene referencias. Telf. F-2084.

SE DESEA COLOCAR UNA BUENA cocinera española, de mediana edad. Cocina a la criolla y americana. Tiene buenas referencias y duerme en la colocación. Calle Doce número 90, Línea y 11, Vedado. Telf. F-3437.

SE DESEA COLOCAR UNA MUCHAcha española, de mediana edad, para cocinar y limpiar o cocinar sólo. Telf. A-9290.

SE DESEA COLOCAR UNA JOVEN española, de cocinera. Sabe hacer dulces y duerme en la colocación. En la misma, una para cocinar y limpiar. Telf. F-6181.

SE DESEA COLOCAR UNA COCINEra y repostera, americana. Cocina a la americana y española. Puede hacer plaza. Tiene buenas referencias. Calle 18 número 17, entre 11 y 13. Telf. F-5656. Pregunten por La Americana.

120 MANEJADORAS

SE DESEA COLOCAR UNA MUCHAcha para manejadora o para limpiar. Tiene buenas referencias. Teléfono F-6266.

SE DESEA COLOCAR UNA ESPAñola, para manejadora o criada de mano. Sabe cumplir con su obligación. Tiene buenas referencias de las casas donde ha trabajado. Sueldo: de 15 a 18 pesos. Telf. F-6062.

124- LAVANDERAS Y LAVANDEROS

SE DESEA COLOCAR UNA SEÑOra española, de lavandera, en casa particular, para limpiar. Tiene buenas referencias y duerme fuera. Telf. A-5876.

125- CHOFERES

SE OFRECE CHAUFFEUR, MANEja toda clase de máquinas, Alemán teléfono I-3015.

CHOFER ESPAÑOL MECANICO DEsea colocarse sin pretensiones, tiene referencias de la última casa. Teléfono F-2740.

129- OFICINISTAS

EN LA MISMA UN JOVEN TAMbién para trabajos de oficina auxiliar u otro empleo. taquígrafo-mecanógrafo. Tiene referencias. Teléfono FO-1896.

SE DESEA COLOCAR UN JOVEN principiante taquígrafo y mecanógrafo. No tiene pretensiones. Informan San Nicolás No 38. Encargado.

131- OFERTAS VARIAS

DESEA COLOCARSE UN MATRImonio español para encargado de casa de vecindad, soy albañil, me hago cargo de toda clase de reparaciones instalaciones eléctricas y sanitarias y carpintería en general, deseo casa grande. Informan telf I-5560.

SE DESEA COLOCAR UN MATRImonio español, de mediana edad, sin hijos; él, para el servicio de la casa; ella, para criada de mano y sabe cocinar. Tienen magníficas referencias y no les importa salir fuera. Neptuno y Soledad, Panadería: U-6876.

PROFESIONALES

1— ABOGADOS Y NOTARIOS

Dr. Angel Fernández
DIVORCIOS
Muy rápidos, de 5 a 30 días. Plazos cómodos en toda la República, a cubanos y extranjeros. Matrimonio notarial, en su domicilio, Obrapía 17, de 9 a 12 y de 2 a 7 p. m. Telf. A-3060

2— DRES. EN MEDICINA.

DR. J. B. RUIZ
EX-ESPECIALISTA DEL CENTRO Gallego. De los Hospitales de Filadelfia y New York. Especialista en Vías Urinarias, venéreo, sífilis y trastornos sexuales. Uretrascopia y cistoscopia. Consulta de 1 a 3 Trocadero 35.

DR. JOSE ALFONSO
Ex-especialista del Centro Asturiano. Exclusivamente enfermedades de los ojos, garganta, nariz y oídos. Consultas: $3.00 de 2a 4. Turnos fijos, $5.00. Máximo Gómez (Monte 386). Telf. M-2330.

DR. FRANCISCO J. DE VELASCO
Corazón, Pulmones, Estómago, Intestinos.
DR. RUBEN DE VELASCO
Corazón, Pulmones. Enfermedades de los niños. Consultas, de 1 a 3, días laborables. Horas especiales, previo aviso. Salud 34. M-6068.

DR. ALFREDO COMAS
Especialista del Instituto del Cáncer. Enfermedades venéreas, sífilis, impotencia, Afecciones de señoras, tumores del útero y pechos. Aplicaciones de Radium. Horas: de 2 a 5. Teléfono: M-7728, San Nicolás No. 70, Habana.

INSTITUTO HIGIA
Zanja 2, altos, entre Galiano y Rayo. Teléfono M-6605. Consultas gratis de 8 a.m. a 8 p.m. Enfermedades Venéreas. Garantizamos la curación de la gonorrea en pocos días. Sífilis e impotencia. Electricidad médica. Inyecciones intravenosas, neosalvasán, etc. Precios módicos. Reserva absoluta. 2

DR. ROSAL
EX-ASISTENTE AL SERVICIO DEL PROFESOR SAYE, EN BARCELONA.
Tuberculosis, pulmones, corazón. Medicina en General; Electricidad Médica, Luz Alpina. Consultas diarias, de 4 a 6 p. m. San Miguel 117, entre Gervasio y Escobar. Telf. U-2342.

DR. V. FERNANDEZ DE LA VEGA
GARGANTA NARIZ Y OIDOS
San Lázaro No. 217 entre Gervasio y Escobar. Llunes, miércoles y viernes, de 4 a 6 p.m.

PROFESIONALES

2— DRES. EN MEDICINA.

IMPOTENCIA, FLUJOS,
DEBILIDAD SEXUAL
Consulta por correspondencia. Reserva absoluta. Si desea curar prontamente, envíeme sus síntomas, detalladamente y $1.00 en giro postal y a vuelta de Correo, recibirá toda la atención científica necesaria. Exito garantizado. Dr. Félix Rodríguez García, Médico Psicoanalista, San Rafael 143 y medio. U-4484.

DR. MANUEL BETANCOURT
Vías urinarias, venéreo. Asistente 4 años de los Profesores Marion Heitz Boyer, de París. Consultas de 3 a 5, San Lázaro 173, primer piso. Telf. M-6347. Especialista de la Quinta de Dependientes.

Dr. J. R. Alvarez
EX-DIRECTOR DE «LA BENEFICA», DEL CENTRO GALLEGO
JOVELLAR ESQ. A N.
Teléfonos: U-5400 y FO-1361.
Tratamiento de la Hernia, sin recurrir a operación, ni al uso permanente del braguero. Desprovisto de peligro, dolor y complicaciones de todo género. El paciente puede continuar sus ocupaciones habituales. Consultas: turno fijo.

ENFERMEDADES DE SEÑORAS
Dr. Milla Solsona. Servicio de Enfermeras. Tratamiento de las enf

PASATIEMPOS

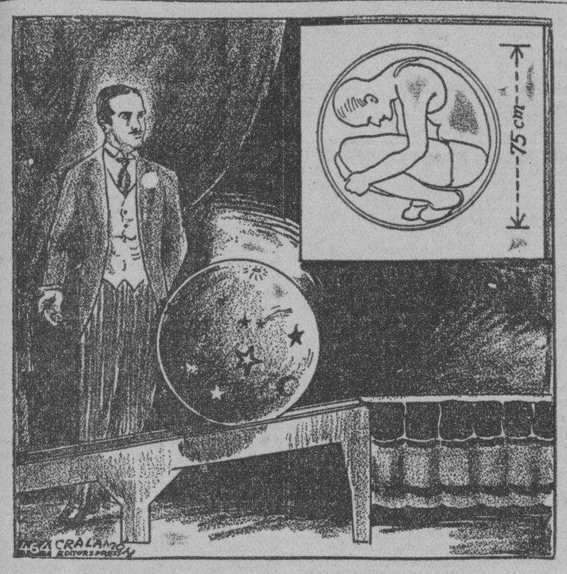

LOS MILAGROS DE LA MAGIA, ANTIGUA Y MODERNA

LA BOLA MISTERIOSA

Hacia fines del siglo diez y nueve se representó en París un misterio, que parecía no tener solución alguna y que dejó perplejos hasta a los observadores más perspicaces.

En una armazón inclinada, de madera liviana, descansaba una bola de no más de 75 centímetros de diámetro. Estaba pintada de un color obscuro y salpicada de estrellas. El prestidigitador explicaba a la concurrencia que la bola estab dotada de poderes misteriosos que la hacían obrar como un ser humano.

Mientras hablaba, la bola comenzaba a subir lentamente por el parapeto inclinado, movida por una fuerza invisible. Llegaba a la cumbre de la armazón, se demoraba allí unos segundos y rodaba por el declive hasta desaparecer detrás del telón. A la voz del amo salía rodando otra vez la bola, y durante la función obedecía a todos sus mandatos, lo mismo que a los de los espectadores, probando concluyentemente que se movía por su propia fuerza.

Si esta prueba se presentara hoy día, habría quienes quisieran explicar la por electromagnetismo, o control inalámbrico, pero como esas teorías no existían entonces, la gente de la época no hallaba ninguna explicación.

Los elementos que se usaban en el tablado eran de tan sencilla construcción y todo tan visible, que no había lugar a sospechas de un mecanismo oculto. La sorprendente conducta de la bola indicaba que en ella debía ocultarse algún ser inteligente y sin embargo era tan pequeña que no parecía posible que cupiera dentro ni un niño, y aunque así lo fuera, estaría en un espacio tan reducido que no tendría cómo moverse.

La "bola misteriosa" siguió siendo durante muchos años una de las exhibiciones más desconcertantes. Millares de personas la admiraron con asombro y nunca llegaron a aprender el secreto de su misterio.

Hoy día ya se conoce ese secreto, pero la "bola misteriosa" ya no existe, por la razón que se verá a continuación: Había, efectivamente, una persona oculta en la bola. La esfera se separaba en dos mitades en una de las cuales se sentaba el "operador" que era un famoso acróbata llamado Jacques de Rambouillet. Se cerraba luego la esfera, que tenía millares de hoyos pequeñísimos para la respiración.

El diámetro de la bola no pasaba de 75 centímetros. Cerca a un hombre de M.1,80 estatura, se veía en extremo pequeño. Con mucha práctica el acróbata que era pequeño de estatura había aprendido a hacer mover la bola a perfección, ya subiendo la pendiente, ya bajándola, ya yendo de un lado para otro, según lo que le ordenara el amo o la concurrencia; lo cual conseguía hacer cambiando el peso del cuerpo de un lado al otro. Con el secreto celosamente guardado, la prueba de la bola adquirió más fama de lo que hubiera podido si la presencia del ser humano dentro hubiera sido un hecho conocido de todos.

Por cuando de Rambouillet abandonó el teatro se acabó también la "bola misteriosa", pues no hubo ningún otro acróbata que lo reemplazara.

REPARACIONES

42— MUEBLES Y PRENDAS

TALLER DE TAPICERIA, BARNIZ de muñeca y pinturas finas, de Pedro García y Espinosa, en San Rafael 143-B., entre Aramburo y Soledad. Teléfono: U-4424. Recuerde que tener sus muebles en estado flamante, es sinónimo de prosperidad. ¡Arréglelos!

REPARAMOS SUS MUEBLES, POR poco dinero, dejándolos nuevos. Casa Pardo: U-5761. Los modernizamos, barnizamos a muñeca, esmaltamos «Duco», pinturas mimbres, a vapor, tapicería en general. Azogamos espejos. Trabajos garantizados, San Rafael número 130.

44— RADIOS

Carini Electric Co.
SERVICIO DE RADIO

Reparaciones y reconstrucciones de piezas de aparatos de todas marcas. Servicio el más barato, eficiente y rápido. Se enrollan Transformadores. Personal técnico graduado. Telf. M-1398.

VENTAS

48— CASAS

SE VENDE CASA MAMPOSTERIA Y teja, en lo más céntrico del Vedado, propia para familia, fondo amplio para alquilar libre de todo gravamen. Informes diríjase a Gervasio Torreira, Manzana de Gómez 221 A. Teléfono A-6604 de 2 a 6 p.m.

VERDADERA GANGA: VENDO A una cuadra de Concha y Luyanó dos casas modernas una de alto y bajo con un pasaje al fondo. Vendo junto o separado. Informan Infanzón 18, altos.

VEDADO: PUNTO MAS CENTRICO de Calle 23, rodeada de residencias. Vendo casa una planta, amplia, con garage. Verdadera ganga, pues hay deseos de venderla. Aprovéchela, pues otra no se presentará. Guillermo Delmonte, Habana 84. A-2474.

MAGNIFICA RESIDENCIA, JUNTO a la gran Avenida Serrano, (Santos Suárez), con portal, sala, recibidor, 4 amplios cuartos bajos y uno alto, baño superior, etc. $3,600. Es regalado. Prado 19, altos. M-6513.

CASA, CONDICIONES MODERNAS: jardín, azotea, cielos rasos, sala, comedor, dos habitaciones amplias, cocina, servicios, buen patio, próxima Calzada Luyanó, rentando 12 pesos: $1,100. Prado 19, altos. M-6513.

¡GRANDES GANGAS! MUY AMplia un Sanatorio, próxima Loma Chaple y Calzada Víbora: (3 cuartos, traspatio): $1,800; otra, Vedado, punto alto: $3,500. Prado 19, altis. M-6513.

VENDO UNA CUADRA CALZADA, Luyanó, casa moderna, monolítica, dos plantas, acera brisa, 6x13 varas, sala, cuarto, comedor, hall, baño moderno, intercalado, cocina. Cano, Obrapía 46. 48

AGUILA, PEGADO ANIMAS, COMERcio, 6314x35, renta 60 pesos. $6.000. San José cerca Belascoaín 7x48. Dos plantas, renta $75.00 $9000. López y Cabrera, Obrapía 36, altos. M-7430.

MONTE, COMERCIO, INMEDIATO Belascoaín 7x38, $10.000. Vives 2 csaas, $2.500; Marqués González 3 cuartos, $2.700. Llinás $2.700. López y Cabrera, Obrapía 36, altos M-7430

NICANOR DEL CAMPO, MODERNA dos vías comunicación, jardín. Portal, sala 3 cuartos, garage, decorada. Facilidades pago sin intereses 8.000. López y Cabrera, Obrapía 36 altos. M-7430.

EN LUYANO 8 CASAS A $1.100 Y $1300. En Habana y repartos vendemos muchas a precios bajos. Dinero para Hipotecas López y Cabrera. Obrapía 36 altos. M-7430.

ALMENDARES, CASA NUEVA JARdín, portal, garage, sala, dos cuartos, hall, comedor, cocina y baño moderno. Agua caliente. Precio: $3.000. Pago de contado resto pagar con alquileres directo dueño FO-3402.

VENTAS

48— CASAS

¡LUJOSA RESIDENCIA: $5,600! REparto Mendoza, en la más linda Avenida. Me costó $21,000, pero urge, por embarque. También todos dos muebles. Si es usted peresona de gusto, vea esto, con todas las comodidades: garage, jardines frente y fondo, decoraciones vienesas, pisos brillosos. El baño principal costó $1,500. Dueño: Dolores 7, entre Cocos y Correa. I-6892.

JOSE CAMPANERIA

AGUIAR 68: M-7785. COMPRA, VENta de chalets, casas, solares y fincas rústicas. Facilito dinero en hipoteca. Compro créditos hipotecarios a moratoria y participaciones de condominio.

NEPTUNO, CERCA UNIVERSIDAD, 2 plantas, moderna: $8,500. San Rafael, 11 por 30, una planta: $10,000. Otra, 8 y medio por 20, una planta: $7,000, antigua. Campanería, Aguiar 68. M-7785.

EGIDO, CERCA MONTE, UNA PLANta, comercio, 200 metros. Renta: 50 pesos. Contrato. Precio: $9,500. Luz, cerca Egido, una planta 210 metros: $2,500. Campanería, Aguiar 68. M-7785

LAMPARILLA, PARTE COMERCIAL antigua, una planta: $5,300. Luz, cerca Egido 2 plantas, 125 metros, antigua: $5,500. Calzada de Vives, una planta, 170 metros: $2,800. Campanería, Aguiar 68. M-7785.

SALUD, CERCA BELASCOAIN, TRES plantas monolítica: $10,000. Desagüe, cerca Belascoaín, 2 plantas, moderna: sala, comedor, 2 cuartos, baño: $6,500. Basarrate 2 plantas, moderna: sala, comedor, 2 cuartos, etc.: $4,800. Campanería, Aguiar 68. M-7785

HOSPITAL, CERCA NEPTUNO, DOS plantas: sala, comedor, 3 cuartos, etc: $5,500. Concordia, cerca Belascoaín, 2 plantas citarón y monolítica: sala, recioidbr, 3 cuartos, comedor, un cuarto criados: $8,000. Campanería, Aguiar 68. M-7785.

CALLE B., DOS PLANTAS INDEpendientes, moderna: $8,000. Calle 21 cerca C., una planta moderna: $7,500. Calle 19, cerca D., una planta: sala comedor, 3 cuartos, baño y patio: $8,000. Campanería, Aguiar 68. M-7785.

CALLE C., CERCA 23, CHALET MOderno: jardín, portal, sala, recibidor gabinete, un cuarto, comedor, baño azul, garage; altos: 5 cuartos y baño: $14,500. Calle 6, cerca 23, una planta, moderna: $8,500. Campanería, Aguiar 68. M-7785.

CALLE 27, VEDADO: UNA PLANTA, 683 metros, moderna: jardín, portal, sala hall, 5 cuartos, comedor, garage: $13,500. Otra, con sala, recibidor 3 cuartos, comedor: $6,500. Campanería, Aguiar 68. M-7785.

CALZADA DE COLUMBIA, CHALET moderno, 16 por 42 varas: jardín, portal, sala hall, 5 cuartos, baño comedor garage; altos: 3 cuartos, baño: $11,500. Otro, moderno: 3 cuartos, garage, etc.: $9,000. Campanería, Aguiar 68. M-7785.

ALTURAS DE ALMENDARES: GRAN casa moderna, una planta monolítica: jardín portal, garage, sala, hall, gabinete, 6 cuartos, dos baños, comedor etc. cerca tranvías: $10,000. Facilidades de pago. Campanería, Aguiar 68. M-7785.

CONCEPCION, CERCA CALZADA, moderna: 3 cuartos, comedor: $3,500: Figueroa, moderna: 3 cuartos baño: $3,000. Armas frente Parque: 2 cuartos, etc.: $1,800. Luis Estévez, moderna: 3 cuartos comedor: $3,300. Campanería, Aguiar 68. M-7785.

$3 000 SANTA IRENE, DOS CUAdras de la Calzada, 3 cuartos, patio, trspatio $1,100; solar 6x22, con dos cuartos mampostería, baño intercalado, comedor al fondo: $1500 con tres cuartos próximo al tranvía, calle 2a. en Buenavista. Informan teléfono A-9118. Cuba 48, Valdés.

EN CINCO MIL PESOS 4 CASAS DE mampostería modernas punto alto, bien situadas una de comercio en esquina 3 con jardín, portal sala, dos cuartos, cocina y servicios con mucho patio, en Los Pinos, Avenida Apóstol y Betancourt. Informes su dueño: F-2225.

VENTAS

49- SOLARES

VENDO SOLAR DE ESQUINA EN el Vedado, 951 metros a $2.75. También lo cambio por casa en la Habana o sus barrios. Dueño: José García, Puerta Cerrada No 16, Habana

VEDADO: VENDO PARCELAS DE todas medidas: Calle Baños, sombra, a $8.00; otra, cerca Línea, 15 por 39 metros, ideal; B., sombra: solar 683 metros; Calle 19, 20 por 50; Calle 21, 22 por 50; Calle E, 27.32 por 50. Guillermo Delmonte Habana 84. Telf. A-2474.

MALECON VENDO GRAN ESQUIna 1500 metros. Otro centro 14 por 45 total 647 metros. Hago cambio. Facilidad pago. Campanería, Aguiar 68, M-7785.

VEDADO VENDO PARCELAS: CAlle 11 cerca Paseo 14 por 24, $2800. Calle J sombra 15 por 23 $4.000. Calle J cerca 23 sombra, 683 metros, $15.00. Campanería. Aguiar 68. Telf. M-7785.

SOLARES: ESQUINA TAMARINDO y San Benigno, 12 por 22 a $2.50 vara; Juan Bruno Zayas entre Lacret y Lee, 12 por 48, a $2.50 vara. Campanería, Aguiar 68. M-7785.

HORROROSA GANGA: LOMA DE Chaple, manzana con 922 varas a $2.00 vara. Informan: Telf. I-5403.

FINCA RUSTICA, REPARTO ARday, diez minutos Habana con río, pozo, palmar. Lugar sumamente seco. Informes: Calzada de Jesús del Monte 335, entre San Nicolás y Pamplona.

SOLARES EN GANGA
VEDADO

Calle 23, esquina de fraile, 50 por 38, a	$ 30.00
Calle L, centro, brisa, 18 por 22.66, a	18.00
Calle 27, centro, sombra, 22 por 50, a	15.00
Calle 21, centro, sombra, 27 por 50, a	14.00
Calle 8, centro, brisa, 13.66 por 50, a	5.00
Calle 19, esquina fraile, 22.66 por 50, a	6.00
Calle J., esquina, brisa, 22.66 por 50, a	18.00
Calle I., esquina fraile, 22.66 por 37, a	15.00

Medidas y precio, por metro.

Más informes:
J. P. QUINTANA E HIJO
Chacón núm. 23.
M-8182.

CHUCHO DE FERROCARRIL, A 2 cuadras Calzada de Infanta. Se venden 7.000 metros con chucho de ferrocarril. Tavel, U-1710.

VENDO EN $1.500 SOLAR EN EL Vedado, calle 19, cerca de la calle 12 bien situado, buena medida. Llámeme o véame. Emilio Rodríguez, M-6886. Aguiar 98.

SE VENDE SOLAR, 417.73 ME. tros superficie, en el corazón de La Habana. Hace esquina, a dos cuadras de Galiano y una de San Rafael. Durante 30 días se da a mitad de costo, pudiendo dejar algo en hipoteca. Informes: Mr. González. Telf. U-4163.

VENTAS

49- SOLARES

VEDADO: PARCELAS CALLE H, de 14x35, calle J de 11x22, sombra, calle G de 11x53 sombre calole D, de 16x40, sombra. En 11 20x22.66. Informa Guillermo Delmonte. Habana 84 A-2474.

SOLARES: FRENTE AL COLEGIO de Belén, 8 solares a $2.25 y $1.75 metro; Sierra: 10 y Primera 22 por 23 a $3.00; Vedado: esquina A. y 29, 380 metros: $3,200. López y Cabrera, Obrapía 36, altos. M-7430.

VENDO SOLAR A PLAZOS EN ENsanche de la Habana, cerca de Carlos III, muy barato, poco contado, pequeña mensualidad. Emilio Rodríguez, M-6886. Aguiar 98.

REPARTO KOHLY, SE VENDE UN lote de solares, juntos o separados, Avenid aCentral, acera sombra. Facilidades de pago. Manzana de Gómez 264.

SOLAR EN LA CALLE DE LAWton, entre Milagros y Santa Catalina. Mide 100 por 50. Total: 500 metros. Es un buen solar, por estar toda la cuadra fabricada y en acera de la brisa. Informes: Aramburo 8 y 10, "La Central". Telf. U-4776.

APROVECHE GANGA. SOLARES, antes que sigan subiendo. Uno reparta Santa Amalia, $397.00; otro Pogolotti, $225; pídanos informes. C. de Préstamos, Amargura 56. A-6538

50- FINCAS RUSTICAS

VENDO FINCA DE UNA CABALLEría y cordeles frente carretera Central San Antonio Baños. Buena tierra, casas, pozo, cercada piedra y frutales. $3.750.

OTRA 7 Y MEDIA CABALLERIAS 500 metros frente carretera, buena casa mampostería, otras tabaco vivienda. Muchos árboles, palmas, plátanos, monte. Una hora Habana, $15.000. Neptuno 186, Teléfono U-6213

VENDO FRENTE CARRETERA UNA caballería, buena vivienda, baño completo, tres casas más, frutales selectos, cocal, palmar, pozo, regadío, terreno llano: $5.000. Juan Miguel Fernández, Vereda Nueva.

VENTA DE FINCAS RUSTICAS. 10 Caballerías 12 kilómetros d el Capitolio, tierra colorada, bosque de árboles frutales, palmas, buena aguada, vivienda, carretera. 4 caballerías tierra primera de primera, carretera, arboledas, pozos, casas de tabaco, carretera, 6 caballerías y media, propia para vaquería, dotada de ganado y aperos, carretera 25 kilómetros. 2 caballerías, tierra colorada, casa arboleda, palmas, carretera a 20 kilómetros. Precio directamente al interesado. Lluria, Metropolitana 215.

SE VENDE FINQUITA DE RECREO con 10,500 metros buingalow con cuatro habitaciones y garagey casa encargado. Tiene 100 mangos ingertados paridodes y 100 de cosos, Buen pozo y regadío en toda la finca. Está a la salida de Arroyo Arenas. Para informes y precio, Mr. Beers, Plaza de la Catedral teléfono M-7730.

SE VENDE UNA FINQUITA DE recreo, con 8,013 metros, en la carretera de Arroyo Arenas, kilómetro número 13. Está compuesta de un bungalow de madera, garage de mampostería para dos máquinas, carreteras interiores, pozo de 1,000 galones, más de 150 surtidores para regadío, jardines, glorieta para jiras, lawn tennis, fuente luminosa, instalación eléctrica en toda la finca con una cerca ornamental en todo su alrededor. Ganga: $2.00 el metro, con facilidades. Beers, Plaza de La Catedral. M-7730.

51— ESTABLECIMIENTOS

BODEGA CANTINERA ESQUINA céntrica bien surtida la cedo a balance y regalo los armatostes, soy dueño de la propiedad, arriendo una fonda pegada a la Droguería Sarrá. Informes Villegas y Teniente Rey, Vidriera Café Alfredo.

CARNICERIA, $100. EN MARIANAO buen punto, alquiler y luz gratis. Contribución pagada hasta Febrero, completa con hacha, pesa, cuchillos tac. Martí 65. No soy del giro. Hernández.

URGENTEMENTE CEDO CONTRAto casa inquilinato 20 habitaciones por 300 pesos el fondo queda a su favor. Traiga dinero hoy, hacemos negocio. Sellés, Prado 113, elevador.

BODEGA CANTINERA, EN $150.00 Sola en esquina. Lo mejor de La Habana y una Lechería en $500.00, cerca Galiano. Informes: San José y Belascoaín, Café, todos los días y por la noche. Alvarez.

CAFE Y RESTAURANT

Lo mejor de la antigua Habana. Más de $5,000 existencia. Vendo o admito socio para que administre. Si no es del giro, no se moleste. Informes: Alvarez, San José y Belascoaín, Café.

VIDRIERA DE TABACOS QUINCAlla con 10 billetes, tiene casa para familia pegada a la Metropolitana 12 alquiler, 2 años contrato precio: 350 pesos. Vendo cafecito lechería en 250 pesos. Informes Villegas y Teniente Rey, Vidriera Café Alfredo.

VENDO BODEGA EN 300 PESOS, tengo dos esquinas 15 de alquiler con vivienda, soy dueño de la finca, libre de deudas. Informan Reforma 97, altos, Luyanó.

PUESTO DE FRUTOS DEL PAIS. Se vende por desconocer el giro. Café Nuevo Chalet 23 y 12, Vedado.

VENDO EN LA CALZADA DEL MONte, Bodega cantinera. Paga de alquiler 80 pesos y cobra 250 pesos. Precio de situación. Urge su venta. Vista hace fe. Informes: Industria 160, Hotel. García.

DOY BODEGA EN ARRIENDO

Por dos años, con sólo pagar o garantizar las mercancías, situado entre Prado y Galiano, sola esquina y cantinera. Finca propia. Informes: Lealtad 228 y Carmen, (casa particular) de 11 a 6.

VENDO BODEGA POR TENER 2 A escoger, doy a prueba cualquiera, surtidas, cantineras, $1.800, facilidad de pago comodidad para familia, buen contrato, más detalles Cuenya, Monte y Someruelas, café.

SE VENDE BODEGA SURTIDA LO mejor de la Habana, buen barrio, buena clientela, hace buena venta, se da barata, paga poco alquiler. Informan Teléfono U-6635.

VENDO RASTRO

De automóviles punto inmejorable, poco alquiler negocio seguro por enfermedad de su dueño. Vista hace me. Luís Alvarado, Belascoaín 50, altos.

UEGENTEMENTE,(VENDO ELEgante cuarto 3cues. Ñtre,Tocier-gante cuarto, 3 cuerpos: $30.00; otro, 9 piezas, finísimo, comedor; sala 9 piezas. Todos estos muebles son Arte Moderno. San Joaquín 33,bajos, esq. Monte.

MUEBLES. PRECIOSO JUEGO DE comedor americano. Estilo Reina Ana. Importado recientemente. Como nuevo, para personas de gusto. Se da por la mitad de su valor. Santiago Fals. U-2410.

VENTAS

52— BOVEDAS Y PANTEONES

BOVEDA Y OSARIO, ORILLA DE calle y tapas de ocho centímetros, en $260.00. Bóveda y osario, tapas mármol, de 6 centímetros: $165.00. F. Rodríguez: 12 número 229. F-6258.

53- AUTOMOVILES-ACCESORIOS

FORD 29 Y 30, DOS Y CUATRO puertas, $1 0; Chrysler abierto: $140; Ford cuña cerrada 30: $261; Oakland 30 dos puertas: $170 Hago cambios. Reina 24, Braña M-4366.

VENDO CHEVROLET 28, BIEN equipado buena apariencia lo doy barato se puede ver hasta las 12 a. m. San Miguel No. 179 entre Oquendo y Marqués González.

OMNIBUS FORD 1935

Tenemos en existencia un ómnibus con carrocería toda de acero. Lo más moderno que existe en la Agencia Ford, de Belascoaín 71, esquina a Peñalver.

DILIGENCIA (PISICORREE) FORD modelo 1932, de 4 cilindros, casi nuevo. Precio de ganga, con grandes facilidades de pago. Belascoaín 171, esquina a Peñalver. Pregunten por Pablo.

FORD 1934 SEDAN, CUATRO PUERtas ,de lujo, completamente nuevo. Damos facilidades de pago. Belascoaín 171, esquina a Peñalver.

FORD FAETON, MODELO 1932, PROpio para alquiler de plaza. Pintura, gomas nuevas y chapa. Damos facilidades de pago. Belascoaín 171, esquina a Peñalver. Pregunte por Pablo.

CAMIONES FORD Y CHEVROLET, con carrocería nueva, en perfecto estado de mecánica y gomas, propios para transporte. Damos facilidades para el pago. Belascoaín 171, esquina a Peñalver. Pregunte por Pablo.

SE VENDE EN $350.00 AUTOMOVIL Buick cuña del 1931 con asiento trasero, 5 gomas Goodyear tipo Super-Balón, nuevas. Teléfono X-1241, Sociedad Industrial de Cuba Suárez y Pérkins, Luyanó.

FORD CUATRO CILINDROS 1932

Sedan, cuatro puertas, lujo, igual que nuevo, particular. Ultimo precio: 425 pesos. Llame: Teléfono: X-1260.

SE VENDE VENTAJOSAMENTE UN automóvil Dodge Sedan, tipo 1935. Almendares 15, entre 8 y 10.

VENDO, URGENTEMENTE: BUICK chico 1929 abierto, seis ruedas de alambre; otro, del mismo año, tipo Sport Garage «Belén, Compostela 139. Teléfono: A-8044 y M-9404, de 9 a 11 y de 1 a 5, José A. Cela.

CAMIONCITO FORD, PARA REPARto de leche o algo análogo, en magníficas condiciones, se vende por no necesitarse. Puede verse en el garage de Llinás 88, frente a Luna Park. Su dueño: San Nicolás 92, bajos, de 9 a 12 y de 2 a 5.

SE VENDE BUICK DEL 28 CERRAdo de 5 pasajeros o se cambia por carro abierto, calle 4 y Línea. Vedado.

SE VENDE CHEVROLET COMpletamente nuevo en $690-00. Su dueño se embarca en Noviembre diez. Vea a Juanito, San Lázaro No. 192.

•FAMILIA, POR EMBARCAR, VENde su automóvil Buick, cerrado. Está completamente nuevo. No compre, sin antes verlo. Verdadera ganga. Avenida Wilson número 75, esquina a 2, Vedado.

VENDO MI FORD CERRADO DOS puertas año 29 al 30 por no poder seguir usándolo está en perfectas condiciones. Poey 9, Víbora, Estrada Palma y Libertad, Víbora.

SE VENDE MOTOCICLETA CON COche, gomas nuevas, buen funcionamiento. Informan de 11 a 2, Delicias No. 65 entre Milagros y San Francisco, (al fondo).

VENDO FORD 1930 CUATRO PUERtas de Luxe buenas condiciones. A-8837, puede verse de 1 a 7 p.m. garage Boston, Egido entre Merced y Paula:

FORD CERRADO 31 PARTICULAR 4 puertas casi nuevo con facilidades. Informan «La Gafita Moderna» Neptuno 180.

SE VENDE UN CHRYSLER DEL 33 cerrado 4 puertas, 6 cristales, también se recibe otra máquina en parte pago, puede verse en 23 entre 16 y 18, garage.

BUICK 1930, 1929 CHIQUITOS GRAham Paige 29, cerrado, Packard 27, abierto, Marmon 75, abierto, hago cambios, doy facilidades, Ayestarán 51, esquina Tulipán.

GANGA, HUFMOBILE NUEVO DE paquete sin estrenar modelo atrasado seis cilindros cinco pasajeros, turismo. También se venden dos ómnibus pulmann dos meses de uso marca «Republic». Informes: Bomba Plat, Monte 429.

MOTOCICLETAS, PIEZAS DE REpuesto garantía en los trabajos precios bajos, véame antes de estropear su motocicleta. Presas Amargura 51, teléfono A-7769.

54— MAQUINARIAS

TOSTADOR DE CAFE CASI NUEvo 50 libras. Se da muy barato. Para verlo Belascoaín 22 altos de la casa óptica. De 9 a 12 y de 2 a 6.

VENDO CALDERAS VERTICALES de 15, 40 y 60 HP.; horizontales de 50 y 60 HP. Donkys de 2 x 3 y 4 x 3. Emilio Audevert Maceo 2, San Antonio de los Baños.

«EL CENTRAL»: COMPRA Y VENTA de máquinas, motores de petroleo, gasolina, eléctricos y de vapor, molinos de harina y sal: bombas de agua y tuberías, trasmisiones, poleas, correas, chumaceras, calderas y efectos eléctricos. Cristina 38-D. esquina a San Felipe.

SE VENDE BOMBA CENTRIFUGA de 2x2 con su motor; especial para líquido pesados. Informan U-1710.

PESAS Y BALANZAS

LIQUIDAMOS PESAS USADAS. TOdas marcas. Todas capacidades. Cambiamos, adaptamos. Prestamos servicios mecánicos. Despachamos al interior. M. Amenbual. Agencia de las «Pesas Toledo», Chacón y Habana.

56— MUEBLES Y PRENDAS

OBJETOS DE ARTE

Gran realización de objetos finísimos propios para regalos o personas de gusto. Existencia en muebles de todos estilos: relojes de pared, cuadros, espejos, lámparas, ceniceros, chaisselongs. Agradecemos su visita. **«La Casa Inglesa», Salud número 9, esquina a Rayo. M-7179.**

VENTAS

56— MUEBLES Y PRENDAS

VENDO ELEGANTE JUEGO CUARto caoba escaparate tres cuerpos, arte moderno con butacón chifforober y un recibidor. Espada 15, apartamento 13 entre San Lázaro y Jovellar.

MUEBLES A PLAZOS

Brindamos los mejores muebles, de los más modestos a los más lujosos. Grandes facilidades de pago. Especialidades en fabricación. Tomamos muebles en fondo. Compramos muebles usados de todas clases. Pagamos más que nadie.

DIAZ Y CHAO

Neptuno números 197 y 200, entre Belascoaín y Lucena: U-5154.

BAULES y MALETAS

Realización por sólo 10 días de gran cantidad: baúles, maletas, maletines, sombreros, carteras, etc. Precios reducidísimos. «La Casa Inglesa», Salud 9, esquina a Rayo. Telf. M-7179.

OBJETOS DE ARTE, VITRINA DOrada magnífica juego de cuarto grande, galones librea, platos escudos, lámparas Bacarat, jarrón, medallas históricas cubanas, libros, Edificio Carreño segundo piso número 6.

SALUD 11

Visite esta casa: Juego cuarto, sala, comedor, recibidor, lámparas, neveras refrigeración, neveras, sillas, sillones, camas, muebles oficina, cajas hierro, máquinas, radios, pianos, baúles, maletas, vidrieras, cantinas, motor gasolina, 2 bicicletas buenas, pesas, porcelanas. Aproveche esta liquidación por 30 días. Visítenos y compare. Salud 11. M-9136.

VENDO MUY BARATO UN JUEGO de recibidor de mimbre fino, un juego cuarto de caoba, para caballero y un espejo dorado forma medallón Belascoaín 68, entre Salud y Jesús Peregrino.

"LA REGENTE"
SALUD No. 14

Entre Rayo y San Nicolás. Liquidamos juegos de cuarto de dos y tres cuerpos, de caoba; sala, comedor recibidor, escaparates, camas y toda clase de piezas sueltas. Nuevos y de uso. Todo casi **Regalado!**

FAMILIA, VENDE URGENTE SUS muebles: lujoso juego cuarto, último estilo; magnífica sala; lindísimo juego comedor, Arte Moderno; dos columnas Renacimiento. San Miguel 97, bajos, entre Lealtad y Campanario.

VENDO JUEGO DE CUARTO, MOderno: $30.00; otro; 3 cuerpos, último estilo; comedor, 9 piezas; sala, caoba, barniz muñeca y nevera. Jesús del Monte 27, altos, una cuadra Esquina Tejas.

SE VENDE JUEGO DE SALA, (MIMbre), con todas sus piezas y forros. Por embarcarme. Virtudes 108, segundo piso, de 10 a 6.

BAULES Y MALETAS

Gran liquidación de baúles, maletas y ropa; máquinas escribir, sumar, calcular y coser. Todo a precio de liquidación, «La Sultana», Suárez número 3, al fondo de «La Nueva Isla».

JUEGO CUARTO: $15.00, CINCO piezas, por deshacer la casa; tres cuerpos: $29.00; aparador, radio, sala, lámparas, ortofónicas, neveras. Lo que ofrezcan. Neptuno 220, entre Aramburo y Soledad.

"La Nacional"
Dinero sobre joyas y muebles.
Interés módico.
Compra y venta
MUEBLES PARA OFICINA.
Distribuidores de los muebles de acero "Steel-Age".
EQUIPAJES.
BAULES Y MALETAS.
Surtido completo.
Registradoras "NATIONAL", con garantía mecánica.
"La Nacional"
Villegas 93, entre Teniente Rey y Amargura. A-9915.
56

FAMILIA, A PARTICULAR, VENDE juego cuarto: $85.00; otro, regio: $140.00; comedor, Renacimiento: 65 pesos; living room; radio Grunow, gabinete; juego sala, moderno: $45.00. Salud 54, entre Escobar y Lealtad.

"LA PROTECTORA"
MUEBLES A PLAZOS

Gran surtido en juegos de cuarto, comedor, sala y piezas sueltas, que usted necesite. Hágnos una visita y se convencerá. Belascoaín 68, entre Salud y Jesús Peregrino. Telf. U-3145.

SALUD 11

Por reformas liquidamos todas las existencias: juegos cuarto, sala, comedor, lámparas, neveras, refrigeración, sillas, sillones, camas de hierro, muebles de oficina, cajas de hierro, máquinas, radios, pianos, baúles, maletas, vidrieras cantina, motor de gasolina, 2 bicicletas buenas, mesa de porcelana. Aquí encuentra todo lo que uster necesite. Visítenos y compare: M-9136.

OBJETOS ARTE
JOYAS

A precios increíbles liquidamos: Figuras de bronce y marfil, porcelanas lámparas, Frigidaire, relojes de pared y pie, gobelinos, juegos de cubiertos de plata, de café, objetos de plata, muebles antiguos y modernos. También tenemos un surtido enorme de joyería fina.

"LOS TRES HERMANOS"

Consulado núms. 94 y 96.

Teléfono: M-3534.

MUEBLES EN GANGA

Juegos de cuarto: $30.00; idem., de 3 cuerpos: $40.00; de sala: $15.00; comedor: $30.00; escaparates: $9.00; con lunas: $15.00; mesas correderas: $4.00; aparadores: $6.00; 6 sillas y 2 sillones. $10.00; máquinas de coser. Se cambian y compran toda clase de muebles, pagando más que nadie. Se da dinero sobre joyas, muebles y objetos de Arte.

LA PRINCESA, SAN RAFAEL 107
entre Escobar y Gervasio. U-7926.

VENTAS

56- MUEBLES Y PRENDAS

MUEBLES BARATISIMOS

Se venden, compran y cambian.

A PLAZOS Y AL CONTADO

Vea nuestro inmenso surtido y nuestros precios sin competencia. Neptuno y Soledad. U-1360.

MUEBLES BARATOS

A verdaderos precios de ganga. Liquidación permanente de juegos de sala y comedor.

VENGA A VERNOS ENSEGUIDA

Ahorrará dinero. Facilidades de pago. Tomamos sus muebles a cambio. «La Casa López», Belascoaín 76, entre Jesús Peregrino y Pocito. Teléfono U-4541. 56

URGEME VENDER, HOY MISMO: juego cuarto, 3 cuerpos: $27.00; otro mejor, 3 cuerpos: $35.00; sala: $35.00; comedor: $50.00; buró: $35.00. Todos de caoba, moderno. Escobar 9, bajos, entre San Lázaro y Laguna.

POR QUITAR LA CASA, VENDO TOdos los muebles: juego cuarto, 3 cuerpos; juego comedor, Renacimiento, 12 piezas; juego de sala y recibidor, preciosos; lámparas. Hospital 9, bajos, entre San Lázaro y Jovellar.

FAMILIA, A PARTICULAR, VENDE juego cuarto: $85.00; otro, regio: $140.00; comedor, Renacimiento: 65 pesos; living room; radio Grunow, gabinete; juego sala, moderno: $45.00. Salud 54, entre Escobar y Lealtad.

JUEGO DE CUARTO: $19.00, Con regia luna; tres cuerpos: $30.00; piano y radio, Cerebro Mágico; juego de comedor y sala, por embarcar. Lo que ofrezcan. Sitios 40, entre Rayo y San Nicolás.

SE VENDE UNA MAQUINA DE COser en muy buen estado, de ovillo central, se da barata, se puede ver en Arzobispo y Santo Tomás, bodega, Cerro.

VENDO JUEGO DE CUARTO, DE dos cuerpos, en buen estado: 35 pesos; otro, de tres cuerpos, completo, moderno, originalísimo, uno de comedor, chico, uno sala, espejo colgado; varias lámparas una nevera chica y un chaisslong imitación cuero, completamente nuevo. Todo baratísimo. Puede verse, en San Rafael 143 E, entre Soledad y Aramburo

LA CASA FERRO

Gran liquidación de muebles modernos: juegos cuarto, 3 cuerpos y 2 cuerpos; neveras eléctricas; juegos sala, recibidor, comedor, Arte Moderno y Renacimiento; lámparas, instrumentos de música, máquinas de coser y escribir. Piezas sueltas de oportunidad. **Compramos y cambiamos muebles, Gloria número 123. Telf. M-1296.**

OBJETOS ANTIGUOS

A precios de verdadera ganga, por abandonar ese negocio. Aproveche la oportunidad de comprar barato, artículos de indiscutible mérito.

CARBALLAL Y HERMANOS
San Rafael 138, entre Gervasio y Belascoaín **Telf. U-5744.**

VENDO JUEGO COMEDOR REnacimiento Español, juego cuarto tres cuerpos y juego sala. No reparo precio. Romero, Monte 406, esquina Tejas.

Máquinas, Buros y Joyas

Radios, ropa. Empeño, compro y vendo: máquinas de escribir, sumar, calcular, coser, archivos, cajas, burós, mimeógrafos, pupitres, equipajes, objetos de Arte, satélites y mesas. Llame y vea: Monserrate 39 y Parque Zayas. **A-8054.**

AVISO: COMERCIANTES E INDUStriales, la Casa Ros y Nova, sigue recibiendo nuevos modelos de la acreditada sillería de Viena, «Thonet-Mundus». Esos modelos son algo excepcionales, por su insustituible calidad y duración, elegancia, distinción e irrompibles, que vale la pena el verlos en Galiano noventicuatro, y ustedes que las adquieran. También es digno de no olvidarse que estamos ofreciendo pagos a su comodidad, tanto en muebles de cuartos, comedores, salas, recibidores, como de oficinas. Aceptamos cambios. Alquilamos muebles y sillas plegadizas. J. Naveira, S. en C.

**CAS

VENTAS

— RADIOS

RADIOS GRUNOW 1936, TODAS ondas, desde 5 pesos mensuales. Radios usados, desde 12 pesos. Majestic y Víctor, baratísimos. Hago cambios, Jesús del Monte 27, una cuadra de Esquina Tejas.

60-INSTRUMENTOS DE MUSICA

NECESITO VENDER ENSEGUIDA lindísimo piano alemán completamente nuevo. Sonido brillante, teclas blancas. Cuba 6 frente al mar, preguntar al encargado. Puede verse de 8 a.m. a 12.

POR EMBARCAR VENDO PIANO DE cola Baby Grand, lo doy barato. Urge vender. Manrique No. 1 D, entre San Lázaro y Lagunas.

VEA ESTAS GANGAS

Pianola «Aeolian»; piano «Regal»; reproductor «Duo-Art»; victrola «Victor» y radios «Majestic», «Atwater Kent», «Colonial», «Ultramar», «Garod», de onda corta y larga. «La Regencia», Suárez 8 y 10. Casa de Préstamos.

SE VENDE UN PIANO REGIO. URge su venta, no reparo precio. Se da a la primera oferta razonable. Informan: Perseverancia número 1, casi esquina a San Lázaro.

$75.00 SE VENDE PIANO MODERno, de gran marca, lindas voces, con banqueta. Está nuevo. Es casa particular. No tratamos con revendedores. San Anastasio número 1, esquina Pocito. Víbora.

SE LIQUIDAN LOS PIANOS DE UN Conservatorio. Regalados, completamente nuevos. Las mejores marcas. Véalos: Calle 12 número 7, entre F y G, frente a Destilería Habana, Reparto Batista. X-2139.

REGIO PIANO, MARCA STRAUSt casi nuevo, a tono de orqueta y de voces muy finas. Se vende en muy bajo precio. Véalo y convénzase. Dragones frente al Teatro Martí.

ESTUPENDO PIANO, MARCA ROnisch, Berlín. Lo mejor de lo mejor. Lo más fino, más elegante y más famoso. Color nogal. Está nuevo y se da baratísimo. Dragones, frente al teatro Martí.

«LA INTERNACIONAL». VENDE los mejores pianos, cuarto cola y verticales: Stenway, Ronich, Bulhner, Kallman, Scheimel, Pleyel. Facilidades de pago. «La Internacional» San Rafael No. 57, esquina a Campanario.

"LA PREDILECTA"
SAN RAFAEL 141

Por lo que usted quiera pagar, le daremos el piano que necesita. Liquidamos un enorme surtido de pianos finos, propios para personas de gusto y al alcance de todas las fortunas. Facilidades de pago. Visite nuestros grandes salones de exposición.

"LA PREDILECTA"
SAN RAFAEL Y OQUENDO.
TELEFONO: U-2530.

GRANDIOSO PIANO, MARCA ROnich, Berlín. Lo mejor de lo mejor. Lo más famoso, de finísimo sonido. Mueble de gran atractivo, color nogal. Muy barato. Dragones frente al Teatro Martí.

AFINADORES

PARA EXTERMINACION DEL COmején, ratas, polillas en pianos, pianolas, órganos. Como también repararlos, restauirarlos y afinarlos, dirijase a Durant y Protti. Reconocidos como los más expertos. Todo trabajo garantizado. Precios módicos. Manrique 1 D, entre San Lázaro y Lagunas, teléfono A-7877.

AFINADOR, COMPOSITOR DE PIAnos y autopianos del Conservatorio de Música Masriera. Experto graduado en Michigan, Estados Unidos Trabajos garantizados. Precios módicos. Afinar: $2.00. Avisos: Profesor Vidal Cuvelier. Teléfono A-8606.

AFINE SU PIANO, POR $2.00, CON toda garantía y seguridad. Manuel Domínguez, afinador mecánico, graduado en la Escuela «Danguard», de New York. Taller de Reparaciones: Zulueta 36 y medio. Telf. M-3040.

61— DE ANIMALES

INCUBADORA DE AIRE CALIENte. Capacidad cuatrocientos huevos. Se vende en treinta pesos. Costó $80 Es una ganga. Corrales 145 A-9217

500 PECES

Peleadores cola larga, hermosísimos, se liquidan a un peso la pareja. Véalos en «El Faisán», Infanta No. 12, entre Jovellar y San Lázaro.

VACAS

Vendemos recentinas, cruzadas, buenas lecheras y un toro holandés. Ayestarán No. 1, teléfono U-1129.

VENDO A PRECIO DE SITUACION mulos, carros y arreos de todas clases, caballos, mulos de monta y pony, 4 potros sementales, 7 y media cuartas, bonito color. Carros cerrados para lecheros y panaderías. Domingo Jarro. Marina y Atarés. Jesús del Monte X-2876.

VENTAS

62— OBJETOS VARIOS

MINERAL DE HIERRO. TENGO FIN ca que contiene gran cantidad y admito mineral que la quiera explotar. También hay para pintura Dueño: José García, Puerta Cerrada No. 11, Habana.

CAJA PARA CAUDALES DE DOS metros de alto por uno veinte de ancho, estantería interior doble combinación, se vende 400 pesos. Amargura 31 esquina a Habana.

MOSTRADOR DE CAOBA PROFIO para bar. Se vende. Precio módico. San José 109, teléfono U-1441.

VENDO LOTE DE JABON POR quintales, propio para trenes de lavado y tintorerías. Verdadera ganga. Dirigirse Quinta Avenida esquina calle Veintiocho. Reparto Miramar. Garage.

VENDO ESTANTERIA CAOBA, LUjosa, de botica, adaptable para cualquier establecimiento. Verdadera ganga. Véase Quinta Avenida esquina calle Veintiocho, Reparto Miramar. Garage.

JABONEROS. — VENDO PAILA COnica, capacidad 8500 libras. Doble salida. Tiene batidores automáticos. Perfecto estado. Ganga. Varios objetos más de jabonería. Llamar 7 a 8 p. m. F-3319.

SE VENDE UNA COCINA DE GAS, marca «Roper», de muy poco uso, informes: Barcelona 10, primer piso, de 11 a 2.

VIDRIERAS, CANTINAS, MOSTRAdores y mesas Vitrolite, armatostes, congeladoras helados, molinos café, contadoras, sillas tijera, cajas caudales, mesas mimbre con sillas, de oportunidad. Cano, Habana 116 y medio, entre Amargura y Teniente Rey.

Dinero-Hipotecas

64— OFERTAS

DINERO EN HIPOTECA SE DESEA colocar mil pesos en primera hipoteca sobre finca iurbana en la Habana, Jesús del Monte o Vedado. Títulos limpios y operación directo. Dirigirse al Dr. Michelena, Notaría del Doctor Llaguno, Calle San Nicolás número 744 casi esquina a Reina.

HIPOTECAS

Si desea tomar hipoteca, no pierda tiempo. Vea a Martínez y Prieto, O'Reilly 23: A-6951. Grandes y pequeñas cantidades, al mejor tipo de plaza: Habana, Vedado, Víbora y Marianao.

DOY DINERO EN HIPOTECAS AL 7 por 100 operación en 24 horas. También sobre bóvedas y panteones, operación en el día. Alberto Cuervo, Metropolitana 342. O-Reilly y Aguacate, M-2808.

HIPOTECAS: TENEMOS DINERO, para colocar hipotecas hasta 22 000 pesos fraccionados. Compramos y vendemos casas y solares. Fabricamos. López y Cabrera, Obrapía 36, altos. M-7430.

SE DAN $3,000 O MENOS EN HIpoteca, de San Rafael al Vedado. Trato directo con dueño y garantía absoluta. González. Metropolitana 410

PRESTAMOS
Dinero sobre joyas
Desde el 1%
Compramos y vendemos joyas y muebles.
LA PERLA
Animas 84. esq. a Gallano.
A-8222.

HIPOTECAS. ME URGE COLOCAR 15 mil pesos fraccionados desde 300, Habana y sus repartos para bóvedas y panteones desde 50, firma en el día. J. Llanes, Sitios 42, esquina a San Nicolás, telfono M-2632.

DINERO

Doy grandes y pequeñas cantidades, en primera hipoteca, desde el 7 por ciento, en adelante, para La Habana y sus barrios. Compro y vendo casas, solares y créditos hipotecarios, Compro y vendo Bonos y Acciones.

JULIO C. GRANDA
Obrapía 33. Telfs. M-5921 y F-5759.

DINERO SOBRE JOYAS DESDE EL 1%
LA CASA MUXELLA
Neptuno 13 - Telf. A-0309

DINERO

No pierda tiempo. Cuando necesite tomar dinero en hipoteca o Pagarés, vea a M. Fernández, San Ignacio 50. Telf. M-9272. De 2 a 5. Operación rápida y absoluta reserva.

65— BONOS Y VALORES

N. GELATS Y COMPAÑIA
106 Aguiar 108 esquina a Amargura
CAJAS RESERVDAS

Las tenemos en nuestras bóvedas construidas con todos los adelantos modernos y las alquilamos para guardar valores de los interesados. En esta oficina daremos todos los detalles que se deseen

PARA LAS DAMAS

70- INTERES PARA LAS DAMAS

MME. KUZMA: EX-MODELISTA DE principales casas de París y Viena, Creadora de sombreros finos. Avisa a su clientela, que tiene sombreros, últimos modelos, desde $2.50. Arreglamos sombreros, desde $1.00. Amistad y San Rafael, (frente Ten Cent).

PARA LAS DAMAS

70—INTERES PARA LAS DAMAS

SEÑORA: NO BOTE SU SOMBRERO. sin verlo Celestina. Tiño, hago, reformo plancho, engomo: 30 centavos. «Casa Celestina» San Rafael 41, una cuadra Galiano ,farola en la puerta

MLLE. RENOUARD EXPERTA MOdista de Sombreros que fué dueña de «The Fashion», de San Miguel 78, se ofrece a su clientela en la casa San Miguel 51, altos, entre San Nicoolás y Galiano. Reforma toda clase de sombreros, $0.40 y se hacen nuevos de calle y de gran vestir desde $0.70 en ademante.

FUERA CANAS: OBTENGA UN HERmoso color: negro, castaño o rubio, usando tintura «La Favorita». Teñido del cabello: $3.00. Estuche: $1.00. De venta en todas las Farmacias. Depósito: Virtudes número 28.

APRENDA CORTE Y COSTURA

El sistema Alemany Nacional es la preparación más sólida y útil para la mujer. Estudios que ofrecen garantías, modernos completos, fáciles y agradables. Hágase profesora titular en el Instituto «La Central» San José 9, Inventora: Matilde A. Vda. de Raurell, o aprenda en las sucursales, por mis competentísimas profesoras graduadas: Sra. de Orfilia, Luz 26, señora de Landa, Bernaza 47; Sra. Romero, Santa Amalia, Arnao y Agramonte; Sra. Juanita, Marqués González 29; señora de Alfonso, Jovellar 39 entre M y N; Srta. Hortensia, Atocha 6, Cerro; Sra. Matutina, Alejandro Ramírez 12; Sra. Luz, Enrique José 71½, Camagüey; Sra. Vda. de Faguet, Colón 7, Colón; Srta. Marina Bello, Madruga; Srta. Luisa Ayllón 331, Cárdenas; Srta. Isabel González Avenida la esquina 30 Miramar, Marianao; señora Bibita Rodríguez, central Hershey, Cabañas; señora Cedelina Cruz, Luyanó 249; Srta. Hilda Sierra, Casa Blanca; Srta. Julia Calderín, General Lee No. 47, Marianao; Srta. Josefina, Baños y 23, Vedado Srta. Soler, Infiesto 30, Perico; Sra. de García; 12 entre B y C, Almendares. Clases gratis por correspondencia sólo al Interior, teniendo la exclusiva de dar grandes ventajas lucrativas a mis Academias. Todas contan moldes y trajes a la medida. Vendo métodos modernos con grabados y explicados, al alcance de todas las inteligencias. Aproveche la oportunidad que brindo hoy. Infórmese y remita sobre y sello. Nota: Toda la que esté graduada de otro antiguo sistema y desee mi moderno Sistema «Alemany» escríbame. Clases a domicilio.

ELECTROLYSIS
EXTIRPACION DE LOS VELLAS
de la cara, muslos, piernas, etc, por medio de la electricidad. Tratamiento definitivo y garantizado. Sra. Alexandra, Calle Tercera No. 381, entre 2 y 4. Vedado, Habana.

ENSEÑANZAS

75- PROFESORAS-PROFESORES

PROFESOR GRADUADO EN LA Normal Central de Madrid, ofrécese para explicar a domicilio, clases elementales y superiores. Novísimos sistemas didácticos Sr. Pedrós. L número 164 teléfono F-1895.

MAESTRA NORMAL PROFESORA de música y de Educación Física, se ofrece para clases en colegio y particulares. Da clases de noche y va al campo. Precios módicos, referencias. F-4558.

PROFESORA DE BAILES CLASICOS, sistema italiano y ruso, da clases en su Academia o a domicilio. F-3080

PROFESORA DE INGLES, DESEA dar clases a domicilio o en su Academia. M-3080.

COLEGIO CABALLERO

Para cursar alumnos de uno y otro sexo los seis grados de Enseñanza Elemental y Preparatoria, para ingreso de Segunda Enseñanza y Escuelas de Comercio. Tres edificios de planta alta y uno bajo, dedicados a aulas. 328 alumnos matriculados en este curso, son atendidos por 21 profesores de reconocida competencia.

SAN RAFAEL Y OQUENDO

SI NO NECESITA ESTE ANUNCIO, recórtelo y muéstrelo a sus amistades, ellas se lo agradecerán. Piano, Solfeo, Teoría. Enseñanza correcta. Profesor J. del Río. M-2942.

AMERICANA PROFESORA DE INglés da clases en su domicilio o en su casa. Miss Boyle, Hotey Royal Palm. Telf. A-7277.

SEÑORA O CABALLERO, PREPARE a su hijo, enséñele taquigrafía español inglés e inglés. Mecanografía tacto, cálculos mercantiles. Doy clases a domicilio, sistema garantizado. Teléfono F-6225.

LECCIONES DE GUITARRA, CANto, piano y mandolina. Enseñanza rápida, Jesús María y Habana, por Jesús María.

"TOMASIN"

Bailes Modernos. — Positivamente enseño, con práctica: Danzón, Son, Pasodoble, Blues, Vals, Fox Trots, Tango de Salón, Voy a domicilio. Seriedad y garantía. San Nicolás 264, entre GGloria y Misión, (dos cuadras de Monte).

PROFESOR INGLES, GRADUADO of the British-American Collgee, Canadá. Enseñará a usted en el tiempo más corto posible. Animas 92, altos.

"SAN ELOY"

Colegio y Academia. Fundado en 1907. Primera y segunda Enseñanza. Preparatoria, Bachillerato, Comercio, Idiomas, Cultura Física. Cursos preparatorios especiales. Admitimos pupilos, medio pupilos y externos. Cerro 620. Teléfono I-6002. Pida Prospectos.

SUSCRIBASE Y ANUNCIESE EN EL «DIARIO DE LA MARINA»

ENSEÑANZAS

75- PROFESORAS-PROFESORES

BAILES: PROFESORES MAURICE Y Srta. Santander. Verdaderos profesionales, procedentes de New York. Estilos modernísimos, europeos y americanos: ox, Paso dobles, Son, Blues, etc. Bailes teatrales. Enseñanza rapidísima, día y noche. Precios mínimos. Visítenos sin compromiso. Acosta 79, altos. Vamos a domicilio.

PROFESORA INGLESA DA CLASES particulares y colectivas. Especialidad en conversación. Preferible personas mayores. Haga el favor de llamar a F-3947.

ACADEMIA DE IDIOMAS ROBERTS, Malecón 31. Teléfono M-2124. Desea usted aprender inglés? Compre el método Roberts. Se recomienda por sí solo. Distinción. Eficiencia. Garantía. Cuarta Edición: $2.00.

FAMILIA A. DE ECIRER, COMPEtente Profesora de Piano y Mandolina, Teoría y Solfeo, incorporada al Conservatorio **Peyrellade**. Enseñanza efectiva y rápida. **Clases a domicilio.** Precios moderados. Virtudes 2-A., Hotel Washington. Telf. M-3613.

INGLES, PROFESOR AMERICANO, con título de dos Universidades, método rápido, práctico, sencillo, moderno. Duncan Thomas, Consulado 126, altos, A-6722.

APRENDA HABLAR INGLES EN corto tiempo. Urofesora competente mejores ref rencias. Precios módicos. Calle 17 No. 2 Vedado teléfono FO-1360.

INGLES, TAQUIGRAFIA (INGLESA y española), Teneduría, Cálculos Mercantiles, Aritmética, Algebra, Caligrafía, Mecanografía y Ortografía. Enseñanza a domicilio, por el Profesor F. Heitzmann, Monte 103, altos. M-9247.

AGENCIA BEERS: MAESTRA AMEricana graduado de la Universidad de Wellesley, desea colocarse para enseñar niños y mayores. Tiene las mejores referencias. F. L. G. Telfs. M-7730 y A-9342.

PROFESORA DE 1a Y 2a ENSEÑANza. Se ofrece para dar calses en su casa y a domicilio. Precios módicos. Teléfono F-2646.

"CALIGRAFIA PALMER"

El único método para aprender a escribir correctamente. Método Palmer Comercial, $0.40; Método Palmer Primario, $0.30. Además tenemos en existencia todos los otros libros Palmer, así como cabos de plumas, Guiadores de celuloide y puntos de pluma Palmer. Precios especiales para Comerciantes y Colegios. Representante exclusivo en Cuba, I. E. Casanova, Obispo 70, Habana.

ALUMNOS DEL INSTITUTO

Matrículese en el nuevo cursillo de BACHILLERATO en la ACADEMIA «BRAVO». Clases por Catedráticos del Instituto. Laboratorio para prácticas de Física y Química. Cuotas: Preparatoria, Primero y Segundo Año: $4.00. Tercero y Cuarto Año: $5.00. También cursos especiales para ingreso en las Escuelas de Ingenieros, Veterinaria y Normales. Contabilidad, Ortografía, Mecanografía y Taquigrafía Pittman y Gregg, (inglés y español), Neptuno 199 y 198, entre Belascoaín y Lucena. U-2627.

CORTE MODERNO NACIONAL

«SISTEMA MENDEZ»

Reconocido como el más completo y rápido para aprender a cortar y coser con perfección. De venta: «El Encanto», «La Filosofía» y «Academia Méndez». La autora del método avanzado de corte y costura, señora Josefina Méndez de Lana, brinda a las damas, la oportunidad de aprender este arte interesante, en su Academia, a domicilio o correspondencia. Moldes a medida. Estricta moralidad. **Neptuno número 81.** La señora Isolina González, titulada por el «Sistema Méndez», ofrece clases a domicilio y en su Academia, situada en San Rafael esquina a Lucena, (letra C.)

PROFESOR DE BAILES

Precios módicos. Enseñanza rápida: Son, Fox, Tango, Blue, etc., etc. Doy clases a domicilio. Ismael Servalló. Cárdenas número 3, segundo piso.

76- COLEGIOS

COLEGIO PARA NIÑOS Y NIÑAS, hasta el 6o grado. Plaza del Vapor 63, por Aguila, (terraza).

COLEGIO «L. ORTEZ»: ENSEÑANza Primaria, bien atendida, para niños y niñas. Profesores graduados. Métodos modernos. Clases nocturnas para adultos. Precios módicos. Matricule sus hijos. Visítenos: Oquendo 6. Telf. U-2630.

77— ACADEMIAS

OBSEQUIO DE LA ACADEMIA DE COMERCIO
LUIS B. CORRALES

Los que presenten quince centavos en sellos, recibirán una Aritmética Mercantil, práctica. Clases: Teneduría de Libros, Taquigrafía, Ortografía de Inglés. Clases de Mecanograria: $1.00 mensual, una hora. Clases individuales. Lealtad 141, entre Salud y Dragones.

ACADEMIA RABIÑA

EL NUEVO CURSILLO COMIENZA EL DIA 1o. DE OCTUBRE
BACHILLERATO

Clases individuales: Inglés, Francés, Alemán, Taquigrafía «Pittman» y «Gregg», Mecanografía, Ortografía Teneduría de Libros, Correspondencia Comercial y Aritmética. TAMBIEN CLASES POR CORRESPONDENCIA. Ingreso E. de Ingenieros, Arquitectos y Veterinaria. Curso de Procurador. **Pida Prospectos: Neptuno 78 y 80, altos, esquina a Manrique Telfs. M-7349 y A-9222**

ACADEMIA «PARISIEN», ENSEÑO Corte y Costura en doce lecciones prácticas. A la segunda clase copiará del Figurín. Doy título. Clases diarias alternas y a domicilio. Hago ajustes para terminar en dos meses. Hago patrones de todo figurín. Virtudes 145, bajos. U-2296.

INTERES GENERAL

BURO DE COBROS Y RECLAMAciones de La Habana. Nos hacemos cargo del cobro de créditos y cuentas de toda clase, (en toda la Isla). Pagamos Agentes. Sin gasto inicial alguno para usted. Compra y venta de casas, solares e hipotecas. Letrado Consultor: Dr. F. Ortíz, Manzana de Gómez número 555. Telf. M-7874.

SE OFRECE MECANICO ELECTRIcista graduado. Con larga experiencia para toda clase de trabajos. Carmen No. 8 entre Figueroa y Estrampes, Santos Suárez, Luis Noguelra. X-2759.

"EL CASTILLO DE FARNES". Acabamos de recibir sidra natural, chorizos asturianos y de Cantimpalo, de la clase más selecta; embuchado La Sierra, jamones, quesos, etc. Háganos una visita y deléitese comiendo en nuestro restaurant sito en Monserrate y Obrapía. Telf. M-4225.

ALQUILERES

79— HOTELES

Hotel Andino
S. LAZARO 490, ESQ. M. U-2553

Unico en su clase. Moderno, céntrico, amplio, fresco, saludable, frente Universidad. Conviene para los que necesiten vivir cerca de los Hospitales Calixto García o Mercedes. Habitaciones con baño privado, balcón, hermosa vista. Con 3 excelentes comidas: $45.00, matrimonios. Una persona, desde $26.000. Apartamentos con o sin muebles y asistencia. Precio sin competencia. Garage propio y ascensor. Esmerado servicio en mesas separadas.

TROTCHA
CALZADA Y DOS (VEDADO)

Economía, confort, seriedad. Frescas habitaciones con baño privado y todo servicio, rodeado de jardines. Una persona, $35.00. Dos personas desde $55.00. Teléfono F-2383.

HOTEL COLONIAL
SAN MIGUEL 62, CASI ESQUINA GALIANO.

Residencia para familias. Apartamentos y habitaciones: baño privado, elevador día y noche. Restaurant en octavo piso. Cocina criolla y española con carta. Moralidad. Teléfono A-6958

HOTEL "QUINTA AVENIDA", ZUlueta 71, esquina a Dragones. Alquilo departamentos, para matrimonios: $45.00; con baño: $50.00. Habitaciones, una persona: $20.00. Espléndida comida. Esmerado trato. Grandes referencias.

THE SAVOY
F. Y 15, VEDADO
Telf. F-6616.

Situado en un lugar alto del Vedado. Con fácil y frecuente comunicación, con la Ciudad y Repartos. Rodeado de jardines. Con 600 metros de hermosos portales. Las habitaciones tienen ventilación directa, teléfono, baño privado, con agua fría y caliente. Precios moderados, incluyendo tres excelentes comidas. El servicio en mesas separadas, para cada familia.

HOTEL SAN CARLOS
HABANA
Egido frente a Monte.
A 20 pasos de Muralla y Bernaza.

Habitaciones y apartamentos, muy cómodos. Buena comida, a selección. Servicio esmerado.
Desde 80 centavos, una persona; y con comida, una persona: $1.50.
Desde $1.50, matrimonio; y con comida: $3.00.

Precios por un mes:
Una persona $30 a $40
Matrimonio $45 a $60

Hotel Roosevelt
AMISTAD Y SAN MIGUEL
$50 Matrimonios con tres excelentes comidas. mensuales.
Apartamentos para familias Todos con baño privado. Elevadores día y noche.

ALQUILERES

79— HOTELES

HOTEL "VANDERBILT"

Lo más alto, saludable y económico. Neptuno 309, esquina Mazón. Habitaciones de esquina, con baño privado, propias para quien convenga vivir cerca Universidad o los Hospitales Calixto García y Mercedes.

HOTEL NEW YORK

Dragones 16, al lado Cuban Telephone, 100 habitaciones, baños privados, agua caliente, elevador. El más propio para familias del Interior. Máximo en comodidad, por mínimo precio. Abónese diario y por meses. Grandes rebajas. **Los mismos dueños del Hotel «Boston».**

FONDA LA VIÑA

Visítela que será complacido de su buen servicio, comida y trato los domingos y jueves, precio especial en arroz con pollo. Aguila 183, entre Reina y Dragones.

HOTEL 'IDEAL ROOM'
PRADO 93-B., (POR PASAJE)

¿Desea vivir en casa tranquila, mejor que en su propia casa? Visite esta gran casa, aunque sea por curiosidad. Por dentro, la mejor. Precios para matrimonios, con comida y toda asistencia, desde $35.00 a $45.00. Hay apartamentos de dos habitaciones, con balcón y baño a Prado. Exígense referencias de moralidad y pagos

80— CASAS DE HUESPEDES

IDEAL PARA MATRIMONIOS: Prado 99, frente al Capitolio. Habitaciones modernas, con baño privado y closet. Agua caliente y fría, a todas horas. Excelente comida. Gran confort y limpieza. Estricta moralidad.

CASA DE HUESPEDES. EN EL MEjor lugar de la Habana, Prado 88, altos, se alquilan habitaciones con comida para matrimonios y hombres solos a precios reducidísimos. Teléfono M-2637.

CASA DE HUESPEDES: OFRECEmos habitaciones con toda asistencia, desde $35.00; dos personas, con baño privado: $40.00. Buena comida y buen trato. Prado 65 y Obispo 127. A-9009 y A-9069.

81— CASAS DE COMIDAS

CASA PARTICULAR: COMIDA A domicilio. Cuatro platos abiundantes. Variación todos los días: Pescado carnero, puerco, Domingo: pollo y postres. Una persona, 40 centavos; dos, 60 centavos, cuatro, 80 centavos.

SIRVO ASEADA Y SABROSA COMIda particular, a domicilio y admito abonados al comedor. Pruebe. Nuevo cocinero. Residencia familiar, Consulado 56 y 60, altos. M-9487. Precios razonables.

82— APARTAMENTOS

MALECON 158 ESQUINA A BLANco, bajos se alquila un apartamento con todo confort y vista al mar, a caballero sólo que sea persona de moralidad.

SE ALQUILA UN DEPARTAMENTO de dos habitaciones con luz y entrada independiente, 17 419 entre 4 y 6. Vedado.

SE ALQUILAN APARTAMENTOS independientes, sala, comedor, habitación cocina y baño. Muy saludable. 15 entre 18 y 20 Vedado, Edificio Pego 12 pesos mensuales.

VEDADO: BAÑOS Y 17, EDIFICIO Menéndez. Alquilo un apartamento muy fresco, con sala, dos cuartos, baño y cocina.

EN EL EDIFICIO MAS LUJOSO Y mejor situado de La Habana, se alquila un apartamento y una habitación, San Rafael 37, altos, a cuadra y media de Galiano.

APARTAMENTOS: SE ALQUILAN dos en el Edificio Arcos, Calle F, entre 19 y 21, Vedado. Informes, el Conserje.

LA MATANCERA, REINA 83, teléfono A-0238, se alquilan espléndida apartamento muy fresco, vista a la calle, exquisita comida, precio muy módico. Extricta moralidad.

K ESQUINA 21, ENTRADA VEDAdo, apartamento moderno, alto, cómodo, fresquísimo, preciosa vista. Sala, comedor, un cuarto, baño completo cuartico desahogo, etc. Véado hoy Informa Avelino. 82

83— DEPARTAMENTOS

EN PRADO 111, FRENTE AL CAPItolio en la azotea ,se alquila un departamento, con agua corriente, a matrimonio o familia, sin niños. Se toman referencias.

EN CASA DE FAMILIA DE MORAlidad alquilo hermosos departamentos y habitaciones, precios reducidos Mercaderes 35, altos entre Teniente Rey y Amargura.

EDIFICIO PRIETO MURALLA 98, entre Cristo y Bernaza el edificio mejor situado para oficinas, se alquilan buenos departamentos para oficinas. Precios razonables.

HERMOSO DEPARTAMENTO DE esquina, dos habitaciones con balcones y lavabos. Se alquila en casa particular, con toda asistencia. Hay teléfono. Neptuno 73, primer piso, altos de «La Filosofía».

84— HABITACIONES

PRADO No. 19, (2o. PISO) FAMILIA particular alquila una habitación amueblada con toda asistencia y lavabo de agua corriente.

SE ALQUILA UNA AMPLIA Y VENtilada habitación con dos balcones a la calle en Amistad No. 16 altos. Informes en los bajos.

ALQUILERES

84— HABITACIONES

EN LUGAR CENTRICO Y A PREcios muy razonables, se alquilan amplias y buenas habitaciones. Empedrado 75, entre Monserrate y Villegas. Pregunten por el encargado, Sr. Chavonier.

FAMILIA HONORABLE ALQUILA una habitación a señora o señorita 15 No. 26, (altos) entre D y E, Vedado. 84

NEPTUNO 64 PRIMER PISO ENtre Galiano y San Nicolás alquilo espléndida habitación amueblada a caballero de moralidad. Balcón calle, agua caliente con toda asistencia, baratísima. Teléfono M-1331.

HABITACION AMPLISIMA LAVAmanos, linda vista, agua caliente baño servidas las comidas a la habitación. Exclusivamente personas honorables. Industria 138 frente al teatro Campoamor.

SE ALQUILA UNA HABITACION PAra matrimonio sin niños o mujer sola. Con apartamento independiente, único inquilino. Con elevador Neptuno 172 departamento 202. Se piden referencias.

HERMOSA HABITACION CON BALcón a la calle agua caliente y fría a toda hora. Calle San Miguel No. 15 entre Industria y Consulado.

O-REILLY 84, POR VILLEGAS, ALtos del Café. Vean grandes y lindas habitaciones, magníficos muebles, con toda asistencia. Agua caliente. Precios de situación. M-8046.

EN GALIANO 68, ALTOS, SE ALquila una habitación grande. También una cocina.

CUBA 86, ENTRE TENIENTE REY y Amargura. Edificio moderno, fresco y tranquilo. Habitaciones con lavabos luz, teléfono, agua abundante, desde $8.00 mensuales. Personas mayores. Dos meses. A-8309.

GRAN RESIDENCIA FAMILIAR: Consulado 56 y 60, altos. Para personas decentes y estables, habitaciones y apartamentos: agua caliente, teléfono luz, comidas, limpieza, etc. Casa conocida y bien acreditada.

DIVISION 17, ALTOS, A UNA CUAdra de Sanidad, confortable habitación, bien amueblada, anexa al baño, a hombre decente.

HABITACIONES CON BALCON A la calle muy amplias y céntricas. Neptuno 209 esquina a M González, altos, informa la encargada.

SE ALQUILA UNA SALA, EN CASA particular, a matrimonio sin niños. Informan en la misma, Apodaca número 2-B., primer piso.

SE ALQUILA HABITACION CASA familia hombre solo. Aguiar No. 11 primer piso.

O-REILLY 85. PUNTO INMEJORAble, media cuadra Parque Central se alquilan habitaciones, comida buena y variada, precios módicos, agua caliente, luz, teléfono confort, moralidad.

FAMILIA HONORABLE ALQUILA a pesonas mayores, de moralidad amplia habitación balcones calle agua corriente, teléfono, toda asistencia. San Lázaro 151, altos esquina a San Nicolás, único inquilino.

SE ALQUILA UNA HABITACION muy fresca propia para hombres solos o matrimonio sin niños en casa de toda moralidad casa particular. Habana 91, 2o piso esquina Amargura.

ALQUILO, GRANDES Y FRESCAS habitaciones, baratas, a familia moral. San Ignacio 143, primer piso, esquina a Merced. Agua abundante, Limpieza estricta.

SE ALQUILA UNA HABITACION, con vista a la calle y otra interior, en casa de familia. Amargura 68, altos.

AMISTAD 15
GRAN CASA PARA FAMILIAS

Se alquilan amplias y frescas habitaciones co nlavabo de agua corriente, baños intercalados, luz y teléfono, desde $8.00. Se exigen referencias de pago y moralidad.

HABITACIONES HERMOSISIMAS, propias para matrimonio, agua corriente, baño caliente, moralidad. Comida exquisita. Ingredientes de primera: manteca de chicharrón y aceite Balcells. Admito socio habitación (baratísima). Punto inmejorable: Galiano 90.

SE ALQUILA UNA HABITACION en Habana 109, primer piso, entre Muralla y Teniente Rey, en casa de moralidad. A caballero solamente. Se exigen referencias.

EN CASA DE FAMILIA RESPETAble se alquila una habitación, propia para dos personas. Todo servicio. Baño anexo. Casa moderna. Cuba 85 y medio , apartamento 3.

EN NOVENA 21, ENTRE DOLORES y Tejar Se alquila una habitación de 5 metros por 4, no hay más inquilinos que la dueña.

Marina No. 2

Habitaciones amplias y ventiladas, desde $8.00 y $10.00; pequeños departamentos de sala, 1 y 2 habitaciones, baño y cocina, desde $15.00 y $20.00; y grandes Departamentos con sala, comedor, 3 y 4 habitaciones, baño intercalado, hall, cocina, pantry y cuarto y servicio de criados, desde $25.00. Vista al mar y mucho fresco, Edificio Carreño. Telf. U-1447.

SE ALQUILAN 2 HABITACIONES altas en San Lázaro y N., una con vista a San Lázaro. Se prefieren hombres solos. Informes en «El Cisnes, San Lázaro y No

LOMA UNIVERSIDAD, PROXIMA a Hospitales, encontrará magníficas habitaciones, con toda asistencia, buena comida; desde $40 para dos. Referencias teléfono U-2104.

GALIANO Y SAN RAFAEL, ALTOS del Café La Isla se alquila espléndida habitación vista calle con o sin muebles espléndida comida estrista moralidad.

ALQUILERES

84- HABITACIONES

SE ALQUILA UNA HABITACION anexa al baño con toda asistencia en barrio comercial y de oficinas, en casa de moralidad, referencias. Teléfono A-9856

SE ALQUILA UNA HABITACION EN la azotea a hombres solos, casa particular y único inquilino, Corrales 76, entre Aguila y Angeles

SE ALQUILAN DOS AMPLIAS Y ventiladas habitaciones juntas o separadas con comida y todo servicio a matrimonio o persona sola. Precios convencionales. Línea 106 entre 4 y 6, Vedado. Teléfono F-6796.

ALQUILO 2 HABITACIONES JUNtas o separadas, hombres solos o matrimonio sin niños. Neptuno 106, frent al cine.

SE ALQUILAN DOS MAGNIFICAS habitaciones separadas, con todo servicio. Muy buena comida. Calle 17 número 56, entre I. y J., Vedado. «El Castillito».

EN PRADO 33, (ALTOS) SE ALQUIla habitación con lavabo para oficina, consultorio etc. Vista al Prado.

INQUISIDOR 25, ESQUINA A LUZ se alquilan habitaciones baratas, desde 4 pesos, hasta 10 pesos. Casa de orden y buen aspecto.

CADIZ 86, SE ALQUILAN DOS HAbitaciones independientes, en $3.50, cada una.

MANRIQUE 120, ENTRE SALUD Y Dragones, se alquilan frescas habitaciones con agua corriente propias para matrimonios sin hijos u bres solos. Casa de orden.

VEDADO, J. Y CALZADA, SE ALquilan magníficah habitaciones bajas y altas a bajo precio a personas de moralidad. Antiguo Palacio Carneado. Teléfono F-2405.

ALQUILO HABITACIONES. — HAbiéndose desocupado el solar de El Batey por reparaciones y quedando ya terminado se alquilar de nuevo a personas de moralidad y con referencias. Cerro 536, El Batey.

"EDIFICIO CUBA", SEIS PISOS, Empedrado número 42. Se alquilan amplias y ventiladas habitaciones, muy baratas, elevador, lavabo, luz toda la noche. Orden y moralidad. Teléfono M-5113. B-4

PRADO 16, ALTOS, ALQUILO HAbitación balcón al Prado, con o sin muebles. Tranquilidad, fresco, confort. Precio razonable. Toque el timbre en la reja.

85- NAVES Y LOCALES

NAVE 650

En lo más céntrico de Habana, Rayo y San José propia para garage, depósito o comercio. Informan en los altos.

ALQUILO 2 HABITACIONES DE mampostería con 116 metros cuadrados en Juanelo su dueña Reforma esquina Municipio Luyanó.

SE ALQUILA UNA NAVE DE 168 metros en Aguacate entre Teniente Rey y Muralla buen precio. Informan teléfono M-1627.

MONTE 178, SE ALQUILA UNA NAve de 6 metros de frente, por 36 de fondo, sin columnas, piso monolítico, propia para establecimiento o almacén. Informes al lado y en Lamparilla 60.

SE ALQUILA A UNA CUADRA DE Toyo el local de Luyanó 24, preparado para café, fonda bodega y otros.

ALQUILERES

85- NAVES Y LOCALES

ALQUILO HERMOSA NAVE, 450 MEtros, techo concreto, sin columnas, 2 entradas, puerta hierro, propia para cualquier industria o almacén. Inmejorable lugar. Plasencia y Benjumeda. Llave Café de Infanta y Benjumeda. Precio de situación.

SEÑORA O CABALLERO, PREPARE a su hijo enséñele taquigrafía, español-inglés e inglés, mecanografía tacto, cálculos mercantiles. Doy clases a domicilio, sistema garantizado. Teléfono F6225.

MONTE 192 FRENTE CINE VIOLEta, entre Rastro y Cuatro Caminos, se alquila gran local para cualquier giro. También locales chicos. Informa Bomba Prat, Monte 429.

PROPIO PARA COMERCIO, SE ALquila en la esquina de Habana y Obrapía, un espléndido local. Informes: Bufete de Fernández Cuadrado, O_Reilly 26, altos, M_2602.

EN CUBA Y SOL (FRENTE A Obras Públicas). Se alquila un espléndido local, con vivienda, propio para comercio. Informes: Bufete de Fernández y Cuadrado. O-Reilly 26, altos, teléfono M_2602

SE ALQUILA, OFICIOS 20, ENTRE Amargura y Lamparilla, local de 1,000 metros superficiales, frente a La Lonja. Puede verse, de 2 a 5. Informan: M-9837.

87— HABANA

INFANTA 62 ENTRE 25 Y 27, BAjos modernos portal, sala, recibidor, tres cuartos, baño intercalado, comedor al fondo cocina patio cuarto y servicio de criados.

SE ALQUILA
VEDADO
CALLE 4 NUM. 180, ALTOS, ENTRE 19 Y 21
Sala, comedor, cuatro dormitorios, baño intercalado, cuarto y servicio de criados, cocina, garage y cuarto de chofer: 45.00. Informan: A-9897 y M-9871.

HABANA
OQUENDO NUM. 5_D., CASI ESQ. A SAN LAZARO
Sala, comedor, cinco dormitorios, dos baños, cuarto y servicio de criados, cocina y patio: $40.00. Informan: A-9897 y M-9871.

NEPTUNO 356 ESQUINA A MAZON
Se alquilan unos bajos y también unos altos; con sala, comedor, tres dormitorios, baño, cuarto y servicio de criados. Bajos: $32.00. Altos: $35.00. Informan: A-9897 y M_9871.

THE NATIONAL CITY BANK OF NEW YORK
Informan: A-9897 y M-9871
DEPARTAMENTO DE BIENES

ALQUILO ESTRELLA 143, BAJOS, entre Lealtad y Escobar sala, comedor, cuatro cuartos, baño intercalado, cocina, cuarto y servicio criados, amplio patio. Todo a la brisa. Abierta todo el día.

ENSANCHE DE LA HABANA: POzos Dulces 20 altos: sala, comedor 4 habitaciones y demás servicios, muy frescos .Acabados de pintar. Se alquilan en 30 pesos y dos meses en fondo. Se pueden ver, a todas horas. Informan: M_4437.

30 PESOS: LLINAS 36, ESQUINA A San Carlos: sala saleta, 3 curatos, baño completo, cuarto de desahogo y cocina. Véase, de 3 a 5. J. Posse.

CUBA 10. PROXIMA A SER DESocupada por sus dueños, se alquilan las dos plantas para oficina o compañía o sociedad. Informes en la misma casa.

SALUD 160, BAJOS MODERNOS: sala, tres cuartos ,comedor al fondo, servicios completos y cocina. Verse de 3 a 5 p. m. Informes: F-2635.

$22.00: CASA MODERNA, UNA CUAdra Monte, Tenerife 6, bajos, entre Antón Recio y San Nicolás: sala, comedor, dos cuartos grandes y uno chiquito,baño completo moderno, aparatos grandes, cocina, doble patio y lavadero. Telf. I-6157.

MANRIQUE 26, PRIMER PISO, SE alquila con sala, tres cuartos, baño completo, comedor, cocina y cuarto y servicio de criados. Informan en los bajos.

ALQUILO 2o. PISO CALLE LAGUnas 57 F. Sala, comedor, 3 cuartos, baño y cocina. Informan lunes y martes de 9 a 4 en la misma.

¡CREALO: NO! TODAVIA PUEDE ALQUILAR A BAJO PRECIO
VEA RELACION O LLAME AL TEL. M.6747

CASAS

De sala, comedor, tres y cuatro habitaciones, baño intercalado, cocina, cuarto y servicio de criados:

Correa 5-A., bajos	25.00
San Lázaro 35 C, altos, (Vibora)	20.00
11 núm. 155 altos	20.00
entre J. y K.	
Marina núm. 16_C.	32.00
Séptima esquina a Primera . .	3[illegible].00
22 núm. 24, entre 17 y 19 . .	29.00

De sala, comedor, 2 y 3 cuartos, baño intercalado, cocina, cuarto y servicio de criados:

Mercaderes núm. 9. . . .	17.00
18, entre 9 y 11.	18.00

GENIOS ESQ. A MORRO

ALQUILERES

87- HABANA

ALQUILO, SUAREZ 104, PRIMER piso: sala, saleta tres habitaciones, baño completo, cocina y demás comodidades. Abundante agua. Precio: 30 pesos. Informes y llaves, en la misma.

BASARRATE 13, ENTRE SAN JOSE y Valle, altos, (nueva), 3 habitaciones, sala, comedor, baño completo, $35. Beers, 16 Plaza de la Catedral, M_7730 y A_9342.

SE ALQUILA, LEALTAD 122
Para almacén o depósito hermoso local. Informes: F_1706.

ALQUILO PLANTA BAJA, ACOSTA 7, cinco cuartos, próximo a Embajada de España. Precio: 30 pesos. Llaves altos. Informes: Telf. M_4712.

INDUSTRIA 113, ENTRE SAN MIguel y Neptuno. Espléndidos altos. Sala, recibidor, gabinete, comedor al fondo, tres baños completos. Cinco habitaciones, servicio y cuartos de criados. Llave en los mismos. Teléfonos F_4955 y F-4845.

REINA 133 (ALTOS) AL LADO DE Iglesia Reparadoras, alquiler rebajado casa acabada decorar compuesta de gran sala, antesala y saleta espléndidas, cuatro hermosas habitaciones, comedor corrido al fondo, baño interior completo, espacioso cuarto en la azotea y servicios de criados. Llaves en la misma, 10 a 12 y 2 a 6. Informes, teléfono U-2904.

$25.00 Y $20.00. CASAS MODERNAS 2 habitaciones, sala, comedor, baño intercalado. Muy frescas. Agua abundante entre dos líneas de tranvías. Vigía esquina a Fernandina.

SE ALQUILA: ARAMBURO NUMEro 5, entre Jovellar y Vapor, casa de sala, comedor, 2 cuartos, baño y cocina. Informes: U_6868.

SE ALQUILA UNA SALA Y UN REcibidor para oficinas. San Lázaro 118, bajos.

SAN LAZARO 202 Y 204
Entre Galiano y San Nicolás. Se alquila la planta alta, compuesta de sala espaciosa, saleta, cuatro grandes cuartos, cuarto de baño, comedor, cuarto y servicio para criados, con terraza que da al Malecón, en 80 pesos. Informan: J. Balcells y Compañía, San Ignacio 38.

SE ALQUILA: MAZON NUMERO 34, entre Valle y Zapata, casa de sala, comedor, tres cuartos, baño, cocina, cuarto y servicio de criados. Llaves en la misma. Informes: U_5858.

SE ALQUILAN: SAN LAZARO 388, entre Espada y Hospital, casitas de sala, dos cuartos, baño y cocina. Informes: U-5858.

SE ALQUILAN: VAPOR NUMERO 43, entre Espada y Hospital, casitas de dos habitaciones, baño y cocina con luz a$10.00. Informes: U-5858.

SE ALQUILA: SAN LAZARO NUmero 488, entre Espada y Hospital, casa de sala, comedor, 2 cuartos, baño y cocina. Informes: Telf. U-5858.

SE ALQUILA, MERCADERES 36, entre Teniente Rey y Amargura, edificio de dos plantas. En los bajos, local propio para Banco o Oficina, con mostradores y taquillas; y en los altos, tres salones porpios para Oficina. En ambos pisos, servicios sanitarios. En la azotea, tres cuartos y servicio. Puede verse, de 2 a 5. Informes: M_9837.

88— VEDADO

SE ALQUILA PLANTA BAJA FRENte paique H entre 19 y 21, 6 cuartos, 2 baños, 120 pesos. Teléfono: U-6162. 2 garages.

SE ALQUILAN EN $35.00 LOS ALtos de Línea No. 20 entre L y M, sala, recibidor, comedor, hall, seis cuartos, baño, pantry cocina 2 cuartos criados y servicio.

ALTOS 182 CALLE C TRES BUEnas habitaciones doble servicio lujosa terraza closets calentador, bonitas sala y comedor todo decorándose en perfecto estado lado sombra fresco.

VEDADO, 13 No. 108 entre 14 y 16, se alquila casa moderna, sala, saleta 4 habitaciones, comedor al fondo servicio de criados buen patio y traspatio. FO_3192 y A_9897.

23 ENTRE 24 Y 26, CHALET RENAcimiento español. Altos, $80, apartamento bajos, $25, 4 habitaciones 2 garages propios para Legación o profesional.

VEDADO: 16 NUMERO 184, ENTRE 21 y 23. Alquilo una casita, planta baja, muy fresca, con sala, comedor, dos cuartos, baño completo y cocina.

11 ENTRE 20 Y 22
Casa nueva, para corta familia, baño completo, a una cuadra de los tranvías de Línea y Omnibus. Precio muy módico. Informes: 11 número 103. Telfs. A-1051 y F_4407.

L. NUMERO 104, ESQUINA A 11, bajos modernos, gran portal esquina sala, comedor, 2 cuartos, baño lujoso, pantry, cocina, cuarto y servicio de criados, con o sin garage. F-2124.

11 ESQUINA A L., ALTOS MODERnos: sala, comedor, terraza, 3 cuartos, baño lujoso, cocina, cuarto y servicio de criados, con o sin garage. F-2124.

I. NUMERO 206, ENTRE 21 Y 23. Alquilo altos: 30 pesos: sala comedor al fondo, tres habitaciones, baño intercalado y cocina. Acabada de pintar. Informes, en la misma.

11 NUMERO 125, ENTRE K. Y L., altos moderno: sala, comedor, terraza, tres habitaciones, baño moderno, cocina y cuarto y servicios sanitarios de criados y garage. Telf. F-2124.

VEDADO. SE ALQUILAN LOS BAjos modernos, 4 dormitorios cuarto criados, 23 entre 14 y 16 No. 486 informan altos frente Partagás.

ALQUILO, ESPLENDIDOS ALTOS, 21 No. 449, esquina, entre 8 y 10, recibidor, sala, 5 habitaciones, comedor, servicio criados, agua abundante 40 pesos. Informes: Marqués de la Torre 13.

ALQUILERES

88— VEDADO

ALQUILO MODERNA, COMODA Y hermosa casa, calle 13 entre H. e I., Vedado. Es de una sola planta y capaz para numerosa familia, con garage para dos máquinas. Llaves en la misma a todas horas. Informan: U-1677.

LO MAS CENTRICO DEL VEDADO Se alquila casita con sala, dos habitaciones, cocina, servicio y patio4 Calle 19 No. 521 una cuadra de 23 y 25 de 12. Alquiler 14 pesos con luz Dos meses fondo o fiador. Se piden referencias. Informan en la misma. Teléfono F_4271.

SE ALQUILA, EN $22.00, MODERNOS altos, acabados de pintar: terraza, sala, 2 cuartos, comedor, cocina y baño completo, en 8 número 188-N., entre 19 y 21, Vedado. La llave en los bajos, letra M. Informan: Telf. F_5260.

ALQUILO EN $55.00, BONITA REsidencia: jardín, portal, sala, 4 habitaciones, comedor, cocina, pantry, servicio sanitario completo, agua caliente, cuarto y servicio de criados, garage y cuarto de chofer. Quinta entre Paseo y A., Vedado. Llave en la misma. Informes: M_2222.

25 Y D., ALTOS, CASA ESPACIOSA y ventilada: balcón corrido, sala, recibidor, cuatro habitaciones, baño completo, servicio de criados, comedor, cocina y terraza.

SE ALQUILAN UNOS ALTOS, CA. lle 12 y 21, Vedado, Edificio Munguía. F_3014. Oficinas en los bajos.

VEDADO. MODERNOS BAJOS, 6 número 195 entre 25 y 27, sala, recibidor, tres grandes habitaciones, baño intercalado, galería, comedor fondo, cuarto servicio criados, patio, lavadero .50 pesos.

SE ALQUILAN: CALLE 16 NUMEro 3, entre 9 y 11, Vedado, casas de sala, comedor 2 cuartos, baño y cocina. Informes en la misma. Teléfono U-5858.

$37 ALTA BRISA 27 No. 94 ENTRE D y E, sala, comedor, 4 cuartos, otro criados, baño intercalado, agua abundante. Enséñase 10 a 5. Dueño Telf. F 5471.

EN EL VEDADO, CALLE 27 NUmero 93, entre Baños y D. Se alquila esta hermosa casa de dos plantas, propia para dos familias, compuesta de 9 habitaciones, tres cuartos de baño, doble garage, patio y traspatio. Puede verse a todas horas. Informan en la misma, o en Empedrado 16, Notaría de Arellano y Recio. Telf. M_3936.

SE ALQUILA VEDADO CASA CAlle 6 entre 5a y 3a, jardín, portal, sala, comedor, 7 cuartos local para 3 automóviles 42 pesos. Teléfonol_3643. Sr. Valdés.

B NUMERO 249 ENTRE 25 Y 27, (altos) portal, sala, gabinete, cinco cuartos, hall, dos baños, familia, pantry, cocina, cuarto criado y servicios, garage con dos cuartos y servicios. Alquiler 75 pesos. Informes de 9 a 12 y de 2 a 5 p.m. F-1893.

SE ALQUILAN LOS BAJOS DE 19 No. 245 en el Vedado con sala, comedor, tres cuartos, baño y demás servicios. la llave e informes al lado, conserje del «Edificio Arcos».

VEDADO: CALZADA NUMERO 56, esquina a F. Se alquilan altos y bajos, por separado. Cada piso se compone de recibidor, gabinete, sala, hall, doble baño intercalado seis cuartos, pantry, comedor, cuartos y servicios de criados, dos garages, jardín, portal. Renta: $85.00, cada planta. Informes en la misma a todas horas.

SE ALQUILA, VEDADO: G. ENTRE 15 y 17, casa de dos plantas con recibidor, sala, saleta, comedor, pantry, cocina, ocho habitaciones, tres baños, garage, tres cuartos y servicio de criados jardín y patio. Llave e informes: The Savoy. F. esquina a 15. F-6616.

89— CERRO Y PALATINO

RECREO 32 A, CERRO, SE ALQUIterraza, sala, 2 habitaciones, comedor, cocina baño y patio. Informan Banco Asturiano Telégono A_7675

$18.00 CASA BUENA. SALA, COMEdor 3 cuartos, San Cristóbal 19, esquina a Prensa, una cuadra del tranvía del Cerro, llaves en bodega de esquina. Dueño: Reforma 51, altos, esquina Herrera.

SE ALQUILA UNA CASITA MODERna, Calle Fomento número 31 Reparto Palatino. Tiene portal, sala, comedor, dos cuartos, patio y demás servicios. Su precio: 15 pesos y dos meses en fondo.

ALQUILO LA COMODA CASA DE Sierra número 15 en 15 pesos. Las llaves e informes: Lechería del Sr. Benítez, esquina Estévez.

CERRO, SE ALQUILA EN $21 LA casa Ayuntamiento No. 4, casi esquina a Peñón, recién arreglada, con portal, sala, saleta comedor, 3 cuartos grandes, baño completo, cocina, etc. La llave en la 6o. 2 (esquina). Informan: en Habana 35, altos. Teléfono M_2586.

SE ALQUILA PRENSA 90, ENTRE Velarde y Washington 4 cuartos, cocina, servicios caballerizas y gran patio propio para carros o automóviles. Informan en la misma o al teléfono I_5358.

90—MARIANAO Y SUS REPTOS.

SE ALQUILA ESPLENDIDA CASA para familia de gusto, calle 18 entre A y Primera, Reparto Almendares, dos plantas 4 cuartos baño, garage y servicios de criados, jardín, etc. Informan en la misma, de 9 a 12 y de 2 a 6 todos los días.

AMPLIACION DE ALMENDARES: Calle 13, entre Primera y Segunda. Alquilo casa de dos plantas: sala, comedor, 4 cuartos, cuarto de criados, garage, baño de lujo y servicio de criados. Telf. FO-1178.

ALQUILERES

90—MARIANAO Y SUS REPTOS.

SIETE PESOS, DOS MESES FONdo, dos habitaciones grandes, cocina, servicio y patio todo independiente. Calle 3 No. 65 entre 16 y 18 Reparto Almendares FO_3394.

AVENIDA 13 Y 11, REPARTO BArreto. Alquiler $35.00, elegante, moderna, 2 hermosos cuartos, baño lujo intercalado, cuarto y servicios de criados, garage, porch etc. Llave al lado. Informes: M-7245 .

91—J. DEL MONTE Y LA VIBORA

CERCA DEL COLEGIO ESTRELLA se alquila la casa José María Heredia 4, Jardín, sala, comedor, cuatro cuartos, baño completo garage, cocina y cuarto criada.

ACABADA DE REPARAR Y PINtar, se alquila muy barata, la casa Santa Catalina 64, casi esquina a Armas. Llaves en la Bodega. Informes: A_6277.

VIBORA: PARTE ALTA, CARMEN número 4, esquina a San Lázaro. Ventiladísima: sala, saleta, cinco habitaciones y dos de criados, salón de comer, baño completo, jardín y traspatio. Tranvías en la esquina. Informes en la misma.

SE ALQUILA LA CASITA, SAN Mariano y Porvenir. Muy fresca y mucha agua: $15.00. Verla,, de 2 a 4. A-9125.

SE ALQUILA SANTA CATALINA N o. 47 entre Armas y Lawton con sala, 3 amplias habitaciones, baño intercalado y patio. Informan en la misma a todas horas.

FRESCOS ALTOS, MODERNOS: TErraza, 6 cuartos, 2 baños intercalados, hall, garage y servicio de criados. San Lázaro 68, entre San Mariano y Vista Alegre, 2 cuadras Calzada. M-7190.

ALQUILO FRESCA Y VENTILADA casa Ave. 10 de Octubre 283, altos del café «Toyo». Sala, comedor y tres habitaciones. Llaves la encargada. Informes: Alonso y Ca. Inquisidor y Sol. Teléfono M-1292.

ALQUILO HERMOSA RESIDENCIA Milagros 104 esquina a Zayas, Vibora. Omnibus esquina. Precio: 42 pesos. Verla 4 a 5. Seis habitaciones, baños y Garage. Informan: Neptuno 172, Departamento 303.

SAN LUIS 2 Y 4, CASI ESQUINA A Pamplona, inmediato Calzada de Luyanó. Alquilo dos casas, tres habitaciones la primera, una la segunda. Llave en la misma. F_2005.

SE ALQUILA LA PLANTA BAJA, de la moderna y lujosa casa Diez de Octubre esquina a Santa Beatriz, en la Víbora, frente al Paradero de Havana Central: sala, cuatro cuartos, dos baños completos, gran comedor, garage, cuarto y servicio para criados, jardín, portal, patio, traspatio. Barato. Al lado de la misma por la Calzada, piso alto, compuesto de sala, tres grandes cuartos, comedor, baño en colores, cocina y pantry: 24 pesos. Informan: por Santa Beatriz, en los altos del Garage.

ALQUILO CASA MODERNA, ARmas 28 entre Santa Catalina y San Mariano, Víbora. Sala, saleta, comedor, 5 habitaciones, baño intercalado, patios, cocina, servicios criada. Baratísima. Llaves misma de 1 a 5 p.m. U_1677.

SE ALQUILA UNOS HERMOSOS altos, sala, saleta, 6 cuartos, baño intercalado baño criados, Concepción 10 esquina Delicias informan 10 de Octubre 545. Teléfono I-3594.

¡¡APROVECHE!!
Local de 100 metros cuadrados. Sólido, portales amplios, estratégico. Contrato. 20 pesos, Calzada de Buenos Aires número 1, frente a Calzada del Cerro. Informes: Telf M-9125.

92—STOS. SUAREZ Y MENDOZA

D-STRAMPES ESQUINA A CARmen: mil metros, jardines, portales, sala, hall, comedor, dos baños, cinco cuartos, pantry, cocina, dos cuartos y servicio de criados y gran garage. Informan: F_2090.

SE ALQUILA ESPACIOSA CASA, TAmarindo 48_B. Llave, de 10 a 12.

MILAGROS ENTRE GOICURIA Y Mayía Rodríguez, «Villa María». Jardín, portal, sala, comedor, 2 cuartos, baño intercalado, cocina, cuarto y servicio criados patio y lavadero. Llaves misma. Informes San Rafael 305, bajos.

GOICURIA ESQUINA A SAN MAriano: jardín, portal, recibidor, cocina, repostería, comedor y servicios bajos; cuatro habitaciones y baños, altos. Garage, dos cuartos, servicio y baño aparte. Obispo 53. M_6917.

SE ALQUILA LA CASA SERRANO 49, altos, al fondo: sala, comedor, 2 habitaciones, baño intercalado y cocina. Informan: Bufete de Fernández y Cuadrado. O-Reilly 26, altos. Telf. M-2602.

SE ALQUILA, FLORES 9, ENTRE Rodríguez y Tamarindo, preciosa casa compuesta de portal, sala, comedor, 9 habitaciones baño moderno, cocina, patio y cuarto en azotea. Informan: Bufete de Fernández y Cuadrado. O-Reilly 26 altos. M_2602.

ALQUILO CASITA MODERNA, PROpia para matrimonio. Muy ventilada y acabada de pintar: sala, cuarto, cocina, servicios, patio, azotea y luz: $9.00. Informa el encargado Pasaje Mercedes, General Lacret, entre Cortina y Figueroa.

93— LUYANO

FRENTE AL PARQUE LUYANO AL quilo cómoda casita en $15.00. Fondo dos meses. Informes en la misma.

MUNICIPIO 25 ESQUINA MANUEL Pruna, portal, sala, saleta tres cuartos, comedor, cocina, lavaderos baño. Lo más alto de Luyanó $20. Informes Cristina 7½ bodega «La Bellanga».

ALQUILERES

93- LUYANO

SE ALQUILA 1 CASA EN ARANGO 191 moderno, al lado de la bodega de Fomento, de portal, sala, comedor 2 cuartos, baño completo y todo lo demás. Precio módico.

ALQUILO CASA, PROPIA PROFEsional, portal, sala, saleta, 3 habitaciones, comedor y hermosos altos, con terraza, sala, saleta y servicios completos. Precio: 50 pesos. Luyanó No. 74 B, próximo a Toyo. Informan I_5595.

94— LAWTON Y BATISTA

SE ALQUILA LA CASA LAWTON 83 entre San Mariano y Vista Alegre. Sala, comedor, tres cuartos, baño y cocina. La llave en la misma. Informan por el teléfono F-4879.

98— ALQUILERES VARIOS

SE ALQUILAN DOS RESIDENCIAS campestres ambas independientes, con hermosos parques alrededor y árboles frutales, a veinte minutos de la Habana situadas en el kilómetro 15 Carrertera Central pasado San Francisco de Paula. Una tiene sala, comedor, siete habitaciones, tres baños, cuartos de criados, cocina y garage para dos máquinas. La otra tiene sala y comedor, cocina tres habitaciones, dos baños, cuarto de criado y garage para una máquina. Informan teléfono M_9602.

SE ALQUILA LA PARTE ALTA DE la finca María Luisa en el K. 8 de la Carretera de Güines: San Francisco de Paula, tiene buena casa, arboleda y buen pozo. Informa Dr. Galindo, Aguiar 70. A_2378

SE SOLICITAN

99- SOLICITUD DE ALQUILERES

SE SOLICITA UNA CASA, DE Manrique a Consulado y de Animas a San José, con buenas garantías. Informes: Telf. A_9391.

SOLICITO CASA VEDADO ENSANche Habana o barrio Monserrate, 4 cuartos, buen baño no más de 45 pesos. Informes M_2505.

NECESITO, PARA CONSULTA DE médico, casa baja, con tres habitaciones, sola o con una familia. De Consulado a Manrique y de Concordia a Barcelona. Informes: Sr. Leyte Vidal. M_2222.

NECESITO: PRIMER PISO, RADIO Galiano, Neptuno, Monte, Monserrate, sala, comedor dos cuartos baño completo. $25.00 toda garantía. Informes: A_8428.

101- PERDIDAS

EXTRAVIADO. SE HA PERDIDO un perro Collie_policía, color carmelita claro que entiende por Johny. El que lo entregue o informe en Aliados 6, reparto Alturas Río Almendares, será gratificado.

102— AGENCIAS DE COLOCACIONES

"LA MATANCERA": A-7740
Servimos rápidamente criadas, cocineras, choferes. Toda clase de servidumbre y empleados de ambos sexos, con referencias. Sol 114, entre Egido y Villegas

103- CRIADAS Y CRIADOS

NECESITO MUJER JOVEN PARA dependienta y otra sepa escribir máquina, sueldo 25 pesos. También necesito un chauffeur un jardinero y un criado 20 pesos. Compostela 58, agencia.

LIMPIAR Y COCINAR PARA UN matrimonio se solicita una criada en 14 esquina a 17, Reparto Almendares. Después de las 9. Si no sabe su obligación no se presente.

SE SOLICITA UNA JOVEN BLANca, fina de buena presencia, para ayudar a los quehaceres. Que no duerma en la colocación, en 23 número 408, esquina a 4, Vedado.

SOLICITUDES UN CRIADO DE manos traiga referencias. Sueldo: 12 pesos y ropa limpia. San Mariano esquina a Goicuría. Víbora. Chalet grande.

PARA UN MATRIMONIO SOLO SE solicita española mediana edad, que sepa cocinar muy bien y haga la limpieza a matrimonio y duerma fuera sueldo 12 pesos. Llamar teléfono U-6467.

104- COCINERAS Y COCINEROS

EN PRADO 111 ENTRE TENIENTE Rey y Dragones se solicita una cocinera que sepa cocinar, duerma en la colocación con referencias. Sueldo 8 pesos.

SE SOLICITA UNA CRIADA PARA cocinar y limpiar a un matrimonio en una finca en Camagüey para más informes en Virtudes 150 letra D, entre Marqués González y Oquendo de 8 a 11 de la mañana.

SE SOLICITA PARA LA VIBORA JO ven que sepa cocinar y limpiar bien para corta familia, sueldo 15 pesos. San Francisco de Asís, 1, altos, entre Chaple y Luís Estévez.

SE SOLICITA UNA JOVEN ESPAñola para cocinar y lavar. Sueldo: $15.00. Informan: Muralla 13.

SOLICITO UNA BUENA COCINERA y repostera de mediana edad, que ayude en la limpieza y duerma en la colocación. Ha de ser limpia y cumplidora y tener referencias. Sueldo: 15 pesos y uniformes. Teléfono: I-5457 Horas para tratar, de 9 a 12 m., únicamente; pues la señora no está más que a esas horas.

SE SOLICITA UNA COCINERA, QUE tenga práctica en su oficio y buenas referencias. Infanta 47, bajos, entre Sitios y Peñalver. Después de las nueve de la mañana.

SE SOLICITA UNA MUCHACHA, PAra cocinar y limpiar, a una señora sola. Calle 2 entre Tercera y Quinta, Reparto Miramar.

SE SOLICITAN

114- AGENTES Y VENDEDORES

NECESITO DOS VENDEDORES competentes a base de sueldo y comisión, pagando al sacar la mercancía necesaria. Fábrica de tabacos. Amargura No. 94.

PARA LA HABANA E INTERIOR de la Isla, necesitamos vendedores activos ganando magnífica comisión por adelantado. Artículo fácil, atractivo y útil. Gorriarán y Michelena. Edificio La Metropolitana 309, Habana.

SE SOLICITAN VENDEDORES DE licores con sueldo y comisión. Son necesarias referencias. Informan de 4 a 5 p.m. en Salud 197.

AGENTES Y VENDEDORES, JABON tocador, bien relacionados hoteles, internatos y bodegas, ciudad y campo, se solicitan. Presentarse de 8 a 10 a. m., Fábrica de Jabón, Ayestarán núm. 9.

NECESITO AGENTES COMPETENtes para: Cienfuegos, Matanzas, Holguín. Flete por cuestra cuenta, pagar la mercancía adjunto con pedido. Fábrica de tabacos. Amargura No .94, Habana.

GANEN 100 PESOS MENSUALES artículo mucho consumo 50 por 100 comisión. Para informes y muestras valen $1.00, envíe 10 centavos sellos a R. Gutiérrez y Co. Salvador 74, Cerro, Habana No recibo personalmentt.

SOLICITAMOS AGENTES INTEREsados ganar $20 semanales nuevo negocio 50 por ciento comisión para informes y muestras: 10 centavos sellos valen el triple M. Labra, Ayesterán 18, Habana. No recibo personalmente.

115- OFICINAS

SE SOLICITA UNA SEÑORITA MEcanógrafa en inglés lon referencias. Informan de 4 a 5 p.m. en Salud 197.

117- SOLICITUDES VARIAS

SOLICITO MATRIMONIO ESPAÑOL sin hijos para encargado casa inquilinato que conozca mecánica, con garantías. Informan: Amistad 130, altos, de 11 a 1.

REPRESENTANTE DE UNA DE LAS casas más fuertes de los Estados Unidos, que cuenta con $140.000,000.00 de capital, busca un Agente que cuente con capital suficiente para la venta de acumuladores y gomas. Marca muy acreditada y usada por Compañías fuertes que radican en Cuba. Unicamente tratará con persona solvente. Apartado 87, Habana.

AVISO. —SE SOLICITAN JOVENES de ambos sexos para trabajo honroso y lucrativo. Concurrid de 4 a 6 p.m. a Edificio «Bacardí» departamento 308

SE OFRECEN

118- CRIADAS Y CRIADOS

SE DESEA COLOCAR UNA JOVEN de color para criada de cuartos o coser, tiene referencias. F-4324

SE DESEA COLOCAR UN CRIADO de mano, tiene referencias de donde ha trabajado. Informan teléfono F_6093.

SE DESEA COLOCAR UN JOVEN japones para criado de mano, de corta familia. Entiende un poco servir a la rusa, tiene buenas referencias. Informes F_5605.

SE OFRECE BUENA CRIADA DE manos española sirve muy bien la mesa tiene muy buenas referencias, le gusta el Vedado. Teléfono M-1534

DESEA COLOCARSE CRIADO DE mano peninsular experimentado a todo superior servicio; tiene referencias de buenas casas. También se ofrece un experto jardinero o para segundo criado. Teléfono M_1959.

SE DESEA COLOCAR UNA ESPAñola. Entiende todos los quehaceres de la casa. Se coloca con una niña de 12 años, que ayuda en todo. Es de toda confianza. Reina 34, entre Manrique y San Nicolás.

DESEA COLOCARSE MUCHACHA española para criada de mano o manejadora, cocina y limpia siendo matrimonio, tiene buenas referencias. Informan M-2509.

SE OFRECE JOVEN ESPAÑOLA PA ra comedor, cuartos o manejar, tiene referencias. Teléfono F-6062.

DESEA COLOCARSE JOVEN ESpañol para criado de mano, buenas referencias de casas particulares con 10 años de práctica, va al campo. Informan teléfono F-2549.

DESEA COLOCARSE JOVEN ESPAñola para todos los quehaceres. Tiene práctica. Buenas referencias. Informes teléfono FO_2750.

SE DESEA COLOCAR UNA MUCHAcha española para cuartos o comedor. Si es matrimonio solo para cocinar y limpiar. Teléfono A_6739:

DESEA COLOCARSE BUEN CRIADO de mano joven español muy trabajador y sabe cumplir bien con su obligación, tiene muy buenas recomendaciones de donde ha trabajado. Sirve bien la mesa a la rusa ha estado con muy buenas familias, es muy práctico en todo su esmerado servicio. Informan A-9358.

SE DESEA COLOCAR JOVEN ESPAñola criada manos o habitaciones en casa moralidad, sabe trabajar y tiene referencias. Informan: teléfono U_9713.

SE DESEA COLOCAR UN JOVEN de criada de mano, sabe servir a la rusa y trabajar en jardín y un jardinero y sabe fregar máquinas o de portero. Informes F-6279.

SE DESEA COLOCAR UNA MUCHAcha de color inglesa, para criada, o cocinar para corta familia. Llame: Telf. I_2136.

SE OFRECE UN BUEN CRIADO español, fino habituado a todo el servicio fino. Tiene inmejorables referencias de las mejores casas del Vedado. Sabe servir a la rusa y va al campo. Desea buena casa. Telf. F_5887.

SE OFRECEN

118- CRIADAS Y CRIADOS

UNA JOVEN ESPAÑOLA DESEA COlocarse de criada de cuartos o para cocinar y limpiar siendo un matrimonio solo, sabe cumplir su obligación. Informan Jovellar y N. teléfono U-6825.

SE OFRECE UN JOVEN ESPAÑOL, para criado, acostumbrado al servicio fino. Tiene buenas referencias. Telf. M-4081.

SE DESEA COLOCAR UNA JOVEN española, para criada de mano o para cocinar a corta familia. Tiene referencias. Telf. M-4706.

SE DESEA COLOCAR UNA JOVEN española, para criada de mano o manejadora. Tiene referencias. Telf. M-9002.

DESEA COLOCARSE JOVEN BLANca del país, para la limpieza, no le importa ayudar en otros quehaceres. Tiene referencias de las casas donde trabajó. Teléfon o FO_2319.

CRIADO. SE OFRECE ESPAÑOL EN casa particular, práctico en el servicio de comedor a la rusa. Tiene referencias de casas de familias conocidas en que trabajó. A-0515. Tintorería.

SE DESEA COLOCAR, EN CASA DE moralidad, una joven seria. Tiene referencias. M-3020, de 10 a 12.

SE OFRECE ESPAÑOL PARA CRIAdo, es persona seria y cumplidor conoce su obligacin, ha servido a las mejores familias donde le don buenas referencias, está muy práctico en el servicio de mesa a la rusa, hace coteles y plancha ropa de caballeros. M_7122.

DESEA COLOCARSE MUCHACHA española para matrimonio o habitaciones, teléfono I_3765.

SE DESEA COLOCAR UNA JOVEN del campo para criada de manos o de cuartos, tiene buenas referencias. Teléfono U-6606.

SE DESEA COLOCAR UNA JOVEN española, para criada de mano o de cuartos. Sabe coser un poco zurcir. Tiene referencias de donde ha trabajado. Llamen: Telf. F-2230.

SE OFRECE CRIADO DE MANO, DE mediana edad. Sirve a la rusa y plancha ropa de caballero. También de portero o cosa análoga, sin pretensiones y con referencias. Telf. U-3248.

SE DESEA COLOCAR UNA MUCHAcha fina, española, para cuartos y costura. Ha estado en buenas casas y sabe trabajar. Telf. M1331.

DESEA COLOCARSE CRIADO DE mano español, tiene referencias de buena familia, sale al campo. Informan Aguila 231, Eugenio, Teléfono M_1149.

119- COCINERAS Y COCINEROS

COCINERO CHINO MAESTRO, COcina a la criolla y española y repostero, para particular. Vive calle Salud 5, altos tiene buenas referencias. Teléfono A-7602.

SE DESEA COLOCAR UNA SEÑORA de mediana edad para cocinar sólo, no duerme. Llame U-3979.

UN ASIATICO COCINERO Y REpostero desea colocarse en casa particular, sabe cocinar a la criolla, española y francesa, sabe cumplir con su obligación y tiene referencias Informan teléfono M-4859.

SE OFRECE BUENA COCINERA ESpañola, sabe cocinar muy bien a la criolla y sabe hacer dulces, tiene muy buenas referencias. Teléfono M_1534.

SE OFRECE BUEN COCINERO ESpañol cocina criolla, española y francesa y americana, repostería y pastelería, es hombre solo sale al campo, duerme en la colocación. Antonio Vega, M_1149 y A-3090.

SE DESEA COLOCAR UNA MUCHAcha española para cocinar si es matrimonio solo cocinar y limpiar. Si no es así no llame. Duerme en la colocación y tiene buenas referencias. Teléfono F-5524.

DESEA COLOCARSE UNA JOVEN española, para criada de mano o de cuartos. Sabe coser un poco zurcir. Tiene referencias de donde ha trabajado. Llamen: Telf. F-2230.

SE OFRECE CRIADO DE MANO, DE mediana edad. Sirve a la rusa y plancha ropa de caballero. También de portero o cosa análoga, sin pretensiones y con referencias. Telf. U-3248.

SE DESEA COLOCAR UNA MUCHAcha española para cocinar. Es limpia y trabajadora y sabe hacer dulces. Tiene buenas referencias. Sueldo no menos de 15 pesos. Teléfonos: F_3854 y F-6138.

SE DESEA COLOCAR UNA ESPAñola mediana edad para

NOVIEMBRE 1 DE 1935 — DIARIO DE LA MARINA — EJEMPLAR: 5 CENTAVOS

SE LIBRA EN GINEBRA LA MAS RECIA BATALLA SOBRE EL PLEITO ITALO-ETIOPICO

EVOLUCION JURIDICA

Por Gastón MORA

COMO el Derecho es un **producto social**, una **norma social**, es natural que él influya y actúe el progreso social. Cuando éste, por cualquier motivo, se paraliza, la paralización trasciende al Derecho. A una sociedad **estática** corresponde un Derecho igualmente **estático**. A una Sociedad **dinámica**, corresponde un Derecho **dinámico**. Por eso se ha dicho que cada sociedad tiene su derecho. Estudiar el Derecho de una comunidad social es conocerla. Como nuestros tiempos son movibles, mudables, esa movilidad y esa mudanza repercuten en el Derecho. En el grado en que se van ensanchando los horizontes sociales, en ese mismo grado se dilatan los espacios del Derecho. Con la rigidez social de la antigua Roma se armonizaba su Derecho, **no menos rígido**. Ya **no existe** un Derecho **estancado**, sencillamente porque ya **no hay Sociedades estancadas**. La sociedad actual es Renovación constante. El Derecho se renueva a la par. Cuadros sociales más amplios implican normas jurídicas más amplias. El **dinamismo social produce** el **dinamismo jurídico**. Ya hay un Derecho Económico y un Derecho Obrero, y los hay porque los imponen nuevas necesidades sociales. El elemento económico, que ahora prevalece en el orden social, va elaborando un Derecho Económico. Y el Derecho Obrero, ya constituído por legislaciones especiales de protección social al Trabajo, existentes en todos los países de alta civilización, el Derecho Obrero, como dice el **doctor Camus**, Profesor de la Universidad de la Habana, en su obra «Filosofía Jurídica Contemporánea» es una reacción frente al Derecho Civil, estructurado en unidades rígidas, y cerradas a toda protección del débil y del humilde». Como existe ya un Derecho Económico, que ampara los intereses económicos fundamentales de la sociedad; como existe un Derecho Obrero, que protege los intereses de las grandes masas trabajadoras, existe ya un nuevo Derecho Civil, que, paulatinamente, va ensanchando sus normas jurídicas. «El Derecho, —escribe el consabido y muy ilustrado Profesor,— concebido como fórmula rígida y severa, se **va deshaciendo**, y en su lugar se levanta el majestuoso edificio de los inconmovibles y eternos principios de la Justicia».

Esto lo que quiere decir es que el Derecho se **«socializa», se «humaniza»**. Para socializarse, para humanizarse, tiene que anteponer la Equidad a toda norma legal positiva, a toda ley escrita, cuando la norma, cuando la ley, son contrarias a la Equidad, que es soberana. No en vano ha dicho un eminente pensador que siempre que surge una contraposición, un antagonismo, un conflicto entre el Orden Moral y el Orden Jurídico, entre la Equidad y el Derecho, lo que debe prevalecer es el Ordenamiento de la Moral, el Ordenamiento de la Equidad. La conciencia jurídica puede equivocarse. La que nunca se equivoca es la conciencia moral. El Derecho **no es, no puede ser inmóvil** tiene que ajustarse a las necesidades sociales. Tiene que cambiar cuando éstas cambian. No puede haber permanencia en el Derecho —otras veces lo hemos dicho— porque las necesidades sociales **no son permanentes**. El Derecho es la vida —dijo Lerminier— pero es **la vida social**. Para **Robinson** no había Derecho, porque Robinson era **el único habitante de su isla**. Donde no hay sociedad no hay Derecho, «que es **todo relación**». Escribe el Profesor Camus, ya citado. «Las reglas jurídicas marchan de acuerdo con las realidades concretas y positivas de la vida social. Los usos y costumbres, en perenne renovación, actúan, como reactivos poderosos sobre el organismo jurídico, realizando, a la vez, una labor de desintegración y progreso». **No existen** principios jurídicos inmutables, porque la sociedad porque los intereses sociales, las necesidades sociales, **no son inmutables**. La máxima del Derecho Romano según la cual «el que usa o ejercita su derecho, no **daña** a nadie; está, ahora, **contradicha** por la Doctrina del «Abuso del Derecho», y se abusa del Derecho cuando se le ejercita contra toda Moral, contra toda Equidad. Acerca de este punto escribe lo siguiente el Profesor Camus. «La doctrina del **Abuso** del Derecho» no debe someterse a discusiones ni a sutilezas jurídicas, puesto que ella debe considerarse como el signo de protesta que levantan las generaciones presentes contra un Viejo Derecho, que plasma los intereses de clases, y que nos proponemos transformar, **adaptándolo** a las nuevas exigencias sociales, mediante una fórmula dúctil y genérica. Y agrega «La doctrina del «Abuso del Derecho» realiza, en las legislaciones, **una función de protección y de justicia absoluta**»

El progreso social, las necesidades, o exigencias sociales, han impuesto la doctrina del «Abuso del Derecho», como han impuesto la doctrina de la retroactividad de las leyes, por razón de interés social o de orden público, y la doctrina de la anulación o alteración de las obligaciones civiles que nacen de los contratos, siempre que haya o exista un motivo o causa de **utilidad pública**; como han impuesto la doctrina de la limitación de la usura, contra el anticuado principio romano del **pacta sunt servanda**, y como han impuesto la doctrina de la supresión de la acción personal para perseguir bienes libres del deudor, por éste **no hipotecados especialmente**.

El Derecho, como todo lo social, no puede permanecer intangible, permanente, estático en medio de sociedades en constante renovación de ideologías, de mentalidades, de necesidades, de usos y costumbres. Las evoluciones sociales determinan, forzosamente, evoluciones jurídicas. Entre unas y otras hay correlación.

ACTOS DE HOSTILIDAD A LA EMBAJADA BRITANICA EN ROMA

Manifestaciones estudiantiles han recorrido las calles, exteriorizando su animosidad contra los extraños

La Policía se vió obligada a intervenir en varios casos contra los escolares que no cesaban en sus gritos de «Muera Inglaterra». El Duce promete resistencia fiera a las sanciones

ROMA, octubre 31. (AP.)—Grupos de estudiantes amenazaron hoy con asaltar los establecimientos que creían propiedad de ingleses, al mismo tiempo que Benito Mussolini invocaba en estado de «sitio económico» para toda Italia.

Después de dar gritos desaforados de «muera Inglaterra» en una manifestación que desfiló por delante del edificio de la Embajada de la Gran Bretaña hasta que los gendarmes intervinieron, los estudiantes se dirigieron al anochecer al barrio comercial y a los lugares de esparcimiento para descargar su indignación.

Rompieron vidrieras, ahorcaron en efigie al Emperador Haile Selassié y dieron gritos contra «los extranjeros» hasta que la policía intervino nuevamente para dispersarlos.

Una hermosa lámpara que cuelga frente a un establecimiento de te de la Via Sistina, propiedad de italianos, pero que tiene letreros en inglés, fué rota por los estudiantes, así como un mapa de Adua que aparecía expuesto en una de las vidrieras.

Después, unos doscientos estudiantes se trasladaron al Embassy Night Club, establecimiento de propiedad americana, pero avisado el encargado del mismo con alguna anticipación, bajó las cortinas de acero antes de que llegaran los estudiantes.

Siguieron después al Consulado de Inglaterra, en la Plaza de España, pero la policía les salió al encuentro y les obligó a retirarse.

El cristal de un gran retrato de las muchachas que toman parte en los bailes del salón de baile «Florida», donde actúan extranjeros, fué destrozado por los muchachos, los cuales lanzaban al mismo tiempo gritos diciendo: «Que se vayan los extranjeros; no queremos extranjeros».

Por la tarde hubo una manifestación análoga frente a una farmacia inglesa. No causaron daños al establecimiento, pero el propietario tuvo que cerrar las puertas. Después la policía prometió que el caso no se repetiría.

Docenas de policías y carabineros patrullan las calles próximas a la Embajada inglesa, donde se registraron manifestaciones de hostilidad al mediodía.

Las reservas de la policía y de los carabineros se encuentran preparadas para casos de emergencia y en lugares estratégicos de la ciudad se han establecido guardias especiales encargadas de avisar inmediatamente a las estaciones de policía la presencia de manifestantes.

La manifestación que realizó actos de hostilidad contra la Embajada de la Gran Bretaña se organizó después del discurso de B. Mussolini, denunciando las sanciones con motivo de la inauguración de la nueva Universidad de Roma.

Colocaron grandes letreros denunciando a la Gran Bretaña y al propio tiempo daban gritos de «muera Inglaterra», durante el escándalo, hasta que hizo acto de presencia la policía que disolvió a los estudiantes.

Los funcionarios de la Embajada dijeron que no se habían enterado de los desórdenes hasta que el personal subalterno dió cuenta de lo que ocurría.

El Duce ha prometido una «resistencia implacable» a las sanciones. Al mismo tiempo persiste en continuar la guerra a Etiopía, a cuyo efecto despachó otro barco con tropas a Africa y ha ordenado una ligera reducción en los precios de los artículos de comer, la que comenzará a regir mañana.

A partir de la semana próxima los carniceros de todo el país comenzarán a cerrar los martes, los miércoles no venderán carne de vaca, ni de cerdo.

Mussolini dijo hoy a los estudiantes:

«Frente al sitio económico que debiera avergonzar a todo el mundo civilizado; frente a un experimento que se hace ahora por vez primera contra el pueblo italiano, dígase que presentaremos la más implacable resistencia con la más firme de nuestras decisiones».

Italia se ha organizado para la vida sencilla. Las dueñas de casa hacen preparativos para someterse a una rígida disciplina. Mediante ella Mussolini confía en que dejarán de usar ciertos productos extranjeros, reducirán el consumo de los importados y utilizarán las cosas que las sanciones impedirán a Italia vender en el extranjero.

Mussolini está poniendo en acción contra las sanciones el poder de las mujeres y el mecanismo del fascismo con sus 6.917.813 afiliados al partido y a sus subsidiarias.

Menos ostensiblemente, está poniendo en movimiento su «estado corporativo» con sus organizaciones comerciales e industriales, sus monopolios y su sistema de compras colectivas. Muchos productos, tales como el carbón, el cobre, el zinc, el nickel, la lana, el algodón y el hierro se comprarán por medio de las organizaciones centrales o mediante un sistema de licencias. Se está formando una organización central para el petróleo y los productos de celulosa y se espera que después se han de crear otros.

Las autoridades dicen que las compras colectivas y la supervisión son ahora mayores que hace un año,

En los centros bien informados se dice que Italia «solamente comprará a los que compren a este país». Aseguran que las personas residentes en los países que apliquen las sanciones que traten de enviar a Italia productos no comprendidos en aquéllas, no hallarán mercado en Italia.

Ridiculizan la idea de que los países que apliquen las sanciones puedan vender algo a Italia al mismo tiempo que la hacen objeto de un boicot.

En el stadium recientemente terminado de la nueva Universidad, Mussolini dijo a los estudiantes:

«No es posible participar en una fiesta como esta sin tener necesariamente en cuenta el histórico período porque atraviesa nuestra nación.

«La Universidad de Roma se inaugura en momentos en que nuestros soldados están llevando la civilización adelante con valor y con sacrificio, sin pedir nada a nadie.

«No debe ignorarse que la Universidad de Roma nace el 31 de octubre cuando en Ginebra la coalición del egoísmo y de la plutocracia hacen inútiles esfuerzos para contener a la joven Italia de los camisas negras.

«Vosotros haréis de esta Universidad, como de las restantes de Italia, un gimnasio, un baluarte y una fortaleza del espíritu de las armas que, unidos, asegure la victoria».

ORDENAN LA EXPULSION DE MIAMI DE LA BANDA DE PISTOLEROS DE TORRIO

MIAMI, octubre 31. (AP.)—Las autoridades han ordenado que todos los individuos de antecedentes penales que vengan a esta ciudad se presenten en un término de 24 horas a registrarse ante las autoridades, para que los sometan a vigilancia, pues de lo contrario se les expulsará por las fuerza sin que haya lugar a reclamaciones.

Se ha ordenado, además, la búsca y captura de Torrie y Luciano, los dos facinerosos de Nueva York que, según se aseguraba, habían hecho de Miami asilo contra las persecuciones que les hace en el Norte la Policía.

Tumultuosas y desordenadas escenas en el estruendoso recibimiento a Walker en N. Y.

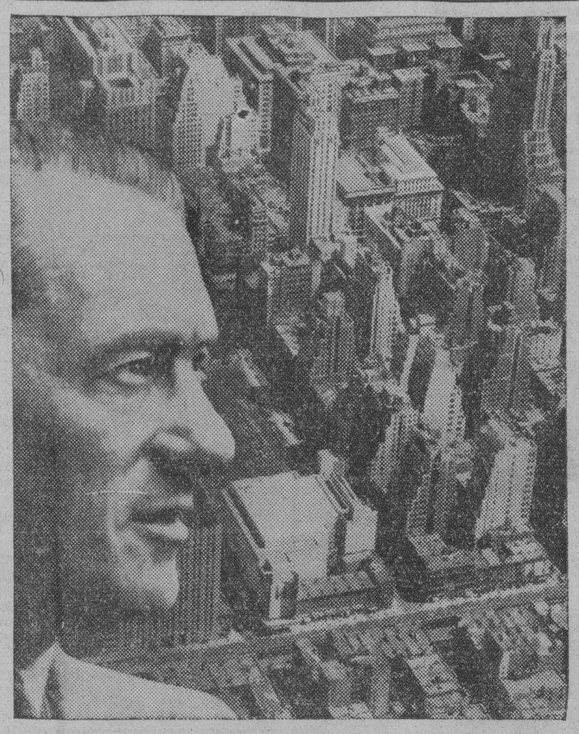

Los amigos de Jimmy Walker tributaron al ex Alcalde de New York un grandioso recibimiento a su regreso de Europa, en donde pasó tres años. Todos los males de la política walkeriana se han olvidado en la ciudad y ahora se recuerdan sólo los actos simpáticos del niño mimado de Manhattan. (Composición fotográfica AP.)

NUEVA YORK, octubre 31. (AP.) En medio de tumultuosas y desordenadas escenas de bienvenida por parte de Broadway, James J. Walker, nervioso y vacilante, regresó hoy del exilio voluntario a la ciudad que abandonó hace tres años.

La llegada del «Manhattan» vapor en que hicieron el viaje Walker y su esposa Betty Compton desde Europa, fué una ruidosa procesión triunfal que produjo escenas de histerismo entre la muchedumbre que se había congregado en los muelles de Chelsea.

La poca policía que prestaba servicio en el muelle resultaba insuficiente para mantener el orden en el populacho. Tan fué la congestión de gente alrededor del camarote de Walker en el «Manhattan» que los esfuerzos combinados de tres guardaespaldas, cinco policías, un capitán de policía y los oficiales del buque apenas bastaron para librarlo.

El ex-alcalde y su esposa resultaron milagrosamente ilesos cuando descendieron del barco en el muelle. Tan grande era la presión del público que los potentes brazos de los marineros, que formaron dos cordones a ambos lados de la plancha cedieron y una veintena de hombres y mujeres fueron lanzados al suelo, no recibiendo ninguno de ellos lesiones graves.

Varias mujeres quedaron aprisionadas entre el millar de personas que se hallaban fuera del muelle cuando apareció el automovil de Walker. Detrás marchaba una escolta de motocicletas. El ex-alcalde se dirigió a un hotel, donde se congregó un numeroso público vitoreándole.

Muchos hombres y mujeres de porte elegante permanecieron más de una hora bajo la lluvia para ver a Jimmy y a su esposa.

Las escenas de hoy contrastaron con las de la noche de septiembre de 1932 cuando Walker embarcó sin fanfarria después de presentar la dimisión de su cargo a raíz de la investigación que se hacía de los asuntos de la administración municipal.

En medio del estruendoso recibimiento que se le hizo hoy, Walker dijo a los representantes de la prensa a bordo del Manhattan que no había hecho arreglos políticos de ninguna clase, pero que dejó abierta la puerta para futuras combinaciones.

«No quiero decir que no acepte nada si se me ofreciera. No puedo decir lo que haré en los próximos años. Espero reanudar el ejercicio de mi profesión de abogado de la manera tranquila, pacífica y remunerativa que sé. En lo sucesivo no quiero ser más que Mr. Walker».

Los observadores creen que no debe ser echada al olvido la posibilidad de una alianza germánico-italiana

Se cree que Mussolini tendrá necesidad de hacer una gran ostentación de fuerza y ganar una victoria aplastante en el Africa para que el curso de los acontecimientos se modifique

Por Dewitt Mackenzie

NUEVA YORK, octubre 31. (AP.) La batalla principal de la pugna entre Italia y Etiopía ha sido mudada de escenario y ya no se desarrollo en sus aspectos capitales en los yermos caldeados de Abisinia sino en los tibios salones de la S. de las N., junto al lago Leman. Los delegados de 52 países se encuentran reunidos en esa ciudad para estudiar la imposición de las sanciones a Italia, con el fin preconcebido de lograr que se afinque la paz entre ambas naciones. Ahora ya no se trata de determinar si las huestes del negús resistirán el avance de las tropas italianas: el problema se ha trasladado a otro campo y queda por fijar si la nación italiana resistirá o no al juego combinado de las medidas coercitivas de carácter económico.

La Gran Bretaña, que es quien regentea el conciliábulo de Ginebra, parece haberse abierto paso con su iniciativa de «bloqueo económico contra Italia», en una campaña en favor de que no se compre nada en el mercado peninsular, a partir del 15 de noviembre próximo.

Por tanto, se cree menester que Mussolini tendrá que hacer una ostentación de fuerza, ganar una victoria aplastante en Africa, para que el curso de los acontecimientos se modifique.

Lo que Mussolini necesita para su obra en Etiopía es tiempo, y es probable que obtenga todo el que necesita, cuando se le conceda un nuevo término al proponérsele nuevos términos de paz.

Se juzga en algunos centros que es hasta muy probable que se alcance la paz antes del 15 de noviembre próximo venidero. Italia siempre ha dejado abiertas las puertas a las negociaciones de paz y jamás se ha resistido a términos que le hayan de ser gratos, o que encajen perfectamente en los programas que el Duce se ha impuesto en Abisinia.

Cuando hoy partió hacia Ginebra M. Laval, dijo que la paz se habrá de firmar, pero no dice cuando. Se le sabe optimista, pero en este optimismo no le acompañan muchos.

El gobierno italiano continúa entretanto actuando enérgicamente para conjurar los efectos de las sanciones. En un franco reto a quienes se le tratan de enfrentar, el Duce responde con medidas rigurosas, de nuevos sacrificios a la nación, para ir contra la S. de las N. y la Gran Bretaña, que en Ginebra dirige la orquestación. Mussolini ha manifestado una vez más que no cejará y que no echará en olvido a quienes hoy tratan a Italia como enemigo, principalmente a la Gran Bretana, que es la potencia que se ha puesto al frente de estas maquinaciones.

Fuese cual fuere el resultado del problema etiópico, los observadores sienten serios temores de que surjan nuevas dificultades, de que se manifiesten controversias fuera de Africa, gravísimas para la paz del mundo.

Alemania está actuando en cierto modo, como si esperase el momento del jaque mate, y no se duda de que a la marcha que van las cosas nada de extraño tendría el que se produjese una alianza germano-italiana, posibilidad que no es posible descartar.

La actitud de Inglaterra en la Liga

EL conflicto italo-etiópico nos ha dado sorpresas internacionales que dejaran honda huella en nuestros espíritus y que obligaran hasta a los más intransigentes a rectificar sus juicios respecto al concepto clásico que tenían sobre la política general de determinadas grandes potencias. Imbuídos desde la infancia, con razón o sin ella, en la creencia que Francia representaba siempre y en todas partes el derecho y la justicia, y que su política internacional se basa en esos postulados, la hemos visto sufrir la más grande claudicación en el seno de la Liga por complacer a Italia, y entregar de mala gana el estandarte que lleva bordadas las mágicas voces: Libertad, Igualdad, Fraternidad, en manos de su eterno adversario mundial: Inglaterra.

¿A qué se debe esa derrota moral de Francia? ¿A su imprevisión política en Europa! De la fecha del Tratado de Versalles a esta parte, el Gobierno francés vive en la intranquilidad, porque bien sabe que lo que la espada edifica, con la espada se conserva, y que esa espada debe ser proporcionada al tamaño del enemigo vencido y humillado. De allí que toda su política está enderezada a conseguir el mayor número posible de aliados que le ayuden a detener las masas alemanas cuando la hora de la venganza suene. Esta política egoísta la ha forzado a abandonar su tradicional política exterior y a someterse a las imposiciones dictatoriales de Mussolini en su pleito con Etiopía. A cambio de una ayuda eventual, no muy segura, de Italia —recuérdese cómo este país interpretó el tratado tripartita que le ligaba a Alemania y Austria en 1914— se repudia a Etiopía, país con el que Francia tiene vínculos económicos, intelectuales y morales de importancia; la potencia protectora de los cristianos en el Oriente sacrifica el futuro por el presente. ¿Qué repercusión tendrá esa nueva política en Asia y Africa, en donde Francia posee dilatados dominios? Con seguridad que su prestigio milenario mermará en dichos continentes, y que la amistad de Mussolini no podrá nunca compensar la pérdida del respeto y de la confianza del Oriente en la nación francesa.

El derecho y la justicia hubieran quedado desamparados en el mundo, si la nación imperialista por excelencia, Inglaterra, no se hace cargo de su protección, y con un gesto que la ennoblece restablece la fe perdida de los países chicos en la Liga de las Naciones.

No nos corresponde escudriñar cuál es el móvil interno de la política inglesa desplegada en Ginebra últimamente; lo único que debemos examinar los hispano-americanos es si esa rientación favorece o no la causa de la justicia, único escudo que en su defensa ostentan los países débiles. Inglaterra se ha convertido, directa o indirectamente, en su defensor, y cualquiera que fuese la ganancia que ella derive de su actitud es insignificante comparada con el beneficio que ha acarreado a las pequeñas nacionalidades con su gallarda gestión.

No es un acto insólito el verificado ahora por Inglaterra; la historia nos señala siempre a este país al lado de la justicia y de la equidad, y sus pecados cometidos contra esos postulados son de poca monta por la reparación concedida. Más tarde es cuna de las libertades individuales, primer paso hacia la democracia, y los manes de los ilustres barones que arrancaron al rey Juan sin Tierra la Magna Carta en los campos de Runnymede han hablado en la Liga de las Naciones por boca de Sir Anthony Eden; han hablado en favor de las libertades, del derecho, de la justicia, y han hecho ver al mundo el crimen que se está cometiendo contra un pueblo indefenso, perdido en las montañas del Africa Oriental.

Los pueblos de Hispano-América no quieren comprender que la victoria diplomática que acaba de obtener Inglaterra en Ginebra declarando a Italia infractor de los Estatutos de la Liga y consiguiendo la aplicación en su contra de las sanciones económicas previstas, es un triunfo de los chicos sobre los grandes, del débil sobre el poderoso, del derecho sobre la injusticia, de la libertad sobre la opresión. Es el triunfo de David sobre Goliath. Si comprendemos bien nuestros intereses reales, debemos prestar todo nuestro empeño para que las sanciones se cumplan estrictamente y sufra sus consecuencias el agresor despiadado. Es una lección que se da a una gran potencia y que servirá de ejemplo para el futuro.

La Liga eclipsada hace pocos años por los acontecimientos dolorosos del Extremo Oriente, vuelve a su apogeo esplendoroso; y si no le es dable evitar la guerra, fulmina, por lo menos, sanciones económicas contra los violadores de las sanciones que, a la larga, serán tan eficaces como aguerridos ejércitos. Instituída por el genio creador del anglo-sajón Woodrow Wilson, ha tocado en suerte a otro de la misma raza, Sir Anthony Eden, devolverle el honor perdido.

Ramón SOLORZANO.

NUEVE HERIDOS EN UN DESCARRILAMIENTO EN MEXICO

CIUDAD MEXICO, octubre 31. AP. Dos pasajeros resultaron gravemente heridos hoy y otros siete con lesiones menos graves cuando un tren local descarriló cerca de Acambaro, Estado de Guanajato.

ACTUALIDAD INTERNACIONAL

ASEGURAN las agencias «Rengó» y «Reuter», que el doctor Wang Ching Wei, presidente del Consejo de Ministros de China, fue herido de gravedad en Nankín. La agencia inglesa dice que el autor de la agresión fué un periodista nipón. No es sorprendente. El Dr. Wang es el campeón de la resistencia nacional al Japón, jefe de un movimiento de opinión pública para la restauración de las virtudes cívicas de China, buscando en el carácter nacional los elementos para hacer más intensa la resistencia, y, en definitiva, azar a la nación entera contra la agresión insular. Miembro del ala izquierda del Kuo-Min-Tang, tildado otrora de radical, había conservado cierto tono específico en el «Kuo-Min-Tang», antes de la aparición de las tendencias francamente nacional-socialistas, con mucho influjo de Alemania e Italia, que afectan en la hora presente el pensamiento político de China. Ya comienza a creerse en la lejana república oriental que no es la democracia sunista la que habrá de salvar al pueblo de tantos enemigos como en la actualidad lo acechan, sino una jerarquía, de tipo cesarista, vertical, que se inicia en un «Jefe Unico».

EL Japón sabe que en cuanto al «Kuo-Min-Tang» el doctor Wang es inflexible y que costara lo que costase, China no habría de plegarse a sus exigencias humillantes. Este pistoletazo de Nankín, si son ciertas las informaciones inglesas y japonesas, puede marcar un momento de extraordinaria importancia en los problemas del Extremo Oriente.

Recientemente, el comandante Tan Takahashi, decía: «Queremos que el Kuo-Min-Tang cambie absolutamente sus métodos políticos, que modifique su actitud mental hacia el Japón».

Esto es, desde luego, imposible. El Partido Nacionalista de China vive medularmente en la defensa del país contra los imperialismos de presa, contra la agresión constante del partido militarista del Sol Naciente, que, ensoberbecido por la impunidad de sus actos de 1931, intenta todavía nuevos despojos del territorio chino.

NO hay ni un solo político en toda China que se atreva a ir contra los principios caros al pueblo por la independencia nacional, vinculados en el Partido que fundó el doctor Sun Yat Sen, y que han impedido al Sol Naciente el realizar con la aceleración que esperaba la conquista de China. El doctor Wang era reputado como uno de los más resueltos mantenedores, no de la política antinipona, sino de la resistencia enérgica a la aplanadora. Su influencia política había crecido extraordinariamente en los últimos tiempos y se había creído que acabaría por ocupar un puesto más importante todavía en la política del Gobierno Central, ejecutando sus ideas.

LA resolución con que actúan los nacionalistas chinos en el Norte, ha impedido al Japón el consolidarse en la Manchuria. En Tokio mismo se reconoce que hay de 25,000 a 35,000 guerrilleros chinos en campaña contra Pu Yi y esto impulsa al general Dohihara y al comandante Takahashi a entrar en procedimientos que repugnan a la moral política.

La responsabilidad de todo esto toca exclusivamente a las naciones signatarias del pacto de las Nueve Potencias y del Convenio de la Sociedad de las Naciones que, cuando la invasión de la Manchuria, no hallaron método mejor que ir deslizándose por la tangente del problema y dejando hacer a los nipones su política de «Mindori», o del picoteo, como se define en Japón.

TODAVIA no se ha delimitado bien cuál es la misión de Sir Samuel Hoare en Ginebra. En los primeros momentos se decía que la finalidad del viaje era borrar la impresión causada en los centros diplomáticos europeos por ciertas divergencias advertidas en su discurso con el de Sir Anthony Eden, el instrumento del Almirantazgo, en la política exterior británica. Es probable, sin embargo, que la misión del Secretario de Relaciones Exteriores de Inglaterra sea otra. Podemos pensar, por ejemplo, que Inglaterra plantee nuevamente la cuestión de la retirada de las fuerzas de Libia, lo cual no podrá aceptar Italia en la integridad con que Sir Samuel habrá de pedirlo, mientras no se llegue a un acuerdo para la reducción de la escuadra que destaca Inglaterra en el Mar Rojo, en Gibraltar, Haifa y Alejandría, porque hacerlo sería poner en peligro la seguridad del cuerpo expedicionario que Mussolini ha situado en Abisinia.

Todo el alboroto de los dos últimos días, que señala en Londres la decisión de querer hacer o la guerra o la sumisión de Italia, no la paz (que estaría ahora a muy mal traer si otra fuese la actitud de Francia), pudiera tener la intención de modificar en algún modo el ambiente europeo, o muy probablemente de ejercer presión sobre Italia para que modifique sus demandas en cuanto a Etiopía. Sir Samuel trata, por este expediente, de colmar ciertos vacíos de su discurso, buscando la fórmula que sitúe en otro plano el problema etíopico, o bien ganar tiempo, para aumentar los recursos británicos en Egipto.

J. L. M.

Uno de los delegados de Italia ante la Sociedad de las Naciones manifestó a "The Associated Press" que Italia se hallaba dispuesta a entrar en negociaciones para la paz

Las delegaciones inglesa y francesa colaboraron en la preparación de una nota, que será presentada hoy por una de aquéllas para «aclarar la atmósfera» en pro de la paz

GINEBRA, octubre 31. (AP).—El «stado mayor» de la Liga de las Naciones, tomó nota esta noche de que la mayoría de los estados se hallan dispuestos a comenzar el bloqueo económico de Italia, al mismo tiempo que uno de los delegados de Mussolini, decía a la Associated Press, que Italia está dispuesta a negociar la paz.

En una breve reunión, los estadistas de las cincuenta y dos naciones que constituyen el «estado mayor» de Ginebra, examinaron las respuestas dadas por los gobiernos al proyecto de acción colectiva para terminar la guerra etiópica e inmediatamente fijaron su atención en la tarea de vencer las dificultades que puedan oponerse a la aplicación de las sanciones antes de fijar la fecha en que comenzará el sitio económico.

Las delegaciones francesa y británica simultáneamente colaboraron en la preparación de una nota que se presentará mañana, bien por el Primer Ministro Laval o por Sir Samuel Hoare, Secretario de Relaciones Exteriores de la Gran Bretaña, para «aclarar la atmósfera» en relación con el asunto del posible arreglo de la paz.

Se ha considerado conveniente por lo menos desvanecer los temores que se abrigan por cierto países, especialmente los pequeños, con respecto a los progresos de las conversaciones franco-inglesas sobre ese particular.

Se ha sabido de una manera autorizadísima que las sugestiones que ha hecho hasta ahora el Primer Ministro Mussolini, han sido completamente inaceptables; pero el barón Pompeo Aloisi, jefe de la delegación italiana, llegará mañana a esta ciudad y un delegado italiano manifestó hoy que Italia desea negociar la paz.

Francia, como se sabe bien, desea prolongar las conversaciones de paz. Un delegado inglés igualmente concedió que Sir Samuel tendría mucho gusto en conocer la cuestión antes de que se aplicara el boycot económico, que se supone lo será el 15 de noviembre.

Hasta que no se conozcan las nuevas proposiciones que trae Aloisi en el bolsillo, es difícil calcular las probabilidades de éxito de las conversaciones pacifistas.

En los círculos británicos se abriga el mayor pesimismo, creyéndose que es casi imposible que puedan entablarse negociaciones en serio en un futuro próximo.

La reunión de la Comisión de los cincuenta y dos, fué abierta esta noche por el doctor Augusto Vasconcelos, de Portugal, que la preside. Anunció que 47 estados habían aceptado las sanciones financieras y 46 las económicas así como que 50 han establecido el embargo de armamentos y municiones contra Italia.

«Esto demuestra —dijo— que los miembros de la Liga, cuando se les invita a participar de la responsabilidad por los esfuerzos colectivos en pro de la paz, saben cumplir con su deber».

Subrayó el hecho de que los Estados Unidos, que no pertenece a la Liga, ha proclamado el embargo de armas a los beligerantes antes de que la sociedad internacional acordara establecerlo para Italia.

Otro país no perteneciente a la Liga, Egipto, ha contestado favorablemente a la nota que se le envió por la secretaría en relación con las sanciones. Su anuncio de que aplicará las sanciones ha servido para aumentar el optimismo entre los funcionarios de la Liga.

Vasconcelos también anunció que últimamente habían aceptado las sanciones Ecuador, Haití, Irán y Colombia. La repuesta de Paraguay, diciendo que someterá el asunto al Congreso, se considera por los attachés de la Liga, como su aceptación en principio. También se interpreta en el sentido de que Paraguay retirará su notificación separándose de la Liga.

Las contestaciones sobre el embargo de armas se trasladaron a la subcomisión de juristas; las concernientes a las sanciones financieras a la subcomisión financieras, y Vasconcelos anunció que la Comisión de los dieciocho de la Liga está estudiando las contestaciones relativas a las sanciones económicas y a la proposición de mutua ayuda.

La cuestión de lo que ha de hacerse con los contratos no cumplidos en los cuales se han hecho pagos parciales es uno de los problemas que comenzará a estudiarse mañana.

La Comisión de los dieciocho aprobó hoy una proposición de la delegación española en el sentido de que cualquier contrato con firmas italianas que se hubiera pagado totalmente antes del 19 de octubre, fecha en que se acordaron las sanciones, podrá llevarse a cabo sin abrogación de las obligaciones del país en cuestión para con la Liga.

Las delegaciones creen que es posible que haya discusiones interminables acerca de esos detalles, pero los ingleses, entre otros, parecen seguros de que la fecha de aplicación de las sanciones económicas se fijará antes del domingo.

Generalmente se espera que el Consejo acuerde que las sanciones económicas comiencen a aplicarse el 15 de noviembre.

Hoare está haciendo preparativos para partir el sábado y Eden espera pasar el domingo en Londres.

Pero en todo caso, las comisiones técnicas quedarán en Ginebra, observando la aplicación de las sanciones y resolviendo los problemas que surjan.

Además de los llamados «incorregibles» como Austria, Hungría y Albania, se dice que solamente tres miembros de la Liga, que no son parte en la disputa han dejado de comunicar su aceptación del embargo de armas. Son Bolivia, Santo Domingo y Honduras y todavía tienen tiempo de hacerlo.

Muchos campesinos están en peligro de perecer en Honduras

Están aislados por las aguas y morirán de hambre si no les envían auxilios

TEGUCIGALPA, Honduras, octubre 31. (AP).—Esta mañana se ha tenido conocimiento de nuevas víctimas causadas por las inundaciones.

Comunican de Progreso que dos niños y dos muchachas, así como una mujer, perecieron ahogados. En las plantaciones próximas a Progreso murieron dos hombres.

Los despachos recibidos siguen diciendo que en Pimienta perdieron la vida una mujer, dos niños y otras personas que no han sido identificadas.

Un mensaje oficial da cuenta de que en la plantación de Trisagio, próxima a Puerto Cortés, gran número de residentes se encuentran aislados por las aguas y que a menos de que se les envíen pronto víveres, perecerán de inanición. Hace cuatro días que no prueban bocado.

En Puerto Cortés no hubo víctimas, pues toda la población abandonó a tiempo la zona de peligro.

El puente de Cieneguita quedó destruído y el aeropuerto de Alvarado está cubierto con cinco pies de agua.

Se cree que habrá un acuerdo por el cual se dará salida al mar a Abisinia a cambio de concesiones para Italia

Laval, que sigue optimista, manifestó: «La paz se hará a pesar de las indiscreciones mal intencionadas, de las hediondas controversias y de los infundios de desvergonzada propaganda»

PARIS, octubre 31. (AP).—Poco antes de embarcar para Ginebra el presidente del Consejo de Ministros de Francia, M. Pierre Laval, conferenció con el Embajador de la Gran Bretaña, Clark, el cual, según la impresión reinante, trató de los puntos contenidos en el programa de pacificación elaborado últimamente en París por los peritos coloniales de Francia y la Gran Bretaña, en relación con Abisinia.

Se dice que Laval, al partir, declaró:

—La paz se hará a pesar de las indiscreciones mal intencionadas, de las hediondas controversias y de los infundios que se hacen divulgar por quienes presumen de estar bien enterados y que realizan una desvergonzada propaganda. Las noticias malas sólo sirven para confirmarme una vez más en mis opiniones.

Se añade además que Italia está resuelta incluso a la reducción de su representación diplomática en los países que le han impuesto sanciones, en represalia, y para economizar las sumas que se paguen en tales lugares, por mantenimiento de cargos honoríficos.

Antes de conferenciar con el embajador de la Gran Bretaña, M. Laval había tenido una larga plática con el de Italia, Vittorio Cerrutti, desconociéndose en los centros diplomáticos lo tratado.

En Ginebra, se espera que Laval conferencie con Sir Samuel Hoare y con el barón Pempeo Aloisi, siendo éstas las primeras pláticas que se celebren entre los tres representantes de Francia, la Gran Bretaña e Italia, desde que terminó la histórica sesión de la Liga. La última vez que se reunieron fué en agosto, en París.

Se cree que las conferencias se inicien mañana mismo. Se supone que los representantes de las tres potencias llegarán a un acuerdo por el cual se concederá una salida al mar a Abisinia, a cambio de concesiones en el sur del país a los italianos. Se dice que Francia no está en disposición de perder el monopolio del comercio exterior de Etiopía que obtiene, merced al ferrocarril de Addis Abeba a Yibuti.

El General de Bono dijo que Italia elevará el nivel cultural de Etiopía haciendo allí lo mismo que en Trípoli

Cree dicho militar que las tropas concentradas por Italia en Africa son bastantes para llevar a feliz término los objetivos propuestos, sin causar gran efusión de sangre

CUARTEL GENERAL ITALIANO, oct. 31. (AP).—El general Emilio De Bono, alto comisario de Italia en Eritrea, ha manifestado que las tropas de que dispone en la actualidad son suficientes para realizar los objetivos militares de Italia, sin gran efusión de sangre.

«Nos habría gustado—dijo el septuagenario general—ocupar el país sin disparar un cartucho».

Añadió que si en vez de encontrar resistencia en una fuerza pequeña, sin gran potencial de combate, las huestes italianas hubiesen tropezado con fuertes unidades, «habríamos manifestado de igual manera nuestra resolución y nuestra voluntad, eliminando su resistencia y ocupando exactamente las mismas posiciones que ahora poseemos».

Terminó diciendo el general a los corresponsales que tiene la esperanza de elevar el nivel cultural del país ocupado al mismo grado que la civilización de la misma Italia, haciendo en Etiopía lo mismo que se ha realizado en Trípoli.

Otras potencias coloniales, dijo, emprendieron la conquista de imperios antes que Italia, pero en realidad no imitaron a nadie más sino al Imperio Romano.

«Nosotros—dijo—haremos que los demás reconozcan nuestros derechos».

Hablando de las sanciones, dijo que el pueblo italiano las había tomado con seriedad y que se encuentra presto a los sacrificios que haya menester hacer, para la defensa de los verdaderos intereses nacionales.

EL MINISTRO DE MARINA FRANCES INSPECCIONA LAS BASES NAVALES

PARIS, oct. 31. (AP).—Se anunció hoy que Francois Pietri, ministro de Marina, está inspeccionando las bases navales francesas en el Mediterráneo. Irá desde Tánger a Orán, mañana, para inspeccionar esta base. naval.

DETENCION DE UN LADRON SACRILEGO

ALICANTE, octubre 31. (SE.)—En el pueblo de Novelda, un grupo de mujeres que se hallaba en la iglesia descubrió a un hombre, escondido tras de un altar. Al verse descubierto, el desconocido se puso de rodillas ante el sacerdote, pidiéndole perdón y devolviendo unas alhajas que acababa de robar a la imagen de la Virgen. Aprovechando la confusión que se produjo, el desconocido se dió a la fuga, pero más tarde fué detenido por un guardia municipal. Se llama Julián García Sastre, de 25

Repuesto 3 17 10 10 14

DIARIO DE LA MARINA publica diariamente este suplemento en ROTOGRABADO que se entrega con la edición del periódico a los suscriptores por solo $1.20 al mes. SUSCRIBASE HOY: M. 7911 - M. 7912.

DIARIO DE LA MARINA

LA HABANA, VIERNES, 1 DE NOVIEMBRE DE 1935

SUPLEMENTO DIARIO EN ROTOGRABADO; DE ACTUALIDAD MUNDIAL TELEFONO M-3775

UN DETALLE del "buffet" en el té ofrecido anteayer en Palacio. Aparece el coronel Mendieta, el señor Ministro de Chile, el señor Embajador de México y el teniente coronel González, jefe de nuestra Marina Nacional (Foto D. M.)

ANTEAYER, el señor Presidente de la República obsequió en Palacio con un té a las autoridades, al Cuerpo Diplomático y a la sociedad habanera. Nuestra nota gráfica reproduce un aspecto de conjunto del "buffet", concurridísimo, como puede apreciarse (Foto D. M.)

UN ASPECTO parcial del té ofrecido por el señor Presidente de la República. Nuestra cámara recogió este grupo, donde se halla el señor Presidente de la República, el señor Ministro de Chile, el señor Conde del Rivero, Carmita Mendieta de García Vélez, el señor Ministro de la Argentina, el doctor Carlos Manuel de Céspedes y el señor Fausto Menocal (Foto D. M.)

OTRO GRUPO CAPTADO por nuestra cámara, fué el que componen el Jefe del Estado Mayor del Ejército Constitucional, coronel F. Batista, el señor Ministro de Italia, la señora Elisa Godínez de Baista, el Secretario de Estado, doctor Barnet, y el Subsecretario, comandante Miranda, en el té ofrecido anteayer en Palacio al Cuerpo Diplomáico, a las autoridades y a la sociedad habanera por el señor Presidente de la República (Foto D. M.)

CONCURRIERON TAMBIEN al té ofrecido anteayer en Palacio, muchas damas de nuestra sociedad. En nuestra foto aparecen: señoras Scull de Morales, esposa de nuestro Ministro en París; Elena de la Peña de Carrillo, esposa del Ministro de la Argentina; el señor Ministro Horacio Carrillo y el Embajador de Cuba en España, doctor Carlos M. de Céspedes

SU EXCELENCIA el Embajador de los E. U., Mr. Caffery, concurrió también al té ofrecido en Palacio. Aquí aparece junto a la señora del Presidente de la República y la señora de Barnet, esposa del Secretario de Estado (Foto D. M.)

EL FAMOSA ESCRITOR americano Mr. Sidney Clark visitó nuestra redacción ayer, acompañado de su distinguida esposa. Fueron atendidos por el escritor Miguel Santiago Valencia y nuestro compañero Ramón Blanco. Mr. Clark permanecerá algunos días en Cuba, donde se documentará para escribir un libro que le ha encomendado la Corporación Nacional del Turismo (Foto D. M.)

CARIDAD BRAVO Adams es una famosa poetisa mexicana. Acaba de llegar a la Habana, habiendo visitado nuestra redacción en compañía de nuestro compañero Francisco C. Bedriñana y del escritor señor González Contreras (Foto D. M.)

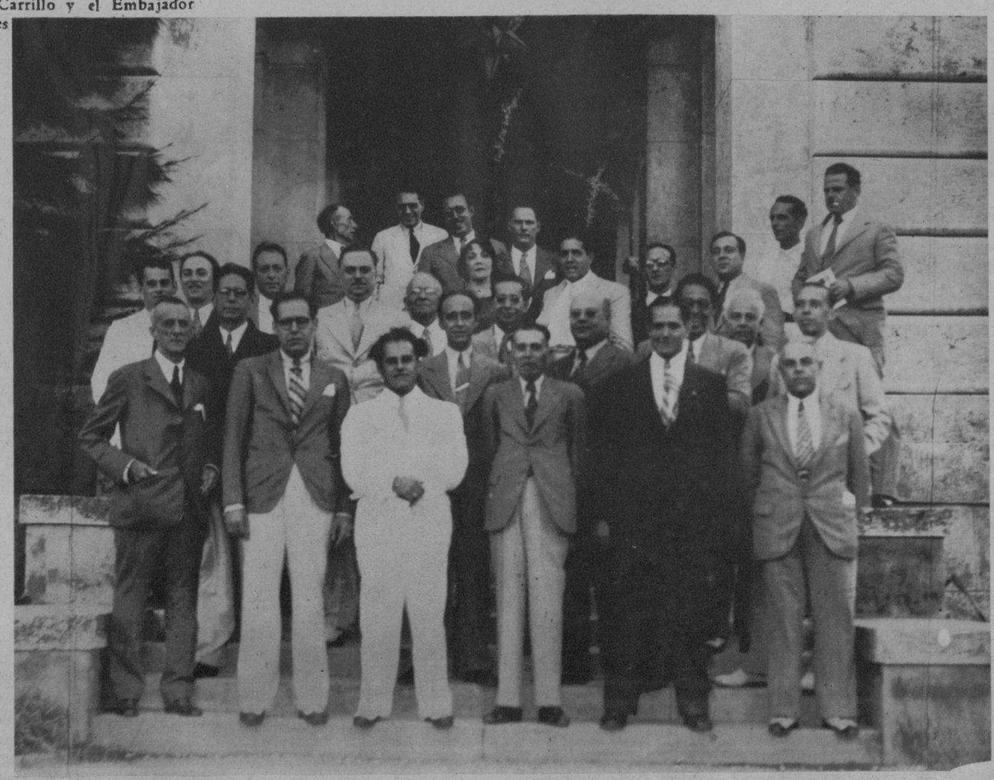

EL MAGNIFICO acto celebrado en el Hotel Nacional, el "Día del Periodista", tuvo su epílogo ayer cuando el Club Rotario entregó a los miembros del Retiro Periodístico la cantidad recogida. En nuestra foto pueden verse a los señores Galigarcía, Andreu, César Rodríguez, Dr. Machado, el señor Conde del Rivero y a nuestros compañeros Luis de Posada, Fernández de Castro, Bedriñana, Bonich, Valdés de la Paz y otros (Foto D. M.)

M.E.C.D. 2016

EL MOMENTO ACTUAL DE LAS OPERACIONES MILITARES EN ETIOPIA

LA FAMILIA Imperial de Etiopía, aparece enteramente en esta foto de Wide World. Con el Emperador y la Emperatriz Menen, están sus ocho hijos y el hijo político (marcado con una cruz (Foto W.)

ESTE ES EL RAS Guetacho, Gobernador de Kaffa, que manda 50.000 guerreros y ha organizado las columnas que de Addis Abeba han partido para los diferentes campos de batalla (Foto Wide)

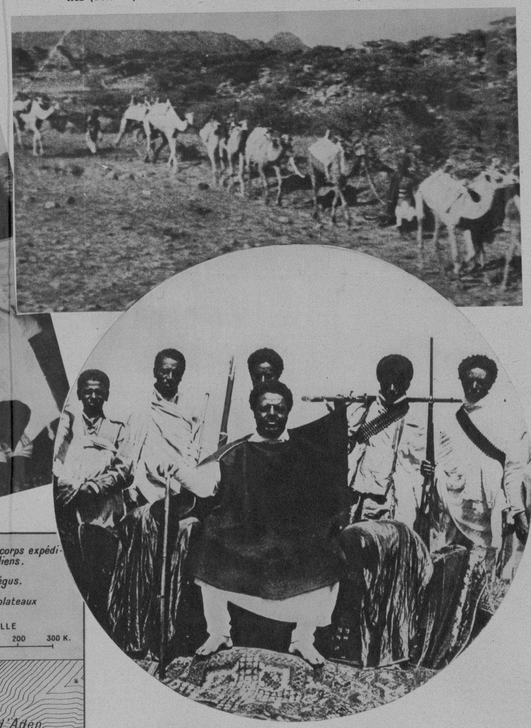

EL TRANSPORTE en Etiopía es primitivo. En nuestra foto aparece una caravana de camellos, con pertrechos de guerra para el frente (Foto Wide)

CURIOSA fotografía en la que aparece el Negus Menelik (fallecido) acompañado por su sobrino (señalado por una cruz) Haile Selassie, actual Emperador de Etiopía (Foto Wide)

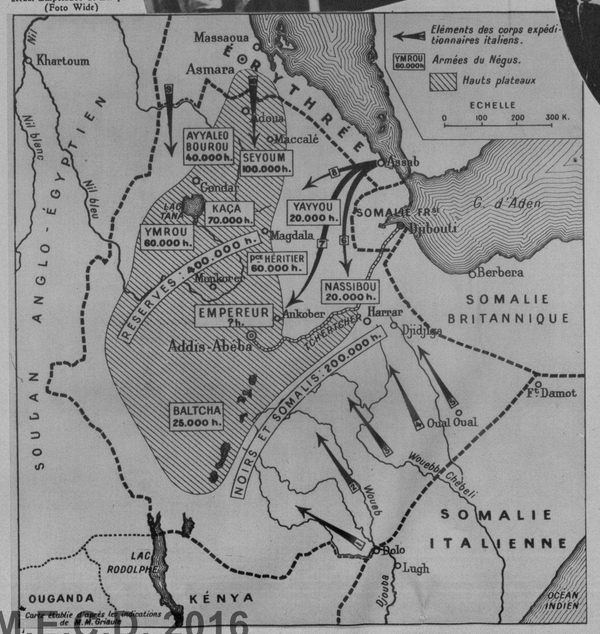

EL RAS AYELU, es el comandante de las fuerzas etiopes de Gondar que tendrá que enfrentarse pronto con los invasores italianos (Foto Wide)

MAPA DEL TEATRO DE operaciones en Etiopía. En él se indica el emplazamiento de las columnas italianas y sus objetivos probables, deducidos de la dirección que llevan en estos momentos, así como los diferentes mandos etiopes e italianos y los efectivos de que disponen ambos (Foto Wide)

LAS TROPAS ITALIANAS avanzan y abren inmediatamente nuevos caminos. Nuestra foto muestra uno de ellos, enfocando las estribaciones etiópicas (F. W.)

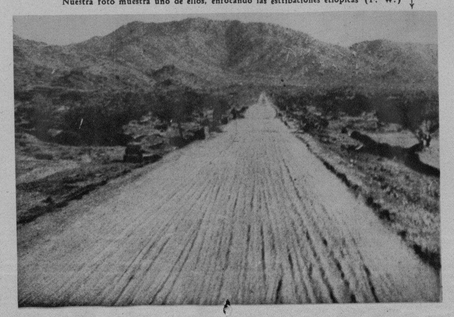

ITALIA

LOS GENERALES QUE MUSSOLINI HA ELEGIDO PARA SU CAMPAÑA

Un formidable cuerpo de generales, cuyo talento militar ha sufrido la prueba en guerras coloniales anteriores, y cuyas experiencias en la guerra mundial subraya una mayor suma de autoridad, manda las tropas italianas en Africa.

La mayor parte de ellos conocen bien Abisinia. Ofrecemos unos bocetos tal vez excesivamente sintéticos, pero claros, acerca de esos jefes militares que actúan en Etiopía en estos momentos:

EMILIO DE BONO.—Comandante en jefe de todas las fuerzas italianas. Emilio de Bono es el hombre de confianza de Mussolini. Tiene sesenta y nueve años, es seco como un bastón, vigoroso, activo... Conoció a Mussolini por primera vez cuando el Duce era soldado.

Fué luego su consejero en materias militares, y fué más tarde, de vez en cuando, jefe de policía, comandante de la Milicia y Gobernador de la Tripolitania; después de 1926, fué nombrado Ministro de las colonias.

Veterano de las campañas de Libia y de la Gran Guerra, es un ferviente fascista y ha impuesto una disciplina de hierro a su ejército.

GENERAL MELQUIADES GABBA.— Tiene sesenta y un años; es jefe de Estado Mayor de las fuerzas italianas en Africa. Segundo Teniente en 1897, se elevó hasta el grado de jefe de Estado Mayor de las tropas coloniales de Eritrea en 1911, con el grado de Teniente Coronel.

Durante la gran guerra mandó una unidad de artillería; fué condecorado en junio de 1916, rehusando abandonar el mando, pese a haber sido herido por un shrapnel.

Visitando cada día la ambulancia sanitaria del frente para atender a sus heridas, continuó en su puesto, tomando parte en la ofensiva del Piave y del Isonzo en 1917.

GENERAL ALEJANDRO BIROLI.— Es un disciplinado en la vieja escuela colonial; tiene cincuenta y ocho años y manda las fuerzas indígenas de Eritrea y de la Somalia.

Brusco, pero justo y firme, tiene la reputación de conocer mejor que nadie en Italia a las razas de color.

GENERAL RODOLFO GRAZIANI.— Tiene cincuenta y tres años y es gobernador de la Somalia italiana y jefe de las tropas del Somal. Es muy conocido entre los árabes, mahometanos y negros cristianos, que lo distinguen como el flagelo de la Tripolitania por sus campañas intrépidas contra los indígenas que se enfrentaron a las tropas coloniales. En 1929, en los momentos en que Italia completaba la obra empezada en 1911 para la colonización de aquella región, limpió la Cirenaica de enemigos, desbaratando su resistencia, y acabando con los jefes que la alimentaban.

Se retiró en 1929, después de aquella campaña en Cirenaica, compró una casa modesta y se dió al cultivo de un pequeño lote de tierra para mostrar a los italianos que, tras la conquista, debe llegar el momento de la laboriosidad fecunda.

GENERAL ITALO TERRUZZI.— Es otro genuino jefe de la pléyade de Mussolini. Comandante de las Milicias Fascistas. Nacido en Milán, tiene 52 años, y es un veterano de la campaña de Libia.

Fué condecorado durante la europea; después se reintegró a Italia en 1919 para unirse al movimiento fascista y dimitió su cargo en el ejército.

Se elevó de un solo golpe, con Mussolini, de Bono, Dino Grandi e Italo Balbo. En 1921 fué nombrado secretario adjunto del partido fascista, y en 1924 pasó a la subsecretaría del interior; más tarde fué nombrado gobernador de la Cirenaica.

Mussolini lo considera como la conjunción del soldado y del hombre de Estado.

ETIOPIA

SU POTENCIA, «RASES», QUE MANDAN SUS FUERZAS Y NOTAS DE INTERES GENERAL

El ejército del rey de reyes es difícil de precisar. Hay en el archivo de la Sociedad de las Naciones un anuario militar de los miembros asociados, en el cual no se menciona al ejército etiope. No tiene pues, una existencia determinada. Pero, existe, en realidad.

Fué en 1920 en que unos oficiales rusos (dos solamente) constituyeron en Addis Abeba las primeras unidades de la Guardia Imperial. Después, numerosas Misiones Militares han sido contratadas, tanto por Menelik como por el actual Negus abisinio. Primero, tal Guardia Imperial, fué de 3.500 hombres; después llegó a 10.000... Posteriormente, parece que la Guardia llegó hasta 20.000 Más la verdadera fuerza militar etiope está en los clanes —tribus— que tienen por jefes legales a los «Ras» de cada región.

Para cohonestar el espíritu guerrero de estas tropas con las necesidades modernas, el Negus tiene a su disposición, desde hace unos cinco años, varios altos oficiales suecos, turcos y belgas.

GENERAL MAHAMED VEHIB PACHA. (Turco)— Entre otros generales extranjeros al servicio de Etiopía, debe descartarse a Vehib Pachá, que fuera defensor de los Dardanelos en la guerra europea e hizo de los estrechos de Turquía la muralla inexpugnable que no pudo nunca quebrar la flota inglesa aliada de la francesa.

Se le reputa como un experto organizador. En tiempos del último Sultán de Turquía, fué Vehib Pachá el transformador del ejército turco; y si tal organización representó algún valor en los últimos años, a él se debió exclusivamente.

Tiene en la actualidad 62 años; distanciado de Attaturk (Kemal Pachá) buscó en su patria de adopción (Etiopía) un motivo para desarrollar sus actividades bélicas, habiendo sido de gran utilidad para organizar el ejército, particularmente por su conocimiento de las costumbres musulmanas.

La movilización general etiope ha sido organizada por él; e indudablemente, aun que su nombre no se baraja en la actualidad, a él se deben los planes elaborados por el alto mando etiope.

GENERAL VIRGIN. (Sueco)— Este general sueco, fué a Etiopía encabezando la misión que su patria mandó al lejano país africano. Al estallar la guerra italo-etiope, se le ordenó regresar a su tierra. Pero Virgin —organizador de la Academia Militar de Addis Abeba— ha seguido fiel al Negus y no lo abandonará en las actuales circunstancias— según reciente declaración suya.

Es un técnico de gran valor. Sus consejos habrán sido valiosos para el Negus; pero en verdad, las grandes masas etiopes, están manejadas por sus propios jefes, cuyos principales, son: Seyoum, Kassa, Ayelu, Nassibu, Guetacho etc.

RAS GUETACHO, GOBERNADOR DE KAFFA.— Guetacho manda 50.000 soldados etiopes. Es un hombre culto, que ha pertenecido al cuerpo consular abisinio y ha sido, también, delegado de su país ante la Liga de las Naciones. Estuvo en París, representando a su Patria. Actualmente está encargado de organizador a las fuerzas que, desde Addis-Abeba, parten para el frente. La situación de sus 50.000 guerreros no se ha establecido aún en ningún frente.

RAS AYELU.— Este Ras (consúltese nuestro gráfico) manda 40.000 hombres en Gondar. Su participación en la actual campaña se señaló hace días al asegurarse que, había infligido una derrota a las fuerzas italianas que operan más allá de Adua; pero no se ha confirmado la noticia. Su actuación habrá de marcarse ahora con la arremetida contra Makale, a donde se están acercando las fuerzas italianas. Y ya se ha señalado que sus guerreros, junto a los del Ras Seyoum, han establecido un frente común para enfrentarse a los italianos en su marcha hacia Makale.

RAS SEYOUM.— Es el más destacado de todos los jefes etiopes; hasta ahora, él ha sido el que ha llevado el peso de la campaña, ordenando la evacuación de toda las plazas que han caído en manos de los italianos. (En la foto que publicamos aparte, rara entre todas las ofrecidas por la prensa mundial, aparece cuando tenía 25 años).

Al llegar a este momento, poco concreto se puede decir de las operaciones militares. Lo que sí es evidente, se concreta en las direcciones de las columnas italianas, divididas en diez grandes núcleos. Estos permiten a nuestros lectores formarse una idea aproximada de los planes de los invasores italianos y hasta atisbar el futuro próximo de las operaciones, si no ocurre un incidente de consideración, en la marcha de la campaña italiana en Etiopía.

DIEZ COLUMNAS ITALIANAS.— Son, efectivamente, diez columnas italianas las invasoras de Etiopía. La columna 1 atraviesa (Ver nuestro mapa) estepas sin vegetación casi y de grandes accidentes de terreno. Posiblemente utilizará esta fuerza el curso de los ríos. Las enfermedades (si vez sean el principal obstáculo que halle a su paso. (En este región es muy fácil contraer la malaria, la disentería etc.) Por contra, le es fácil sostenerse con la cooperación de la aviación.

COLUMNA 2 (Flecha en el Mapa).

Esta columna, cuyo objetivo es el Sur de Addis Abeba (partiendo de Dolo) remonta el curso del Voueb. Caminará por una región tropical, con grandes inconvenientes climatológicos. El empleo de material pesado de guerra es poco menos que imposible. La aviación podrá difícilmente aclarar el terreno, muy cubierto de vegetación.

Después de los primeros días de atravesar los llanos, tendrán que arrigarse hacia los contafuertes elevados, cuyas dificultades serán tremendas después de los mil metros.

COLUMNAS 3, 4 y 5 (Ver estas flechas en el Mapa).

La retaguardia del Ras Nassibu será, mientras tanto, hostilizada por las columnas italianas 7 (que partió de Assab) y que va en dirección opuesta de la 5, cuyo objetivo es Addis Abeba, por el Uach, y la columna 8, que camina hacia Desie (lugar probable de asentamiento del Estado Mayor del Emperador). Estas tres columnas tienen que atravesar uno de los más famosos desiertos del planeta, donde son frecuentes las evaporaciones de azufre. Durante el buen tiempo el termómetro marca 65 grados centígrados. Al sol, el termómetro marca hasta 75; pero todas estas extensiones son muy tranquilas, por que ni los indígenas pueden resistir la temperatura a pie. Hasta los 250 kilómetros de su partida, no se hallarán otros climas y tierras más salubres.

El estado mayor etiope ha destacado aquí al Ras Yayou (entre las flechas 6, 7 y 8 en el mapa) que manda 20.000 guerreros, cuya misión será la de hostilizar la marcha de los italianos. El Ras está apoyado, además por los Danakiles, cuya única ocupación en tiempos de paz es la caza de hombres.

La ruta Assab-Dacie, cuyo trayecto ha sido estudiado otras veces por los italianos, podrá ser más rápidamente capturada.

Admitiendo que las tropas de Yoyou sean castigadas, las columnas 7 y 8 italianas, después de algunos centenares de kilómetros, llegarán a una altura plana de 3000 metros de altitud. En estas alturas las esperará el ejército del Príncipe heredero, compuesto por 60.000 hombres (Con base en Mankorer).

COLUMNA NUEVE.

La nueve, partiendo del río Setit, progresa en una tierra baja tropical, llena de acacias y mimosas y de riachuelos jamás secos. La artillería pesada progresará fácilmente en esta región, y la aviación abrirá camino a las tropas italianas.

Picada la retaguardia constantemente por el Ras Ayelu podrá llegar hasta 60 kilómetros del Lago Tsana, donde tendrá que salvar, unos contrafuertes de 2.500 metros de altura. Es seguro que no hallarán en esta parte los italianas, manera alguna de aprovisionarse, teniendo que establecer contacto constantemente con su base. Esas unidades, no hay que esperar que lleguen a ningún esfuerzo serio.

COLUMNA DIEZ.

Esta columna dibuja no solamente el avance italiano de 1896, sino que se atiene a los de los primeros invasores del período histórico. Parte de Asmara (flecha 10 del mapa) y progresará por un terreno frío y sano propicio para la artillería de montaña, para la artillería ligera y los carros de asalto. En un extensión de 70 kilómetros de Norte Sur, llegará al imposible macizo del Siemen. El río Takkaze a su derecha le impedirá cualquier desbordamiento. A 200 kilómetros de su base de partida están los contrafuertes de Lastra, que puede dejar a su derecha, progresando hacia el lago Tsana en dirección Sur-Oeste. A los cien kilómetros de su base, está la zona fértil de Etiopía. Si los etiopes no han hecho emigrar a todo el mundo, podrán las tropas italianas abastecerse aquí.

EL REGIMEN DE LLUVIAS.— Es un tema muy interesante que debe tenerse en cuenta en las operaciones de Etiopía. Consultando la carta de las precipitaciones se deduce que el centro se sitúa al sudeste de Addis Abeba. Después, más de 1 metro 60 centímetros cae en este sector. De Addis Abeba hasta el Tsana, cae solamente 1 metro 20 centímetros.

Ya lo hemos afirmado: excepto algún colapso de una u otra parte, las situaciones de las distintas tierras italo-etiopes son las señaladas. La guerra puede ser larga, teniendo en cuenta los accidentes del terreno y restantes que señala la geografía, la hidrografía y la climatología, y la oposición que, no por tenue hasta el momento, hay que olvidar de parte de las tropas etiopes.

Consultando el mapa —único detallado de la situación de las columnas italianas y sus opositores etiopes— llegado a Cuba— pueden nuestros lectores formarse una idea exacta del curso de las operaciones militares indicadas con tanta fortuna hasta el momento, por los italianos del general Bono, que de otro lado, ejecuta planes perfectos elaborados por el Mariscal Badoglio, jefe del Estado Mayor de Italia.

J. M. C.

HEILE SELASSIE GUGSA, que mandaba 15.000 guerreros etiopes, desertó de las filas del Negus. Aquí le vemos, después de haber hecho protestas de sumisión a Italia por medio del general Bono (a su lado). Guasa casó hace tiempo con una hija de Haile Selassie, hoy muerta; y aspira a la corona de Etiopía, apoyado por Italia (Foto Wide)

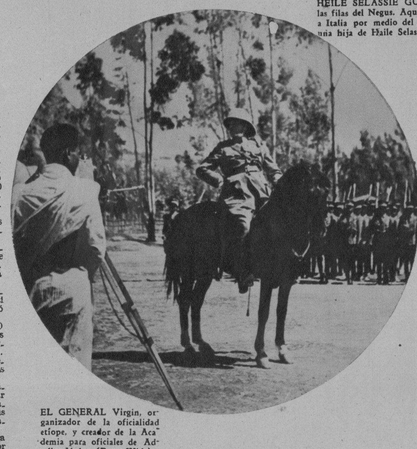

EL GENERAL Virgin, organizador de la oficialidad etíope, y creador de la Academia para oficiales de Addis Abeba (Foto Wide)

H. MURRAY JACOBY, de New York, fué nombrado por el Emperador Haile Selassie representante de la Cruz Roja de Etiopía en los Estados Unidos. Mr. Jacoby fué Embajador del Norte en la Coronación del Negus abisinio, en 1930 (Foto Wide)

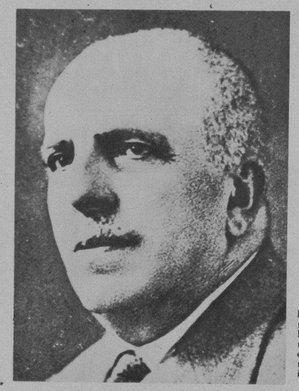

HE AQUI UNA poco conocida del Duce captada en una foto reciente hecha al despedir un contingente de tropas que partía para Abisinia (Foto Wide)

MOHAMED Vehib Pacha, general turco defensor de los Dardanelos en la guerra europea hoy en Etiopía, donde ha organizado las columnas que operan frente a los invasores italianos (F. W.)

EL GENERAL Rodolfo Graziani, jefe de una de las columnas italianas que operan en Etiopía (Foto W.)

EL RAS SEYOUM, jefe de una numerosa hueste etiópica, aparece en esta foto cuando tenía 25 años (Foto Wide)

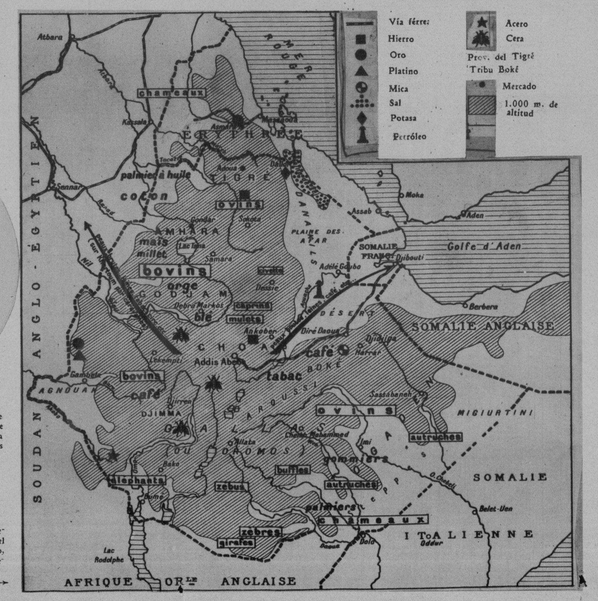

LO QUE representa el territorio etiópico desde el punto de vista económico, valor deducido de las materias de suelo y subsuelo (Foto Wide)

M.E.C.D. 2016

LABIOS BESABLES

Dicen los hombres

Labios suaves, tentadores. Labios que incitan al beso una y mil veces . . . porque no tienen pintura. Ese hermoso color que parece natural, esa suavidad encantadora, suyas, si usa Tangee. No es pintura, pero cambia de matiz, armonizando con su rostro. Es permanente, suaviza y protege. *También en tono más obscuro (Theatrical).*

El Polvo Facial Tangee ahora cambia de matiz a armonizar con su rostro.

SIN TOCAR—Los labios sin retoque casi siempre parecen marchitos y avejentan el rostro.

PINTADOS—¡No arriesgue usted parecer pintada! A los hombres desagrada ese aspecto.

CON TANGEE—Se aviva el color natural, realza la belleza y evita la apariencia pintorreada.

El Lápiz de Más Fama

TANGEE

EVITA ASPECTO PINTORREADO

Agente:
RICARDO G. MARIÑO
Apartado. 1096 Habana

MERCEDITAS DIAZ, la exquisita recitadora, una de las más destacadas figuras del Cuadro Escénico del Círculo de Bellas Artes de la Habana, que con gran éxito ofreció en el Liceo de Santa Clara, bajo los auspicios del Club Umbrales, un magnífico recital de poesías (Foto D. M.)

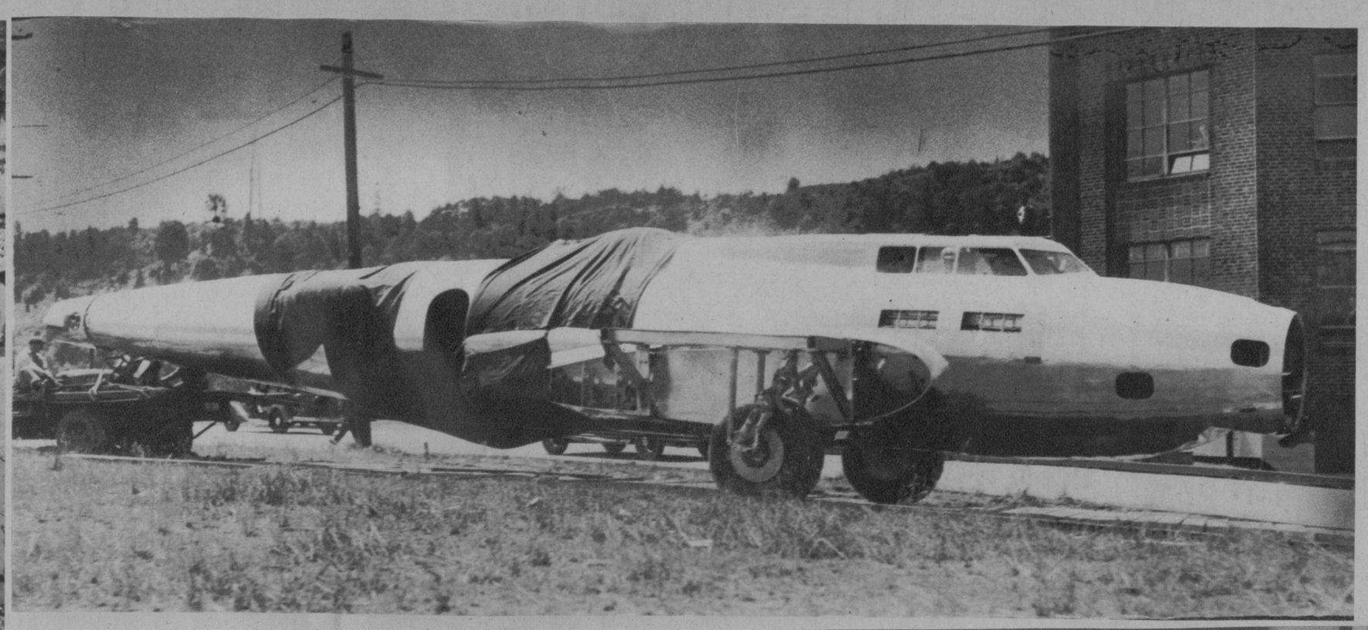

EL MAS GRANDE avión de bombardeo del mundo (de los Estados Unidos), acaba de incendiarse durante un vuelo, cayendo en Dayton (Estado de Ohio). Pereció el jefe de la aeronave y resultaron heridos los cuatro restantes tripulantes. Podía desarrollar una velocidad de 250 millas por hora; montaba 4 ametralladoras y lo equipaban cuatro motores. En nuestra foto aparece cuando se embaló en los talleres de Seattle, para ser entregado a las fuerzas aéreas del Ejército norteamericano (Foto Wide)

LAS PREOCUPACIONES DE SUS SUFRIMIENTOS HABITUALES...

Pero no olvide, señora, que una amiga de usted está lista para librarla de sus sufrimientos periódicos. Esta es la Fandorine.
Ella actúa, dice el Profesor Poullet, cuando todos los demás medicamentos han fracasado. La Fandorine vitaliza y descongestiona los órganos. Gracias a su empleo, miles de mujeres que han sufrido tufaradas de calor, vértigos, desmayos, laxitud y melancolía, han vuelto a la normalidad recuperando el gozo de vivir.

FANDORINE

Regulariza la vida femenina.

Establecimientos CHATELAIN, 2, rue de Valenciennes, París.

EN NUESTRA foto aparece la respetable dama doña Rosita Echarte viuda de Cárdenas (señalada con una cruz), cuyo fallecimiento ha sido una positiva pérdida para la sociedad cubana. La señora Echarte fué esposa del doctor Julio de Cárdenas, uno de los grandes alcaldes de la Habana, que figura también en el magnífico grupo integrado por una de nuestras familias verdaderamente austeras. La desaparición de la señora Echarte de Cárdenas puede reputarse como una verdadera pérdida nacional, pues con ella se quiebra una de nuestras sólidas columnas de tradición, de honestidad y de patriotismo cubanos. Rodeando a la distinguida dama, aparecen en esta foto los numerosos miembros de la familia que había sabido formar (Foto D. M.)

EN EL TEATRO DE LA COMEDIA se celebró anteayer un acto de simpática significación, con la conferencia ofrecida por los "Amigos de la ciudad" que desarrolló el Presidente del Club Rotario Dr. Manuel Galigarcía. La disertación se acompañó con proyecciones, ilustrando los puntos más salientes y demostrando los cuidados que en varias ciudades del extranjero ponen en el fomento de los parques públicos (Foto D. M.)

EN EL STADIUM de La Polar se llevó a cabo un banquete ofrecido por la prestigiosa cervecería a los bomberos de la Habana, para celebrar el éxito del simulacro de incendio efectuado el 10 del pasado octubre. Nuestra cámara ha captado esta nota de conjunto del significativo acto (Foto D. M.)

PRESIDENCIA DEL BANQUETE ofrecido a los bomberos de la Habana por la Cervecería La Polar, festejando el brillante éxito obtenido por nuestra prestigiosa institución en el simulacro de incendio del 10 de Octubre. En nuestra foto, aparecen el comandante señor Azcarreta, el capitán Triana y otras distinguidas personalidades (Foto D. M.)

EN SU LOCAL social se reunieron los miembros de la Sección de Fiestas del Iberia F. C., con el fin de tomar acuerdos definitivos relacionados con la gran fiesta social que se celebrará próximamente (Foto D. M.)

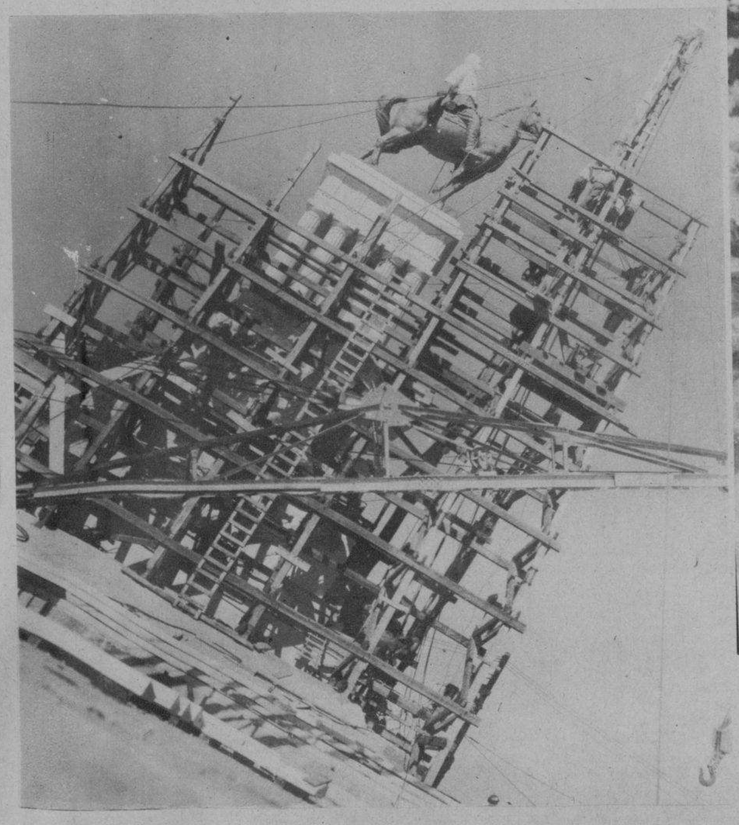

EL MONUMENTO al Generalísimo Máximo Gómez está recibiendo va los últimos toques. Nuestra foto ofrece un bello aspecto del estado actual de las obras de su erección (Foto D. M.)

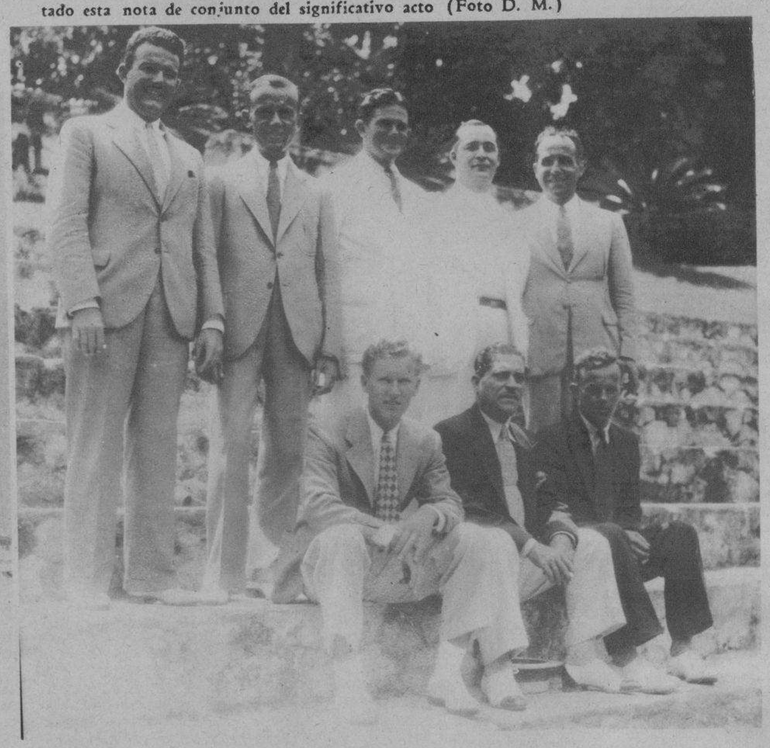

LOS MUSICOS del trasatlántico "Pennsylvania" pasaron un ameno día en los jardines de La Tropical. Sentados aparecen, de izquierda a derecha: Frank Rowe, Frank Chasney. De pie (izquierda a derecha): William Arnold, Sam Schurtz, Lee Finburgh (Director), Ted. Mers y Paul Mullen (Foto D. M.)

Telas Inglesas
"BELWARP"
"PETRONIO"
"FAVORITA"
PIDANLAS A SU SASTRE

Sobrinos de Nazábal
Importadores de PAÑOS
Muralla 70
Teléfono M-1928 • Habana.
Anuncios "VICTORIA" X-1139

DINERO del 1 al 5% Con garantía de joyas "LA IDEAL" Neptuno e Industria

M.E.C.D. 2016