1ª SECCION 1

SERVICIO DE ASSOCIATED PRESS. Esta queda autorizada para usar nuestro servicio y noticias de información.

HILO DIRECTO CON NUEVA YORK.

DIARIO DE LA MARINA

El DIARIO DE LA MARINA es el periódico más antiguo de Cuba. Fué fundado en el año mil ochocientos treinta y dos.

SERVICIOS ESPECIALES DE ESPAÑA.

1ª SECCION 1

AÑO CIENTO TRES.—NUM. 259 | ACOGIDO A LA FRANQUICIA POSTAL | LA HABANA, JUEVES, 31 DE OCTUBRE DE 1935.—SANTOS QUINTIN, URBANO Y NARCISO | TIEMPO PARA HOY: BUENO. | PRECIO: 5 CENTAVOS

25 NOV. 1935

UN HOMBRE MUERTO Y OTRO HERIDO AL VOLCARSE ANOCHE UN AUTOMOVIL

FUE ASALTADO Y ROBADO UN CHAUFFEUR CERCA DE TAPASTE, AYER

LO AMARRARON Y DESPOJARON DE 70 PESOS

El asalto lo consumaron siete individuos anoche, en la carretera de Tapaste

EN la Estación de Luyanó, se personó anoche un individuo que dijo nombrarse Santos Porbent, residente en Jaruco, manifestando que viajando en un camión que manejaba por la carretera de Tapaste, se le presentó un automóvil, cerrado, pintado de rojo en el que viajaban siete individuos, blancos, bien vestidos y los que portaban pistolas.

Los sujetos referidos le ordenaron que tuviera la marcha del vehículo y una vez hecho ésto, se subieron a él, conminándolo a que abandonara el volante del camión, cosa que hizo. Acto seguido los asaltantes lo ataron con el encerado, atándole las manos, despojándolo de la suma de 70 pesos y un cheque por valor de 5 pesos.

Los desconocidos se dieron a la fuga, logrando quitarse las ligaduras.

LOS CONCURSOS HIPICOS DE LA FERIA HABANA

El programa se publicará muy pronto y ha de constituir un verdadero acontecimiento

LA Comisión Organizadora de los Concursos Hípicos de la Feria de la Habana, ha comenzado a actuar en la preparación de ese admirable evento, que se marcará a la admiración de todos por su éxito y su brillantez.

Como es sabido la Feria de la Habana, designó para llevar a cabo esa tarea llena de cuidados, al señor Celso González Hierro. No es preciso hacer largos esclarecimientos acerca del señor Celso González Hierro, cubman distinguido ligado a los mejores elementos de nuestra sociedad, que ocupa con responsabilidad y competencia un alto cargo en la Oficina central del National City Bank. El señor González Hierro tiene para nosotros un motivo más de afecto: es hijo del señor Celso González, nuestro muy querido Administrador.

Junto con el señor González Hierro, actuará directamente en todos los trabajos relacionados con la preparación de dichos Concursos Hípicos, la siguiente Comisión Organizadora, integrada por distinguidas personalidades de la sociedad habanera y de nuestro mundo económico.

He aquí dicha Comisión Organizadora, la cual tomó posesión en una simple ceremonia celebrada en el salón de actos de la Feria de la Habana, cuyas oficinas están situadas en el Edificio Bacardí, señores: Rafael Palacios—tan estimado en esta casa del DIARIO—; Rafael Laparde, Alberto García Alonso, José Latour, Enrique Godoy, Federico López Aldazábal, Pablo Valjhonrat, Alfonso Pérez Vigueras y Raúl González.

En breve publicaremos el programa de los Concursos Hípicos, el que está aprobado de un momento a otro por la Comisión Organizadora antes citada. Pero podemos adelantar que será para caballos de trote, de escuela y alta escuela, con jinetes y conjunto de jinetes, amateurs y profesionales. Habrá también exhibición de niños, hasta trece años, en caballos criollos.

Un ardiente y vibrante entusiasmo ha despertado en nuestra sociedad el anuncio de la celebración de estos Concursos Hípicos en la Feria de la Habana. Desde hace días, en el Picadero Miramar, se advierte una gran actividad. Es que sobre la pista se entrenan numerosos jinetes que se preparan a inscribirse a tomar parte en esta noble contienda. Esa misma actividad se manifiesta en el Club Deportivo Hortedo, donde abundan los jinetes que ocharán en los Concursos Hípicos por el triunfo de su club.

Han sido cordialmente invitadas las siguientes distinguidas entidades para que tomen parte en los Concursos Hípicos de la Feria de la Habana: Vedado Tennis Club, Habana Yacht Club, Miramar Yacht Club, Country Club de la Habana, Casino Español, Club Deportivo Cornedo, Havana Biltmore Yachting Country Club y American Club. Según nuestras noticias, entre numerosos socios de esas instituciones que cultivan la equitación, exite un gran entusiasmo para tomar parte en las contiendas que constituirán uno de los mayores éxitos de la Feria de la Habana. Habrá igualmente concursos libres, para facilitar la incorporación de otros elementos que pueden hacer un brillante papel en dichas justas hípicas. Se advierte que para tomar parte en los Concursos Hípicos, será requisito indispensable la inscripción previa, para la cual los concursantes deben dirigirse al señor Celso González Hierro, en las oficinas de la Feria de la Habana, situadas en el Edificio Bacardí.

STARHEMBERG SERA BIEN RECIBIDO SI QUIERE SER EL REGENTE DE AUSTRIA

VIENA, octubre 30. AP. Los legitimistas que aspiran a la restauración de Otón de Hapsburgo como rey de Austria, propusieron hoy al Consistorio que se haga hijo adoptivo de la ciudad al joven aspirante, lo cual se interpreta como una gestión más con las aspiraciones del Príncipe von Starhemberg al trono de Austria.

Ya Otón es hijo adoptivo de 350 comunas austriacas. Los legitimistas creen que esto tiene la fuerza de un plebiscito.

En el extranjero aparentemente no ha caído mal el que el príncipe haya tomado la actitud que ha adoptado en este caso, pues se juzga que no le inspirarían deseos de expansión a costa de Yugoeslavia y Checoeslovaquia.

HOY FIJARAN EN GINEBRA LA FECHA DE LAS SANCIONES ECONOMICAS

41 NACIONES DE LAS 56 DE LA LIGA ESTAN PREPARADAS PARA INICIAR EL BLOQUEO DE ITALIA

Cuba se unió a ellas ayer. Se cree que el sitio dará comienzo entre el 11 y el 15 de Noviembre. Problemas importantes que deben ser estudiados ahora por la Liga

GINEBRA, oct. 30. (AP).—Cuba y otras siete naciones se unieron hoy al boicot contra Italia en vísperas de la reunión de la Comisión plenaria de los cincuenta y dos de la Liga, que se efectuará mañana (hoy), para decidir la fecha en que deba comenzar el sitio económico y financiero.

La Liga ha recibido notificación de una franca mayoría de naciones de que aprueban en todas sus partes el programa del boicot. Cuarenta y uno de los cincuenta y seis estados que forman parte de la sociedad internacional, han anunciado oficialmente su deseo de comenzar la aplicación del bloqueo financiero, el boicot y el embargo de todos los productos esenciales contra el país del primer ministro Mussolini. Cuarenta y cuatro han notificado a la Liga que han comenzado o están a punto de poner en práctica el embargo de armas.

Además de Cuba, las naciones que se han adherido al boicot son el Estado Libre de Irlanda, Argentina, Canadá, China, Siam, Portugal y Venezuela.

No solamente la mayoría de los estados de la Liga, sino una abrumadora mayoría de ellos se han adherido al «No compre nada a Italia» recomendado por Inglaterra para acabar con la guerra que se hace a Etiopía.

Actualmente la Liga cuenta con cincuenta y ocho miembros como resultado de la retirada de Alemania. Dos de ellos, sin embargo, Italia y Etiopía, no se cuentan a los efectos de las sanciones por ser partes en la disputa.

Cuatro de los estados restantes—El Salvador, Guatemala, Santo Domingo y Paraguay—no participaron en las deliberaciones de la asamblea este año y de ahí que no tengan representación en la comisión plenaria de los cincuenta y dos que se reúne mañana.

En cuanto a los estados que no han contestado todavía, los funcionarios de la Liga dicen que de los diecisiete que no han aceptado oficialmente las sanciones, once son americanos, la mayoría de los cuales poseen un poder de compra relativamente pequeño.

Aun aquellos países próximos a Italia que se negaron a participar en las sanciones—Austria, Hungría y Albania—tienen un poder de compra muy pequeño para que se les pueda tener en cuenta.

Dícese que del 11 al 15 de noviembre comenzará el sitio económico, existiendo por parte de algunas delegaciones el deseo de aplazar la fecha.

Otros problemas a los cuales tendrá que dedicar su atención la Comisión plenaria son:

Primero: Lo que ha de hacerse contra el contrabando, caso de que se presente, como ocurrió en los Estados Unidos con la prohibición.

Segundo: Lo que ha de hacerse con los estados que no han contestado todavía sobre las sanciones.

Tercero: Conveniencia de agregar el carbón, el algodón, el cobre, el acero y el petroleo a la lista de «productos esenciales» cuya exportación a Italia debe prohibirse.

Cuarto: Perfeccionamiento de la maquinaria de la Liga de las Naciones para vigilar la aplicación de las sanciones.

Otro asunto, sobre el cual nada se ha dicho oficialmente, pero que se ha mencionado en conversaciones informales, es el relativo a la duración del sitio económico antes de que pueda recurrirse a sanciones militares.

Se recuerda que la historia suministra bastantes ejemplos de ciudades sitiadas que finalmente tomaron la ofensiva contra los sitiadores ante la necesidad de romper el bloqueo económico.

A este respecto es interesante notar que el Canadá, no obstante comunicar a la Liga que está dispuesta a «cooperar completamente» a la aplicación de las sanciones, «desea al mismo tiempo hacer constar que no reconoce que ningún comité puede obligarle a tomar sanciones militares, y que no puede aceptar un compromiso de esa clase sin la previa autorización del Parlamento canadiense».

Consideraciones de esta clase son causa de que vuelvan a despertar interés las noticias extraoficiales acerca de proposiciones de paz italo-etiópicas. Los círculos diplomáticos dicen que Sir Samuel Hoare, el primer ministro Laval y otros diplomáticos estudiarán seriamente las nuevas sugestiones de paz en Ginebra, pero generalmente no se espera que lleguen a un estado tal que permita se las presente a la Liga pronto.

Cerca de media noche, Salvador y Nicaragua contestaron a las recomendaciones de la Liga, aceptando los cinco proyectos de sanciones. Siam aceptó y la proposición de mutua ayuda, mientras la India y Holanda aceptaron el plan de ayuda mutua.

De las naciones que no pertenecen a la Liga de las Naciones, a las cuales se pidió que expusieran su actitud en relación con las sanciones, solamente han contestado los Estados Unidos. Las demás naciones son Alemania, Brasil, Costa Rica, Saudí Arabia, Egipto, Irlanda, Japón, Lichtenstein y Mónaco.

La estación de radio de la Liga—usada por vez primera en una grave emergencia—ha funcionado casi perfectamente en su tarea de trasmitir los acuerdos de las sanciones tomados por la Liga, según ha informado la secretaría.

La Beneficencia Asturiana ofrecerá el día 2 una misa solemne en el Cementerio

El próximo sábado, día 2 de noviembre, la Benefcencia Asturiana celebrará una misa solemne en la capilla central de la necrópolis de Colón, en memoria de los asociados, cuyos restos descansan para siempre en el panteón de la colectividad.

Para este acto, que se efectuará a las ocho y media de la mañana, invita don Jenaro Acevedo, querido presidente general de la Beneficencia Astur.

115 PERSONAS PERDIERON LA VIDA A CAUSA DEL CICLON EN HONDURAS

LECTOR: Exija con esta edición el Suplemento en Rotograbado y el Magazine de Muñecos en colores.

Los estragos causados por las aguas son considerables; se hacen ascender hasta ahora a doce millones de pesos

Las bananeras de la United Fruit en Guanchias están destruídas. Las autoridades han ordenado que empiece la evacuación de Puerto Cortés. Se desbordan los ríos

TEGUCIGALPA, Honduras, octubre 30. (AP).—Las inundaciones han causado la pérdida de 115 vidas y en los centros oficiales se calcula que las pérdidas ascienden a más de doce millones de dólares.

Centenares de americanos residen en la zona inundada, pero hasta ahora no se sabe que ninguno haya perecido ahogado.

Escasas noticias han llegado a esta capital del territorio afectado, y por esa razón no se tienen cálculos exactos sobre el número de las víctimas o de las pérdidas materiales.

Mientras las aguas desbordadas de los ríos se extienden cubriendo un vasto territorio, las poblaciones de Maraita y San Pedro de Sula fueron visitadas ayer por temblores de tierra.

La United Fruit Company estima que ha sufrido pérdidas por más de cinco millones de dólares, mientras que los funcionarios del Gobierno dicen que los daños en la zona de Cortés solamente pasan del millón de dólares. El resto de las pérdidas se calcula en unos cinco millones de dólares.

Las noticias de Corocito dan cuenta del hallazgo de setenta cadáveres en esa área. En el distrito de Olanchito, las aguas desbordadas del río Aguan, causaron la muerte a veintiocho personas. Doce perecieron cerca de Pires, y en San Manuel, dos hombres, un niño y dos mujeres se ahogaron.

Las bananeras de la «United Fruit Company» en Guanchise quedaron destruídas por completo, pereciendo varias personas. De Cofradía, en el área de Puerto Cortés, informan que se hundió la montaña de Perul, sin que se registraran desgracias.

Las autoridades han comenzado a disponer la evacuación de Puerto Cortés, al derramarse la laguna de Alvarod .

Despachos de Santa Rosa de Copán aseguran que el río Camalecom ha crecido hasta un nivel sin precedentes. Los vecinos están huyendo a los oteros.

Se están enviando auxilios a esa región donde hay gran número de vecinos refugiados en las montañas.

De Puerto Cortés ha salido una embarcación en auxilio de una goleta que se encuentra en peligro en esa costa.

19.076 PALUDICOS

Asciende en la República a 19.076 el número de palúdicos reportados, oficialmente, por las Jefaturas locales de Sanidad, así como 276 atacados de fiebre tifoidea.

SOLDADOS ETIOPES TRANSPORTAN CAÑONES A LOMO DE MULA

En el frente del sur, donde actualmente avanzan y atacan con vigor las tropas del general Graziani, fué tomada esta instantánea que muestra cómo un grupo de soldados etiopes transporta sus ametralladoras y municiones hacia la línea de batalla. Las dificultades del terreno, a primera vista plano, pueden deducirse al ver que sobre el lomo de las mulas se carga, no sólamente las cajas de municiones, sino las cureñas de ruedas de pequeños cañones y ametralladoras. (Foto Acme-Editor Press).

DETENIDA DE NUEVO LA ANNIE LOLA CUANDO TODO ESTABA YA ACLARADO DE MODO FAVORABLE

La Secretaría de Defensa pidió que se retuviera por la Capitanía del Puerto en espera de una investigación que ha ordenado. La tripulación se halla en Tiscornia

Una nueva fase ha tomado ahora el asunto de la lancha whiskera «Annis Lola», apresada frente al litoral de Guanabacoa, por el cañonero «La Mañana».

Como se recordará este caso fué entregado por la Marina de Guerra a la Capitanía del puerto, y en el mismo intervino el Cónsul de Inglaterra, quien al comprobar que dicha embarcación era de bandera inglesa ha venido realizando las diligencias correspondientes.

El capitán y los tripulantes de la «Annie Lola» han sido absueltos de toda culpa por la Capitanía del puerto, por cuanto el señor Eduardo Hernández dispuso una minuciosa investigación y resultó que dicha embarcación salió legalmente despachada de la Isla de Cozumel, con dirección a Nassau, y que dado el tonelaje del buque y su radio de acción, así como la época del año en que fué realizado el apresamiento, el capitán, justificadamente, demostró ante expertos en asuntos de mar que era procedente navegar cerca de las costas, pues careciendo la lancha de fáciles medios de información para el caso de registrarse un ciclón, estando cerca de tierra podían hallar seguro refugio en cualquier lugar.

Una serie de cargos, tales como que dicha embarcación en 1934 había cargado en el Mariel 34 toneladas de cajas de alcohol y realizado otras andanzas contrabandistas también, fueron también destruídos.

Ayer, sin embargo, se personó en la Capitanía del puerto el Teniente del Ejército señor Cristóbal Peña, ayudante del Secretario de Defensa Nacional, y pidió a la Capitanía la retención de la lancha «Annie Lola» y sus tripulantes, por cuanto se procedería a una nueva serie de investigaciones.

Mediante el acta levantada, la «Annie Lola» ha quedado nuevamente detenida y sus tripulantes permanecerán en Tiscornia hasta que recaiga una resolución definitiva en este caso.

Detenido un ex cabo que cometió varios crímenes

Antonio Demetrio Alvarez, ex cabo del extinguido Ejército Nacional, detenido bajo la acusación de varios asesinatos llevados a cabo en Isla de Pinos.

ESTA madrugada el cabo José Rodríguez, de la Cuarta Estación, arrestó en la esquina de Zulueta y Misión, a Antonio Demetrio Alvarez Montori, natural de Batabanó, de 25 años de edad y vecino de O'Farrill número 38, en la Víbora, por encontrarse reclamado por el Juzgado de Instrucción de Nueva Gerona, Isla de Pinos, en diversas causas por asesinato. Además se encuentra también reclamado por el Juez Correccional de la Segunda, en causa por hurto.

Demetrio perteneció al disuelto Ejército Nacional con el grado de cabo, siendo, según dice, licenciado. Parece que hallándose destacado en el Presidio Modelo cometió los delitos por los cuales se le reclama ahora.

El detenido negó los hechos, pero hoy será trasladado a Isla de Pinos.

FALLECIO EN UN CENTRO DE SOCORRO

Esta madrugada dejó de existir en los servicios sanitarios de la Casa de Socorro de Luyanó un individuo del que sólo se sabe se nombraba Manuel Vega, como de unos 50 años de edad.

Vega llegó al citado centro benéfico, por encontrarse enfermo, dándose orden para que fuera ingresado en el Hospital Calixto García, donde fué trasladado. Como en este lugar no había camas, no se le pudo dar ingreso, por lo que el infeliz sujeto regresó a la Casa de Socorro, introduciéndose en los servicios, en donde falleció poco después.

El médico de guardia certificó que la muerte obedecía a una lesión orgánica del corazón.

El cadáver fué remitido al Necrocomio para su autopsia.

¡Alerta!

se dice al centinela al paso de una sombra.

¡ALERTA!

Damos nosotros también al público para que convierta muchas sombras en claridad.

Lea ¡ALERTA!, el periódico del pueblo, y descifrará muchos enigmas.

Por un centavo estará al tanto de todo lo que sucede en el mundo.

SE JUZGA "MUY IMPORTANTE" LA ENTREVISTA CELEBRADA EN ROMA ENTRE ERIC DRUMMOND Y EL DUCE

A pesar de ello, se conviene en que es muy difícil una solución, puesto que lo que conviene a Italia desagrada a Inglaterra y viceversa. Italia adopta sus precauciones

Especial para DIARIO DE LA MARINA
Por SONIA TOMARA
(Exclusivo del «Herald-Tribune»).

ROMA, octubre 30.—El barón Pompeo Aloisi irá a Ginebra probablemente mañana, para protestar, una vez más, ante las naciones congregadas allí, de la aplicación «injusta y cruel» de sanciones contra Italia.

Aloisi aducirá ante la Sociedad de las Naciones que el método escogido por este organismo, y principalmente Inglaterra, a la cual se le acusa aquí como inductora principal del boycott contra Italia, es peor que cualquier guerra. En una guerra, argüirá Aoisi, se toman medidas para proteger en todo lo posible a la población civil. De aplicarse sanciones contra Italia, la población civil, y no el ejército, es la primera que ha de sufrir. Los niños, particularmente, pues éstos carecerán de leche si se impide la importación de ganado.

La delegación italiana en Ginebra también escuchará cualquier proposición que se le haga a Italia por parte de Francia, Inglaterra o Ginebra. Sin embargo, ni en los círculos gubernamentales ni entre los diplomáticos extranjeros estacionados aquí se cree que se pueda hacer gran progreso en los momentos actuales, en cuanto a solucionar el conflicto italo-etíope por medios diplomáticos.

Investigaciones cuidadosas llevadas a cabo aquí hoy en círculos bien informados han establecido «el hecho» de que hasta ahora el sondeo llevado a cabo por las partes interesadas en el conflicto y las distintas sugerencias hechas con vistas a negociaciones, sólo han logrado aumentar más el vacío que existe entre los puntos de vista de Italia e Inglaterra. Por eso los informes a tenor de que se le hará una nueva oferta franco-inglesa a Italia en Ginebra, no han logrado despertar optimismo aquí. Es bien clara la percepción que una oferta satisfactoria a Inglaterra no puede ser satisfactoria a Italia y que la solución deseada por Italia invariablemente sería rechazada por Londres.

Se ha admitido en círculos oficiales que la entrevista celebrada aquí ayer entre el embajador inglés, Sir Eric Drummond, y el premier Mussolini fué «muy importante». Sin embargo, ningún detalle se ha dado a conocer. Se ha asegurado que los dos estadistas no discutieron la cuestión italo-etíope, sino que hablaron sobre las posibilidades de mejorar las relaciones anglo-italianas, quitando varios puntos de fricción.

Se duda aquí de que se haya llegado a un acuerdo concreto sobre una base para negociaciones de las consultas celebradas en París esta semana entre Maurice Petersen, jefe del departamento etíope de la Foreig Office inglesa, y el conde René de Saint-Quentin, quien ocupa una posición similar en el Quai D'Orsay. De todas maneras hasta ahora no se le han sometido planes a Roma.

Varios barcos siguen partiendo diariamente de Nápoles y otros puertos italianos cargados de camisas negras y soldados regulares del ejército, rumbo hacia el Africa Oriental. Los planes militares de Italia se han desarrollado con gran continuidad y sólo un gran desastre puede impedir la continuación del avance italiano.

Aun en el caso de que se llegara a un convenio aceptable para Italia, los expertos militares están convencidos de que la campaña de guerra tendría que continuar.

Se está llevando a cabo con gran actividad la campaña para preparar al pueblo a fin de que haga frente a las sanciones. Hoy los líderes del Partido Fascista decidieron movilizar a las madres y viudas de los veteranos de la guerra mundial para que visitaran casa por casa de todas las familias italianas solicitando que reduzcan el consumo de alimentos que tengan que ser importados. Estas mujeres se proponen explicar a las amas de casa cuáles son los productos del suelo de Italia y cuáles los importados.

SUMARIO DE ESTA EDICION

Anuncios Clasificados	18-19-20-21
Agricultura	10
Cables	24
Cables de España	13
Cartel del Día. (Teatros y Cines)	6
Católica. (Cultos para mañana e Información General)	8
Columna Editorial	3
Comunicaciones	10
Crónica Habanera	7-8-11
Crucigramas	4
Defunciones	5
Escenario y Pantalla. (Crítica)	6
Estado del Tiempo	17
Gacetillas	6-8
Habaneras	4
Hacienda	8
Lista Oficial de la Lotería	16-17
Matrimoniales	16
Mercantil	19
Municipio	10
Noticias de los Juzgados de Primera Instancia.—(Vida Civil)	10
Obras Públicas	10
Palacio	3
Pasatiempos	21
Política	18
Puerto	2
Secretaría de Comercio	10
Secretaría de Educación	10
Secretaría del Trabajo	3
Sociedades Españolas	8
Sports	14-15
Telegramas del Interior	16
Tribunales	3-10
Viboreñas	7

LECTURAS:

Actualidad Internacional. (Por J. L. M.)	4
Al Margen de la Historia.—Cristina de Suecia	11
A Través de la Vida. (Por Héctor de Saavedra)	4
Armonías. (Por Gustavo E. Urrutia)	2
Burla Burlando. (Por M. Alvarez Marrón)	9
Bromas y Veras. (Por Joaquín Aristigueta)	12
Cartas al Director	3
De Día en Día. (Por Tartarín de Tarascón)	12
De la Vida Real Contemporánea	17
El Cuento de Hoy	11
El Tesoro del Pirata	21
El Nombre que Hace la Cosa. (Por Constantino Cabal)	13
Fechas y Aniversarios	3
Las Leyes del Trabajo en Todo el Mundo	2
Los Ataques y los Tratados. (Por Diplomáticus)	24
Tras el Juego del Escándalo. (Por León Ichaso)	13
Vida Mundial. (Por Tiburcio Castañeda)	12

LA MAQUINA HIZO UN VIOLENTO VIRAJE EN REFUGIO Y PRADO Y SE PROYECTO CONTRA LA ACERA

La víctima del accidente había sido invitada a dar un paseo con el chofer, que pidió prestada la cuña. Esta sufrió averías de consideración. El herido está grave

ANOCHE ocurrió un accidente automovilístico en la esquina de Prado y Refugio, en el que perdió la vida Carlos García Amador, de la Habana, de 30 años de edad, chauffeur, vecino de Tercera y Avenida Soto, en Arroyo Naranjo, y sufrió lesiones de carácter grave diseminadas por el cuerpo, Emilio Hernández San Miguel, de 36 años y con domicilio en San Lázaro 68.

EL HECHO.—Según aparece de lo actuado por el sargento Estévez, de la Tercera Estación, Emilio Hernández conducía el auto cuña 62045, propiedad de Emilio del Mármol, escribiente de la Marina Constitucional, por el Paseo del Prado, cuando al llegar a la esquina de Refugio, al tratar de doblar por esta calle, lo realizó con tal rapidez, que el vehículo se volcó, yendo a estrellarse contra el contén de la acera. El accidente fué tan violento, que los ocupantes de la máquina fueron lanzados de sus asientos contra el pavimento, ocasionándose múltiples lesiones.

Conducidos al Primer centro de socorro, fueron asistidos de primera intención y trasladados al Hospital Municipal, donde falleció García Amador, siendo el cadáver entregado a sus familiares. Hernández San Miguel fué trasladado más tarde al Hospital «Calixto García», en el que quedó recluído.

Ha podido saber la Policía que Emilio del Mármol prestó su automóvil a Hernández San Miguel, con el propósito de que diera un paseo en unión de su amigo García Amador.

Con todo lo actuado se le dió cuenta por la Policía al juez de guardia.

SE ANUNCIA LA OCUPACION DE LA PLAZA FUERTE DE GORRAH POR TROPAS DE LA SOMALIA

Las pérdidas fueron muy sangrientas, sin que se tenga la menor idea del número de las bajas. Asegúrase que el combate se inició hace varios días y continúa muy fuerte

EN el Cuartel General Italiano, octubre 30. (AP).—Por Andrue Berding. Despachos de Mogadisco, en la Somalia Italiana, aseguraban esta noche, todavía sin confirmación en las altas esferas militares, que varios millares de soldados de Italia y regulares indígenas (dubats), habían arrasado con los defensores etiópicos de la plaza fuerte de Gorrahei, en el frente meridional, dentro de la ruta de caravanas de Harrar.

Declárase que el combate se inició hace varios días, continuando con insistencia hasta la conquista de la plaza. Las pérdidas fueron muy sangrientas, sin que se tenga la menor idea del número de las bajas. Los "dubats", según los referidos despachos, se han consolidado en la posición.

En el Cuartel General italiano no se ha confirmado la noticia.

SE ESTRELLO EN DAYTON, OHIO, EL MAYOR AVION DE BOMBARDEO DEL EJERCITO DE ESTADOS UNIDOS

Cayó envuelto en llamas, resultando heridos sus cuatro tripulantes y muerto el jefe. Llevaba cuatro modernas ametralladoras y desarrollaba una velocidad de 250 millas

DAYTON, Ohio, oct. 30. (AP).—El mayor de los aviones de bombardeo de los Estados Unidos se estrelló en las cercanías de esta población, incendiándose luego. Uno de los cinco tripulantes resultó herido de muerte. La «fortaleza flotante» de la Casa Boeing, que así se calificaba la máquina, estaba realizando pruebas, en el momento de sobrevenir el siniestro. El comandante P. P. Hill, que dirigía la maniobra, resultó herido, muriendo a poco. Hill dirigía las pruebas de los tres aviones gigantes.

La máquina se hallaba propulsada por cuatro motores de 700 HP. Apenas se había elevado unos doscientos pies, comenzaron a fallar los dinamos, yéndose el avión sobre un ala, en dirección contraria a la que llevaba. En seguida se vió envuelto en llamas, estallando a poco los tanques de combustible.

Los cuatro restantes tripulantes resultaron heridos, dos de ellos de gravedad.

El Boeing era el mayor avión de bombardeo del Ejército de los Estados Unidos. Tenía 105 pies de envergadura, 70 de longitud y quince de altura. Los cuatro motores lo impulsaban a una velocidad media de 250 millas por hora, con carga de cinco toneladas, contándose en este peso las bombas, el de las cuatro ametralladoras pesadas que monta y el de la tripulación. Estaba dotado de muelles de aire y un tren plegadizo de aterrizaje, que le permitía mayor velocidad estando recogido durante el vuelo. Había cruzado el país desde la costa del Pacífico, arrancando de Seattle para volar hasta aquí a una velocidad media de 230 m.p.h.

El primer avión de este tipo que se construyó costó 500 mil dólares, contando con las inversiones de prueba. Se han ofrecido sus copias a 195 mil 250 dólares por unidad, o, en lotes de veinticinco, a 99,620 dólares.

LA DELEGACION DE CIENFUEGOS SE VA CONTENTA

Al marcharse para Cienfuegos los comisionados que tan intensamente han laborado en esta capital haciendo propaganda en pro de los damnificados del ciclón que recientemente azotó la Perla del Sur; nos han hecho entrega de las declaraciones que insertamos a continuación:

«Nos marchamos satisfechos de nuestras gestiones encaminadas a hacer comprender a toda Cuba la magnitud de la desgracia que aflige a Cienfuegos y su zona agrícola a fin de que respondieran todos sus habitantes al llamamiento que hace el Comité Municipal de Auxilios de Cienfuegos.

Guardamos eterna gratitud a todos los comerciantes e industriales y a cuantas personas amigas nos prestaron su apoyo.

Como representativos de Cienfuegos; en nombre de todo ese pueblo que aguarda la ayuda eficiente del Gobierno para reconstruír cuanto antes lo que la furia del meteoro devastó enviamos las gracias anticipadas al honorable Presidente de la República; a los Secretarios de Despacho y a los Consejeros de Estado por lo que han ofrecido hacer por nuestra ciudad.

A todos nuestro saludo de despedida y agradecimiento.

..Serafín Mazarredo; Obdulio A. García; Rodolfo Carrillo y Luis M. Domínguez».

Desenterrados los rifles ocultados en la época de Menelik

Se trata de **winchesters** que tienen un alcance limitado aunque causan graves heridas

ADDIS ABEBA octubre 30. (AP). El Emperador Haile Selassié ha dispuesto que se desentierren todas las armas que los choanos mantenían ocultas desde tiempo de su tío-abuelo, el negús Menelik, distribuyéndose entre sus soldados los viejos fusiles y lanzas. En los escondites hay varios millares de Winchester norteamericanos. Temeroso de que en algún momento el reinode Choa fuera invadido, Menelik puso a buen recaudo las armas y municiones que quitara a sus vasallos, enterrándolas en parajes donde él y sus más fieles amigos sabían.

La mayor parte de los rifles escondidos jamás se emplearon en acción alguna. Aunque el alcance de esas armas es inferior al de los rifles modernos, las heridas que sus balas producen son más graves, puesto que el calibre es mayor. Los abisinios prefieren siempre el combate cuerpo a cuerpo, empleando en estas luchas armas de 600 pies de alcance.

Hoy salió hacia Yiyiga el doctor Hockman, norteamericano, el cual va con otros médicos del hospital presbiteriano a establecer un quirófano en el frente de las operaciones. Lleva equipos médicos y seis ambulancias fabricadas en los Estados Unidos.

El doctor Hockman, auxiliado del Dr. Malaku Bayen, uno de los pocos cirujanos indígenas de Etiopía, graduado de la Universidad de Howard, está procediendo a la inoculación de las tropas abisinias contra la tifoidea, la viruela y el cólera. Hoy llegó un grupo de médicos egipcios, que se unirán al contingente sanitario que ya labora aquí.

El Gobierno dice que reina tranquilidad en todos los frentes. En Magaló, en el sur, los aviones italianos dejaron caer varias bombas, que resultaron ser inofensivas. N. de la R.— Magaló no es Makalé, sino una población situada al este de Gorrahei).

Hoy los comerciantes de Addis Abeba pusieron en manos del Emperador cien mil pesos, contenidos en unos cuantos centenares de sacos. Una comisión de doscientos comerciantes hizo la presentación del regalo, pronunciando estas heroicas palabras:

«Ofrendamos también, como nuestras riquezas, nuestras vidas en el altar de la Patria».

M.E.C.D. 2016

DE UN MOMENTO A OTRO SE PROCEDERA A LA APERTURA DE LAS ESCUELAS PROFESIONALES DE COMERCIO

DIARIO DE LA MARINA

Fundado en 1832
Dirigido hasta 1919 por D. Nicolás Rivero y Muñiz.
Oficinas y Talleres: Prado 103. Habana.—Representante en New York, Joshuá B. Powers Inc. 220 E. 42nd. St.
Director actual: José I. Rivero.

Editado por la Cía. DIARIO DE LA MARINA (S. A.) cuyo programa consiste en la defensa de los intereses generales y permanentes de la Nación cubana, de los especiales de la Colonia española establecida en la misma y de la unión y armonía entre los diversos elementos que conviven en el país, Art. 1º de los Estatutos.

Teléfonos del Diario

Dirección	M 3577
Administración	M 7911
Suscripciones	M 7911
Quejas	M 7911
Clasificados	A 2323
Jefe Redacción	A 3205
Redacción	M 7913
Sports	M 7912
Ag. Guanabacoa	XO 1584

PRECIOS DE SUSCRIPCION AL «DIARIO DE LA MARINA»

Habana y Provincias	
Mes	$ 1.20
Trimestre	3.25
Semestre	6.25
Año	12.00
Extranjero	
Trimestre	$ 4.25
Semestre	8.00
Año	15.00
Edición Dominical (Para el extranjero solamente)	
Semestre	$ 3.00
Año	5.00

Inscripto según la ley No. 88, resolución No. 32, de 17 de agosto de 1933.

ARMONIAS

Por GUSTAVO E. URRUTIA

He aquí lo que se me ha ocurrido como pronta providencia para mejorar de inmediato algunos servicios populares del municipio habanero.

Son beneficios tangibles que podrá lograr el próximo Alcalde con sólo «racionalizar» los gastos de administración y mejorar las recaudaciones impidiendo los fraudes, las mixtificaciones y las ocultaciones que logran cometer muchos contribuyentes con perjuicio de los demás.

Las necesarias modificaciones orgánicas no caben sino en el programa constitucional. En su día, publicaré aquí mismo las que yo propugno.

Las iniciativas prácticas que reproduzco a continuación, obran ya en poder de la Comisión del Programa Municipal del neoliberalismo habanero, de la que formo parte, y pronto serán sometidas a discusión. Ellas pueden ser elementos de un programa mínimo municipal de ofertas realizables en corto plazo, y conquistar los votos de un electorado al que puede asegurársele una sustancial mejora de servicios sin aumento de tributación, y una posible rebaja de las contribuciones por depuración administrativa.

Estos son mis postulados municipales del momento:

Sanidad municipal

—Un Consejo de Sanidad Municipal presidido por un Delegado del Alcalde e integrado por los Directores de los distintos hospitales municipales y por los Jefes de los diversos servicios sanitarios municipales.

—Suprimir las anticuadas Casas de Socorros y establecer pequeños hospitales municipales en dos o tres lugares céntricos.

—Mejorar el servicio de enterramiento municipal directamente o por arrendamiento a una agencia de pompas fúnebres. Cada cadáver debe tener su tendido, ser conducido al cementerio por un coche y ocupar una fosa.

—Construir una «morgue» municipal.

—Reinstituir la boleta de pobreza para utilizar los servicios municipales gratuitos, sin perjuicio de que se asista a los demás vecinos mediante pago proporcionado a su posición económica.

—Construir un Sanatorio municipal de tuberculosos y un hospital municipal de cancerosos.

Enseñanza municipal

—Crear escuelas y academias nocturnas para hembras y varones adultos.

—Reformatorio municipal para varones y para hembras.

Beneficencia municipal

—Crear un Asilo municipal de ancianos.

Economía municipal

—Creación de un Comité de Amigos de la Ciudad, compuesto de un delegado por cada clase de contribuyentes y vecinos, que fiscalice los ingresos y los egresos del municipio.

—Fijación anual de renta máxima a las viviendas de las clases pobres y de la clase media, de acuerdo con el índice anual de precios; y provisión de local municipal adecuado y gratuito para albergar por una quincena a los inquilinos desahuciados, y recoger sus muebles y enseres por igual tiempo.

—Publicación diaria en los principales periódicos capitalinos, de cada libramiento firmado por el Alcalde, con especificación de su importe, capítulo del Presupuesto, subtítulo y objeto.

Antirracismo municipal

—Obligación de multar por primera vez y de retirar la licencia, si reincide, a todo establecimiento público en que se niegue o dificulte el servicio, alojamiento, etc., o se establezcan distingos o separaciones por motivos de raza, color, sexo, religión, nacionalidad o clase social.

Estimo que todas estas reformas también son viables en las demás capitales de provincias y en los otros ayuntamientos provistos de buenos recursos, y me aventuro a pedir la colaboración a la Prensa y la opinión pública de toda la Isla para que se logren, en beneficio de las masas populares.

Una investigación sobre el reciente intento de plagio

La madre del niño ratificó la denuncia. El Juez ordena buscar a los sospechosos

Ayer la Policía dió cuenta al Juez de Instrucción de la Sección Quinta, de la denuncia formulada recientemente y cuyo hecho publicamos, por la señora Georgina Rodríguez Planas, vecina de Porvenir 55, en la que hizo constar, que temía que uno de sus hijos fuera secuestrada por tres individuos sospechoso que la visitaron preguntando por u esposo, dueño de la zapatería que posee éste en su domicilio. Al ratificar su denuncia la señora Rodríguez, agregó que los desconocidos después que la visitaron volvieron nuevamente por los alrededores de su casa, interesándose por todos los detalles que a su juicio les convenía conocer para realizar el delito.

El Dr. López Centellas, que actúa en dicho Juzgado, ha ordenado se investiguen los hechos, procediéndose contra los desconocidos, que una vez capturados, serán puestos a su disposición.

José Justín Franco figura en la Corte Federal de los E.U.

Charles Evan Hughes fué el encargado de pedir su acceso al mencionado alto tribunal

En una solemne e impresionante ceemonia, en Washington, ante el más alto Tribunal de la Unión Federal Americana, fué admitido el lunes próximo pasado al ejercicio de la abogacía el doctor José Justin Franco, letrado que desde hace muchos años viene postulando ante las Cortes federales y locales del Estado de New York.

A las doce del Meridiano, el alguacil anunció a una concurrencia esmerada que llenaba la sala de audiencias, sita en el nuevo palacio del Supremo, le entrada de los venerables juristas presididos por Charles Evans Hughes. Momentos después quedaba el tribunal constituído, en pleno, con sus nueve magistrados.

Acto seguido, pide la palabra Mrs. Mabel Walker Willebrandt, abogado ilustre del foro de Washington y subofícial que fué de los Gabinetes de Coolidge y Hoover. El Presidente Hughes se la concede. En breves palabras, elocuentes y llenas de moción hace un historial de los méritos profesionales del doctor José Justin Franco, graduado en la Universidad de la Habana, quien después de ejerce varios años en Cuba y revalidar su título en la Escuela de Derecho de la Universidad de Columbia, viene llevando con gran éxito asuntos de importancia ante los tribunales americanos. Termina suplicando que el señor Franco sea admitido ante el augusto Tribunal.

El Presidente Hughes, con la venia de sus demás colegas que con unanimidad concurren en su decisión, declara al candidato admitido en el seno de la cofradía ilustre de juristas que componen el foro del Supremo Tribunal Federal y ordena que en el acto pase a prestar el juramento de rigor.

Prestado éste, concluye la ceremonia iniciándose entonces las felicitaciones que los admiradores y clientes del doctor Franco se aprestan a tributarle.

UN LESIONADO DE GRAVEDAD

En la casa de salud «La Covadonga», ingresó para ser asistido de lesiones en la mano derecha, Manuel Tajaco Menéndez, dependiente del café situado en Merced 111, donde se las ocasionó al estar cortando papel.

TRES ACUSADOS POR EL ASESINATO DE ALEJANDRO SIERRA

EL DRAMA SE CONSUMO EN LA FINCA LA "LOMA DE LA CRUZ" EN CAIBARIEN, EL 31 DE JULIO

La Policía Secreta alega la exención de responsabilidad, por legítima defensa, a favor del vigilante José Quijano, que dió muerte a Emilio Collazo que lo había agredido

Por el Buró de Homicidios que dirige el Dr. Israel Castellanos Director, a la vez, del Gabinete Nacional de Identificación, se ha rendido ayer, informes sobre hechos sangrientos ocurridos recientemente; dichos informes fueron debido a investigaciones practicadas por los miembros de dicho Buró, detectives de la Policía Secreta Nacional Pedro Touzet e Ignacio Calvo escogidos por el Inspector José Cardelle, del citado Cuerpo policíaco, de acuerdo con el comandante Eugenio Menéndez, jefe del mismo, para que integraran el personal de ese recién creado organismo.

El detective Touzet se contrae a la muerte, con motivo de robo frustrado, de Alejandro Sierra González, en la finca Loma de la Cruz, Término de Caibarién, el 31 de julio último, y acusa como autores a los procesados Rafael Rojas Espinosa, Justo Herrera Sotolongo y Salomón Castro Pérez.

Y el detective Calvo, proclama la exención de responsabilidad, por haber obrado en legítima defensa, concurriendo los tres requisitos esenciales que la imponen, del vigilante número 40 de la Policía Municipal de Marianao José Quijano Hernández, quien dió muerte a Emilio Collazo, de la raza negra, sujeto de pésimos antecedentes, que con una navaja barbera lo agredió hiriéndolo, agregando que el mestizo Cándido Terry Rojas tomó parte activa en la agresión al vigilante, pues mantuvo sujeto fuertemente al también vigilante Prieto Solís, por los brazos, mientras Collazo atacaba a Quijano.

Fumaban mariguana varios muchachos y fueron encarcelados

La Policía los sorprendió en los momentos en que se consagraban a dicho vicio

El teniente Figueroa, al mando de la Séptima Estación, detuvo anoche en el interior de un auto que se encontraba estacionado en la calle de Aramburo entre San Lázaro y Universidad, a varios jóvenes, que en esos momentos se encontraban fumando cigarros de mariguana.

Se nombran los detenidos: Angel Blanco Pintado, vecino de Basarrate número 3; Manuel Quintana Ramos, de Pasaje Infanta número 18, en Santos Suárez; Roberto Palacios Murillo, de San Lázaro 217; Angel Morales Bozo, de Obrapía, 51; Francisco Ochausti Suárez, de Rivas, 4; Federico Pérez, de Rente sin número, en Mantilla, y Juan Ruiz Rodríguez, con domicilio en Marianao.

Todos los detenidos fueron puestos a disposición del Juez de Guardia, a cuya autoridad se le dió cuenta con las pruebas ocupadas a los mismos.

BOLIVIA PLANTEARA VARIAS CUESTIONES EN SU NOTA DE RESPUESTA A BUENOS AIRES

LA PAZ, Bolivia, octubre 30. AP. «El Diario» anuncia que, según ha podido saber en centros bien enterados, la respuesta que el Gobierno boliviano dará el primero de Noviembre a Buenos Aires planteará el asunto de la devolución inmediata de los prisioneros de guerra y el reconocimiento del derecho a un puerto permanente sobre el río Paraguay.

También tratará acerca del establecimiento de una zona neutral supervigilada por fuerzas de los Estados Unidos, Brasil, Argentina y Chile y Perú y Uruguay, mientras se demarca la línea fronteriza definitiva entre Bolivia y Paraguay.

Clubs nocturnos de Miami, amenazados por los pistoleros

Se trata de un «sindicato» de delincuentes que trata de imponerles tributación

MIAMI, Florida, octubre 30. (AP.). —Las autoridades han prometido adoptar rápidas y enérgicas medidas de confirmarse las noticias que circuan relativas a la existencia de un sindicato que trata de imponer contribuciones a los clubs nocturnos durante el próximo invierno, so pena de emplear con sus propietarios los mismos procedimientos que utilizaban los pistoleros en los tiempos de la prohibición.

Aunque en los centros oficiales se ha negado que conozcan los movimientos del sindicato, el Fiscal George A. Worley y el solicitor del Condado, Robert R. Taylor, han prometido utilizar todas las fuerzas de que disponen con el fin de librar de pistoleros a Miami, Miami Beach y al Condado de Dade.

«Abriré una guerra abierta al pistolerismo, caso de que intente traerse a esta ciudad», dijo el Fiscal Worley.

Se ha sabido que los dueños de siete o más de los veinte y pico de clubs nocturnos que van a funcionar en Miami este invierno han sido amenazados con no permitirles abrir a menos de que permitan al sindicato que coloque camareros y «guardias» en las nóminas.

En la reunión que celebraron anoche los dueños de clubs nocturnos decidieron no quejarse a las autoridades. Algunos de ellos manifestaron que prefieren no abrir sus puertas a acceder a las demandas de los pistoleros.

Mientras tanto, en los centros extraoficiales bien informados se dice que los dos individuos que reclaman las autoridades de Nueva York para interrogarles con motivo de la muerte de Arthur (Dutch Schultz) Flegenheimer y tres de sus pistoleros, han sido vistos en esta ciudad.

Charles Luciano (a) «El Dichoso» estuvo anoche en Miami Beach, según aseguran personas que dicen conocerle bien. Le acompañaban otros cuatro individuos desconocidos.

El otro, Johnny Torrio, que fué herido gravemente en Chicago por sus enemigos hace años, también está en Miami. Créese que haya llegado en automóvil porque las autoridades habían establecido una gran vigilancia en los aeroplanos y trenes.

Roosevelt contestará a los Caballeros de Colón que lo acusan de falta de palabra

WASHINGTON, ocubre 30. AP. El Presidente Roosevelt escribio esta noche la respuesta que dará a una carta de los Caballeros de Colón, en que se le acusa de quebrantamiento de palabra, por su continuado silencio en la controversia religiosa de México. Se había dicho por la referida Orden que el Presidente había prometido emitir una carta enérgica, condenando la actitud del gobierno mexicano hacia los católicos.

Las acusaciones contra Mr. Roosevelt fueron formuladas en una carta suscrita por Martin H. Carmody, Caballero Supremo y William C. Mac Kinley, Supremo secretario, en nombre de la Orden.

NOMBRADO UN ARQUITECTO PARA COMUNICACIONES

Por decreto presidencial a propuesta del secretario de Comunicaciones, ha sido nombrado arquitecto de la secretaría el señor Julio Alemany y Otero. Esta plaza fué incluída en los presupuestos actuales, y el señor Francisco Gómez, secretario del departamento, ha querido cubrirla, para que preste su concurso en el proyecto del Palacio de Comunicaciones, que cada día toma más visos de realidad, hasta el punto de que ya parece no existir duda alguna que para fines del año 1936 esté terminada esa obra.

Pide el fiscal para el que atacó a tiros al Dr. Danhausser multa de 500 pesos por el delito de robo con violencia

En el Tribunal de Urgencia han sido absueltos Alberto Belt y Domingo Cañal. Ha empezado el juicio contra los detenidos en Galiano 109 por el delito de conspiración

Para Carlos Zamorano López, conocido por «El Colombiano», ha interesado el Fiscal la pena de multa de $500, por el delito de robo con violencia en las personas, en grado de tentativa, relacionado el hecho con la agresión de que fué objeto el señor J. Danhauser.

Relata el citado Ministerio que en la madrugada del 21 de julio último, Zamora, con otras personas hasta ahora desconocidas, se presentó en la droguería Danhauser, sita en Neptuno y Perseverancia, y con la excusa de comprar un balón de oxígeno, cuando el dueño del establecimiento abrió la puerta para entregar la mercancía, se le abalanzaron y con una pistola que portaba el procesado disparó contra el repetido Danhauser, al que ocasionó heridas de las que tardó en sanar veinticinco días.

EL ASALTO AL COLEGIO RELIGIOSO «SANTA ROSALIA».—También, el Fiscal ha pedido seis meses de arresto para Armando Serra Alfonso, por el delito de robo con violencia, según sus conclusiones, el procesado se introdujo en el colegio religioso «Santa Rosalía», en horas de la mañana, pidiendo auxilio, y al entrar, después de tapar la boca a Sor Teresa, que acudió a atenderlo, le causó lesiones a la misma, con una navaja que portaba, apoderándose de pertenencias de dicho plantel.

EN LIBERTAD FRANCISCO LOPEZ Y JOSE JOUGLAR.—A instancia del doctor Jenaro G. Brito, la Sección de Investigaciones de la Policía Nacional, dispuso la libertad de Francisco López y José Jouglar, que fueron detenidos en la Audiencia el pasado martes, toda vez que no había cargos contra ellos.

LA RECLAMACION DEL OBRERO JOSE FARIÑAS CONTRA PEDRO F. RODRIGUEZ.—Ha tenido efecto ayer, en la Sala de lo Civil del Tribunal Supremo, la vista de la apelación establecida por el doctor José E. Zarranz, contra sentencia de la Audiencia de la Habana, que confirmó la del Juzgado de Primera Instancia de Marianao que desestimó la demanda incidental sobre indemnización por accidente del trabajo, establecida por el obrero José Fariñas Casal, contra el propietario de la fábrica de pinturas «Gobeca», establecida en Guanabacoa, señor Pedro Fausto Rodríguez Leal, al que se absolvió de la demanda en dichas instancias, a pesar de haber aceptado el hecho, que se demostró, de que Fariñas era obrero a sueldo de la citada fábrica, habiendo quedado el citado Fariñas, a consecuencia del accidente, completamente inutilizado por completo, durante su vida, para el trabajo y los menesteres más precisos de la vida, ya que sufrió la rotura de importantes órganos internos, habiendo sufrido el accidente en la finca «Husillo», en Marianao.

Mantuvo la procedencia de la revocatoria del fallo combinado y de la condena de Rodríguez Leal, el doctor Zarranz, impugnándolo el doctor José Ramón Gutiérrez, por el repetido demandado.

CONTRA EL AUTO DE PROCESAMIENTO DE RICARDO DAVILA ORTA.—Ha señalado para el día 5 del próximo noviembre, la Sala Primera de lo Criminal, la vista del recurso de apelación establecido por el Procurador Raúl Dávila Orta, a nombre de Ricardo Dávila Orta, su hermano, procesado con exclusión de fianza, en la causa seguida por la muerte violenta del Inspector Electoral, Israel Pérez Martínez, el 8 del pasado mes. Interesa el Procurador Dávila que se señale al procesado fianza para gozar de libertad provisional.

ABSUELTOS EL SR. ALBERTO BELT Y EL SR. DOMINGO CAÑAL.—Comparecieron ayer, ante el T. de Urgencia No. 1 presidido por el doctor José Ramón Cabezas y completado por los Magistrados doctores J. Pérez Ferrer Saavedra y Manuel Gómez Calvo, los señores Alberto Belt y Domingo Cañal, acusados de incitación a la huelga última y de introducción de materiales explosivos por la Aduana, de la que era Administrador el señor Belt, siendo ambos absueltos libremente.

Según el Servicio Secreto de la Marina, Belt, siendo Administrador de la Aduana fué quien incitó a los empleados para que secundaran la huelga de marzo, siendo el presidente del Frente Unico de Empleados de dicho departamento, consintiendo, a la vez, la libre introducción de materias explosivas por la Aduana.

En dicho acto declaró el Subtenente de la Marina, Max Ferrer, que actuó de Juez Instructor en el expediente contra Belt, sin que pudiera aportar nada contra los acusados.

También declaró el Capitán Belisario Hernández, del Ejército, quien elogió la actuación de Belt al frente del departamento, siendo también testigo de la honrosa actuación de él durante la huelga; refiere el Capitán Hernández que la mañana de la huelga llegó a la Aduana para resolver un asunto y pudo escuchar a Belt, diciéndole a sus empleados que el que secundara la huelga quedaría cesante y sería un traidor al Gobierno y al Ejército, y estima la acusación hecha a Belt como algo erróneo. Fué defendido el señor Belt, por el doctor Agustín Martínez, quien también abogó por el señor Cañal.

Asimismo fueron absueltos, por el Tribunal Número Dos, Francisco Hernández Guijarro, de sabotaje; Antonio Román Macías y José Allende Pérez, de propaganda sediciosa; defendió el doctor Armando Rabell.

Condenados: Ernesto Pérez Montesino y Alberto Portela y Portela, a la pena de 6 meses, por el delito de propaganda sediciosa.

LA CONSPIRACION EN LA CASA GALIANO NO. 19.—Comenzó a celebrarse ayer, ante el Tribunal de Urgencia Número Uno, presidido por el doctor José Ramón Cabezas y completado por los Magistrados doctores Saavedra y Manuel Gómez Calvo, el juicio contra los detenidos en la casa de la calle Gaiano número 109, acusados de conspiración para la rebelión; defienden a los acusados, los doctores Roque Garrigo, ex Fiscal del Tribunal Supremo y Evelio Tabío, Abogado de oficio de dicho más alto Tribunal de Justicia.

Según la Policía, los acusados Manuel Rodda de León, Teodoro Morell Pérez, Alberto Moré Tabío, Miguel Angel Andreu Roca, señora Celesta Roca Calderón y señorita Rita María Andreu Roca, se reunían en dicha casa para conspirar.

Los acusados negaron los cargos; Castro, contestando a su defensor, doctor Garrigó, negó que fuera detenido en la ya mencionada casa, de Galiano número 109, desconociendo que dicha casa existiera, y aseguró que fue detenido solo en la calle.

Rodda de León, Alberto Moré Tabío, respondiendo a su defensor, el doctor Evelio Tabío, dicen que no fueron detenidos en dicha casa y no la conocen como tampoco conocían a los detenidos hasta el momento que fueron arrestados; aseguran que a ellos los detuvieron separadamente en la calle.

La señora Roca Calderón, a preguntas de su defensor, el doctor Garrigó, dice que sólo fueron detenidos en su casa el joven Morell, su sobrino Miguel Angel Andreu Roca y Rita María Andreu Roca, su sobrina, sin que a ellos, se les ocupara nada en contra del Gobierno y que Morell, fué detenido mientras dormía; no conocía a los otros acusados hasta que fueron llevados a la Jefatura, y nunca ha visto en su casa. El juicio fué suspendido para continuarlo el día 8, por no haber comparecido los agentes de la Policía, a declarar, a los que el Tribunal impuso 6 pesos de multa.

NO SE CONSENTIRA DE NINGUN MODO QUE LOS PERTURBADORES LOGREN OBSTACULIZAR SU OBRA

La juventud está necesitada de que funcionen dichos planteles, para recibir una preparación adecuada. La Secretaría de Educación cuidará de su funcionamiento

De acuerdo con las declaraciones que el doctor Leonardo Anaya Murillo, Secretario de Educación Pública, hiciera ayer a los periodistas, las Escuelas Profesionales de Comercio de toda la República serán abiertas de un momento a otro, salvadas ya las dificultades que, en un principio, parecían oponerse a dicho fin.

Al referirse a estos particulares, el docto Anaya significó, ratificando las declaraciones que en otra oportunidad hiciera a nuestro repórter, que no se encontraba dispuesto a permitir que los elementos perturbadores de oficio obstaculizaran su labor en pro de la enseñanza, pues la juventud necesitaba que se abrieran las casas de estudio para instruirse para la lucha por la vida y la República exigía que se preparara debidamente a los ciudadanos del mañana.

Señaló asimismo, refiriéndose al departamento, que no habría movimiento alguno de personal, pues sólo se limitaría a cubrir los cargos que estuvieran vacantes o que vacaran por renuncia o fallecimiento añadiendo que, precisamente, tenía pensado exaltar al doctor Enrique Jardines, Superintendentes de escuelas de la Habana, a la Superintendencia general de escuelas de la República, y llevar a Heliodoro García Rojas, uno de nuestros valores más positivos en materia educacional y actual inspector general de escuelas privadas, a la Superintencia de escuelas de la Habana, cargo que dejaba vacante el primero.

Al referirse al teatro «Martí», consignó que esperaba que estuviese en poder del Gobierno para la semana entrante y anunció que el señor Luis S. Varona sería designado administrador del mismo y el señor Francisco Meluzá Otero, Presidente de la Sociedad de Autores Teatrales, y estimado compañero en la prensa, comisionado de la Secretaría para todos los asuntos relacionados con el mismo.

Esta designación no puede ser más merecida, ya que Meluzá Otero ha sido uno de los que han laborado con más entusiasmo y tesón por la causa del teatro cubano.

Finalmente el Secretario nos declaró que hiciéramos público para general conocimiento, que había prohibido hacer colectas entre la empleomanía del departamento y las escuelas públicas para hacerle regalos con motivo de su onomástico, que tendrá lugar dentro de breves días.

SE ENTREVISTA EL GOBERNADOR DE ORIENTE CON EL SECRETARIO.—En la mañana de ayer visitó la Secretaría de Educación el doctor Pérez André, Gobernador de Oriente, entrevistándose con el doctor Anaya Murillo con el fin de solicitar del mismo la reconstrucción de los centros escolares de Alto Songo, San Luis y Bayamo, y la construcción de uno en Banes.

Interesó asimismo del Secretario de Educación el establecimiento de cinco escuelas primarias superiores en los términos siguientes: Bayamo, Guantánamo, Baracoa, Santiago de Cuba y Holguín.

Por último le significó que sería de gran utilidad que el departamento incluyese en sus presupuestos un crédito que ayudase al sostenimiento de la Escuela de Artes Plásticas de Oriente, instalada en la que fué casa del ilustre poeta cubano José María de Heredia.

Las leyes del trabajo en todo el mundo

Este artículo corresponde a la serie de estudios que damos a nuestros lectores, acerca de las leyes del trabajo en todo el mundo civilizado.

El lector verá que las características de todas las leyes, en los demás países se amoldan a los principios de Derecho, que ha defendido el DIARIO DE LA MARINA desde un punto de vista patriótico, por cuanto lo es que Cuba no se aparte de los dictados de la Justicia de la Humanidad. Dichos principios son: No retroactividad de las leyes, igualdad en el concepto de la ciudadanía e incorporación ciudadana a los efectos de Ley del Trabajo en los casados con mujer cubana o padres de hijos nacidos en Cuba.

Pues como el lector irá viendo, todos los países han tratado de proteger a sus «ciudadanos» (sin distingos) en esta ola nacionalista que ha invadido al mundo, pero todos los países lo han hecho sin olvidar los principios de Derecho que hicieron la Civilización, resultando Cuba un caso excepcional, sin honra ni beneficio para ella.

Vaya viendo y juzgando el lector por las legislaciones de los demás países, que vamos transcribiendo y comentando en esta sección:

EN NINGUN PAIS DEL MUNDO SE IMPIDE TRABAJAR AL NACIONALIZADO

La Nacionalización del Trabajo en Uruguay

La Constitución de la República Oriental del Uruguay, promulgada en 1934, reconoce los postulados más modernos en materia de legislación social. «Todas las personas —declara en su artículo 8— son iguales ante la ley, no reconociéndose entre ellas otras distinciones que las fundadas en el talento o la virtud». «Todos los habitantes tienen derecho a ser protegidos en el goce de su vida, honor, libertad, seguridad, trabajo y propiedad». (Art. 7). «Toda persona puede dedicarse al trabajo, cultivo, industria, comercio, profesión o cualquier otra actividad lícita» (Art. 35). «Quien tenga a su cargo numerosa prole tiene derecho a auxilios compensatorios, siempre que los necesite». (Art. 40).

Por la ley de Diciembre de 1933 se estableció que «toda nueva empresa que se establezca en el país después de la publicación de la misma, tendrá que utilizar, en el personal OBRERO, por lo menos un 75 por ciento de ciudadanos uruguayos, NATIVOS O NACIONALIZADOS, indistintamente; quedando el restante 25 por ciento a disposición de los extranjeros»; y que, «en cuanto a las empresas ya existentes al momento de promulgarse la ley, cualquier vacante que se produzca en el personal obrero tendrá que llenarse exclusivamente con ciudadanos uruguayos, hasta llegar al 75 por ciento antes expresado».

Además, la inmigración en el Uruguay es libre, sin distingos de raza ni de nacionalidad, siempre que los inmigrantes llenen los requisitos que las autoridades sanitarias exigen al efecto, y demuestren poseer determinada cantidad al desembarcar. Los que lleguen al abrigo de algún familiar, o que anteriormente hubieren residido en el país ,pueden ser exonerados de tal requisito mediante un permiso que concede la Oficina de Inmigración. Al inmigrante se le dispensa alimento y albergue gratuito durante ocho días desde su llegada, y se le transporta con su equipaje, por cuenta del Estado, hasta el lugar del territorio uruguayo que elija como residencia.

Se facilita la nacionalización de los extranjeros, pudiendo adquirirse la ciudadanía uruguaya a los dos años de residencia en el país.

Es notable, por su previsión, la legislación de este país. Protege de manera efectiva al obrero nacional pero respetando el derecho adquirido por los que han venido contribuyendo lealmente con su esfuerzo al engrandecimiento de la Nación. Obsérvese que esa protección es únicamente en cuanto al PERSONAL JORNALERO, pues los empleados, sin distinción de nacionalidad, tienen amplia libertad de trabajo sin sujeción a ningún por ciento. Ayuda económicamente, caso de que lo necesiten, a todos los que tengan numerosa familia. Facilita la rápida nacionalización de los elementos radicados en el país y protege al inmigrante.

En Cuba, la Ley de Nacionalización del Trabajo, por razón del precepto —único en todas las legislaciones— que dispone que todas las plazas que vaquen o se creen tienen que ser cubiertas exclusivamente por «nativos», cerró absolutamente las puertas del trabajo a todos los que han venido siendo desplazados de sus puestos, ya tuvieren o no mujeres e hijos nativos que mantener, sin que se haya proveído nada respecto a su situación. Y lo que es más grave, incluyó entre los extranjeros a los ciudadanos por naturalización a pesar de que la Constitución estatuye que todos los cubanos son iguales ante la ley y que el trabajo debe ser ejercido preferentemente por CUBANOS NATIVOS O NATURALIZADOS. De ese modo convirtió en carga pública permanente a millares de familias cubanas.

Este es el

Este es el décimo quinto trabajo preparado por la Asociación para la Defensa de los Derechos Ciudadanos. Mañana: GRECIA.

Hay que agregar dos cargamentos más de patatas a los que se han recibido de St. John últimamente

Han regresado para el Norte los agentes de pasajes. En el «Zacapa» embarcadán varios odontólogos cubanos con objeto de asistir a un Congreso en los Estados Unidos

Se han dispuesto cortesas y franquicias para el señor Freeman Matthews, primer secretario de la Embajada de los Estados Unidos en Cuba, que llegará el día 3 en el vapor «Veragua en compañía de sus familiares.

—Fué despachada, a reserva de llenarse otros trámites, una caja de espadines de gala, consignada al Jefe de Administración del Ejército.

—Se le hizo entrega al Cónsul de España del equipaje, consistente en un bulto y una maleta, del ciudadano español Antonio Rodríguez Clement, que falleció a bordo del vapor «Manuel Arnús», y cuyo equipaje fué depositado en la Aduana.

PARA INSPECCION Y DESPACHOS DE AUTOMOVILES.—Por el Fondo Especial de Obras Públicas han sido designados los inspectores Severardo Berisiartu y Sergio Elizondo, para que cooperen con los funcionarios de la Aduana en el despacho de los automóviles que traen los turistas, con objeto de dar cumplimiento al decreto número 2549 de 25 de Octubre del corriente, por el que sólo se conceden seis meses, sin prórroga a esos automóviles que traen dichos viajeros.

EL «SAN JOSE».—Con un cargamento de papas llegó ayer de Saint John el vapor «San José».

EL «DAIREN».-También con cargamento de papas llegó ayer el vapor «Dairen». Ambos vienen consignados a la Flota Blanca.

EL «ORIENTE».—Ayer tarde salió para New York el turbo eléctrico «Oriente», de la New York and Cuba Mail S. S. Co., que lleva un importante cargamento de mercancías cubanas y numerosos pasajeros, entre ellos los señores Gustavo Colmega, Ina Crookford, Ralph Molin, Bárbara Baldin, Alex Goldstein y señora, James Bennett y señora, Garold Silverman y señora, Remigio Iglesias, Paul Hellman, James Copen, Ida M. Richards y los turistas que llegaron en este buque.

LOS AGENTES DE PASAJEROS También regresó en el «Oriente» el grupo de agentes vendedores de pasajes de las distintas empresas de transporte norteamericanas que fué invitado por la Ward Line para que visitaran nuestra ciudad.

Muy agradecidos se mostraron dichos viajeros a las múltiples atenciones que hantenido con ellos los representantes de la New York and Cuba Mail S. S. Co., quienes organizaron y desarrollaron un extenso programa, haciéndoles visitar todos los lugares de mayor belleza y atracción de nuestra ciudad, ofrecido tres banquetes y otros entretenimientos.

LA CARGA.—El «Oriente» tomó en la Habana 500 fios de cuero, 300 huacales de frutas y vegetales, 1379 tercios de tabaco, 18 fardos de tabaco en rama, 7 cajas de tabacos torcidos, 54 pacas de esponjas, 45 fardos de desperdicios de trapo y 20 cajas de bultos de miscelánea.

LA RECAUDACION.—La Aduana de la Habana recaudó ayer $87.307 pesos 2 centavos.

EL «QUIRIGUA».—Hoy, a las 9 de la mañana, llegará el vapor americano «Quirigua», de la Flota Blanca, que trae cargamento de frutas y pasajeros.

En la Habana embarcará el señor Pedro Machado, comisionado de la Secretaría de Agricultura, que va a instalar en New York una oficina representativa de esa Secretaría; el Secretario de la Embajada de los Estados Unidos en Cuba, mister Noron Griggs.

También llevará 500 huacales de frutas y vegetales, 50 tercios de tabaco, 5 cajas de tabacos torcidos para Londres, 600 sacos de cacao y 50 bultos de miscelánea.

—En el «Zacapa», para New Orleans, embarcarán con el propósito de asistir a la Convención Odontológica que se celebrará en Nueva Orleans del 4 al 8 de Noviembre, los doctores Ulises Odio, Blas Rocaford y Sergio Giquel, el capitán del Ejército de los Estados Unidos, Bolívar Simons y W. Natesd de Herrera.

MR. BRUNO WEIS.—Por la vía aérea llegó ayer el señor Bruno Weis, conocido escritor alemán, que escribió sobre el proceso Dreyfus y sobre los escándalos de Panamá.

LOS QUE EMBARCARON.—En el «Florida» embarcaron John Alexander, Arturo Senra, Elizabth Mac Night, Rafael Renique y M. Rote.

MOVIMIENTO DE PASAJEROS POR LA VIA AEREA

Llegados en el avión de Miami: A bordo del avión «Southern Clipper» de la Pan American Airways, que arribó ayer por la mañana procedente de Miami, llegaron los siguientes pasajeros: Mildred Stork, Henry Stork, Francisco Diago, S. Grendinning, Mary Glendinning, William E. Martin, Henrietta Garnar, Gaerge Garner, Juan E. Beale, Einar Hemmer, Samuel Grossman, Clara Flee, Ruby Coghill, Theodore Bailly, Gerard Grossman, Mary Mc Laughlin, Alice Weil, Bruno Weil, y Samuel Giberga.

Llegados del Interior: A bordo del avión regular de la Compañía Nacional Cubana de Aviación, que arribó ayer procedente de Santiago de Cuba, y ciudades intermedias, llegaron los siguientes pasajeros Hilda A. de Ariza, Manuel Cuevas, y J. L. Albuerne, procedentes de Santiago de Cuba; Delfin F. Campona, procedente de Preston; J. Galbaan, procedente de Camagüey; señora de Talla; Nicolás Prego, y señora de Prego, procedente de Cienfuegos.

Salidos para Miami: A bordo del avión de la Pan American Airways System, «Southern Clipper», que salió ayer por la tarde para Miami, embarcaron los siguientes pasajeros: Clara Park, Louis F. Rosenthal, Sarah B. Rosenthal, Reymundo Iglesias, Ralph Kegarise, Arthur Dumais, Anita Kegarise, Armanda Dumais, Henry J. Farback, Patrick Hudgins, Virginius Dunnington, Francis Hudgins y Ana M. Tomeu.

Salidos en el avión de Panamá: A bordo del avión «Caribbean Clipper», de la Pan American Airways System, que salió ayer para Panamá vía Cienfuegos Jamaica, embarcaron los pasajeros siguientes: José Balanza, Ralph Ringe, John Ringe, Herbert S. Gillimore, Paul Cassidy, Olin Hajey, Antonio Colón-Ralet Curtis E. Calder y Nelson O. Argudín.

Salidos para el interior: En el avión regular de la Compañía Nacional Cubana de Aviación, que salió ayer para Santiago de Cuba, y ciudades intermedias, embarcaron los pasajeros siguientes: L. Ariza y F. Miyares, para Santiago de Cuba; Manuel Brito, para Camagüey; Armando Figueredo y Juan Miró, para Baracoa.

Preso un individuo que había sustraído un radio en Cuba 20

Han sido procesados tres polacos por un delito de estafa. Fianza de 600 pesos

Los vigilantes Liorente y Altunaga, que prestan sus servicios en la Primera estación, arrestaron ayer, a la voz de ¡ataja!, a Manuel Lamerán Gómez, de 22 años, vecino de Concordia número 36, porque había sido sorprendido en unión de otro que logró fugarse, cuando sustraía de la casa Cuba 20, domicilio de Dionisio Bagatela, un radio y ropa por valor de cien pesos.

El detenido ingresó en el Vivac.

PROCESADO POR UN DELITO DE ESTAFA POR SIMULACION.—El juez de instrucción de la Sección Primera, dictó ayer auto de procesamiento por el delito de estafa por simulación contra José Bamgart, Meller Micholwisky y Horn Pikius, de Villegas 92, señalándoles fianza de 600 pesos a cada uno.

Dichos individuos están acusados por la señora María R. Bombach, de haberles dado unos quinientos pesos al interés de un 6 por ciento, sin que le abonaran la deuda.

TRATO DE SUICIDARSE

Aburrido de la vida, ayer trató de suicidarse Reinaldo Anduk y de la Colina, de 22 años de edad y vecino de Unión y Ahorro, ingiriendo con tales propósitos cierta cantidad de permanganato, ocasionándose grave intoxicación.

EN COMUNICACIONES SE EMPEZARA A ESTUDIAR HOY LA SOLVENCIA DE LAS EMPRESAS DE LOS OMNIBUS

HASTA HOY FIGURAN 46 ESTUDIANTES EN LA LISTA DE LOS QUE HAN DE SER INDULTADOS

Columna Editorial

ACREEDORES PREFERENTES

INSISTIR sobre este tema de las deudas del Estado por expropiaciones, que coloca al Gobierno en la poco ejemplar posición de mal pagador, cuando, por el contrario, desenvuelve una política rigurosa y enérgica si de cobrar se trata, no era precisamente nuestro deseo; pero la diferencia con que se acoge problema de tan vital importancia y, por otra parte, el clamor de aquellos afectados por esta demora en el cobro de lo que tan legítimamente les pertenece (y cuyo pago significaría para los mismos el cese de sus calamidades), nos obliga a traer de nuevo a colación este problema.

Decíamos en nuestro anterior editorial que estas deudas—por haber sido contraídas mediante el cómodo sistema de las expropiaciones, que significa sencillamente que el vendedor no es consultado ni en cuanto al precio (porque en este caso el que expropia tasa lo que desea comprar) ni en cuanto a su deseo o no de vender—debían tener una marcada prioridad sobre cualquier otro adeudo del Estado y podríamos haber añadido que un Gobierno que se precie de serio o que desee dar ejemplo cabal de honradez para poder exigir honradez a los demás, no debe tener sobre sí, sin solucionarlos rápidamente, asuntos que no pueden ser calificados como ejemplares.

Tenemos entendido que el Coronel Mendieta, en su deseo de resolver la situación de los más afectados dentro del grupo de esta clase de acreedores, hizo consignar en el presupuesto de la nación un crédito de doscientos cincuenta mil pesos que debría de aplicarse al pago de reclamaciones por expropiaciones en las que hubiesen recaído sentencias judiciales.

De esta consignación no se ha hecho uso porque el estrechísimo criterio de algunos de nuestros anteriores hacendistas condenó, con medidas puerilles, a seguir pasando penuria a los necesitados reclamantes.

Tan profunda teoría fué que, no alcanzando lo consignado para el pago del total que se adeudaba, no debía pagarse a nadie. Cómoda excusa, porque ni todas las expropiaciones fueron hechas el mismo día, ni todas las sentencias que obligan al Gobierno a pagar fueron dictadas en la misma fecha. Pero aparte de este motivo, hay otros fundamentales. Entre los acreedores los hay que no poseían otros bienes que los expropiados, y algunos sufren las consecuencias de haberse mostrado demasiado cívicos en sus ideales, contrarios a los del Gobierno que los condenó a no cobrar.

Con la consignación de la cantidad, a que antes hacemos referencia, se abrió para algunos el cielo de la esperanza, y más aún cuando el Consejo de Secretarios de agosto 14 de 1934 se aprobó un decreto presidencial por el que quedaba autorizado el Secretario de Hacienda para que, de acuerdo con las resoluciones judiciales, fuese liquidando aquellos créditos que, a su juicio, mereciesen tal atención.

Pero esto, desdichadamente, fué una simple pompa de jabón, ya que ni los Secretarios de Hacienda han hecho pago alguno, ni el Gobierno Central ha escuchado los justificadísimos lamentos de las víctimas de pasadas desaprensiones administrativas.

Resurgimiento de la política del explosivo

LOS «gangsters» están en apariencia dominados, como resultado de la tenaz persecución de que vienen siendo objeto, o más exactamente por el saludable rigor con que ahora los trata la fuerza pública cuando hacen resistencia armada, al ser sorprendidos en la realización o tentativa de delito.

Por lo que respecta a ese grave mal social, nuevo entre nosotros y uno de los productos funestos de la psicosis creada por la revolución, empezábamos a sentir apreciable alivio; pero resurge otro igualmente grave, y producto de lo mismo: el de la política del explosivo.

Esto viene a probar, más de lo que ya lo estaba, que el «gangsterismo» era un sustitutivo del terrorismo dinamitero, y que tácticamente se apeló a aquel, como consecuencia de la severidad con que éste era perseguido y castigado. Para el caso bastó con la ejecución de dos terroristas convictos de haber colocado bombas, como ahora basta para que se vuelva a lo anterior, con hacer matado la policía a algún «gangster» en legítima defensa.

A eso se le teme ahora más, por suponerse que la sanción legal establecida contra la política del explosivo no ofrece ya el mismo peligro que antes, idea que tiene como fundamento la teoría respecto a la inconstitucionalidad de la aplicación de las sentencias de muerte, sustentada en el Consejo de Estado al disponerse el proyecto de modificación del artículo primero del decreto-ley número 126 de 20 de abril del corriente año, en el sentido de agregarle un párrafo adicional por el que, con vistas a reprimir el «gangsterismo», se imponía la pena capital a «los que con violencia o intimidación en las personas sustrajeren cosas muebles de ajena pertenencia, si con motivo de estos hechos resultare homicidio o lesiones graves».

El hecho de pensarse en amnistías por delitos sociales y políticos, acaso haya contribuído también al «resurgimiento» del terrorismo dinamitero.

No cabe la menor duda respecto a que, por lo general, quienes secuestran o asaltan a mano armada, o hacen exigencias de dinero mediante amenaza de emplear bombas explosivas contra aquellas personas que se resisten, son los mismos desalmados individuos y que operan bajo una misma dirección; pero menos duda hay en cuanto a que sólo apelando a procedimientos de máximo rigor, puede librarse a la sociedad de los estragos que producen en una y otra forma, esos criminales.

Sus malvadas actividades tienen como fin inmediato siempre, la obtención de pecunia, pero buscando la mayor impunidad posible hacen de «gangsters» o de dinamiteros, según las circunstancias, y destinan los recursos de que así se proveen, a llevar vida regalada, naturalmente, pero también a la preparación de planes subversivos de envergadura, para la violenta conquista del Poder.

No es de temer la realización de esos planes, en primer lugar porque el Gobierno está prevenido y cuenta con sobrada fuerza para sofocar cualquier tentativa de levantamiento; en segundo lugar, porque el número de sediciosos es relativamente escaso y lo forman sujetos de tendencias disímiles que concluirían por luchar entre sí y devorarse, en el improbable supuesto de que llegaran a triunfar en su vesánico empeño, y en definitiva, porque para nuevas revueltas, sean de la clase que fueren, falta el necesario ambiente popular, pues el pueblo está cansado de agitaciones sociales y políticas y lo que desea y propicia es la paz y el orden.

Pero también se halla cansado de tener que sufrir a los «gangsters» y dinamiteros, por lo que al iniciarse nuevamente la política del explosivo y empezar a producir víctimas, se siente alarmado e indignado, y espera que el Gobierno acuda al remedio que la experiencia aconseja para acabar con ambos males. Indudablemente está en no andar con miramientos en la persecución y castigo de esos criminales, porque ellos, a su vez, no los tienen para atentar no ya contra la propiedad, sino contra las personas, sin detenerse a considerar la edad o el sexo de las que puedan ser víctimas de sus ataques feroces.

Si está demostrado que lo único que los contiene, o por lo menos los hace variar de arma y de táctica, es el temor a la muerte, hay que convencerlos de que a ella se arriesgan verdaderamente porque en ningún caso dejará de extremarse el rigor, con vistas a la ejemplaridad. Todo se justifica para impedir que los que hacen de «gangsters» o dinamiteros sigan alternativamente en esas actividades, aunque no alentaran el propósito de emprender otras peores, que sí lo alientan. Como «enemigos públicos» tienen que ser tratados esos criminales. Imitemos en esto a los Estados Unidos, donde los elementos perniciosos se persiguen y eliminan como fieras peligrosas, por razón de profilaxis social y seguridad pública.

SEGUIRAN LAS INVESTIGACIONES, PUES SE DESEA QUE NINGUNO SE QUEDE SIN OBTENER AMNISTIA

Hasta las nueve de la mañana de hoy espera el Secretario de Educación la respuesta de los profesores interinos en lo que respecta a los concursos. Se encuentran divididos

El presidente de la Comisión reorganizadora universitaria doctor Luis Ortega, ha enviado al Secretario de Justicia, hasta ahora, informes sobre 46 estudiantes presos, a fin de que se les incluya en la ley de amnistía que se prepara en dicho departamento.

Se continúan realizando investigaciones en los penales de la Isla, ya que se estima que en el interior existan aún algunos más.

SOBRE LOS CONCURSOS.—Continúan sobre el tapete de la actualidad, todo lo referente a las Escuelas de Segunda Enseñanaz.

La Comisión reorganizadora universitaria, tras de la reunión ordinaria de ayer tarde, hizo público que los doctores Luis Ortega y José G. López, sus delegados se reunirán a las nueve de la mañana de hoy con el doctor Leonardo Anaya Murillo para dejar ultimados todos los acuerdos tomados el domingo en la residencia particular de este último.

Por su parte el doctor Leonardo Anaya Murillo declaró ayer que esperaba hasta las nueve de la mañana de hoy la contestación de los ex catedráticos interinos en lo que respecta a los concursos, pues solo abriría el plazo para la presentación de expedientes de decidirse estos últimos a participar, en los mismos, procediendo de lo contrario a la inmediata constitución de los tribunales que habrían de calificar los que se hubieron de remitir formalmente en su oportunidad.

LOS INTERINOS DIVIDIDOS—Según los informes que nos hubieron de facilitar ayer algunos profesores interinos, éstos se encuentran divididos ya, prácticamente, en dos grupos.

Ningún empleado del Trabajo corre riesgo por ahora

El Secretario no ha pensado dictar cesantías. El retiro telefónico. Otras noticias

Según informó ayer a los repórters el Jefe de Personal, Bienes y Cuentas de la Secretaría del Trabajo, señor Carlos Cantero Suárez, el Secretario del ramo no tiene el propósito de decretar cesantías entre el personal de plantilla. «Los empleados, agregó, deben estar seguros, pues son inciertas las noticias de cesantías».

EL RETIRO TELEFONICO.—Ha conocido ya la Comisión designada al efecto la Ley del Retiro para empleados y obreros telefónicos y se encuentra de perfecto acuerdo en todos los puntos mantenidos en dicha ley.

Posiblemente dentro de unos días serán citados los representantes de la Cuban Telephone Co. para que conozca la referida Ley y consigne sus puntos de vista alrededor de la misma.

El proyecto de Ley del retiro telefónico ha sido redactado por el asesor jurídico, doctor Emiliano Odio Casañas.

DICTAMENES SANCIONADOS.—El doctor López Blanco, Subsecretario del Trabajo, sancionó ayer los dictámenes siguientes del asesor jurídico, doctor Rodríguez Rendueles.

Asegurando que la Compañía que explota un matadero está obligada a asegurar a sus matarifes que trabajan en él; las extranjeras casadas con cubanos nativos son cubanas por naturalización, si es que no optan por su ciudadanía de origen, por lo que de acuerdo con la Ley del 50 por 100 no pueden trabajar por no ser cubanas nativas; y que solo previa resolución de la Secretaría, se puede obligar a pagar la multa a que se refiere la Ley de Maternidad, por lo que las zonas fiscales no pueden obligar a nadie a ello.

PALACIO

Según había anunciado el DIARIO DE LA MARINA, fué visita ayer del Presidente de la República una comisión de distinguidas autoridades del Estado de la Florida, en la cual figuraba el Alcalde de la ciudad de Key West, Mr. William H. Malone.

Acompañaba a los comisionados el señor Juan Ramón O'Farrill, Presidente de la Asociación de Emigrados Revolucionarios.

Confirmando cuanto habíamos dicho oportunamente, el Alcalde Malone informó al Jefe del Estado sobre los grandes desperfectos sufridos a causa del último ciclón por el ferrocarril que une a Key West con Miami; los desperfectos cuya reparación es urgentísima por lo que a las corrientes de turistas que vienen a Cuba respecta, las cuales bajan del Norte hasta Key West donde toman los vapores que las conducen a la Habana.

Causa intensa pena la muerte de la ilustre dama doña Rosa Echarte Viuda de Cárdenas

Dña. Rosa Echarte, Vda. de Cárdenas

La sociedad habanera fué sorprendida en el día de ayer por una triste noticia: el fallecimiento de doña Rosa Echarte viuda de Cárdenas, cuyos 80 años se hallaban coronados de nobleza y de luz.

La muerte de quien fuera compañera ejemplar del nunca bien llorado D. Julio de Cárdenas—que ocupó la Alcaldía habanera—significa una pérdida irreparable dentro de la sociedad cubana. Una breve enfermedad la ha llevado a la tumba. Y estamos seguros de que al expirar materialmente, su alma partiría hacia lo ignoto satisfecha de haber cumplido a la perfección sus deberes hogareños y patrióticos. Dígalo, si no, su descendencia preclara: Raúl, Julio, Silvio, Rosa Blanca, Celia y Margot Cárdenas Echarte.

DATOS BIOGRAFICOS

Nació la distinguida dama el día 12 de diciembre de 1855 en la ciudad de la Habana; recibiendo su educación en el Sagrado Corazón de Jesús en el Cerro. Emparentada con don Miguel de Aldama pasaba grandes temporadas en el Palacio situado a un costado de lo que es hoy gran plaza de la Fraternidad. (Se la llamó Rosa en gracia a ser ese el nombre de la señora madre de don Miguel). También transcurrieron muchos días de su niñez en la casa solariega de los Condes de Canimar con quien estaba emparentada en la quinta de Buenos Aires del señor Juan Ignacio Echarte y en el palacete de los Marqueses de Larrinaga en Cuba y Lamparilla.

Casó en 1877 con don Julio de Cárdenas que luego fué Alcalde de la Habana; con quien tuvo ocho hijos: Rosa Blanca; casada con el doctor Raimund de Castro; Julio: casado con Adolfina Vignau; Raúl: casado con Dulce María Blanco; Elodia: casada con Leonardo Zorzano Jorrín; Silvio: casado con Sofía Arenal; Eusebia: casada con el ingeniero Luis Morales; Margot: casada con el ingeniero Luis Morales; Margot: casada con el General Armando Montes y Elenita: casada con el ingeniero Stephano Calcavechia; fallecida ésta en 1927.

Deja veintisiete nietos y si fué madre ejemplar fué asimismo abuela modelo a la que idolatraban sus nietos. Cuéntase de la finada que jamás castigó a ninguno de sus hijos. Bastó siempre con la vida ejemplar que llevaba y sus prédicas dulces y amorosas para ser obedecida siempre y sus órdenes acatadas sin el menor reparo.

La sociedad habanera en pleno ha desfilado por la casa mortuoria, sita en Avenida de los Presidentes, entre 7 y 9, Vedado, de cuyo lugar partirá el cortejo fúnebre, hoy, a las cuatro de la tarde, rumbo a la Necrópolis de Colón.

Paz a los restos de la noble dama doña Rosa Echarte de Cárdenas, y reciban sus familiares en general nuestro pésame más sentido.

Actos que celebrará «Amigos de la Cultura Francesa» desde el próximo día 4 de Noviembre

La benemérita institución de Amigos de la Cultura Francesa que con tanto entusiasmo preside el señor José A. Barnet prestigioso Secretario de Estado nos remite para su publicación la tarjeta de las conferencias y actos correspondientes al mes de noviembre. He aquí el interesante programa que ese Círculo se propone desarrollar:

Lunes 4: Dr. Armando Mencía: «Causerie sur la Chine» (en francés).

Lunes 11: Madame Hortensia Droop de Dalmau: «L'Art et la Mode» (charla en francés) y números de canto; acompañada por el Profesor Pérez Sentenat.

Lunes 18: Sra. Mercedes Borrero: «Tres Ensayos sobre Juana de Arco». Primera conferencia.: «Juana de Arco y la Tradición Céltica». Números de Canto por la señorita Leticia Reyna.

Lunes 25: Dr. Luis de Soto: «El Elemento Nacional en el Arte Francés».

Miércoles 6; 13 y 20. Cours de Conversation (solamente para socios de 5 a 7 de la tarde).

Estos actos comenzarán todos a las 5 y media en el propio local del Círculo: San Lázaro esquina a Hospital.

CARTAS AL DIRECTOR

Habana, Octubre 24, 1935.
Señor Director del DIARIO DE LA MARINA.
Habana.
Señor Director:

En las «Memorias de la Academia Ecuatoriana», Aurelio Espinosa Pólit S. I., el más grande, quizás de los humanistas latinoamericanos contemporáneo, nos recuerda que la idea lanzada desde varios años para la celebración del Bimilenario de Horacio, está en vía de realización. Y para dar una idea concreta de lo que lleva andado el movimiento en pro del referido homenaje al poeta venusino, se refiere a algunos extractos sacados de las siguientes publicaciones: «Service Bulletin of the University of Iowa» (Iowa, U. S. A.) «Bulletin de l'Association Guillaume Budé» (París), «Latin Notes» (New York), «Bureau of University Travel» (Newton, Mass. U. S. A.), «Clasical Bulletin» (St. Louis, Missouri U. S. A.), «Les Etudes Classiques» (Namur, Bélgica), «Clasical Journal» (Menasha, Wisconsin U. S. A.)

En todo el mundo culto el homenaje ha logrado un entusiasmo inusitado.

En Italia, patria del poeta, el Instituto de Estudios Romanos ha iniciado una doble serie de conferencias sobre Horacio: una por profesores italianos que se proponen ilustrar la personalidad del poeta y su obra, la otra por especialistas de doce distintas nacionalidades que tratarán del influjo de Horacio en las literaturas de las diversas lenguas.

Además, se desarrollan, con extraordinario interés del público, cursos y conferencias; se piensa realizar un viaje hasta Brindisi en una viviente reconstrucción del que hizo el poeta en compañía de Mecenas y Virgilio (Sátira X, libro I), y se prepara, como coronamiento de las fiestas bimilenarias, la ejecución solemnísima, en el Capitolio, del célebre «Carmen Saeculare».

Los Estados Unidos (sajones), con su característico espíritu de empresa, y con la pujanza e influencia que entre ellos han adquirido las poderosas asociaciones en pro de los estudios clásicos, se están organizando con admirable orden y constancia, desde hace cuatro años, para lograr una celebración del aniversario horaciano, que constituya una victoria más del clacisismo en el mundo culto.

Un importantísimo comité es el encargado de promover la cooperación internacional para el bimilenario y al frente de él está el profesor Roland G. Kent de la Universidad de Pennsylvania en Philadelphia.

Entre las naciones que se han adherido a este movimiento, encabezado por los Estados Unidos, merecen especial mención Francia, Inglaterra, Hungría, Suiza, Noruega, Suecia, Finlandia, Alemania, Canadá España, Polonia, Bélgica, etc.

¿No podría nuestra Patria tener voz en el concierto universal que se prepara y hacer figura de nación culta en medio de las demás que, en su homenaje común al gran lírico latino, harán gala de su ferviente adhesión al humanismo perenne que está en él encarnado?

¿Acaso el recientehomenaje a Lope de Vega no nos ha demostrado que sabemos también aquí, algunas veces, liberarnos de las pequeñeces de este mundo revuelto para tender hacia horizontes más despejados y puros?

La fecha precisa del nacimiento de Quinto Horacio Flaco es el 8 de diciembre.

¿Qué se piensa de Horacio en las esferas oficiales? Y en las instituciones culturales privadas?

A ellas, pues, la palabra.

Muchas gracias, señor Director por la publicación de estas pobres líneas, y con el mayor respeto, consideréme de usted atento s. s.

Giusepe Favole Giraudi.
Calle Consulado No. 59, altos.
La Habana.

La Habana, Octubre 23 de 1935.
Doctor José I. Rivero,
DIARIO DE LA MARINA,
Ciudad.

Re: CONTESTNDO UNA ALUSION DEL SEÑOR A. L. S.

Estimado Director:

¿Quién dijo que no se leen las «Cartas al Director» que publica el DIARIO (1) ¡Y bien que se leen! Por lo menos conozco a tres: el que la escribe, usted y yo. Y en cuanto a mis «Puntos de Vista» parece que son leídos por cuatro personas, lo que representa un pequeño saldo a mi favor.

En la edición de hoy aparece una de esas cartas bastante extensa (cuyo autor ruega que no se publique su nombre para evitar «cuestiones») suscrita por A. L. S.

En dicha carta su autor se muestra conforme e inconforme, según el caso, con algunas de las leyes vigentes en material social, sobre cuyos juicios no deseo hacer comentario alguno y solamente me concretaré a la parte en que se alude a mi persona, a saber: «Por eso me extraña que un escritor de apellido Camps, abogue por el restablecimiento de los Sindicatos, que quiere decir que va a hacer la mayor y más eficaz propaganda que pueden hacer los mismos Soviets y someter a la industria a los manejos del grupo de agitadores que no cesan en su trabajo de propaganda».

Aunque haciendo una excepción, pues todo juicio anónimo en pro o en contra de alguno de mis escritos no puedo tomarlo en serio, voy a ser inconsecuente conmigo mismo en este caso para aclarar de una manera general, y en particular del señor A. L. S., que mis opiniones en materia social están escritas en lenguaje claro y que el que conozca medianamente nuestro idioma tiene que llegar al convencimiento de que no soy «ista» y de que sólo persiguiado por principios de humanidad y justicia, tocar la fibra sensible de los llamados a darle al obrero lo que necesita y le corresponde para vivir adecuada y decentemente como ser racional.

Seguramente el señor A. I. S. (de nacionalidad inglesa) es de los que lee con dificultad nuestro idioma, y de ahí que haya tergiversado lo que yo quería decir en el trabajo motivo de la alusión. Es bien cierto que me refería a la necesidad de organizar el trabajo en Cuba (completamente desorganizado) pero no es menos cierto que en ninguno de sus párrafos se vislumbra, ni remotamente, que me interesara por revivir la reorganización de los Sindicatos, a que al tratar de esa Ley la califico de «mal llamada Ley de Sindicalización», porque a mi modo de ver y pensar estimo que en Cuba, afortunadamente, no existe el sindicalismo. En cambio, pedía que se aprobara una Ley por la cual se hiciera «obligatoria» la constitución de «gremios» o «asociaciones» (que no es lo mismo que «sindicatos») por profesiones, cuyo fin básico sea el de establecer contratos colectivos, gestionar mejoras para el nivel de vida, y hasta (agrego ahora) lograr buen trato para el trabajador, lo que actualmente, salvo excepciones, se hace imposible.

Desde luego, las organizaciones gremiales por las que abogo, y que persisto en que sean realidad mediante Ley de la República, por lo menos, de acuerdo con mi sentir, nada tienen que ver con el «comunismo» o «sindicalismo», ya que no puedo comulgar con esas ideas porque en cuanto a la primera se carece en general de la enseñanza que predicó Jesucristo: «amor entre los semejantes», motivo fundamental en que puede basarse la verdadera doctrina comunista (recogida únicamente por la Comunidades Religiosas); y como la que practican algunos de los falsos apóstoles del momento (pecadores, al fin) está muy lejos de lo que debe ser, puede dormir tranquilo el señor A. L. S. que por culpa mía no se darán el gusto los «istas» de «someter a la industria (y a las demás profesiones de trabajo, agrego yo) a los manejos del grupo de agitadores que no cesan en su trabajo de propaganda»; porque no soy «perturbador» y sí un convencido de las causas nobles y justas, a cuya defensa coopero con desinterés.

En atención a lo expuesto y como usted, señor Director, lee mis escritos antes de publicarlos y seguramente les da cabida en el periódico, por la mesura de sus conceptos, y a que en ninguno de ellos ve ideas disolventes, y sí constructivas, porque tienden a armonizar las relaciones entre los patronos (racionales y honrados) y los trabajadores, me permito rogarle me facilite, una vez más, las columnas del DIARIO para la publicación de esta carta-réplica (en lo que respecta a mi persona) a la dirigida a usted por mi anónimo señor A. L. S.

Le anticipo las gracias, señor Director, y quedo suyo s. s. y amigo,

Lorenzo CAMPS.

---

(1) Sí se leen, y mucho. El señor Roque E. Garrigó, que parecía abrigar dudas respecto a este extremo, lo aclara en una carta paricular a nuestro Director, de la cual transcribimos el párrafo en que a ello se refiere:

«Admito, como el Director del DIARIO DE LA MARINA lo que usted dice en defensa de las «Cartas al Director», pero le aseguro que nadie me ha hablado, por ejemplo, de mi carta defendiendo a Antonico Argüelles, y en cambio, de la que usted acaba de insertar, no ha habido una sola persona, conocida mía, con quien me topara en las calles de la Habana en estos días, que no la aludiera, la comentara y hasta me hiciera sugerencias respecto al problema. Franceses, españoles, cubanos e italianos, me han hablado de la misma. Consigno con entera veracidad este hecho, en su honor, para que usted sepa con qué interés se le lee».

HUMOR

El abogado joven: —Un divorcio más y nos podremos casar.

Camouflage natural

Los soldados etíopes, con la dolorosa experiencia de los estragos causados en sus filas por el fuego de ametralladoras y bombas de los aviones italianos, emplean hoy en sus avances la protección del «camouflage» natural que les ofrecen los cardos y espinas del desierto, como lo nuestra esta instantánea, tomada en el frente del Ogadén.

Manifiesto de los nuevos obreros de la Havana Electric

Hacen saber las maniobras que se hacen para quitarles los puestos que conquistaron

Fué visita anoche de nuestra redacción un grupo nutrido de los nuevos empleados de la Havana Electric Railway Co., el cual nos hizo entrega de un manifiesto para que lo diéramos a la publicidad, dirigido al pueblo de Cuba y a los empleados de la Havana Electric Railway Co.

He aquí el texto íntegro del mismo:

«ASOCIACION DE NUEVOS EMPLEADOS DE LA HAVANA ELECTRIC RAILWAY Co.

Manifiesto al pueblo de Cuba y a los empleados de la Havana Electric Railway Co.

Con motivo de la huelga de Marzo de 1935, la Empresa Havana Electric Ry. Co., dió ingreso a un número crecido de empleados, por haber abandonado sus puestos los antiguos Conductores y Motoristas que pertenecían al Sindicato y haber por esta causa hecho dejación y renuncia tácita de los cargos que desempeñaban en la Compañía, viniendo los nuevos empleados, cubanos, nacionalizados y extranjeros, a ocupar los cargos que ellos abandonaron y constituyendo más tarde una Organización Obrera denominada «Asociación de Nuevos Empleados de la Havana Electric Railway Company», al amparo del Decreto Ley No. 2605.

Es obvio decir, que los nuevos empleados no forman parte del Sindicato de Motoristas y Conductores y que tampoco se les tomó en consideración por el Sindicato, cuando trataron de reorganizarse, protegidos por políticos poco escrupulosos, que miran más su interés personal inmediato, que el porvenir y la tranquilidad de la República; a estos politicastros, a la usanza Machadista, los iremos desenmascarando en su oportunidad.

Ha de saberse que el actual Sindicato de Motoristas y Conductores, está intrgrado, en su totalidad por los mismos individuos que organizaron y secundaron la huelga y que a pesar de que concurren a diario a Columbia, no hay que olvidar, que en los principios del Mundo, Eva fué tentada, ofreciéndole un fruto con palabras engañosas, para después volverse a su guarida en la misma forma en que vino, es decir, arrastrándose, pero con una sonrisa de triunfo en sus labios de serpiente.

Los nuevos empleados, al comenzar a trabajar durante el período de huelga, se solidarizaron de una manera espontánea y digna con las fuerzas armadas de la República y con el Gobierno constituído y representan el orden, el acatamiento a la Ley y a las instituciones.

Aun cuando el Sindicato ha sido reconocido por la Secretaría del Trabajo, (lo cual es un gran error del señor Secretario) no han logrado, ni lograrán desplazar a los nuevos empleados de dicha Empresa, porque esos nuevos empleados están en uso de un derecho adquirido por los Bandos y Decretos que se dictaron por las autoridades en aquella oportunidad, toda vez que cooperaron con las Fuerzas Armadas a dominar y vencer, con la cooperación de antiguos empleados, que no se solidarizaron con aquel brote revolucionario, a los huelguistas, en su desgraciada intentona de revolución social y en sus impensads propósitos de implantar en Cuba un régimen de gobierno distinto al que pregonaron los mantenedores de la guerra emancipadora, que nos proporcionó la libertad de que disfrutamos.

Ante tal obstáculo insuperable, los actuales integrantes del Sindicato, (que son los mismos del anterior) disuelto con motivo de la huelga, pretenden dirigir su acometida de desplazamiento contra los indefensos empleados que son nacionalizados y extranjeros queriendo desconocer que éstos son casados con cubanas, que son nuestras hermanas y tienen hijos cubanos y llevan algunos más de veinte años en Cuba, con residencia permanente, lo que les da derecho a vivir en nuestra sociedad y a ser tratados como hermanos y compañeros y todo cubano está en el deber de proporcionar a tal compañero los medios de subsistencia y no negarles el derecho a la vida.

La «Asociación de nuevos empleados de la Havana Electric Ry. Co», recoje en su seno a esos compañeros desamparados y les brinda toda su protección y les hace un llamamiento, para que vengan a formar parte de esta Asociación, en la seguridad de que no habrán de temer represalias ni persecuciones, como les ocurrieron en ocasión de constituirse la disuelta Asociación denominada «Shangai».

De igual manera llamamos a nuestro lado a los empleados que aún siendo antiguos, no son de tendencias extremistas (éstos no tienen cabida con nosotros) para así unidos, llegar a consolidar entre nosotros, una colectividad obrera, que al amparo de las Leyes sea garantía de orden y de paz y nos brinde la oportunidad de en un futuro no lejano, de poder establecer relaciones con la Compañía y resolver nuestros problemas sociales, con alteza de miras y sin caer en extremismos peligrosos.

Los tiempos no son iguales, ni son iguales tampoco los hombres. La «Asociación de los nuevos empleados de la Havana Electric Ry. Co.» no son los hombres de «Shangai», nosotros estamos integrados por hombres fogueados en las luchas de la vida y aunque respetuosos de las Leyes, no le tememos a las amenazas, ni creemos en Revolución Social, ni atentados personales, porque pensamos como nuestro apóstol José Martí nos enseñara, que es preferible morir, si no sabemos defender nuestro honor y nuestra Patria.

Habana, Octubre 28 de 1935.

Asociación de Nuevos Empleados de la Havana Electric Ry. Co.
Julio González.
Secretario.

EL INSTITUTO PANAMERICANO DE GEOGRAFIA E HISTORIA SE REUNE EN WASHINGTON

Representantes de las Repúblicas Americanas asisten a la Segunda Asamblea General, desde el 14 hasta el 19 de Octubre de 1935.

La Segunda Asamblea General del Instituto Panamericano de Geografía o Historia se reunió en la Unión Panamericana en Wáshington, del 14 al 19 de Octubre, estando representada por delegados de los Gobiernos de las Repúblicas Americanas, así como también de instituciones científicas, colegios y universidades de las naciones del Hemisferio Occidental. La Asamblea fué convocada a invitación del Gobierno de los Estados Unidos, concurriendo a ella aproximadamente unos 160 delegados que asistieron a las sesiones.

Lea ¡ALERTA! al mediodía. Y AVANCE por la tarde.

EXIGIRAN RESPONSABILIDADES PECUNIARIAS A TODAS ELLAS EN LOS CASOS DE ACCIDENTES

Existe el propósito de poner término al sistema de irresponsabilidad actual. Tendrán iguales obligaciones que las demás empresas de transporte de la República

La recepción diplomática celebrada ayer en Palacio, en horas de la tarde, a la cual concurrieron elementos oficiales y sociales de alta significación, ausentó de dicho sector informativo las acostumbradas noticias nocturnas.

No obstante, los repórters pudieron conectarse con el Secretario de Comunicaciones Sr. Francisco Gómez, quien les dió cuenta de que hoy jueves celebrará una importante reunión con los representativos de las empresas de ómnibus, con objeto de conocer la organización de las mismas, así como su solvencia económica.

Es propósito del Secretario, al realizar esta indagación, establecer el plan ideado respecto de las responsabilidades pecuniarias que el Gobierno exigirá a las empresas para su funcionamiento, como único medio de garantizar el seguro del pasaje.

Según se ha dicho ya, el Secretario de Comunicaciones está proyectando una proposición de ley que llevará al Consejo, creando garantías económicas en favor del público para los casos de accidentes.

Pero como se hace necesario contar con empresas capaces de responder en las eventualidades de accidentes, que les son propios, el Secretario Gómez quiere cerciorarse del estado financiero de aquéllas a fin de que el Gobierno, por medio de una ley, permita el funcionamiento de las que tengan mejor derecho a ello por su solvencia.

A los fines del estricto cumplimiento de la disposición en ciernes, el Gobierno procederá con entera imparcialidad—se ha dicho en Palacio—y teniendo como único punto de vista el interés del público.

El Secretario de Comunicaciones se dispone a redactar inmediatamente la proposición de referencia.

A la reunión de esta tarde entre dicho funcionario y los representativos de las compañías de ómnibus, seguirán otras más en la semana actual y las sucesivas.

El señor Gómez—hablando con los repórters—ratificó su opinión relativa a que la exigencia de responsabilidades económicas a las empresas aludidas, infiltrará en los empleados que conducen los vehículos, una gran dosis de prudencia y sensatez, lo que hará disminuir los accidentes.

EL CONGRESO NACIONAL DE TRANSPORTE.—En la visita que le hizo ayer al Presidente Mendieta el Consejo de Gobierno del Congreso Nacional de Transporte, estuvieron representadas por los comisionados quince empresas de ómnibus.

Los visitantes hicieron entrega al Jefe del Estado de una exposición, de la que se dió copia anoche en Palacio a los repórters.

En ese escrito se formulan las siguientes demandas que el Presidente prometió estudiar:

Primera: Que la Comisión Nacional de Servicios Públicos expida a todas y cada una de las Empresas de Omnibus de Pasajeros las licencias de circulación que tienen solicitadas conforme a lo dispuesto en el Decreto-Ley número 565, de 13 de octubre de 1934.

Segunda: Que se condonen todas las multas impuestas a las Empresas de Omnibus de Pasajeros por la Secretaría del Trabajo, por incumplimiento de la Ley de 4 de octubre de 1929, toda vez que se comprometen a comenzar a tributar a la «Caja General de Jubilaciones y Pensiones» desde el primer día que circulen con licencia oficialmente aprobada por la Comisión Nacional de Servicios Públicos.

Tercera: Que se condonen todas las multas impuestas por la Secretaría del Trabajo a las Empresas de Omnibus de Pasajeros, por el incumplimiento de la Ley de Maternidad, y así como también las impuestas por la Comisión Nacional de Servicios Públicos.

Cuarta: Que se nombre una Comisión de técnicos en materia de transporte y que oyéndose al Congreso Nacional de Transporte y a las Empresas de Omibus de Pasajeros, se modifique el Decreto-Ley número 565, de 13 de octubre de 1934, por no llenar las exigencias que la legislación moderna aconseja.

Quinta: Que se excluya a las Empresas de Omnibus de Pasajeros del tributo de Uno y Medio por Ciento, conforme se ha hecho también con las Empresas de Ferrocarriles y Tranviarias, por ser ellas también de servicio público.

Sexta: Que la Comisión Nacional de Servicios Públicos oiga y dé un plazo prudencial a las Empresas de Omnibus de Pasajeros y al Congreso Nacional de Transporte, en cuanto a la forma y manera de garantizar las responsabilidades, y;

Séptima: Que se dicten las medidas necesarias, a fin de que las Empresas de Omnibus de Pasajeros no se vean en la obligación de transportar tantos pasajeros gratis como lo vienen haciendo por espacio de más de dos años, con perjuicio de sus intereses.

Cien pesos para el mejor estudio sobre J. Martí y Mazzini

La Sociedad italo-cubano de Cultura desea ligar en esa obra dos nombre inmortales

La Sociedad Italo Cubana de Cultura, deseando intensificar los altos fines exclusivamente culturales que la animan, estimular la labor intelectual y estrechar las relaciones de conocimiento y aprecio entre Italia y Cuba, convoca a un concurso que habrá de ajustarse a las siguientes bases:

1.—Se establece un premio de cien pesos y un diploma de honor, con arreglo a la siguiente especificación:

Para un estudio sobre el siguiente tema: «Martí y Mazzini».

2.—Los estudios deberán ser originales e inéditos, estar redactados en lengua castellana o italiana, y escritos a máquina, en hojas de papel de once pulgadas de largo por ocho y media de ancho, escritas por una sola cara, con interlíneas de dos espacios y margen de tres centímetros, fijándose un mínimum de cuarenta páginas. Los estudios se presentarán por triplicado.

3.—Cada autor marcará su trabajo con un lema y lo acompañará de un sobre cerrado y lacrado, que contendrá su nombre y dirección y que tendrá escrito por fuera el lema y el primer renglón de su estudio.

4.—Los trabajos serán entregados, en la Sociedad Italo Cubana de Cultura, calle América Arias número 5, altos, los días laborables de 2 a 5 de la tarde, mediante el recibo correspondiente.

5.—El período para la presentación de los trabajos se abrirá el 20 de diciembre del presente año, y vencerá el 15 de enero de 1936.

6.—No se admitirá trabajo alguno al cual se acompañe oficio, carta o papel de cualquier clase que pudiera indicar el nombre del autor. Si por indiscreción de un concursante se supiese su nombre antes de haberse dado a conocer el laudo del jurado, quedará fuera de concurso.

7.—La directiva de la Sociedad Italo Cubana de Cultura nombrará un jurado, integrado por tres personas especializadas en las disciplinas objeto del estudio.

8.—Se establece una mención honorífica para el estudio cuyo valor siga en mérito al trabajo premiado.

9.—La noche del 28 de enero de 1936, en una sesión solemne en memoria del natalicio de Martí, se abrirá el sobre correspondiente a la obra agraciada, dándose a conocer el nombre del autor y entregándosele el premio y la mención honorífica. Los sobres que contengan los nombres de los autores de los autores no premiados se destruirán en el acto.

10.—La Sociedad Italo Cubana de Cultura se reserva el derecho de publicar el trabajo premiado, sin perjuicio de la propiedad intelectual de la obra que en lo

¡Su primer alimento sólido tiene vital importancia!

Muchas madres le preguntan al médico: "¿Por qué es de tanta importancia el *primer alimento sólido del niño?*" La contestación, siempre la misma, está basada en las estadísticas médicas del mundo: "más de la mitad de las enfermedades en el primer año de la vida del niño están directamente relacionadas con los trastornos digestivos."

Los especialistas aconsejan el uso de la Crema de Trigo, que viene dando excelentes resultados desde hace más de 37 años, y que ha *demostrado* su especial utilidad en los casos de millones de niños sanos y robustos.

Los niños la digieren con tanta facilidad como la leche misma. Es agradable, y de consistencia suave y uniforme. En su caja, de triple envoltura, se conserva herméticamente cerrada y libre de contaminación.

CREMA DE TRIGO
(Cream of Wheat)

DISCULPE
LA OSADIA
de recordarle — con perdón de la palabra que la flatulencia causada por exceso de acidez en el estómago se alivia pronto con Magnesia Bisurada.
Es una receta simple, pero eficaz.

FARMACIA
DROGUERIA
DE
"JOHNSON"
DE TURNO LOS LUNES
Obispo Nº 30 TELEFONO-A-2129.

LA MAYOR
135 EDIFICIOS
700 EMPLEADOS
SARRA
DROGUERIA
ABIERTA TODOS LOS DIAS
TODA LA NOCHE LOS MARTES
A-8026 A-3641

FARMACIAS de turno hoy JUEVES

HABANA.

Aguiar y Chacón	M-9448
A. Artas (Trocadero) y Cres.	M-5533
Ave. Bélgica (Egido) 8	M-4425
Ave. de Italia (Galiano) 41	M-5706
Ave. Menocal (Infanta) y Príncipe.	U-6874
Ave. Menocal (Infanta) 6.	M-4661
Ave. de la República y Blanco	M-4520
Ave. de la República (San Lázaro) 217	U-6655
R.M. de Labra (Aguila) 134	M-4886
Cuba 126	M-4740
General Garrilio y Hospital	U-6869
Marta Abreu (Amargura) 44	M-3625
Mayor Gorgas y Oquendo ..	U-6773
Máximo Gómez y San Nicolás	M-5030
Padre Varela (Belascoaín) y Zenea	U-5402
Padre Varela (Belascoaín) 50	U-6600
Presidente Zayas (O.Reilly) No. 67	M-4000
Romay 55	M-4470
Salud 173	U-6895
Someruelos 26	M-5003
V. Muñoz (Sitios) y Campanario	M-4508
Zenea (Neptuno) 6	M-3377
Teniente Rey Monserrate ..	M-4413

VEDADO

Ave. de España (17) entre E y F.	F-6110
Ave. España (17) y 4	F-6006
Ave. Wilson (Línea) entre J y K	F-6113
Calzada entre Paseo y 2 .. .	F-6174
23 entre 8 y 10	F-6132

VIBORA

10 de Octubre y Josefina ..	I-6442
Concepción y Porvenir	X-3030
O.Farrill y J.A. Saco	I-7730
Santa Catalina y Cortina ..	I-7786

JESUS DEL MONTE Y S. SUAREZ

10 de Octubre (J del Monte) No. 204	X-3033
10 de Octubre (J del Monte) No. 250.	I-7378
10 de Octubre (J del Monte) No. 723	I-7240
Quiroga y Delicias	
Zapotes 22	I-2222

LUYANO.

Calzada de Concha No. 4	X-2223
M. Fernández de Castro (Luyanó) 211	X-2220
Villanueva y Santa Ana	I-7771

CERRO

Buenos Aires y Paz	I-3008
Calzada del Cerro y Palatino .	I-7266
San Pablo 86	U-7026

NOTA.—Este grupo deberá prestar servicio público todo el día y toda la noche de los domingos siguientes: Enero 27, Marzo 10, Abril 21, Junio 2, Julio 14, Agosto 25, Octubre 6, Noviembre 15 y Diciembre 22.

HABANERAS *por M. R. de Fontanills*

LA MODA ACTUAL

PATRON NUMERO 965

No es nada difícil, como se cree, hacer un vestido de saco, cuando se tiene a mano un buen patrón que nos enseñe el modo de confeccionarlo.

El presente modelo lleva una falda sencillísima y se compone solo de dos piezas, cortándose sin peligro a equivocarse.

Según el clima este modelo se puede ejecutar en algodón o lana siendo uno de los modelos más bellos y elegantes que han salido este año. Las tallas en que viene el patrón son de la catorce a la cuarenta y dos.

LA EXPOSICION DE KETTY

Muy celebrada ha sido la última exposición de sombreros presentada por la genial **Ketty**, la famosa creadora de sombreros, en el teatro Encanto.

El público que presenció el artístico espectáculo salió complacidísimo de los modelos tan nuevos y originales que exhibió, de una manera tan elegante, combinando ésta exhibición con un programa de película y un acompañamiento de música selecta.

Desde el lunes, que se admiraron esos grandes modelos de sombreros, no cesa de acudir un distinguido público al elegante **atelier** de **Ketty** en San Rafael 26.

NOTAS DE PARIS

Toda mujer elegante tiene en su ajuar de invierno un **suit** a cuadros en verde oscuro con una blusa de angora en rosado grisoso. Algunas prefieren un **ensemble** de lana verde oscuro de color entero adornado con astrakán negro.

Los trajes de calle van adornado de un cuellito ajustado al cuello de hilo almidonado o piqué, colocándolos dentro del estilo militar que deja ver solo un filito del blanco.

Los rojos quemados en vino o granate sirven para hacer algunos de los **suits** más elegantes para invierno que se adornan con pieles negras o carmelita. **Ranch** ha obtenido gran éxito con un traje de duvetyn rojo granate con su chaquetica del mismo color. El abrigo algo corto, no tiene cuello y se lleva abierto dejando ver el empleo interesante de pieles negras que forman solapas y peto que bajan cubriendo el cinturón de cuero. La bolsa que mejor va con este traje tiene la mitad de arriba en rojo granate y la correa y parte de abajo de pieles negras.

En las colecciones de París se vieron varias versiones de pantalones, aunque no fueron muy aceptados. Uno de los más prácticos lleva el fondo pantalón del mismo largo del vestido, viéndose algo por una abertura de la falda.

PRODUCTOS CUBANOS

Las industrias cubanas aumentan cada día su producción perfeccionando sus materiales que presentan de una manera igual a los productos extranjeros.

La Pasiega es una de las fábricas instaladas en Cuba dirigida y administrada por cubanos que responde a la mejor organización obteniendo el mayor éxito en su esfuerzo.

Las pastas de **La Pasiega** son famosas ya por la selección de sus productos y porque están al alcance de todo el público.

Ya no se pide en los establecimientos de calidad las pastas de sopas, mascarrones y spaghettis de marcas extranjeras, hoy se denominan solo con el nombre **La Pasiega** que es la marca de calidad.

PROXIMA EXPOSICION

Prepárase una nueva exposición de vestidos y sombreros que resultará un gran éxito a juzgar por el interés que ha despertado entre la alta sociedad habanera.

Rosita Ajuria ha querido demostrar una vez más el gusto y propiedad con que ejecuta sus modelos, exhibiendo elegantemente su nueva colección que pone a la disposición del público después del día cinco de Noviembre que celebrará la exposición.

Esta será en el Auditorium, durante las horas de la tarde, combinando el programa con una interesante película y piezas musicales ejecutadas por una de nuestras mejores orquestas.

MAÑANA . . .

¿Mañana? ¡Quién lo duda! Mañana será el día
en que, tras larga espera, Dios nos bendecirá.
Desplegará sus alas de nieve la alegría
y —como la gaviota— sobre el mar volará.

La Costa Azul, la Costa de Niza y la Riviera,
será el país de ensueño de nuestro dulce amor.
Te ofrenderán sus rosas el monte y la pradera
y el mar la maravilla de su pupila en flor.

Sobre un peñón enhiesto se alzará la morada
de nuestras ilusiones, frente al azul del mar.
Tendrán las tiernas olas arrullos de balada
y aromas de leyenda nuestra dicha de amar.

Jesús ZAVALA.

México, D. F.

MENU DEL DIA

Almuerzo	Comida
Cocktail de ostiones	Cup de toronjas
Huevos a la Romana	Crema de tomates
Pollo en fricasé. Arroz.	Pastel de pollo
Ensalada de legumbres.	Ensalada de lechugas
Brazo gitano	Panetela con chocolate

RECETAS DE COCINA

Puding de Manzanas

Se pelan y salcochan una docena de manzanas de tamaño regular, se sacan y se les agrega media libra de azúcar molida, media de pan rallado, dos copas de ron, seis yemas de huevo batidos, seis claras a punto de merengue y un poco de canela en polvo. Se bate bien esta mezcla colocándose en un molde engrasado con mantequilla cocinándose al horno.

DIARIO DE LA MARINA Departamento de Patrones
Habana.

Incluyo $0.20 Cts. en sellos de Correo para que me envíe el patrón No. tamaño No. que ustedes despacharán a la dirección que indico abajo lo más pronto posible. Si demora más de treinta días tendré derecho a que me devuelvan el dinero.

Nombre — — — — — — — — — — — — — — —

Dirección — — — — — — — — — — — — — — —

— — — — — — — — — — — — — — — — — — —

Debido a la gran cantidad de pedidos que diariamente recibimos y para simplificar el trabajo y el más rápido despacho de los Patrones, rogamos observen las siguientes indicaciones al pie de la letra: Los pedidos deben hacerse solamente por correo, adjuntando en sellos de correo o giro postal el importe de cada Patrón que es de VEINTE CENTAVOS.

Se demora de quince a veinte días en hacer la entrega del Patrón, el cual despachamos por correo a la dirección que se nos indique. No tenemos los Patrones aquí. Estos nos los envían de los Estados Unidos de acuerdo con nuestro pedido.

La Casa Life

La Máxima Colchonería de la República

NO SE DUERMA EN LOS LAURELES Y PREPARESE PARA EL PROXIMO INVIERNO

FRAZADA «SEAL» tamaño 66 x 76	$1.20
FRAZADA «WINSTON» tamaño 70 x 80	1.45
FRAZADA «RADIANT» tamaño camero	1.80
FRAZADA «SUNGLOW» tamaño camero	2.00
FRAZADA «WILLOW» tamaño camero	2.45
FRAZZADA «INWOOD» tamaño camero	4.00
FRAZADA «NASRAM» tamaño camero (LANA PURA)	16.50

Acabamos de recibir el surtido más completo, tanto en colores, calidades y precios de «FRAZADAS», SOBRECAMAS, Toallas «CANNON» y demás artículos propios para la habilitación de la cama.

DOS UNICAS TIENDAS

La Casa Life

TTE. REY Y HABANA — A-6724

APARTADO NUM. 1997 HABANA

SAN RAFAEL Y RAYO — M-7063

Servimos pedidos al Interior. Escriba al Apartado 1997.

AL MARGEN DE LA HISTORIA

Cristina de Suecia

Los astrólogos habían prometido al rey Gustavo Adolfo un hijo varón, y se añade que los astros estaban en esto de acuerdo con los sueños. Se equivocaron uno y otros, pero solo a medias.

El 8 de diciembre de 1626 nacía en Estocolmo la hija de Gustavo Adolfo. El nuevo vástago era tan moreno y tan velludo que, desde el primer momento, parecía a todos lo que fué durante su vida: un medio varón. Como inteligencia había de ser lo que sus padres: medio tonta como su madre —María Leonor de Brandeburgo— a la par que brava e inteligente como su padre. María Leonor era una mujer sin sentido común, ignorante, idiota y llorona. En cambio, Gustavo Adolfo reunía grandes condiciones como hombre, y como rey, talentos militares incomparables. Todo lo malo —incluso la educación— lo recibió Cristina de su madre; lo bueno, de su padre solamente.

Cuando el gran rey halló la muerte en la batalla de Lutzen, Cristina contaba apenas seis años. Mas, Gustavo Adolfo había dejado ya resueltas las cuestiones difíciles de regencia y de tutela. Además, había prohibido sabiamente a su mujer que se ocupara ni poco ni mucho en la gobernación del Estado y en la educación de su hija. El gran monarca amaba a María Leonor despreciándola, con ese desprecio compasivo de los hombres grandes a las mujeres hermosas, pero tontas.

Confió el cuidado de Cristina a un Consejo de Regencia. También el Senado debía velar por su educación. Cristina misma nos ha pintado a sus tutores: «Este hombre —dice aludiendo al que tenía responsabilidad— había sido compañero de vicios y placeres del rey, mi padre. Era excelente en todos los ejercicios del cuerpo y tenía un hermoso corazón; pero muy ignorante». Llegaba a tal extremo la ignorancia de este señor que, durante tres años, la poore Cristina vivió encerrada con su madre en una cámara enlutada, donde no se oían más que llantos y quejidos. Libre, al fin, de aquella pesadilla, el Senado puso especial empeño en educarla. Toda Suecia estaba representada en la Alta Cámara, incluso el pueblo, y, por lo tanto, Suecia entera se consagró a educar a su soberana. A pesar del atraso de la nación, toda ella se preocupaba vivamente de si Cristina hacía o no progresos en el latín, en matemáticas o en cualquiera otra materia. No había aldea en que no se comentaran sus éxitos de estudiante. En realidad, sus méritos consistían principalmente en una memoria prodigiosa y una aplicación poco vulgar. Para estudiar dejaba muchas veces de dormir, de comer y de beber. Se convirtió así, en poco tiempo, en una niña sabia y maliciosa, que conocía al dedillo los clásicos griegos y latinos, que hablaba ocho idiomas y se distinguía por su gran viveza de espíritu y por sus respuestas sutiles de color. Montaba a caballo admirablemente y manejaba un mosquete como cualquier veterano de Gustavo Adolfo. La parte física de su persona adquirió rasgos varoniles. Al entrar en la adolescencia su fisonomía era dura, la nariz gruesa, el labio inferior colgante y sus grandes ojos azules a veces arrojaban llamas.

La Dieta quiso declararla mayor de edad en 1642, pero Cristina se excusó escudándose con el pretexto de su juventud. Sólo dos años después, época de su mayoría legal, se hizo cargo del Gobierno, consagrando a los negocios públicos toda la actividad que en otro tiempo dedicaba al estudio, y una firmeza inquebrantable. Oxentiern, verdadero director de la absurda educación de Cristina, recogió pronto los frutos de su obra. Mientras ésta fué menor de edad se mostró sumisa y obediente; pero apenas se hizo cargo del Poder las cosas variaron radicalmente. El pobre hombre no volvía de su asombro al oírle profesar doctrinas como esta: «El talento lo es todo; el nacimiento nada. Hay labriegos que nacen príncipes y príncipes que nacen labriegos. Si entre los mozos de cordel hay canalla, también la hay entre los príncipes.»

Se declaró en política exterior, partidaria de la paz, y puso término a la guerra con Dinamarca por el Tratado de Bromsebroe (1645) muy ventajoso para Suecia, que obtuvo en él varias provincias. Protegió el comercio y se congró a fomentar la instrucción en su reino, uno de los más atrasados del mundo. Muchos de sus ministros no sabían leer ni escribir. Entre los mejores generales de Gustavo Adolfo el que podía descifrar una carta pasaba por sabio. La Universidad de Upsal, única en Suecia, estaba reducida a la categoría de una escuela de aldea. Pero Cristina combatió la ignorancia. Fundó institutos de todas clases. Contrató los servicios de profesores extranjeros e hizo lo posible por rodearse de hombres eminentes.

No cabe, en tan breve espacio, una biografía completa de esta reina extraordinaria. Sus derroches, sus orgías, sus palacios, sus bibliotecas y su colecciones fueron la ruina de Suecia. Los sabios y los amantes costaban mucho dinero. Y aunque en Europa sólo se hablaba de Cristina y de Suecia, la Dieta tuvo que intervenir en sus despilfarros. Tenía a la sazón veinticinco años. Dormía tres horas, comía en pocos minutos y se peinaba una sola vez a la semana. Andaba sucia y despeinada; pero su personalidad era tal que muchos príncipes y reyes cayeron rendidos a sus pies. Estuvo a punto de morir por semejantes excesos; pero bien aconsejada por su médico de cabecera, se retiró a uno de sus palacios para dedicarse únicamente a comer y a descansar.

La vida maravillosa de esta gran reina ha sido glosada por muchos escritores. Es muy difícil hallar a través de la Historia un personaje más desconcertante que ella, por sus vicios, por sus errores, por su talento y por su grandeza.

J. S. A.

VICHY HOPITAL
Para AFECCIONES del ESTOMAGO y del INTESTINO
Manantiales del ESTADO FRANCES
VICHY CELESTINS
AGUA DE REGIMEN DE LOS ARTRITICOS DIABETICOS HEPATICOS GOTOSOS
VICHY GRANDE GRILLE
ENFERMEDADES DEL HIGADO Y DEL APARATO BILIARIO
PASTILLAS VICHY ETAT, facilitan la digestión. Muy agradables. Las PASTILLAS con los COMPRIMIDOS y las SALES de VICHY ETAT completan el tratamiento de las AGUAS.
HOPITAL

"El estómago es el manantial de alegría de la vida"
*
Cuídelo usted, con una buena alimentación y algunas cucharadas de
DIGESTÓNICO del Dr. Vicente
VENTA EN FARMACIAS

A TRAVES DE LA VIDA *por Héctor de Saavedra*

El proceso de una calle

La patriotería andante y municipal borró de una plumada la tradición histórica de la calle, que al emplazarse, a fines del siglo XVIII, la modesta fuente de Neptuno, le dió su nombre; nombre que nadie podrá quitarle—porque es del dominio público—ni aun aquellos espíritus exaltados que no habían leído jamás un solo verso del poeta Zenea.

La rúa vivió lánguidamente hasta hace diez años en que otros espíritus, también exaltados, pero de muy distinta manera, sintieron impulsos de civismo, de amor por el lugar donde desarrollaban sus actividades y de noble deseo por el engrandecimiento de aquel pedazo del país, que hacía poco que había logrado su independencia.

Sin prejuicios, sin egoísmos ni rencores, trabajaron denodadamente, aunando voluntades, aportando recursos monetarios y convirtiendo, en fin, la calle de Neptuno, en lo que es hoy, desde su principio en el Parque Central, hasta la Calzada de Belascoaín.

Esa es la obra de la Unión de Comerciantes, que es una Sociedad, honrosa como ninguna, que surgió hace una década para provecho de nuestra capital y alto ejemplo para el resto de la nación.

La reunión, el otro día, en un fraternal almuerzo, se debió a la legítima necesidad de celebrar, al cabo de diez años, el éxito conseguido por aquel haz de comerciantes, industriales y propietarios (en el que figuró nuestro ilustre Rafael Montoro) que logró hacer de la calle de Neptuno la vía más transitada, en toda su extensión, que tiene la ciudad.

Mis estimables compañeros en el periodismo han hecho una minuciosa descripción de cómo se desenvolvió aquella fiesta tan sencilla y encantadora; dijeron cómo el señor Jesús García Gutiérrez, Presidente de la Sociedad, me sentó a su diestra y cómo fuí aludido, cortés y bondadosamente, en unos discursos.

¿Por qué? Pues porque hace diez años, cuando se constituyó la Asociación, escribí, espontáneamente, que aquel acto era de gran trascendencia y que los que tal hacían eran los mejores amigos de Cuba. No conocía a ninguno hasta ahora que soy amigo de todos.

Pasaron los años y hoy, en plena gloria por los esfuerzos alcanzados, aquellos nobles corazones no olvidaron mis frases de simpatía, y sin más consideración que ésta, me llevaron junto a ellos y me colmaron de atenciones.

Era un proceder noble y levantado. Yo fuí, entonces, como soy ahora, un soldado del DIARIO DE LA MARINA, sin otro relieve que cierta personalidad que he conquistado a fuerza de ser sincero!

Tal es la razón de mi presencia y mi puesto preeminente en ese banquete donde empezaron los discursos, tan llenos de generosidad y de hombradez que empecé a sentirme confuso, y ¿por qué no decirlo? azorado entre aquellas personas que mostraban tan magníficos sentimientos. Ya sabía que en su gran mayoría eran españoles, y al oirlos abogar por el progreso de la calle de Neptuno y verlos defender, palmo a palmo, aquella tierra, que era la mía, sentí un consuelo inmenso ante aquellas almas que no guardaban rencor por las ofensas, ni resentimientos por los agravios tan indignamente inferidos; y yo también me sentí dispuesto a olvidar lo que tanto me había humillado y que no era sino la expresión inconsciente de mentalidades estrechas.

Y continué oyendo y deleitándome ante los planes de engrandecimiento, muy razonables y juiciosos y sin exageraciones ni lirismos; y ví cómo palpitaba en todos una profunda sinceridad y el sentimiento más inefable.

Recordé aquel envidiable París, con sus veinte barrios, cada uno de los cuales posee limpias calles, pulcros paseos, grandiosos monumentos y hasta su Alcaldía y ¡su periódico! Tal vez—pensaba yo—otras calles sentirán la emulación que origine esa hermosa vía de Neptuno y la ciudad irá engrandeciéndose y ganando en prestigio.

Y todo este risueño porvenir se originó en una modesta estancia, para venir a culminar en un espléndido banquete; porque son de esas pequeñas iniciativas de las que pende el Destino.

«El gobierno—dijo el Maestro—ha de nacer del país».

Dr. Manuel Costales Latatú
CIRUGIA ABDOMINAL
Especialidad: ENFERMEDADES DE SEÑORAS
Prado 98. Lunes-Miércoles-Viernes.
Telfs. M-3472. F-4806. 3 a 5 p. m.

CRUCIGRAMAS

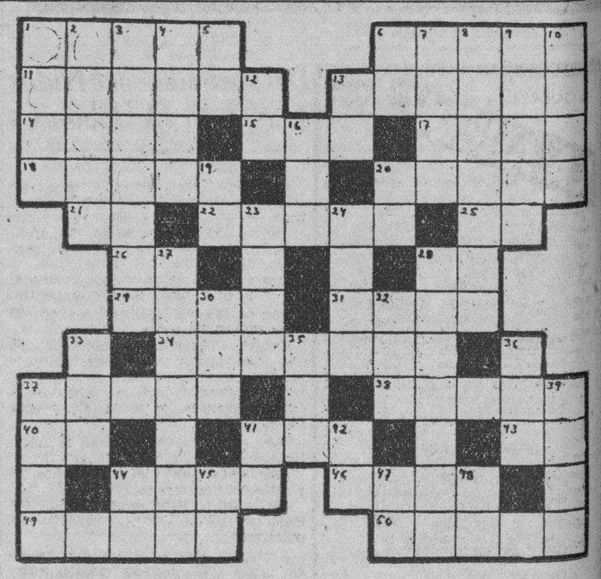

HORIZONTALES

1.—Casa donde por dinero se da albergue.
6.—Que pertenece al coro.
11.—Arbol indígena de España (pl).
13.—Coligada.
14.—Obra tejida de lana, seda, lino, etc.
15.—Pronombre demostrativo.
17.—Ciudad de Alto Egipto, a orillas del Nilo.
18.—Persona muy pequeña.
20.—Aparejo con un solo motón.
21.—Terminación del infinitivo.
22.—Parte de la mano.
25.—Diptongo.
26.—Montaña de China
28.—Antiguo nombre de la nota do.
29.—Rezar.
331.—Ciudad antiguo de la Arabia.
34.—Paseo con álamos.
373.—Cada uno de los aposentos de las cárceles celulares.
38.—Anhelo.
40.—Naipe.
41.—Río de Suiza.
43.—Terminación de infinitivo.
44.—Mar de Asia.
46.—Capital del Tigré, en Abisinia.
49.—Cuerno (pl).
50.—Ciudad de Turquía, en la Anatolia.

VERTICALES

1.—Especie de acebo de la América Meridional.
2.—Nombre femenino.
3.—Estipendio o recompensa
4.—Mar al sur de Asia.
5.—Negación.
7.—Río de Francia.
8.—Radícula.
9.—Tiempo del verbo adular.
10.—Tiempo del verbo latir.
12.—Conozco.
13.—Río de Suiza.
16.—Río de Galicia.
19.—Especie de flecha que usaban los antiguos turcos.
20.—Interjección.
23.—Especie de buitre americano.
24.—Postura.
27.—Persona que habla en público.
28.—Río del Africa ecuatorial.
30.—Parte del ave.
32.—Nombre femenino.
33.—Cada una de las doce partes en que se divide el año.
35.—Cuchillas de Oriente.
36.—Desembocadura de un río en el mar.
37.—Rostro.
39.—Valle español de la vertiente septentrional de los Pirineos centrales.
41.—Contracción.
42.—Dios del Sol.
44.—Asociación de Torcedores.
45.—Naipe.
47.—Otorga.
48.—Preposición inseparable.

Solución al Crucigrama anterior

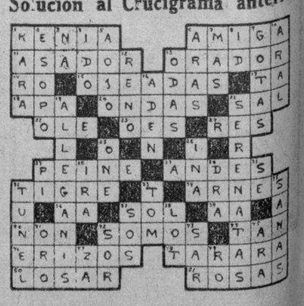

EL MUNDO EN SUS MANOS CON UN RADIO
EUROPA-ASIA AFRICA AMERICA SUR
AIRLINE (LINEA AEREA) TODA ONDA
TRAIGA A SU HOGAR TODAS LAS MELODIAS MUSICALES CON UN RADIO AIRLINE (LINEA AEREA)
DISTRIBUIDORES: La Moda GALIANO Y NEPTUNO

M.E.C.D. 2016

PARA ABRIGOS

CON PIELES Y SIN PIELES

ENCONTRARA EL MAYOR SURTIDO A PRECIOS CONVENIENTES EN

THE FAIR

SAN RAFAEL 9 y 11

ABRIGOS

CON PIELES LEGITIMAS

DESDE 16.75 A 49.00

ESTILOS NUEVOS SIN PIELES

CUELLOS Y MANGAS DE FANTASIA

DESDE 6.75 A 24.50

ANTES DE DECIDIRSE A COMPRAR SU ABRIGO DEBE UD. VER LOS NUEVOS MODELOS DE CORTE CORRECTO Y ESTILO PERFECTO QUE LLEGARON

A

THE FAIR

SAN RAFAEL 9 y 11

LOCERIA LA AMERICA

Galiano 113

FINALIZANDO SU LIQUIDACION TOTAL

A.—Modelo Cesto. 30 piezas $6.00
B.—Modelo Imperio. 30 piezas $7.00
C.—Modernas. En color azul, ámbar, y blancas con pié negro. 30 piezas $7.00
En color rojo. 30 piezas . . $9.00

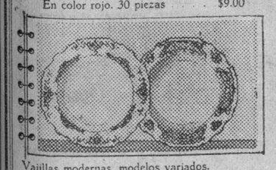

Vajillas modernas, modelos variados.
Para 6 cubiertos, con 64 piezas . . $16.50
" 12 " " 110 " . . $32.50

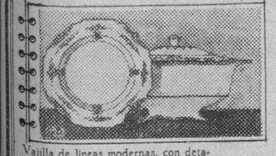

Vajilla de líneas modernas, con detalles negros y flores.
Para 6 cubiertos, con 64 piezas . . $22.00
" 12 " " 110 " . . $38.50

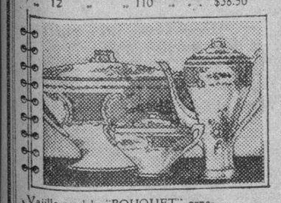

Vajilla modelo "BOUQUET" ornamentada con franjas rojas y flores.
Para 6 cubiertos, con 64 piezas . . $26.00
" 12 " " 110 " . . $41.50

EN TODAS LAS VAJILLAS DE 64 PIEZAS TIENEN

12	Platos llanos	1	Concha entremés
6	" hondos.	1	Cafetera.
6	" postre.	1	Lechera.
6	" mantequilla	1	Azucarera.
1	" sopera.	1	Mantequillera.
1	Fuente llana 9.	6	Tazas para café.
1	Fuente llana 11	6	" para leche.
1	Fuente honda.	12	Platos para las tazas.
1	Ensaladera.	64	PIEZAS.

Otros modelos a precios de verdadera ganga 70 piezas $10.50.

C. y B.

Defunciones ocurridas ayer en la Habana

HASTA LAS 4 P. M.

Francisco Hernández, negro, 49 años, San Isidro 28, apoplegía cerebral.

Tomás O'Reilly, mestizo, 64 años, Arbol Seco 80, insuficiencia cardíaca.

Ovaldo Estable, mestizo, 2 meses, H. Infantil, cardiopatía congénita.

Ramón Varela García, blanco, 78 años, Paz 8, pleuresía.

Dolores de la Rosa, mestiza, 48 años, San Miguel 173, cáncer del cuello del útero.

Clara Fradera Pérez, mestiza, 2 meses, Avenida Menocal 17, acidosis.

Teresa Azurín, blanca, 19 años, Belascoaín 98, miocarditis aguda.

Margarita Sols, blanca, 73 años, 25 y Paseo, hemorragia cerebral.

Guillermina Ripe, blanca, 38 años, Hospital C. García, tuberculosis pulmonar.

Armando Fourier, blanco, 9 meses, 23 núm. 263, Vedado, gastro enteritis.

Francisco Ambrós, blanco, 49 años, Benavides 41, úlcera del estómago.

Baldomero Gutiérrez y Fernández, blanco, 66 años, Quinta Dependientes, atroma de al aorta.

Angela Pérez Pérez, negra, 40 años, Hospital F. Andrade, aortitis.

Francisco León, blanco, 6 años, H. Las Animas, fiebre tifoidea.

José Jada Gómez, blanco, 3 días, H. Maternidad, debilidad congénita.

Juan Alvarez, blancos, 25 años, Real 1, cáncer del estómago.

Adelaida León Hernández, blanca, 13 días, H. C. García (Maternidad), debilidad congénita.

Esteban Pérez del Olmo, blanco, 86 años, H. C. García, arterio esclerosis.

Benito Mesa Guerra, negro, 85 años, H. C. García, arterio esclerosis.

Ana Salvan Arguera, blanca, 82 años, Santa Irene 16, miocarditis crónica.

Mónica Sandoval, negra, 98 años, Suárez 131, senilidad.

Delia Jiménez Serpa, blanca, 8 meses, Hospital Infantil, toxi infección intestinal.

Simón de la Vega, blanco, 1 día, M. Gómez 565, Cerro, nacimiento prematuro.

Gilberto Antolín Molina H., mestizo, 2 meses, Barriada Las Yaguas, enteritis.

Federico Hernández, blanco, 19 años, H. Calixto García, traumatismo por caída.

Aurelio Pérez Arocha, blanco, 56 años, O-Farrill 28, cepticemia. Hospital de Emergencia, cáncer del colón.

Lea ¡ALERTA! al mediodía. Y AVANCE por la tarde.

CRONICA HABANERA

BODA DEL GRAN MUNDO

CARMEN SOTO NAVARRO.—En un ambiente de sencillez exquisita, de elegancia y distinción, se celebró anoche en la Iglesia Parroquial del Vedado, la boda de Carmen Soto Navarro y Montalvo con el señor Roberto Sánchez y Delgado.

Una ceremonia de rango verificada a las nueve y media en presencia de una concurrencia muy selecta, que se reducía a los familiares e íntimos de los contrayentes.

Encantadora la novia.

Es hija del conocido caballero José Francisco Soto Navarro y Morales y de su esposa tan buena y tan caritativa María Montalvo, figuras destacadas del gran mundo habanero.

Cuanto al joven Sánchez Delgado pertenece a distinguida familia y está muy bien relacionado entre nosotros.

Los brillantes esponsales tuvieron efecto poco después de las nueve y media.

Vestía aquella Iglesia sus mejores galas.

El altar mayor, la senda nupcial, la baranda del presbiterio, aparecían radiantes de belleza por el arte y gusto de los floristas del gran jardín «El Clavel» que hicieron todo el decorado.

Dalias, gladiolos, azucenas, en cantidad abrumadora, se utilizaban aquí y allá en combinación con grandes palmas arecas, que aparecían dispuestas por doquier.

La senda llevaba una gran alfombra.

Y a los lados, sendos canteros cuajados de flores.

La señorita Soto Navarro hizo una novia lindísima.

Su gentil figura, su gracia, su belleza, aparecían realzadas con una toilette magnífica que el gran Bernabeu supo confeccionar con su acierto de siempre.

Era un modelo de Lanvin, en crepé satín con velo de tul ilusión sostenido por un «cache peine» de gardenias.

Advertíase en sus manos el ramo creado especialmente para ella por los artistas de la «Casa Trías».

Un ramo precioso, estilo colonial, todo de jazmines de Persia.

El señor Soto Navarro fué el padrino de la boda.

Y la madrina la respetable señora Ana Delgado viuda de Sánchez, madre del novio.

Suscribieron el acta en calidad de testigos, por ella, el Marqués de la Real Campiña, los doctores Manuel Despaigne, Arturo de Vargas y Ramón Montalvo y el señor José Francisco Soto Navarro Jr.

Por él lo hicieron a su vez, los doctores Gustavo Pérez Abreu, Adolfo Delgado y Longa, Gustavo de los Reyes y Eduardo Delgado y Longa y el señor Julio Soto Navarro y Morales.

La concurrencia selecta y numerosa llena una página del gran mundo.

Comenzaremos la relación de los señoras, por María Montalvo de Soto Navarro, ataviada con elegancia en negro.

La Condesa de Buena Vista.

La Marquesa de Villalta.

La Marquesa de Jústiz de Santa Ana.

La Condesa de Chateauvieux.

Laura Bertini de Céspedes, elegante esposa del Ministro de Cuba en España.

Lola Soto Navarro de Lasa, Eloisa L. de Soto Navarro, María Montalvo de Morales, María Luisa Montalvo viuda de Kohly, Concha Montalvo de Mendizábal, Nené Soto Navarro de Altuzarra y Lolita Montalvo de Urrutibescoa.

Lolita Fernández de Velasco de Montalvo.

Adriana Giquel viuda de Bachiller.

María Luisa Delgado de Reyes, Albertina Iznaga de Fonts, Valeria Marcos de Ascanio, Amanda Martínez de Dardet, María Antonia C. viuda de Fuertes.

Elvira Arango de Despaigne.

Otilia Falcón de Aurioles, María Reyes de Aguiar, Graciella Ruz de Brandt, Luisa Angulo de Delgado, Chiquitica González Chávez de Montero, Gracia Caminero viuda de Ulmo.

Lolita Morales de González del Valle.

Ernestina Ordóñez de Contreras.

Herminia Delgado de Rodríguez Baz, Silvia Bachiller de Párraga, Ela Aguiar de Delgado, Floraida Fernández Reboul de Tolón, Mercedes Téllez de Andux, Lilia Carrera de Estefani, Herminia Saladrigas de Terry, y Pilla Morales de Chacón, completando este grupo de damas jóvenes y distinguidas.

Cheché Pérez Chaumont de Rionda, de negro, muy elegante.

Elvira Pérez de Errasti, María Broch de Fernández, Conchita Montejo de Delgado, Gloria Pitaluga de Lamar, Loló Valdés Fauli de Ruz.

Julieta de Sena.

Ana María Menocal.

Dora Guzmán de Riva, Floriana Fernández de Pérez Abreu, Rita María Gómez Colón de Colli, Lucía Villa Aja, Luisa O. de Hernández, Dinorah Reyes de Alexander, Emma Recio de Cowley, Georgina Ramírez de Escasena, Elvira T. viuda de Fortún, Estela Díaz Cruz.

Y la gentil María Romero de Vieltes.

Señoritas:

Sylvia y Mary de los Reyes.

Encantadoras.

Lolita y Graciella González del Valle, María Antonia Morales, Rosita de Zéndegui, Ana María Herrera, Graciella Alfonso y María Elena y Mercedes Alvarez Pedroso.

Lourdes Suárez, tan bonita.

María Luisa Lay, Luisa Carlota y Margot Párraga, Gloria Sánchez Iznaga, Mina Errasti, Mercy Celorio, Elvira Herrero.

Fina Contreras.

Lindísima.

Celita Pérez Abreu Hortensia Rosales, Rosa Amelia y Sara Rodríguez Cáceres, Graciela Casuso, Josefina dez Mendoza, Olga Riva, María Luisa Cabarrocas, Olga Carrera, Henriette Valdés Fauli, Conchita Fortún, Nena Saavedra, Esther Febles, Eulalita Mora.

Patricia y Josefina Delgado.

Y Alicia Ruz.

EN LA INTIMIDAD.—Ante el altar mayor de la Iglesia de Nuestra Señora del Carmen, contrajeron matrimonio en la mañana de ayer la señorita Angelita Goizueta y Díaz, expresión suprema de la belleza y la distinción, y el joven y conocido doctor Arturo Vilela, Catedrático de la Universidad.

Dicha ceremonia se llevó a cabo en la más completa intimidad, por el luto reciente del novio, asistiendo solamente un grupo de familiares e íntimos de los contrayentes.

La distinguida dama, Flora Díaz viuda de Goizueta, madre de la novia, fué la madrina.

Y el padrino el doctor José María Vilela, padre del novio.

Como testigos firmaron por parte de ella, el señor Antonio Colás y los doctores Juan Bermúdez y José Peña.

Y por parte de él, el señor Enrique Pedro y los doctores Alejandro Vergara y Eusebio Ercilla.

La señorita Goizueta lució durante el acto una preciosa toilette, que se completaba con el bouquet nupcial, de última novedad.

EN EL LYCEUM.—La doctora Ana María Ayala ofrecerá hoy en el Lyceum sus comentarios de actualidad internacional.

Este acto está señalado para las 5 y media.

(Continúa en la página SIETE)

JOYERIA "LE TRIANON"

Regalos para Bodas...

Nuestro COMPRADOR PERMANENTE en Europa, ha enviado otras remesas, con las últimas creaciones.

Objetos artísticos y prácticos, todos nuevos, Y A PRECIOS ECONOMICOS.

Salvador Fondón: GALIANO 91

donde la moda se "afirma."

Tres soberbios zapatos de la moda de ahora, cuya delicada elegancia va estrechamente unida a las cualidades importantísimas y esenciales de confort y duración que tanta fama han dado a los zapatos de LA CASA GRANDE.

Modelos exclusivos, representativos de un estilo radicalmente nuevo, llamado a ser lucido por todas las mujeres elegantes.

¿Los materiales? Gamuza negra o carmelita. Combinación de gamuza y piel de distintas calidades. Para noche predomina el crepé.

PRECIOS REDUCIDOS.

Noticia:

Mañana a presencia y con la intervención del notario comercial Sr. A. Romagosa iniciaremos el escrutinio de los cupones del Concurso del Cheque de Octubre.

$600.00 DE REGALO.

Aún está a tiempo de participar. Pida hoy su cupón al hacer sus compras.

La Casa Grande

Baile en honor de la bella reina de la región pinareña

El Colegio de Contadores se encargará de examinar todas los ingresos de los festejos

En la reunión del Directorio del Retiro de Periodistas, efectuada ayer tarde se acordó consignar una felicitación especial para la Comisión del Libro del Periodista que tan gallardamente han llevado a cabo los compañeros Miguel Angel Tamayo, Lisandro Otero y Virgilio Ferrer Gutiérrez y hacerle este testimonio público en cuanto presenten los últimos detalles de su brillante gestión.

Se acordó dar las gracias más expresivas a la Asociación Industrial de Panaderos, por el donativo de cien pesos que hicieron al Retiro Periodístico por conducto del Presidente de la Asociación de Repórters de la Habana, en un check que ingresó en Tesorería. Este aporte gentil de la Asociación de los industriales Panaderos marca el inicio de una serie de donativos análogos que según tiene noticias el Directorio se proponen hacer otras instituciones, en favor de los periodistas.

También el señor Amado Díaz Silvera hizo entrega de la cantidad de veinticinco pesos, importe del 5 por ciento de un día de haber de los Empleados de Peletería, cuya Directiva entregó esa suma en la Asociación de Repórters en un acto oficial que les ofreció el señor César Rodríguez. Se acordó darles las gracias, consignando que es mucho más de agradecerle este esfuerzo, por tratarse de modestos empleados que han querido solidarizarse con los profesionales del periodismo.

Se acordó que el Comité Ejecutivo examine y apruebe las cuentas y que se hagan otros trabajos para la liquidación de los festejos del Día del Periodista, tan pronto sean entregadas las recaudaciones de las demás fiestas por las comisiones respectivas, las que se encuentran atareadísimas en los últimos detalles de sus liquidaciones respectivas, muchas de las cuales son brillantes, como se tienen noticias y que merecerán el agradecimiento del Directorio. Todas las cuentas pasarán inmediatamente a ser examinadas con sus respectivos comprobantes por la prestigiosa institución Colegio de Contadores Públicos, cuyas instrucciones se han seguido por todas las comisiones y por los Miembros del Directorio en los trabajos realizados.

Se acordó posponer para el domingo primero de diciembre el match de foot ball ofrecido por el Ejército y la Marina, en atención a que hace solamente dos días que ha comenzado el entrenamiento de ambos teams compuestos de los elementos seleccionados con que cuenta cada entidad deportiva citada, y cuyo match fué gentilmente ofrecido por el coronel Batista como la contribución generosa de las Fuerzas Armadas al Día del Periodista. El domingo próximo, día 3 de noviembre se efectuará el desafío de base ball de la policía en los terrenos del Club Ferroviario.

Se acordó que el mayor número de los miembros del Directorio asistan al baile que se efectuará en los salones de la Colonia Española de Pinar del Río el domingo próximo, día 3 de noviembre, en honor de la Reina allí electa, a la que se le ha agregado una gentilísima corte de honor, formada por doce Damas de Honor, de cada una de las localidades de aquella Provincia. De la Habana se enviará una formidable orquesta para ese baile.

De un momento a otro se exhibirán en las vitrinas de la Fotografía «El Arte», en la calzada de Galiano y Zanja, las fotografías de la Reina Orgilia Navarro; y las Damas de Honor, Rita Salas Carpenter, Ruky Pasalodos, Hada González Gallo, Gloria Díaz Márquez, Graciella Martínez, Hilda Mazorra, la niña C. Zayas y otra más cuyo nombre no recordamos en este instante y que han sido generosamente donadas por dicha fotografía en homenaje a la Reina Infantil de los Periodistas, y su bellísima corte.

Dr. José Lastra

23 No. 311, entre B y C.
Cirugía general y enfermedades de señoras.
Consultas diarias de 3 a 5

MARINERO PROCESADO POR UN DELITO DE HOMICIDIO

El juez de instrucción de la Sección Quinta, dictó ayer auto de procesamiento contra el marinero Fernando González Romero, acusado del homicidio de su amigo el joven Marcelino Gálvez, a quien mató al disparársele casualmente un revólver que examinaba. Al procesado no se le señaló fianza alguna.

Obtiene nuevos éxitos en la Habana, el Dr. José R. Alvarez

Dimos cuenta oportunamente del regreso a esta ciudad procedente de los Estados Unidos de América del eminente clínico doctor J. R. Alvarez Chacón ex Director de «La Benéfica» del Centro Gallego; viaje que tuvo por fin primordial el estudiar en los principales centros científicos de ese país el tratamiento para la curación de la Hernia sin operación del que fué precursor el célebre cirujano Veelpeau en el año 1835 y que se ha llevado a la perfección según los métodos más modernos.

El doctor Alvarez Chacón pudo comprobar entonces el éxito alcanzado en los casos sometidos a ese tratamiento curativo en el que adquirió una gran experiencia y práctica y desde su regreso ha venido aplicando aquí este sistema a distintos pacientes obteniendo triunfos notables con la curación de los enfermos de Hernia que ha tratado.

Nos complacemos en dar a conocer estos aciertos rotundos del doctor Alvarez Chacón siempre atento a cuanto significa un adelanto positivo de la ciencia y un bien para la humanidad.

ROBO EN UNA LECHERIA

Fernando Fernández Alvarez, vecino de Armas 175, denunció a la Policía que de la lechería que posee en San Miguel 220, le habían robado un radio y mercancías, todo lo cual apreció en la suma de ochenta pesos, sin que tuviera sospechas de persona alguna.

NOTICIA!

Peluquería de La Casa Grande

REAPERTURA EL 1º. DE Nobre.

Permanentes "CROQUINOL" el último sistema para obtener las puntas ensortijadas y bucles como las artistas de Hollywood, para los sombreros modernos. Croquinol especial para Shirley Temple.

Cuerpo de peluqueros y manicures perfeccionados en el extranjero.

Se garantiza, con documento, la duración de los permanentes y tinturas.

PEINESE CON Aceite KABUL Y NO TENDRA CANAS

Venta: farmacias y sederías.

Clínica Bustamante Núñez

AL SERVICIO DE TODOS LOS CIRUJANOS Y CLINICOS QUE LO DESEEN

Servicio a todas horas para fracturas y accidentes. Cirugía General. Garganta, nariz y oídos. Partos. Laboratorio. Rayos «X» Departamento de Cáncer.

Médicos de Guardia a todas horas

J. esq. a 11 Vedado F-3890

¡La Gran Sorpresa!

"LA CASA SANCHEZ" cumple lo que promete. Si usted ha leído nuestros anteriores anuncios, esperará esta noticia:

Colchones cameros de FLOR SEDA de 1a.

A $7.00

Almohadas cameras de FLOR SEDA de 1a.

A $0.95

Colchonetas cameras FLOR SEDA de 1a.

A $3.90

Almohadas cameras de FLOR SEDA de 1a., con forro de satén

A $1.10

LA CASA SANCHEZ

Comienza la temporada con batería gruesa!

MONTE 67, FRENTE A AMISTAD

y

CALZADA DE JESUS DEL MONTE 196, ESQUINA A TAMARINDO.

M.E.C.D. 2016

CAMPOAMOR — HOY — WARNER presenta DOS CANONAZOS DE RISAS Y CARCAJADAS... JOE E. BROWN en DON DISCULPAS y Joan BLONDELL, Glenda FARRELL, Guy KIBBEE, Herbert MARSHALL y William GARGAN en LA MUJER TRIUNFA. 20¢ Tandas 30¢ Niños 15 Tertulia 10

MARTES Y TODA LA SEMANA Jack PARKER y Robert TAYLOR en EL ACORAZADO MISTERIOSO. Clark GABLE en ALMA de MEDICO. Radiologada en español

ALKAZAR — HOY — GRAN PROGRAMA FOX — Shirley TEMPLE en su maravillosa creación "NUESTRA HIJITA" con Joel Mc CREA, Rosemary AMES, Lyle TALBOT y J. Farrell Mc DONALD y la exquisita producción "LA MUJER MISTERIOSA" con Mona BARRIE y Gilbert ROLAND. 20¢ Tandas 30¢ Tertulia 15 Niños 15 Tertulia 10¢

ENCANTO — Unico en Cuba en Refrigeración — HOY — COLUMBIA presenta a la GENIAL CLAUDETTE COLBERT en la deliciosa super-joya "LA INDISPENSABLE" con Helen DOUGLAS y Michael BARTLETT. Tarde de QUINCE en tanda

ENCANTO — LUNES y toda la SEMANA — Metro presenta Clark GABLE — Joan HARLOW — Wallace BEERY en "MARES DE CHINA"

OJOS QUE ESPANTAN! HONDO MISTERIO!!! en CHARLIE CHAN EN EGIPTO

ESCENARIO y PANTALLA

NOTAS

CLAUDETTE COLBERT EN EL ENCANTO

Claudette Colbert, la inolvidable estrella de «Sucedió una noche» e «Imitación de la vida», triunfa nuevamente en la magistral producción de la Columbia «La indispensable» con la distinguida colaboración de Michael Bartlett. Amar y ser amada es la suprema aspiración de nuestra heroina, después de haber conquistado los millones de su patrono... ¿lo consiguió? Una muchacha inteligente y bonita triunfa siempre... ¿cómo? He aquí algo que debe aprender mientras se deleita viendo esta deliciosa película.

El lunes comienza otra gran semana. «El Encanto» presenta a Clark Gable, Jean Harlow y Wallace Beery, en el super melodrama «Mares de China». Aparece también en el reparto de esta admirable superproducción Lewis Stone, Rosalind Russell y Lilian Bond. Una película con tres estrellas que mereció «cinco estrellas» de la crítica neoyorkina. Es es «Mares de China».

Pronto la super sensación musical de este año y de cualquier año de la Warner, «Caliente», magníficamente interpretada por Dolores del Río, Pat O'Brien, Leo Carrillo, E. E. Horton, Glenda Farrell, la famosa pareja de bailes internacionales Los de Marcos, Phil Regan, Dorothy Dare, Winnie Fred Shaw, Luis Alberni y las preciosas muchacas de los coros de la Warner dirigidos por el genial Busby Berkeley.

Ya están a la venta en una taquilla especial de este teatro, las localidades numeradas para el preestreno de la film más espectacular, fantástica y asombrosa que jamás haya producido la Warner, «El sueño de una noche de verano». Las localidades pueden adquirirse al precio de $1.00.

NACIONAL: PROGRAMA DOBLE. «LA MUJER DEL PUERTO»

Programa doble ofrece hoy a su público la empresa del teatro «Nacional», el teatro de los mejores programas. En el espectáculo de hoy que empieza a las 2 de la tarde se exhiben las películas «La mujer del puerto» formidable drama cinematográfico hablado en español, en el cual se ve lo que el Destino puede reservar a los hombres en el caprichoso rodar de las cosas. Protagonistas son Andrea Lamar, Domingo Soler y Luisa Obregón, y «Tu me perteneces», alta comedia de interesante argumento con Helen Mack y Lee Tracy encabezando el selecto elenco.

El programa se completa con el cartón de Mickey Mouse «El esclavo» y el último noticiero mundial.

Los precios, a pesar de ser programa doble: 20 centavos hasta las 6:30 y después 30 cts. Niños 20 cts. y tertulia a su precio standard de 10 centavos a todas horas.

Para el sábado 2 se anuncia, la gran película «Shanghai», por los astros de la pantalla Charles Boyer y Loretta Young, y para el domingo 3, a las 10 de la mañana la original ísima fiesta infantil «Shirley Temple en acción», tema éste preferente de todos los niños de la Habana; la empresa del «Nacional» convertirá el domingo a las 10 en un verdadero paraíso la amplia sala del magno coliseo. Hay localidades de palcos separadas para las niños ataviadas a lo Shirley Temple y una gran colección de obsequios y souvenirs para toda la concurrencia infantil con un gran premio y tres accesits para las niñas triunfadoras en la escena. El primer premio es una película sonora con la niña triunfante como protagonista.

En perspectiva, excelentes programas integrados por las películas «Licenciados del amor» y «El honor de un valiente», que se exhibirán en programa doble, y después «Hombres olvidados» una gran producción por Richard Dix, todo ello antes de la Semana Paramount, que se inicia el día 16 de noviembre con la película «Alas sobre Etiopía», de gran interés y de palpitante actualidad.

140 MINUTOS DE ALEGRIA EN EL CAMPOAMOR

A teatro lleno continúa exhibiéndose el formidable programa cómico que tanto ha gustado al numerosísimo público que se ha deleitado con él. Nos referimos a las dos archisimpáticas, despampanantes y graciosísimas producciones de la Warner, tituladas «Don Disculpas» y «La mujer triunfa». En «Don Disculpas» nos hace reir a mandíbula batiente el popular Joe E. Brown (Bocaza), quien está como nunca en su rolle de jugador de base ball del Chicago «Cubs». En «La mujer triunfa», las simpatiquísimas explotadoras, Joan Blondell y Glenda Farrell, hacen diabluras con los pobres «diablos» William Gargan y Hugh Herbert. Los precios como siempre: 20 cts. de 1:30 a 6:30 y 30 centavos después. Niños a todas horas 15 cts. y tertulia 10 centavos.

El martes comienza otra semana espectacular, estrenándose el poderoso drama de gran misterio y emoción «El acorazado misterioso» con Jean Parker, Robert Taylor, Una Merkel Ted Heally, Nad Pendleton y Arthur Byron. Miles de vidas que dependen de un maestro del crimen que se desliza en la obscuridad, es lo que vemos en «El acorazalo misterioso». También se estrena una copia nueva de «Alma de médico» con Clark Gable, Myrna Loy, Elizabeth Allan, Lewis Stone y Otto Kruger, esta vez radiologada en español y el efecto es tan sorprendente que la ilusión es que los artistas hablan ellos mismos.

El miércoles 13, será día de gran gala por pre estrenarse conjuntamente con los principales teatros del mundo, de la maravilla del cine, la película que ha asombralo al mundo. La película que sorprende al espectador por su técnica formidable, por su dirección impecable, por su música deliciosa y por lo magistral de sus intérpretes.

PRINCIPAL: «LOLA CRUZ» EN FUNCION POPULAR

Esta noche, a las 9 en punto, subirá al palco escénico del «Principal» la obra cumbre de la temporada: «Lola Cruz», cuyos roles centrales estarán a cargo del cuatro figuras prestigiosas: Caridad Suárez, Tomasita Núñez, Miguel de Grandy y Esther Borja. Caridad Suárez cuidará de «Lola Cruz», y Tomasita Núñez, paseará con elegancia y fino sentido artístico a Concha Cuesta, la rival de Lola Cruz. El número de «Damisela encantadora» será interpretado por Esther Borja, las chicas del coro, secundadas por todo el público.

Sólo 50 centavos costará la luneta numerada y 30 cts. las butacas.

Mañana, un formidable acontecimiento artístico: «Don Juan Tenorio», el inmortal drama en verso de don José Zorrilla, estando los roles centrales a cargo de Caridad Suárez, Miguel de Grandy, Alvaro Suárez, Paco Lara, Mimí Cal, Fernando Mendoza, Consuelito Alea, Cobos, Rodriguito, María Pardo y todo el resto del gran conjunto de Ernesto Lecuona. Los intermedios serán musicales ofreciendo los siguientes números: «Oriental» (solista Virgilio Diago), «Estrellita» por Esther Borja, «El vuelo de Moscardón (solista Roberto Ondina), «Funeral» de Lecuona a cargo de la valiosa y aplaudida mezzo soprano Tomasita Núñez, «Liebeslied» (solista Virgilio Diago) y «Cierra cierra los ojos», por la simpática Tomasita Núñez.

Sólo 80 centavos costará la luneta numerada y 40 y 50 centavos las butacas. Localidades en Contaduría; teléfono A-6737.

El viernes 8, grandioso acontecimiento: estreno de «El Torrente», obra de gran espectáculo debida a la pluma de Víctor Reyes, musicalizada por el maestro Ernesto Lecuona. Sensacional, exquisita y deslumbrante.

EL SABADO: «CHARLIE CHAN EN EGIPTO» EN EL ALKAZAR

Vuelven a exhibirse hoy las dos producciones Fox, que tanto gustaron ayer en su exhibición, Shirley Temple, la Reinecita de la pantalla en «Nuestra hijita» donde la adorable Shirley recorre toda la gama sensible de nuestro corazón, con la colaboración de Joel Mc Crea, Rosemary Ames, Lyle Talbot y J. Farrell Mac Donald, y la exquisita producción «La mujer misteriosa» con Gilbert Roland, Mona Barrie, John Halliday y Rod La Rocque. Los precios son de 20 cts. de 1:30 a 66:30 y 30 cts. después. Niños a todas horas 15 centavos y tertulia 10 centavos.

El sábado, formidable programa de la Fox, estrenándose la más interesante de todas las aventuras del célebre detective chino, Charles Chan, titulada «Charlie Chan en Egipto». Warner Oland realiza en esta película su mejor interpretación del personaje de Chan y con él colaboran Pat Patterson, Rita Casino, Thomas Veck, Stephin Fetchit y muchos otros. También se estrena ese día la maravillosa producción musical de la Fox, «Escándalos de George White de 1935», con un reparto estelar, incluyendo a Alice Faye, James Dunn, Ned Sparks, Lyda Roberti, Cliff Edwards, Arline Judge, Eleanor Powell, Benny Rubin, Emma Dunn, George White en persona y las doscientas muchachas más lindas del Universo.

Pronto: la película más linda, más perfecta y más simpática que jamás haya Vd. visto en español, «Angelina» o «El honor de un brigadier» con la más linda de las estrellas de habla española, Rosita Díaz, un manojo de gracia y picardía. Triunfan con ella en esta lujosísima comedia, toda en verso... y algunos ripios, el gran actor argentino Enrique de Rosas, José Crespo, Julio Peña, Juan Torena, la Condesa Rina de Liguoro, Andrés de Segurola, Romualdo Tirado y muchos otros.

MARTI: «LA MUJER DEL PUERTO»

El coliseo de Dragones y Zulueta, presenta hoy doble programa, con las soberbias producciones «Tu me perteneces», por el niño prodigio Lee Morgan y la bella actriz Helen Mack, también se proyecta por la pantalla «gigante» de este teatro la superproducción que con tanto éxito se viene exhibiendo en este teatro «La mujer del puerto», hablada en español, siendo su intérprete principal la estrella mexicana Andrea Palma, considerada como la mas grande actriz del arte sonoro español, la secundan maravillosamente en esta obra un rolle inmejorable, compuesto por la conocida cantante Elisa Altamirano Domingo Soler, y la conocida actriz Luisa Obregón. Las bellas canciones logradas captar en esta insuperable producción deleitan al público. Su trama la que hasta la fecha no se había logrado llegar a la pantalla: el amor recíproco entre un hermano y una hermana, constituyen el exitazo mayor de esta obra.

«Tu me perteneces», otra soberbia joya de la Paramount, nos presenta el «as de la pantalla» el niño prodigio, el niño estrella, que en su caracterización sublime, conmueve, (Lee Morgan) en esta película toma parte la bella actriz Helen Mack, que en su papel de madre sufrida, agobiada por un amante indolente, hace sufrir al hijo que quiere entrañablemente. También se exhibirán cartón en colorse y New Fox. Los precios serán los de costumbre: hasta las 6 y 30: 20 centavos, después 30 cts.; niños 15 cts. y tertulia 10 centavos.

El sábado: «Escándalos 1935».

«LA FIESTA DEL DOMINGO» EN EL NACIONAL

La originalidad es el distintivo de los programas y espectáculos de la empresa del teatro «Nacional». Por eso consigue el monopolio de la atención del público. Sus fiestas infantiles de los domingos por la mañana, son ya famosas, y más lo serán desde el domingo próximo, día señalado para celebrar a las 10 de la mañana la fiesta de «Shirley Temple en acción». Para esta fiesta se admiten hasta 50 niñas concursantes, no mayores de 5 años que taviadas a lo Shirley Temple desfilen por laescena, haciendo demostración de sus habilidades artísticas e nimitación de la célebre estrella infantil. La niña triunfadora, será obsequiada con una película sonora, que se le entregará después que se exhiba en otra fiesta en el «Nacional», y que será para ella, cuando sea mujer el más grato recuerdo de su niñez. Las niñas que sigan en el orden de éxito recibirán valiosos regalos consistentes en vistosas muñecas y otros souvenirs, y obsequios recibirán también todas las demás niñas asistentes a la función y para las que estén vestidas como Shirley Temple se reservarán palcos de platea y principal consiguiendo con esto el deslumbrante efecto de que sean cientos de Shirley Temple, las que formen el mayor núcleo de espectadoras. El programa se combinará con una de las mejores película de la precoz artista, y cartones y comedias hábilmente seleccionados.

Los precios, como en las fiestas infantiles anteriores, a base de 20 cts. los niños y 40 cts. las personas mayores. La empresa del «Nacional», prepara una grata sorpresa para todos los niños de la Habana, la cual será anunciada en la fiesta del domingo.

«LA LEY DE LA SANGRE», MAÑANA, EN EL FAUSTO

Los Artistas Unidos, ofrecen mañana al público habanero las primicias de otro gran éxito cinematográfico de la «20th Century», la admirable producción «La ley de la sangre», película extraordinaria, que por serlo merece el honor de estreno simultáneo en los teatros «Fausto» de la Habana y «Auditorium» del Vedado. Como mejor elogio que podemos hacer de este gran film, que el público ha de admirar mañana, baste decir que sus protagonistas son Clark Gable, el gallardo y admirado actor y la exquisita y ductil actriz Loretta Young. El argumento, pasional en extremo es una lucha incesante entre la ambición por la fortuna y el amor, el amor que duerme en el fondo de unos corazones que se debaten en el empeño del éxito de una empresa que ha de proporcionarles el máximo de la fortuna. Y las escenas, plenas de vigorosa acción, se desarrollan en bellos escenarios en las regiones del Klondine, sepulcro que fué de muchos que todo lo sacrificaron en aras de un sueño fantástico de poderío.

Clark Gable, se muestra en esta obra bajo una nueva tonalidad de sus grandes condiciones artísticas, acreditándose una vez más como el actor «all round», para el cual no tienen secretos los recursos de la pantalla.

Loretta Young es como siempre la actriz bella, versátil y talentosa, cuya cooperación es garantía de éxito en toda película.

Los precios para el estreno en Cuba de «La ley de la sangre», son: 40 cts. hasta las 6:30 y 50 cts. después de esa hora.

Mañana en «Fausto» y «Auditorium».

G A C E T I L L A S

AUDITORIUM: «SHANGHAI»

Hoy como todos los Jueves, la Empresa del «Auditorium» de Calzada y D, Vedado, teléfono F-4455, presenta a la 1:30 una matinée especial con este grandioso programa: Revista, el cartón «Cadena de Cartas», la comedia «El Tío de Borneo», la gran película «Shanghai» por Loretta Young, Charles Boyer y Warner Oland, episodio 2 de la serie «El Tren Desaparecido» y la joya musical «Capullos de Azahar» por Dixie Lee, Joe Morrison y Gracie Allen. A las 5:15 y 9:45: con revista y cartón últimas exhibiciones de «Shanghai». A las 8:30: «Capullos de Azahar». Precios de gran estreno: Mayores 40 centavos tarde; 50 centavos noche. Niños 20 centavos.

Mañana: A las 5:15 y 9:45 Estreno en Cuba de la super producción de los Artistas Unidos: «La Ley de la Sangre» por la pareja de amantes Clark Gable y Loretta Young y a las 4:00 y 8:30 estreno de la sensacional película «Los Mercaderes de la Muerte» por Edward Arnold.

RIVIERA: «LA LUNA DE MANHATTAN»

Hoy en la matinée que comienza a la 1:30 se estrena la gran producción por Ricardo Cortez y Dorothy Page: «La Luna de Manhattan», exhibiéndose además la simpática producción por Russ Columbo: «Vivir para soñar» revista, cartón y variedad musical.

En las tandas elegantes de 5:15 y 9:45 últimas exhibiciones de la gran producción «La Luna de Manhattan», revista, cartón y variedad musical. A las 8:15 «Vivir para Soñar».

Mañana viernes estreno de la grandiosa producción musical por Ruby Keeler, Al Jolson y Glenda Farrell: «Casino de París».

Martes 5: «La Huérfana de la Tempestad».

PAYRET: «LA LLAMA OCULTA»

Un extraordinario programa tiene hoy «Payret», último gran día de «La Llama Oculta» super producción Metro que ha gustado extraordinariamente y que interpretan Ann Harding y Herbert Marshall También se estrena la linda película Monogram titulada: «Vagabundo a la Fuerza» por Sally Blane. La comedia: «Amasijos Veraniegos» y la revista semanal Universal.

Precios: 20 centavos luneta, butaca o asiento de palco y 30 centavos mayores después. Niños siempre 15 centavos. Tertulia 10 centavos.

Para mañana las dos más bellas películas que actualmente hay en la Habana: «La Canción del Dolor» y «Princesita» un éxito será el haber combinado con tanto acierto un programa Radio y Columbia con la mejor película de cada casa.

Martes 5: «No más Mujeres» por Joan Crawford.

Viernes 8: «Casino de París» y para mediados de mes Imperio Argentina en «Nobleza Baturra, después «Es mi Hombre» y «La Bien Pagada».

FAUSTO: «SHANGHAI»

Un programa excepcional se anuncia hoy en el popular teatro «Fausto» de Prado y Colón en función que empieza a las 2 y 30 de la tarde.

El clow de este programa, que se repite en todos los turnos, es la grandiosa película titulada: «Shanghai», uno de los grandes éxitos de la temporada en la cual figuran como protagonistas el admirado actor Charles Boyer y la notabilísima estrella Loretta Young.

El programa se completa con el último noticiero mundial, el divertido cartón «Betty reparte Millones» y la originalísima película «Animales Amaestrados». Como programa excepcional de estreno en Cuba, los precios son 40 centavos hasta las 6:30 y después de esa hora 50 centavos. Los niños siempre 20 centavos en todos los turnos.

Para mañana viernes estreno en Cuba, exhibiéndose en combinación con el «Auditorium» del Vedado, «La Ley de la Sangre» intenso drama pasional, y en la cual figuran como protagonistas Clark Gable y Loretta Youngi

NEPTUNO: «LA LLAMA OCULTA»

Un excelente programa anuncian para hoy jueves las carteleras del teatro «Neptuno», en función que empieza como de costumbre a las 2:30 de la tarde.

Por el día, y en turnos preferentes de tarde y noche se exhibe la sensacional película titulada: «La Llama Oculta», en cuya interpretación se distinguen como principales intérpretes Ann Harding y Herbert Marshall.

También por el día y en el turno intermedio de la noche se exhibe la intrigadora película: «El Cuarto 309» por Franchot Tone y Una Merkel, completándose el programa con la divertida comedia «Al Aladino», que se exhibe en todos los turnos.

La hora exacta en que pasa por la pantalla cada película se informa por el teléfono M.2785 del teatro «Neptuno».

Los precios: 20 centavos hasta la 6:30 y después 30 centavos.

Para el próximo sábado: «Corazones sin Rumbo» por Charles Boyer y Katherine Hepburns.

TRIANON: «NO MAS MUJERES»

En la tanda de las 4:00: Jean Paryer y Charles Bickford en «Frente al Destino», revista Paramount y últimas exhibiciones de la gran cinta de Joan Crawford, Robert Montgomery, Franchot Tone y Charles Boyer, titulada: «¡No más Mujeres!»

A las 8:30 «Frente al Destino».

En la de 9:45: revista Paramount y «No más Mujeres».

Mañana: «Mercaderes de la muerte» y la cinta en colores Legong.

Para sábado y domingo se anuncia el estreno de la grandiosa producción de Charles Boyer, Loretta Young y Warner Oland, titulada: «Shanghai».

En la entrante semana se estrenará «La Indispensable», por la genial francesita Claudette Colbert.

PRADO: «CASINO DE PARIS»

Hoy comienzan en este teatro cinco días de gran gala. Warner se honra precentando al distinguido público de este coliseo, el majestuoso, deslumbrante y espectacular, super espectáculo musical «Casino de París». Al Jolson canta preciosas canciones... Ruby Keeler baila números extraordinarios y con ellos aparecen nutridos coros de preciosas mujeres, y un conjunto de artistas espléndidos, que contribuyen a hacer de esta comedia musical una verdadera obra de triunfo. En «Casino de París» realizan una brillante interpretación, además de Al Jolson y Ruby Keeler, Glenda Farrell, Helen Morgan y las alegres chicas del coro Warner. Esta película se exhibe en los turnos preferentes de 3:30, 6:30 y 9:30.

Cubren los turnos de 2:15, 5:00 y 8:30, «La Cacatua Blanca» Ricardo Cortez Jean Muir, Ruth Donnolly, Pauline Garon y otros llevan al público al paroxismo de la emoción de las intrigantes escenas misteriosas de este espeluznante drama. Además una comedia y una revista con los últimos acontecimientos mundiales.

RIALTO: «EL VOLGA EN LLAMAS»

Hoy el teatro «Rialto» estrena la gran producción: «El Volga en Llamas». La Rusia de los Czares, aquella Rusia convulsionada constantemente por las revoluciones, en la que la heroicidad y el sacrificio ponían continuamente la nota roja de la fidelidad abnegada, es la que se ha llevado con acierto a la pantalla, ofreciéndonos momentos de emoción indescriptibles. Un reparto formado por artistas rusos de gran relieve, la interprepetan inmejorablemente.

Le acompaña e nel programa «Una Noche en el Ritz». Champán, etiqueta y lujo hay en esta comedia en la cual vemos como en el más elegante medio ambiente, ocurren estupendas vulgaridades que nos divierten a más no poder. Son sus protagonistas Patricia Ellis y Wilian Gargan.

Con una revista y un cartón queda completo el programa.

Mañana: El mismo programa.

Sábado 2: «La Llama Oculta» y «El Héroe Público Número 1».

Precios: 20 centavo sa todas horas.

TEATRO PRADO HOY Telf-M-2822 — CASINO DE PARIS con "Al" JOLSON y Ruby KEELER y LA CACATUA BLANCA con Ricardo CORTEZ y Jean MUIR

REGINA: «EL VOLGA EN LLAMAS»

Estrena hoy el teatro «Regina» la gran producción «El Volga en Llamas». La Rusia de los Zares, aquella Rusia convulsionada constantemente por las revoluciones, «en la que la heroicidad y el sacrificio ponían continuamente la nota roja de una fidelidad abnegada, es la que se ha llevado con acierto a la pantalla, ofreciéndonos momenos de emoción indscriptibles. Un reparto formado por artistas rusos de gran relieve la interpretan inmejorablemente.

Le acompañan en el programa «Una Noche en el Ritz». Champan, etiqueta y lujo hay en esta comedia en la cual vemos como en el más elegante medio ambiente, ocurren estupendas vulgaridades que nos divierten a más no poder. Son sus protagonistas Patricia Ellis y William Gargan.

Se completa el programa con una Revista y un cartón.

Mañana: El mismo programa.

Sábado 2: «La Llama Oculta» y «El Héroe Público Número 1».

Precios: 15 centavos hasta las 6 y 30 y 20 centavos después. Niños 10 centavos.

ACTUALIDADES Y ESMERALDA: COLOSALES CINTAS

«Actualidades», el preferido cine del público por sus nuevos y valiosos programas que diariamente presenta la gran empresa de Monserrate 8 y 10, teléfono M-5575, cuenta para hoy en tanda y noche con dos magistrales películas. Comedia y Variedad. Emocionante y muy interesante joya «El Crimen del Casino» de Paul Lukas y Alison Skipwort. Simpatiquísima producción «El Fanfarrón» de Spencer Tracy. Mañana, «Cruz Diablo» y «Romance Universitario».

«Esmeralda», de Monte 242, teléfono M-4080, ofrece para hoy, en tanda y noche, un regio y valiosísimo programa. Estreno del episodio 1 «Los Cuatreros de la Pradera» comedia y variedad. Sensacional y llena de intensas emociones la super joya de pistoleros «La Destrucción del Hampa» de Richard Arlen y Virginia Bruce. Colosal y valiosa producción «El Tesoro de Pancho Villa» en español por Antonio R. Fausto. Mañana, «La Amenaza» y «La Destrucción del Hampa.

Lea ¡ALERTA! al mediodía. Y AVANCE por la tarde.

HOY — FAUSTO y AUDITORIUM — Paramount presenta SHANGHAI con Loretta YOUNG y Charles BOYER — 40¢ Antes de 6½ — 50¢ Después — HOY

LIRA: «LA CIUDAD OCULTA»

Dos magistrales y muy valiosísimas películas serán hoy exhibidas, en función de 2 a 11 y 30, en este popular y confortable cine «Lira», de Industria y San José, teléfono M-4474, el preferido de las familias. Hasta las 6 y 30 mayores 10 centavos y después 15, niños a tdas horas 5 centavos. Comienza con Comedia y Variedad. Suntuoso y regia super-joya de argumento incalculable «La Ciudad Oculta» de William Boyd y Claudia Dell. Interesantísima y lujosa producción «Melodrama Trasatlántico» de Gene Raymond y Nancy Carroll. Mañana «Viviré mi Vida». «Un Drama en los Aires». Sábado, «El Delator». Domingo, dos estrenos «En Busca del Amor» y «Con la Llama en el Pecho».

TOSCA: «IRELA» O «LA CANCION DEL ATARDECER»

Hoy, gran estreno de Luxe en tandas de 5 y de 8 y media, estrenándose la magistral super-producción de la exquisita cantante y gran actriz Evelyn Lay titulada «Irela o la Canción del Atardecer» oiga en esta cinta selecciones de las Operas «Boheme» y «Traviata», además se exhibirá la regia comedia hablada en español de Miguel Ligero «Susana tiene un secreto». Noticiario Universal y un bonito cartón. Precios: a las 5 p. m. luneta 15, niños 10, balcony 10. A las 8 y media luneta 20, niños 10 y «La Ciudad Oculta». Para el domingo 3. «Los Miserables» de Fredric March y Charles Laughton.

LARA: «LA VIDA COMIENZA A LOS CUARENTA»

Diariamente son cambiados los programas en este céntrico y confortable cine «Lara» de Prado y Virtudes, teléfono M-2421, el de preferencia en turno después de los estrenos. Función de 2 a 11 y 30 con el siguiente monumental programa. Comedias y Variedad. Regia y brillante super-excelsa joya «La vida comienza a los cuarenta» de Will Roger. Estupenda joya hispanoamericana «Monja y Casada, Virgen y Mártir» de Consuelo Frank. Mañana, «Alas en la Noche» y «Al Compás del Corazón».

INGLATERRA: «NOCHE NUPCIAL»

San Rafael y Consulado, M-5527, 10 centavos de 1 y media a 6 y media y 15 centavos después, niños 10 centavos a todas horas.

Hoy, tarde y noche, revista y el cartón «Amor entre animales», «Noche Nupcial», regia joya extraordinaria por Gary Cooper, y Anna Sten; y «Las Apariencias engañan», atracción suprema, por Ronald Colman, y Elissa Landi.

A las 5 p. m. «Noche Nupcial» y «Las Apariencias engañan».

Mañana, «Muerte en las Nubes» por Lyle Talbot, y Ann Dvorak; y sábado entrante, «Mundos Individuales» por Claudette Colbert, y Charles Boyer.

Domingo, con «Quiéreme Siempre», por Grace Moore, y Carne de Escándalo» por Fay Wray.

CALICOPE mantendrá sus muebles siempre nuevos

WILSON: «NOCHE NUPCIAL»

Belascoaín y San Rafael, U-5863, 10 centavos de 1 y media a 6 y media y 15 centavos después, niños 10 centavos a todas horas.

Hoy, tarde y noche, revista, y el cartón «Arboles y Flores», «Noche Nupcial», regia super-joya extraordinaria por Ann Sten, y Gary Cooper, y «Las Apariencias engañan», magnífica film especial por Elissa Landi, y Ronald Colman.

A las 5 p. m. «Noche Nupcial» y «Las Apariencias engañan».

Mañana, «Muerte en las nubes», por Lyle Talbot, y Ann Dvorak, y «Los Caballeros nacen» por Franchot Tone.

Sábado, «Mundos Individuales» por Claudette Colbert, y Charles Boyer.

VEDADO: «Nada más que una mujer»

Un estreno de importancia el que hoy se ofrece en el cine «Vedado», de la calle B. entre 27 y 29, en el Vedado teléfono F-3128. Se trata de la delicada joya «Ella, la hechicera», de Helen Garghan y Randolph Scott, y en los turnos de tarde y noche, se completan con una revista y la chistosa cinta «La fecha de plata», por Sally Blane y Charles Starrett.

A las 5: luneta 10 centavos; niños y tertulia, 5 centavos. A las 8.30, luneta 15 centavos; niños y tertulia 10 centavos. Mañana «El misterio del cuarto negro», por Boris Karloff, y «La señora no se opone», por Leslie Howard. Sábado y domingo, «Quiéreme siempre», por Grace Moore.

OLIMPIC: «TANGO BAR»

Un programa doble, a base de dos escogidos estrenos, es el que desfilará hoy, por la pantalla del acreditado cine «Olimpic», de Línea y B, en el Vedado, teléfono F-6263; en turnos de 5 y 15 y 9 y 45, la sublime joya en español, «Tango Bar», por Carlos Gardel y Rosita Moreno, y en tandas de 6 y 30 y 8 y 30, el monumento de arte, «Cleopatra», dirigida por Cecil B. de Mille, con Claudette Colbert y Henry Wilcoxon. Hasta las 6 y 30, luneta 10 centavos y 15 centavos después. Niños y tertulia 5 centavos a todas horas. Mañana, «La Noche Nupcial», por Anna Stenn y Gary Cooper; el sábado y domingo próximos, estreno sensacional: «Su Primer Beso», por Kay Francis y George Brent.

MODERNO: «EL REY DE LOS DIAMANTES»

La Universal Film presenta un monumental programa integrado por dos sensacionales estrenos, en los turnos de tarde y noche. «El rey de los diamantes», de Edward Arnold y Binnie Barnes; «La luna de Manhattan», de Ricardo Cortez y Dorothy Page. Un cartón y una revista. Balcony 10 centavos; lunetas hasta las 6.30, 15 centavos; después 20 centavos; niños 10 centavos. Mañana: «El rey de los diamantes» y «La luna de Manhattan». Sábado y domingo: «Rumbo al Calto», de Miguel Ligero, e «Intriga china», de Lyle Talbot. Martes y miércoles: «Volga en llamas» y «Bosambo».

FLORENCIA: «ASEGURE A SU MUJER»

Con el valioso programa que hoy se exhibe en el simpático cine «Florencia», el preferido de las familias, situado en San Lázaro y San Francisco, teléfono U-6758, habrá de verse invadida su confortable sala. En función de 2 a 11.30 y a los precios de mayores 10 centavos hasta las 6.30 y niños 5 centavos después, mayores 15 y niños 10, desfilará por la pantalla, revista y variedad. Suntuosa y regia super joya «Asegure a su mujer», de Raoul Roulién. Preciosísima super producción «Charlie Chan en París», de Warner Oland. Mañana: «Tiburón» y «Condenada por su hijo».

UNIVERSAL: «QUIEREME SIEMPRE»

Como anunciamos ayer, fué un éxito enorme el estreno en este gran cine «Universal, de esta grandiosa obra maestra del cine, conceptuada como la maravilla del año y que ha llenado los teatros en que ha sido exhibida, nos referimos a la incomparable super joya «Quiéreme siempre», por la célebre cantante del Metropolitan House de New York, Grace Moore. Sensacional y llena de emociones la estupenda producción «Motín en alta mar», de Ralph Bellamy. Mañana: «Sucedió en New York» y «La clave infernal». Sábado: «Dinamita» y «La isla del misterio». Domingo: «La justicia de Far West» y «Dinamita».

BELGICA Y VIOLETA: «EL RAYO DE SINALOA»

«Bélgica».—Dos estrenos para hoy, uno en Cuba, de la magna producción en español «El rayo de Sinaloa», y el otro es «En guerra con la ley», por Preston Foster, dos obras muy interesantes que presenta en todos sus turnos el cine de Egido y Corrales. Mañana últimas exhibiciones de estas dos grandes producciones.

«Violeta».—Dos magníficas producciones de estreno presenta el cine de las familias, situado en Monte y Rastro, son ellos «El rayo de Sinaloa» y «En guerra con la ley» esta última por Preston Foster; se pasarán comedias y cartones. Mañana: últimas exhibiciones de estas dos producciones.

HOY — NACIONAL y MARTI — ANDREA de PALMA en LA MUJER DEL PUERTO — Hablada en español — Producción SELECT PICTURES — y TU ME PERTENECES con LEE TRACY y HELEN MACK — Producción Paramount — 20¢ hasta las 6½ — 30¢ Despues — 10¢ Tertulia — HOY

VERDUN: GRANDIOSAS REPARACIONES

Ayer tuvimos el gusto de ser galantemente invitados por sus empresarios, los activos dueños de «Verdún», de Consulado, entre Animas y Trocadero, para presenciar las grandiosas obras que habrán de convertir este coliseo en uno de los de primera clase de la Habana, ya en comodidades, lujo y temperatura, dotándolo de la mejor proyección y pantalla de plata. El techo será corredizo para así graduar en cualquier momento la temperatura natural, cuyo costo no baja de quince mil pesos, y será igual al del «Maxim» de París. Su espaciosa sala se convertirá en un hermoso patio español bellamente decorado. También estará dotado de comodísimas lunetas. El edificio constará de cuatro plantas, dedicando las altas a tertulia a precios ínfimos que también disfrutarán de las mayores comodidades y temperatura. Felicitamos a sus empresarios señores Solís y Poupin, deseándoles un éxito ilimitado en su nueva temporada invernal.

CUBA Y ROJO: REGIOS PROGRAMAS

«Cuba», el grandioso cine de Suárez y Corrales, teléfono M-9796, atento siempre en proporcionar a su numeroso público las mejores películas, ha combinado para hoy en tanda de 5 y noche 8.15, un suntuoso programa, con revista y comedia. Grandiosa y lujosa joya de mucha acción «Folies Bergeres», de Maurice Chevalier y M. Oberon. Sensacional super producción de pistoleros «La destrucción del hampa», de R. Arlen y V. Bruce. Mañana: «Noches de Viena» y «La destrucción del hampa».

«Rojo», de Monte y A. Recio, teléfono M-4794, celebra hoy un monumental homenaje a la encantadora y angelical niñita que cuenta con tantas simpatías Shirley Temple, con una de sus mejores películas «El encanto del hogar». Sensacional producción «El rayo mortífero», de R. Bellamy y W. Powell. Mañana «El velo pintado» y «La marca del vampiro».

Cartel del Día

POR LOS TEATROS:

PRINCIPAL: A las 9: Lola Cruz.

POR LOS CINES:

ENCANTO: A-4433. A todas horas: La indispensable, comedia y revista.
NACIONAL: A 3730. A todas horas: La mujer del puerto, Tu me perteneces, comedia y revista.
ALKAZAR: A todas horas: Nuestra hijita, La mujer misteriosa, comedia y revista.
MARTI: A todas horas: La mujer del puerto, Tu me perteneces, comedia y revista.
CAMPOAMOR: A-7054. A todas horas: Don Disculpas, La mujer triunfa, comedia y revista.
AUDITORIUM: Shanghai y Capullos de azahar.
RIVIERA: La luna de Manhattan y Vivir para soñar.
PAYRET: La llama oculta y Vagabundo a la fuerza.
FAUSTO: Shanghai, comedia y variedades.
NEPTUNO: La llama oculta y El cuarto 309.
PRADO: Casino de París y La catúa blanca.
RIALTO: El Volga en llamas y Una noche en el Ritz.
REGINA: El Volga en llamas y Una noche en el Ritz.
TRIANON: No más mujeres y Frente al destino.
OLIMPIC: Tango bar y Cleopatra.
ACTUALIDADES: El crimen del Casino y El fanfarrón.
ESMERALDA: La destrucción del hampa y El tesoro de Pancho Villa.
LIRA: La ciudad oculta y Melodrama trasatlántico.
TOSCA: Irela y Susana tiene un secreto.
LARA: La vida comienza a los 40 y Casada y monja virgen y mártir.
INGLATERRA: Noche nupcial y Las apariencias engañan.
WILSON: Noche nupcial y Las apariencias engañan.
MODERNO: El rey de los diamantes y La luna de Manhattan.
VEDADO: Nada más que una mujer y La flecha de plata.
CUBA: Follies Bergeres y La destrucción del hampa.
ROJO: El rayo mortífero y El encanto del hogar.
FLORENCIA: Asegure a su mujer y Charlie Chan en París.
UNIVERSAL: Quiéreme siempre y Motín en alta mar.
BELGICA: El rayo de Sinalea y En guerra con la ley.
VIOLETA: En guerra con la ley y El rayo de Sinalea.
VALENTINO: El alma del Bandoneón y comedias.
IDEAL: Mujeres sin alma y Madre querida.
BOHEMIA: Madre querida y Sagrario.
MARAVILLAS: Música en el aire y Charlie Chan en París.
IMPERIO: Orquídeas negras y El día que me quieras.

GLIDERS SIMMONS

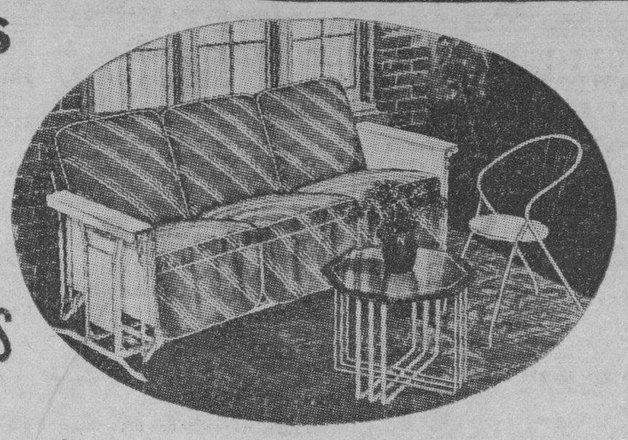

Hemos puesto a la venta en Cuba, simultáneamente que en New York, los más nuevos estilos de GLIDERS, con un perfecto funcionamiento mecánico y con cubiertas particularmente elegantes y de un material garantizado e impermeable.

El confort que ofrecen y lo prácticos que los mismos resultan, harán la vida de su hogar dulce y agradable.

Venga a nuestro departamento de ventas y le haremos una demostración de estos GLIDERS ideales y prácticos para terrazas y jardines.

SIMMONS COMPANY
SERVICIO EN TODO EL MUNDO
Camas — Colchones y bastidores de muelles — Equipos para hoteles y clínicas — Studio Couches
SAN RAFAEL Y SAN NICOLAS. M-7044.

Los Centinelas de la República no hacen cuestaciones ni piden dinero para ninguna labor suya

La Asociación Nacional Centinelas de la República de Cuba, Provincial de Santa Clara, atendiendo a que ha recibido varias cartas de personas de esta ciudad y de fuera de la misma, que ape aparentan contestar a las que aparecen que esta Asociación les dirigiera, en demanda de ayuda monetaria, cosa que nos ha sorprendido, ya que a nadie hemos autorizado a tal finalidad, llama la atención al comercio, sociedades y demás personas en general, que los que tal cosa pretendan son indocumentados que pretenden sorprender al pueblo, razón por la cual interesamos se dé cuenta a las autoridades para que procedan al arresto de los mismos, a fin de que los Tribunales apliquen el castigo que les corresponda.—**Basilio Palma**, presidente.—**Nicolás R. Díaz**, secretario p. a.—R Palomo.

DE INTERES A LAS DAMAS
ASOMBROSO PLAN DE ABONOS
16 SERVICIOS MENSUALES
$1.50
Los servicios comprenden:
Corte — ondulación — manos y cejas (4 veces al mes)
Apresurese a ser de las primeras por ser limitado el número de abonadas que admitimos.
ERASTO Y PEDRO
peluqueros artistas.
Peluquería JAIME
Amistad y San Miguel. Telf: A-6644.
Especialidad en Permanentes

Para el malestar que produce una digestión tardía y difícil y que impide toda clase de trabajo, tome la PEPSINA Y RUIBARBO BOSQUE

VIBOREÑAS

ARMANDO LOPEZ RIOS.—Un «pino nuevo» que en el gran «Holy Croos College» de New Orleans pondrá muy alto el nombre de Cuba; pues es Armando un jóven demostración de lo que es nuestra juventud con dotes para vencer siempre.

El heredero de nuestro estimado compañero señor López Fuentevilla embarcó el domingo rumbo al Norte para ingresar en ese colegio.

Con mi expresivo saludo le auguro muchos triunfos en sus estudios.

SIMPATICA CEREMONIA CIVIL.—En el día de ayer y ante el Notario doctor Felipe Rivero, de esta capital, se celebró la boda de los distinguidos jóvenes, señorita Julita Díaz Pérez—muy linda e interesante—y el señor Salvador Rivero Estévez, subregente de los talleres del DIARIO DE LA MARINA.

En dicha ceremonia actuaron como testigos, por ella, los señores doctor Gustavo A. González Hernández, Luis Crespo de los Arcos, Theudis Iraeta Martínez y José Teijeiro Pita. Y por él, los señores José E. Ferrer Córdoba, Regente de los talleres del DIARIO; Luis Pallás Astorga, Emilio Solés Estrada y Antonio Pereira Alvarez.

El próximo domingo, a las 9 de la noche, y en la parroquia de Jesús del Monte, se celebrará la boda religiosa de esta admirable parejita, en la que actuarán de padrinos la respetable madre de la novia, señora Rosario Pérez viuda de Díaz y nuestro querido compañero Corpus Iraeta Lecuona.

De antemano hacemos votos por la felicidad interminable de Julita y Salvador.

UN RECIBO.—La gentil figulina Gracia Díaz y Fusté ofreció en la fecha de sus días un recibo a sus íntimas amistades y vióse su residencia muy concurrida; pues tan bella viboreña cuenta con muchas relaciones sociales.

Después de las cinco de la tarde su hogar quedó convertido en un verdadero jardín pues eran numerosas las lindas flores sonrientes que en él habían; sus compañeras de estudio y sus amigas que desearon felicitarla personalmente.

La bella figulina Edilia Peralta recitó bellas poesías del inolvidable poeta Gustavo Sánchez Galarraga y me comunica mi activa «secretaria» que Edilia se acordó de mi modesta composición «Cómo soy yo».

Las lindas hermanas Zoila y Diana Lora en el piano y violín interpretaron obras de concierto.

Gracia con la señorita Eva Mesa tocó al piano demostrando ser una buena pianista.

De un rico buffet todas disfrutaron.

Eran las amigas de Gracia:

Adelita y Lolita Hernández; Sofía Gómez; Enarnita e Isabel Villarreal; América Rodríguez; Juanita Recio; Irma López; Hortensia Moreno; Fabila Martínez; María Luisa Martínez; Marta Hernández; Piedad Casas; Carmela Bango; Silvia Zamora; Consuelo Zamora; Teresa Peña; Adelaida Peña; Arabella Esnard; Marina Esnard; Florencia Pella; Aguedita Pérez y Dulce María Torres.

Reitero mi expresiva felicitación a la señorita Gracia deseando que sea inquebrantable su felicidad.

BODA NOTARIAL.— Mañana viernes en horas de la tarde contraerán matrimonio notarial la gentil y bella figulina Mercedes García y el estimado y afortunado joven Anecio García Vázquez.

Ante el Notario Público mi querido amigo el doctor Ricardo Wiurrum.

Anticipadamente los felicito y les prometo dedicarle una detallada reseña de su matrimonio.

SRTA. EVANGELINA MARTIN.—Ya en su residencia tan estimada señorita que ha sido operada de apendicitis por el doctor David Orta Menéndez.

Tanto Evangelina como sus familiares desean hacer constar su agradecimiento a sus amistades que tanto se han interesado por su salud; y yo al dar cuenta de su regreso a su hogar así a todas lo hago constar dedicándole mi enhorabuena.

NOTA DE DUELO.—El fallecimiento del infortunado señor Juan Sánchez Hernández ocurrido en su residencia de Santa Emilia número 33 ha sido muy sentido por tratarse de un excelente caballero que fué llevado a su última morada por numeroso acompañamiento.

A todos sus familiares doy mi más sentido pésame; en particular a su viuda la señora Angela González e hijos Sofía; Valentín y Julio; deseando el eterno descanso de su alma.

CASINO VIBOREÑO.— La Directiva del cumplido amigo Tomás Marrero Garrido ha tomado el acuerdo de conceder las invitaciones para el te del domingo sólo hasta el sábado al objeto de que se cumplan rigurosamente los requisitos que se exigen.

Entre los conjuntos musicales que lo amenizarán están los jóvenes que forman la celebrada orquesta «Bohemios»; que por sus propios méritos son ya muy solicitados dirigidos por Enrique del Castillo y Angel Viada.

Este recibo bailable del Casino Viboreño será un nuevo triunfo para su Directiva.

SR. ERNESTO GOMEZ.—Tan estimado amigo; padre de las lindas viboreñas Inesita e Irma Gómez se encuentra de nuevo en su residencia después de haber permanecido ausente varios meses en la atención de sus asuntos mercantiles en el interior de la República decidido a permanecer ya definitivamente al lado de su amada familia.

Reitero mi más afectuoso saludo al buen amigo Ernesto.

SR. NEMESIO R. ANTUNEZ.—Sea mi última nota para saludar al estimado convecino señor Nemesio R. Antúnez que con su amada esposa la distinguida dama Inesita Rodríguez e hijas Caridad; Nena e Isabelita recibirá hoy señaladas demostraciones de afecto.

El que yo deseo demostrarle en estas líneas deseándole un día pródigo en felicidades.

Urbano del Castillo.

LAS ÚLCERAS DESAPARECEN CON POCAS APLICACIONES DE LA POMADA INOTYOL

DE VENTA EN TODAS LAS FARMACIAS

Agentes exclusivos para CUBA
J. PAULY, ses Fils & Cie
Apartado 2.143
LA HAVANE

"LA CASA VIENA"
La casa de las revistas de Modas y gráficas, estando a la venta los últimos números llegados a la Habana, así como Estampa, Crónica, Mundo Gráfico Blanco y Negro, Cinegramas y otras teatrales LA FARSA
(Se hacen Suscripciones)
GALIANO 57. Tlfno. A-6353

CRONICA HABANERA

(Continuación de la Pag. CINCO)

CUMPLEAÑOS

Ayer celebró su cumpleaños y por tal motivo se vió muy halagada, la bella y gentil señorita Angelita Menéndez Cabo, que empieza a asomar a nuestros salones.

LA BODA DE UN COMPAÑERO.—En la tarde de ayer, y en la notaría del doctor Felipe Rivero y Alonso, prestigioso letrado de esta capital, se celebró la boda de Julita Díaz Pérez, bella y muy graciosa señorita, con el querido compañero Salvador Rivero Estévez, subregente de los talleres del DIARIO.

Dicho acto fué presenciado por un concurso selecto de familiares.

Testificaron por parte de la novia, el doctor Gustavo A. González Hernández y los señores Luis Crespo de los Arcos, Theudis Iraeta Martínez y José Teijeiro Pita.

Y por parte del novio, los señores José E. Ferrer, Regente de los talleres del DIARIO DE LA MARINA; Luis Pallás Astorga, Emilio Solés Estrada y Antonio Pereira Alvarez.

La boda religiosa, que revestirá gran lucimiento, está señalada para el domingo próximo, a las nueve de la noche, en la Iglesia Parroquial de Jesús del Monte.

Actuarán de padrinos la respetable señora Rosario Pérez viuda de Díaz, madre de la novia, y el señor Corpus Iraeta Lecuona, alto empleado de este periódico.

El ramo que lucirá la novia durante esta ceremonia ha sido encargado a «Milagros», el bien renombrado jardín, y llegará a sus manos como un presente de este cronista.

ROSITA ECHARTE VIUDA DE CARDENAS.—Una sensible baja, muy dolorosa.

Rosita Echarte, la viuda del que fué ilustre y ejemplar Alcalde de la Habana, don Julio de Cárdenas, dejó de existir ayer por la mañana en su residencia del Vedado.

La señora viuda de Cárdenas sucumbió al mal que la postró en el lecho durante varios días.

Su muerte, fatalmente inevitable, constituye un duelo grande y profundo para toda la sociedad habanera que tenía en gran estima a la alta dama, todo bondad y sencillez.

La vida de la respetable señora fué una eterna consagración al bien, que prodigaba a manos llenas.

En su hogar, donde la lloran inconsolables sus hijos y nietos, fué una madre y abuela ejemplar.

La señora viuda de Cárdenas deja al morir seis hijos.

Rosa Blanca, la señora del doctor Raimundo de Castro; Julio, casado con la señora Adolfina Vignau; Raúl, ex Secretario de Justicia, esposo de la señora Dulce María Blanco; Silvio, casado con la señora Sofía Arenal; Celia, la señora del ingeniero Luis Morales, y Margarita, esposa del general Armando Montes.

Además dos hijos políticos, el doctor Leonardo Sorzano Jorrín y el ingeniero Estéfano Calcavechia.

En tan dolorosos momentos se encontraban todos al lado de la madre amantísima, exceptuando a los esposos Montes de Cárdenas, que hállanse en viaje por Europa.

El entierro que está dispuesto para las cuatro y media de la tarde de hoy constituirá una gran manifestación de dolor.

Descanse en paz.

EN EL CASINO DE LA PLAYA.—Hoy será día extraordinario en el elegante night club, donde se da cita lo más selecto y distinguido de la sociedad habanera, para pasar horas de agradable animación y esparcimiento.

Para la fiesta de esta noche hay reservadas numerosas mesas, lo que puede hacerse al señor Joaquín de la Torre, manager del Casino, por el teléfono FO-7298.

El precio del cubierto es de dos pesos y ha preparado un exquisito menú el señor Evaristo Pantigas, jefe de restaurant del Casino.

Y tocará la espléndida orquesta de los hermanos Castro, bajo la dirección de Manolo Castro; y el sexteto «Cauto», tan aplaudido.

Se celebrará un keno especial, regalándose un precioso vestido de noche, creación del modisto Moryss, el cual se exhibe a la entrada del Casino.

SANTA LUCILA.—Están de días en la festividad de hoy las siguientes damas a las que enviamos nuestro saludo.

Lucila Venet, gentil e interesante esposa de nuestro amigo Paquito Guzmán.

Lucila Alvarez, distinguida esposa del señor Carlos Arias, administrador de la sucursal del Banco del Canadá en la Lonja del Comercio.

Lucila Schuman, la joven y bella señora de Mendoza, para la que habrá múltiples felicitaciones de muchas amistades de la sociedad habanera.

Lucila Bourbon de Alvarez Lerida, Lucila Fernández Mira de Olazábal, Lucila Mendoza de Gali, Lucila del Valle de González Rodríguez, Lucila Barroso de Machín.

Lucila Noguer, gentilísima esposa de nuestro estimado amigo Fernando Ovies, perteneciente a la agencia «Chevrolet».

Y Lucila Versón viuda de Díaz.

Entre las señoritas, la bellísima Lucila Salcedo y del Cañal, actualmente de temporada en Miami.

Lucila Morales y Finlay, perteneciente a distinguida familia.

Lucila del Toro, Lucila Pintos, Lucila Isach, Lucila Noriega, Lucilita Enríquez, Lucila Rensoli y Lucila Cuevas Zequeira.

Y por último Lucila de Castro, la gentil poetisa y recitadora que tanto se destaca por su cultura y talento.

A todas felicidades.

ORIENTAL JARK.—Todos los fanáticos del interesante sport de los reyes, es decir, las carreras de caballos, se darán cita hoy en el Hipódromo de Oriental Park, debido a que se ha combinado un excelente programa de carreras.

Ocho justas completan éste, en el cual están incluídos los mejores ejemplares.

Las terrazas del Jockey se verán igualmente repletas, de un público selecto y distinguido.

Durante los intermedios ejecutará magníficos programas bailables la orquesta del Jockey, que dirige el maestro Luis Fabré.

La sala de juegos también estará muy visitada en todo momento.

(Continúa en la página NUEVE)

DR. ENRIQUE CUELLAR
MEDICO OCULISTA
REINA 88 M-7766

Elija cualquiera!

Todos son estilos nuevos... en finos materiales... en preciosos colores, para complemento de sus "toilettes" invernales...

Aunque, por razones de espacio, aludimos aquí a un solo precio, debemos aclarar que nuestro surtido en Bolsas es extensísimo, y la escala de precios va desde

85¢ hasta $15

SELECCIONE HOY MISMO!

fin de siglo
san rafael y águila teléfonos: m-5991-92

HOY, JUEVES:
la Orquesta
QUINTANA
Melody Boys
con la cantante
CHIQUITICA JAEN
deleitará al público, de tres a cinco, con un selecto repertorio.
fin de siglo

DON JUAN TENORIO
DRAMA EN VERSO (7 ACTOS)
de Don José Zorrilla
HOY A LAS NUEVE P. M.

Acto 1º: Libertinaje y escándalo — Acto 2º: Destreza — Acto 3º: Profanación—Acto 4º: El diablo a las puertas del cielo—Acto 5º: La Sombra de Dña. Inés—Acto 6º: La estatua de Don Gonzalo—Acto 7º: Arrepentimiento de Don Juan.

ESTACION CMCY (1030 K. C.)
Radiodifusión O'Shea
CONJUNTO MARCELO AGUDO CON LA COOPERACION DE LA PRIMERA ACTRIZ PILAR BERMUDEZ

Trasmisión Cortesía de la
LECHE CONDENSADA
"La Lechera"
EL ALIMENTO DE LOS NIÑOS SANOS, FUERTES Y HERMOSOS

M.E.C.D. 2016

SOCIEDADES ESPAÑOLAS

EN LO QUE RESPECTA A ORGANIZACION Y VITALIDAD, EL SANATORIO DEL CENTRO DE DEPENDIENTES MARCHA A LA CABEZA DE OTRAS COLECTIVIDADES ANALOGAS

El sanatorio de la Asociación de Dependientes; que como se sabe; no es producto de una improvisación mercantil sino la consecuencia de 55 años de organización y trabajo científico, vuelve a disputar hoy, con propios recursos y notables conquistas, la supremacía a cuantos en Cuba existen. Su cuerpo médico, recientemente reorganizado con el ingreso de notables especialistas, presenta, una vez más, el cuadro hermoso de una capacidad totalitaria; amplia; diversa y efectiva. Integrado por profesionales especialistas en las distintas ramas de la Medicina, atiende y resuelve cuantos casos se presentan a su consideración; y la colaboración entre sus integrantes, la junta médica, así como los poderosos recursos auxiliares con que cuenta (laboratorio, radiología, etc.) constituye la mayor garantía del enfermo que se confía a sus cuidados. Administrada, además, la casa de salud con vista al principio de que al socio nada falte y de que se le facilite cuanto ha menester bien sea en lo que a alimentación respecta o medicamentos se refiere sin que pueda a ello oponerse el valor de ningún producto o la necesidad de importarlo, se cumple en este establecimiento el ideal más alto a que es posible aspirar: que el enfermo, hospitalizado en pabellones que son palacios, amplios, cómodos, higiénicos, bellos, tenga a su servicio ciencia auténtica y capaz, y cuente con medicación y alimentos necesarios al régimen que se le haya indicado.

Sujeta a una disciplina severa, enclavada en un lugar céntrico y por añadidura gobernada sólo con vista al interés del enfermo; «La Purísima Concepción» se levanta entre jardines, como el signo, justificado, de la esperanza y la fé.

Un dato de su más reciente trabajo acredita sobradamente su obra: los cirujanos encargados de la cirugía mayor realizaron durante los meses de Julio, Agosto y Septiembre, 246 operaciones, todas ellas de importancia, y con un éxito que lo pregona victorioso ese alto número de enfermos rescatados a la muerte.

UNA VISITA VALIOSA

Hoy, jueves 31, visitará el palacio de la Asociación de Dependientes del Comercio, la conocida intelectual canaria Sra. Mercedes Pinto, a las dos y media de la tarde, y seguidamente la Casa de Salud «La Purísima Concepción». La señora Pinto trae a Cuba misiones especiales del gobierno de Chile, de carácter turístico y del Dpartamento de Instrucción Cultural y la representación de la Universidad de Montevideo y de otras entidades culturales.

EXIJA "LA COTORRA" RECHACE SUSTITUTOS XO-1777. XO-1888

OPERACIONES NOTABLES SE PRACTICAN A DIARIO EN «HIJAS DE GALICIA»

Las asociadas que han tenido necesidad de ser atendidas en sus padecimientos, son las llamadas a juzgar con verdadera exactitud el trato esmerado y solícito que reciben de los facultativos, así como los excelentes servicios sanitarios que presta a sus asociadas el Sanatorio «Concepción Arenal» de «Hijas de Galicia». De ello da fe y lo comprueban las innumerables cartas que frecuentemente son recibidas por la Junta Directiva, dando prueba de agradecimiento al mismo tiempo que sirven de aliciente a los profesionales que tan cumplidamente desempeñan sus cargos como miembros del admirable Cuerpo Facultativo de «Hijas de Galicia».

Entre otras, podemos citar la que dirige el señor Francisco Anllo al señor Luís Cotarelo. Dice así: Sr. Presidente de «Hijas de Galicia». Muy señor mío: —Pecaría de injusto si no demostrara de una manera fehaciente mi gratitud inmensa hacia esa Institución de su digna Presidencia y mi admiración profunda al Sanatorio; verdadera prodigio de la Ciencia Médica. Motivan estas letras la operación realizada el día 27 del pasado mes de Septiembre en la persona de mi esposa, la asociada Castora Fernández, operación que realizó con su acostumbrado acierto el eminente cirujano Dr. Adolfo González, para quien guardaremos inmensa gratitud pues gracias a su pericia y cuidados mi señora goza hoy de perfecta salud.

No hay palabras con que expresar nuestra gratitud a todos, médicos, enfermeras y empleados del Pabellón 5, altos, donde fué recluída mi esposa, y al mismo tiempo reitero a usted mi más sincera felicitación como Presidente de esa gran Institución. Sin otro particular, quedo de usted atento y S.S. **Francisco ANLLO.**

EL SABADO EN LA NOCHE, BAILE EN «C. ENRIQUEZ»

La Comisión Organizadora de la grandiosa verbena que se celebrará el próximo sábado, día 2, en los salones de la sociedad «Curros Enriquez» ha dispuesto que para esa noche, además de los alicientes que ofrecerán los conjuntos contratados que son de primera categoría, haya regalos para las damitas, y a ese efecto se han conseguido ya algunos objetos que serán sorteados entre ellas y muchos más.

Belisario López y su orquesta, la sin rival Sonora Matancera y el Quinteto Tomé, son los conjuntos contratados para ejecutar los bailables.

Hasta las cuatro de la mañana se estará bailando el sábado en «Curros Enriqpez» la simpática sociedad de Santos Suárez y Dolores.

Las damitas tendrán entrada gratis y los caballeros pagarán solamente cincuenta cetnavos.

¡COMO FANTASMAS QUE RESURGEN A LA VIDA!

Millares de niños que estaban decaídos, con mal color y faltos de apetito, han recuperado su peso, alegría y buena salud, —gracias al maravilloso VERMIFUGO "MACHADO" —el específico contra los parásitos intestinales.

No más lombrices

Vermífugo MACHADO

No necesita purgante.

El que recetan los médicos

LABORATORIOS MACHADO S. A.

M-2544 Egido No. 8 M4425

ADHESIONES A UN AGAPE

Apenas lanzada la idea de que los cronistas de sociedades españolas ofrecerán el próximo domingo en «La Tropical» un banquete a Miss Romería del Periodista y sus Damas de Honor, así como a las presidentas de los Comités de Damas de las Sociedades, algunos destacados elementos de la colonia hispana se han adherido a tan simpático homenaje, en primer término por tratarse de quien se trata, y en segundo porqu el costo del cubierto s limitado, si se compara con el exquisito menú que habrá de servirse al efecto.

Los cronistas reciben adhesiones en sus oficinas del Centro Gallego, los días laborables de diez a doce de la mañana y de 3 a 6 de la tarde. Su teléfono es el A-1270.

CARTA DE LA SOCIEDAD DE MONTERROSO A LA EMPRESA «LA COTORRA»

Hondamente compenetrada con la gentileza y caballerosidad de don Claudio Conde, dueño de la empresa «La Cotorra», la Directiva de «Monterroso y Antas de Ulla» acaba de enviarle la siguiente expresiva carta:

Sr. Claudio Conde.
Manantiales «La Cotorra».
Loma de la Cruz (Guanabacoa).
Muy distinguido señor:

Pláceme enviar a usted por este medio la más sincera expresión de agradecimiento por las cortesías y atenciones dispensadas a esta Sociedad durante el día de la fiesta que hemos celebrado en los espléndidos jardines «La Cotorra» de su propiedad, el día 8 de los corrientes, cuyo recuerdo quedará grabado en la mente de cada uno de los socios de «Monterroso y Antas de Ulla».

Acepte, pues, el más afectuoso agradecimiento, en la seguridad de que tiene en cada uno de noosotros un portavoz de su grandeza y cooperación en lo que a la prosperidad de esa empresa se refiere.

De usted atentamente,
(Firmado):— Julio Mourelle Porto, Secretario de la Sociedad Monterroso y Antas de Ulla.

AVISO MUY IMPORTANTE

Debido a que algunas instituciones, por causas imprevistas seguramente, no han abonado aún las entradas que aceptaron para la Romería del Periodista—cuya organización estuvo a cargo de los cronistas de sociedades españolas,—se ruega por este medio a las directivas correspondientes, procedan lo antes posible a «arreglar cuentas», ya que los organizadores necesitan arreglarlas también ante la Comisión Ejecutiva del Retiro Periodístico.

Los chicos de la crónica hispana en vez de citar nombres—como sería lógico—se limitan, por ahora, a hacer este recordatorio a dichas sociedades, el que hacen extensivo a los particulares que se hallan en idénticas circunstancias. Se espera, pues, que el día primero de noviembre esté solucionado ese pequeño problema.

Las oficinas del Comité se hallan en el Centro Gallego, y funcionan de diez a doce m., y de tres a seis p. m. No lo olviden.

TESTIMONIO DE GRATITUD

El Comité organizador de la Romería del Periodista, celebrada con extraordinario éxito el pasado domingo en los jardines de la cervecería «La Tropical», acordó testimoniar su gratitud a cuantos cooperaron a la brillantez de la referida fiesta y muy particularmente al señor Julio Blanco Herrera y a la Empresa «Nueva Fábrica de Hielo, S.A.», que él preside y que es propietaria de los jardines donde tuvo lugar la romería; Manuel Junco Vela, Presidente del Banco Asturiano de Ahorros; Teniente Coronel Pedroso, Jefe del Quinto Distrito Militar; Presidente de la «Havana Electric Railway Comp.»; Claudio Conde; Montalvo y Cárdenas; Federico Gibert; Editorial Hermes; Pérez, Sierra y Compañía; Antonio Ortega y José Antonio Sela.

DEL CIRCULO SOCIALISTA

Según nos comunica el señor M. Palacio, secretario de Cultura del Círculo Socialista, dicha institución viene desarrollando un programa cultural muy intenso. Con relativa frecuencia tal o cual autoridad en asuntos de gran contenido humano ocupa la tribuna de esa colectividad, proporcinando así horas inolvidables a todos sus componentes.

Aparte de esto, el Círculo Socialista brinda en su local social, Prado 70, la oportunidad de que sus socios reciban clases educacionales importantísimas. Y a todo esto se debe, precisamente, que la lista social haya aumentado de manera notable.

FIESTAS PROXIMAS

ASOCIACION DE REPRESENTANTES DEL COMERCIO: Grandioso Festival Ideales el domingo por la tarde en todos los jardines y el stadium de la Cervecería Polar, amenizado por los mejores conjuntos musicales de Cuba.

SOCIEDAD CURROS ENRIQUEZ: Gran verbena el sábado por la noche, amenizada por tres conjuntos musicales.

DEPORTIVO CARMELO: Regio baile el domingo por la noche en su bella terraza de Línea y 18, Vedado, amenizado por el Quinteto de José Tomé, Belisario López y la Sonora Matancera.

MISA SOLEMNE EN EL SANATORIO CANARIO

El próximo domingo, día 3, se celebrará una misa solemne en la Capilla de la Casa de Salud de la Asociación Canaria, en honor de la milagrosa imagen «Nuestra Señora de la Candelaria», cuya misa es ofrecida por la señora Ana de Cañas, viuda de Alvarez, madre amantísima de nuestro compañero señor Pablo Alvarez de Cañas, con motivo de su feliz retorno a esta hermosa República.

ACTOS PARA HOY

CENTRO ASTURIANO: Junta general ordinaria a las hocho y media de la noche en el palacio social.

HIJOS DEL AYUNTAMIENTO DE LA ESTRADA: Junta general de socios a las ocho y media de la noche en el palacio del Centro Gallego. Para este acto cita el secretario, señor Albino Valcárcel.

FERROL Y SU COMARCA: Junta ordinaria de Directiva por la noche en el Centro Gallego.

DE LA COLONIA LEONESA

El día 2 del presente, por ser día de Difuntos la Colonia Leonesa de Cuba dedicará una corona a los socios que reposan en el panteón social. Por la tarde, a las cuatro, se reunirá la Directiva y demás socios que deseen concurrir, en la portada del Cementerio de Colón para en sentida manifestación, trasladarse al lugar donde reposan familiares y amigos.

El Secretario, Sr. Alfredo Martínez ruega a los socios concurran ese día al lugar señalado.

QUEDA CERRADA HOY LA MATRICULA EN EL GRAN PLANTEL «C. ARENAL»

Agotada la prórroga concedida por el Presidente de la Sección de Cultura señor Avelino Rego, a fin de dar facilidades a los socios que por cualquier motivo no habían podido matricular a sus hijos dentro del plazo reglamentario, la Dirección del plantel «Concepción Arenal» hace público que desde hoy queda definitivamente cerrada la matrícula del primer período, no volviéndose a abrirse hasta Enero próximo. Esta resolución debe entenderse también para la Academia de Bellas Artes, según lo dispuesto por el Presidente de la misma, señor José María Prieto.

La extraordinaria afluencia de alumnos de ambos sexos que en este curso asiste a las aulas, tanto del plantel como de la Academia de Bellas Artes, hacían indispensable esa medida para facilitar la labor de los profesores y de los mismos discípulos, la cual se veía interrumpida por el constante ingreso de nuevos matriculados.

Como se ve; las mejoras introducidas en las clases graduadas, en las especiales de señoritas y en las nocturnas, así como las facilidades de locomoción que se dieron a los niños, los cuales mediante tres pesos al mes hacen los cuatro viajes diadios en ómnibus especiales que los recogen en sus domicilios y los reintegran a los mismos aunque vivan en los suburbios más apartados de la ciudad, han dado unos resultados muy superiores a lo que se esperaba, pudiendo decirse que el plantel «Concepción Arenal» del Centro Gallego, ha recobrado el auge y la importancia de sus mejores tiempos.

3 DIAS FALTAN PARA LA MAGNIFICA FIESTA DE LOS R. DEL COMERCIO

A medida que se va acercando la fecha en que ha de celebrarse el magno festival «Ideales», se nota el embullo del elemento bailador. Más de 7.000 entradas hay repartidas de dicho Festival, que ha de resultar sin duda el más grande del año. El Comité Organizador nos comunica que son pocos los merenderos disponibles y por lo tanto los que quieran alguno para ese día, deben llamar al teléfono A-0514 para reservarlo a tiempo.

Conviene recordar que los 7 conjuntos que ese día tocarán en todos loos Jardines y Stadium La Polar, son: Antonio Ma Romeu, Belisario López Sonora Matancera, Invasora Habana, Hermanos Martínez, Septeto Nacional de Piñeiro y el Quinteto Tomé.

UNA VERBENA CUMBRE SE ORGANIZA EN EL C. ASTUR

El sábado día 16 de Noviembre se celebrará en los espaciosos salones del edificio social del Centro Asturiano una gran fiesta.

Para este acto de los Petronios astures, se está confeccionando un excelente prografa, que en la parte bailable estará a cargo de las orquestas de Belisario López y Los Bohemios, el sexteto Gloria Matancera y el Quinteto Tomé, a pesar de que la Comisión continúa laborando activamente para obtener otras orquestas más.

Los muchachos de la Sección de Recreo y Adorno no desmayan y están trabajando laboriosamente, como ellos saben hacerlo, para que la fiesta próxima del Centro Asturiano sea grande y hermosa, cbmo todas las que se celebran en la Casa de Asturias.

S A N A T O R I O

PARA ENFERMEDADES NERVIOSAS Y MENTALES DEL

DR. ARMANDO DE CORDOVA

Profesor de Enfermedades nerviosas y mentales de la Universidad Nacional

En una extensión de una caballería de tierra, con frondosa arboleda y jardines, donde los pacientes pueden hacer vida al aire libre. Arroyo Arenas. — Kilómetro 17 de la Carretera Central. Teléfono número 26.

Consultas en la Habana: Industria 126 esq. a San Miguel. Lunes, miércoles y viernes, de 3 a 5 y en el Sanatorio por la mañana.—Teléfono: A-6674.

EXIJA "LA COTORRA" RECHACE SUSTITUTOS XO-1777. XO-1888

JORNADA ELECTORAL DE LA ASOCIACION DE VIAJANTES

Unu nutrida comisión de antiguos asociados de la Asociación de Viajantes convoca a oodos los compañeros para una reunión que deberá celebrarse mbñana, viernes, 1 de noviembre, a las ocho y media de la noche, en el local social, Obrapía 116 y 118, altos, con objeto de cambiar impresiones a fin de confeccionar una candidatura para las próximas elecciones que habrán de celebrarse en el mes de diciembre. Dicha comisión cuenta con el ofrecimiento de gran número de asociados que se proponen concurrir a dicho acto, y ruega por este medio a todos los miembros de la Asociación de Viajantes hagan acto de presencia en el mismo al objeto indicado.

Por la Comisión cioan los señores Bernardo J. del Riesgo, Antonio Batlle, Abelardo Llorens, Hilarino Arenas, Antonio Sagarra y Rafael Loredo.

EXPOSICION PICTORICA EN EL CASINO ESPAÑOL

A las seis p. m. de ayer, se llevó a cabo la apertura, en el Casino Español, de una exposición de cuadros y dibujos del notable pintor vasco Flores Kapertxipi, viéndose sumamente concurrido dicho acto.

La mencionada exposición continuará abierta durante varios días, siendo las horas de visita de seis a once p. m.

Veamos lo que acerca de Kaperotxipi han dicho algunas autoridades en la materia:

«Mitad gallego y mitad vasco, Flores Kaperotxipi, es la suma de ambas mitades. Supone tal adición: inteligencia abierta y tenaz laboriosidad, observación bien dirigida y mejor aplicada, medida justa y una dulce, suave emoción, con cierto delicado y sutil humorismo.

«Hay desde luego en Kaperotxipi una indestructible cimentación: su dominio del dibujo, sin el cual yo creo que toda obra pictórica se viene abajo, a la manera que el tiempo destruye la más stentosa edificación levantada sobre frágiles bases.

«Lápiz certero y hondo, más parece buril en las manos de este pintor. De aquí su fama, conseguida a fuerza de méritos, de formidable retratista, como le ha calificado una de las plumas más doctas de Vasconia. Eso es principalmente Kaperotxipi: un extraordinario retratista.

Francisco Grandmontagne

«Se es retatista, o se nace retratista, como en algunas monedas de cuño antiguo dice la leyenda: por la gracia de Dis.

«En el caso de Flores-Kaperotxipi, que se lanza al retrato y logra perfecciones de verdadero maestro. Veracidad, fuerza, contrucción sin titubeos, mano segura y ese instinto que va al interior de la persona retratada para extraerle la porción de espíritu sin la cual, naturalmente, un retrato no podrá nunca decirnos nada.

José Ma. Salaverría»

EXPENDEDOR ARRESTADO

El agente Oceguera, detuvo ayer a Angel Fernández, vecino de Lagunas número 11, por haberle ocupado cuando lo arrestó en la esquina de Prado y Trocadero, 25 cigarros de mariguana, droga que se dedica a expender a los viciosos.

El ministro chino se interesa por la ley de inmigración

Quiere saber en qué forma se hace. Constituída ya la Comisión Técnica Arancelaria

El Secretario de Hacienda ha dejado constituida ya la Comisión Técnica Arancelaria, integrada por el Director General de Aduanas, un cuncionario de la Secretaría de Estado, otro de Agricultura y otro de la Secretaría de Comercio. También forma parte de dicha comisión el Director General de Estadística.

RECURSO DE ALZADA.—Ha sido presentado a la Secretaría de Hacienda un recurso de alzada que por la Standard Oil Co., ciciendo que la gasolina y el petróleo son productos de primera necesidad y por lo tanto están exentos del recargo arancelario del tres por ciento que reclama la Sección de Recargos Arancelarios del Fondo Especial de Obras Públicas, por la suma de $1.634.87.

QUIEREN SUS LIBRETAS DEL BANCO ESPAÑOL.—Los señores Isidoro Enríquez y María Navarro Castro, han solicitado la devolución de sus libretas de cuentas con el ex Banco Español, por haber cobrado ya el tanto por ciento que les correspondía.

EL MINISTRO CHINO.—EImi nistro de la República China, acompañado del Cónsul de su nación, se entrevistó ayer con el Secretario de Hacienda para tratar asuntos relacionados con la inmigración.

UNA MULTA A UN YACHT.—Ha sido solicitado del Secretario de Hacienda por el representante d l yacht americano «Kallisto», la condonación de la multa impuesta por demora en la presentación del manifiesto de pasajeros en la Intervención General de la República. Funda su petición en que siempre se ha tenido alguna tolerancia con los yachts que conducen turistas. Pide que, a lo menos, se demore el cobro hasta el regreso de la mencionada embarcación.

PLAN DE SORTEOS APROBADO. El Director General de la Renta de Lotería ha informado al Secretario de Hacienda haber aceptado el plan de sorteos consistente en regalo de billetes de la Lotería al Sr. Juan Montes Crespo.

CON LUGAR UNA TERCERIA.—La Secretaría de Justicia ha informado a la de Hacienda que el Juzgado de Primera Instancia de Manzanillo ha declarado con lugar la tercería presentada por el Sr. Víctor Lobaine y Gell contra el Estado y Oscar Albareda Chávez.

También comunica que el procedimiento iniciado contra la Compañía de fianzas «Le Región» se halla pendiente de que se envíe el plano gnenral del replanteo de la finca «L Descanso».

DERECHO DE PREFERENCIA.—La Fiscalía del Tribunal Supremo ha dado cuenta a la Secretaría de Hacienda de la subasta de una casa de tabla y teja en San Nicolás de Güines, por si oficialmente quiere hacer opción de acuerdo con el derecho preferencial que tiene el Estado.

Lea ¡ALERTA! al mediodía. Y AVANCE por la tarde.

CRONICA CATOLICA

ACTOS CATOLICOS QUE SE ANUNCIAN PARA MAÑANA EN LAS DIVERSAS IGLESIAS

La fiesta de todos los Santos

¡Día de todos los Santos! Fiesta a los triunfadores que ganaron en este mundo que pasa la corona inmortal que han de de ceñirse en otro que no pasará. Vedles con los ojos del espíritu en el cielo; de toda edad, y sexo y condiciones, de toda tribu y de toda lengua, a quienes recogió Jesucristo amorosamente en los caminos de la vida, en la montaña y en el valle, en el palacio y en el calabozo, los que en medio de los deleites del mundo, permanecieron puros; en medio de sus bajezas, nobles; en medio de sus dolores, resignados; y en lo alto y en lo bajo, y en la alegría y en las amarguras, amando a Dios y amando en Dios a los hombres.

Es fiesta de precepto al igual que si fuera domingo, habiendo obligación de oír misa por cuyo motivo se celebran en los templos las mismas misas, que se acostumbran a decir en el día dominical, para que los fieles den cumplimiento al Precepto de oír misa.

En honor del Corazón de Jesús

Siendo el día de todos los Santos, primer viernes de mes en todas las iglesias, cultos de adoración y reparación al Corazón de Jesús.

Hora Santa

Celébrase el ejercicio de la Hora Santa, a las cinco en las iglesias de la Merced y Santo Cristo; en la iglesia del Carmen, a las cinco y media y en la capilla de Santos Suárez y Paz de los Padres Paúles a las 8 de la noche.

Exposición diurna de Jesús Sacramentado

Con el plausible motivo de celebrarse el primer viernes al Corazón de Jesús, el Santísimo Sacramento, estará solemnemente expuesto durante el día en las iglesias de Reina, Reparadoras, Ursulinas, Santa Catalina Santa Clara, Esclavas del Sagrado Corazón de Jesús, Madres Eucarísticas Siervas de San José, Monasterio de la Preciosa Sangre y Madres del Servicio doméstico.

El Jubileo Circular

En la iglesia de Reina el Jubileo Circular conjuntamente con los solemnes cultos del primer viernes del Apostolado, con el siguiente programa: A las siete de la mañana, misa de Comunión general para los Celadores y socios del Apostolado de la ración. A las ocho de la mañana misa cantada y explicación de la intención general del Apostolado de la Oración para noviembre.

Misas rezadas a las nueve, diez y once por ser día festivoá termniada la misa de once la exposición del Santísimo Sacramento. A las cinco de la tarde, los cultos del Circular y los del primer viernes en honor del Corazón de Jesús, a las cuales deben asistir los Celadores y Socios del Apostolado en sus respectivas insignias.

A Jesús Nazareno

En San Francisco a las ocho de la mañana, misa cantada, ejercicio y adoración del Lignum Crucis.

En la iglesia de Jesús María y José, a las nueve de la mañana, misa cantada, exposición, ejercicio a Jesús Nazareno, bendición y reserva.

Se ruega la asistencia a las Esclavas de Jesús Nazareno.

En la Ermita de Arroyo Arenas dan comienzo los Nueve viernes en honor de Jesús Nazareno en súplica de la paz mundial.

Se ajustará al siguiente programa: A las ocho y media misa rezada y comunión; a las nueve y cuarto ejercicio de la Novena y cantos, a continuación misa solemne por un escogido coro de voces, con orquesta y sermón; al final Himno al Nazareno

Por la tarde a las cinco y media Vía Crucis solemne, con cánticos y ejercicio de la novena.

Oficio solemne de difuntos

En las iglesias parroquiales y conventuales, Oficio solemne de Animas, después de las cinco de la tarde seguido de la novena en sufragio de los fieles difuntos.

Jubileo en sufragio de las benditas almas del Purgatorio

Desde las doce del día primero hasta las doce de la noche del día dos de noviembre se puede ganar el Jubileo de Animas, tantas cuantas veces se visite una iglesia.

Las condiciones son: Confesión, comunión y visita a una iglesia.

En cada visita hay que rezar seis Padresnuestros, Ave María y Gloria Patri.

Este Jubileo es exclusivamente en vor de los Fieles Difuntos.

Este Jubileo se gana al igual que el de la Porciúncula, pero solamente es aplicable a las benditas almas del Purgatorio.

Vigilia general de Difuntos en San Francisco

La Sección Adoradora Nocturna de la Habana, celebra vigilia general de difuntos con arreglo al siguiente programa: Primera parte: A las 11 p. m. Exposición de S. D. M. Oraciones de la noche, invitatorio solemne. Primer turno: A las 12 p. m. Segundo nocturno Alas 2 a. m. trisagio. A las tres a. m. Oraciones de la mañana

Segunda parte: A las cuatro de la mañana. Oficio de difuntos a dos coros, por los Adoradores y misa: terminada la misa, las cinco estaciones, serán por las naves de la iglesia, finalizando con los responso ante el túmulo levantado al efecto.

Nota: Las intenciones pueden entregarse a las iglesias de San Francisco y Parroquia del Vedado, al hermano Carlos Ayuso en Teniente Rey. 32 altos, interior, al presidente en Obrapía 24; al tesorero en Galiano 132, al hermano Corelio Gutiérrez, en Salud 28 altos casi esquina a Manrique, o en el momento de la vigilia al Secretario.

La comisión encargada de ebaminar las pensiones de los veteranos siguen su obra

Relación de los expedientes resueltos por la Comisión los cuales han sido aprobados y mandados a incluír en el registro General de Pensiones: Comandante José de Cárdenas y Armenteros; Capitán Esmeralda Cisneros y Utz; Teniente Jesús M. García y Martí; Alferez Tito Montenegro Rodríguez; Capitán Guillermo A. M. Gómez Mirabellos; Sargento Diego Fernández Sánchez; Sargento Josefa de la M. Pichardo Galono y otros; Cabo José Eleuterio Escalona y Pupo; soldados Juan Francisco Martín Santiesteban; José Aguilera s.o.a.; Félix Moreira León; Manuel Morales López; Teodoro Abreu s.o.a; Félix Moreira León; Manuel Morales López; Teodoro Abreu s.o.a.; Bo[illegible] tillo s.o.a.; Pruden[illegible] y Avila.

LAS FIESTAS ANUALES AL PURISIMO CORAZON DE LA VIRGEN FUERON BRILLANTES

Al establecerse nuevamente en Cuba la M. I. Compañía de Jesús, en el año 1854, tres cosas preferentes ocuparon su atención la educación e instrucción de la juventud y niñez la salvación de los pecadores y la redención de las benditas almas del Purgatorio.

Para lo primero, fundaron el colegio de Belén y las Escuelas Dominicales.

Para lo segundo la Archicofradía del Purísimo Corazón cuya finalidad es rogar a Dios por la conversión de los pecadores, pues la conversión es una gracia especial del Señor que hay que pedírsela insistentemente especialmente para los que no solamente no la piden, sino q. la desprecian

Para la redención de las benditas almas del Purgatorio, establecieron, la Archicofradía de la Asunción en sufragio de las benditas almas del Purgatorio.

La Divina Sabiduría, halló el medio de aunar su Justicia con su misericordia admitiendo nuestros sufragios en pago de las deudas de su Divina Justicia, elevándonos a la categoría de redentores de las almas que moran en la cárcel del Purgatorio, hasta satisfacer sus pecados veniales o la satisfacción debida a los mortales ya perdonados en cuanto a su pena eterna.

La Archicofradía viene rogando hace 81 años en esta ciudad de la Habana por la conversión de los pecadores por la intercesión de la que es su Abogada la siempre Virgen María Madre de Dios y de los hombres.

Sus asociados ruegan diariamente cada uno de por sí, y todos los cuartos sábados de mes en común reunidos en la iglesia de Reina, donde ahora se halla canónicamente erigida.

Celebran anualmente un triduo y una función el segundo domingo de octubre.

El primer día del triduo, correspondió con la función mensual de la Congregación de Jesús Crucificado y su Madre Dolorosa, uniéndose ambas celebrando los siguientes actos religiosos. A las ocho de la mañana Santo Rosario, comunión general, misa cantada, sermón, exposición y bendición del Santsimo. Acto de aceptación de la muerte, que se digne enviarnos el Señor Consagración al Purísimo Corazón de María, reserva de S. D. M. y adoración del Lignum Crucis.

Ofició y predicó el director de la Congregación de Jesús Crucificado, R. P. Jorge Camarero, J. J.

La parte musical se interpretó bajo la dirección del maestro señor José Fuentes, organista de la iglesia de Reina.

Después de la función el nuevo director de la Archicofradía P. José M. Avoy S. J. impuso la medalla insignia de la misma a nuevas asociadas.

El segundo de estos días correspondió con la fiesta mensual que la Congregación de las Hijas de María de la iglesia de Reina celebra el Segundo sábado de mes, que el presente año coincidió con la fiesta de Nuestra Señora del Pilar y el Día de la Raza Hispano Americana.

A las ocho de la mañana se rezó el santo rosario a continuación comunión general de las dos Asociaciones Marianas, que resultó muy grandiosa. Al gran banquete eucarístico, siguió la misa armonizada y sermón alusivo a estas grandes solemnidades Inter misa y después de la misma se volvió a distribuir la Sagrada Comunión a buen número de congregantes y fieles.

La parte musical la interpretó de manera brillantísima el magnífico coro de las Hijas de María, bajo la dirección del maestro señor Fuentes.

Corte Pronto Las Afecciones de Los Riñones

Millares de personas que sufren de los riñones y de la vejiga han logrado librarse de la necesidad de levantarse a orinar durante la noche, de dolores en las piernas, nerviosidad, rigidez muscular, reumatismo, desvanecimientos, lumbago, ardores en la uretra, picazón, escozor, acidez y pérdida de la vitalidad, con la ayuda del Cystex, nuevo descubrimiento de un médico. Alivia, tonifica, limpia y repone los riñones irritados y adoloridos. El Cystex comienza a purificar la sangre a los 15 minutos de tomarse. Renueva la salud, la juventud y la vitalidad en 48 horas. Se garantiza que el Cystex le aliviará sus sufrimientos en una semana o se le devuelve su dinero. De venta en todas las boticas.

«Si su droguista no lo tiene, escriba a J. Casanova, apartado número 1204, Habana».

SOLEMNES FIESTAS EN EL TEMPLO DE LA AUXILIADORA EN HONOR A Sta. TERESITA

El antiguo templo de Santa Teresa de Jesús de la calle de Compostela y Teniente Rey, al pasar a la Comunidad Salesiana se le cambió su titular anterior por el de María Auxiliadora, bajo cuya advocación veneran a la siempre Virgen María, las Comunidades salesianas de religiosos y religiosas.

Las religiosas salesianas, que establecieron un gran colegio en el antiguo convento de las Madres teresinas descalzas de la Orden del Carmen, no quisieron despojar al templo de su antiguo abolengo carmelitano y obtuvieron se le asignara como segundo título Santa Teresita del Niño Jesús, denominándose «Iglesia de María Auxiliadora y Santa Teresita del Niño Jesús, siendo así a la vez templo salesiano y carmelitano.

A la primera titular, se celebraron solemnes fiestas, en mayo, de las que oportunamente nos ocupamos.

A Santa Teresita, la segunda titular se celebraron en el actual mes de octubre.

Se ajustaron al siguiente programa:

Se celebró un triduo preparatorio con misas armonizadas a las 7.15, 8 y 8.30. En estas misas se distribuyó la sagrada comunión a las socias de Jesús, sócias de María Auxiliadora y Cooperadores Salesianos.

En las tardes del solemne triduo a la Santita con cánticos alusivos al Santo Rosario, ejercicio del triduo acto, plática, exposición, reserva, bendición del Santísimo Sacramento, terminándose con el Himno a Santa Teresita.

Las pláticas fueron pronunciadas por el Capellán del templo el cultísimo salesiano Padre Salvador Herrera que descuella en la música y en la poesía de manera admirable.

Versaron sobre el caminito de la infancia espiritual de Santa Teresita que consiste en cumplir en todas las cosas la voluntad del Señor; su devoción a la Santa Eucaristía y su amor a Dios y al prójimo en Dios y para Dios.

Antepone estas virtudes al espíritu del mundo, que antepone su propia voluntad con menosprecio de la de Dios, que abandona a Jesucristo en sus sagrarios, correspondiente con infanda, ingratitud a su amor y siguiendo el camino del odio, sembrando la tierra del llanto y desolación, en lugar de las lluvias de rosas de paz, perdón fraternidad.

La parte musical la desempeñó el Coro del Colegio María Auxiliadora.

A los tres días del solemne triduo siguió el de la fiesta, en el cual hubo dos misas de gran comunión general a las 7.15 y 8 y misa solemne de Ministros, oficiando de Preste el Padre Salvador Herrera E. P. quien así mismo pronunció un bellísimo y conmovedor panegírico de Santa Teresita.

Le ayudaron en concepto de Diácono, el Padre Ferrer S. S. y el Clérigo menor salesiano señor Figura.

La parte musical se interpretó de manera brillante por el coro salesiano del colegio María Auxiliadora.

El altar de Santa Teresita lució precioso adorno floral, donado por su Camarera la señora María Regla Brito viuda de Menéndez.

La numerosa concurrencia fué obsequiada con estampas y medallas.

Correspondiendo el día de la titular con los jueves Perpetuos eucarísticos, a las cinco de la tarde, hubo exposición solemne del Santísimo Sacramento, Santo Rosario, Hora Santa, preces a Santa Teresita, cánticos, procesión del Santísimo Sacramento, a la cual asistieron muchos caballeros, además de gran multitud de devotas mujeres, presididas por la antes mencionada Camarera.

Recogida la grandiosa procesión y reserva su D. M., se dió a besar la reliquia de Santa Teresita.

El DIARIO DE LA MARINA, se complace en felicitarle por los grandiosos actos religiosos celebrados en honor de Santa Teresita del Niño Jesús, celestial Patrona con María Auxiliadora del templo salesiano de la Habana.

666 Líquido-Tabletas Gotas para la nariz. Caramelos

Domina la MALARIA en tres días. CATARROS en un día Tónico y Laxante

PARA VER EL MUNDO

El viaje es un placer que disfrutan muchas personas con entradas moderadas, cuando siguen un plan de ahorros sistemático. Depósitos hechos a intervalos regulares, aunque sea en pequeñas cantidades, pronto se acumulan a interés compuesto y constituyen una reserva de efectivo para cualquier eventualidad.

THE ROYAL BANK OF CANADA

M.E.C.D. 2016

CON TUBOS DE METAL O CON TUBOS DE CRISTAL

ATWATER KENT

"VOZ DE ORO"

ES EL APARATO DE RADIO QUE USTED DEBE TENER Y QUE SEGURAMENTE TARDE O TEMPRANO TENDRA. ¡NO LO DUDE!

COBRE, BRONCE Y ALUMINIO SON LOS METALES DE QUE ESTAN CONSTRUIDOS LOS CHASIS DE ESTOS CONOCIDOS APARATOS DE RADIO, tan solicitados en el mundo entero, pues brindan el máximun de servicio a un costo muy bajo.

SOLIDA Y ACABADA CONSTRUCCION - MAXIMUN DE ALCANCE - TONALIDAD NO IGUALADA

8 NUEVOS MODELOS 1936 --- ONDA CORTA Y LARGA

¡¡CON TUBOS DE METAL!!

Su impresión al oírlos será la de encontrarse en el estudio de la Estación que está escuchando.

Pagos SEMANALES desde $1.00 a $5.00 según Modelo

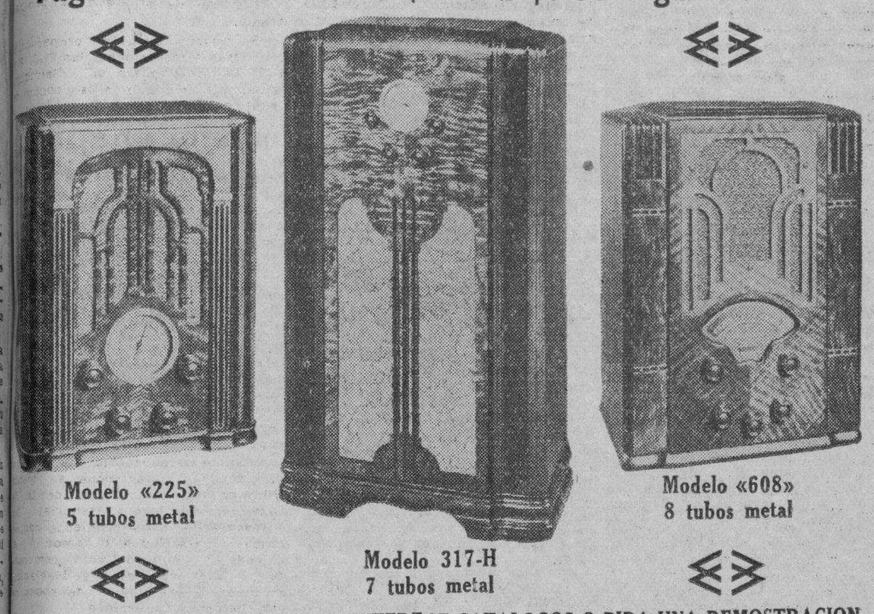

Modelo «225» 5 tubos metal

Modelo 317-H 7 tubos metal

Modelo «608» 8 tubos metal

GRANDES FACILIDADES DE PAGOS. INTERESE CATALOGOS O PIDA UNA DEMOSTRACION

JOHN L. STOWERS

DISTRIBUIDOR EXCLUSIVO EN CUBA.

SAN RAFAEL No. 29. TELEFONO M-1973. — HABANA

AGENCIAS EN TODOS LOS PUEBLOS Y CIUDADES DE LA REPUBLICA

CRONICA HABANERA

(Continuación de la Pág. SIETE)

CELEBRO SU SANTO

Claudelina Guzmán, señorita todo belleza y simpatía, que ayer celebró su cumpleaños viéndose con tal motivo muy agasajada.

MARIANA DE LA TORRE VIUDA DE MENDOZA.—Ha llegado anteayer a la Habana, por la vía aérea, la distinguida señora Mariana de la Torre viuda de Mendoza, tan querida en esta sociedad.

Regresa de Europa, después de haber pasado una temporada con su hijo, el conocido joven Roberto Mendoza, canciller del Consulado de Cuba en Londres.

Reciba nuestra afectuosa bienvenida.

ALMUERZO HOMENAJE.—En honor del doctor Miguel Figueroa y Miranda, viénese organizando un almuerzo homenaje con motivo de haber obtenido el premio del concurso de Lope de Vega con su interesante trabajo «El sentido barroco de la obra de Lope».

Dicho almuerzo, en cuya organización labora un grupo de intelectuales y amigos del doctor Figueroa, se celebra la semana próxima, para cuya fecha ya se encontrará en la Habana.

La comisión organizadora está integrada por los doctores Antonio L. Valverde, Aurelio Boza Masvidal, Alvarez Pedroso y la señorita Uldarica Mañas, presidenta del Lyceum.

EL DOCTOR ARMANDO MENCIA.—El próximo lunes, día 4, en el Círculo de Amigos de la Cultura Francesa, ofrecerá una conferencia el doctor Armando Mencía.

Una conferencia en francés, durante la que el joven conferencista describirá su viaje a China.

El doctor Mencía, abogado internacionalista, culto y distinguido, ha sido durante los últimos siete años miembro de la Sección Jurídica de la secretaría de la Sociedad de las Naciones en Ginebra.

Tiene el honor de haber sido el primer becado de la fundación Darío-Bustamante y de ser graduado del Instituto de Altos Estudios de París y de la Academia de Derecho Internacional de La Haya.

Ultimamente fué secretario general de la Comisión de Administración del Territorio de Leticia, Colombia, por designación de la Liga de las Naciones.

Y realizó un viaje de estudios al Extremo Oriente (Egipto, Palestina, India, Birmania, Malaya, China y Japón) durante el cual fué invitado a pronunciar conferencias en las universidades de Pekín.

EL ALMUERZO DE HOY.—El Club Rotario de la Habana, que tan acertadamente preside el conocido doctor Manuel Galigarcía, nos invita amablemente al almuerzo sesión de hoy en el hotel «Nacional».

En dicho almuerzo, que revestirá la animación de costumbre, se rendirán informes en relación con la verbena que celebró este Club en honor al Día de los periodistas.

EN EL CARMEN.—Contraerán matrimonio esta noche, ante el altar mayor de la iglesia de Nuestra Señora del Carmen, la graciosa señorita Margarita García Mendoza y el señor Benjamín López Fernández.

Actuarán como padrinos de tan feliz pareja, los padres de la novia, señor Arturo García y señora Asunción Mendoza.

INTERESANTE EXPOSICION.—A las seis de esta tarde, en los salones del Casino Español de la Habana, será inaugurada una interesante exposición de pintura.

En ella figuran cuadros del pintor vasco Flores Kaperotxipi, quien será presentado por Don Rafael Marquina.

Dicha exposición podrá ser visitada hasta el día 11, siempre de seis a once p. m.

VIAJEROS.—Ha regresado a New York en uno de los grandes aviones de la Pan American, el distinguido caballero Heriberto Lobo.

También ha regresado de su viaje a Europa la gentil señora Carolina Fernández de Vidal, y su linda hija Dorita.

Bienvenidos.

LA BODA DE HOY.—Hoy a las seis de la tarde, en la Parroquia del Vedado, contraerán matrimonio la bella y distinguida señorita Elena Gómez Boada y el joven ingeniero Carlos Merlín y Seal.

El adorno floral que lucirá el templo será obra exquisita de la «Casa Trías», el gran jardín del Vedado, cuyos floristas han recibido también la encomienda del ramo nupcial.

SANS SOUCI.—El alegre road house de Arroyo Arenas, brinda a la sociedad su tradicional noche de moda, que al igual que la de los sábados, constituyen fiestas de ambiente cosmopolita.

En aquella hermosa «parterre» salpicada de palmeras, se bailará desde primera hora, a los acordes de la orquesta de los hermanos Palau, y el septeto «Supremo», alternando con la pareja Clristian y Clarisse, la fina bailarina español a Celinda, y los bailadores del género criollo Espidio y Margot.

Sans Souci, siempre elegante y chic, mantiene su nombre y su rango.

La señorita Margarita Canosa, muy graciosa y muy bonita, que en la fecha del día celebra su cumpleaños.

EN SAN JUAN DE LETRAN.—Para las nueve y media de la noche de hoy, está señalada en la iglesia de San Juan de Letrán, una simpática ceremonia nupcial.

Unirán sus destinos la señorita Margarita Condom y Cestino, y el Dr. Alejandro Chediak y Ahuayda.

El decorado del templo, sencillo y elegante, correrá por cuenta de la «Casa Trías», el bien reputado jardín del Vedado, cuyos artistas privilegiados confeccionarán además el bouquet nupcial.

Mañana reseñaremos el simpático acto.

CIRCULO DE BELLAS ARTES.—Hoy, jueves 31, a las seis de la tarde, la orquesta de cámara del Círculo de Bellas Artes, ofrecerá en los salones sociales un concierto, dedicado a los alumnos de música de las escuelas públicas.

He aquí el programa:

(1) Symphone Militare, de Hayden; Adagio, allegro, allegretto, minuetto, finale.

(2) Gavota Falansteiro, de Rodríguez Lanza.

(3) Andante Cantabile, de Santos Carbó.

(4) Pouporrit «Aires cubanos», de Santos Carbó.

GRAN CONCIERTO.—El Cuarteto Clásico de la Habana, el notable conjunto que tantos triunfos se ha anotado en sus audiciones anteriores, anuncia para el domingo próximo un gran concierto.

Ello será a las diez y media de la mañana en la Sala de Plata del hotel Nacional.

Tomarán parte los cuatro profesores que integran el conjunto, señores José Valls, E. González Mántici, Santiago García Ortega y Armando Molina.

El programa a ejecutar será espléndido.

Mañana lo daremos a conocer.

HARPAS DE ALBA.—Un nuevo libro, de bellos poemas.

Acaba de publicarlo Miguel A. Macau, poeta inspiradísimo, que figura en la vanguardia de la juventud cubana.

Más de cien poemas llenan las páginas de «Arpas de Alba», cuyo éxito está asegurado.

TE BAILABLE.—El próximo domingo día 3 de noviembre, la Asociación de Propietarios del Vedado ofrecerá un té bailable en sus salones de la Avenida de Wilson y B en el Vedado.

Será de 5 a 9 p.m.

Y estará amenizado por un magnífico conjunto musical.

CUMPLEAÑOS.—La bella señorita Eladia López Fernández celebró su cumpleaños en días pasados.

Con tal motivo tuvo muchas flores y muchas felicitaciones.

(Continúa en la página ONCE)

BURLA BURLANDO

COSAS DEL DIA

QUEJASE Mussolini de que los aliados de Italia en la Guerra Mundial no le han dado a su nación la parte que le correspondía en el botín.

Parece que el Duce se olvidó del gran pecado que Italia cometió al abandonar, precisamente a la hora del «cuajo», a sus antiguas aliadas Austria y Alemania, para unirse a sus enemigos.

No hay pecado que a la corta o a la larga, no tenga su expiación.

* * *

Todos sabemos que el primer cuidado que tuvo Mussolini al erigirse en dueño de Italia fué el de «forjar» a su país acrecentando su población.

Tuvo tal éxito que ya hoy no le cabe la gente en casa; busca tierra donde acomodarla, y se indigna con los que tienen fincas de sobra y se las niegan.

Pero es lo que dice el Negus: ¿Qué culpa tengo yo de la fecundidad italiana?... ¡Quieren que cargue con la prole ajena sin comerlo ni beberlo!...

* * *

Ahora resulta que las «sanciones económicas» impuestas a Italia por la Sociedad de las Naciones, tropiezan con la mar de dificultades.

Dos o tres se niegan a «sancionar», porque son vecinas y no les conviene indisponerse con Mussolini.

Otras que le venden sus productos a Italia; otras que se los compran... Todas que sin este tráfico no pueden vivir.

Entre tanto el pobre Haile Selassie sigue aguantando los palos.

Pero, señor, ¿no habrá en el mundo una sola nación que no tenga nada que vender ni nada que comprar?

* * *

El principal empeño de las naciones se cifra hoy en la adquisición de fuerza física.

Todo parece que el demonio las inspira para preparar la gran escena del Juicio Final...

* * *

Al principio nos anunciaron que la Sociedad de las Naciones se fundaba para mantener la paz en el mundo. Y se cantó en todas partes el ¡Hosanna! por la «Buena Nueva».

Pero después de algun tiempo nos hemos asomado al «hemiciclo» y nos hemos retrocedido con espanto. En lugar de ver allí sentadas las siete virtudes, hemos visto que ocupan los asientos los siete vicios.

La soberbia, la avaricia, la lujuria, la ira, la gula, la envidia, la pereza, cada una representada por una nación o por un grupo de naciones.

¡Con tales «elementos» la paz es imposible en el mundo!

* * *

Después de todo hay que agradecer a la prensa y a las compañías noticieras el empeño que han tenido en amenizarnos la existencia durante el verano.

Concluída la época de los tiroteos, las explosiones de bombas y, acorralados los pistoleros, la vida se nos había puesto monótona.

Para variárnosla y aliviarnos del tedio las agencias noticieras y los periódicos se han aprovechado del conflicto anglo-italo-abisinio para sacudirnos los nervios durante una buena temporada.

Lo malo es que ya empieza a decaer el interés por las bravatas de Mussolini y las amenazas de Eden y las idas y venidas de Laval.

Por fortuna las mencionadas agencias no nos dejarán entregados del todo a nuestro aburrimiento mental. Ya nos hablan de las muecas airadas de Hitler; de las amenazas del Japón; de los preparativos bélicos de Rusia.

Bueno, de algo que nos distraiga de las intrigas y pendencias políticas del «patio»... ¡Que si el P. U. N. que si el P. O. N. que si el P. A. N.! ¡Es para renegar de la existencia!

M. ALVAREZ MARRON.

CORTES Y RETAZOS

Nuevas Telas para el Invierno.

SEDAS Estampadas 4 varas $1.25

CREPE Marrocain 4 varas $2.00

PERMANENTES desde 50 cts.

3 Servicios 50 Cts. 3

Peluquería "GALIA"

NEPTUNO 36

PICADURAS DE INSECTOS

no raspen—detengan la tormentante sarna con un toque ligero de

Resinol

Canas

Suprima las canas en pocos días con la Loción LA CONDESA.

Higiénica, inofensiva, no mancha la piel ni las telas, devolviendo al cabello su color natural exacto.

Use en la misma forma que una loción de tocador, al peinarse la Loción Higiénica

"La Condesa"

Conservese JOVEN y SALUDABLE!

BAYER

● Renueve Ud. sus reservas de fuerza, vigor y vitalidad, tomando el Tónico Bayer durante varias semanas. Así fortificará su organismo contra el ataque de las enfermedades. Muy agradable de sabor.

TÓNICO BAYER

ESTIMULA · FORTALECE · VIGORIZA

París y New York en sus Manos...!

5.000 Kimonas Japonesas, Bordadas a mano, gran variedad de colores, de $5.00 Igual al diseño.

Rebajadas a: $1.89

Inmenso surtido en trajes para niños y jóvenes, en paño y muselina inglesa preciosos dibujos, corte moderno De 8 a 16 años.

Igual diseño a: $4.50 y $6.50

...En la GRAN VENTA DEL CORTE

EL ACONTECIMIENTO MAS SENSACIONAL DE LA TEMPORADA DE

INVIERNO

Nos complacemos en presentar una selecta colección en telas y novedades para la temporada de Invierno, recientemente llegadas de París y New York, famosos centros de los dictados de la moda, que constituyen el más inmenso surtido llegado a la Habana.

Un despliegue primoroso y cautivador de bellísimas telas, que tendrá Ud. la oportunidad de ver, en la gran Venta del Corte, el acontecimiento más sensacional de la Temporada.

LA UNICA VENTA EN QUE SU DINERO ADQUIERE UN PODER ADQUISITIVO EL DOBLE DE SU VALOR.

HOY INAUGURACION DE ESTA MAGNA VENTA

TELAS DE INVIERNO

Sedas Frías Estampadas, en 500 diseños de moda, una gran novedad.
1 CORTE DE 4 VARAS
$1.90, 2.25, 2.50, 2.70 y 2.95
CORTE

Crepé Mongol en 70 colores de moda, de gran novedad
1 CORTE DE 4 VARAS A
$1.50, 1.75, 2.45 y 2.75
CORTE

Moarés de Gran Novedad, en 40 colores de moda, de $1.75 y $2.25 vara
1 CORTE DE 4 VARAS A
$3.80 y 5.25

Crepé Satín, pura seda en 25 colores de moda, que vale $1.25 vara.
1 CORTE DE 4 VARAS 3.98

Paños de Lana Pura en todos colores de 1¾ vara de ancho de $1.25 vara.
1 VARA POR ..... 88c.

Tafetán Clase Extra en 70 colores de moda de $1.00 vara.
1 CORTE DE 4 VARAS 3.00

Crepé Matelasse (Corteza de Arbol) gran novedad en todos los colores de moda a:
90 Cts. $1.25, 1.35, 1.90 y 2.25
VARA

Crepé Marrocain en todos los colores de moda, en tres calidades.
1 CORTE DE 4 VARAS A
$2.85, 3.25 y 4.50
CORTE

Flat Crepé de pura seda, en 50 colores de moda, que valen a $1.00 y $1.25 vara.
1 CORTE DE 4 VARAS A
$2.95 y 3.98

Terciopelo Chiffón, Francés en Blanco, Negro y demás colores de moda, de $2.25 vara
1 CORTE DE 4 VARAS 5.85

Paño Satín Calidad Extra, en todos colores de moda, que vale $3.00 vara.
1 VARA POR 1.95

Crepé Cord. de Gran Novedad en dibujos de lana, de 50 cts. vara.
1 CORTE DE 4 VARAS A 1.58

FRAZADAS
Oferta Especial

FRAZADAS Americanas Estampadas de lanas a cuadros a.
$2.25, 2.35, 2.75 y 2.95

FRAZADAS Crudas ½ Cameras a ... 58c.

2,000 FRAZADAS Cameras semilana, Floreadas, que valen a $2.00 a 1.48

FRAZADAS Crudas Cameras de gran calidad a:
78 Cts. 88, Cts. $1.10, 1.25
$1.45, 1.75 y 2.00

Frazadas Crudas ½ Cameras a .... 70c.

FRAZADAS Francesas Floreadas, que valen a $3.50 a 2.75

VESTIDOS Y PIJAMAS

Vestidos de Rayón Estampados, con preciosas combinaciones. Rebajados a .. 1.18

Vestidos de seda fría, en preciosas combinaciones, de $4.00. Rebajados a .. 2.48

Pijama de Crepé Corrugado, en lindos estilos y combinaciones. Rebajados a:. 1.48

Vestidos de Tweed semi lana, de chaquetas, en muchos estilos a 2.48

Vestidos Americanos de seda pura, a $5.00, 4.50, 3.78 y 3.23

Pijamas de Punto de algodón en distintas combinaciones originales marca Kayser. Rebajadas a 1.98

MEDIAS PARA SEÑORAS

Medias de Chiffón, pura seda surtido en colores de Invierno.
1 PAR POR ..... 45c.

Medias Chiffón y semidobles, surtido en los colores de invierno (Garantizadas.
1 PAR POR ..... 95c.

Medias Chiffón y semidobles pié Francés, en los colores de moda.
1 PAR POR ..... 78c.

Medias de Chiffón Gasa y semidobles. Marca Kayser.
1 PAR POR $1.50, 1.25 y 1.00

TRAJES PARA NIÑOS

El Mejor Precio, el Mejor Surtido y los Modelos más nuevos Para Invierno.

Trajes con pantalón y manga larga, en color gris con motivos en Prusia, de 1 a 8 años a 1.25

Trajes de Armour semilana, en los colores: Beige, Carmelita y Azul. Gran variación a 1.75

Trajes de Sarga Azul, con pantalón y manga larga, infinidad de modelos de 1 a 8 años a 1.35

Pantalones largos de paño Inglés, en dibujos nuevos y hechura de primera de 8 a 16 años a 1.25

SWEATERS PARA SEÑORAS Y NIÑOS

Sweaters de algodón para señoras en diversos estilos a
95, 80 y 60 cts.

ABRIGOS PARA NIÑOS

Abriguitos de Estambre para niños a:
$1.50, 1.00 y 20 cts.

Sweaters de algodón para niños en variedad de estilos y colores de 1 a 6 años a:
45 y 35 Cts.

GUANTES PARA SEÑORAS

Guantes de Suedine y Chamoisette en surtidos enormes.
Desde 40 cts. a $1.25

SWEATERS PARA CABALLEROS

Sweaters muy finos, tipo Chaleco, sin mangas, de lana 100x100, en gris y blanco, de 2.75 a 1.75

Sweaters Cerrados Zips o Polo, pelo largo de 3.50
REBAJADOS a 2.00

Sweaters con cuello y Zips, muy finos de $1.75.
REBAJADOS a 1.25

Sweaters Cerrados de Lana muy superior, en colores y Blanco a 4.00

HOTEL

NUEVA ISLA
EL MAS CENTRICO

NOTA IMPORTANTE
PARA LOS PEDIDOS DEL INTERIOR, ES INDISPENSABLE ENVIAR EL IMPORTE PARA LOS GASTOS DE EXPRESS MENENDEZ HNOS

LA NUEVA ISLA
LA CASA DE MEJORES ARTICULOS Y MAS BAJOS PRECIOS

200 HABITACIONES

HABITACIONES CON COMIDA DESDE $1.75
HABITACIONES SOLAMENTE DESDE $1.00

50 APARTAMENTOS

HOTEL

NUEVA ISLA
EL MAS FRESCO

Dr. Valdés Anciano
PRADO No. 20. M-1794.

Exclusivamente enfermedades Nerviosas y Mentales.

M.E.C.D. 2016

HACIENDA DENUNCIA QUE EL ACEITE DESTINADO A LAS JABONERIAS ESTA USANDOSE EN LA ALIMENTACION

Solicitan los arquitectos que sea sacado a subasta el ante-proyecto para el Palacio de Comunicaciones

En el distrito de Matanzas se trata de establecer un vivero forestal. Han seguido los trabajos para ultimar el plan general de obras públicas. Subasta de piedra

INFORMACION DE LA SECRETARIA DE OBRAS PUBLICAS

El señor Secretario de Obras Públicas, aprobó ayer el proyecto y el crédito para la ejecución de las obras de la carretera de Jiguaní a entroncar con la Carretera Central, cuyas obras han sido reiteradamente solicitadas por todas las clases sociales de Jiguaní.

ESTUDIO SOBRE LA SUBASTA DE PIEDRA AL DEPARTAMENTO. El Secretario del Ramo, se reunió ayer con los licitadores que concurrieron a la subasta para el suministro de piedra en el presente año fiscal. Algunos licitadores hicieron proposiciones para todos los renglones, otros por determinado renglón. Con vista de las proposiciones y estudio de éstas el Secretario se propone resolver de acuerdo con los intereses del Estado, y de acuerdo con el Consejo de Secretarios, al que informará sobre las ofertas presntadas.

SUBASTA DE SUMINISTRO DE TIERRA.—Ha sido aprobada la subasta celebrada para la adquisición de tierra destinada a los parques y jardines de esta ciudad, necesaria al cultivo de las plantas y flores de los mismos.

SUBASTA SIN LUGAR.—Por el señor Secretario ha sido declarada sin lugar la subasta de compra de arenadoras, con destino al Negociado de Caminos y Puentes.

RECEPCION DE OBRAS.—Ha sido aprobada definitivamente el acta de recepción de las obras ejecutadas en el Balneario Público, construído en el litoral del Vedado, por el contratista señor Manuel Mier.

EL PLAN GENERAL DE OBRAS Continúan los trabajos de confección del Plan General de Obras, para el presente año fiscal, que comprende varios proyectos de obras de gran utilidad pública, en las seis provincias, y la terminación de las obras comenzadas. En este plan colaboran el propio Secretario del Ramo y el Jefe del Negociado de Construcciones, Ingeniero señor Enrique Luis Varela.

SE APLICA UN CREDITO PARA MATARI.—El señor Echarte ha manifestado a los periodistas, que el crédito de dos mil pesos aprobado el día anterior por el Consejo de Secretarios, con destino a los damnificados por el ciclón que azotó a Oriente, será dedicado en su mayor parte a la reparación de las casas de los vecinos pobres de Mayarí y que estas obras comenzarán inmediatamente.

SE INTERESAN LOS ARQUITECTOS POR UN CONCURSO DE PROYECTOS.—Cumpliendo un acuerdo de la Asociación de Arquitectos Provincial visitaron al señor Secretario de Obras Públicas, los señores Manuel Febles, Presidente de la misma; Joaquín Weis y Ernesto Batista, para solicitar que se saque a Concurso el Ante-Proyecto general del Palacio de Comunicaciones, para dar una oportunidad a los arquitectos de colaborar en esa materia.

Gran número de felicitaciones ha recibido el señor Echarte, con motivo del acuerdo de eregir el Palacio de Comunicaciones, en los terrenos de la Plaza del Polvorín, con cuya construcción se llenará una verdadera necesidad de la República, para que ese valioso Departamento, pueda estar a la altura de los servicios a su cargo.

INFORME DE REPARACION DE CALLES.—El Jefe del Negociado de Calles y Parques ,señor Saladrigas, ha rendido un informe de la terminación de las obras de pavimentación de las calles Angeles y Aguila, en las que se colocó la superficie de desgaste. Se informa de las obras del callejón del Suspiro el que se está adoquinando, después de haber sido extraído el fango del subsuelo, colocando un enfaginado de placas de material asfáltico.

También da cuenta de que están al terminar los trabajos de la calle Concordia entre Espada e Infanta, en las que ya se está regando el hormigón bituminoso fino.

VIVERO FORESTAL EN MATANZAS.—La Secretaría de Obras Públicas, está cursando el expediente relativo a la creación de un establecimiento en el Distrito de Matanzas, destinado a Vivero Forestal, sobre el cual personas expertas y entidades técnicas hicieron indicaciones al Departamento, para llenar necesidades de aquel Distrito.

LA RUTA A SANTIAGO DE LAS VEGAS.—Pronto darán comienzo las obras de reparación de la carretera de la Habana a Santiago de las Vegas, por Vento y Wajay, con cargo al Decreto Ley número 192.

EL PUENTE VICTORIA.—Está terminándose el proyecto de reparación del puente «Victoria» sobre el río de este nombre, en el kilometro número 8, de la carretera de Minas a Tapaste, cuyas obras son de urgencia para el tránsito rodado.

DESDE MAJAGUA

BODAS DE OCTUBRE.—El sábado 19 celebráronse dos simpáticas bodas. Pertenecen los novios a distinguidas familias de esta sociedad.

Fueron los contrayentes de la primera la señorita Miguelina Trujillo, y el joven señor Juan Antonio Fernández.

La novia, muy bella y elegante, de excepcional hermosura, pertenece a una de las más numerosas y bienqueridas familias de esta localidad.

Su prometido, comerciante, muy conocido y apreciado en esta, donde residió por algunos años; se encuentra actualmente formando parte del Departamento Comercial del central «Palma», lugar donde fijará su residencia la feliz pareja.

La boda notarial tuvo lugar en la ciudad de Ciego de Avila. Mis votos por la eterna felicidad de los jóvenes esposos.

CUCA BLANCO Y ROBERTO MORGADO.—Son los nombres de la otra pareja de jóvenes enamorados que unieron sus destinos en la mañana del día 19.

Ella, la fina y gentil Cuca, toda simpatía, es hija de los esposos señora Paulina Triana de Blanco y el señor Lorenzo Blanco.

Su prometido Roberto Morgado, joven que tiene a su cargo la dirección de importantes bienes raíces, ubicados en este término, es hijo del conocido propietario de este pueblo Don Joaquín Morgado.

A la ceremonia asistieron los familiares de los novios y numerosas personas de su amistad.

Con mi más afectuosa enhorabuena uno mis deseos por su felicidad.

Expediente contra el Strio. de una Junta de Educación

Tres nombres de estudiantes para incluir en la lista de los que serán indultados

El inspector general de la Secretaría de Educación, doctor Tomás Jardines, ha ordenado al inspector administrativo Augusto González que le instruya expediente al Secretario de la Junta de Educación de Jiguaní, que se encuentra en pugna, según les informes que se han remitido al departamento, con el Presidente de dicho organismo por cuestiones políticas.

LICENCIA A LA DRA. GOMEZ CARBONELL.—La Secretaría de Educación ha concedido a la doctora María Gómez Carbonell la licencia que ha solicitado, de acuerdo con el Código Electoral, por haber sido postulada como candidato a representante a la Cámara.

INFORME DEL SECRETARIO A JUSTICIA.—El doctor Anaya Murillo ha remitido a la Secretaría de Justicia, un informe señalando que son estudiantes del Instituto de la Habana los señores Roberto Robierta, Manuel Pérez y Roberto Melero, que se encuentran guardando prisión.

Dicha comunicación se ha enviado a los efectos de la amnistía de estudiantes presos que se viene preparando.

PAGOS A LOS PROFESORES DE ARTES Y OFICIOS.—De acuerdo con los informe qus se nos han facilitado, los profesores y empleados de la Escuela de Artes y Oficios de la Habana cobrarán este mes, en los primeros días de Noviembre, con cargo a un crédito especial.

También el doctor Anaya tiene el propósito de abonar al personal que prestaba servicios cuando la pasada huelga general los siete días del mes de marzo que se les adeudan.

NO SE PAGO A LOS TEMPEREROS Y JORNALEROS.—Por no haber situado la Secretaría de Hacienda los fondos correspondientes, no se pudo pagar ayer en la Secretaría de Educación al personal temporero y jornalero.

Sólo cobraron los empleados de plantilla.

Y AVANCE por la tarde.
Lea ¡ALERTA! al mediodía.

UN BAILE EN ESPERANZA EN HONOR DE UNA FIRMA PRODUCTORA DE CIGARROS

BAILE EN LA COLONIA ESPAÑOLA.—En los espléndidos salones de la «Colonia Española» de Esperanza se llevará a cabo un brillante festival bailable en honor de los populares fabricantes de cigarros señores «Trinidad y Hno».

La fecha de su celebración es el sábado 9 de noviembre próximo y su organización está patrocinada por un grupo de entusiastos jóvenes de la localidad, quienes se proponen que este homenaje constituya un acontecimiento social, motivo por el cual no desmayan en su labor de propaganda.

Ha sido un magnífico acierto de la referida comisión contratar los servicios de la aplaudida orquesta «Cien fuegos Jazz Band», que dirige el popular «Periquín», a cuyo cargo estará el programa bailable. La misma constituye un valioso incentivo que atraerá la atención de los amantes del baile que gustan de la buena música.

También circularán numerosos ómnibus de las poblaciones vecinas, muy especialmente de Santa Claro y Ranchuelo, de donde asistirán numerosas familias que acostumbran visitarnos.

M. Rodríguez Alvarez,
Corresponsal.

SE ENVASA EN LA HABANA COMO SI FUERA DE SOYA O ALGODON Y SE VENDE AL COMERCIANTE

Los aceites comestibles son más caros, y, además, tienen que pagar impuesto de consumo, lo que no sucede con los dedicados a usos industriales. Son 3 los fraudes cometidos

En la Secretaría de Comercio se ha recibido un informe que le ha enviado la de Hacienda, relacionado con el fraude que se viene cometiendo en las importaciones de aceites vegetales no comestibles que son utilizados en las fábricas de jabones y otras industrias las que consumen dichos aceites prohibidos por las Leyes humanas para el consumo comestible. Para dar una idea más amplia de la denuncia que se formula en dicho escrito, extractaremos seguidamente algunos párrafos del mencionado informe:

«Se hacen importaciones grandes de aceite de palma y especialmente del conocido por cocoanut, cuyos aceites se están utilizando en grandes cantidades para el consumo comestible, cosa prohibida terminantemente por las Leyes de salubridad pública, pues solamente se pueden utilizar como vegetales de consumo o comestibles, los conocidos por: de Algodón, de Soya, de Girasol y de maíz, que son los que están permitidos por la Ley para el consumo humano y al mismo tiempo los que están sujetos a una tarifa arancelaria más alta que los demás aceites utilizados en fraudes y los que están sujetos también al impuesto de consumo de un centavo por libra, menos el de oliva español que por virtud de un tratado o convenio comercial, no está sujeto a impuesto de consumo mientras no termine el tiempo estipulado en el tratado comercial. Con los aceites de Palma, Cocoanut y otros similares, se están realizando fraudes al Estado desde hace mucho tiempo, pues se están dedicando en grandes cantidades a envasar como si fuera de Soya y vendiéndolos en el mercado como aceites legales comestibles, pues inclusive hasta les dan color artificiales similar al de soya o algodón, con los que realizan un fraude y una competencia, de grandes proporciones y utilidades, contra los comerciantes que no usan de este procedimiento contra la Hacienda e Impuestos de Consumo, que dejan de recaudar muchos milares de dollares en las diferencias Aduanales o la tarifa arancelaria entre los aceites vegetales no comestibles mucho más baja que los comestibles, y con el Impuesto de Consumo de un centavo por libra que tienen que pagar los comestibles de verdad y los que dejan de pagar los fraudulentos y no comestibles, como son: el de Palma y el de Cocoanut, que se están vendiendo de mala fe, como comestible. Son tres fraudes los que se realizan con estos aceites de Cocoanut y otros similares: el de un derecho aduanal más bajo que los de Consumo comestibles; el del Impuesto del Consumo que se deja de pagar, de un peso por quintal y el de atentado premeditado contra la salud pública, engañando al consumidor con un producto que no es comestible, por lotatnto dañino forzosamente a la larga Se impone aplicar la ley muy severamente y a ambas partes al comerciante que realiza el primer fraude, y al que adquiere la mercancía sabiendo que se trata de mercancías fraudulentas o preparadas para la competencia, única manera de acabar con semejantes fraudes nacionales».

LA PROXIMA SEMANA SE REUNIRAN LOS DELEGADOS DE LA JUNTA NACIONAL DE COMERCIO EN LA SECRETARIA DEL RAMO.—Según nos informó en la tarde de ayer el doctor Rubén Ortiz Lamadrid, Jefe de la Sección de Comercio Interior de la Secretaría de Comercio, la próxima semana se reunirán en el salón de actos de la expresada dependencia, las distintas delegaciones que integran la Junta Nacional de Comercio, para dejar aprobados en su totalidad los estatutos del referido organismo, redactados por la Comisión designada con ese propósito, y cuyo texto apareció publicado en nuestra edición de ayer.

Posiblemente presidirá la reunión el Dr Ricardo Ponce Secretario de Hacienda e Interino de Comercio.

DESIGNADO EL DR. ALEMAN, SECRETARIO DE LA COMISION QUE ESTUDIA LA LEY DE SEGUROS.—Por resolución de fecha 29 de los corrientes el señor Subsecretario de Comercio, Encargado del Despacho de la Secretaría, señor Carlos M Peláez, ha comisionado al doctor Juan Alemán y Fortun, sub director técnico de Seguros, para que actúe como Secretario de la Comisión para el estudio de la ILegislación General de Seguros; el que deberá cooperar con la misma, con sus conocimientos técnicos y su larga experiencia administratica. Por la propia resolución se dispone que por el señor Director de Seguros se faciliten a dicha comisión, los datos y antecedentes que obren en dicha oficina, y que le fueren pedidos, que puedan facilitar el mejor cumplimiento de sus funciones; así como también se ha dispuesto por la citada Resolución que se faciliten a la Comisión, los medios materiales necesarios para su funcionamiento, tales como local, empleados material y demás que sean precisos.

El defensor de Evelio Martínez se basa en la legítima defensa para solicitar que se le exima de culpa

Se ha demostrado que Hipólito Quesada, de cuya muerte se acusa a Roberto Morales, sucumbió a consecuencia de los golpes recibidos con las rocas. Juicios por homicidio

Toca a su fin, ya, después de numerosas sesiones, el juicio de la causa seguida a Evelio Martínez Gutiérrez, por la muerte de Ramón Verdes, en la finca «San Ramón», barrio de Caraballo, Término de Aguacate, el 11 de Febrero de este año y, hoy, posiblemente quede concluso para fallo dicho acto ya que terminará su informe el doctor Silvio Sanabria, defensor de Martínez, el cual, como se sabe alega en favor de su patrocinado la eximente de legítima defensa, la cual comenzó a desarrollar ante el Tribunal, ayer, en un informe sustancioso y jurídico que mantuvo la atención de la Sala y del numeroso público congregado.

Después del informe del acusador particular, doctor Reinaldo López Peruomo, quien mantuvo su petición de pena de muerte para el procesado, y llenando acertadamente su cometido; por estimarlo responsable del delito de asesinato, en contra de la tesis del Fiscal, que entiende sólo cometido el de homicidio, habló el antes citado doctor Sanabria, quien con vista de los informes periciales, fué acreditando en sus detalles la certeza de la confesión del procesado Evelio Martínez, el que se produjo con exactitud tal en sus descargos, que coincidieron sus dichos con las pruebas científicas aportadas al sumario y analizadas por el defensor en la sesión de ayer o sea que agredido injustamente por Ramón Verdes, se vió en la necesidad de defenderse con un revólver que portaba, única arma a su alcance en aquellos momentos. La agresión de que fué objeto Martínez quedó probada con el certificado médico del doctor Mario Rodríguez Delgado, que ejerce en San Antonio del Río Blanco del Norte y que reconoció por primera vez al procesado; el orden en que recibió Martínez las heridas que le produjo Verdes, quedó demostrado, también, con el sombrero de jipijapa que Martínez usaba y que fué perforado por la primera herida, recibiendo las restantes en la cabeza, sin el sombrero puesto, y ya en tierra, derribado y viéndose acometido continuamente or Verdes hizo los disparos con que inició su defensa; por lo que a falta de testigos presenciales las otras pruebas, las científicas, vienen a evidenciar la certeza de lo manifestado por Martínez en su confesión.

El doctor Sanabria no terminó ayer; continuará hoy, a las dos de la tarde, con el análisis de las pruebas pendientes para dejar evidenciado, una vez más, la bondad de la tesis que sustenta de legítima defensa. El discurso del doctor Sanabria, como antes decimos, fué escuchado por numeroso público, causando favorable impresión en el auditorio que se ha dado cita, nuevamente hoy para seguir escuchando su autorizada palabra.

SIGUEN BIEN LAS PRUEBAS DE ROBERTO MORALES.—El juicio de la causa seguida a Roberto Morales por la muerte de Hipólito Quesada, en la finca Armenteros, Término de Caimito de Guayabal, continuó ayer tarde, ante la Sala Cuarta de lo Criminal de la Audiencia, pero no terminó lo que será el día 8 del entrante mes de Noviembre, en que han de informar las representaciones de las partes, doctores Francisco Ponte Domínguez, por el Ministerio Fiscal, Federico S. León Blanco, por la acusación privada y Rafael Pavón, por la defensa, interesando aquellos pena de reclusión, el primero y de muerte, el segundo, y el último la absolución.

En la sesión de ayer conoce del asunto la Sala Cuarta de lo Criminal, se examinó a un solo testigo, Guillermo González, el cual negó categóricamente haber dicho en alguna ocasión que en la Cárcel, donde guarda él prisión, al igual que Morales, éste hubiere tenido algún sueño, durante el cual refiriera su crimen e implorara el perdón por su culpa invocando el nombre de Salomé Quesada para que lo perdonara; González a las preguntas que le hicieran las representaciones de las partes, no solamente negó el hecho, sino también el que hubiera relatado lo que antes exponemos.

Después fueron examinados los peritos médicos doctor Maximiliano Ferrer y doctora Rosario Santos Pérez de Ferrer, esposa del anterio; ambos informaron que de ningún modo las heridas que ocasionaron la muerte a Quesada pudieron haber sido producidas por arma blanca ni por arma de fuego, ni por un duro madero,—que está ocupado como pieza de convicción, y que no tiene manchas de sangre—, sino por los golpes contundentes que recibiera al dar la cabeza de la víctima con los salientes de alguna roca, de las que precisamente abundan en el lugar de los hechos, al caer en el referido sitio. El acto, como antes decimos, continuará el día 8.

SUSPENDIDO EL JUICIO POR LA MUERTE DE ALFREDO LOPEZ ARENCIBIA.—Por no haber sido presentados algunos de los procesados por la muerte de Alfredo López Arencibia, en Atarés, en 1926, volvió a suspender la Sala Tercera de lo Criminal, el juicio contra Santiago Trujillo y otros. Pronto se hará el nuevo señalamiento.

LA MUERTE POR IMPRUDENCIA DEL OBRERO MARIO DIAZ MEDINA.—Está señalado para esta tarde por la Sala Primera de lo Criminal, el juicio contra Federico Porro, John Albert Thompson y otros miembros de la Compañía Cubana de Electricidad, acusados de haber causado la muerte, por su imprudencia, del obrero Mario Díaz Medina en Regla, calle de Aranguren número 1. El Fiscal no acusa; el acusador, doctor Armando Leret, pide dos años y cuatro meses de prisión y el defensor, doctor Guillermo Díaz Romañach, la absolución.

EL PROCESO CONTRA UN VIGILANTE DE NUEVA GERONA.—Está señalado para hoy, por la Sala Cuarta de lo Criminal, el juicio contra el Vigilante de la Policía de Nueva Gerona, Gerardo Rodríguez, acusado del homicidio de su compañero Demetrio Martínez, en el café «Burnside», en dicha población, el 21 de Junio de este año. El Fiscal pide catorce años, ocho meses y un día de reclusión y el defensor, doctor Ramón Zaydín, sostiene que se trata de un caso de imprudencia.

LA CAUSA CONTRA UN MIEMBRO DE LA MARINA DE GUERRA. Yla Sala Tercera de lo Criminal ha señalado para hoy, también, el juicio contra Armando Villafaña, alistado de la Marina de Guerra Constitucional, matador de Bernardino Ramírez Sierra, el 3 de Marzo de este año, en el Vedado. El Ministerio Fiscal pide que se imponga a Villafaña la pena d ediez y siete años, cuatro meses y un día de reclusión y defiende el doctor Mario de Franco Beoto, que mantiene conclusiones absolutorias. Trátase del alistado de la Marina,—Villafaña—que al sorprender a su examante María Núñez, en Calzada y Diez y Seis, Vedado, con Ramírez Sierra, se dirigió al Castillo de la Chorrera y armándose de su equipo completo, salió nuevamente, disparando con el rifle para la pareja, dando muerte al repetido Ramírez Sierra.

EL RECURSO DE MIGUEL CABRERA, SALTEADOR DEL BAR «FRANCO».—Está señalada para esta tarde, por la Sala de lo Criminal del Tribunal Supremo, la vista del recurso de Miguel Cabrera Pérez, condenado por la Sala Segunda de lo Criminal de la Audiencia, a cerca de trece años de prisión, por el asalto y robo al conocido Bar Franco, de los señores Fernández, situado en Monserrate y Lamparilla. Mantendrá el recurso el doctor Fernando Busto, que pedirá la revocatoria de la citada sentencia.

EL DOCTOR FILIBERTO RODRIGUEZ, JUEZ MUNICIPAL DE SANTA CRUZ DEL SUR.—El Tribunal Supremo, en Sala de Gobierno Extraordinaria, ha dispuesto el traslado para Juez Municipal de Santa Cruz del Sur, del que desempeñaba iguales funciones en San Luis, doctor Filiberto Rodríguez, cargo aquel vacante por ascenso a Juez de Primera Instancia e Instrucción del mismo Distrito, doctor Luis M. Fortún.

EL PROCESO POR LOS FRAUDES EN LA CARRETERA CENTRAL.—En el proceso que se sigue al Ingeniero Manuel Coroalles por los fraudes en la carretera central durante el gobierno de Machado, el Fiscal también ha pedido el sobreseimiento para Mario González de Mendoza y Adolfo Ramírez de Arellano, componentes de la firma Arellano y Mendoza, por estimar que hasta donde ha llegado la investigación no se desprende la comisión de delito alguno por parte de dichos acusados. El sobreseimiento pedido es con carácter de provisional.

En breve formulará sus conclusiones absolutorias el defensor del señor Coroalles, doctor José Agustín Martínez.

PIDE EL DOCTOR GASTON GODOY LA ABSOLUCION DE OCTAVIO ZUBIZARRETA.—Y en el proceso que se sigue a numerosos procesados por los trágicos sucesos de Atarés durante el régimen de Machado, ha formulado conclusiones absolutorias el doctor Gastón Godoy Loret de Mola, defensor de Octavio Zubizarreta Díaz, señalado como inductor del asesinato del joven Félix Ernesto Alpizar.

Ayer el Tribunal Nacional de Sanciones dictó resolución, designando defensores de varios procesados a los Letrados de Oficio del Tribunal Supremo, doctores Alfredo de Castro Dueñas y Evelio Tabío, quienes tendrán a su cargo, en dicho carácter, la defensa de Manuel Angel Rodríguez, Miguel Balmaseda, Pablo Mozo, Joaquín F. Duque, Rafael Castro José Castaño, Ramón y Federico Fernández Fuertes, Ramón Souto, Agustín Agüero y José Fernández Peláez. La defensa de Santiago Trujillo y Rafael Carrerá está a cargo del doctor Heliodoro Gil, quien mantiene conclusiones absolutorias.

PLEITO EN COBRO DE PESOS DE UNA DAMA CONTRA UNA SOCIEDAD.—En la demanda de mayor cuantía seguida por la señora Josefa González Galbán viuda de Saavedra, vecina de esta ciudad, contra la sociedad mercantil Bernardo Blanco y Compañía, de esta plaza, la Sala de lo Civil de esta Audiencia de conformidad con la tesis del letrado director de la señora González Galbán, ha confirmado la sentencia del Juzgado de Primera Instancia del Este, que desestimó las excepciones opuestas por la entidad demandada, la que fué condenada a pagar a la mará sobre las ofertas presentadas, oficial, intereses legales desde la interpelación judicial hasta su definitivo pago y las costas del juicio, aunque no por razón de temeridad ni mala fe, a los efectos de la Orden 3 de 1901.

Suprema apelación de los jubilados al Cnel. C. Mendieta

En Enero tendrán 4 meses de atraso, pues cada mes tienen un déficit de unos $50,000

Fué visita anoche de nuestra redacción el señor Camilo García, Sierra, presidente de de la Federación de Jubilados y Pensionados del Retiro Civil, quien nos hizo entrega, para su publicación, de la carta que ha dirigido al coronel Mendieta exponiéndole la difícil situación de los jubilados, que tendrán para el próximo enero cuatro meses completos de atrasos.

Señala en dicha misiva que hasta la fecha, no obstante las órdenes dictadas por él y los buenos propósitos del Secretario de Hacienda, aún no se ha hecho nada práctico en favor de los jubilados, y le ruega que actúe sin demora en consecuencia, ya que en la actualidad hay fondos para hacer las apropiaciones correspondientes.

He aquí el texto de la carta de referencia:

Octubre 29 de octubre de 1935.
Señor coronel Carlos Mendieta.
Presidente de la República,
Habana.
Mi estimado amigo.

Esta carta, que va despojada de todo carácter oficial, y que se la dirijo en mi doble carácter de Jubilado Civil y de viejo amigo y admirador suyo, no lleva otra finalidad que la de exponer a usted con toda su impresionante crudeza, detalles que usted desconoce de un problema de que sólo han tenido oportunidad de tratarle a grandes rasgos.

Me estoy refiriendo al problema del Retiro Civil en este momento histórico, en que tenemos un Presidente de la República tan honorable y justiciero como usted y un Secretario de Hacienda tan intrépido y competente cmo el dctr Ricardo Ponce. Sin embargo, primero por inconcebible apatía del Consejo de Estado demorando la aprobación de nuestros ingresos, lo que nos ha traído esta caótica situación, y después por la demora en cumplirse rápidamente las buenas disposiciones de esa Presidencia vemos, con los ojos desorbitados, como están nuestros compañeros acudiendo a los hospitales unos, otros entregándose a la humillante mendicidad y los más siendo lanzados de sus hogares y cerrándoseles el crédito en las bodegas por falta de pago.

Voy a tener la pena de dar a conocer a usted la perspectiva que tenemos de aquí al día primero de enero por la seguridad que tengo que al analizar usted las consecuencias de ese desastre se va a conmover profundamente.

Con los ingresos de octubre, que se aplicarán el 4 de noviembre al pago de las pensiones de agosto, tendremos en dicha fecha pendientes de cobro septiembre y octubre; ahora bien: como todos los meses faltan alrededor de $50.000.00 para liquidar el mes que corresponde pagar, el pago de las pensiones de septiembre se iniciará seguramente el día 4 de diciembre pues hay que esperar el pago de los empleados en noviembre para tomar el descuento de los mismos, y cuya liquidación terminará por tal motivo el día 4 poco más o menos del siguiente enero. Los que cobren en esa fecha sus pensiones, como su último pago se efectuó el 4 de noviembre, llevarán dos meses continuados sin cobrar y tendrán para esa fecha 4 meses completos de atrasos. Vea usted coronel Mendieta la urgencia de que con el pago del mes de agosto se liquiden también septiembre y octubre pasados.

Esta pavorosa realidad que hubimos de exponerle que se avecinaba, la tomó usted en consideración en el acto, y encomendó al doctor Ponce que fuera a tiempo conjurada con los recursos precisos mientras se aprobaba la Ley de Emergencias y se informó por el señor Secretario de Hacienda que se estaban tomando medidas para cumplimentar los deseos de usted. Parece ser que a pesar de eso, la falta de numerario impidió que se llevara a efecto en aquellos instantes la apropiación, pero hoy existen fondos bastantes para ello y desde el día 19 de los corrientes el señor Secretario tiene escrito de los Jubilados interesando que de esos fondos se enjuguen esss déficits uqe nos matan.

Esta es la fecha que nada práctico se ha resuelto, mi querido Presidente, a pesar de la noble oferta de usted y de los buenos deseos del doctor Ponce y eso es lo que este buen amigo suyo quiere exponerle para que actue en consecuencia sin demora.

No debo tampoco ocultarle que solamente el patriotismo a que rinde culto nuestra clase, y por otra parte su ferviente deseo de cooperar con usted al sosiego público hace que no se exteriorice la violenta situación de su ánimo profundamente contrariado por la miseria y por la aparente pasividad con que se tratan sus problemas básicos.

Con la esperanza, mi estimado coronel Mendieta, que sabrá usted aquilatar en todo lo que tienen de sinceras y bien intencionadas estas expresiones y que pondrá sus manos decisivas en este asunto, quedo como siempre, aunque lo vea bien poco, con todo el afecto y consideraciónon que le profesa su affmo. amigo y s. s.,

Camilo García Sierra,
Jefe de Admón. de 1ra Clase, Jubilado.

Toda una manzana de terrenos del Vedado será puesta a subasta

Una firma ha sido condenada a pagar a otra una cantidad importante. Ultimos divorcios

COMPARENCIA EN DIVORCIO.—El señor Juez de Primera Instancia de Almendares ante el Secretario doctor Enrique Whitmarsh y en los autos del juicio de divorcio seguido por Luis A. López Méndez contra Helen B. Norden ha señalado el día 5 de noviembre próximo a las 9 a.m. para la celebración de la comparecencia que determina el artículo 39 de la Ley de la materia.

SENTENCIA EN DIVORCIO.—El propio Juez de Almendares y ante el Mencionado Secretario Whitmarsh y en el juicio de divorcio seguido por Martha Azua contra Rogelio Peña ha dictado sentencia declarando con lugar la demanda disponiéndose que el hijo habido en el matrimonio quede al abrigo y cuidado de la madre.

DIVORCIO POR RECIPROCO DISENSO.—Con fecha de ayer el señor Juez de Primera Instancia de Almendares y ante el Secretario Miguel A. Sainz Silveira dictó sentencia en el divorcio que por los trámites de recíproco disenso establecieran Juan Francisco González y Solares y Esperanza Viñas y García; quedando en consecuencia disuelto el vínculo matrimonial existente entre ambos cónyuges.

SENTENCIA EN UN MENOR CUANTIA.—El propio Juez de Almendares y ante el Secretario Sainz Silveira dictó sentencia en los autos del juicio de menor cuantía seguido por la Compañía de Efectos Musicales Giralt S. A. contra José Rovira Raspall condenando a este a dar por rescindido a todos sus efectos el contrato de compra venta de una piano la y a la devolución de dicho instrumento musical así como a la pérdida de todas las cantidades que hubiere entregado a cuenta.

CONDENADA A PAGAR LA FIRMA B. GELOT Y HNO. LA SUMA DE $1.585.21.—El señor Juez de Primera Instancia del Norte ante el Secretario Bustamante dictó sentencia en los autos del juicio declarativo de menor cuantía seguido por Clemente Alvarez contra la firma Benito Gelot y Hno. condenando a esta última a pagar al actor la cantidad de $1.585.21 mas los intereses legales desde la interpelación judicial y las costas.

SEÑALADA LA SUBASTA DE UNA MANZANA DE TERRENO EN EL VEDADO.—Por providencia de ayer el señor Juez de Primerea Instancia del Oeste; ante el Secretario Daumy y n los autos del juicio hipotecario seguido por P. Fernández y Cía. contra la Compañía de Inversiones Urbanas; ha dispuesto poner en Pública Subasta por término de 20 días el inmueble hipotecado que consiste en el resto de la Manzana 125 del Reparto del Vedado tasada en $200.000 habiéndose señalado para el acto dele remate el día 4 de Diciembre del día 4 de diciembre del corriente año.

RELACION DE LOS ASUNTOS CIVILES TURNADOS DURANTE EL DIA DE AYER

Exhortos: De Guanabacoa en relación jurada por Enrique Marcos Riera en el mayor cuantía seguido por Josefa Pérez contra Celedonio Bernat al Centro.

De Marianao en hipotecario seguido por The Trust Company of Cuba S. A. contra Ramón Otilio Larrea y Piña al de Almendares.

De San Cristóbal en hipotecario seguido por Real Estate Commerce of Cuba contra Ignacio Pérez Castañeda y Triana al Oeste.

Jubilaciones: Las de José Manuel Suárez y Rocabrina al Oeste; Roberto Moré al Centro; y José Teodoro Acosta y Comih al Norte.

Pensiones de veteranos: Las solicitan como tales Ricardo Peralta al Este y Pedro Sierra Calzadilla al Centro.

Demencia: La de Isabel Morales al de Almendares.

Apelación: Turnada la de Secundino Baños sobre apelación en un solo efecto en el amparo de Francisco Rodríguez al Norte:

Dispensa de ley: La solicita Josefa Margarita Goldar al Este.

Sobre certificación: La Zona Fiscal de Oriente interesando certificación de la finca número 908 del antiguo Registro del Centro al Norte.

Sobre alimentos provisionales: Zoila Mena y Rodríguez contra Armando Verdes al Norte.

Declaratorias de herederos: María Bárbara González Baluja al Norte.

Intestado: De José Rey al Centro.

Mayor cuantía: Marcelino Seguro sa Alberdi Portuondo al Oeste.

Divorcios: Isabel Fernández contra Diego Pedroso y Peralta al Sur; Ismael Reneiro y Hernández contra Leonardo Hernández al Norte.

Accidentes dele trabajo: Turnados los ocurridos a Emilio Guinori al Este; Jesús Parada al eCntro; Andrés Camacho al Sur; Gustavo Guerra al Oeste; Alfonso Cueto al de Almendares; Angel Ruiz al de Almendares; Pedro Vidal al Centro; Luis Flores al Norte y José Rubio al Oeste.

Las estaciones de radiotelegrafía han prestado magnífico servicio en el pasado período ciclónico

Se ha estudiado la instalación de nuevos equipos para la transmisión. Comunicaciones está dispuesta a que ese servicio se encuentre montado en las mejores condiciones

NOTICIAS DE LA SECRETARIA DE COMUNICACIONES

Por la Inspección General de Radio se ha terminado el estudio de la instalación de equipos trasmisores automáticos en las principales estaciones de la red radiotelegráfica; que serán utilizados para cubrir las demandas de capacidad de operación cada vez mayores por las distintas ampliaciones que van introduciéndose.

Por el momento hay la intención de adquirir dos equipos completos que serán instalados uno en la Estación Radio Central de esta Capital y otro en Santiago de Cuba; coincidiendo con el funcionamiento del nuevo trasmisor RCA que estará en servicio dentro de unos días.

MAGNIFICA LABOR DE LAS ESTACIONES RADIOTELEGRAFICAS.—Con motivo del ciclón de Santiago de Cuba que como se sabe produjo desperfectos de consideración en la provincia de Oriente que fueron seguidos de enormes inundaciones del río Cauto hasta el extremo de pasar el agua por encima de los conductores telegráficos todo el servicio de las zonas de Bayamo y de Santiago tuvo que ser cursado por vía radio; estableciendo la Estación Radio Central de la Habana circuitos constantes con las de dichos dos lugares. Para dar una idea de la eficiencia y rapidez con que se cursó el servicio bastará hacer mención de que el operador señor José Mederos recibió en un turno de 12.40 a 6 p.m. la cantidad de 244 despachos de todas clases. El tráfico de Baracoa cuya conexión telegráfica sufrió grandes destrozos fué realizado también vía radio por las estaciones de Chaparra y Camagüey a pesar de que el trasmisor regular de la primera estaba fuera de funcionamiento y hubo necesidad de que su diligente Jefe señor López Fernández utilizara el equipo de la estación amateur CM9AB para mantener el servicio; aun a través de los momentos en que Baracoa se encontraba sufriendo los efectos del ciclón.

La Estación Radio Central gracias al entusiasmo con que sus empleados cooperan a la dirección de su Jefe señor José M. Baquero pudo mantener todo el tráfico extraordinario producido por la falta de los conductores telegráficos; sino también cubrir sus atenciones normales con México; Gran Caimán; la Liga de las Naciones; copia de boletines meteorológicos; buques etc.

ACTUACION MUY FELICITADA.—Para poder hacer frente al volumen de servicio que representa la falta de la comunicación por línea con una zona de la importancia de Bayamo el Jefe de la Estación Radiotelegráfica de dicha ciudad señor Arsenio León dispuso el modo de que fuera posible verificar la trasmisión de modo simultáneo con la recepción; constituyendo una verdadera instalación de sistema duplex y cuyas dificultades se aprecian tan pronto como se diga que no existe todavía en Bayamo el dispositivo de control remoto tal como funciona en la Estación Radio Central que los trasmisores se encuentran en las alturas de Tiscornia y los receptores en el centro de la ciudad en el edificio de Cuba y Amargura.

Durante los días en que no existió comunicación y por esa dedicación y entusiasmos del señor León en el sistema simultáneo pudieron ser cursados los centenares de mensajes de y para Bayamo; atendiéndose también al envío de las órdenes dictadas por el alto mando de la Secretaría de Comunicaciones para proceder sin pérdida de tiempo a la reparación de los destrozos causados en los tendidos.

Por esa razón ha sido muy felicitado el señor León; antiguo empleado que no es novato en eso de meter los mejores encomios de sus jefes.

Irregularidades en un expediente de amillaramiento

Comercio recaba el traspaso de la Sección de Pesas que controló siempre el Municipio

INFORMACION MUNICIPAL

Investígase por la Administración Municipal los procedimientos que han sido empleados en un expediente que conoce el Departamento de Impuestos sobre distintas irregularidades observadas en el mismo, a fin de proceder a la depuración entre los que han intervenido en él, contra los intereses del Municipio. Se refiere a la finca urbana situada en la calle Aramburo número dos.

EL MUNICIPIO NO LLEVA PADRON DE SUS PROPIEDADES.—En virtud de la reclamación que se le hacía al Alcalde por el Secretario de Comunicaciones, en relación con los terrenos que ocupa la Plaza del Polvorín, se ha podido investigar que el Municipio no tiene un Censo donde consten de forma clara y precisa las propiedades que le corresponden.

LOS EMPLEADOS DEL CATASTRO SIN PODER COBRAR SUS HABERES.—Entre los empleados municipales que laboraban en las oficinas del catastro general, se decía ayer que por ahora no podrán cobrar sus haberes, por tenerse que formular nuevamente las

¿Que sorpresas prepara para sus clientes el NOVENO COLOSAL CONCURSO JABON CANDADO?

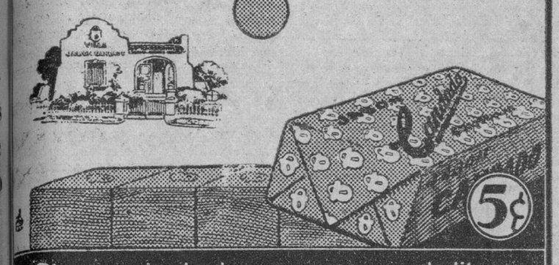

5¢

Siga reuniendo los cupones, candaditos, envolturas, etc., y esté al tanto de la publicación de las Bases del NOVENO COLOSAL CONCURSO JABON CANDADO

Sintonice la Hora JABON CANDADO todos los Lunes, Jueves y Sábados, de 6 a 7 p. m. Por las estaciones: C.O.C.O. de onda corta en 6010 Kilociclos y C.M.Q. de onda larga en 840 Kilociclos.

EL CUENTO DE HOY

OCTAVIO Y FERNANDA O LAS VACACIONES

Por Germana BEAUMONT

Fernanda Esclapain había salido hacía tres días de viaje. Habíase ido rendida de cólera contra su marido.

—Octavio... ¿Por qué no quieres venir conmigo? —dijo antes de su partida.

—Querida: es materialmente imposible. No puedo abandonar la fábrica en este momento.

—Quisiera saber por qué. ¡Tu fábrica trabaja ahora muy poco!

—Precisamente por eso: por que todo va mal. ¿Has oído alguna vez que los enfermos graves se perdonen?

—No exageres... Ya se sabe que los negocios están mal, pero esto no es razón para extenuarte de trabajo. Quiero hacerte observar que, cuando los negocios han estado bien, tampoco has querido salir... por que trabaja bien y cuando van mal, nos abandonas por que van mal. Nunca tomas vacaciones. Ya veo lo que te cuesta eso! Te dará una enfermedad. Te quedarás paralítico... la fábrica? Ya veras como irás a tu fábrica: ¡en carruaje tendrás que ir...

—Tomaré las vacaciones, cuando haya tiempo de tomarlas.

—Sí; después de muerto... ¿De qué me tengo yo el aspecto? ¡Siempre dices! ¡Una viuda! Si esto es el matrimonio, mejor hubiera sido permanecer soltera...

—Pero, por dios: vivimos juntos diez años de cada año.

—Basta! ¡Basta! ¡Eres un bruto!...

A pesar de todo, recordando esta última de despedida. Octavio sonrió. Sabía que Fernanda! Siempre impulsiva, pero le quería. Siempre dada a las cosas melodramáticas, pero devota de su esposo; siempre tierna. Una excelente mujer a la que quería, que hacía feliz de la mejor manera posible, excepto a la llegada de las vacaciones, momento en que siempre repetían las mismas escenas y se oían los mismos gritos: «Octavio: ¡ven conmigo!» ¡Quiero que tomes tus vacaciones!» Octavio: ¡el aire te hará bien!»... Unas veces era el aire del mar, otras el de las montañas...

.....

En la oficina de su fábrica donde acababa de llegar meditando acerca de esto, Octavio Esclapain saludó a su secretario y vió su correspondencia. Cuando se impuso de las noticias de los negocios y dictó algunas cartas, Octavio tomó su correspondencia personal: invitaciones de camaradas, banquetes corporativos, propositos de almacenistas. La última carta sin membrete comercial hizo sonreir vagamente al industrial. En la escritura impersonal de la máquina, y en un papel malva, desenvolvió la inevitable demanda de socorro de «aficionados» profesionales. Luego

«Mi pobre amigo— decía el consorsal anónimo:— su mujer no se quiere por estar sola. La prueba es que tiene a un joven amigo. Se lo escribo por que me da usted lástima.

Sabes que la nube de sangre que le ha se hubiera disipado, pasaron unos segundos. El universo, que había dado la impresión de caer, se detuvo. Cada cosa tomó su sitio, y no obstante, todo había cambiado. ¡Fernanda! Era increíble, pero! ¡No podía ser verdad! Una mujer como Fernanda no engaña a un hombre como Octavio.

Se miró maquinalmente en un gran espejo que estaba sobre la chimenea. Lo que vió fué una cara de cincuenta años, roja, de bigote grisáceo, de ojos que pretendían escapar de sus orbitas... Mientras Fernanda, a los 36 años, estaba aun muy apetitosa, con una línea perfecta, esbelta. Ella tenía quince años menos que su marido. Esos quince años, representaban algo muy importante! Pero, es que cuando una mujer quiere ser libre y buscar a «su amigo», no insiste a grandes gritos para que la acompañe su marido. Esto, claro, a menos que se sea... un monstruo de duplicidad.

Por que, en fin, ¿qué arriesgaba ella insistiendo? ¡Nada! Ella sabía bien que su marido no tomaba nunca vacaciones. Adivinaba claro está, que no las tomaría jamás. Y como consecuencia, podía hacer todas las comedias, dándose la importancia de pasar por modelo de esposas. «Deberías reposar, querido». «Debieras venir al campo, querido». «Caerás enfermo, mi Octavio»! Tienes necesidad de vacaciones, tesoro! «¡Me enfado contigo!»

¡La miserable!... Y mientras tanto —como si lo estuviera leyendo!— remite al amigo criminal un despacho. «Mi amor: dentro de algunas horas estaré contigo, por dos meses» Y ante todo, ¿quién es el amigo? ¿Un hombre casado? ¿Un bailarín?

Ante esta visión Octavio chirrió sus dientes, después se agarró la cabeza con las manos. Hubiera deseado tener el autor de la carta, por la garganta, para ahogarlo. Pero, no: era un bienhechor. Se es un bienhechor cuando se impide a un hombre honrado que sea engañado... Y pensar que, mientras él se obtinaba en vigilar su fábrica, manteniándola viva a despecho de las calamidades financieras del siglo, ¡la que se aprovechaba de su trabajo y del dinero, era una miserable! Ella se divertía mientras el pobre imbécil se extenuaba por ella, solo en París.

Octavio metió la carta anónima en su bolsillo, llamó a su secretario y le anunció que se veía obligado a ausentarse algunos días. Después de lo cual mandó una carta a su esposa a fin de dejarla en una tranquilidad engañosa: «Querida: estoy abrumado de trabajo, hasta el extremo que duermo en mi oficina. Me pregunto lo que hubiera ocurrido si te hubiera hecho caso acompañándote. Diviértete bien, y no te preocupes de nada»...

Inmediatamente, tomó el tren.

.....

Tomó el tren y bajó, penetrando a un pequeño hotel cercano a la estación. Iumeditamente se dió a vigilar la «villa» que había alquilado para Fernanda. Y vió penetrar a personas respetables. Nadie le parecía un seductor. Pero, tal vez era muy taimado y durante el día estaba escondido para ir a la villa durante la noche, cuando las criadas se han ido a dormir. Resolvió sorprender a los culpables «in fraganti». Exactamente: una puerta del servicio estaba entreabierta, lo que justificaba todas sus sospechas. Se metió de puntillas en el jardín, y el perro de la señora Esclapain no creyó obligatorio ladrar, lo que transformó las sospechas de Octavio en certidumbres. Siempre a paso «de lobo», el esposo infortunado penetró en la casa abordó la escalera, abrió una puerta que se encontraba entre la de la escalera y la de...

Fernanda estaba sola consiendo, Dijo con su voz irónica:

—¡Como lo esperaba! ¡Lo que hay que inventar para que tedecidas a tomar unas vacaciones!...

Son Preciosas las Sedas Estampadas de LA ZARZUELA, sedas propias para vestidos, dibujos originales. El corte de 12 metros. Precio especial $2.56. Procuralas.

LA ZARZUELA
NEPTUNO Y CAMPANARIO
TELEFONO A-7604

CRONICA HABANERA

(Continuación de la Pág. NUEVE)

EN PALACIO

EN PALACIO.—La bella mansión presidencial abrió ayer sus salones para una fiesta de gran lucimiento.

Un té de cinco a ocho p.m., ofrecido por el Honorable señor Presidente de la República, coronel Carlos Mendieta, y por su distinguida esposa Carmela Ledón.

Las invitaciones para tan brillante acto fueron distribuídas entre el Cuerpo Diplomático, altas autoridades de la República, y destacados miembros de la sociedad habanera.

El Jefe del Estado y su ilustre esposa—ataviada elegantemente en chiffón negro con detalles de encaje—recibían a la entrada del gran salón en unión de sus hijos, los jóvenes y simpáticos esposos Calixto García Vélez y Carmita Mendieta, la bella dama, que lucía una lindísima toilette en azul zafiro.

Precioso el adorno floral.

Algo sencillo y exquisito que estuvo a cargo de «Milagros», el bien acreditado jardín del Paseo del Prado.

La gran escalera que conduce al primer piso y el vestíbulo, aparecían bellamente adornados con palmas arecas.

Las mismas plantas ponían una nota de elegancia y sobriedad, en el hermoso salón de recepciones.

El departamento contiguo aparecía decorado en tono rojo, con multitud de dalias distribuídas, ya en cestos, ya en jardineras.

Y el salón de la derecha en amarillo, con bellísimos gladiolos en ese tono.

Muy espléndido el buffet.

Confeccionado todo por Menéndez, el afamado maitre de Palacio, aparecía dispuesto en tres mesas en el regio comedor.

Llevaba cada una, lindas corbeilles de gladiolos amarillos, artísticamente confeccionadas.

Un excelente conjunto de cuerdas contribuyó a mantener la animación entre la concurrencia, que por lo selecta y distinguida, pasamos a reseñar detalladamente.

El Embajador de los Estados Unidos, Excmo. señor Jefferson Caffery.

El Embajador de México, Excmo. señor Alfonso Cravioto.

El Ministro de Francia, Excmo. señor Edouard Carterón y señora de Carterón.

El Ministro de Italia, Excmo. señor Nicola nob Macario y señora Clelia de Macario.

El Ministro de la Argentina, Excelentísimo señor Horacio Carrillo y señora Elena de la Peña.

El Ministro de Chile, Excmo. señor Emilo Edwards Bello y señora Rebeca Sanfuentes.

El Ministro de China, Excmo. señor Chang Wei Jung y señora de Chang.

El Ministro de la Gran Bretaña, Excmo. señor Thomas Snow.

El Ministro de Santo Domingo, Excmo. señor Roberto Despradel y señora Isabel Hernández.

El Ministro del Brasil, Excmo. señor Carlos de Rostaing Lisboa.

El Encargado de Negocios de España, Excmo. señor Miguel Espelíus.

El Encargado de Negocios de Portugal, Excmo. señor Manuel de Souza Pinto.

El Encargado de Negocios de Colombia, Excmo. señor Ricardo Gutierrez Lee y señora Carmelina Terry.

El Encargado de Negocios de Alemania, Excmo. señor Rudolph Mullerí

Los Secretarios de la Embajada Americana, señor Briggs y señora; señor Warner y señor Brown y señora; el agregado, coronel Gimperling y señora, el agregado comercial señor Walter Donnelly y el agregado comercial auxiliar señor A. Cyril Crilley y señora.

Los Secretarios de la Embajada Mexicana, señores Manuel González y González, y Eduardo Espinosa Prieto.

El Agregado a la Legación de Francia, señor Robert Guillois y señora Lolita de Guillois.

El Secretario de la Legación Argentina, señor Luis Luti y señora de Luti y el agregado Lucas Córdoba.

Los Secretarios de la Legación de China, señores Chau Che Tsien, Jonyor C. Liao y Wong Tsz Sun.

Los Secretarios de la Legación Japonesa, señores Koichi Nokayama y Shinobu Sekihara.

El Secretario de la Legación Dominicana, señor Luis Romanacce y señora Jovita Correa.

El Secretario de la Legación del Brasil, señor Carlos M. de Thompson Flores y señora Rita Martins.

El Secretario de la Legación de Costa Rica, señor Víctor Manuel de la Guardia.

El Alcalde de la Habana, doctor Guillermo Belt.

El Secretario de Estado, doctor José A. Barnet y señora Marcela Cleard de Barnet.

El Secretario de Justicia, doctor Andrés Domingo Morales del Castillo.

El Secretario de Gobernación, señor Maximiliano Smith y señora Lucrecia Tabío.

El Secretario de Obras Públicas, ingeniero Jorge Luis Echarte y señora Minina Romero.

El Secretario de Agricultura, ingeniero Carlos M. de la Rionda y señora María Semlemeroff.

El Secretario del Trabajo, doctor Emilio Gaspar Rodríguez.

El Secretario de Educación, doctor Leonardo Anaya Murillo y señora Cuca Quintana.

El Secretario de Sanidad, doctor Aurelio Ituarte y señora Amalia Delgado.

El Secretario de Comunicaciones, señor Francisco Gómez y señora Olimpia López.

Y el Secretario sin Cartera, doctor Antonio Beruff Mendieta y señora Gloria Guerra, que vestía el modelo 5001 de Vionnet, en negro y blanco.

El Presidente del Consejo de Estado, doctor Federico Laredo Brú y señora Monona Montes.

El doctor Ricardo Dolz, Consejero de Estado y señora Leopoldina Luis.

El doctor Pablo Desvernine, Consejero de Estado.

El señor Mario Lamar, Consejero de Estado y señora Angelina Pitaluga.

El señor Nicasio Silverio, Consejero de Estado y señora María Ferrer.

El doctor Rafael María Angulo, Consejero de Estado y señora Nena Rivero.

El doctor Manuel Giménez Lanier, Consejero de Estado y señora Emma Cabrera.

El doctor Antonio Martínez Fraga, Consejero de Estado y señora Gloria Valdés Raimunde.

El doctor Manuel Martínez Bandujo y señora Candita Gómez Calás, Consejera de Estado, que llevaba una lindísima toilette en tono rojo.

El doctor Oscar Edreira, Consejero de Estado y señora Francisca Sánchez Arango.

El doctor Miguel Suárez, Consejero de Estado y señora Piedacita Sarraín, con el modelo Enveilée de Piguet en raso negro.

El doctor Orosmán Viamontes, Consejero de Estado y señora Florinda Jardines.

El doctor Sebastián Repilado, Consejero de Estado y señora María Marta Masforrol.

El señor Guillermo Alonso Pujol, Consejero de Estado.

El Jefe del Estado Mayor del Ejército Constitucional, coronel Fulgencio Batista y señora Elisa Godínez, ataviada elegantemente en tono rojo.

El Jefe del Estado Mayor de la Marina Constitucional, teniente coronel Angel González y señora Esther Pagés, que lucía una preciosa toilette en negro.

El Jefe de la Policía Nacional, teniente coronel José E. Pedraza y señora Isabel Patiño, de negro, gentilísima.

El Presidente del Tribunal Supremo doctor Juan Federico Edelman.

El Fiscal del Tribunal Supremo, doctor Miguel Suárez Gutiérrez y señora María Teresa Fernández.

El Embajador de Cuba en España, Excmo. señor Carlos Manuel de Céspedes y señora Laura Bertini.

El Embajador de Cuba en París, acreditado también ante la Santa Sede, Excmo. señor José René Morales y señora Hortensia Scull, que iba de negro, muy elegante.

El Subsecretario de Estado, comandante Luis Rodolfo Miranda.

El Introductor del Cuerpo Diplomático interino, doctor Pedro Rodríguez Capote.

El doctor Nemesio Ledo y Seijo, Jefe de Despacho del Secretario de Estado; el doctor Eulalio Guerra Segui, Agregado al Protocolo de la Secretaría de Estado y su esposa Margarita Alvarez; el doctor Luis Moas y Gendreau, Auxiliar del Protocolo; el señor Filomeno Nieto, Auxiliar también del Protocolo y el señor Carlos S. Varona, Director de la Oficina Nacional de Prensa en la Secretaría de Estado.

El doctor Raúl García Cantero, Subsecretario de Justicia y señora Fefé Parajón, con elegante toilette.

El doctor Francisco Castro, Subsecretario de Agricultura y señora Carmela Sánchez.

El doctor Marino López Blanco, Subsecretario del Trabajo y señora de López Blanco.

El doctor Carlos Peláez, Subsecretario de Comercio y señora Amalia Simoni.

La Condesa de Buena Vista.

Los Condes del Rivero.

Los Marqueses de Jústiz de Santa Ana.

El doctor José I. Rivero, Director del DIARIO DE LA MARINA y señora Silvia Hernández.

La bella señora de Rivero iba ataviada en azul, elegantísima.

El doctor Jorge Alfredo Belt, Secretario de la Administración Municipal y señora Alicia de Cárdenas.

Tomás Machín y Salomé Santamarina de Machín; doctor Armando Rosales y Blanca Rosa de la Torre de Rosales; doctor Oscar Ledón Uribe y Conchita Ledón de Ledón; Primitivo del Portal y Justina Monteagudo de Portal; Fernando Alvarez Tabío y Rita Longa de Alvarez Tabío; doctor Ricardo Repilado y Ofelia Cabrera de Repilado; Manuel Aspuru y María Antonia Alonso de Aspuru; Mauricio Dussacq y Nellie Ordoñez de Dussacq; Alberto Belt y Bebita Alonso de Belt; Elías Maduro y Graciella Párraga de Maduro; Alonso Franca y Mireille García de Franca.

Pedro Mendieta y Yoyín O-Farrill de Mendieta, la bella señora que lucía el modelo de Louise Calvet, de las Hermanas Salas.

Eduardo Chibás y Conchita Rivas de Chibás.

Doctor Alfredo Botet y Fabiola de Arriba de Botet; Hermann Luttich y Mariita Machín de Luttich; doctor Ricardo Morán y Lila Forcade de Morán; José Pennino y Lita Salmoraghi de Pennino.

Juan Sabatés, Presidente de la Corporación del Turismo, y Josefina Barraqué de Sabatés.

El doctor Eduardo Alfonso y su bellísima esposa Carmelina Guzmán, cronista social de «El Mundo».

Juan Kindelán y Josefina Martínez Armand de Kindelán; José Martínez Ortiz y Nena Pruna de Martínez Ortiz; Jorge de Oña y Conchita Giberga de Oña; José Manuel Cortina y Cusa Macías de Cortina.

Doctor Zenón Zamora, Director del Hospital Calixto García, y María Teresa González de Zamora.

Raúl Godoy y Alicia López Aldana, ataviada con uno de los modelos de Robert Piquet, exhibido en la Exposición de las Salas.

El comandante Ulisceno Franco Granero, Jefe de la Casa Militar, y señora María Cañellas.

El capitán Carlos Viera, Ayudante del Presidente de la República, y señora.

El capitán Belisario Hernández, Ayudante del Jefe del Ejército, y señora Herminia Nevares.

El comandante de la Reserva, Lucilo de la Peña, y señora Conchita López Trigo.

El teniente auditor José A. Arango; teniente coronel Benítez y señora; teniente coronel Julio Velasco y señora; teniente coronel Tabernilla; capitán Cabranes; capitán Ponce; teniente coronel Ignacio Galíndez y señora.

Comandante Eugenio Menéndez, de la Policía Nacional; comandante Bernardo García, Ayudante del Jefe de la Policía; capitán Arias, Ayudante del Alcalde de la Habana.

El capitán Carlos Hernández y señora.

Teniente José Alvarez Blanco; teniente Alonso.

Un grupo además, de distinguidas señoras.

Amalia Martínez Ibor de García Vélez, esposa del Embajador de Cuba en México.

Carmen Aróstegui de Longa; Tística Muñoz viuda de Gómez de Molina; Ernestina Varona de Mora.

Amelia Hierro de González, la interesante señora del Administrador del DIARIO DE LA MARINA, con bella toilette en tono negro.

María Usabiaga de Barruecos; Eugenia Segrera de Sardiña; Sara Conill de Martínez; Cecilia Mora de Amézaga; Rosa Beltrán viuda de García; María Ledón de Castañeda.

Rosita Sardiña de Mazorra, tres chic.

Clara Carreras de Mendieta, con un vestido en tono negro y turquesa.

Muy bonita Teté Suárez, la señora del teniente de navío Héctor Aguilera, Ayudante Naval del Jefe del Estado.

Y también bellísima Isabelita Beruff Mendieta, con el modelo For Ever de Piguet en negro y rojo.

Entre las señoritas.

Colomba Cravioto, la simpática hija del Embajador de México.

Chela Carrillo, hija del Ministro de la Argentina, preciosa.

La lindísima Ana María Edwards, hija del Ministro de Chile, con toilette en tono verde.

Ninina Gómez de Molina; Cristina Kindelán y Seida del Portal, las tres muy bonitas.

Conchita de la Torriente.

América Rodríguez; Angelita Mora; María Repilado; Leonor Viamontes, y la graciosa Elena Alfonso.

Margot Menéndez.

Y Gilda Núñez Mesa.

También se encontraba presente este grupo de caballeros.

El doctor Juan Luis Rodríguez, Director de la Oficina Interamericana de Marcas.

El doctor Miguel Antonio Riva.

Chicho Ariosa; Juan Gelats; Cuco Giménez; Alvaro Ledón; Fausto Menocal y Sergio del Portal.

Pablo Alvarez de Cañas, cronista social de «El País».

Miguel Baguer, cronista social de «Avance».

Y este cronista.

EL RECITAL DE RICARDO FLORIT.—Mucho interés ha despertado entre nuestros principales elementos el anuncio del recital de poesías que ofrecerá el domingo 10 de noviembre en el teatro «Auditorium» el joven Ricardo Florit.

Trátase de un recital interesantísimo en el que Ricardo Florit, bien conocido ya en nuestro mundo artístico, hará gala de sus espléndidas facultades como recitador.

En el programa, muy variado y ameno en todas sus partes, figuran poemas de Lope de Vega, Luis de Góngora, Juan de Timoneda, Manuel Machado, José Martí, Eduardo Marquina, Juan Ramón Jiménez, Rubén Darío, Barba Jacob, Antonio Machado, Juana de Ibarbourou.

Recitará «Muertes», del poeta cubano Pedro Salinas.

Y la «Canción con la risa abierta», original de su hermano Eugenio Florit.

Las localidades, al precio de ochenta centavos la luneta, se agotan por momentos.

Será un éxito.

PROXIMA EXPOSICION.—«Karreño», el conocido dibujante, tan querido en esta casa, ofrecerá próximamente en el Lyceum una exposición de sus últimos trabajos.

Será el día nueve de noviembre, como de costumbre a las cinco y media de la tarde.

Karreño, artista del pincel muy destacado, ha reunido un magnífico catálogo con obras verificadas en España durante su último viaje.

Aspectos turísticos y pintorescos que ha sabido captar acertadamente con su pincel magnífico.

Luis DE POSADA.

DR. CABRERA
San Miguel No. 116. Telf. M-1885

EXCLUSIVAMENTE RADIOGRAFIAS y CANCER.—RADIOGRAFIAS A DOMICILIO, RADIOTERAPIA, RADIUM.

Lea ¡ALERTA! al mediodía. Y AVANCE por la tarde.

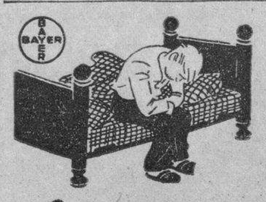

¿Afecciones urinarias?
Tome tabletas de
HELMITOL

ANUNCIESE EN EL "DIARIO DE LA MARINA"

E. P. D.

LA SEÑORA

ROSA ECHARTE VIUDA DE CARDENAS

HA FALLECIDO

(Después de recibir los Santos Sacramentos y la Bendición Papal).

Sus hijos e hijos políticos que suscriben, en su nombre y en el de los demás familiares, invitan a las personas de su amistad para que se sirvan concurrir hoy, jueves, a las cuatro y media de la tarde a la casa «G» No. 66 (altos) entre Calzada y Nueve (Vedado) para acompañar su cadáver al Cementerio de Colón.

Habana, Octubre 31 de 1935.

Rosa Planca, Julio, Raúl, Silvio, Celia y Margarita de Cárdenas y Echarte; Raimundo de Castro; Adolfina Vignan de Cárdenas; Leonardo Sorzano Jorrín; Dulce María Blanco de Cárdenas; Sofía Arenal de Cárdenas; Luis Morales; Armando Montes; Stéfano Calcavecchia; Dr. José J. Centurión; Rvdo. Padre Jorge Camarero.

FUNERARIA DE PRIMERA CLASE
ALFREDO FERNANDEZ
SAN MIGUEL 63 TELEFONO A-4348

M.E.C.D. 2016

BROMAS Y VERAS

Por JOAQUIN ARISTIGUETA

El doctor Samuel S. Duany lo es en Filosofía y Letras, según ha tenido la amabilidad de informarnos. Me honra, pues, teniendo en cuenta que mi modesta persona ni siquiera es licenciada de presidio. Confieso que no he podido adquirir título universitario ninguno; no he tenido tiempo. Todo me ha sido insuficiente para estudiar y, claro... (Siento que Sócrates se me haya adelantado con una frase tan bonita, que ahora me encajaría muy bien: «Sólo sé que no sé nada»).

En verdad, es lamentable (como el doctor Duany dice) «que personas cultas no hayan tomado parte en tan interesante polémica». No me gusta el giro gramatical, pero sí me gusta haber encontrado, al fin, una persona culta y, además, compatriota, de la escuela del gran Quintana que habló de los «hombres feroces, colosos para el mal» en su furia contra los del siglo XVI y en su devoción «demodé» por el Padre Las Casas, tan desacreditado ya.

Pero, entremos en materia: yo no he «creído», mi ilustre doctor, que la «Colección de documentos selectos para el estudio de la Historia Política de Cuba» fueran nuevos. Me basta con que sean documentos para apoyar en ellos una verdad histórica. Lo que sí resulta nuevo es que las Leyes de Indias «descansaban en una cláusula del testamento de la Reina Isabel». Porque antes del testamento, había Leyes de Indias y había un Consejo de Indias que era el organismo de que la Reina, y todos los demás reyes después, recibían opinión. Y como se sucedieron muchos reyes y la paternidad de las leyes se mantuvo, hemos de entender que había un hondo sentido espiritual, nacional (el universalista que prevaleció en Trento) que presidía la sublime ambición ecuménica que dió carácter a España.

Ah, pero a esas leyes las pone un «pero»: «Pero a pesar de ello, un precepto de dichas leyes disponía que cada ocho días se diera a cada indio que trabajaba, **una libra de carne**». Así, subrayado: **cada ocho días una libra de carne.**

El doctor Duany habrá de convenir en que no sabe nada de materia histórica quien no tenga la facultad de trasladarse, mentalmente, a la época y lugar del hecho histórico. Porque ahora, entre nosotros, es un repugnante delito la antropofagia pero, si como ocurrió en el caso del dirigible italiano que mandaba Nobile, tres señores se quedan perdidos en la inmensidad de la estepa helada, se les acaban las provisiones y el morir de hambre es inminente, sortearse para servir uno de alimento a los otros no sólo no es delito sino lógico y humanitario puesto que se trata de salvar a dos. Pero colocados en la posición de los Quintana y de tantos señores como me han escrito con vulgares acusaciones a los héroes de la conquista, se ha cometido un vulgar acto de antropofagia... porque no están los que juzga, en la estepa helada siquiera en espíritu.

Una libra de carne, señor mío, era mucha carne entonces. Lo es hoy que tenemos los ingenios llenos de gente que quiere trabajar por el boniato. Y si entonces no había ganadería, y el traer una vaca costaba inmensos sacrificios (pues hasta había que privar en las naves, a los hombres del agua que beber, para dársela a los animales) esa pragmática que mandaba dar una libra de carne a los indios indica, primero, que los indios no se habían destruído y, segundo, que se mantenía una paternal vigilancia para su buena manutención. Así, pues, distinguido doctor Duany, le agradezco mucho el informe... que tampoco es nuevo, y usted dispense.

Y vamos a lo del dinero: pues no parece sino que España no se afincaba en América y sólo venía a llevarse el oro. España se afincaba y, el afincar, oro cuesta. El Estado, lógicamente, había de cobrar contribuciones y tomaba de lo que pagaban los conquistadores, su parte, pero a su vez lo devolvía, ello no es «incierto» como usted dice, tan poco gentilmente, sino que lo incierto es negarlo sin ningún aporte documental. Y tan es como yo digo, que ese Archivo de Indias, que dice haber repasado tanto, está lleno de órdenes de créditos para obras. La Cabaña, o San Carlos de la Cabaña, costó catorce millones de pesos (que, para el valor del dinero entonces, es cifra fabulosa) dados en «oro de mina» y en moneda de España y de sus recaudaciones de otras partes, como el amuralamiento de la Habana que se hizo con aportaciones del Estado en dinero (entre ellas veinte mil pesos cada año, durante cinco, de Méjico) y las de los vecinos que dieron nueve mil peones, y del Cabildo con tasas especiales sobre el vino. Por eso dije que el dinero de América se había empleado en América y, tan es así, que en España no se ve por ninguna parte. O, ¿qué quería mi señor doctor, que el Estado España no cobrara e hiciera obras de regalo? A ver, dígame en qué dichoso país se hizo tal maravilla.

Que no eran electores «los que no sean habidos o reputados por blancos». Esto, señor, es otra incomprensión del tiempo. Los indios, a los treinta o cuarenta años (que fué mi cita) del descubrimiento, no tenían cultura ni vecindad, pues una de las tareas de España (mandato de los reyes) era traerlos a vecindad, adoctrinarlos y casarlos cristianamente. Y los negros... no eran vecinos; eran esclavos. Y que en 1450 ocurriera eso en América no tiene nada de extraño, cuando en casi toda Europa no eran ni ciudadanos los blancos, pues ya he dicho que hasta después de 1800 Inglaterra vendía los irlandeses y Alemania a sus propios hijos.

Este «horror» es igual que el de una incomprensiva detractora, que acusaba a España de tener dos justicias, una para blancos y otra para esclvos, como si no fuera en todo el mundo la diferencia, no ya entre esclavos y libres, sino entre nobles y plebeyos.

Pero, donde llega a la incomprensión (y hasta ignorancia, pese a su doctorado) mi señor Duany, es donde dice: «bastaría citar, para ignominia nuestra, el Real Decreto de 30 de Enero de 1694 por el que se indultaba a todos los criminales que desearan venir a poblar América». Esta ignominia la cometieron Inglaterra en Australia y Portugal en Brasil y lo ignora un hombre que ha pasado por una Universidad y por el Archivo de Indias ¡es imperdonable! Porque debía saber que era un procedimiento usual, conveniente, lógico. Venir a las tierras desconocidas, al «otro mundo», no era tan fácil. Había que poblar, había que crear los pueblos y la civilización y la gente no venía así como así. Por ello se estimulaba con dádivas y honores. A todo el que venía se le hacía «fijodalgo».: el gran detractor Las Casas pidió para colonizar, algo más; nobleza, uniforme, escudo y espuela dorada, además de los dineros, que no fueron pocos. Y, como hacía falta gente, se daba libertad a los presos (no todos criminales, pues los había por ideas religiosas, políticas, etc.) a cambio de que vinieran a poblar. Y, aún así, España mandó más sabios y más nobles, y más misioneros, muchos más, que presos, ¿no?

Pero... es que lo mismo se hacía en todas partes, y en la propia España. ¿O es que ignora (que no debía) la célebre pragmática de Juan II de Aragón, cuando el terremoto de Guardamar? Como se habían despoblado nadie quería ir a las tierras que temblaban y habían ocasionado tantas víctimas, Juan II dió libertad a los presos que quisieran ir allá y así se pobló nuevamente la desembocadura del río «Segura», donde aquellos honrados levantinos recuerdan hoy la procedencia aragonesa con la terminación del diminutivo en «ico», igual que en Zaragoza. Luego, si se hacía en España, cuando la ocasión lo exigía, ¿qué mal había en que se hiciera para poblar una tierra desconocida, selvática, donde más eran las promesas de muerte que de bienandanzas? ¡Pues no parece sino que la conquista fué una orgía de oro y dichas, en lugar de lo que fué, de penalidades y de sangre!

Y queda, con esto, contestado el ilustre doctor y yo a su servicio y muy honrado de haber contendido con persona tan culta, aunque tan falta (como las otras) del sentido de la traslación mental imprescindible para los juicios históricos. Porque desde una civilización, la nuestra de hoy, por ejemplo, no se puede juzgar de otra más que por comparación.

Y, hasta ahora, ni cultos ni incultos me han comparado a España con las demás naciones «en su tiempo». Y así, no cabe duda que todos resultaremos salvajes para nuestros nietos.

DE DIA EN DIA

Mi desconocida e interesante «Lectora» me dice en su última carta, después de mofarse de mi sagacidad detectivesca por haberla creído una damisela de «la creme»:

«Veo que le ha picado la curiosidad. ¡Luego dicen que las mujeres! Pero le advierto, que aunque no descubra **jamás** mi identidad, esto no quiere decir que voy a permitir que alguna viva, (o vivo, que de todo hay) quiera hacerse pasar por la ¡asídua lectora! El día que eso suceda, pídale pruebas. ¿Cuál? Copia de las cartas, que de todas guardo yo en mi poder, en la misma clase y tamaño del papel, y así no lo sorprenderán incautamente.

Prefiero cosechar flamboyanes, flores, frutas y hasta hortalizas, antes que laureles; rinden más buena cosecha los primeros que estos últimos. Ahora bien, debo decirle que mis entusiasmos por la arboricultura no pasan de ser teóricos, no por falta de deseos, sino por carecer de un palmo de terreno donde poder desarrollar este «hobby» o como quiera usted llamarle. (Así como tampoco mis deseos de que se embellezcan la calle de Reina, el Paseo de Carlos III, la Plaza del Vapor, etc., signifiquen que posea ni siquiera un puesto de frutas por esos alrededores).

Todos mis empeños debe usted haber notado que son desinteresados, y que no hago como el señor de ayer, que posiblemente arrima la brasa a su sardina. A mí me da lo mismo que se ejecute una bella obra en una calle como en otra, pues siempre es un detalle más que añadir a nuestro mejoramiento¡ Nunca critico que se haga algo, pensando que pudo haberse hecho mejor. Ahora, precisamente, oigo a infinidad de personas, unas cultas y las más sin saber una palabra de arte, ni de buen gusto siquiera, criticando acerbamente el teatro «Alkázar». Y digo yo: ¿no es preferible este teatro, bello, moderno, y cómodo, a lo que había antes? Hasta el nombre del teatro lo critican, porque no quede nada: «que es una payasada que lo escriban con K.,» que si no debían llamarlo así, sino de este y otro modo» ¿Y sabe lo que se merecen que les digan, todos esos inconformes? Que por qué no hacen uno mejor, a su gusto y con el nombre que les de su republicana gana... (esto tampoco lo diría una dama de la alta sociedad, pues ésta diría, cuando más, «la realísima gana...»).

Como ven, mi «asídua lectora» tiene una personalidad bastante compleja. Es mujer y sabe guardar un secreto. Prefiere cosechar incluso hortalizas antes que laureles y, sin embargo, está preparada para si alguna «viva» (o «vivo») trata de arrebatarle el éxito. Y se conforma con que sea bueno aquello que pudiera haberse hecho mejor.

Es lástima que tengamos que resignarnos, tanto mis lectores como yo, a no saber quien es esta «mirla blanca». Pero me ha picado el amor propio y ya, aunque me diera su dirección, se moriría de vieja esperando mi visita. Por otra parte me ha quitado la exclusiva de sus colaboraciones y esto me ha disgustado, entre otras razones porque, gracias a ella, empezaba a tener tanta correspondencia femenina como un Valdés de la Paz o cualquier escritor romántico. Como el corazón no envejece nunca, ustedes no pueden imaginarse la tristeza de que transcurran los años y los años sin recibir más que cartas de hombres, maduros generalmente.

Ahora —¡ay!— ya empezaba a recibir misivas por el estijo de la siguiente:

«La Habana, 25 de octubre de 1935.
Señor Jorge Fernández de Castro.
Ciudad.
Admirado «Tartarín»:

¿Me permite usted echar también mi cuarto a espadas en el simpático asunto del arbolado de los parques públicos?

Entre usted y su inteligentísima «Lectora» son capaces, si los dejaran, de convertir la Habana en una sucursal del Paraíso Terrenal, (aunque con los Adanes y Evas reformados, pues los de aquí no necesitan serpientes que los tienten) pero no puedo menos de felicitarles de todo corazón, porque la admirable idea de los flamboyanes merece una estatua tan grande por lo menos como el Capitolio.

Yo adoro esos árboles esplendorosos, alucinación fascinadora de mis ojos que jamás se ven saciados de mirarlos y admirarlos, a tal extremo que quisiera robarme todos cuantos veo.

Las salvaderas son, indudablemente, bellos árboles sombrosos; pero tienen para mí el defecto de ser demasiado bien hechos y uniformes. ¡En cambio los gloriosos flamboyanes! Si la ciudad de la Habana contara algún día con un amplio parque todo sembrado de ellos, (pero no en filas como los soldados,) en la época de la floración sería un espectáculo inolvidable y único!

En gracia a que soy como usted monárquica, espero me perdonará el tiempo que le he robado y quedará admirándole como siempre su afma.,

ORMESINDA».

¡Ahí es nada el placer de recibir la carta de una mujer que siente el deseo de robarse los flamboyanes cuando están en flor, esa flor «que es fuego y pasión», como la que canta el coro de «La Parranda»!

Porque, vamos a ser francos: El mismo Premio Nobel, (salvo, naturalmente, los cincuenta mil pesos que lo acompañan) ¿verdad que bien puede cambiarse por la sonrisa de una mujer hermosa?

Tartarín de TARASCON.

VIDA MUNDIAL

Por Tiburcio CASTAÑEDA

Cincuenta Corporaciones Ejecutivas y varios banqueros visitaron el día 22 del corriente mes de Octubre los Laboratorios y Obras de la «Compañía General de Electricidad» bajo los aupicios del Consejo General de Indagaciones de Ingenieros e Industriales y vieron como se realiza la indagación y que nuevos descubrimientos se han realizado y ampliado en estos años tranquilos de depresión.

Uno de los aparatos es magnético y puede levantar sesenta veces su propio peso.

Al describir las pesquisas que condujeron a ese descubrimiento, Mister Ruder puso en claro cuan importante es la observación de lo que se descubre.

La mezcla se llama «Alnico», porque es una combinación de Aluminio, Nikel y Cobalto, los cuales se añaden al hierro.

Como resultado del buen desarrollo permantente, el magneto se desplazará con una gran economía en los gastos y sencillez en la construcción.

Mister Ruder predijo que una de las grandes aplicaciones del Alnico sería de hacer transformadores, en los cuales la corriente cambia sesenta veces por segundo dando por resultado que el circuito magnetico pierde cada día en eficacia.

Un distribuidor contiene 125 de acero de alta calidad que se [illegible]rioran, de modo que al final del año hay una pérdida de energía [illegible] 660 kilowats horas.

Teniendo en cuenta los muchos [illegible]les de esas transformaciones en [illegible] continuado, hasta de cinco por ciento de reducción, en tales proporciones de 5 por ciento, se traduce en millones de dólares al cabo del año, según Mister Ruder.

Respecto de la lámpara de vapor de Sodio que es tan pequeña que puede llevarse en la palma de la mano y es tan eficiente.

El doctor Dushman trata el fenómeno de la oxidación y producción de luz fría. En una mesa que tenía delante de él había dos frascos: uno contenía una mezcla de luminol y sodio hidroxido y el otro una mezcla de ferrocianido de potasio y de hidrógeno peróxido.

Ordenó que se pusiese oscuro el salón y se mezclasen ambos líquidos, despacio produciendo una luz verdosa.

Después se estudió como se transmite la Electricidad.

La mayor parte de la corriente eléctrica es alternativa y puede usarse fácilmente la luz en electricidad, vice-versa creando la Chemiluminiscencia que será utilizada.

Ahora se dice por los Bancos que oyen hablar y el doctor Marx que dentro de ocho años el negocio corriente de pintar y barnizar se elevará a sesenta millones de pesos.

De modo que el voltaje podrá ser trasladado por la electricidad con el costo mínimo de transformación de corriente.

Los medios de transmisión se hacen por tubos al vacío llamados «Tubos trons» por los Ingenieros.

Otro de los productos que llama la atención de los Ingenieros es uno que para las limpiezac de esteros, ha sido inventado por el doctor Merril toda vez que no hay que ladar el estiercol, sino destruirlo por una electricidad que no es costosa dejando productos utilizables y nada costosos, toda vez que no se que arrojar inmundicias, sino transformarlas en sustancias químicas de gran utilidad.

Las nuevas colecciones de Adornos y Accesorios.

Los adornos y los accesorios son los recursos supremos de la moda en su esfuerzo hacia la novedad. La cartera y los guantes se caracterizan por su exquisita sencillez y por su estilo, nuevo y elegante. Los cuellos, los cinturones y las hebillas resuelven en la silueta infinidad de problemas de estilo. Los cuellos—paillette, cuentas, trencilla y metal, seda y encaje, piel, etc.—dan carácter y ambiente a la silueta. Loscinturones y las hebillas complementan los distintos estilos de cadatendencia y llevan la silueta a sus más exquisitas expresiones de elegancia y originalidad. De todas estas novedades presenta EL ENCANTO las más interesantes colecciones, de las cuales esta ilustración es sólo un breve apunte. Venga a verlas, sin compromiso de comprar, simplemente para informarse.

PLANTA BAJA.

M.E.C.D. 2016

DIARIO DE LA MARINA publica diariamente este suplemento en ROTOGRABADO que se entrega con la edición del periódico a los suscriptores por solo $1.20 al mes. SUSCRIBASE HOY: M. 7911 - M. 7912.

DIARIO DE LA MARINA

LA HABANA, JUEVES, 31 DE OCTUBRE DE 1935

SUPLEMENTO DIARIO EN ROTOGRABADO, DE ACTUALIDAD MUNDIAL TELEFONO M-3775

EL SEÑOR PRESIDENTE de la República ofreció ayer un té al Cuerpo Diplomático acreditado en Cuba. En esta foto aparece el señor Ministro de China Chang-Wai-Jung (al que acompaña su distinguida esposa) en los momentos en que era recibido en Palacio por el Dr. F. Nieto (Foto D. M.)

LAS CAMISAS NEGRAS inglesas causaron muchos trastornos en Londres con motivo de la situación internacional y la exaltación motivada por los recientes amagos de guerra anglo-italiana. En nuestra foto aparece la policía tratando de contener a numerosos manifestantes que se estacionaro frente a la Bolsa, tratando de obligar a muchos de sus partidarios al abandono del trabajo (Foto D. M.)

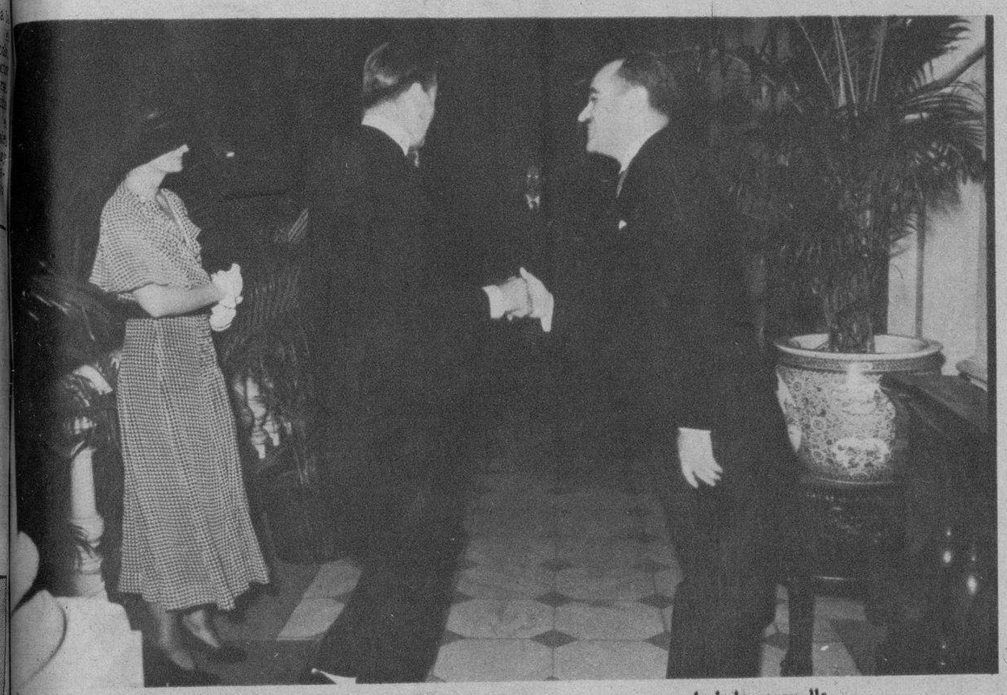

SU EXCELENCIA Mr. Caffery, en los instantes en que era saludado, a su llegada a Palacio—para asistir al té ofrecido por el señor Presidente de la República al Cuerpo Diplomático—por el doctor Guerra, Secretario del Protocolo

LA REINA del DIARIO DE LA MARINA, de Regla, bella y atractiva Cuquita Pérez González, elegida en el Día del Periodista, tuvo la gentileza de hacernos una visita, ayer. Como puede verse por la foto que publicamos, Cuquita Pérez, con su belleza esplendente y el claro sol de su sonrisa, ha colmado todas nuestras aspiraciones para la representación del DIARIO en el importante Día del Periodista celebrado en Regla (Foto D.)

AYER POR LA MAÑANA llegó a la Habana, por la vía aérea, el Presidente de la poderosa compañía americana Foreing Power Corporation, en viaje de recreo. Lo recibieron en el muelle los señores Steinhart, padre e hijo (Foto D. M.)

EN REGLA, EL DIA DEL PERIODISTA tuvo una resonancia inusitada. Se eligió una reina para cada uno de los periódicos habaneros, y llevaron nuestras bellas reinas la cortesía hasta el extremo de hacer una visita a nuestra redacción, en la cual se tomó esta simpática nota gráfica. Aparecen en ella Olga de Céspedes, Reina de "El Mundo", Dinorah Pérez, de "Avance", Lidia R. Fernández, de "El País", Emma Núñez, de "Bohemia" y Lilia Rodríguez, de "Carteles". En el centro (sentada) aparece la bella Reina del DIARIO DE LA MARINA, Cuquita Pérez González, y en el grupo, distinguidos compañeros nuestros que departieron amablemente con las simpáticas Reinas de Regla (Foto D. M.)

UNA VUELTA alrededor del mundo está preparando J. Barton Scattergood, de Brewerton, en esta lancha que mide 34 pies. Barton asegura que realizará su "vuelta" sin novedad. Piensa salir de New York hacia la costa del Atlántico pasando por Miami. Después irá a Suramérica hasta el Cabo de Hornos, siguiendo a la isla de Samoa y volviendo por el Canal de Panamá (Foto Wide)

UN ACTO altamente simpático lo constituyó el bautizo de los niños de alistados pertenecientes al 5o. Distrito, nacidos el pasado Cuatro de Septiembre, que se llevó a cabo ayer en la Fortaleza de la Cabaña (Club de Oficiales). En nuestras fotos aparecen dos aspectos del interesante acto, donde figuran padres y madres, madrinas y padrinos—entre éstos el teniente coronel Francisco Tabernilla—de los niños bautizados (Foto D. M.)

M.E.C.D. 2016

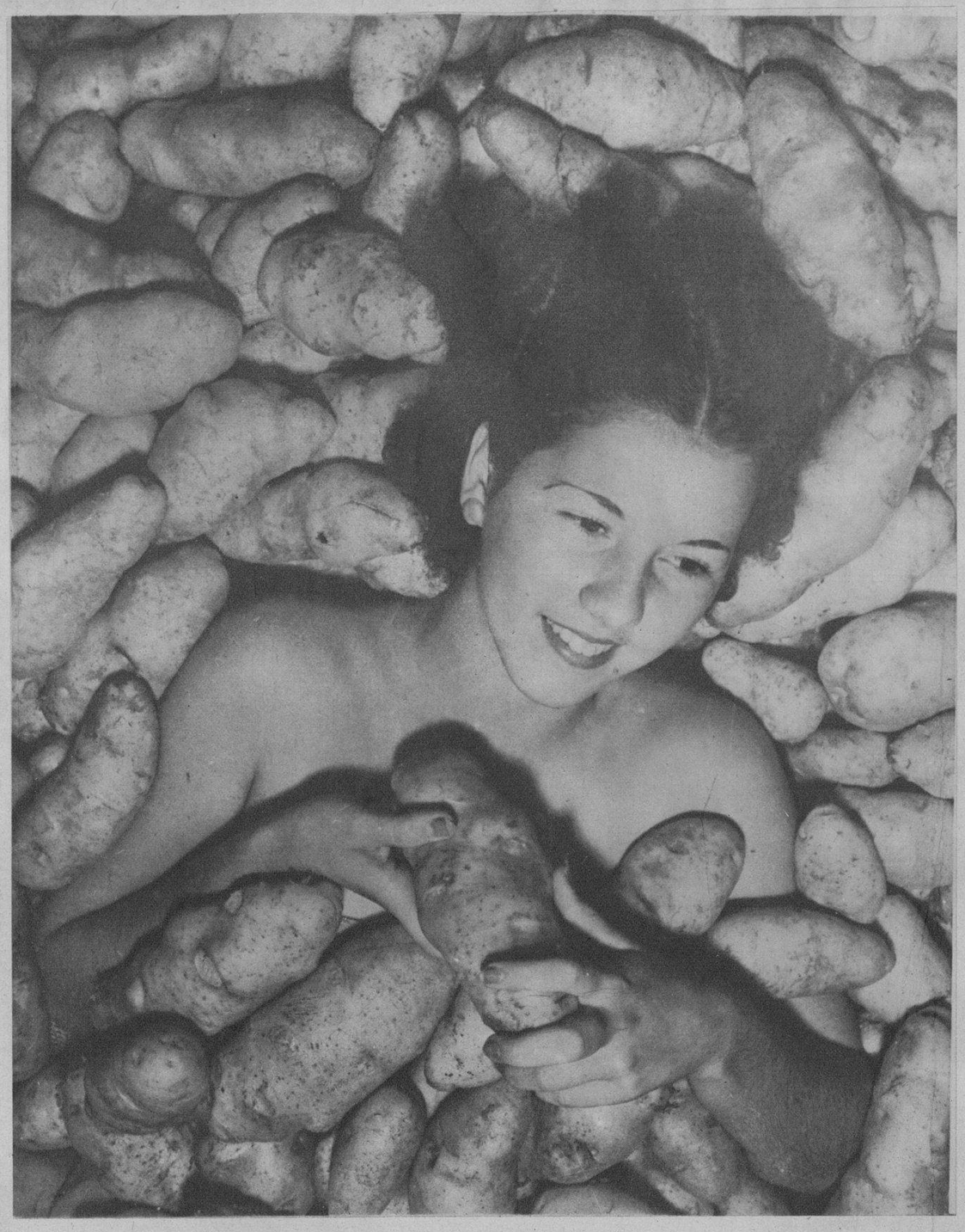

INGLATERRA. — Momentos en que un aeroplano de la Real Armada Aérea británica lanzaba un torpedo de prueba, realizada en Gosport. Este torpedo es, hasta el momento, el mayor que ha usado máquina aérea alguna (Foto Wide)

GLORIFICANDO a la patata, aparece aquí la señorita Dorothy Sommers, que "aparentemente durmió" en un lecho de patatas procedente de Idaho. Este huracán de tubérculos se exhibió en la reciente Exposición Internacional y constituyó el "Día de Idaho" donde se mostraron numerosos productos de aquel Estado americano, en San Diego, California (Foto Wide)

HISTORICA fotografía que muestra al Conde Vinci, Embajador de Italia en Addis Abeba saludando al emperador de Etiopía, Haile Selassie. Esta foto fué tomada en el acto de la inauguración de la primera prisión moderna construída en la capital etiópica, mucho antes del conflicto guerrero (Foto Wide)

LA BODA DE SU ALTEZA REAL el infante don Juan. — Don Juan de Borbón, hijo del ex rey Alfonso XIII, infante de España y pretendiente al trono español, contrajo matrimonio en Roma, en la Iglesia de Santa María de los Angeles, con su prima la princesa María de la Esperanza de Borbón-Sicilia, de 21 años, nacida en Sevilla. Al matrimonio del llamado Juan III asistieron 8.000 españoles y un grupo crecidísimo de aristócratas, siendo este acto una verdadera manifestación de fe monárquica. La foto nos muestra a los augustos esposos al salir del templo en medio de las aclamaciones de la concurrencia (Foto Wide)

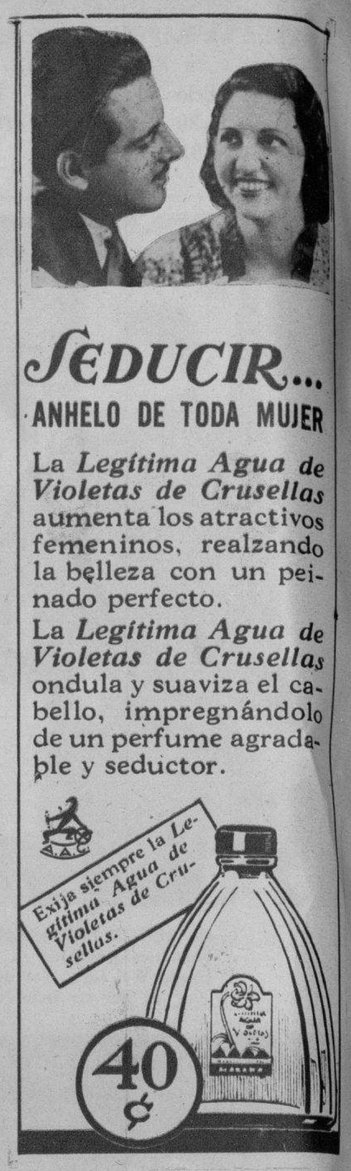

El Jabón de Hiel de Vaca de Crusellas blanquea y suaviza el Cutis, dejándolo deliciosamente perfumado. Por ello, es indispensable para el baño y el tocador.

Sintonice la Hora JABON DE HIEL DE VACA DE CRUSELLAS todos los miércoles, de 6 a 7 p. m. Por las estaciones: C. O. C. O. de onda corta en 6010 Kilociclos y C. M. Q. de onda larga en 840 Kilociclos.

Las envolturas del Jabón de Hiel de Vaca de Crusellas, sirven para participar en los famosos Concursos "JABON CANDADO"

M.E.C.D. 2016

MODAS de las exposiciones de París

por MARIA R. de FONTANILLS

TALBOT trata de introducir el estilo etiópico en sus modelos más nuevos. Aquí vemos un turbante para la noche en terciopelo rojo fuschia, con una pluma de avestruz del mismo color con rayas blancas colocadas encima. El abanico es de plumas iguales a las del sombrero, cuyo adorno termina en un cordón largo de cristal

ABRIGO de terciopelo negro creado por Marcel Rochas dentro de un estilo nuevo que ha tenido gran éxito. La espalda y mangas llevan un adorno de conchas y el cinturón es de cuero con una ancha pieza delante

LUCILE PARAY ha hecho de este nuevo modelo la reproducción exacta del estilo Renacimiento, confeccionándolo en terciopelo rojo de una amplitud exajerada. El cinturón es de cuero bordado con piedras preciosas que es el adorno principal de los vestidos modernos

EL ASTRAKAN negro combinado con lana del mismo color se usa mucho para los ensembles de invierno. Vionnet presenta este modelo cuya chaqueta está forrada en azul vivo, que hace juego con la blusa. El otro modelo tiene forma de capa que cruza y se amarra detrás, combinado con un traje de una pieza

EL ESTILO turco se destaca en este sencillo traje de noche, en el que Ardance ha querido imponer su idea ampliamente. La capa llega al suelo, en el mismo material del vestido, que es de terciopelo color cereza

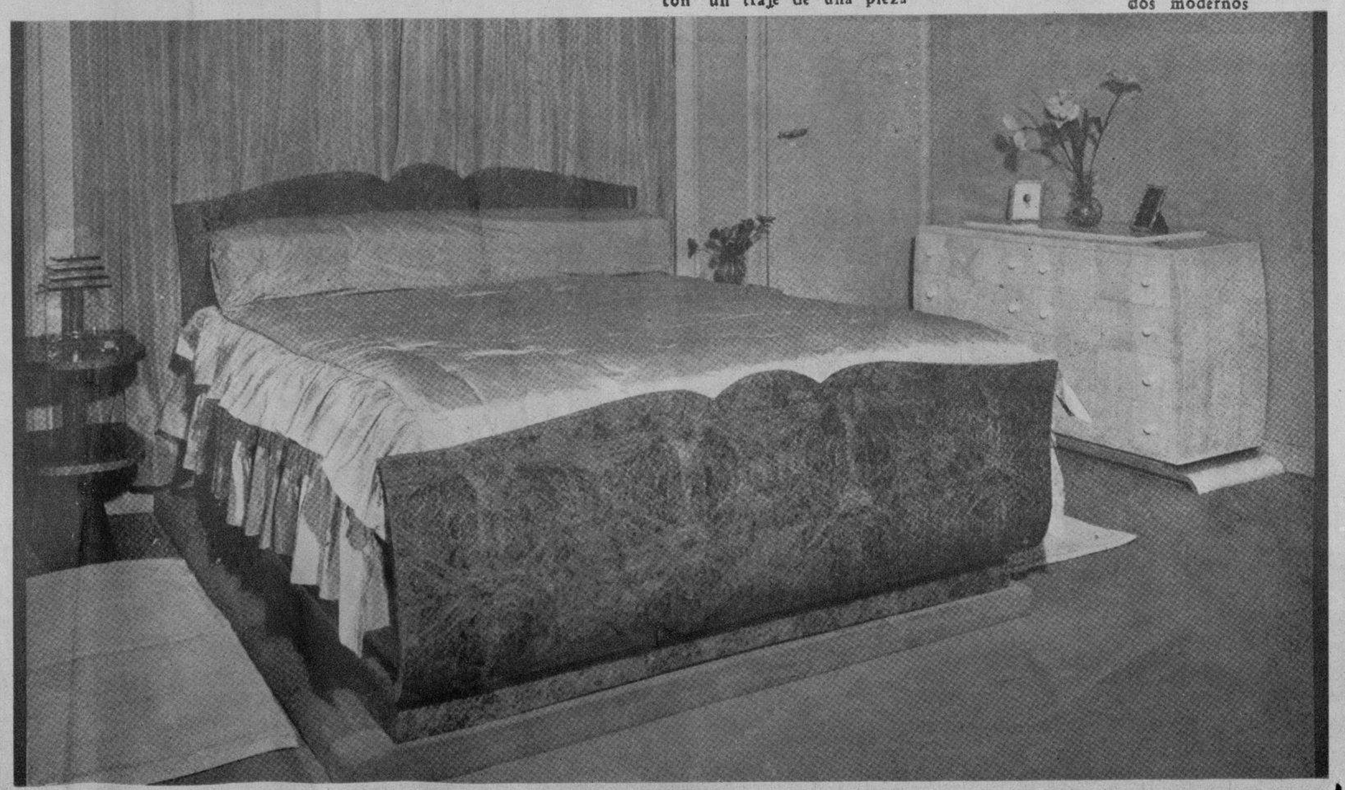

ELEGANTE juego de cuarto que responde a la línea moderna, donde se destaca la cama y una cómoda esmeradamente diseñada. Las combinaciones de maderas juegan un papel principal en el conjunto, siendo la mueblería LA MODA, de Galiano y Neptuno la casa que más se especializa en esa clase de trabajos

M.E.C.D. 2016

Al Levantarse

—no olvide la Crema Hinds!

Renovará así la hermosura de su cutis, dándole más tersura y lozanía . . . y además lo protegerá contra el tiempo y la intemperie.

Para la cara, escote, brazos y manos, Hinds protege - suaviza - embellece.

CREMA de miel y almendras HINDS

ACEPTE SOLO HINDS-RECHACE IMITACIONES

ANIMADA CONCURRENCIA que asistió a la simpática fiesta infantil celebrada, días pasados, en la residencia de los esposos Graciela Roche y Esteban Zorrilla, en el Reparto Miramar (Foto D. M.)

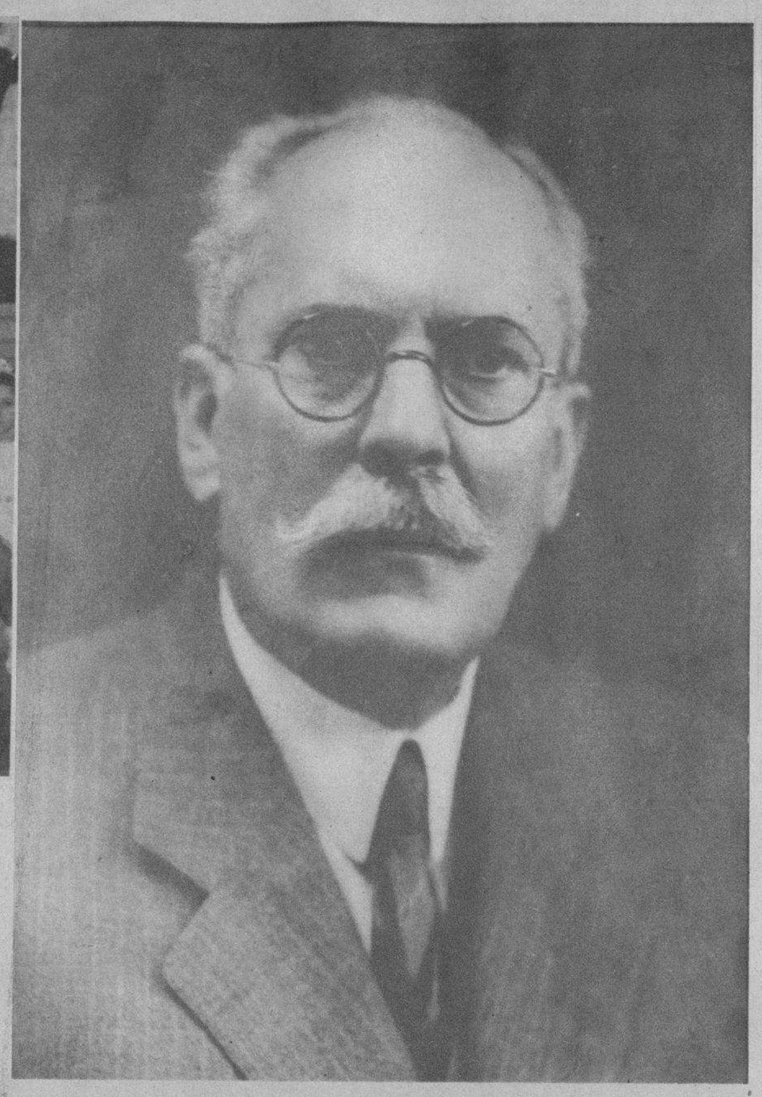

DR. J. R. ALVAREZ Chacón, notable clínico, ex-Director de "La Benéfica", del Centro Gallego, que está siendo objeto de calurosas felicitaciones por los éxitos que viene obteniendo en la curación de la Hernia, sin operación (Foto D. M.)

¿ESTA UD. DESCONTENTO CON SU ESCRITURA?

SI SUS cartas parecen jeroglíficos y se necesita un experto para descifrar su firma, bien puede ser que su pluma sea la culpable. Pruebe *Quink*—la tinta maravillosa que hace que todas las plumas escriban mejor. Limpia al escribir—un solvente secreto disuelve el sedimento. Se seca 31% más pronto. Úsela en cualquier pluma. Producida por los fabricantes de la famosa Parker Vacumatic.

Parker Quink

LOS PADRES DOMINICOS de Cienfuegos llevaron a cabo recientemente en aquella ciudad una procesión que, como siempre, resultó un exponente del fervor de los cienfuegueros. En nuestra foto puede verse un aspecto del significativo acto religioso (Foto D. M.)

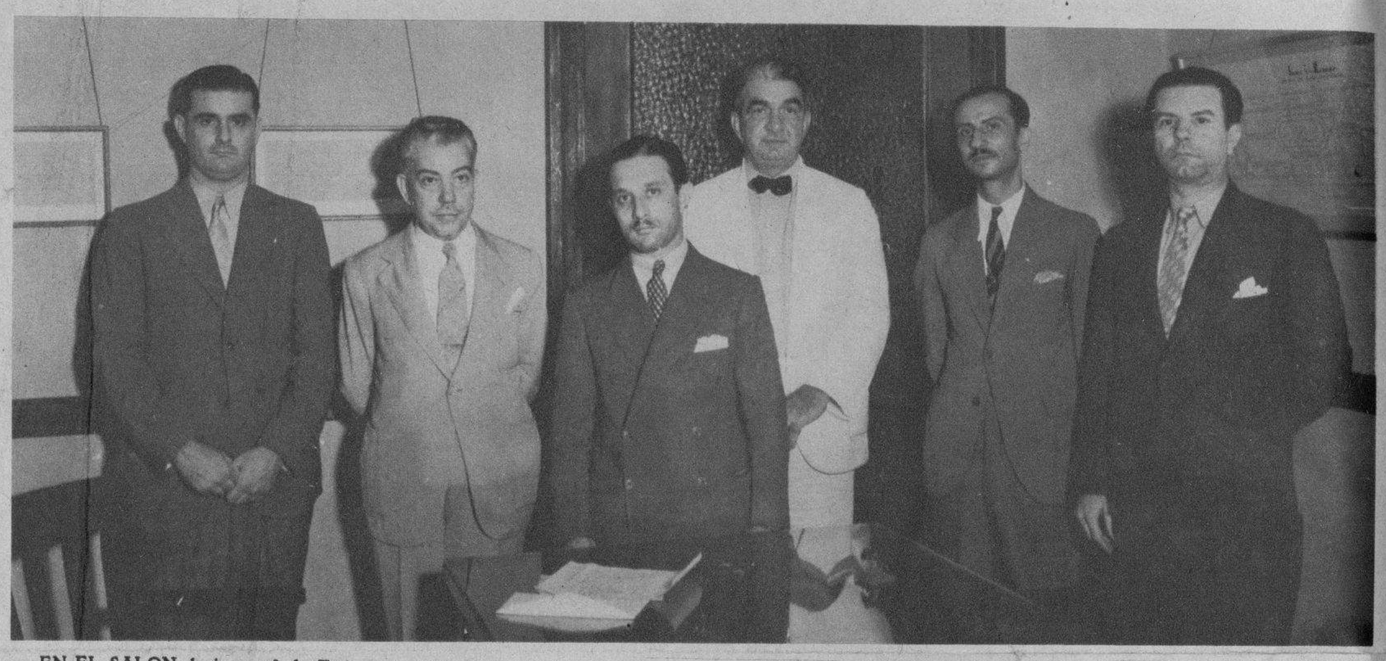

EN EL SALON de juntas de la Feria de la Habana, Edificio Bacardí, se reunió la Comisión Organizadora del Concurso Hípico de la Feria de la Habana, bajo la dirección general del señor Celso González Hierro. Aparecen también en nuestra foto los señores Rafael Palacios, José Antonio Veiga, Alberto García Alonso, Federico López Aldazabal y Pablo Vallhonrat (Foto D. M.)

DINERO del 1 al 5% Con garantía de joyas "LA IDEAL" Neptuno e Industria

EL CUPON de los fanáticos baseboleros ha tenido un éxito resonante. En nuestra foto aparecen (sobre la mesa) 40.000 cupones recibidos por la Cervecería La Tropical, del 22 al 29 del actual, lo que evidencia el interés despertado por el cupón entre los aficionados del Base Ball y la eficacia de una encuesta llevada a cabo por medio de la prensa (Foto D. M.)

EL DIA DEL PERIODISTA ha tenido un eco clamoroso, también de éxito, en provincias. Esta nota gráfica del baile ofrecido a la simpática señorita Dulce Ofelia Vázquez, Reina de los Periodistas orientales, que con gran brillantez se celebró en los jardines "Bacardí" de nuestra ciudad oriental da una idea del esplendor con que se celebró el "Día del Periodista" en Santiago de Cuba (Foto D. M.)

ARRIBA LAS CARRERAS! puede decirse después de captar a un grupo de aficionados tan numeroso como el que ofrecemos hoy en esta página. La afición al rey de los deportes va en aumento cada día. En la última carrera celebrada el éxito de público ha superado a todos los anteriores (Foto D. M.)

ESTA FOTO en la que aparece el famoso compositor cubano Eliseo Grenet, fué hecha con motivo del almuerzo-homenaje ofrecido por el señor Emilio Marill Hermoso, Presidente del Miramar Yacht Club, recientemente. Rodeando a Grenet aparecen los señores Emilio Marill, Juan Sabatés, José Cidre, los cronistas señores Francisco Ichazo, Juan Bonich, Mario Lescano Abella, Augusto Ferrer de Couto, Miguel Baguer, Julio de Céspedes, J. Sainz de la Peña y otras distinguidas personas. Grenet se presentará en el Campoamor el próximo 17 de noviembre, a las 10 de la mañana (F. D. M.)

ETERNICE LA JUVENTUD Y LOZANIA DE SU CABELLO PEINANDOSE CON LA BELLE LATINE

DE VENTA EN FARMACIAS, SEDERIAS Y VIDRIERAS EXIJA LA LEGITIMA

Telas Inglesas "BELWARP" "PETRONIO" "FAVORITA" PIDANLAS A SU SASTRE

Sobrinos de Nazábal Importadores de PAÑOS Muralla 70 Teléfono M-1928 • Habana.

Anuncios "VICTORIA" X-1139

10¢ SALUD DEL CUTIS Jabón SALUD DEL CUTIS DE CREMA DE ALMENDRAS EMBELLECE BONDY - PARIS

M.E.C.D. 2016

EXCELENTE PROGRAMA DE CARRERAS ESTA TARDE EN O. PARK

CREUS Y MENDIZABAL CONTRA MINA Y PACO ESTA NOCHE EN EL VIEJO FRONTON JAI-ALAI

SPORTS — DIARIO DE LA MARINA — SPORTS

AÑO CIII — LA HABANA, JUEVES, 31 DE OCTUBRE DE 1935 — PAGINA QUINCE

TOPICOS FUTBOLISTICOS

Por PETER

—El «Campo Armada».
—Medidas reglamentarias.
—Acuerdos federativos.

Insistimos sobre el mismo tema del otro día, las medidas de los campos balompédicos. E insistimos, porque así lo prometimos, y no queremos que alguien vaya a figurarse que hemos cambiado de opinión.

Hemos quedado en que los campos dedicados en Cuba a la práctica del balompié tienen las siguientes medidas:

Stadium Cerveza Tropical: 110x65 metros.

Campo Cerveza Polar: 106x64 metros.

Campo Armada: 106x68.50 metros.

Cualquiera que conozca las medidas reglamentarias tiene que convenir que los tres estadios están dentro de las medidas que exige la «Biblia» balompédica.

Algunos aficionados de la Juventud Asturiana creen que el Campo Armada es un terreno propio para inútiles. No sabemos por qué se les ha ocurrido eso, pero la verdad es que únicamente se les habrá ocurrido eso por la sencilla razón de que no pudieron meterle seis golas al Hispano, como lo hicieron en el primer encuentro jugado en el Stadium Cerveza Tropical.

Y ya que son asturianos los que esa cosa dicen, vamos a dar un detalle más, que prueba lo injusto de la apreciación.

Veamos los campos de juego de la Federación Regional Asturiana.

El Campo de Samá de Langreo tiene 105x65 metros. Menor que el del «Hispano».

El Stadium Avilesino, situado en la Arobias, tiene 105x65 metros, las mismas medidas del de Samá y por ahí, más chiquito también que el de los «Tigres».

El Campo de la Campona, tiene 101x70 metros.

El del Molinón, también es de 105x65.

El del Oviedo, que es el más grande, tiene tres metros más de largo y medio metro menos de ancho, que el del Hispano.

De manera que queda demostrado que el terreno de juego que tiene los tigres del Hispano, es el que más se acerca a todos los campos de juego de España, sobre todo de Asturias.

Luego si los jugadores de la Juventud asturiana no «carburan» en el Cerveza como lo hacen en los campos cerveceros, atribúyase la mala performance a cualquiera otra cualidad y no a la medida del campo.

x x x

Relación de los acuerdos adoptados por el Comité Directivo en su sesión ordinaria celebrada el día 29:

—Referente a una atenta comunicación enviada con fecha 21 de los corrientes por la Compañía del Gran Stadium Cerveza Tropical, manifestarle que sentimos mucho el no poder darle nuestra aprobación a las fechas que nos dejan separadas para los días 12 y 26 de Enero, 9 y 23 de Febrero del año 1936, por no tener hecho nuestro Shedule Oficial del campeonato que se estará celebrando en esas fechas, desconociendo por este motivo a qué Stadium pertenecen los programas en los días que se señalan, agradeciéndoles mucho estas las razones expuestas nos hagan una rectificación de su comunicado.

—Enviar una atenta comunicación al Club Deportivo Hispano América manifestándole que el pasado domingo en el Campo Armada al Iberia F. C. se le extravió un balón que fué despedido por uno de los jugadores de los equipos contendientes por encima del gran Stand, rogándole mucho, ordene a quien corresponda la busqueda del mismo, por habérnoslo reclamado el club de referencia.

—En vista de una atenta comunicación enviada por la Compañía Cervecera Internacional La Polar de fecha 17 de Octubre, en donde nos participa que debido a un compromiso adquirido con anterioridad nos ruega le dejemos libre su Stadium hasta la fecha del día 3 de Noviembre, manifestarle que estamos conformes en complacerla en su ruego, pero que veríamos con agrado para evitarnos trastornos, que para lo sucesivo, cuando se le presente otro caso como este, nos lo participe a su debido tiempo.

—Señalar para el «Campo Armada» los partidos que deberían celebrarse el día 3 de Noviembre en el Campo Polar.

—Se aceptaron las siguientes bajas de jugadores: Por el Nacional F. C.: Francisco García Fouquet y por el Club Deportivo Centro Gallego, Orestes de la Osa Martínez.

—Se aprobaron las siguientes altas de jugadores: Por el Club Deportivo Hispano América, Ricardo Rodríguez Sampedro; por el Olimpia F. C., José Arce Pérez y Ramón Armida Lamas y por el Iberia F. C., Antero Valdés Mieres.

—Elevar a la Asociación de Football de la República de Cuba un escrito que por conducto de nuestro Tecnismo le envía el Club Deportivo Hispano América relacionado con la inscripción de su campo de juego «Campo Armada», a los efectos de cumplimentar lo que señala para estos casos el artículo 27 del Reglamento del máximo organismo.

—Enviar a los clubs una relación del número de carnets extendidos hasta la fecha por esta Federación:

—Programa para el domingo, día 3 de Noviembre en el Campo Armada:

PARTIDO DE DESEMPATE, SERIE ELIMINATORIA

12:30 Betancourt S. C. vs. Deportivo Domecq.

EN OPCION AL CONCURSO «LA COTORRA»

1—Iberia F. C. vs. D. Centro.

2:40: Juventud Asturiana vs. Olimpia S. C.

Delegado Deportivo el señor José Luis Landrove.

HACEN UNA OFERTA BUENA A BABE RUTH

NEW YORK, octubre 30. AP.—Babe Ruth, ex player de los Yankees, anunció hoy que está estudiando una oferta para introducir el baseball en Inglaterra y otros países de Europa.

JOHNSTON QUIERE DAR UN BOUT IMPORTANTE PARA EL MES DE ENERO

NEW YORK, octubre 30. (AP).—Jimmy Johnston; matchmaker del Madison Square Garden anunció esta tarde que el ganador del encuentro de Bob Olin y John Henry Lewis que se enfrentarán en San Luis mañana, se enfrentarán en San Luis mañana; pelearán en el Madison Square Garden en enero con un oponente que se designará en el futuro.

LOS DOS MAYORES GANADORES EN EL MITIN: BROWN SUPINET Y MAGIC ARROW, COMPITEN HOY

El hijo de Cherokee tendrá a Valdosta de tremendo contrario. La yegua de Evaristo y Alonso corre en grupo muy fuerte. Mejoran los programas. Debutantes y reprisantes

Si Brown Supinet gana la quinta carrera de esta tarde se habrá apuntado su décima séptima victoria de la temporada, pero si fracasa la hija de Brown Prince Segundo y en cambio Magic Arrow logra batir al grupo de la cuarta carrera a milla y furlong el hijo de Cherokee se habrá colocado en quince triunfos y estará amenazando seriamente de nuevo a la yegua de Evaristo González y Machito Alonso.

Para que Brown Supinet gane esa quinta justa tendrá que hacer una demostración superior a la del pasado domingo. Ese día cargó solamente cien libras y recibió ventaja de todos sus demás rivales, recibiendo catorce libras de Valdosta. Pero hoy la cosa es «ferente», como decía el chino, Brown Supinet le da ventaja a Thunder Speed y a Hero Olga y llevará tres menos que Camp Boss y Shuffle On y dos menos que Good Sense.

Magnífico programa

El programa de esta tarde se destaca por el número de carreras en que competirán ejemplares de categoría. La segunda justa es una demostración palpable de lo que acabamos de manifestar. Es para tres años y más que no hayan ganado tres carreras nunca, pero está formada por pur sangs jóvenes de buen pedigree y promesa.

Queens Flag parece destacarse, juzgándola a través de sus demostraciones en mejores grupos y Pekín parece en condiciones de presentar una bonita batalla. Pero está ahí Blue Bubble que es otro jovencito de mucha clase y que podrá seguir mejorando. Es cierto que ha corrido en grupos inferiores a estos casi siempre, pero no quiere ello decir que no sea capaz de seguir mejorando.

La carrera extensa

En la carrera larga nos gusta Magic Arrow. Cargará una libra más que Valdosta, pero está el ejemplar del teniente Rivero en una gran forma y que será contrario de principio a fin. Lady Broadside es una potranca con chance de lucimiento. Puede que corra en la punta un buen rato y si el peso resulta una carga demasiado pesada para los dos caballos que hemos citado primeramente, la hija de Broadside quizás triunfe espectacularmente en esta carrera. Workless es otro candidato y la cuestión es averiguar si podrá correr la pista más dura de esta tarde en la forma que corre el track más blando.

Debutan y Reprisan

Debutan hoy Good Sense y Can Pay, reaparecen Hard Rock Mayvite High Socks y Fauquier-s Pride, esta última procedente de Camagüey.

Como adelantamos ayer, llegará hoy el segundo lote de los ejemplares comprados por Víctor de la Fuente y R. Mc Intire. Los dos que fueron adquiridos recientemente son Supernatural y Johnny C. El primero vestirá las sedas de los Fuentes y el segundo defenderá los colores del popular sportman octor Alfredo C. Ceberio.

EXIJA "LA COTORRA" RECHACE SUSTITUTOS XO-1777. XO-1888

DERROTO AYER EL TEAM DEL SEPTIMO REGIMIENTO AL NINE DE LA POLICIA; SCORE 6 POR 3

Fueron necesarios tres pitchers policíacos para detener el empuje de los militares en el encuentro. Un rally de cinco carreras en el primer inning fué suficiente. Comenarios

Gaul, de Notre Dame, completando una corrida de 45 yardas, que ayudó mucho a la victoria de su equipo sobre Navy con un score de 14 por 0, en el juego celebrado el sábado último en Baltimore.

El team del séptimo regimiento sigue arrollando en el campeonato de baseball de las Fuerzas Armadas Ayer tarde se enfrentó con el peligroso conjunto de la Policía, y sus hombres no respetaron en lo absoluto a sus rivales, robándoles la decisión del game con un score de 6 por 3.

Un ataque formidable desplegado en el primer inning, que valió por cinco carreras, fué suficiente para decidir el partido en el primer inning. En esa entrada los Policías tuvieron necesidad de cambiar constantemente de pitchers, habiendo desfilado por el box el veterano Ignacio Ruiz, Raúl Alvarez y el «salva juego» Juanito Eckelson, que taponó lo mejor que pudo.

Después de verse con tan grande ventaja, los militares trabajaron sobre lo suave frente a sus rivales, y aunque el team de la Policía atacó varias veces con intención de empatar el score, al hacerse el recuento de las anotaciones se vió que se habían quedado cortos por tres carreras.

Solo siete hits batearon los militares en este game, pero todos fueron admirablemente ligados para dar al equipo la ventaja necesaria para triunfar. Garriga, de la Policía, bateó como todo un general, ligando de 3 a 3, entre ellos un home run, pero su esfuerzo valió menos que un cabo de tabaco. El triunfo estaba asegurado por el team militar, y nada pudo impedir su victoria.

En el primer desafío de la tarde, el team de la Policía Marítima, cogió los mangos bajitos con el equipo del quinto regimiento, propinándole una sacudida de 12 por 2.

En este game los muchachos batearon 13 hits de distintos metrajes, siendo Paituvi y González los más distinguidos de la tarde con tres hits cada uno.

Los scores fueron:

POLICIA MARITIMA

	V.	C.	H.	O.	A.	E.
Jaq. López, ss.	3	3	0	2	2	1
M. Morera, rf.	5	1	1	1	0	0
A. Paituvi, 2b.	5	2	3	2	4	0
I. Rodríguez, cf.	5	1	1	1	0	0
R. Torres, 3b.	4	2	1	9	0	0
I. Gonsález, c.	5	2	3	2	0	0
L. Rodríguez, lf.	3	1	1	0	0	0
J. López, 3b.	4	0	0	0	0	0
M. Montero, p.	5	1	1	1	5	0
M. Domínguez, rf.	2	0	0	0	0	0
J. Alfonso, 1b.	1	0	1	4	0	0
J. Peláez, rf.	1	0	1	1	0	0
M. Hernández, cf.	1	0	0	1	0	0
A. Marrero, lf.	1	0	0	0	0	0
Totales	44	12	13	27	11	1

REGIMIENTO 5

	V.	C.	H.	O.	A.	E.
N. Rojas, ss.	4	0	2	1	3	1
S. Monal, cf.	5	0	2	4	0	0
G. Guerra, lf.	4	0	1	2	0	0
T. González, 3b.	4	0	0	3	2	3
B. Arteaga, 1b.	3	0	0	11	1	0
A. Cabrera, c.	4	0	0	1	2	1
D. Gálvez, 2b.	4	0	2	2	4	1
A. Matilla, rf.	4	0	0	3	1	1
A. Echenique, p.	4	2	2	0	2	0
Totales	36	2	9	27	15	7

Anotación por entradas:

P. Marítima	421 220 020—12
Regimiento 5	001 010 000— 2

Carreras empujadas: I. González 3; L. Rodríguez; Paituvi; I. Rodríguez; Guerra; Torres; Morera; Monal; Alfonso; Peláez. Three base hits: I. González. Two base hits: Torres; Montero; Monal; I. Rodríguez; Paituvi; Rojas. Sacrifice hits: Morera. Bases robadas: Rojas 2; Arteaga; Monal; J. López; Alfonso. Struck outs: A. Echenique 3; Montero 7. Bases por bolas: A. Echenique 3; Montero. Dead ball: Echenique a J. López; Martínez a Arteaga. Passed balls: Cabrera. Pitcher ganador: Montero. Pitcher perdedor: Echenique. Tiempo: 2:05. Umpires: E. Gutiérrez y Del Rey. Anotador: Antonio Conejo.

Segundo juego:

REGIMIENTO 7

	V.	C.	H.	O.	A.	E.
R. Valdés, lf.	2	0	1	1	0	0
A. Izquierdo, c.	1	1	0	3	1	0
M. Collazo, cf.	3	1	1	3	0	0
D. Pérez, ss.	3	1	1	1	1	0
D. Linares, rf.	3	1	1	1	2	0
M. Chacón, 3b.	3	1	1	2	1	0
J. Morales, 1b.	3	1	1	4	1	0
A. Cruz, 2b.	3	0	1	3	1	0
P. Valiente, p.	3	0	0	0	1	0
Totales	25	6	7	18	8	0

POLICIA NACIONAL

	V.	C.	H.	O.	A.	E.
L. Amador, cf.	4	0	0	2	0	0
F. Sierra, 2b.	3	1	2	3	0	1
G. Ballestero, 1b.	4	0	0	8	0	1
B. Garriga, 3b.	3	2	3	0	2	0
R. Hernández, rf.	2	0	0	0	0	0
A. Fiallo, lf.	3	0	2	0	2	0
R. Suárez, c.	1	0	0	4	0	0
E. Campiña, ss.	2	0	0	1	3	0
I. Ruiz, p.	0	0	0	0	0	0
R. Alvarez, p.	0	0	0	0	0	0
J. Eckelson, p.	3	0	0	0	1	0
Totales	25	3	5	18	8	2

Regimiento 7	510 000—6
Policía Nacional	011 010—3

Carreras empujadas: Linares; Cruz; D. Pérez; Garriga 2; Fiallo. Home runs: Linares; Garriga. Two base hits: D. Pérez; Sierra; Garriga. Bases robadas: Izquierdo; Sierra; Garriga; Amador. Struck outs: I. Ruiz 0; F. Valiente 3; R. Alvarez; Eckelson 2. Bases por bolas: I. Ruiz 1; F. Valiente 5; R. Alvarez; Eckelson 1. Dead balls: Valiente a Suárez. Umpires: E. Gutiérrez y Del Rey. Anotador: Antonio Conejo.

TODO PREPARADO PARA LA SERIE DE VOLLEY BALL

Se espera un duelo de interés entre el Almendares y el Dep. Medina por la decisión

Mañana y teniendo como escenario el floor de la sociedad de las orillas del Almendares Cuba Nueva por más nombre; comenzará a jugarse la serie final entre los septetos de Alturas del Almendares y Deportivo Medina por el campeonato de volley ball de la Liga Social serie que ha despertado inmenso interés entre los fanáticos que conocen lo buenos que son los dos conjuntos que se miden en estos encuentros y por contar estas dos sociedades con una inmensa legión de fanáticas y fanáticos del reparto de Almendares y Marianao.

Este encuentro comenzará a las nueve y media de la noche; pues por ofrecerse un solo encuentro no hay necesidad de empezarlo sumamente temprano y así los fanáticos tendrán tiempo de comer temprano y después correrse hacia el feudo de Benítez; Ovies; Senoz; etc. etc.

Tanto los boys de Martínez y Pujol como los del «viejo» Moisés Cordon van a este primer match de la serie dispuestos a poner la primera «pata» en la Copa que pasará a poder del triunfador; pues como ellos creen en el adagio; dicen que el que da primero da dos veces y un triunfo en estos momentos ha de influir mucho en la moral de los jugadores haciéndoles que se crezcan para el lunes; día que se jugará el segundo encuentro que se brinda a los fanáticos.

Para mañana y contando con entrevistarnos en el día de hoy con ambos coaches ofreceremos sus impresiones para este match y los posibles line ups.

PROGRAMA PARA LAS CARRERAS DE HOY

Jueves, Octubre 31 de 1935.

PRIMERA CARRERA. 5 Furgs. Para 4 años y más. RECLAMABLE. PREMIO $150

Sun Bayer	115
Rheims Girl	112
Actuarius	115
Southern Cloud	110
Hamhocks	115
Fauquier's Pride	112
Afrost	110
Play Choice	115

SEGUNDA CARRERA. 5½ Furgs. Para 3 aWos y más. RECLAMABLE. PREMIO $150

Blue Bubbles	111
Queens Flag	110
Pekin	113
Maple Barbara	108
Can Pay	110

TERCERA CARRERA. 5½ Furgs. Para 3 años y más. RECLAMABLE. PREMIO $150

High Socks	113
Mayvite	110
Trapshooter	107
Outbreak	108
Regusted	113
Dim Dawn	108

CUARTA CARRERA. 1 1|8 M. Para 3 años y más. RECLAMABLE. PREMIO $150

Phil R.	113
Magic Arrow	116
Rough Rider	115
obrack	115
Lady Broadside	110
Valdosta	115
Workless	1144

QUINTA CARRERA. 6 Furgs. Para3 años y más. RECLAMABLE. PREMIO $150

Shuffle On	112
Brown Supinet	109
Good Sense	111
Thunder Speed	108
Camp Boss	112
Hero Olga	108

SEXTA CARRERA. 5 Furgs. Para 3 años y más. RECLAMABLE. PREMIO $150

Dick Weidel	109
Affirmative	109
Hard Rock	109
Maple Jane	104
Runaway Kid	109
Earle Maxwell	116
Bobby F.	112
Miss Rinehart	109
También elegible:	
Charming Emma	112

SEPTIMA CARRERA. 5 Furgs. Para 3 años y más. RECLAMABLE. PREMIO $150

Royal Guinea	112
Pernoel	106
Rose Count	112
Doramelia	109
Lady Montreal	107
Camagüey	107
Satin Shoes	106
Dunora	112
También elegibles:	
Mis Aevos	109
Mc Cracken	107

EL POLICIA ORTIZ PELEARA TAMBIEN EN LA A. CRISTAL

Su contrario será el gigante Primo Carnera cubano, que lució bien con Gastañaga

El científico boxeador español Mariano Arilla reaparecerá el sábado en la Arena Cerveza Cristal en uno de los tres star bout que para ese día anuncian los promotores de dicha Arena.

El adversario del chiquillo ex campeón bantam lo será Johnny Coto, que desde hace más de quince días se viene preparando en la Cristal, bajo la dirección de Manolo Fernández. Coto retó al campeón e Cuba, pero los promotores con buen juicio lo someten a una dura prueba, pues Arilla dispuesto a un brillante «como back» se ha preparado como pocas veces en su brillante carrera pugilística.

«Coco» de Cárdenas el futuro campeón peso ligero de Cuba, según los hijos de Pego, también será sometido a otra prueba. Los promotores han luchado lo indecible para encontrar a un peso ligero que le hiciera frente al temido Chino Builes. Frank Ortiz, el valiente pugilista ídolo de sus compañeros de la policía peleará ocho rounds contra el gigante Primo Carnera Cubano que demostró frente a Gastañaga, e una aplaudida exhibición, que se le ofrezca una buena oportunidad. Brava pelea entre dos mastodontes que dejará satisfecho a los fanáticos que desde temprano invadirán la Arena de Infanta, pues los precios no pueden ser más reducidos: sesenta centavos la grada. Y los preliminares serán de lo mejor.

OPTIMISTAS LOS DOS CAPITANES PARA LA SERIE

Tanto Laureano Domínguez como Pedrito Rivero esperan un éxito grande en sus conjuntos

Mucho se está hablando entre los fanáticos sobre la próxima serie entre los fuertes teams de Volley Ball del Deportivo Medina y el Alturas de Almendares. Los fanáticos de ambos teams aseguran que su team ganará por tal o cual razón, pero nosotros preferimos acercarnos a los capitanes de ambos teams y preguntarles sus respectivas opiniones.

Nos llegamos a la Panamá Pacific Line, en donde trabaja Laureano Domínguez, Capitán y estrella del Deportivo Medina y le preguntamos su opinión sobre el resultado de la Serie y nos dice: «Nuestro team se encuentra en inmejorables condiciones, y creemos que a nuestros rematadores no lo podrán contener los muchachos del Almendares. El espíritu reinante en el team es de franco optimismo y nos hemos preparado cuidadosamente para esta Serie. El ganador como es natural, en una serie corta es difícil de predecir, pues los breacks siempre cuentan grandemente, pero puedo afirmar con libertad que ganaremos».

Llegados a este punto, creo que el Medina no dá lugar a duda en cuanto a quien será el ganador, de manera que nos orientamos hacia el otro bando o sea el del Almendares, pues siempre es bueno oír ambas partes en toda discusión.

La casualidad nos depara la suerte de ver a Pedro Rivero Capitán del equipo del Almendares por esta redacción, y aprovechamos la oportunidad para preguntarle ¿Quién ganará el Campeonato de Volley Ball de los Sociales? Rivero, se queda pensativo un rato y nos responde: «Aun que los breacks en los últimos juegos del Campeonato en nada nos han favorecido, y tenemos varios jugadores que han estado atravesando una serie de contratiempos en los últimos días, creo que cuando el Viernes se abra la serie el Almendares suplirá su suerte por un gran espíritu de combate, y aunque es probable que uno de nuestros mejores jugadores no pueda alinear en la Serie, lucharemos hasta el final por la victoria, y creo que el Medina, en el menor descuido que tenga, puede ver sus aspiraciones rotas por nosotros. Alcaldé, Paneque y Díaz, se encuentran en magníficas condiciones, y en ellos está nuestra oportunidad de triunfar».

Como es natural los Capitanes de ambos equipos creen que ellos cargarán con la victoria, y esto nos hace pensar que los juegos serán muy reñidos y que Donna Suerte, será la que decida.

EL COACH DEL CAC SEGURO DE QUE SU TEAM DARA JUEGO

Sin pronosticar pennants, Rodríguez Knight dice a los leales del Atlético que luchará

(Por P. D. G.)

Faltando sólo 15 días para iniciarse la temporada de basket ball de la Federación Nacional, el coach Rodríguez Knight, del Atlético de Cuba, se encuentra con que todavía no tiene decidido quienes han de formar su line up regular.

El coach anaranjado, que preparó concienzudamente el squash Olímpico que asistió a los III Juegos Deportivos Centro Americanos, tiene la firme impresión de que el Atlético ha de dar que hacer en el junior y se niega a conceder mejores probabilidades al Fortuna y al Vedado.

«Bueno, el Fortuna luce muy bien, y el Vedado, aunque lento, tiene un gran team»—dice Rodríguez Knight. «Pero, nadie debe repartir el campeonato entre esos dos conjuntos hasta que vean a nuestros Tigres en acción».

«No quiero cometer la tontería de decir desde ahora que el Atlético hará ésto o aquello. Ahora bien, no me oculto para afirmar que sea cual sea el final de la campaña, los Tigres darán que hacer y habrá que ganarles en el terreno».

«El Atlético le conviene que los peritos no le concedan el menor chance. De este modo, el team podrá trabajar con libertad en el floor, sin nada que perder y mucho que ganar».

«A mí no me ha gustado nunca salir de favorito en una competencia. Ello pone muy ansioso a los jugadores y les echa a perder todo el juego por querer responder en seguida a la confianza que se ha depositado en ellos».

«En la eliminación Olímpica todo el mundo dió al Deportivo de Cárdenas para ganar, y mis muchachos me jugaron la clase de basket ball que yo esperaba para robarle el éxito final a los Cardenenses. En este campeonato junior puede repetirse la historia, aunque no quiero que estas palabras se tomen como un pronóstico».

«El team junior del Atlético saldrá al floor bien entrenado, con determinadas combinaciones bien aprendidas y un deseo grande de victoria. El Atlético siempre ha dado que hacer en bakest ball, y espero que este año no sea una excepción a la regla. Por esto estimo que el team que desee triunfar tendrá que eliminarnos primero».

«El año pasado, con contadas prácticas encima y un squash realmente reducido, el team senior dió enorme batalla en la zona habanera y estuvo en la lucha por el pennant hasta el último momento. Se recordará que el campeonato estuvo en nuestras manos hasta la última semana. Este año, todo el mundo habla del Fortuna y del Vedado, y se habla de una fácil decisión en favor de los Blanquinegros. Puede que ello resulte, pero oigan bien esto que voy a decir aquí: Antes de que el triunfo caiga en manos de los muchachos del Fortuna, el team del Glorioso Anaranjado, tendrá una bonita historia que contar».

Rodríguez Knight, como dijimos al comienzo de esta crónica, no ha escogido aún sus players regulares, pero los que observan diariamente el entrenamiento que hace el team junior en el floor de la Víbora, mantienen la impresión de que cuando se rompan las hostilidades el 11 de Noviembre, Higinio García y Bobbia García ocuparán los puestos de forwards, con Noble en el center y el Negro Sarría con un joven player de este año en los guards.

FRONTON Habana - Madrid

RESULTADO OFICIAL DE LA FUNCION CELEBRADA ANOCHE

PRIMER PARTIDO

	Tantos
Girón y Bernal, blancos	25
Salvador y Cubota, azules	17

Ganadores: BLANCOS.

PRIMERA QUINIELA

	Tantos.	Pagos.
1.—Girón	3	$ 4.19
2.—Bernal	0	1.91
3.—Salvador	3	7.46
4.—Cubota	4	2.23
5.—Barrios	5	2.03
6.—Labat mayor	8	1.91

Ganador: LABAT mayor.

SEGUNDO PARTIDO

	Tantos
Montes menor y Epifanio, blancos	30
Ugalde y Labat mayor, azules	27

Ganadores: BLANCOS.

SEGUNDA QUINIELA

	Tantos.	Pagos.
1.—Montes menor	0	$ 2.95
2.—Epifanio	3	1.44
3.—Ugalde	3	1.78
4.—Pascau	3	11.33
5.—Sarmiento	2	2.83
6.—Azpeitia	6	3.09

Ganador: AZPEITIA.

TERCER PARTIDO

	Tantos
Sarmiento y Azpeitia, azules	30
Pascau y Barrios, blancos	28

Ganadores: AZULES.

FIRMAN A JOE LOUIS PARA PELEAR CON UN OPONENTE EN CHICAGO EN ENERO

CHICAGO, octubre 30. AP.—Joe Louis, peso completo de color, peleará en Chicago Stadium la noche del 10 de enero, frente a un oponente que se señalará próximamente, y que puede ser Charley Retzlaff.

El match será a 10 rounds, y marcará la última aparición de Louis en los Estados Unidos antes de marchar de tournee por todo Centro y Sur América.

BOB OLIN DISCUTE HOY SU FAJA EN SAN LUIS CON EL RIVAL J. LEWIS

SAN LUIS, octubre 30. (AP).—Bob Olin campeón mundial de los light heavy weights que quiere encontrar un chance de enfrentarse con Joe Louis en el futuro; defenderá su corona mañana por la noche en un ring de esta ciudad al medir sus fuerzas con John Henry Lewis de Phoenix: Arizona.

Olin asegura que ganará la pelea fácilmente buscando un chance más tarde frente a Louis.

LAS HOJAS GILLETTE-AZUL cuestan un poquito más que las corrientes pero sus afeitadas son infinitamente mejores — Gillette

RECOMENDACIONES QUE HACE EL COMITE DE REGLAS DEL BASKET

Cambios a las reglas que ha recomendado a la Liga Social, a la Liga Intercolegial y a la Asociación Atlética Femenina para la ya próxima temporada del floor

El Comité de Reglas de basket ball de Cuba, despues de estudiar intensamente las modificaciones hechas a las reglas por los circuitos americanos, ha acordado en el día de ayer, hacer las recomendaciones que damos a continuación a los tres circuitos que aceptan sus deliberaciones esperándose por todos que estas recomendaciones, todas buenas, sean aceptadas para la próxima temporada.

Estas recomendaciones son:

El Comité de Reglas de Basket Ball de esa Asociación, después de discutir ampliamente los cambios introducidos en los Estados Unidos de América y analizar las proposiciones hechas a este Comité por distintos coaches, periodistas, jugadores e interesados en el juego de Basket ball ha llegado a la conclusión de someter a ustedes para su adopción en la próxima temporada de 1935-36, los siguientes cambios. A estos cambios no se les ha dado la forma final con que aparecerán en la Guía que se publicará:

Después de una tirada libre que se haya convertido en goal, se pondrá la pelota en juego por el team contrario del que anotó, en cualquier parte fuera del terreno, por el lado final donde está el cesto donde se anotó el foul goal. El tiempo continuará cuando se pase la pelota hacia dentro del terreno. No es necesario que el Referee o el umpire manipulen la pelota en esta jugada.

Un jugador no podrá permanecer en su área de tiro libre, con o sin la pelota, por más de tres segundos, mientras su team esté en posesión o control de la pelota. Un team tiene el control de la pelota cuando sus jugadores se la están pasando.

En los saltos por la pelota en la zona de tiro libre todos los jugadores excepto los que están saltando, deberán estar fuera del círculo que marca dicha zona hasta que la pelota haya sido bateada. Para la ejecución de esta regla se interpretará que el arco actual será cerrado por una líneas hasta completar un círculo. Cuando se salte por la pelota en cualquier otra parte del terreno, los oficiales tendrán autoridad para obligar a los otros jugadores a mantenerse a una prudencial distancia de los que saltan hasta que la pelota haya sido bateada. Si en un salto por la pelota en el centro, uno de los saltadores tiene uno o ambos pies fuera del círculo o sobre el diámetro o en la parte del círculo correspondiente al contrario antes de que la pelota haya sido lanzada al aire, el oficial podrá advertírselo. Si un jugador toma alguna de estas posiciones anteriormente dichas después que la pelota sea lanzada al aire y antes de que sea bateada, será una violación de las reglas del salto y se le penalizará con la pérdida de la pelota. Si un jugador comete estas faltas repetidas veces el oficial podrá penalizarlo por demorar el juego. Si se hace un deliberado esfuerzo por abandonar el círculo se le penalizará de acuerdo,—un foul técnico.

El juego donde las mitades sean de 20 minutos, el tiempo intermedio será de quince minutos, pero podrá ser reducido a 10 minutos por acuerdo de los teams.

Cuando se cometa un foul justamente antes de tirar al goal, el field goal se contará si se hace, aunque el silbato haya sonado antes de que la pelota esté en el aire, a no ser que el silbato haya afectado la jugada defensiva. El jugador a la ofensiva debe de estar tirando o tratando de tirar al goal cuando suene el silbato; él no podrá esperar que se le cuente el goal si hace un nuevo esfuerzo por tirar después que haya sonado el silbato.

Un ligero cambio se ha hecho en la definición del dribble al efecto de que un fumble no es un dribble y una interpretación sobre esto se insertará indicando que una intención de coger el control de la pelota, parando un pase contra el suelo y recobrando la pelota no es un dribble; tampoco se ha hecho un dribble cuando un jugador batea una o más veces la pelota al aire para salir con ella de un grupo que se la disputan.

Una nota se insertará exigiendo a los sustitutos al dar su número y posición cuando reporta a un oficial y si es posible el número de su contrario. El jugador que sale del juego podrá decirle a su sustituto el número de su contrario. El propósito de esto es evitar la demora que ocurre haciendo alinear a los dos teams cada vez que entre en juego un sustituto.

Bajo las penalidades de fouls personales se dispondrá que un oficial podrá descalificar jugadores por flagrante falta de caballerosidad en las jugadas donde haya contacto personal.

En terrenos donde el espacio fuera de las líneas es limitado, se recomienda trazar una línea fina a tres pies dentro del terreno.

Es de todo punto necesario que se exija el cumplimiento de la recomendación en cuanto al tamaño del terreno de juego en relación con la edad de los jugadores, como sigue: (Regla 1; Sección 1).

Infantiles 42x74 pies.

Intercolegiales 50x84 pies.

Libres 50x90 pies.

Recomendamos también que por ningún motivo se deje de aplicar la Regla 8, Sección 1, en lo que se refiere a la duración de los tiempos de juegos, como sigue:

«En juegos donde los jugadores sean infantiles se jugará por cuartos de seis minutos con dos minutos de intermedio entre cuartos y diez minutos de intermedio entre mitades. Cuando sean Intercolegiales se jugará en cuartos de ocho minutos con un minuto de intermedio entre cuartos y diez minutos entre mitades. Durante los intermedios entre cuartos no se podrá salir del terreno, recibir instrucciones o cambiar de goales».

(Nota): A los efectos de estas reglas este Comité entiende por Infantiles o jugadores hasta catorce años de edad; por Intercolegiales aquellos hasta 18 años de edad y Libres los que tengan más de 18 años de edad.

En caso de lluvia, fuego o cualquier otra causa de fuerza mayor que evite la continuación del juego, el referee lo suspenderá en la forma siguiente:

a) Si el caso ocurre después de jugado diez minutos o más del segundo half cuando sea por halves o tres cuartos cuando sea por cuartos, el juego lo ganará el equipo que mayor anotación tenga. En caso de empate se anulará el juego, para jugarlo de nuevo si fuere necesario.

b) Si el caso ocurre antes de haber transcurrido el tiempo antedicho y el referee aprecia que no podrá continuarse ese mismo día, se anulará el juego para comenzarlo de nuevo, si fuere necesario.

c) Este Comité tiene en preparación de Guía para 1935 a 36 con los cambios arriba descritos debidamente intercalados en su articulado, de la cual le será enviada una copia a su debido tiempo.

El Comité de Reglas de Basket ball

Se peloteó intensamente anoche en el asfalto del viejo Frontón Jai-Alai

Los muchachos ofrecieron anoche una prueba elocuentemente de la buena forma que poseen, jugando intensamente en los dos últimos partidos. El estelar, sobre todo, de gran emoción

CREUS Y MENDIZABAL CONTRA MINA Y PACO

El primer partido de anoche en el Jai Alai fué a 24 iguales ganándolo Vales y Sola; habiendo sido los perdedores Faura y Goyo. Los cuatro jugaron bastante bien y la lucha tuvo diferentes alternativas.

Salió victorioso en la primera quiniela Aguiar.

Se jugó pelota excepcional en el estelar entre Elizardo y Salazar y Mina y Ondarres.

Actuaron muy bien los cuatro contendientes sobresali

EL GATO NEGRO
CACHEIRO Y HERMANO

LAS ACTIVIDADES DEL PERIODO ELECTORAL NO ALTERAN LA POLITICA DE ACIERTOS DE **El Gato Negro**
ANTES Y DESPUES DE LAS ELECCIONES, **El Gato Negro** LE DA IGUAL POSIBILIDAD DE GANARSE UN PREMIO

$70.000 — $20.000 — $8.000; usted tiene derecho a participar de estos tres Premios en el próximo sorteo de Noviembre 6, jugando billetes de EL GATO NEGRO.— Al precio de $10.00 el entero y $1.00 la hoja, servimos a toda la Isla, más los gastos de franqueo.

CORRA TRAS LA FORTUNA JUGANDO GALLOS TAPADOS DEL AFORTUNADO "GATO NEGRO"

CAMBIO DE MONEDAS.
Operamos en todas cantidades.— Pida Cotización.

Obispo 55.—Telfs. A-7780, A-9000.
Galiano y Zanja.—Telf. A-9298.
Obispo y Aguiar.—Tlf. M-4017.

Matanceras

LA MARQUESA DE VALDECILLAS

En la mañana del martes, entregó su alma a Dios, tras los crueles sufrimientos de una vida que fué un verdadero calvario, la Excma. señora doña María Teresa Piedra y Pérez, la viuda de don Ramón Pelayo y de la Torriente, el más opulento de los hacendados que tuvo Matanzas en los comienzos de la era republicana.

Un gran duelo es, para lo que aun queda aquí, de aquella sociedad del pasado, en que con timbres tan altos y prestigios tan elevados, figuró la nobilísima y muy desdichada dama.

Hay ribetes más que dramáticos, de tragedia, en torno a la personalidad de la ilustre matrona, que acaba de rendir su tributo a la tierra.

Años escasos después de su matrimonio con don Ramón Pelayo, se nubló para siempre la razón de la señora Piedra, y en esa quinta «Las tres rosas», del quarter de Marianao, ha vivido recluida desde entonces, hasta el instante de su fallecimiento, al calor y al abrigo de los familiares suyos, que cuidaron de ella con devoción y con culto idolátra.

No disfrutó, pues, ni de las glorias del dinero que tan pródigamente amontonó su consorte, ni de los honores que esa misma gran fortuna proporcionó a Pelayo, cuando al abandonar esta Isla y radicarse en España, tituló, alternando entre la nobleza y consagrándose como uno de los más esplendidos benefactores de las provincias montañesas, a la que dono en su casi totalidad los nueve millones que como precio a su Central «Rosario», ubicado en Aguacate, recibiera de Mr. Milton Hershey, el magnate americano, que es hoy dueño de una docena de Centrales, pertenecientes a las provincias de la Habana y Matanzas.

El cronista recuerda, en los tiernos años de su infancia, el ruido del boato y de fastuosidad con que se celebraron las bodas Pelayo-Piedra y las tiene en la mente más firmemente grabadas, porque fué a nuestra solariega casa de la calle de Independencia 26, al abandonarla, arruinada, mi familia, a donde fueran a residir aquellos recién casados.

Poco tiempo vivieron allí los seres de Pelayo, porque, como ya dije anteriormente, en plena luna de miel se eclipsó la dicha de ese matrimonio sin que lograra Pelayo la sucesión, que fué el deseo más ardiente de su existencia.

Frustrada la perpetuación de su estirpe, fué después, obsesión en él, el encumbramiento de su nombre y coronado Marqués de Valdecillas, continuó sus donaciones a la Monarquía Española, que antes de caer, tenaz reservado para el Ducado de la Montaña, título que no llegó a otorgársele y que, con el Marquesado de Pelayo, graciosamente donado a su sobrina María Luisa, hubiera en menos de una década, ennoblecido, con rancios blasones, el apellido del muy poderoso hacendado de Aguacate.

El Todopoderoso se ha apiadado al fin, del martirologio de esa infortunada María Teresa Piedra y Pérez, y ya descansa, desde la tarde de ayer, bajo el mármol de una sepultura del Cementerio habanero, bien lejos, por cierto—por la distancia y por el alejamiento a que la sometió en vida—del que fué su opulento compañero.

Buena hasta la exageración; noble hasta la sublimidad—nobleza de alma—no de pergaminos; mártir, cristiana, excelsa, doña María Teresa Piedra y Pérez, disfrutará de la paz de los sepulcros, de que no ha disfrutado el Marqués de Valdecillas, porque no ha mucho nos trajo el cable la sensible nueva, de la violación que de su fosa hicieran elementos mismos de ese Valdecillas, que, gracias a los chorros de oro que sobre él derramara Pelayo, fué erigido en su marquesado feudo.

Para los familiares todos, de la dignísima dama cubana, que ni aun en su esquela mortuoria ostentaba el título que tan legítimamente le correspondía por su vínculo matrimonial no extinguido hasta el fallecimiento de su esposo, van estas líneas de sincera expresión de condolencia y de muy hondo y muy sentido pésame.

LA FIESTA DE HOY.—En el Liceo. Para las nueve de la noche está anunciada la comida, que elementos pertenecientes a nuestra juventud, han organizado en honor del joven Gilberto Cartaya, campeón de hand ball de aquella institución.

En el poético patio, en aquel rincón delicioso, que contiguo a la sala de baile del club, es sitio siempre el más favorecido en días de fiestas del Liceo, se dispondrán las mesas que ocuparán parejas innúmeras de jóvenes y señoritas y gentiles matrimonios de nuestro gran mundo.

Carmen Leonor Martínez—flor de aristocracia—como leader femenina, y Eduardito Meléndez, que ha hecho las invitaciones entre los jóvenes, alcanzarán esta noche el triunfo a su iniciativa felicísima.

Se bailará durante la comida.

Y se prolongará la fiesta con otros atractivos, como recitaciones y números de canto, hasta avanzadas horas de la noche.

Asistiré a esa fiesta de hoy en nuestra vieja casa.

LA SRA. DE FEBLES.—Margarita Heydrich.

Ha embarcado rumbo a Miami, donde pasará una corta temporada, la distinguida dama que fué fundadora del Tennis de la Playa.

Viaje de compras para la season invernal.

Del que esperamos esté de vuelta para el nueve de Noviembre, fecha en que se festeja en aquel club de Bellamar con un soberbio baile, el aniversario de su apertura.

A esta fiesta está invitada la señora de Febles por la señorita Bertila Haedo, que actúa en estos momentos, por licencia de Nenita Casas, como Presidenta de la Institución.

LUIS AMEZAGA.—Nominado el martes.

Completándo sus postulaciones, designó el pasado día 29 el Conjunto Nacional Democrático, al prestigioso caballero, como candidato a la Alcaldía yumurina.

No es esta la primera vez que se ve honrado Luis Amézaga con tan alto honor, porque ya en pasados años, y por hombres del mismo credo político que hoy lo han nominado, fué nominado para la primera magistratura de la ciudad.

Figura destacada de la sociedad yumurina, prestigio inmenso del comercio matancero, blasón de la industria de la Atenas, el candidato conjuntista va a la lucha comicial del 15 de diciembre, con aureola de propios méritos y con arrastre y con simpatías que convergen en torno a su personalidad.

Su nombre en el ticket de las huestes menocalistas es garantía y es optimismo, y como se enfrentará en esa lucha con quien también reúne cuantos requisitos y cuantas cualidades son necesarias para triunfar en las urnas—César Casas—ya postulado por los liberales, el torneo ha de ser interesante, reñido y de potencia a potencia y de prestigio a prestigio.

Nuestra enhorabuena a Luis Amézaga y Roldán y nuestra felicitación al CND por el acierto de su nominación alcaldicia.

UNA CONVENCION.—El próximo día siete.

Para las nueve de la mañana citan las invitaciones que a la sociedad matancera y al pueblo todo dirige el Gobernador de esta provincia, doctor Lorenzo Delgado, para el Teatro Velasco.

Se celebrará ese día una Convención de Sanidad Vegetal, de provechos tantos para la agricultura, que no dudamos que ha de traducirse en un verdadero éxito.

Se tratará en esa sesión del Teatro Velasco, de la manera de combatir las plagas y enfermedades que azotan las siembras; igualmente por oradores técnicos de la Secretaría de Agricultura se ilustrará sobre repoblación forestal.

Después, a las dos y treinta, se reanudará la sesión en el Campo de Experimentación Agrícola de Güanábana, obra en que ha puesto el doctor Delgado todo su entusiasmo y que es único y modelo en Cuba.

Ningún otro Gobierno ha emprendido obra tan necesaria como esa que es fuente de enseñanzas, de consejos y de experimentación para los agricultores, industriales y comerciantes de la provincia.

Revestirá gran importancia ese acontecimiento del día 7 de Noviembre, para el cual hemos recibido una gentil invitación del funcionario digno, íntegro, estimadísimo, que rigiendo los destinos de Matanzas hoy, se hace acreedor a su continuación en el cargo, si como se espera resulta postulado por su partido.

LA FIESTA DEL DOMINGO. En el Casino.

Después del paréntesis de esos dos días de viernes y sábado—de difuntos—ha estado acertada la Directiva que preside Eudoro Alba, en abrir sus salones el tres para expansionar el espíritu y regocijar a sus socios con un baile.

Contratada ha sido para amenizarlo la orquesta de Rafael Somavilla, que es hoy como decir la Havana Casino, Hermanos Le Batard o los Castro, tal su mérito y su bondad.

Para ese baile del día tres, están cursadas las invitaciones entre nuestras familias principales y está demás decir que se verán aquellas salas como se ven siempre, convertidas en fragante y lozano jardín.

Sin estar impuesto aún el traje invernal, lo adelantado de la estación y la temperatura reinante, lo aconsejan ya para ese día.

El destierro del dril blanco está decretado hasta el verano próximo.

UNA JUNTA AYER.—En la Habana.

Convocada fué por la Asociación Cívica de Beneficencia para tratar de la situación por que atraviesa actualmente esa Institución—la más altruista, la más generosa y la que más ha hecho por los indigentes en Cuba—con objeto de trazarse una línea de conducta a seguir y gestionar de los poderes públicos el auxilio a que tantísimo derecho tienen.

Para asistir a dicha Junta embarcaron para la Habana ayer los esposos Miguel S. Beato y María Dolores Núñez, así como algunas otras damas y caballeros pertenecientes a los Patronatos de los Asilos que en esta ciudad reciben la dádiva que les permite vivir, de la Asociación Cívica de Beneficencia.

Daremos cuenta mañana del resultado de esa junta.

LA ULTIMA NOTA.—Para decir que en la correspondencia de mañana daré cuenta de una importante reunión celebrada el martes en la redacción de «El Imparcial», para tratar del envío del aporte que hace Matanzas como producto de sus fiestas a la Caja del Retiro Periodístico.

La falta de espacio y de tiempo, me priva hoy de hablar de tema que tendrá mañana la preferencia de mi primera nota.

Lo prometo así.

Manolo JARQUIN.

COMPRE EL PREMIO GORDO EN

"LA MODA"

de ALONSO Y MENENDEZ,

La casa de los PREMIOS GRANDES, la que positivamente tiene el más alto RECORD de PREMIOS MAYORES vendidos.

EL PRIMER PREMIO $70,000

LO TIENE «LA MODA» A LA DISPOSICION DEL QUE LO BUSCA

Parte de la numeración que tenemos a la venta para el sorteo del día 6 de Noviembre.—Elija el número del GORDO:

191	2380	6267	9926	13610	16287	19826	22083	25616	27904
397	2479	6473	10051	13642	16493	19837	22289	25822	28155
457	3520	7514	10257	13720	17534	19936	22360	25932	28166
468	3630	7638	10378	13844	17608	20087	22459	25943	28265
1643	3641	7904	10477	14051	17924	20161	23140	26254	28389
1708	3740	7915	11738	14161	17935	20367	23502	26275	29646
1719	4152	8256	11749	14172	18175	20477	23520	26353	29717
1818	4191	8277	11922	14271	18285	20488	23630	26477	29816
1942	4251	8479	12089	15736	18296	21538	23704	27528	29940
2053	5503	9550	12163	15942	18395	21609	24181	27734	30058
2259	6083	9706	13369	16053	18469	21648	24071	27826	30157
2351	6094	9816	12479	16085	19510	21708	24255	27805	30281
2369	6193	9827	12490	16163	19716	21832	25542	27844	30487

AL PRECIO DE $10.00 EL ENTERO Y $1.00 LA HOJA SERVIMOS EL PEDIDO QUE SE NOS HAGA, INCLUYENDO PARA EL FRANQUEO.

"LA MODA"

SAN RAFAEL 31½, Telf. M-9117. Apartado 2281. Telg. «Roalonso»

Información Telegráfica
del interior de la Isla

PINAR DEL RIO

SALIO PARA LA HABANA UNA COMISION

BAHIA HONDA, oct. 30. DIARIO. Habana.—Una comisión de colonos salió para esa capital, a interesar del señor Presidente de la República que no se mermen los derechos adquiridos en esta región al amparo del decreto-ley de 13 de diciembre de 1933, creador de los ingenios libres, preparándose una manifestación pública con ese propósito.—Figueiras, corresponsal.

HABANA

LOS PROPIETARIOS Y VECINOS DE CALABAZAR EXPRESAN SU GRATITUD A OBRAS PUBLICAS

CALABAZAR DE LA HABANA, oct. 30. DIARIO. Habana.—El presidente del Comité de Propietarios y Vecinos, señor Luque, ha dirigido al ingeniero señor Echarte, secretario de Obras Públicas, obedeciendo a instancias del pueblo, el siguiente telegrama: «El vecindario de este pueblo observó en el día de ayer los trabajos preliminares para la reparación de la carretera, y las mediciones previas para la construcción de aceras en la calle principal. Por el ruego de centenares de vecinos exprésole unánime regocijo y agradecimiento hacia usted, único secretario del ramo que ha acogido y transformado en realidad nuestras justas demandas. (f.) Luque, presidente de los Propietarios y Vecinos del Calabazar».—Pazos, corresponsal.

MATANZAS

SUICIDOSE UNA JOVEN POR MEDIO DEL FUEGO

MATANZAS, oct. 30. DIARIO. Habana.—Por medio del fuego se ha suicidado la joven Cirila Morejón, vecina de Martí, ignorándose el móvil de su determinación.

UN HOMBRE APARECE AHOGADO.—Abundio García, montero, dió cuenta de que en la finca «Casa Tejas», se encontraba en el río ahogado un individuo desconocido.

INCENDIO.—Fué destruída por un incendio la casa de vivienda de la finca «Chucho Perla», en el barrio López, de Jagüey Grande, estimándose el hecho casual.

ASIATICO LESIONADO.—Fué encontrado gravemente lesionado, perdido el conocimiento, un asiático, en el tramo de carretera entre Matanzas y Guanábana, ingresando para su asistencia en el Hospital Civil, donde falleció esta tarde sin poder ser identificado, suponiéndose que haya sido arrollado por un ómnibus.—Lovio, corresponsal.

SANTA CLARA

UNA CASA Y VARIOS MILES DE CUJES QUEMADOS

GUAYOS, oct. 30. DIARIO. Habana.—En la finca de Marcos González Caraballos, próxima a esta población, se quemaron anoche una casa de tabaco, con varios miles de cujer y tres carretas. Ignóranse las causas del incendio, las que se achacan a algún transeúnte.—Bárcena, corresponsal.

PROCESADAS CON EXCLUSION DE FIANZA.

SANTA CLARA, octubre 30.—Excluídas de toda fianza, fueron procesadas por el Juez de Instrucción que instruye la causa por parricidio, de Antonia López, su hermana Juana, y Atocha Surí que actuó como comadrona sin título, en el alumbramiento que tuvo la primera, queriendo ocultar la deshonra, dió horas después muerte al recién nacido, ahorcándolo. El hecho fué descubierto por el Teniente de la Policía, señor Conrado Triana, quien al tener noticias del caso, practicó una minuciosa investigación, acompañado de un médico, pudiendo localizar al niño muerto, metido en un cajón en el patio de la casa. Alrededor de este crimen se hicieron muchos comentarios.

LIBERTADO UN ACUSADO, PARA QUIEN SE PEDIA LA ULTIMA PENA

Domingo Olivera Pazairo, para quien el Ministerio Fiscal y el letrado acusador interesaron la última pena por el delito de asesinato del comerciante Manuel Fernández, en el pueblo de Fomento, en el Tribunal de Urgencia, fué libertado al obtener su defensor doctor José Antonio Pascual, conocido criminalista la libertad, por providencia una vez continuado el juicio.

El hecho, como recordarán los lectores, se produjo al tratar de robar a dicho comerciante, y sorprender él a los autores, los cuales le dieron muerte, existiendo graves cargos en ese horrendo crimen, contra el tuerto Venancio Bombino, supeto de pésimos antecedentes penales, cuñado del libertado Olivera, a quien ocupósele una ropa ensangrentada, demostrando el defensor, doctor Pascual Suárez, que ese indicio no era concluyente para su detenido, que no había usado dicha ropa; anotándose un ruidoso triunfo dicho abogado. Este proceso conmovió la sociedad, ante la muerte del comerciante a quien se admiraba por su caballerosidad.

ANTE EL TRIBUNAL DE URGENCIA

Fueron acusados ante el Tribunal de Urgencia, los dueños de panaderías de ésta, de estar congabulados con el fin de aumentar el precio del pan, sin haber un motivo que lo justifique. El alza fué de tres centavos sobre el precio que tenía la libra, cobrándose ésta a doce centavos. El juicio se verá en breve, el que resultará interesante. El pueblo está indignado, por la alteración de ese artículo de primera necesidad que encarece la vida.—**Armando Machado,** Corresponsal.

ATROPELLO A UN MENOR

MANACAS, oct. 30. DIARIO. Habana.—Ayer por la tarde, mientras pastoreaba un caballo el niño de ocho años, José González Monzón, de la raza blanca, en el tramo comprendido entre esta localidad y el central «Washington», fué brutalmente atropellado por Agustín Cepero, de la raza negra, el cual se encuentra en libertad por alegar sus familiares que es menor de edad. Para el reconocimiento del citado Agustín Cepero han sido citados dos facultativos, los que exteriorizarán la verdad. El pueblo está indignado y espera que la ley caiga sobre el criminal que abusó de un niño, el que se encuentra en gravísimo estado, a fin de que no quede impune tan repugnante hecho.—Corresponsal.

CAMAGUEY

JUBILO POR LA NO ACEPTACION DE UNA RENUNCIA

CAMAGUEY, octubre 30. DIARIO. Habana.—En esta ciudad ha producido una impresión admirable el hecho de que el alto mando militar no haya aceptado la renuncia presentada por el teniente de la policía Armando Duménigo, quien disfruta de grandes simpatías por su actuación eficiente y dignísima.

INTENSA CAMPAÑA ANTIPALUDICA

Un grupo de médicos y enfermeras pertenecientes a la Secretaría de Sanidad ha partido rumbo a Ciego de Avila, con el fin de contrarrestar la epidemia palúdica, que en esa zona aumenta de manera alarmante. En esta ciudad han sido inyectadas más de treinta mil personas. Dicho team médico lo dirige el doctor López Méndez, quien fué secundado eficientemente por el Jefe de Sanidad, doctor Tormo.

HERNANDEZ, Corresponsal.

ORIENTE

LLAMADO POR EL PRESIDENTE EL SEÑOR ALCALDE DE HOLGUIN

SANTIAGO DE CUBA, octubre 30. DIARIO. Habana.—El Alcalde Municipal de Holguín, señor García Portelles, fué llamado urgentemente por el señor Presidente de la República para conferenciar con él. Estímase que asumirá la presidencia del Partido Nacionalista.

EL AGUA EN GUANTANAMO.—Continúa sin resolverse el problema del agua en Guantánamo; los vecinos siguen careciendo del deseado líquido. Los vecinos de Caimanera continúan siendo surtidos por los tanques, puestos a la disposición de ellos, por el Jefe de la Estación Naval.

LOS DESLIZAMIENTOS DE TIERRAS.—Continúan en muchos lugares de Oriente los deslaves y deslizamientos de terrenos, a causa de las inundaciones y las lluvias ocasionadas por el temporal en días pasados. En el término de Songo, los vecinos de la finca «Carmelina» han tenido que abandonar sus moradas. Las casas han sufrido desperfectos, hasta trescientos metros de distancia, quedando sepultadas muchas, sufriendo también grandes pérdidas en las siembras.

HUNDIMIENTOS EN EL PUEBLO DE CAUTO.—En muchas calles del pueblo de Cauto, se están registrando hundimientos, agrietándose las calles, por las cuales no se puede transitar. Los vecinos están alarmados y esperan que la Secretaría de Obras Públicas tome medidas urgentes.

SE SUICIDO UNA JOVEN.—En la finca «San Andrés», en el barrio Cambute, del término del Cobre, se suicidó la joven Argentina Suárez, tomando un tóxico y rociándose las ropas con luz brillante. Desconócese el motivo que la llevó a adoptar tan trágica resolución.

HONDA PENA A CAUSA DE LA MUERTE DE UN NIÑO.—Ha causado honda pena en la sociedad santiaguera el fallecimiento del niño de tres años, Carlitos Fox Padrón, hijo del Agente General de Fletes del Ferrocarril de Cuba, a consecuencia de una intoxicación, producida por una sustancia desconocida, encontrándose también intoxicados dos hijos más, nombrados Hirma y Aurelio, los que se hallan recluídos en la clínica «Los Angeles». El domingo por la tarde el señor Fox, dio una fiesta infantil en su domicilio, con motivo de celebrar el onomástico de Hirma, amaneciendo los tres niños intoxicados. Habían comido dulces y otras golosinas.—García, Corresponsal.

UNIDA LA TUBERIA MAESTRA

GUANTANAMO, octubre 30. DIARIO. Habana.—A las cuatro de la tarde de hoy ha quedado unida la tubería maestra del acueducto de esta ciudad, la que está siendo surtida ya del preciado líquido.—Corresponsal.

REPUBLICA DE CUBA

SECRETARIA DE HACIENDA

DIRECCION GENERAL DE LA LOTERIA NACIONAL

Lista de los números premiados en el Sorteo No. 980, ordinario, celebrado en la Habana el día 30 de Octubre de 1935.

NUMEROS	PESOS
DECENA	
55.	50
66.	50
78.	50
CENTENA	
109.	50
161.	50
183.	50
185.	50
221.	100
227.	50
230.	50
236.	50
269.	50
379.	50
374.	50
397.	50
398.	50
399.	50
411.	100
420.	50
457.	50
460	50
461.	50
483.	50
510.	50
519.	50
538.	50
565.	50
577.	50
602.	50
622.	50
634.	50
660.	50
679	50
682.	50
709.	50
712.	50
736.	50
747.	50
764.	50
765.	50
772.	50
817.	50
903	50
905	50
908.	50
915.	50
916.	50
951.	50
967	50
973.	50
MIL	
1000.	50
1019.	50
1028.	50
1051.	50
1056.	50
1061.	50
1077.	50
1083.	50
1090.	50
1100.	50
1119.	50
1145.	50
1157.	50
1161.	50
1185.	50
1186.	50
1215.	50
1227.	50
1228.	50
1232.	50
1234.	50
1247.	50
1302.	50
1310.	50
1331.	50
1347.	50
1380.	50
1409.	50
1414.	50
1434.	50
1442.	50
1451.	50
1490.	50
1509.	50
1521.	50
1529.	50
1561.	50
1566.	50
1602.	50
1626.	50
1633.	50
1649.	50
1653.	50
1655.	50
1659.	50
1680.	50
1688.	50
1691.	50
1695.	50
1716.	50
1725.	50
1735.	50
1741.	50
1781.	50
1798.	50
1841.	50

NUMEROS	PESOS
1872.	50
1875.	50
1879.	50
1901.	50
1904.	50
1919.	50
1926.	50
1964.	50
1973	50
DOS MIL	
2054.	50
2079.	50
2093.	50
2108.	50
2122.	50
2133.	50
2154.	50
2172.	50
2188.	50
2226.	50
2232.	50
2235.	50
2238.	50
2245.	50
2254.	50
2258.	50
2268.	50
2273.	50
2286.	50
2320.	50
2328.	50
2370.	50
2371.	50
2382.	50
2399.	50
2410.	50
2429.	50
2434.	50
2450.	50
2459.	50
2501. c.	50
2502. c.	50
2503. c.	50
2504. c.	50
2505.	50
2505. c.	50
2506. c.	50
2507. c.	50
2508. c.	50
2509. c.	50
2510. c.	50
2511. c.	50
2512. c.	50
2513. c.	50
2514. c.	50
2515. c.	50
2516. c.	50
2517. c.	50
2518. c.	50
2519.	50
2519. c.	50
2520. c.	50
2521. c.	50
2522. c.	50
2523. c.	50
2524. c.	50
2525. c.	50
2526. c.	50
2527.	50
2527. c.	50
2528. c.	50
2529. c.	50
2530. c.	50
2531. c.	50
2532. c.	50
2533. c.	50
2534. c.	50
2535. c.	50
2536. c.	50
2537. c.	50
2538. c.	50
2539. c.	50
2540. c.	50
2541. c.	50
2542. c.	50
2543. c.	50
2544. c.	50
2545. c.	50
2546. c.	50
2547. c.	50
2548. c.	50
2549.	50
2549. c.	50
2550. c.	50
2551.	50
2551. c.	50
2552. c.	50
2553. c.	50
2554. c.	50
2555. c.	50
2556. c.	50
2557. c.	50
2558.	50
2558. c.	50
2559. c.	50
2560. c.	50
2561. c.	50
2562. c.	50
2563. c.	50
2564. c.	50
2565. c.	50

NUMEROS	PESOS
2566. c.	50
2566. a.	100
2567.	8,000
2568. p.	100
2568. c.	50
2569. c.	50
2570. c.	50
2571. c.	50
2572. c.	50
2573. c.	50
2574. c.	50
2575. c.	50
2576. c.	50
2577. c.	50
2578. c.	50
2579. c.	50
2580. c.	50
2581 c.	50
2582. c.	50
2583. c.	50
2584. c.	50
2585. c.	50
2586. c.	50
2587. c.	50
2588. c.	50
2589 c.	50
2590. c.	50
2591 c.	50
2592. c.	50
2593.	50
2593. c.	50
2594. c.	50
2595. c.	50
2596. c.	50
2597. c.	50
2598. c.	50
2599 c.	50
2600. c.	50
2613.	50
2626.	50
2680.	50
2681.	50
2731	50
2771.	50
2784.	50
2788.	50
2808.	50
2810.	50
2843.	50
2852.	50
2877.	50
2912.	50
2924.	50
2925.	50
2930.	50
2938.	50
2943.	50
2979.	50
2983.	50
TRES MIL	
3001.	50
3019.	50
3095.	50
3140.	50
3142.	50
3151.	50
3183.	100
3199.	50
3201.	50
3204.	50
3228.	50
3244.	50
3245.	50
3260.	50
3285.	50
3326.	50
3363.	50
3415.	50
3473.	50
3476.	50
3484.	50
3491.	50
3505.	50
3519.	50
3534.	50
3548.	50
3562.	50
3595.	50
3605.	50
3680.	50
3689.	50
3697.	50
3705.	50
3723.	50
3741.	100
3743.	50
3747.	50
3751.	50
3756.	50
3773.	50
3827.	50
3828.	50
3832.	50
3835.	50
3835.	50
3849.	50
3869.	50
3872.	50
3876.	50

NUMEROS	PESOS
3889.	50
3901.	50
3924.	50
3927.	50
3938.	50
3954.	50
3998.	50
CUATRO MIL	
4023.	50
4034.	50
4036.	50
4041.	50
4057.	100
4060.	50
4077.	100
4086.	50
4092.	50
4134.	50
4146.	50
4159.	50
4162.	50
4180.	50
4202.	50
4207.	50
4209.	50
4210.	50
4256.	50
4259.	50
4284.	50
4291.	50
4308.	50
4313.	50
4332.	50
4352.	50
4365.	50
4369	50
4381.	50
4403.	50
4407	50
4418.	50
4459.	50
4465.	50
4468.	50
4517.	50
4538.	50
4548.	50
4552.	50
4553.	50
4559.	50
4562.	50
4620.	50
4654.	50
4668.	50
4671.	50
4712.	50
4717.	50
4724.	50
4744.	50
4757.	50
4764.	50
4812.	50
4830.	50
4841.	100
4869.	50
4881.	50
4901.	50
4905.	50
4915.	50
4918.	50
4919.	50
4942.	50
4973.	50
4983.	50
4985.	50
CINCO MIL	
5015.	50
5017.	50
5018.	50
5026.	50
5030.	50
5036.	50
5037.	50
5040.	50
5043.	50
5050.	50
5063.	50
5097.	50
5107.	50
5133.	50
5145.	50
5187.	50
5199.	50
5228.	50
5242.	50
5273.	50
5274.	50
5280.	50
5312.	50
5319.	50
5343.	50
5368.	50
5427	50
5436.	50
5482.	50
5484.	50
5497	50
5534.	50
5545.	50
5557	50
5570.	50

NUMEROS	PESOS
5576.	50
5583.	50
5614.	50
5625.	50
5626.	50
5631.	50
5632.	50
5645.	50
5678.	50
5681.	50
5690.	50
5004.	50
5706.	50
5710.	50
5757.	50
5759.	50
5768.	50
5772.	50
5791.	50
5835.	50
5862.	50
5865.	50
5879.	50
5881.	50
5903.	50
5913.	50
5922.	50
5926.	50
5933.	50
5963.	50
5998.	50
SEIS MIL	
6002.	50
6026.	50
6027.	50
6028.	50
6029.	50
6046.	50
6049.	50
6058.	50
6065.	50
6070.	50
6124.	50
6146.	50
6154.	50
6157	50
6168.	50
6172.	50
6185.	100
6191.	50
6192.	50
6243.	50
6256.	50
6277.	50
6284.	50
6291.	50
6314.	50
6317.	50
6343.	50
6347.	50
6363.	50
6365.	50
6386.	50
6412.	50
6418.	50
6439.	50
6446.	50
6504.	50
6518.	50
6519.	50
6541.	50
6544.	50
6568.	50
6569.	50
6573.	50
6578.	50
6586.	50
6612.	50
6622.	100
6627.	50
6632.	50
6660.	50
6668.	50
6671.	50
6693.	50
6699.	50
6711.	50
6746.	50
6748.	50
6761.	50
6774.	50
6781.	50
6792.	50
6801.	50
6802.	50
6803.	50
6804.	50
6805.	50
6806.	50
6807.	50
6808.	50
6809.	50
6810.	50
6811.	50
6812.	50
6813.	50
6813. a.	200
6814.	20,000
6815. p.	200

NUMEROS	PESOS
6815. c.	50

Cuba Moderna

Billetes de Lotería en todas cantidades

Participe de los numerosos premios que distribuye esta Vidriera.

Un Gallo tapado de CUBA MODERNA es dinero seguro, ¡Siempre damos premios!.

Cuba Moderna

Pagamos cheques del Estado

Monte y Belascoaín (Cuatro Caminos) --- M. CORDOVA, Teléfono M-4462 --- HABANA

NUMEROS	PESOS	NUMEROS	PESOS	NUMEROS	PESOS	NUMEROS	PESOS	NUMEROS	PESOS	NUMEROS	PESOS	NUMEROS	PESOS	NUMEROS	PESOS	NUMEROS	PESOS	NUMEROS	PESOS	NUMEROS	PESOS	NUMEROS	PESOS
18219	50	19068	50	20096	50	VEINTIUN MIL		22045	50	22861	50	23827	50	24686	50	25698	50	26879	50	28089	50	29137	50
18223	50	19092	50	20118	50	21027	50	22052	50	22871	50	23828	50	24690	50	25717	50	26889	50	28091	50	29165	50
18233	50	19094	50	20139	50	21045	50	22054	50	22896	50	23840	50	24729	50	25727	50	26919	50	28100	50	29173	50
18237	50	19111	50	20157	50	21060	50	22055	50	22918	50	23842	50	24732	50	25769	50	26927	50	28109	50	29191	50
18247	50	19119	50	20179	50	21106	50	22102	50	22922	50	23853	50	24748	50	25776	50	26934	50	28115	50	29202	50
18250	50	19125	50	20184	50	21128	50	22121	50	22926	50	23854	50	24753	50	25777	50	26935	50	28143	50	29240	50
18269	50	19172	50	20195	500	21140	50	22134	50	22928	50	23886	50	24778	50	25788	50	26940	50	28172	50	29242	50
18281	50	19180	50	20196	50	21144	50	22143	50	22930	50	23891	50	24784	50	25828	50	26949	50	28173	50	29244	50
18293	50	19194	50	20210	50	21146	50	22171	50	22938	50	23907	50	24785	50	25830	50	26976	50	28182	50	29261	50
18301	50	19207	50	20225	50	21151	50	22173	50	22940	50	23910	50	24786	50	25840	50	VEINTISIETE MIL		28200	50	29272	50
18307	50	19230	50	20227	50	21153	50	22193	50	22942	50	23915	50	24795	50	25834	50	27002	50	28222	50	29279	100
18312	50	19240	50	20231	50	21163	50	22210	50	22948	50	23921	50	24799	50	25907	50	27024	50	28254	50	29288	50
18327	50	19270	50	20245	50	21189	50	22235	50	22954	50	23922	50	24855	50	25966	50	27040	50	28265	50	29291	50
18328	50	19287	50	20269	50	21213	50	22236	50	22965	50	23934	50	24863	50	25981	50	27056	50	28277	50	29299	50
18332	50	19295	50	20276	50	21216	50	22240	50	VEINTITRES MIL		23952	50	24871	50	25985	50	27075	50	28332	50	29302	50
18335	50	19316	50	20313	50	21220	50	22244	50	23005	50	23987	50	24879	50	25992	50	27088	50	28345	50	29303	50
18341	50	19333	50	20324	50	21239	50	22246	50	23008	50	VEINTICUATRO MIL		24885	50	25998	50	27089	50	28372	50	29340	50
18345	50	19335	50	20328	50	21242	50	22247	50	23013	50	24015	50	24896	50	VEINTISEIS MIL		27090	50	28426	50	29352	50
18349	50	19362	50	20353	50	21251	50	22249	50	23040	50	24027	50	24900	50	26012	50	27093	50	28432	50	29361	50
18360	50	19376	50	20358	50	21261	50	22266	50	23046	50	24039	50	24951	50	26053	50	27175	50	28438	50	29363	50
18384	50	19388	50	20371	50	21283	50	22282	50	23047	50	24040	100	24956	50	26098	50	27179	50	28480	50	29366	50
18397	50	19401	50	20381	50	21300	50	22302	50	23051	50	24043	50	24969	50	26130	50	27197	100	28485	50	29382	50
18399	50	19415	50	20386	50	21311	50	22337	50	23074	50	24051	50	24974	50	26133	50	27200	50	28494	50	29399	50
18414	50	19420	50	20387	50	21424	50	22368	50	23081	50	24095	50	24975	50	26173	50	27226	50	28504	50	29410	50
18416	50	19428	50	20429	50	21457	50	22386	50	23082	50	24121	50	24998	50	26186	50	27244	50	28521	50	29457	100
18421	50	19455	50	20449	50	21483	50	22390	50	23089	50	24128	50	VEINTICINCO MIL		26193	50	27250	50	28545	50	29490	50
18427	50	19460	50	20460	50	21512	50	22392	50	23104	50	24135	50	25012	50	26199	50	27298	50	28549	50	29581	50
18428	50	19463	50	20472	50	21559	50	22395	50	23106	50	24136	50	25033	50	26214	50	27329	50	28556	50	29582	50
18429	50	19470	50	20479	50	21589	50	22397	50	23135	50	24142	50	25101	50	26229	50	27372	50	28560	50	29594	50
18436	50	19478	50	20487	50	21590	50	22399	50	23156	50	24147	50	25105	50	26234	500	27374	50	28573	50	29615	50
18440	50	19493	50	20516	50	21610	50	22411	50	23164	50	24150	50	25110	50	26239	50	27396	50	28576	50	29621	50
18459	50	19514	50	20532	50	21617	50	22412	50	23183	50	24153	50	25115	50	26241	50	27398	50	28578	50	29627	50
18463	50	19550	50	20557	50	21627	50	22421	50	23187	50	24176	50	25117	50	26273	50	27449	50	28591	50	29638	50
18480	50	19578	100	20576	50	21657	50	22435	50	23205	50	24177	50	25174	50	26316	50	27460	50	28601	50	29668	50
18485	50	19599	50	20579	50	21669	50	22461	50	23216	50	24183	50	25177	50	26321	50	27473	50	28617	50	29674	50
18591	50	19600	50	20580	50	21677	50	22471	50	23220	50	24191	50	25223	50	26342	50	27475	50	28633	50	29678	50
18605	50	19602	50	20589	50	21708	50	22477	50	23240	50	24206	50	25237	50	26399	50	27533	50	28638	50	29689	50
18608	50	19658	50	20602	50	21722	50	22489	50	23257	50	24237	50	25283	50	26424	50	27552	50	28641	50	29695	50
18615	50	19690	50	20607	50	21725	50	22501	50	23295	50	24253	50	25285	50	26452	50	27588	50	28662	50	29728	50
18623	50	19696	50	20667	50	21730	50	22511	50	23305	50	24254	50	25319	50	26468	50	27604	50	28667	50	29731	50
18632	50	19716	50	20676	50	21732	50	22528	50	23316	50	24269	50	25421	50	26496	50	27610	50	28700	50	29755	50
18661	50	19718	50	20708	50	21770	50	22535	50	23318	50	24275	50	25447	50	26500	50	27643	50	28720	50	29773	50
18692	50	19733	50	20710	50	21780	50	22537	50	23320	50	24324	50	25472	50	26505	50	27656	50	28752	50	29777	50
18727	50	19763	50	20719	50	21781	50	22585	50	23332	50	24332	50	25497	50	26526	50	27666	50	28762	50	29783	50
18770	50	19778	50	20724	50	21784	50	22591	50	23333	50	24335	50	25500	50	26553	50	27675	50	28787	50	29810	50
18772	50	19784	50	20729	50	21792	50	22598	50	23339	50	24341	50	25501	100	26556	50	27679	50	28827	50	29811	50
18802	50	19803	50	20747	50	21811	50	22611	50	23349	50	24379	50	25508	50	26566	50	27680	50	28875	50	29820	50
18812	50	19810	50	20763	50	21825	50	22629	50	23366	50	24380	50	25511	500	26592	50	27726	50	28881	50	29823	50
18836	50	19813	50	20777	50	21832	50	22650	50	23466	50	24409	50	25512	50	26602	50	27757	50	28885	50	29833	100
18845	50	19816	50	20824	50	21839	50	22652	50	23467	50	24452	50	25524	50	26610	50	27772	50	28914	50	29874	50
18857	50	19834	50	20837	50	21845	50	22655	50	23519	50	24459	50	25532	50	26635	100	27803	50	28925	50	29881	50
18881	50	19842	50	20848	50	21854	50	22666	50	23542	50	24477	50	25557	50	26638	50	27817	50	28930	50	29890	50
18914	50	19852	50	20865	50	21857	50	22701	50	23569	50	24479	50	25560	50	26647	50	27818	50	28947	50	29898	50
18920	50	19889	50	20875	50	21882	50	22740	100	23583	50	24481	50	25575	50	26652	50	27863	50	28955	50	29906	50
18922	50	19927	50	20886	50	21891	50	22744	50	23589	50	24494	50	25578	50	26663	50	27890	50	28980	50	29915	50
18948	50	19945	50	20892	50	21900	50	22749	50	23600	50	24495	50	25599	50	26691	50	27909	50	28981	50	29920	50
18949	50	19967	50	20893	50	21922	50	22752	50	23616	50	24502	50	25617	50	26700	50	27955	50	28982	50	29970	50
18957	50	19972	50	20902	50	21952	50	22753	50	23629	500	24506	50	25636	50	26703	50	27956	50	VEINTINUEVE MIL		29985	50
18965	50	19975	50	20909	50	21972	50	22778	50	23662	50	24508	50	25642	50	26736	50	27960	50	29031	50	TREINTA MIL	
18977	50	19993	50	20943	50	21975	50	22779	50	23683	50	24540	50	25654	50	26741	50	27963	50	29038	50	30011	50
18987	50	VEINTE MIL		20958	50	VEINTIDOS MIL		22818	50	23740	50	24551	50	25660	50	26751	50	VEINTIOCHO MIL		29082	50	30012	50
DIECINUEVE MIL		20007	50	20967	50	22001	50	22832	50	23748	50	24575	50	25678	50	26783	50	28007	50	29085	50	30023	50
19001	50	20022	50	20983	50	22008	50	22834	50	23758	50	24620	50	25680	50	26787	50	28025	50	29116	50	30026	50
19004	50	20024	50	20987	50	22024	50	22840	50	23779	50	24633	50	25685	50	26842	50	28058	50	29128	50	30031	50
19062	50	20054	50			22027	50	22842	50	23819	500	24648	50	25697	50	26844	50			29129	50	30044	50
								22847	50			24671	50									30107	50
								22856	50														

NUMEROS	PESOS	NUMEROS	PESOS	NUMEROS	PESOS
30115	50	30158	50	30328	50
30137	50	30173	50	30334	50
30203	50	30204	50	30254	100
30228	50	30274	50	30280	50
30234	50	30281	50	30286	50
30288	50	30309	50	30312	50
30313	50	30318	50	30327	50
30342	50	30346	50	30347	50
30391	50	30404	50	30406	50
30414	50	30425	50	30445	50
30450	50	30490	50	30495	50
30498	50	30519	50	30524	50
30537	50	30551	50	30553	50
30558	50	30561	50	30579	50
30580	50	30584	50	30586	50
30593	50	30594	50	30606	50
30624	50	30628	50	30645	50
30669	50	30673	50	30685	50
30708	50	30727	50	30750	50
30774	50	30829	50	30835	50
30899	50	30908	50	30920	50
30928	50	30941	50	30948	50
30956	50	30971	50	30977	50
30983	50				

El Premio de $70,000 ha correspondido al número 11944.
Las 2 aproximaciones anterior y posterior al Primer premio han correspondido a los números 11943 y 11945.
Las 99 aproximaciones a la centena del Primer premio han correspondido a los números del 11901 al 11943 y del 11945 al 12000
El premio de $20,000 ha correspondido al número 6814.
Las 2 aproximaciones anterior y posterior al Segundo premio han correspondido a los números 6813 y 6815.
Las 99 aproximaciones a la centena del Segundo premio han correspondido a los números del 6801 al 6813 y del 6815 al 6900.
El premio de 8,000 ha correspondido al número 2567.
Las 2 aproximaciones anterior y posterior al Tercer premio han correspondido a los números 2566 y 2568.
Las 99 aproximaciones a la centena del Tercer premio han correspondido a los números del 2501 al 2566 y del 2568 al 2600.
El siguiente Sorteo No. 981, ordinario, se celebrará el día 6 de Noviembre de 1935 y constará de 31,000 billetes a $10 el entero dividido en centésimos a 10 centavos cada fracción.
Lo que se publica para general conocimiento.--Habana, 30 de Octubre de 1935.

REPUBLICA DE CUBA - LOTERIA NACIONAL - DIRECCION GENERAL

Melanio Díaz

DIRECTOR GENERAL, E. C.

Imprenta y Librería "LA MODERNA POESIA" Obispo 129 al 135 - Habana.

"LA DICHOSA"

COBRE LOS $70,000.00

EL MISMO DIA DEL SORTEO

Pero compre antes el número en la casa que puede darselos. Nuestro 'record' de grandes premios es inigualable.

PARA NOVIEMBRE 6

A razón de $10.00 el entero más franqueo enviamos cualquier pedido que se nos haga.

COMPRA VENTA DE PESETAS. PIDA COTIZACION.

Compañía Central

OBISPO Y COMPOSTELA —— HABANA.
Teléfono A-6770, Apartado No. 748.

Manuela Garrote será expulsada en el vapor "Orinoco"

«Espanta turistas» ha sido condenada en varias ocasiones por escándalo y desobediencia

Ha sido terminado el expediente de expulsión de Manuela Garrote, conocida en la Habana por el remoquete de «Espanta Turistas», porque esa anciana se dedica a vender flores a los turistas, pero los importuna en forma tal que ellos terminan por huirle como algo verdaderamente molesto.

No es ese solo aspecto, el que se le achaca a Manuela para ser expulsada del territorio nacional pues tiene además numerosas condenas por riña, escándalo y desobediencia a la Policía. Ella posee un carácter irascible y cuando los agentes del orden, la obligan a dejar tranquilos a los ella quiere hacer sus clientes a la fuerza, les falta al respeto y hasta les hace agresión.

La «Espanta Turista» será expulsada en el «Orinoco».

DOS QUE CUMPLIERON CONDENA.—Procedentes de la cárcel de Camagüey han ingresado en Tisconia, para ser expulsados los ex-penados David Cubas y Juan Castillo, quienes serán expulsados del territorio nacional por ser extranjeros.

Estado del Tiempo

Hora del mediodía del miércoles:

Desde Cuba y mitad Nordeste del Golfo de Méjico, hacia el Nordeste, sobre la mitad oriental de los Estados Unidos y Atlántico adyacente, altas presiones y buen tiempo. Extendidas hasta un centro notable sobre Quebec. En el Mar Caribe hay buen tiempo y presiones casi normales y están ligeramente bajas en el extremo Suroeste del Golfo.

Pronóstico para hoy jueves:

Buen tiempo. Vientos flojos a frescos del Nordeste al Este principalmente.—Observatorio Nacional.

Arrestado por la Policía un vendedor de drogas que se apoda «El Manzanillero»

Eceguera, el agente de la Sección de Investigaciones, logró ayer tarde el arresto de Norberto Díaz Estrada (a) «El Manzanillero», vecino de una casucha situada en Industria y Malecón. Como es un conocido expendedor de drogas, al encontrárselo en la esquina de Prado y Virtudes, lo registraron, ocupándole cuatro cigarros de mariguana, un lápiz y la suma de 20 centavos. Con tal motivo también llevó a cabo un registro en su residencia, ocupándole veinte gramos de mariguana, que utiliza para hacer los cigarros que más tarde expende a los viciosos.

JUEGUE GRATIS A LA LOTERIA

COMPRANDO EN «LA FORTUNA»

Si el billete que usted nos compra a igual precio que en todas partes tiene las dos últimas cifras iguales al premio mayor, le regalamos igual cantidad para el sorteo siguiente.

SORTEO No. 981 DEL DIA 6 DE NOVIEMBRE DE 1935

653	3758	7147	10435	15624	18971	21141	23912	26185	28651
893	3905	7342	10700	16281	19029	21304	24149	26979	28480
1146	4083	7450	10760	16495	19022	21327	24396	27080	28678
1401	4209	7592	11639	16572	19224	21766	24570	27307	28867
1427	4574	7846	11610	18876	19332	21768	24594	27320	29415
1609	4677	8891	12254	16899	19718	22562	24897	27619	29648
2755	4987	9982	13783	16986	19948	22665	24984	27736	29828
3103	5611	9717	14219	17582	20369	22952	25045	27916	29934
3126	6475	9938	14221	17825	20563	23026	25105	28056	30238
3213	7140	10259	14657	18357	20761	23698	25131	28223	30489

Pedidos del interior adjuntar para franqueo. Giros Postales a nombre de Fernando J. Simo. Los billetes regalados deben ser recogidos en el próximo sorteo. Agotado el número pedido autorícenos a remitirle otro.

"LA FORTUNA"

NEPTUNO, No. 18. HABANA TEL. A-8269

AMENAZA DE MUERTE A SU ESPOSA

Morbila Morán Medrano, vecina de Aguila número 157, dió cuenta a la Policía que su esposo Flohiram Sacristán de Palestina, constantemente la amenaza de muerte, al extremo que un revólver inservible que tenía lo mandó arreglar, diciéndole que con dicha arma le va «a destrozar el cráneo», por lo que teme lleve a vías de hecho su samenazas.

HERIDO EN UNA MANO

Manuel Wajaco Menéndez, vecino de Merced 111, fué asistido de una herida grave en la mano izquierda que se produjo en su domicilio, al estar picando jamón con una máquina.

DE LA VIDA REAL CONTEMPORANEA

19 años de Grecia que parecen de Bizancio

Konlilys hace la 7a revolución, organiza el 18 gobierno y asume la 6ª dictadura desde la guerra mundial. La pasión por unos plebiscitos que nada significan. Jorge II vuelve a un trono muy resbaladizo. Y Mussolini tiene que resignarse a una derrota más o menos de Inglaterra. (De nuestro Corresponsal.)

«En Grecia, dijo un escritor, hay opiniones públicas pero no hay opinión pública. Una de esas opiniones públicas acaba de producir un nuevo golpe de Estado, un nuevo Dictador y un nuevo gobierno que agregar a las 6 revoluciones los 17 gobiernos y los 5 dictadores que Grecia ha tenido desde la Guerra Mundial.

Dos Comisiones Financieras de la Liga de las Naciones han estudiado la manera de salvar a este país de la horrenda crisis económica en que vive, mientras se entretiene en revoluciones. Una de ellas informó que Grecia era el país más pobre de Europa. La idea de saldar los presupuestos ya ni siquiera preocupa. El servicio de varias de sus deudas está suspendido y ni siquiera los millones del empréstito internacional para instalar a los emigrados griegos traídos de territorios turcos han podido hacer mucho para levantarla de su postración.

Las penurias de Grecia empezaron... bueno, empezaron en nuestros días que las otras datan de 2.000 años atrás, con la Guerra Mundial. Basta mirar al mapa para ver que era buena presa para los aliados o las potencias centrales. Alemania se sentía segura con el Rey Constantino, germanófilo y convencido de que la maquina de guerra alemana era invencible, y casado, además, con Sofía hermana del Kaiser Guillermo II.

Los aliados tenían a Eleuterio Venizelos. En junio de 1917 Constantino fué obligado a dejar el trono y el país; Venizelos quedó dueño del poder detrás del Rey Alejandro, segundo hijo de Constantino, y la guerra fué declarada a Alemania diez días después de la partida de Constantino.

Venizelos era el regalón de los aliados que le dieron buenas recompensas en el arreglo de cuentas y distribuciones territoriales que siguieron a la paz. Basil Zaharoff, secundado por el gobierno británico, lo embarcaron, sin embargo, en esa desastrosa guerra con Turquía en que los ejércitos griegos fueron aniquilados. En octubre de 1920 murió el Rey Alejandro y, tras una elección en noviembre de ese año que dió a una de las opiniones públicas de Grecia ocasión de mostrarse abrumadoramente monarquista, el Rey Constantino fué llamado a recuperar su trono en diciembre de 1920, y Venizelos marchó al destierro.

Constantino heredó el gobierno pero también la guerra fatal contra los turcos que trajo a la superficie otra opinión pública griega, enfurecida al extremo de que Constantino prefirió abandonar nuevamente el país dejando en el trono a su hijo Jorge, con otro Venizelos, el Coronel Plastiras. Como los realistas conspiraban contra Plastiras éste horrorizó a la Europa fusilando a tres ministros y dos generales en noviembre de 1923 y aplastando en sangre la revuelta del general Metaxas.

El 19 de diciembre Jorge II salía al destierro sin abdicar después de once meses de reinado, y en marzo de 1924 se proclamaba la República que fué confirmada en abril por un plebiscito que dió 760.000 votos contra 325 que favorecieron a la monarquía que cuatro años antes se había llevado casi todos los sufragios.

Los ocho años de República que siguieron fueron de continua reyerta e intrigas y atentados entre realistas de todos los grupos y republicanos de matices infinitos. Luego la lucha se personificó entre Venizelos y Tsaldaris. En marzo de 1933 este último ganó una elección y Venizelos se retiró a Creta dejando el gobierno a su odiado rival.

Tsaldaris subió al poder sobre plataforma republicana pero la necesidad de reprimir las actividades políticas y revolucionarias de los venizelistas, lo fué dejando gradualmente a merced de los monarquistas. Viendo la restauración monárquica inevitable los republicanos, con Venizelos a la cabeza, se lanzaron a la desesperada revolución de marzo de 1934 en que Venizelos y sus amigos fueron vencidos y sus bienes confiscados. Héroe de la represión fué el general, ahora Mariscal, Kondilys Ministro de la Guerra de Tsaldaris, antes republicano y amigo de Venizelos y ahora Hitler en embrión de la Grecia monárquica.

Tsaldaris tuvo que aceptar muy pronto una consulta popular que se sabía habría de favorecer la restauración monárquica. Pero dos posterguaciones del plebiscito irritaron a los monarquistas. Tsaldaris era prácticamente monarquista; hasta declaró un día en la Cámara que el término «monarquía» no se oponía a la República y que por lo tanto no habría que modificar la Constitución. Los jefes y oficiales republicanos presionaban al Presidente Zaimis y al Premier Tsaldaris para que salvaran la República y hasta intentaron un golpe de Estado que terminó con varios de ellos en la cárcel después de un tiroteo que hizo correr sangre en las graderías del Congreso.

Era más de lo que Kondilys estaba estaba dispuesto a tolerar. Exigió a Tsaldaris que se pronunciara en favor de la restauración, pero como la agitación continuara decidió, el 10 de octubre, tomar las cosas en sus manos mussolinianas. Kondilys tiene unos bigotes bravucones pero no mide más de 5 pies y 6 pulgadas desde los tacones altos que usa hasta su pelo ralo. Reunió a los jefes de la marina del ejército y de la aviación y con ellos se presentó al Premier Tsaldaris en su despacho. Todos los jefes y oficiales en ejercicio son monarquistas desde que, a partir de la fracasada revolución de Venizelos, Kondilys se dedicó a purificar las filas. Le dijeron a Tsaldaris que no podían aguardar el plebiscito del 3 de noviembre porque el país marchaba al caos. No le dijeron que habían recibido órdenes de Londres de proceder así, no del gobierno de Londres sino del suntuoso Hotel donde allí reside Jorge II.

1.—El ex Rey Jorge, que pronto dejará el ex, desembarcando en Southampton, Inglaterra. 2.—El Mariscal Kondilys, «Le Petit Capiral» de la nueva Grecia, en este momento Regente, Premier y Dictador. Arriba, el Acrópolis en Atenas. Abajo, caricatura: Grecia desempaqueta su corona real.

De manera parecida Kondilys había eliminado en 1926 al dictador Pangalos, para salvar a la República. Ahora era a Tsaldaris para salvar a la monarquía. El Premier renunció; Kondilys asumió el poder, proclamó el país en Estado de guerra, y convocó para esa misma tarde a la Asamblea Nacional donde los cuatro quintos de los 300 diputados son monarquistas y kondilystas. Por aclamación se pasaron cuatro leyes que suspendieron la Constitución vigente restableciendo la monarquía de 1911, y declararon que el plebiscito de 3 de noviembre solo tendrá el efecto de confirmar el restablecimiento de la monarquía ya efectuado por el parlamento. Luego Kondilys fué nombrado, por la Asamblea Nacional, Primer Ministro y Regente del Reino a la espera del regreso de Jorge II. Kondilys juró ante el parlamento y nombró a sus ministros, que juraron ante el parlamento, asumiendo él las carteras de Marina y de Finanzas. Todo sin consultar siquiera al Presidente Zaimis. A esa altura el anciano Presidente se dió cuenta de lo que pasaba y renunció.

Kondilys se anticipó al parecer a otros tres golpes de Estado en gestación; dos realistas, con jefes que aspiran como Kondilys a gobernar detrás del Rey, y uno republicano. El día antes de su rebelión llegaron dos destroyers ingleses al puerto de Pireo. El Rey Jorge es el favorito de su pariente del mismo nombre, Rey de Inglaterra; los republicanos con Venizelos de Italia, y sobre todo, de Mussolini. Cuando las dos recientes revueltas republicanas aparecieron unos destroyers italianos en puertos griegos que levaron anclas así que Kondilys dispuso de ellas.

Kondilys dijo no hace mucho, acentuando su convicción republicana, que «el Rey Jorge regresar a al trono de Grecia solo pasando sobre su cadáver».

Jorge no quiere volver hasta que no se realice el plebiscito en que el pueblo manifieste su voluntad.

Apesar de que la Asamblea Nacional ya se anticipó a interpretarla. Es una pasión por los plebiscitos la de los griegos de todos los tiempos. Jorge está emparentado con las casas reales de Inglaterra los Balkanes y Escandinavos. Su mujer, que lo odia y lo divorció hace poco para molestar sus aspiraciones de restauración, es heramna del Rey Carol de Rumania y hermana de la Reina Viuda María de Yugoslavia el joven Rey Pedro de Yugoslavia es sobrino de Jorge; el Regente Pablo de Yugoslavia es casado con la Princesa Olga de Grecia, Marina, la mujer del Duque de Kent es prima de Jorge.

Ya se puede colegir que mal plato es para Mussolini esta restauración cuando rivaliza con Inglaterra por el dominio del Mediterráneo oriental donde los griegos piden, gritan, claman por que se les devuelvan las Islas griegas que todavía tiene Mussolini en su poder. Además Grecia ha firmado pactos de cooperación con Turquía y con Yugoslavia que también tienen viejas cuentas que arreglar con Italia.

ABASTECIMIENTO DE LECHE PARA LA HABANA

Todos los grandes centros consumidores de leche del mundo tropiezan con el mismo probema: el consumo de leche es mayor en invierno que en verano y en cambio, la producción lechera de la cuenca que los abastece es dos, tres y hasta cinco veces mayor durante el verano; o sea la época de los pastos, que durante el invierno. La Habana no escapa a este probema, pero si en la mayoría de los centros consumidores el problema ha sido parcial o totalmente resuelto en la cuenca habanera casi escasea la leche durante la seca y en cambio, esta se bota durante la estación de las aguas.

Actualmente, durante la época de las aguas, los abastecedores tienen suficiente leche con la producida en las zonas más o menos inmediatas a la Habana. Con la llegada de la seca y la consiguiente reducción de la producción, esta zona no es suficiente y los abastecedores tienen que ir más lejos a buscar el complemento, fomentando nuevas zonas lecheras. Cuando vueven las aguas la zona cercana produce suficiente leche para cubrir las necesidades del centro consumidor, pero las zonas lejanas quieren seguir enviando su producción, los abastecedores no saben que utilización darle al exceso y se produce el abarrotamiento con la consiguiente desorganización de todo el negocio.

Existen dos métodos de atacar el problema:

A igualar en lo posible la producción de aguas y de seca, 1o. Haciendo que la mayoría de los partos de las vacas se hagan al final de las aguas. Este sistema no resuelve la alimentación del ganado durante la seca. 2o.Conservando los alimentos para la seca por medio de silos, honificación artificial o yerbas más resistentes a la sequía de las que poseemos actualmente 3o. Utilizar grandes cantidades de pienso, como se hace en muchas vaquerías de los alrededores de la Habana. Los componentes de estos piensos son, en su mayoría productos extranjeros y su utilización resulta costosa.

B. Seguir el sistema actual de no ahorrar el alimento de las vacas, de la época de abundancia para la época de escasez, pero, en cambio, transformar el sobrante de leche durante las aguas en productos derivados: mantequilla, quesos, leche condensada, etc.

Normalmente, la cuenca lechera se compone de d

LA ASAMBLEA MUNICIPAL DEL "C. N. D." HABANERO POSTULARA HOY A SUS CANDIDATOS PARA CONCEJALES

POSTULO LA ASAMBLEA NACIONAL LIBERAL AL GRAL. LLANERAS CANDIDATO VICEPRESIDENCIAL

LA ASAM. NACIONAL LIBERAL SE DECLARO CONTRARIA A TODO PACTO CON CUALQUIER ORGANIZACION POLITICA

Ayer, a las 2 de la tarde y en el círculo oficial del Partido Liberal, en Zanja 58, tuvo efecto la continuación de la Asamblea Nacional de dicha colectividad, celebrada el 29 de septiembre y que postuló candidato a la Presidencia de la República al doctor Carlos Manuel de la Cruz, con el propósito de proceder a la nominación del candidato Vicepresidencial y a la vez discutir las conveniencias de un pacto con las fuerzas coalicionistas del PUN-AR.

La Presidencia

El acto fué presidido por el Primer Vicepresidente de la Asamblea, doctor Heliodoro Gil y de Secretario actuó el doctor Israel Pérez.

La sesión

Comprobado el quorum, el Presidente dió por abierta la sesión, la cual recesó a continuación por acuerdo de los Delegados a fin de esperar la llegada del doctor Carlos Manuel de la Cruz, que se encontraba conferenciando con el Presidente efectivo de la Asamblea, doctor Enrique Recio.

Llega el doctor Cruz

Cerca de las 4 de la tarde hizo su entrada en el local el doctor Carlos Manuel de la Cruz, continuándose por ese motivo la sesión. Acto seguido se procedió a la proclamación del general Miguel Llaneras como candidato Vicepresidencial del Partido Liberal siendo muy aplaudida esa designación.

Después que cesaron los aplausos, hizo uso de la palabra el doctor Carlos Manuel de la Cruz, quien pronunció una brillante pieza oratoria, en la que realzó los méritos del general Llaneras, siguiéndo a continuación el doctor Heliodoro Gil, el que también hizo cálidos elogios del candidato Vicepresidencial, analizándolo como guerrero en nuestra epopeya libertadora y como esforzado pacifista después de Cuba Libre.

Sobre el pacto con el PUN

Terminado el anterior asunto que figuraba como punto esencial en la convocatoria, se pasó a la discusión del pacto entre el Partido Liberal y los nacionalistas-marianistas, pronunciando, por ese motivo el doctor de la Cruz, el siguiente discurso:

«La última noticia que he recibido respecto a las gestiones que se practican por los comisionados liberales, señores Vasconcelos y Caíñas con la representación del PUN y AR, para llegar al pacto o coalición de estas fuerzas políticas con el Partido Liberal, confirman la que en el día de ayer expresé después de conocer el resultado de la reunión celebrada por los propios comisionados en el Hotel Inglaterra.

«En efecto, se insiste en el día de hoy en imponer al Partido Liberal un pacto inaceptable para el Partido y de graves consecuencias para el país.

«Es inaceptable para el Partido, porque se le obliga a contribuir con sus fuerzas mediante la elección solamente de un Senador en las provincias de Pinar del Río y Matanzas, y posiblemente de dos Senadores en el resto de las otras provincias; sin que se le asegure al Partido Liberal en ninguna de esas provincias, cargos de Gobernadores y Alcaldes en los términos más importantes, con lo cual se pretende llevar a toda la masa liberal a una elección en la que sólo seis u ocho representativos del liberalismo obtienen cargos».

«Y es, por otra parte, grave y perjudicial a la situación política y al país el imponer una candidatura que está rechazada de antemano y de plano por el liberalismo: en efecto, son muchos los lugares del país en que el liberalismo reunido, ha declarado que no acata ni acepta la candidatura del doctor Gómez, y esa candidatura se sabe que ha surgido impuesta al Nacionalismo, no ha surgido entre las fuerzas iberales, como un estado de opinión ni con el apoyo de las masas liberales».

Cuando terminaron los aplausos que cerraron las últimas palabras del discurso del doctor Cruz, usó de la palabra el doctor Delfín Yebra, quien pronunció enaltecedoras frases de aliento a la masa liberal y a continuación se aprobó una moción propuesta por los doctores Heliodoro Gil y Gustavo Gutiérrez, en la cual se declara el Partido Liberal contrario a los pactos.

También fué presentada otra moción por distintos delegados de Matanzas en la que se pedía la expulsión del comandante Enrique Recio, pero la misma no prosperó a ruegos del doctor Cruz que pidió fuera aplazada, comprometiéndose el doctor Gil a ser un fiel fiscalizador para comprobar las causas que en dicha moción se le imputan al Presidente del Partido Liberal.

La Comisión Técnica

Finiquitado el anterior debate, se procedió al nombramiento de los comisionados que integrarán la Comisión Técnica del Partido, designándose dos Delegados por cada provincia, y después de haberse declarado disuelta la Asamblea Nacional se terminó el acto.

SUSPENDIDA LA ASAMBLEA PROVINCIAL DE AR HASTA PROXIMA CONVOCATORIA

Se ha suspendido, hasta nueva orden, la Asamblea Provincial del Partido Acción Republicana, que estaba fijada para el día de hoy.

LA ASAMBLEA MUNICIPAL DEL CND MATANCERO POSTULO SUS CONCEJALES

MATANZAS, octubre 29. DIARIO. Habana.—La Asamblea Municipal del CND, postuló esta tarde sus concejales. Resultaron electos: Doctor José Cabarrocas; Bernardo González; Luis Posada; Doctor José Manuel Hernández; Eulogio González; Secundino Alfonso; José M. de Armas; Alfredo Esquerré; Ricardo Coto; Aníbal Cárdenas; Angel López; Luis Blas; Ayo Hernández; José Miguenes; Oswaldo Díaz; María Valladares Gómez; Félix Guerra; Joaquín López; Evaristo Santana; Julio González y José I. Charlons. Distintos oradores pronunciaron, discursos, entre ellos el señor Eliseo Puig, el doctor Críspulo Solaún y otros.

LOVIO, Corresponsal.

LUCILA DE CASTRO REPRESENTANTE POR AR

La señorita Lucila de Castro, exquisita poetisa y una de las mujeres que con más devoción y entusiasmo ha luchado dentro del Partido Acción Republicana por la candidatura Presidencial del doctor Miguel Mariano Gómez, será postulada hoy por la Asamblea Provincial de dicho Partido, candidato a representante.

Si merecida tiene la señorita Castro su nominación, por la eficiente labor que ha realizado en favor del marianismo, aún hoy se la merece más, puesto que, por ser su fiesta onomástica servirá como un magnífico obsequio sus correligionarios, a la activa y entusiasta líder política. De sus admiradores; a la brillante poetisa.

LAS MUJERES NACIONALISTAS HOMENAJEAN A J. LUIS, BAIZAN, BERUFF Y CASABUENA

La doctora Candita Gómez Calás de Martínez Bandujo, en su carácter de Presidenta del «Directorio Nacional de Mujeres Nacionalistas» invita a todas las mujeres nacionalistas y a los amigos y simpatizadores del PPUN, al homenaje que dicha institución política femenina rinde, el próximo viernes, día primero, a las nueve de la noche, al señor Justo Luis del Pozo por su ratificación como Presidente del Partido, y a los candidatos provinciales Coronel Celestino Baizán, doctor Antonio Beruff Mendieta y doctor José A. Casabuena.

El acto tendrá efecto en el local social del directorio de Mujeres Nacionalistas, en San Lázaro 278.

Promete resultar muy lucida esta fiesta nacionalista porque concurrirá a ella lo más destacado del nacionalismo y está rodeada de los mayores alicientts.

LA SRA. CARMELA NIETO, CANDIDATO A REPRESENTANTE POR EL C.N.D.

Un verdadero acierto de la Asamblea Provincial del C.N.D. ha sido sin duda alguna, la nominación como candidato a Representante de la Sra. Carmela Nieto Vda. de Herrera, distinguida dama de nuestra sociedad, que por su labor continuada al través de sus amenas crónicas, ha penetrado, despertando simpatía y admiración, en todos los hogares cubanos. Y decimos un acierto, porque ha de reportar al Partido esta postulación, un seguro éxito, ya que la Sra. Nieto es un caso extraordinario en lo que a simpatía popular se refiere.

Carmela Nieto

FUTURO CONSEJERO POR EL «CND» HABANERO

Varios candidatos a Consejeros recomendó Acción Constructiva a la Asamblea Provincial del Conjunto Nacional Democrático, pero entre ellos se destaca de manera elocuente, por su prestigio, decencia y honradez ilimitada, la figura tradicionalmente conservadora de Nicolás Inchaurtieta.

Inchaurtieta.

Amigo leal y sincero del general Menocal y del Dr. Gabriel Casuso, el señor Inchaurtieta, se ha consagrado enteramente al Partido Conservador, primero y al Conjunto Nacional Democrático, después. En aquél, Nicolás Inchaurtieta desplegó todos sus entusiasmos juveniles, agotó su fortuna y cosechó resonantes triunfos y amargos desengaños, propios de la política. En éste, cooperando en Acción Constructica con los hermanos Casuso, está aportando sus mayores esfuerzos y su gran experiencia.

MOVIMIENTO POLITICO

Cruz-Llaneras, es el ticket liberal.—Para aunar las distintas aspiraciones suspendió ayer su Asamblea el CND capitalino.—Hasta nueva oportunidad suspendió su Asamblea Provincial Acción Republicana.—Postulaciones de Alcaldes y Concejales en el Interior.—El doctor Pérez André nos hace declaraciones.—La política en Matanzas.—Múltiples noticias políticas

LOS VALORES NUEVOS DEL PARTIDO UNION NACIONALISTA

Entre los valores más destacados de la política matancera, se halla, en primera línea el Dr. Lorenzo García Rubí Alcalde Municipal de Jagüey Grande, fundador del Partido Unión Nacionalista, elemento prestigioso, culto, y que goza de grandes simpatías en toda la provincia de Matanzas.

Como premio a sus relevantes méritos y a su consecuencia política, y como demostración de que el Partido Unión Nacionalista se propone llevar al nuevo Congreso hombres responsables y de verdadera utilidad a la Nación, lo nominaría para un cargo de Representante a la Cámara, por la provincia matanceria, dándose por descontado su triunfo.

MARCELINO ARANGO EN FAVOR DEL DR. PELAYO CUERVO

El señor Marcelino Arango valioso sargento conjuntista respecto a la postulación del doctor Pelayo Cuervo como candidato a la Alcaldía por el CND, nos ha dicho lo siguiente:

El doctor Cuervo Navarro es una figura de relieve, y su entereza moral se ha puesto tan de manifiesto, que la sargentería conjuntista no puede por menos que apoyarlo. «El Dr Cuervo representa la juventud triunfante en la política».

HOY TOMARA POSESION EL COMITE EJECUTIVO DEL PUN EN EL BARRIO DEL TEMPLETE

Los señores Laureano de la Vega, y Luis Donderiz en sus caracteres de Presidente y Secretario respectivamente del Comité Ejecutivo del PUN en el barrio del Templete, a todos los momentos de dicho Comité para el acto de toma de posesión que se celebrará hoy día 31 en Obrapía 20 altos, a las 8 p. m.

Los referidos señores advierten que por ser ésta la segunda convocatoria, se hará la constitución oficial con la mitad más uno de los componentes del Ejecutivo.

LA ASS. DE PRESIDENTES Y SECRETARIOS SE DIRIGE A LOS JEFES DEL PUUN

La Asociación de Presidentes y Secretarios del PUN habanero ha dirigido un escrito a los Jefes de dicho Partido y en especial al Presidente de la Asamblea Municipal Dr A. Beruff Mendieta, señalándoles la conveniencia de que no debe dársele apoyo a ninguna solicitud de los barrios que no sea por conducto de dicha agrupación. Firman el escrito los señores Tomás Eriza, A. de los A. Villavicencio, J. Peñalver, Tomás Ricardo Celaya, Ricardo Rizo Torres y Apolinar Alfonso.

EL DR. VIAMONTES ES UN BUEN CANDIDATO A REPRESENTANTE POR EL P. U. N.

Un verdadero acierto de la Asamblea Provincial del PUN habanero ha sido, sin duda alguna, la nominación como candidato a representante del doctor Orosmán Viamontes, consejero de Estado y una de las más valiosas figuras del nacionalismo capitalino.

El doctor Viamontes, al través de una brillante vida pública, ha demostrado relevantes condiciones de político organizador, lo que le ha granjeado las mayores simpatías.

JOSE VELAZQUEZ, ES UN GRAN CANDIDATO A CONCEJAL POR EL C.N.D., EN SANTIAGO DE CUBA

Con verdadero regocijo por parte del pueblo santiaguero, ha sido acogida la postulación a Concejal por el C. N. D., del Sr. José Velázquez Cabezas, elemento muy querido en aquella sociedad, que en todo el término tiene gran simpatía y popularidad. El Sr. Velázquez figura en la candidatura con el número 13. Sabemos que numerosos núcleo de Santiago de Cuba se disponen a apoyarlo.

José Velázquez

EL DR. PEDRO A. CASANOVA, VALOR INDISCUTIBLE DEL «PUN» VILLAREÑO

El Dr. Pedro A. Casanova candidato a Representante del «PUN» por la provincia de Santa Clara y a vez candidato a la Alcaldía de Rancho Veloz, se está entrevistando diariamente con los altos jefes del nacionalismo en relación con los problemas de dicha región.

El Dr. Casanova es una verdadera ansia del pueblo de Rancho Veloz, pues su figura está aureolada por los mayores prestigios y como candidato a Alcalde de dicho término tiene las mayores uosibilidades de triunfo.

EL DOCTOR JOSE MENDIOLA CANDIDATO A ALCALDE POR LOS CENTRISTAS DE CAMAGUEY

Desde la ciudad prócer nos comunican que el doctor José Mendiola Roura, Jefe de una de las tendencias nacionalistas que luchó frente a la del doctor del Cristo, será nominado candidato a la Alcaldía de Camagüey por el Partido Centrista, considerándose un fuerte candidato frente a los de los demás partidos.

LAS MUJERES NACIONALISTAS SERAN GRANDEMENTE AGASAJADAS EN CIENFUEGOS

Elementos procedentes de Cienfuegos nos informan que en dicha ciudad se están preparando grandes festejos para recibir al Directorio Nacional de Mujeres Nacionalistas.

El Alcalde y las demás autoridades han organizado un grandioso programa de recibimiento que incluye la celebración de fiestas públicas, etc...

Se han organizado algunos actos políticos donde usarán de la palabra distinguidos oradores, entre ellos la señorita Caridad Cabrera, líder del Directorio en Cienfuegos; la señorita Eva Rodríguez del Rey, figura gentil de la intelectualidad villareña que ha aunado en su vibrante simpática personalidad la gracia criolla, la cultura sólida y el talento positivo.

Concurrirán a esos actos numerosos líders del nacionalismo villareño, entre ellos el doctor Laredo Brú, Jefe de dicha provincia; el Dr. José A. Cabrera; Rodrigo López, el docto Morales Patiño y otros...

LA ASOCIACION NACIONALISTA DE LA ACERA DEL LOUVRE Suspende sus Festejos

Los dirigentes de la Asociación Nacionalista de la histórica «Acera del Louvre», señores Juan Gutiérrez, Presidente, doctor Octavio Cubillas, Director Político y Teodoro de Lara, Secretario, nos han visitado para darnos cuenta de que por acuerdo de la Junta directiva de dicha Asociación, se han suspendido los festejos que tenían anunciados.

En su oportunidad se anunciará los nuevos actos que sean organizados por la Asociación Nacionalista de la «Acera».

EL DOCTOR RAMIREZ ANDRE NO ES CANDIDATO A REPRESENTANTE POR A. R.

La señora Pura Pérez Rivero, defensora de la candidautra a Concejal por el PUN, del doctor Oscar Ramírez André, nos escribe para que rectifiquemos una información nuestra en la que decíamos que dicho señor era candidato a Representante por «Acción Republicana».

LICENCIAS A CANDIDATOS EN GOBERNACION

Por ser candidatos a Representantes disfrutan de licencia desde ayer los doctores Raúl García Lago y Gonzalo González, altos funcionarios de la Secretaría de Gobernación. Ambos son nacionalisoas.

Sr. Simeón Ferro, joven político y comerciante de la región pinareña, quien ha sido nominado candidato a Senador por el Partido Unión Nacionalista con premio a la efectiva labor que ha realizado en favor del Nacionalismo Vueltabajero. El señor Ferro, es el primer lugarteniente del Presidente del PUN Justo Luis del Pozo en Pinar del Río

SALVADOR DIAZ VERSON ES PROCLAMADO CANDIDATO A LA ALCALDIA DE LA HABANA

En la tarde de ayer tuvo efecto la asamblea del Partido Unión Ciudadana para proclamar su candidato para la alcaldía y los concejales que candidato a la alcaldía el joven petoral. Desde muy temprano ómnibus, camiones cubiertos de banderolas, pasquines y símbolos del partido irrumpían en las cercanías del círculo. Comisiones de los distintos barrios fueron invandiendo el amplio local donde se encuentra instalada las oficinas de «Unión Ciudadana» Una vez comenzada la asamblea resultó proclamado por unanimidad candidato a la alcalda, el joven periodista, figura destacada de nuestra juventud revolucionaria y sagaz investigador policiaco señor Salvador Díaz Versón. Aplausos estruendosos resonaron durante varios segundos al saberse ésta designación.

Terminada la asamblea se improvisó una larga caravana de ómnibus que recorrieron los distintos barrios habaneros finalizando con una fiesta política en el Cerro. Allí hicieron uso de la palabra varios oradores que expusieron los méritos de Díaz Versón, y la línea programática del Partido Unión Ciudadana. La multitud de personas que presenciaba dicho acto aplaudieron calurosamente al joven candidato cuando en términos sincero hizo uso de la palabra exponiendo su programa de gobierno caso de ocupar la alcaldía de la Habana.

Con los últimos rayos de sol se dió por terminada esta primera fiesta del partido Unión Ciudadana que comienza con verdadero éxito su campaña política.

LOS AMIGOS DE ANTONIO MARTINEZ EN EL BARRIO DE P. GRANDES

Anteanoche, en los altos del café Cerro Moderno, se reunieron numerosos amigos y simpatizadores del señor Antonio Martínez, candidato a Representante por el PUN, constituyéndose un comité de propaganda en favor de dicho líder nacionalista.

Se acordó unánimemente la constitución de la siguiente directiva: Presidentes de Honor: Coronel Carlos Mendieta Montefur; Coronel Celestino Baizán y doctor Antonio Beruff Mendieta. Presidente: Juan Rodríguez. Vice: Ricardo Evora. Secretario: José Mac Námara, Vice: Ansel mo Fonte, tesorero: Miguel Pí; Vice: Antonio Martínez; Vocales: Regino Sarmiento; Mariano Campos; Regino Morales; José Martínez; José Martínez; Dominyo Vidal; Eloisa Santos; Josefa Solano; Fernando del Busto; Francisco Domínguez; Francisco Brito; Gabriel Romero; Antonio Placencia; Evaristo López; Guillermo Evora; Dolores Mestre; Valentina Torres; Angel Figueredo y Jesús Fernández.

Hicieron uso de la palabra distintos oradores entre ellos, los señores Feito Mayers; Mario Barbón; haciendo el resumen de manera elocuente el señor Antonio Martínez. Una selecta concurrencia femenina realzó el acto.

LOS AMIGOS DE NORIEGA

Para el próximo día 31 tendrá efecto en el Círculo Nacionalista de Figuras 26, una fiesta política organizada por los «Amigos de Ramón Noriega» en honor del coronel Celestino Baizán, doctor José Ambrosio Casabuena, doctor Antonio Beruff Mendieta y otros candidatos del PUN.

A dicha fiesta han prometido su asistencia destacadas figuras representativas del Nacionalismo habanero.

PABLO PEREZ SUBIRAT, RUMBO A CAMAGUEY

Ha regresado a Camagüey, el señor Pablo Pérez Subirat, que será postulado candidato a Representante por Acción Republicana en dicha provincia. Un numeroso grupo de amigos y simpatizadores lo despidió.

DR. EDUARDO SUAREZ RIVAS PRESIDENTE DEL PARTIDO LIBERAL EN SANCTI SPIRITUS

En el día de hoy ha regresado a su Término ,después de tratar ampliamente con el Dr. Manuel Capestany los problemas provinciales del liberalismo villareño, el Dr. Eduardo Suárez Rivas, Presidente del Partido Liberal en Sancti Spíritus y jefe de la circunscripción espirituana, cuyo nombre prestigioso y popular se baraja insistentemente para el Gobierno Proviicial de las Villas o una de las dos senadurías que corresponden, caso de que se efectúe la coalición liberal con los partidos afines y le corresponda esa posición al Partido del gallo y el arado.

El Dr. Suárez Rivas, civilista notable, orador brillante, figura joven, simpática y popular entre las masas liberales, vinculado al Dr. Capestany, es sin duda alguna una de las más destacadas figuras actuales del liberalismo en las inquietas Villas y su candidatura de triunfo arrollador.

DIRECTORIO NACIONALISTA DE LA ACERA DEL LOUVRE.

En días pasados se celebró en la residencia del batallador político Rogelio Riquelme, Presidente de este Directorio, una reunión política a la que asistieron los candidatos a Representantes: Ricardo Cabanas, Emilio Vasconcelos, Pepe Gaau Agüero, Gonzalo González; y a Concejales, doctor Manuel Sanjiau, doctor Oscar Remírez, Augusto Martínez Pereira, Huerta Oliva, Ponce.

Después de animados debates, se nombró una comisión para visitar a los candidatos que calorizan esta Asociación, invitándolos para una próxima reunión donde darán a conocer las plataformas que desarrollarán cuando sean nominados por el voto popular. Otro acuerdo tomado fué preparar una gran fiesta política, proposición hecha por el doctor Sanjiau, director político, moción que fué muy defendida por el incansable Pedro R. Palma Augusto Partínez Pereira Director de Propaganda de este Directorio.

LA DRA. GOMEZ CARBONELL OBJETO DE UN HOMENAJE EN JARUCO

La Dra. María Gómez Carbonell, Presidenta de la «Alianza Nacional Feminista» y destacado líder del del conjuntismo habanero, fué objeto de un grandioso homenaje de afecto y simpatía en el término de Jaruco.

Gran recibimiento le tributaron a la ilustre feminista que recibió allí las más elocuentes pruebas de admiración y adhesión.

La Dra. Carbonell pronunció una brillantísima pieza oratoria arrancando los más férvidos aplausos del auditorio.

TRIBUNAL SUPERIOR ELECTORAL

Reclamaciones del CND y del PUN de Vueltas y de Marianao, admitidas

El Tribunal admitió la reclamación del doctor José A. Espinosa, a nombre de Manuel Arango Alarcón y otros, contra el Conjunto Nacional Democrjático de Vueltas.

Y la del procurador Enrique Puri, a nombre de Rogelio Núñez y otros, contra la supuesta segunda convocatoria para la constitucion de la Asamblea municipal del Partido Unión Nacionalista de Marianao.

Instrucción general dictada

Dictó el Tribunal la Instrucción general 69, en relación con el artículo 61 del Código Electoral.

Otras resoluciones. Admitida la de Vueltas, establecida por el procurados Estanislao Vega.

Admitió ayer el Tribunal la reclamación del procurador Estanislao Vega, a nombre de Francisco Corcho y otros, contra la sesión y sus acuerdos, elecciones y designaciones que se dice efectuadas por la Asamblea Municipal del Partido Conjunto Nacional Democrático de Vueltas, el 25 del actual, y que pase al ponente para estudio.

Acordó no admitir la reclamación del procurador Enrique Puri, a nombre de Rogelio Núñez, contra el Partido Unión Nacionalista de Marianao.

Nula la sesión del CND en La Salud

También acordó declarar con lugar la declamación del procurador Pedro Sánchez Rey, a nombre de Simón Agapito González y nula la sesión impugnada del Conjunto Nacional Democrático de La Salud.

Sin lugar la apelación.

El Tribunal desestimó la apelación establecida contra la resolución dictada en la reclamación contra el Conjunto Nacional Democrático de Camagüey.

No ha lugar a la recusación

Sin lugar la recusación de Roberto Curiel López, contra el presidente y secretario de la Junta Municipal Electoral del Este de la Habana.

Con lugar la Liberal d eM. Gómez

Y, finalmente, declaró con lugar la reclamación de la doctora María Rosell, a nombre de Caridad María Carol y otros, contra la sesión de la Asamblea municipal liberal de Máximo Gómez, de 15 de octubre corriente y nula dicha sesión y nulos todos sus actos, acuerdos y designaciones.

DICE EL DR. PEREZ ANDRE Q. EL FALLO DEL TSE HA TENIDO LA VIRTUD DE UNIFICAR A TODO EL PUN DE ORIENTE

Declaraciones del gobernador de Oriente, doctor Angel Pérez André alrededor del fallo dictado por el Tribunal Superior Electoral en las reclamaciones contra la Asamblea Provincial del Partido Unión Nacionalista de aquella provincia:

Dice el gobernador de Oriente doctor Pérez André «que acepta el fallo del más alto Tribunal Electoral de la República porque como funcionario y ciudadano está en el deber de acatar y respetar las resoluciones de los Tribunales de Justicia». Y agrega que «aunque aparentemente parece que perjudica sus intereses políticos, que son los del Partido, no lo es así, porque dicho fallo ha tenido la virtud de unificar a todos los nacionalistas de Oriente, a los verdaderos nacionalistas que siguen principios y no hombres, permitiéndose opinar así por las noticias que constantemente ha estado recibiendo de todas las Asambleas Municipales del Partido en aquella Provincia de mantenerse firmes en las filas nacionalistas no obstante haber desertado de las mismas los que pretendían dominarlas con fines exclusivamente personales. Parto para mi región lleno de optimismo y de fe en el triunfo del nacionalismo coligado con todas las fuerzas afines».—Dr. A. Pérez André.

GUSTAVO RASCO CONCEJAL DE SAGUA

El joven Gustavo Rasco, valor político de Sagua la Grande, ha sido designado por la Asamblea del CND de aquella localidad, candidato a Concejal con el número nueve en los próximos comicios.

La nominación del señor Rasco se debió a su gran arraigo entre los «muchachos del coronel Robau» quienes le brindaron su decidido apoyo.

LA ASAMBLEA DEL «PL» EN MATANZAS POSTULO ALCALDE Y CONCEJALES

La Asamblea Municipal del Partido Unión Nacionalista postuló esta tarde para Alcalde de Matanzas al señor César Casas Rodríguez y para Concejales a los señores Benjamín Vinajeras, Andrés Hernández, Ramón Arencibia, Manuel Lago, Andrés Lorenzo Juan González, Clemente Abascal, Agustín Mozo, Rubén Font Esther López, José Aguirregaviria, Elena Pérez, Abelardo Alonso, Tomás Araya, Sixto Lecuona, José González, José Pelayo, Julio Castillo Alberto Lara, Mario Villavicencio y Virgilio Flavia. César Casas será postulado también por los Partidos Liberal y Acción Republicana.

LLOVIO, Corresponsal.

ES CASI SEGURO QUE EL CND EN ENCRICIJADA POSTULE A LEONCIO ANGEL CANDIDATO A ALCALDE

Grandes posibilidades de éxito tiene el señor Leoncio Angel dentro del núcleo conjuntista de Encrucijada, en su aspiración a que lo postulen Alcalde de dicho término.

LOS AMIGOS DE REYES SE CONSTITUYEN EN EL BARRIO DE VILLANUEVA

Mañana se efectuará el acto de toma de posesión de la Directiva electa de la Delegados «Amigos de Pérez Reyes», en el Barrio de Villanueva, con una prometedora fiesta política.

Han prometido asistir distinguidas personalidades del nacionalismo capitalino lo que le dará mayor realce al acto.

EL DR. JOSE A. PASCUAL SUAREZ CANDIDATO A REPRESENTANTE POR EL «CND» EN SANTA CLARA

En las nominaciones que hizo el pasado martes el Conjunto Nacional Democrático de la provincia de Santa Clara, incluyó en la boleta de Representantes, al letrado de esa ciudad y de la Habana, Dr. José A. Pascual Suárez, de probada historia revolucionaria, culto, talentoso, cívico, que cuenta con las generales simpatías de propios y extraños por su amplio espíritu de democracia y sus arraigadas convicciones.

Dr. J. A. Pascual.

El doctor Pascual es candidato de triunfo en todos y cada uno de los 32 términos municipales de las inquietas Villas y lo mismo sus correligionarios que sus adversarios se disponen a darle abundantes «preferencias» en los comicios del 15 de diciembre.

Esas son las noticias que nos llegan de la región de Marta Abreu y Miguel Jerónimo Gutiérrez y nos las confirman los comprovincianos del doctor Pascual en esta capital, que son muchos y a los cuales sirve con desinterés y eficacia, sin titubeos ni prevenciones y que tienen la seguridad de que «el muchacho» laborará en la Cámara Baja por su amada provincia.

QUEDO SUSPENDIDA AYER LA ASAMBLEA MUNICIPAL DEL CND. HOY CONTINUARA POSTULANDO CONCEJALES

Ayer se celebró, dentro del mejor entuisasmo, la Asamblea Municipal del Conjunto Nacional Democrático en su círculo oficial de Prado 93, concurriendo a ella casi la total cifra de sus degedaos.

Con el fin de aunar definitivamente los intereses, se acordó suspenderla, para así poner presentar debidamente las candidaturas.

Hoy continuará la sesión con el fin de hacer las postulaciones de concejiaes.

POLITICA MATANCERA

Ayer, en horas de la tarde se reunió en Matanzas la Asamblea Municipal del PUN, para designar el candidato a la Alcaldía y los veintiún concejales que corresponden a este Ayuntamiento.

Resultó nominado, el Sr. César Casas Rodríguez, quien también lo ha sido por AR y por el Partido Liberal.

La candidatura conjuntista en esta provincia resulta formidable comparándola con la del Partido Liberal y también con la del PUN y Acción Republicana, siendo lo más flojo de ella, el nominado para Gobernador señor Bretos, que aun siendo persona conocida y elemento joven y distinguido no tiene como político el conocimiento que se necesita para mover las masas en una aspiración que reviste tanta importancia. Luis Anglés, viejo paladín menocalista del Perico y gran amigo de Menocal y Verceja, habría sido mejor candidato que Bretos al Gobierno Provincial, pero, ya el mal no tiene remedio y los antiguos conservadores tienen que aceptar los hechos consumados.

En la candidatura para representante figuran elementos valiosos, como los hermanos Cambó, de Cárdenas, la señorita Alicia Paniagua, de Jovellanos, el doctor José Trasatto, del Perico el doctor Gundián, de Alacranes, el doctor Olivella, de Máximo Gómez, y el doctor Pérez Jorge, de Matanzas, todos, figuras de relieve positivo y personas de solvencia moral y económica. Agreguémosle a estos las candidatura senatorial compuesta por Verceja, Alonso Pujol, Pedemonte y Críspulo Solaún y la de la Alcaldía de Matanzas del señor Amézaga y convendremos, en que para vencer a estos elementos sería necesario ponerles enfrente la fuerza electoral de todos los partidos unida.

Para la Alcaldía de Colón, llevan de candidato los nacionalistas al doctor Valdés Caro, profesional muy querido y político joven que hizo a sus espensas la reorganización del PUN, en el Término colombino, al doctor Valdés Caro, sólo podría derrotarlo el doctor José M. Gutiérrez, que ha sumado al marianismo el 80 por ciento del electorado liberal de ese término, pero el doctor Gutiérrez va de candidato a senador en el pacto de Acción Republicana y los marianistas, lo que asegura la elección por gran mayoría del joven profesional Valdés Caro.

Hoy hará el Partido Unión Nacionalista de esa provincia las nominaciones de candidatos a Senador, Representante, Consejero y Gobernador de la Provincia. Hasta ha pocos días no había dificultades en el seno del PUN, para hacer las designaciones de candidatos, pero en las últimas horas, debido a los juegos de cubilete del doctor Acosta que le encienden una vela a Dios y otra al diablo, se ha enredado la pita de tal manera que nadie sabe lo que puede suceder de la Asamblea Provincial del PUN en Matanzas, pero de lo que sucederá en ella, no podrá ser culpado nadie más que el jefe del Partido, que por decir a todo «bien va» y por alentar a cuantos a él recurren en solicitud de apoyo político, ha hecho que se triplique el número de aspirantes a candidatos, aunque no corren ningún riesgo de perder sus puestos en la boleta el doctor Máximo Rodríguez Alonso, figura la más destacada del nacionalismo y la más querida, Paulino Solés, Alcalde de la gentil Yucayo, Alberto Valdés Caro y José Ignacio Forns, en última hora y apoyado por el Secretario de la Presidencia, aspira a ocupar un número en la candidatura de representante del PUN, el doctor Jordán, hasta ayer miembro de la Asamblea Provincial del liberalismo e igualmente le ha brindado su apoyo el doctor Acosta al doctor Horacio Martínez Franque y a Mario Castillo que se consideran seguros de su nominación.

El hermano del poeta de la Zafra Luis Acosta, será también candidato a Conspero Provincial.

Corresponsal Político.

EL DR. LANDA DE TOURNEE POLITICA POR EL INTERIOR DE LA PROVINCA

Ayer estuvo recorriendo diversos términos de la provincia de la Habana, el Dr. Gabriel Landa, candidato a Representante por el PUN. De Alquízar nos informan que a él fué objeto de un gran recibimiento

El diario aéreo

"La Voz del Aire"

Que se radia de 9 a 10 y media de la noche simultáneamente por onda larga CMCD, 960 kilociclos, y onda corta COCD, 6.130 kilociclos, o 48.92 metros

Ofrece

DIEZ BILLETES Y MEDIO DE LA LOTERIA NACIONAL

en

38 REGALOS

Con motivo de cumplirse el segundo año de su fundación.

OIGA EN «LA VOZ DEL AIRE» LAS BASES PARA PARTICIPAR DE ESOS REGALOS

Trasatlántica Francesa

LUNES 2 Diciembre

A ESPAÑA en 9 días "MEXIQUE"

CORUÑA, GIJON, SANTANDER y ST. NAZAIRE.

Para VERACRUZ: "MEXIQUE", 25 NOVIEMBRE

Salidas Semanales

NEW YORK — INGLATERRA — HAVRE por los super-paquebots: "NORMANDIE", "ILE DE FRANCE", "CHAMPLAIN", "LAFAYETTE".

AGENCIA GENERAL O'Reilly 66 Apartado 1090 — Tel. M-9881 Cable: TRANSAT

OFICINA DE 3a. CLASE Inquisidor 37 TEL. M-4528

Motonaves Alemanas "IBERIA" y "ORINOCO"

Elegantes, Seguras y Rápidas

A ESPAÑA (Vigo, Coruña, Gijón, Santander) SOUTHAMPTON, BOULOGNE S/M y HAMBURGO

Oficina Tercera ACOSTA Nº 4 Tel. M-8447

Novbre. 4 Diciembre 5. Enero 6.

Agencia: Luis Clasing EDIF. HOTEL PLAZA TEL. A-4878

HAPAG HAMBURG-AMERIKA LINIE

COMPAÑIA HAMBURGUESA

Excursiones a EUROPA 70 días $800.00

" a MEXICO 19 " $170.00

Compañía Trasatlántica Española

Servicio De Vapores Correos Todo el Año.

El rápido vapor correo "CRISTOBAL COLON" saldrá el 18 DE NOVIEMBRE, para, VIGO, CORUÑA, GIJON, SANTANDER Y BILBAO —vía New York—

El rápido vapor correo "MANUEL ARNUS" saldrá el 16 DE NOVIEMBRE, para, CADIZ Y BARCELONA —vía New York—

Salidas para VERACRUZ:

Vapor "MANUEL ARNUS" . . . . . 7 de Noviembre

Vapor "CRISTOBAL COLON" . . . . . 11 de Noviembre

Agentes Generales:

GARCIA & DIAZ, Ltda. Palacio de la Lonja, Apartado 1690. Teléfonos: M-6911 y M-6912. Cablegramas: Amgardiaz.

M.E.C.D. 2016

DESISTIO EL GOBIERNO ARGENTINO DE ESTABLECER EL IMPUESTO ADICIONAL DEL 10 POR 100 AL TABACO

Desde 1932 no se exportaba tanto azúcar a los E. U.

Hasta el día 15 la exportación de 1935 excedía en 437,827 tons. a las realizadas el año anterior

Hasta el 15 de octubre y de acuerdo con datos oficiales de la Corporación Exportadora Nacional de Azúcar, ha exportado Cuba un total de 2.181,429 toneladas de azúcar, o sea 437,827 toneladas más que en igual período de 1934.

Véase a continuación las exportaciones de enero a octubre 15 de los últimos años, según cifras oficiales de dicha entidad:

Hasta octubre 15	Toneladas
1932	2.189,959
1933	1.965,805
1934	1.743,602
1935	2.181,429

De acuerdo con las anteriores cifras, se han superado en el presente año las exportaciones de los dos años anteriores.

EL ORO y la PLATA

Cotizaciones al cierre ayer, en la Bolsa de la Habana:

Plata contra billete americano	98	98⅝
Oro acuñado contra billete americano	160	166

La Cám. Americana de Comercio recogió ayer con mucho cariño al Sr. Ward, que regresó de E. U.

El Sr. Maurice T. McGovern, presidente en funciones, presidió la sesión del Consejo de directores de la Cámara de Comercio americana de Cuba, celebrada ayer. El señor George S. Ward, miembro del Consejo, que regresó recientemente de unas vacaciones en los Estados Unidos, asistió a la sesión y fué recibido calurosamente. Los otros directores presentes eran los señores Albert W. Benson, Henry M. Coleman, Henry C. Hart, Maurice J. Leonard, H. F. Manning, G. Grant Mason, Jr., Fred A. Morris, Charles W. Monroe, Edward F. Crab, W. W. Schuyler y Will P. Taylor.

Funcionarios de la Cámara y presidentes de comités permanentes rindieron informes, prestándose atención, además, a nuevos proyectos de ley del Gobierno cubano.

La Simmons Company, División de Cuba, con Alberto Landa como representante, fué admitida en la Cámara como socio activo.

GODOY-SAYÁN
SEGUROS Y FIANZAS
(INSURANCE AND BONDING)
TELÉFONOS: M-9866. M-9867.
AGUIAR 77.
HABANA, CUBA

MERCADO DE GRANOS

Cierre ayer, en Chicago, recibido por el hilo directo de Luis Mendoza y Compañía:

Trigo:	
Diciembre	97¼
Mayo	97⅛
Julio	88¾
Maíz:	
Diciembre	58⅜
Mayo	58¼
Julio	59⅜
Centeno:	
Diciembre	49¼
Mayo	51⅛
Trigo de Winnipeg:	
Diciembre	85⅝
Mayo	89⅝

PRECIOS DE MIEL Y CERA

Precios que se pagan a los productores en esta capital:

Miel: 34 centavos galón en barriles viejos, y 36 centavos en barriles nuevos.

Cera amarilla: 16 centavos la libra.

Se vendieron ayer 2,000 toneladas más de crudos procedentes de Islas Filipinas al precio de 3.28 centavos

Los de Puerto Rico, para pronto embarque, se ofrecían al tipo de 3.35. Otras ofertas para Diciembre y Enero a 3.30. Los futuros perdieron puntos en relación con el día anterior

La Colonial Sugar, de New Orleans, hizo dos compras más ayer: una de 1.000 toneladas de Filipinas, para embarcar en enero-febrero, y la otra de igual cantidad (1.000 toneladas) de la misma procedencia, para embarque en febrero marzo, a 3.28.

Ambas ventas, efectuadas al mismo precio del martes, fueron reportadas después del cierre de la Bolsa del Azúcar de New York.

Antes, o desde la apertura del mercado de embarque, había limitadas ofertas de crudos, dentro de la cuota del presente año, en almacen y para pronto embarque, a la base de 3.60; de Puerto Rico y fuera de la cuota de este año, para pronto embarque, a 3.35; para embarcar en febrero-marzo de esta misma procedencia a igual precio; de Filipinas, para embarcar en diciembre-enero y enero-febrero, a 3.30, y para embarque en febrero-marzo a 3.35.

Los compradores en esos momentos solamente mostraban interés por crudos en las posiciones que les conviniese, a 3.25, equivalente a 2.35 costo y flete para los de Cuba.

LOS FUTUROS.—Experimentaron nuevo retroceso en sus cotizaciones, cerrando con pérdidas de los puntos que el lector verá en otro lugar. Las informaciones de última hora no dicen todos los factores que justifican esa baja. Las ventas en la Bolsa del Azúcar sumaron solamente 5.800 toneladas en las seis posiciones.

EL REFINADO.—Actuó sin cambio. Sigue cotizándose al nivel de 5.20 centavos, con extracciones muy favorables.

MERCADO DE LONDRES.—Cerró con tono sostenido, sin que experimentasen cambio los crudos. Las cotizaciones de la Terminal fueron éstas:

	Cierre del 29	Cierre del 30
Octubre	4/ 9	4/ 9
Diciembre	4/11½	4/11¼
Enero	4/11½	4/11½
Marzo	5/—¾	5/—¾
Mayo	5/ 2½	5/ 2¼
Agosto	5/ 4¾	5/ 4¼
Diciembre	5/ 6½	5/ 6

LAS EXISTENCIAS.—Las existencias de crudos en los almacenes afianzados de New Lork eran ayer de 295.180 sacos, contra 309.181 el martes.

EL PRECIO «SPOT».—La cotización «spot» de Willett & Gray, correspondiente al martes de esta semana, fué de 3.60.

TABACO

Ciento cincuenta tercios de terceras de Remedios, de dos tiempos, pasaron a manos de firmas exportadoras. Tenemos la impresion de que este tabaco se destina a fabricantes de los Estados Unidos.

Otra firma exportadora está registrando unos trescientos tercios de octavas de la mencionada procedencia que, después de despajilarlas, ha de embarcarlas a la consignación de un fabricante en Tampa establecido.

Lotes de otras clases registran estos días varias firmas que compran para satisfacer necesidades de sus clientes del Norte. Daremos los detalles.

Apuntábamos ayer la mejoría experimentada en la producción de septiembre, en las fábricas de torcido que en la gran República vecina emplean en sus «ligas» materia prima de Cuba. Las operaciones arriba dichas y las otras que apuntaremos el término de los registros, constituyen parte de la repercusión del aumento del consumo cuyos tantos por cientos dábamos en nuestra información anterior.

Lotes de rezagos de Partido con destino a fabricantes de Tampa, y otras compras que han de efectuar manufactureros que se esperan, han de dar al mercado alguna actividad más en los próximos días.

Los fabricantes locales de cigarrillos también han de volver a actuar muy pronto. Posiblemente algunos hayan comprometido varios lotes de clases bajas de Vuelta Abajo en los almacenes de esta capital.

LAS ENTRADAS DE RAMA

Durante el día de ayer entraron en la plaza, procedentes de las zonas productoras, las partidas de tercios y pacas que relacionamos a continuación:

De Pinar del Río, para Méndez-Parra y Compañía, 168.

De Sábalo, para Calixto López y Compañía, 12.

De San Juan y Martínez, para la Cuban Land and Leaf Tobacco, 249.

De Cumanayagua, para J. B. Díaz y Compañía, 102.

De Placetas, para estos señores: Menéndez y Compañía, 197. Hijos de F. Gutiérrez, 147. Sidney Rothschild, 449. H. Duys y Compañía, 200. S. Dupin Havana Tobacco, 327.

COMPRAS EN LOS CAMPOS

Angel Fernández Marcos compró los tercios de colas de la renombrada vega «El Ingenio».

También compró el mencionado perito los broncos y las colas de la finca «San Vicente».

Son ciento setenta tercios los de «El Ingenio», y más de trescientos los de «San Vicente».

Las quintas y segundas de la escogida que hizo este año en Zaza del Medio el señor Cándido Rodríguez, fueron compradas por firmas exportadora de esta capital. Un total de ciento treinta y un tercios de ambas clases.

BONOS DE CUBA

Cierre ayer, en New York, recibido por el hilo directo de Luis Mendoza y Compañía:

	Comp.	Vend.
Speyer, 5%	99¾	100
Speyer, 4½%	93½	97½
Morgan, 5%	98	100
Morgan, 5½%	98	100
Obras Públicas	35⅛	36⅜
Hav. Elec. Ry., 5%	—	—
Hav. Elec. Ry., 5%	—	—
Cuba Railroad, 7½%	48¼	48¾
Cuba Railroad, 5%	44¼	45
Cuba Northen, 5½%	49½	50¼
Eastern Sugar, 7½%	12	14
Manati Sugar, 7½	20	25¼
Inte. Tel., 4½%	78	78½

MERCADO DE ALGODON

Cierre ayer, en New York, recibido por el hilo directo de Luis Mendoza y Compañía:

Diciembre	10.97
Enero	10.82
Marzo	10.85
Mayo	10.85
Julio	10.84
Octubre	10.73

MERCADO DE CAFE

Cierre ayer, en New York, recibido por el hilo directo de Luis Mendoza y Compañía:

Diciembre	4.90
Marzo	5.03
Mayo	5.14
Junio	5.23
Septiembre	5.32

MERCADO DE PIELES

Cierre ayer, en New York, recibido por el hilo directo de Luis Mendoza y Compañía:

Diciembre	11.55
Marzo	11.90
Nuevo:	
Junio	12.25
Septiembre	12.55

CAMBIOS EN NEW YORK

Cierre ayer, en New York, recibido por el hilo directo de Luis Mente. El problema igetaoinsrdetaoi doza y Compañía:

Libra esterlina	4.92
Francos	6.59⅛
Pesetas	13.65

Lea ¡ALERTA! al mediodía.
Y AVANCE por la tarde.

Operaciones de Cambio

ESTE Banco es uno de los más grandes factores en los mercados internacionales de cambio.

Las numerosas unidades que forman su organización mundial despachan diariamente un considerable volumen de operaciones de este género, merced a lo cual los clientes de nuestras Sucursales Cubanas obtienen siempre los tipos más favorables.

The National City Bank of New York

Activo: Más de mil millones de pesos

Oficina Central: 55 WALL ST. NUEVA YORK E. U. de A.

Oficina Principal en Cuba: Presidente Zayas esquina a Compostela. La Habana

Sucursales Cubanas: LA HABANA (Sucursales Urbanas) CUATRO CAMINOS, GALIANO, LA LONJA, PLAZA DE LA FRATERNIDAD, CAIBARIEN, CAMAGÜEY, CÁRDENAS, CIENFUEGOS, MANZANILLO, MATANZAS, SANTA CLARA, SANTIAGO

87 Sucursales Extranjeras en 24 países

4000 Corresponsales

ACCIONES DE LOS BANCOS

Guaranty	282
Chase Bank	113½
City Bank	34¼
Irving	15¼
Chemical	56½
Bankers	58¾
First National	1.785
Hanover	111¾
Boston	41½
Royal Bank	155

LADRILLOS del TEJAR 'TOLEDO'
Consistencia. Uniformidad y Servicio.
Telf: FO-7016 Marianao.

Cotizaciones

NUEVA YORK, octubre 30. AP.—Cotizaciones de la Bolsa de New York:

Acciones: 2.149.100.

Bonos: $9.413.200.

COTIZACION DE LA PESETA

La peseta española se cotizó al cierre del mercado ayer, a razón de 7.31.52 por dólar.

COTIZACION DEL FRANCO

El franco francés se cotizó ayer al cierre del mercado, a razón de 15.15 por dólar.

COTIZACION DE LA LIBRA

La libra esterlina se cotizó ayer, en el mercado local, a $4.92⅛.

GANADO

LOS PRECIOS EN PIE

Precios pagados por compradores, entregado el vacuno en el punto de origen, y en esta capital el de cerda y lanar:

	Ctvs. Libra
Vacuno, a	3½
Cerda, de 7¾ a	9
Lanar, de 3 a	3½

LOS PRECIOS DE LA CARNE

Los precios que rigen en los Mataderos de esta capital para las carnes, son los siguientes:

	Ctvs. Kilo
Vacuno, de 15 a	16
Cerda, de 25 a	30
Lanar, de 15 a	25

MATADERO DE LUYANO

Se sacrificaron ayer, en el Matadero de Luyanó:

	Cabezas
Vacuno	72
Cerdos	31
Carneros	15

MATADERO INDUSTRIAL

Se sacrificaron ayer, en el Matadero Industrial:

	Cabezas
Vacuno	163
Cerdos	73
Carneros	38

CARROS ENTRADOS

Ninguno.

LA PLATA EN TORONTO

Cierre ayer, en Toronto, recibido por el hilo directo de Luis Mendoza y Compañía:

Diciembre	65.53	65.57
Marzo	65.90	65.97
Mayo	66.00	66.40

CASTELEIRO Y VIZOSO
TALLER DE REPARACION
MAQUINAS DE ESCRIBIR

BOLSA DE LA HABANA

COTIZACION OFICIAL DE AYER EN LA BOLSA DE LA HABANA

Bonos y Obligaciones	Comp.	Vend.
República de Cuba:		
Speyer, 1904	99	—
Deuda Int, 1905	90	—
Morgan, 1914	99	102
Cuatro y medio, 1909	95	100
Morgan (5½) 1923	99⅜	103
O Públicas (5½) 1945	35	36
Obligs Oro (5½) 1935	20	50
Recibos de Depósito de Obligaciones Oro	12	17
Azúcar (5½) 1940	93	—
Rep Cuba, Morgan (Serie 1925) 5½% — 1927:		
H Vence 1 julio 1935	98	—
I Vence 1 julio 1936	96	—
J Vence 1 julio 1937	95½	—
Ayunt Hab 1a Hipt	98½	—
Ayunt Hab 2a Hipt	99½	—
Centro Asturiano	39	—
B Territorial, Serie B	40½	—
Cervecera	40	49
Cervecera Oblig no hipt	7	12
Gas	104	109
Hav Elec (Consol)	33	36
Hav Electric, Debentures Obligs no hipt	4½	5½
Jarcia Matanzas	96	—
Edificio La Metropolitana, S A	10	—
Mercados de Abasto y Consumo la Hipt	37	50
Nueva Fábrica de Hielo	103	—
Papelera Serie B	96	—
Teléfono	86	—
Unidos	10	—

ACCIONES	Comp.	Vend.
Banco Territorial	—	—
B Territorial (Benef)	—	—
Cervecera	21½	40
Fec C Consolidados de Cuba, P	3½	4½
Cuba, R R	7	—
Obras y Jarcia	10	—
Hav Elec Utilities Com, P 6 por 100	35½	40
Hav Elec Utilities Com, P 5 por 100	11	15
Hav Elec Railway Com, preferidas	2½	7
Hav Elec Railway Com, comunes	¼	1
Jarcia, P	49	—
Jarcia, C	8½	15
Licorera de Cuba	3¾	6
Mercantil, La (Seguros)	60	—
Metropolitan Auto	100	—
Naviera, P	7	—
Naviera, C	1	—
Nueva Fábrica de Hielo	138	—
Nueva Fábrica de Hielo, beneficiarias	29½	38
Pesca, P	25	80
Pesca, C	4	20
Teléfono, P	41	50
Teléfono, C	11	—
Unidos	1⅞	2¾
Unión Oil	1½	4⅝

COTIZACION LIBRE

Bonos y Obligaciones	Comp.	Vend.
Inter Tel Convert, 4 y medio por ciento	77	83
Inter Tel, 5 por ciento, 1955	71	79
Cuba Tel Co, 7 y medio por ciento	84¼	—
Cuba, R R, 5 por ciento, 1952	45	—
Cuba, R R, 7 y medio por ciento, 1936	49	—
Norte de Cuba, 5 y medio por ciento, 1942	48	—
Manati Sugar, 5 y medio, 1942	12	—
Vertientes Sugar, 7 por ciento, 1942	9½	—
Eastern Sugar, 7 y medio, 1937	11¾	—
Central Cunagua, 6 por ciento, 1957	95	106
Centro Gallego, 6 por ciento, 1975	30	—
Vedado Tennis, 3 por ciento, 1949	6½	12
Pro Arte Musical, 7 por ciento	20	—
Casino Español, 6 por ciento	55	—

ACCIONES	Comp.	Vend.
Inter Telp and Tel	10¼	11½
Cía Cubana de Electricidad, P, $6.00	27	33⅞
Cuban American Sugar, preferidas	62	—
Cuban American Sugar, comunes	6¼	—
Cuba Company, C	1	2
Nueva Papelera Cubana	41	—
Cía Litográfica, P	40	—
Auxiliar Marítima, P	4⅛	6⅞
Seguros La Comercial	50	100
Seguros El Comercio	100	120

COTIZACION A TERMINO
Ayer, a las 3.30 p. m.
Entregas: días 15 y último de mes

Bonos y Obligaciones	Comp.	Vend.
República de Cuba:		
Speyer, 5 por 100	99	104
Deuda Interior	91	—
Speyer, 4½ por ciento	95½	—
Morgan, 5 por 100	97	105
Morgan, 5½ por 100	99	103
O Públicas, 1945	35⅛	37
Obligaciones Oro	20	—
Recibos de Depósitos de Obligaciones Oro	12	17
Azúcar	93	101
Julio 1935, H Morgan	98	106
Julio 1936, I Morgan	96	104
Julio 1937, J Morgan	95½	103
Ayuntamiento, 1a	98½	110
Ayuntamiento, 2a	99½	110
Centro Asturiano	39	—
Cervecera Internacional	40	50
Cervecera Internacional, Obligs no hipt	7	12
Gas y Electricidad	103	109
Hav Electric Ry Co	33½	36½
Hav Electric Ry Comp, Obligs no hipt	4½	6
Jarcia de Matanzas	96	—
Nueva Fábrica de Hielo	103	115
Pap Cubana, Serie B	96⅛	—
Cuban Telephone Co	86	—
Unidos	10	—

ACCIONES	Comp.	Vend.
Cervecera Internacional	21	40
F C Consolidados, P	3½	4¾
Cuba Railroad, P	7	—
H E Utilities, Prefs	36¼	39
H E Utilities, Pretes	11	17
Hav Elec Ry Co, P	2½	6
Jarcia, P	50	—
Jarcia, C	8	15
Licorera de Cuba	3⅞	6
Naviera, P	8¼	—
Naviera, C	1	—
Nueva Fábrica de Hielo	140	—
Nueva Fábrica de Hielo, beneficiarias	29	32½
Teléfonos, P	40	50
Ferrocarriles Unidos	2	2⅝
Unión Oil Co	1	5

MERCADO DE MANTECA

Cierre ayer, en Chicago, recibido por el hilo directo de Luis Mendoza y Compañía:

Diciembre	12.37
Mayo	11.80
Granel	14.12

PRECIOS DE LA BOLSA DE NEW YORK DE LOS AZUCARES CRUDOS PARA ENTREGAS FUTURAS

Habana, octubre 30 de 1935.—Por el hilo directo de Luis Mendoza y Cía.

CONTRATO NUMERO TRES

Anterior	Meses	Abre	Max	Min	Cierre
2.22	Mayo	2.23	2.23	2.19	2.19
2.26	Julio	2.28	2.28	2.28	2.24
2.31	Sept., 1936	2.32	2.32	2.32	2.29
2.50	Diciembre	2.50	2.51	2.50	2.50
2.21	Enero	2.22	2.23	2.19	2.19
2.17	Marzo	2.19	2.19	2.15	2.15

IMPUESTOS: Consultas y Recursos.
Asuntos en Aduanas. Zonas Fiscales y Sec. de Hacienda. Recursos Contencioso-Administrativos.
Especialidad: DR. LEOPOLDO DEL CALVO. Ex-Jefe del Neg. de Derechos Reales y Ex-Consultor de la Secretaría de Hacienda. CUBA 49. M-6665.

BOLSA DE NUEVA YORK

(Cierre de ayer por el hilo directo de Luis Mendoza y Compañía)

—A	
Am Radiator	17⅞
Adams Expr	8⅝
Air Reducc	165½
Alaska Jun	13⅞
Alleghany	1⅜
Allied Chem	165
Allis Chal	34⅞
Amer Can	143
Am Car Fou	23
Am F Pow	6¾
Amer Ice	2½
Amer Inter	9⅛
Amer Loco	18
Am P Light	8
Amer Smel	58⅞
Amer Sugar	53¾
Am Sug, p	—
Amer T and T	142
Am Tobac A	100¼
Am Tobac B	102¾
Am W Works	19
Am Woolen	9¼
Anaconda C	20⅞
Atchison	48
Atlan Coast	25
Atlan Ref	22¼
Ass D Goods	15½
Auburn Auto	41½
Aviat Cor	3½
Amer Bank	36
Amer Metal	26¼
—B	
Baldwin Lo	3⅛
Balt and Ohio	14⅝
Bendix Avi	21⅜
Best and Co	55¾
Beth Steel	38½
Borden Co	25¼
Briggs	52⅞
Brook Man	42⅛
Byers A M	17⅜
—C	
Can Pacif	9⅛
Cann Mills	—
Case T Mach	100
C de Pasco	59⅞
Ches and Ohio	44¾
Chi R Isl	1¼
Chrysler	84
Coca Cola	270
Col Carbon	93½
Comm and Sout	2¼
Congoleum	40½
Cons Cigas	8¼
Cons Gas	29¾
Cons Oil	9
Cont Can	93⅛
Cont Oil	23¼
Corn Prod	67½
Coty Inc	6½
Cuba Co	1
Cub Amer S	6¼
C Am Sug, p	—
Cmm-l Solv	17⅝
Chesapeake	45½
Col Fuel	3½
Cruc Steel	24½
Cons R Cuba	3½
—D	
Del Hudson	33½
Del and Lack	14½
Drug Inc	10
Dupont	132
—E	
East Kodak	166
El Auto Lit	35¼
El Pow Lig	5⅞
Elec Bond	16½
Erie (R R)	10⅜
—F	
Fox Film C	17¾
Frep Texas	27¼
—G	
Gen A Tank	42
Gen Asphalt	18½
Gen Elec	35½
Gen Foods	32¾
Gen Motors	51¾
Gen Sig Ry	34⅞
Gillet Saf	17
Gimbel Bros	6½
Gold Dust	17
Goodrich R	10
Goodyear	18⅞
Gen Bronze	7
Great North	26½
—H	
Hershey, com	—
Homestake	392
Houston Oil	—
Hudson Mot	15¾
—I	
Ill Cent	15
Interb R T	20¼
I B Machine	181
Int Cement	29
Int Nickel	31⅝
Inter Tel	10½
Ilin Gas	119½
—J	
Johns Malnsv	86
—K	
Kroger Groc	26¾
Kresge S S	27
Kelvinator	13⅝
Kennecot	26¼
—L	
Lambert Co	23
Ligg Myers	115½
Loew-s Inc	48¼
Loose Wiles	37½
Lorillard	25⅝
Louisv Nas	45⅞
Ludlum Stl	24¾
Lehman Cor	91½
Liquid Carb	34¾
—M	
Macy (H R)	53½
May Dept	53¼
Montgomery	33
Miss Pac, c	1¼
Miss Pac, p	—
Minn Honeyw	126
—N	
Nash	17
Nat-l Dist	31⅞
Nat-l Bisc	33⅝
Nat-l Cash	18½
Nat-l Dairy	17⅝
Nat-l P Li	10⅝
N Y Central	22½
North Amer	24¾
Norfolk and W	—
Nort Pacif	16⅞
—O	
Ohio Oil	11¼
Otis Elev	19⅜
—P	
Packard Mot	6¼
Paramount	9⅝
Pennsylvann	27¼
J C Penney	80
Pullman Co	36¾
Pub Serv	44
Proc Gamble	50⅝
Pure Oil	11½
Puerto Rico	25⅛
—R	
Radio Corp	7¾
Rep I Steel	17½
Reynolds	56¾
Royal Dutch	45⅛
—S	
Safeway Sts	34⅛
Sears Roeb	59
Simmons Co	17½
Soc Vacuun	12⅛
St Paul p	1¾
So Pacific	18
South Ry	9¼
Stan Brands	14½
Stand Gas	5
Stan N J	48¾
Stan Oil C	36¾
Stewart War	17⅞
Studebaker	6⅝
Sun Oil	—
—T	
Texas Co	22½
Texas Gulf	31¼
Tim Roll	60
—U	
Union Carb	70½
U Pacific	93½
Union Oil	20⅜
United Cor	6⅛
Uni Cor, pfd	42¾
Unit Fruit	68⅞
U S Rubber	13¾
U S Steel	45½
U Aircraft	20⅛
U S Ind Alc	45⅝
—V	
Vanadium	17⅞
—W	
Warner Bros	7½
West Union	61
West Elec	89
Woolworth	57⅞
W Wrigley	79

COTIZACIONES DE AZUCARES

APRECIACION DEL MERCADO DE AZUCAR.—Por Luis Mendoza y Cía.

OCTUBRE 30, 1935

	Ant.	Hoy
Cuotas Americanas		
EEntrega inmediata, costo y flete	2.60	2.70
En suspenso embarque Enero, Febrero Costo y Flete	2.22	2.20
Retenido, embarque marzo Costo y Flete	2.14	2.12
En suspenso, pago contado «Lab»	2.04	2.02
Retenido, pago contado «Lab»	1.89	1.87
Otras cuotas		
Cuota otros países Lab	0.92	0.92
Consumo local Lab	1.06	1.06
Todas las cuotas combinadas «Lab»	1.61	1.60
Tres cuotas de embarque »Lab»	1.65	1.64

Aspuru y Compañía, S. A.

CITACION A JUNTA GENERAL EXTRAORDINARIA

De orden del señor Presidente de la Sociedad anónima «Aspuru y Compañía, S. A.», cito por este medio a los señores accionistas de la misma, para la Junta General extraordinaria de accionistas que deberá celebrarse el día seis (6) de Noviembre de 1935, a las cuatro de la tarde, en el domicilio de la misma, calle de Mercaderes número 24, altos, para tomar acuerdo sobre si se dejan reducidos ysaldados por diez mil y cuatro mil pesos, moneda oficial, respectivamente, los créditos que la Compañía tiene actualmente contra la «Compañía Azucarera Central Toledo» y la Compañía Azucarera de Güines», mediante el pago de contado de las expresadas cantidades, y en caso afirmativo, autorizar al Presidente de la Compañía para que lleve a cabo esas operaciones, otorgando los documentos necesarios al efecto.

Habana, Octubre 30 de 1935.

ANDRES SANTAMARIA, Secretario.

La Unión de fabricantes conoció de esa medida en su junta de ayer, en la que, además, adoptó algunos acuerdos

Ha sido aprobado el proyecto qeu envió la Cámara de Comercio de la República acerca de la ley del cese de los empleados y obreros del comercio y de las industrias

En el domicilio social celebró la Junta Directiva de la «Unión de Fabricantes de Tabacos y Cigarros de Cuba» la sesión ordinaria del mes de octubre, bajo la presidencia del señor Francisco Solaún González y actuando de Secretario el señor José C. Beltróns.

Aprobada el acta de la sesión ordinaria de septiembre y conocido el Estado de Movimiento de fondos en la tesorería, se enteró la Junta de dos cartas de los señores Fernando y Rogelio Palicio, agradeciendo el pésame que se les trasmitió por el fallecimiento de su primo señor Rogelio Menéndez Palicio, (q. e.p.d.)

Se leyó luego un informe del secretario actuante con respecto al procedimiento adecuado para el nombramiento de Secretario en propiedad, y se acordó mantener el status actual en ese cargo, hasta tanto se reúna la Junta General.

Después informó el señor Palicio, como delegado en la Comisión del Tabaco, acerca de los acuerdos tomados por ese organismo en sus últimas reuniones, mencionando especialmente el que se refiere a la contratación del servicio de propaganda especial de Prensa en los Estados Unidos, mediante el empleo del crédito de cuarenta mil pesos acordado en una reunión anterior.

Se enteró la Junta del escrito enviado a la Secretaría del Trabajo, razonando la petición que se le tiene hecha de palabra, de que se exceptúe a toda la industria del tabaco de retribuír durante el descanso que dispone la Ley número 40, a los obreros que trabajan a destajo, y el señor Palicio informo, que en una entrevista celebrada por una comisión designada por la Junta General, y de la que él formó parte, con los señores Secretario y Subsecretario del Trabajo y asistencia del doctor Gustavo Angulo, se trató ampliamente de ese asunto y se sacó la impresión de que al redactarse el reglamento para la ejecución de la citada Ley se habrá de tener en cuenta lo solicitado por la Corporación, como así lo manifiesta el señor Subsecretario del referido Departamento en la comunicación que oyó leer la Junta.

Se leyó también una comunicación de la Cámara de Comercio de la República, remitiendo una copia del proyecto de reglamento para la ley referente al cese de los empleados y obreros del comercio y las industrias, tal como quedó aprobado en la reunión celebrada en el salón de actos del nombrado organismo, el día 24 del actual; y a la vez informando que otra copia del mismo proyecto había sido entregada en la Secretaría del Trabajo por los Secretarios de la Cámara de la Asociación Nacional de Industriales.

La Junta oyó complacida la lectura del mencionado proyecto de reglamento y le impartió su aprobación, agradeciendo a la Cámara de Comercio el envío de la copia recibida y congratulándola por su iniciativa.

Después quedó enterada la Junta de los términos en que fué redactada la carta que se envió al señor Luis Belaunde, de Madrid, encomendándole una gestión, por acuerdo de la sesión anterior; y leídas tres comunicaciones de la Comisión de Corporaciones para el estudio de tratados de comercio, en una de las cuales informa su presidente, el señor Armando Marcé, que ha presentado la renuncia de su cargo y la de miembro de la Comisión, se acordó darse por enterada de esa noticia y lamentar que dicho señor, que con tanto entusiasmo laboró en favor del fracasado convenio comercial con la República del Uruguay, se haya creído obligado a renunciar el cargo que venía desempeñando.

A continuación se tomaron siguientes acuerdos:

Quedar enterada de dos cartas informativas del representante en Argentina, señor Ramón Irijoa y dejar constancia del beneplácito con que conoció la Junta la noticia que dicho citado funcionario trasmite de que ha sido desechado el impuesto del 10 por ciento adicional sobre el tabaco que se proyectó para el sostenimiento de hospitales y sanatorios para tuberculosos, pasando los gastos que origine ese servicio público al presupuesto general de la nación.

Quedar también enterada de varias comunicaciones de la Secretaría de Estado y de la Comisión Nacional de Propaganda y Defensa del Tabaco Habano, y de otras de particulares y asociados.

Finalmente, fueron aprobados 22 proyectos de informes sobre igual número de solicitudes de primera inscripción y renovación de marcas para tabacos y cigarros, propuestos por la Secretaría.

VALORES

La mejor impresión que recogimos en nuestra anterior información, se acentuó ayer en el mercado local de valores. Hasta algunos que hacía tiempo permanecían estancados, quedaron en posición más favorable al cierre. A esta hora, o momentos antes del cierre, acentuaron los bbnos de Obras Pblicas, la pequeña mejoría que habían experimentado en la cotización oficial de las dos y media, efectuada en la Bolsa de la Habana. Era este papel uno de los que hacía días actuaba sin ofrecer cambios merecedores de destacarse. Cada vez que reacciona a impulso de una noticia más o menos fundada, de un pronóstico o de una promesa, los valores especulativos reaccionan favorablemente también.

No necesita de tal inactivo los bonos de Morgan, Speyer, Estabilización del Azúcar, Deuda Interior, Cuban Telephone, Jarcia de Matanzas Gas y Electricidad, Nueva Fábrica de Hielo y Papelera Cubana; tampoco las Obligaciones del Ayuntamiento de la Habana. Porque son valores estos cuya firmeza responde a factores efectivos, o constructivos, que mantienen la persistente demanda de que son objeto uno y otro día por parte del elemento inversionista.

Se operó en privado, a última hora, en bonos de Obras Públicas, y durante el día en los que acabamos de relacionar; también en varias acciones y algún otro valor de los cotizados en la Bolsa.

La Cotización Libre efectuada en este centro de contrataciones, ofreció ayer tono más favorable. Dirase acorde con la impresión general que predominaba en el mercado.

El encauzamiento de los factores políticos y las noticias recibidas de Europa, acaso justifiquen la realidad del mercado local de valores que acabamos de sintentizar.

CAMBIOS

Tipos de venta al cierre ayer, en Bancos de esta capital:

NewYork, cable	1/10P.
New York, vista	1/10P.
Londres, cable	4.92⅛
Londres, vista	4.91⅞
Madrid, cable	13.67
Madrid, vista	13.65
París, cable	6.60
París, vista	6.59¼
Italia, c

Jagüey Grande ha rendido un sentido homenaje de cariño

IN MEMORIAN.—El día 24 de este mes se cumplió el décimo noveno aniversario de aquella horrible catástrofe ferroviaria, donde perdieron la vida el condueño del central «Australia» señor Alberto Alvarez, y sus acompañantes señores Esteban Díaz Silveira, José Rojas, Pedro Ariz, Julián Ucelay, Antonio Mateu, Juan Cruz y Gonzalo de la Torre, ocho víctimas que aún, y al través de los años, el pueblo jagueyense recuerda con respeto y cariño, puesto que a los mismos se debe en gran parte el florecimiento y progreso que en aquellos tiempos presentaba esta localidad.

Como un recuerdo más, que debe perdurar, el Administrador del central «Australia», señor Eulaldo del Valle, ha tenido un gesto piadoso que mucho le enaltece, disponiendo la colocación en el lugar donde tuvo efecto la catástrofe, de una cruz y una lápida, como un homenaje de recuerdo a los desaparecidos.

A ese fin, en la mañana del 24 de octubre, y previa las invitaciones que hiciera el señor del Valle, se reunió la comitiva en el batey del central «Australia» la que a las nueve de la mañana, y en distintos carros, puestos a la disposición de los invitados por la administración del ingenio, se trasladó al lugar de la ocurrencia.

Una vez allí, se procedió a develar la lápida conmemorativa, y bendición de la cruz por el Pbro. señor Ferrer, quien pronunció una sencilla pero fervorosa oración, rogando por el eterno descanso de las víctimas.

A continuación pronunciaron bellas oraciones, el doctor Juan Capó Coronado, Eulaldo del Valle, Víctor Escandón, Alberto Gómez, el Presidente de los obreros del central «Australia» y el señor Octavio Delgado Díaz, único superviviente de aquella trágica jornada, el cual se emocionó grandemente al evocar los tristes momentos que culminaron con la muerte de sus compañeros.

Entre los acompañantes a este piadoso acto, se encontraban Pedrito Ariz, con sus hermanos Amado, Camilo, Mercedes, Pablo y Edelmira, hijos del señor Pedro Díaz, uno de los desaparecidos. El doctor Lorenzo García Rubí, Alcalde Municipal de este término, los doctores Rodolfo Ipiña y Jorge Reyes, el doctor Rodolfo Gutiérrez, Juez Municipal, Herminio del Valle, sargento del Ejército Constitucional, Manuel Mesa, Jefe de Estación, Emilio García, Agustín Valladares, Arturo Urra, Corresponsal de «El País», Víctor Villar, Venancio González, Roberto Wong, presidente de la Colonia China, Jesús Lao, Angel D. Egaña Jefe de Oficina del «Australia», Silvino Fernández, Hugo Morales y señora, Constantino Fernández y señora, Ricardo Bonilla, Jorge López Héctor Mesa, Prudencio Crespo, Pedro R. Rodríguez, corresnonsal de «Avance», las señoritas Hoyos, y el que estas líneas escribe.

El pueblo de Jagüey ha comentado muy favorablemente la noble actitud del Administrador de «Australia», señor Eudaldo del Valle que ha dado un bello ejemplo de recordación hacia los que lucharon bravamente por el bienestar de este pedazo de tierra matancera.

Corresponsal Especial.

COLEGIO DE CORREDORES

CAMBIOS	TIPOS
S/E. Unidos, cable	1/10Pr.
S/E. Unidos, vista	1/10Pr.
Londres, cable	4.92⅝
Londres, vista	4.92⅛
París, vista	6.60
París, vista	6.59
Bruselas, vista	16.85
Suiza, cable	13.68
Suiza, vista	13.67
Italia, vista	8.14
Zurich, vista	32.54
Hong Kong, vista	46.00
Amsterdam, vista	67.84
Montreal, vista	1.3/16% Dto
Berlín, vista	40.29

Notarios de Turno:
Para cambios: **Antonio Romagosa.**
Para intervenir en la cotización oficial de la Bolsa de la Habana:
Antonio Vila Villar.
Pedro A. Molino.
Vto. Bno:
Joaquín G. Gumá,
Síndico-Presidente.
Eug. E. Caragol.
Secretario-Contador.

OFICIAL

REPUBLICA DE CUBA
SECRETARIA DE HACIENDA
DTO. FISCAL DEL CENTRO

SUBASTA

DR. MARCELINO GARCIA PAREDES, Administrador Fiscal del Centro de la Habana, HAGO SABER: Que en el procedimiento integrado por los expedientes de Apremios No. 13635 y otros instruídos al contribuyente Dentalia S. A., vecino de Neptuno No. 122 en esta Capital, por adeudos en el Impuesto de 1½% se ha dispuesto convocar a pública subasta, por el término de 8 días, los siguientes bienes, embargados a la resulta de las responsabilidades pendientes, que se encuentran en el domicilio del mismo a la custodia del depositario designado que lo es———, y a la disposición de este centro Colector.

Una Unidad electro-dental (Electro-dental) con su motor de ¼ H. P., con lámpara eléctrica de 4 luces, con su pizarra chica en buen estado. Dos Pizarras eléctricas con sus muebles cerrados, completamente nuevas de fábrica, con sus termocauterios, jeringa de aire caliente y frío, atomizadores y demás accesorios, en buen estado. TASADO TODO EN $800.00.

La subasta se celebrará en el local de esta Administración, sito en General Aguirre 178, a las nueve de la mañana del día catorce del mes de Noviembre de 1935 con sujeción a las siguientes condiciones.

Para participar en ella será requisito indispensable la previa consignación en la mesa de la Administración de una cantidad por lo menos igual al 10% del avalúo. No se admitirán proposiciones que no cubran el valor alzado de las costas y gastos, las que se estiman en la suma de $80.00. Los bienes se adjudicarán previsionalmente al mejor postor, cumpliéndose además, en todas sus partes y en cuanto corresponda, los trámites y disposiciones que ritualizan o imponen los Artículos 42 y 43 del Decreto-Ley No. 113 de 24 de Julio de 1935.

Los expedientes se pondrán de manifiesto a quienes deseen examinarlos, en esta Oficina durante las horas laborables, al igual que los bienes embargados, estos últimos en el lugar donde se encuentran y en iguales horas.

Y para su publicación en la Tablilla de Anuncios de esta Oficina conforme determina el 31 del Cuerpo Legal indicado, se libra el presente en la Habana, a los 18 días del mes de Octubre de 1935.

Dr. Marcelino García Paredes.
Administrador.

ANUNCIOS CLASIFICADOS DE ULTIMA HORA

COMPRAS

9— CASAS

COMPRO CASA MODERNA, DE CUAtro cuartos de Reina al Mar y de Galiano a Infanta. Pago $6,000. Trato sólo con propietario. Sr. Vivero, Obrapía 22, Apartado 302.

17— MUEBLES Y PRENDAS

A-9003: COMPRO OBJETOS DE Arte, porcelana, bronces, plata, muebles antiguos y modernos, idem. oficina, máquinas de escribir y coser, baúles, maletas. Liquidamos casas completas. Vamos al campo y trabajamos días festivos. A-9003.

COMPRO MUEBLES X-1012

Máquinas de coser, escribir, muebles de oficina, lámparas, radios y toda clase de objetos de uso. Pago más. Avise: Telf. X-1012, Jesús del Monte 142, «El Art. S. A.»

GANANCIAS Y PERDIDAS DE LAS EMPRESAS AMERICANAS

NEW YORK, octubre 30. (Por el hilo directo de Luis Mendoza y Cía) United Gas Improvement, en el año finalizado el 30 de septiembre, obtuvo un ingreso neto de $30,031,000 contra $31 517,000.

Anaconde Wide & Cable, en el trimestre de septiembre, obtuvo una utilidad neta de 50c por acción contra 33c.

Borden Co. declaró su dividendo trimestral ordinario de 40c.

Yellow Truck & Coach obtuvo en el trimestre de septiembre una utilidad neta de $158,000 contra utilidad neta de 432,000 en el trimestre anterior y pérdida neta de $511,000 en el tercer trimestre de 1934.

Midland Steel Produts obtuvo en el trimestre de septiembre una ganancia neta de $90,000 contra utilidad neta de $81.000 hace un año.

Rock Island cargó en la semana 23.110 vagones contra 24,120 y 21,400.

Murray Corp-n se dispone a redimir el 1 de diciembre de 1935 la totalidad de sus bonos-oro de la primera hipoteca por 10 años al 6 y medio por ciento. Los tenedores de bonos tendrán hasta el 25 de noviembre el privilegio de convertirlos en acciones comunes a razón de 1 acción común por cada $10 valor nominal de cada bono.

Mediante las facilidades nacionales de la CMO se están rebajando los costos de financiamiento de los automóviles Plymouth, Dodge, de Soto y Chrysler y los camiones Mack. Los intereses soi ahora un 6 por ciento neto sobre el saldo a pagar más los costos del seguro.

U. S. Steel declaró su acostumbrado dividendo de 50c sobre sus acciones preferidas. En el trimestre de septiembre sufrió una pérdida neta de $1.305.000 contra pérdida neta de $762,000 en el trimestre anterior y pérdida neta de $9,826,000 hace un año.

Inland Steel declaró un dividendo extraordinario de 25c. En el trimestre de septiembre obtuvo una utilidad neta de $1.25 por acción, contra $1.99 en el trimestre anterior y pérdida neta de $53,000 hace un año.

RESUMEN AMERICANO DE NOTICIAS INDUSTRIALES

NEW YORK, oct. 30. (Por el hilo directo de Luis Mendoza y Compañía).—La producción de electricidad nalizada el 26 de octubre aumentó un 13.6 por ciento sobre la del mismo período de 1934.

General Motors construirá en Los Angeles una planta para el montaje de automóviles Pontiac, Oldsmobile y Buick, con una capacidad de 40 a 50 mil carros al año y a un costo de unos 2.500.000 dólares.

La producción de plata de los Estados Unidos sumó en septiembre 3.548,000 onzas finas contra 3.170,000 en agosto; la del Canadá fué 1.185,000 contra 1.703,000; la de Europa fué de 1.370,000 contra 1.370,000

El Instituto Petrolero Americano calcula las existencias de gasolina de la semana finalizada el 26 de octubre en 41.163,000 barriles: merma de 636,000 respecto a la semana anterior. La producción de petróleo crudo dió un promedio de 2.797,950 de Standard Gas en la semana barriles diarios: aumento de 15,150.

Según «Iron Age» la producción de lingotes de acero ha aumentado al 53 y medio por ciento del 52 y medio por ciento.

Las existencias de neumáticos para automóviles en poder de fabricantes y agentes sumaban el primero de octubre alrededor de 15 millones o sea unas 500,000 más que hace un año, según inventarios compilados por la secretaría de Comercio.

VENTAS

48— CASAS

JOSE CAMPANERIA

AGUIAR 68: M-7785. COMPRA, VENta de chalets, casas, solares y fincas rústicas. Facilito dinero en hipoteca. Compro créditos hipotecarios a moratoria y participaciones de condominio.

NEPTUNO, CERCA UNIVERSIDAD, 2 plantas, moderna: $8,500. San Rafael, 11 por 30, una planta: $10,000. Otra, 8 y medio por 20, una planta: $7,000, antigua. Campanería, Aguiar 68. M-7785.

EGIDO, CERCA MONTE, UNA PLANta, comercio, 200 metros. Renta: 50 pesos. Contrato. Precio: $9,500. Luz, cerca Egido, una planta, 210 metros: $2,500. Campanería, Aguiar 68. M-7785

LAMPARILLA, PARTE COMERCIAL antigua, una planta: $5,300. Luz, cerca Egido 2 plantas, 125 metros, antigua: $5,500. Calzada de Vives, una planta, 170 metros: $2,800. Campanería, Aguiar 68. M-7785.

SALUD, CERCA BELASCOAIN, TRES plantas monolítica: $10,000. Desagüe, cerca Belascoaín, 2 plantas, moderna: sala, comedor, 2 cuartos, baño: $6,500. Basarrate, 2 plantas, moderna: sala, comedor, 2 cuartos, etc.: $4,800. Campanería, Aguiar 68. M-7785

HOSPITAL, CERCA NEPTUNO, DOS plantas: sala, comedor, 3 cuartos, etc: $5,500. Concordia, cerca Belascoaín, 2 plantas, citarón y monolítica: sala, recioidbr, 3 cuartos, comedor, un cuarto criados: $8,000. Campanería, Aguiar 68. M-7785.

CALLE B., DOS PLANTAS INDEpendientes, moderna: $8,000. Calle 21, cerca C., una planta moderna: $7,500. Calle 19, cerca D., una planta: sala, comedor, 3 cuartos, baño y patio: $8,000. Campanería, Aguiar 68. M-7785.

CALLE C., CERCA 23, CHALET MOderno: jardín, portal, sala, recibidor gabinete, un cuarto, comedor, baño azul, garage; altos: 5 cuartos y baño: $14,500. Calle 6, cerca 23, una planta, moderna: $8,500. Campanería, Aguiar 68. M-7785.

CALLE 27, VEDADO: UNA PLANTA, 683 metros, moderna: jardín, portal, sala, hall, 5 cuartos, comedor, garage: $13,500. Otra, con sala, recibidor 3 cuartos, comedor: $6,500. Campanería, Aguiar 68. M-7785.

CALZADA DE COLUMBIA, CHALET moderno, 16 por 42 varas: jardín, portal, sala hall, 5 cuartos, baño, comedor, garage; altos: 3 cuartos, baño: $11,500. Otro, moderno: 3 cuartos, garage, etc.: $9,000. Campanería, Aguiar 68. M-7785.

ALTURAS DE ALMENDARES: GRAN casa moderna, una planta monolítica: jardín, portal, garage, sala, hall, gabinete, 6 cuartos, dos baños, comedor, etc. cerca tranvías: $10,000. Facilidades de pago. Campanería, Aguiar 68. M-7785.

CONCEPCION, CERCA CALZADA, moderna: 3 cuartos, comedor: $3,500; Figueroa, moderna: 3 cuartos, baño: $3,000. Armas frente Parque: 2 cuartos, etc.: $1,800. Luis Estévez, moderna: 3 cuartos comedor: $3,300. Campanería, Aguiar 68. M-7785.

EDICTO

DR. SEBASTIAN FERNANDEZ DE VELASCO Y CABRERA, Juez de Primera Instancia de Almendares del Partido Judicial de la Habana.

Por virtud del presente edicto que se libra en el expediente sobre expropiación forzosa del derecho real de arrendamiento del Teatro Martí en esta Ciudad con todas las pertenencias que formen parte de ese inmueble por incorporación o por destino, con arreglo al Código Civil, hago saber que se ha señalado para la celebración de la Junta que preceptúa el Capítulo 3o. del Decreto núm. 595 de 22 de Mayo de 1907, las 9 de la mañana del día 28 de Noviembre entrante y la que se llevará a efecto en el salón de actos de este Juzgado sito en Paseo de Martí 15, bajos; y asimismo convoco por este medio para ese acto a los propietarios, dueños de cualquiera gravamen o hipotecas o de otras partes interesadas por cualquier título en la propiedad, posesión, derechos, participación o servidumbre a que el referido Decreto se contrae, a fin de que puedan hacer el nombramiento de Comisionados para evaluar el derecho de arrendamiento respectivo; haciéndose constar que la Junta para que se les cita se celebrará cualquiera que sea el número de los que asistan.

Y para publicar por término de cinco días sucesivos en la Gaceta Oficial, Boletín Oficial de la Provincia y en un periódico de esta Municipalidad, se libra el presente por triplicado en la Habana a 25 de Octubre de 1935. —**Dr. Sebastián FERNANDEZ DE VELASCO,** Juez de Primera Instancia.—Ante mí, **Hermógenes GIMENEZ Y VALDES,** Secretario.

5 al 29

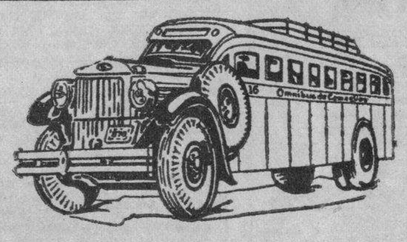

OMNIBUS DE CAMAGÜEY

(LOS MEJORES DE CUBA)

AVISO

Hacemos saber a todos nuestros clientes y público en general que a partir de esta fecha nuestra primer salida será a las 5 a.m. en lugar de las 4.30 como figura en los itinerarios, quedando establecidas las siguientes:

SALIDAS DE LA HABANA

5.00 a. m.—Directo a Holguín.
6.00 a. m.—Directo a Santiago de Cuba.
7.30 a. m.—Hasta Camagüey.
9.00 a. m.—Hasta Camagüey.
12.30 p. m.—Hasta Santiago de Cuba.
4.30 p. m.—Hasta Santiago de Cuba.
7.00 p. m.—Hasta Santiago de Cuba. (Rapid).
11.00 p. m.—Hasta Santiago de Cuba.

HAGA siempre sus viajes en nuestros Omnibus; son los más cómodos, los de mayor seguridad, los mejores de Cuba.

Pida informes y reserve su asiento por los teléfonos M-1715 y M-4833, o en nuestra Estación en el Hotel Pasaje, por Zulueta.

HOTEL PASAJE

Cuando venga a la Habana, hospédese en este Hotel, encontrará CONFORT Y ECONOMIA. Nuestro restaurant es de primera a precios sumamente reducidos.—VISITENOS.

VENTAS

48— CASAS

MAGNIFICA RESIDENCIA, JUNTO a la gran Avenida Serrano, (Santos Suárez, con portal, sala, recibidor, 4 amplios cuartos, baño y uno alto, baño superior, etc.: $3,000. Es regalada. Prado 19, altos. M-6513.

CASA, CONDICIONES MODERNAS: jardín, azotea cielos rasos, sala, comedor, dos habitaciones amplias, cocina, servicios, buen patio, próxima Calzada Luyanó, rentando 12 pesos: $1,100. Prado 19, altos. M-6513.

¡GRANDES GANGAS! MUY AMplia un Sanatorio, próxima Loma Chaple y Calzada Víbora: (3 cuartos, traspatio): $1,800; otra, Vedado, punto alto: $3,500. Prado 19, altis. M-6513.

49— SOLARES

MALECON VENDO GRAN ESQUIna 1500 metros. Otro centro 14 por 45 total 647 metros. Hago cambio. Facilidad pago. Campanería, Aguiar 68. M-7785.

VEDADO VENDO PARCELAS: CAlle 11 cerca Paseo 14 por 24, $2800. Calle J sombra 15 por 23 $4.000. Calle J cerca 23 sombra, 683 metros, $15.00. Campanería, Aguiar 68. Telf. M-7785.

SOLARES: ESQUINA TAMARINDO y San Benigno, 12 por 22 a $2.50 vara; Juan Bruno Zayas entre Lacret y Lee, 12 por 48, a $2.50 vara. Campanería, Aguiar 68. M-7785.

HORROROSA GANGA: LOMA DE Chaple, manzana con 922 varas a $2.00 vara. Informan: Telf. I-5403.

FINCA RUSTICA, REPARTO ARday, diez minutos Habana, con río, pozo, palmar. Lugar sumamente seco. Informes: Calzada de Jesús del Monte 335, entre San Nicolás y Pamplona.

51- ESTABLECIMIENTOS

URGENTEMENTE CEDO CONTRAto casa inquilinato 20 habitaciones por 300 pesos el fondo queda a su favor. Traiga dinero hoy, hacemos negocio. Sellés, Prado 113, elevador.

BODEGA CANTINERA, EN $150.00

Sola en esquina. Lo mejor de La Habana y una Lechería en $500.00, cerca Galiano. Informes: San José y Belascoaín, Café, todos los días y por la noche. Alvarez.

CAFE Y RESTAURANT

Lo mejor de la antigua Habana. Más de $5,000 existencia. Vendo o admito socio para que administre. Si no es del giro, no se moleste. Informes: Alvarez, San José y Belascoaín, Café.

53- AUTOMOVILES-ACCESORIOS

SE VENDE EN $360.00 AUTOMOVIL Buick cuña del 1931 con asiento trasero, 5 gomas Goodyear tipo Super Balón, nuevas. Teléfono X-1241, Sociedad Industrial de Cuba Suárez y Pérkins, Luyanó.

FORD CUATRO CILINDROS 1932

Sedan, cuatro puertas, lujo, igual que nuevo, particular. Ultimo precio: 425 pesos. Llame: Teléfono: X-1260.

SE VENDE VENTAJOSAMENTE UN automóvil Dodge Sedan, tipo 1935. Almendares 15, entre 8 y 10.

VENDO, URGENTEMENTE: BUICK chico 1929, abierto, seis ruedas de alambre; otro, del mismo año, tipo Sport Garage «Belén, Compostela 139. Teléfono: A-8044 y M-8404, de 9 a 11 y de 1 a 5. José A. Cela.

CAMIONCITO FORD, PARA REPARto de leche o algo análogo, en magníficas condiciones, se vende por no necesitarse. Puede verse en el garage de Llinás 88, frente a Luna Park. Su dueño: San Nicolás 92, bajos, de 9 a 12 y de 2 a 5.

56— MUEBLES Y PRENDAS

OBJETOS DE ARTE, VITRINA DOrada magnífica, juego de cuarto grande, galones librea, platos escudos, lámparas Bacarat, jarrón, medallas históricas cubanas, libros, Edificio Carreño, segundo piso número 6.

LA CASA FERRO

Gran liquidación de muebles modernos: juegos cuarto, 3 cuerpos y 2 cuerpos; neveras eléctricas; juegos sala, recibidor, comedor, Arte Moderno y Renacimiento; lámparas, instrumentos de música, máquinas de coser y escribir. Piezas sueltas de oportunidad. **Compramos y cambiamos muebles, Gloria número 123. Telf. M-1296.**

VENDO: CUARTO, 3 CUERPOS: 20 pesos; otro, 3 cuerpos, 8 piezas, último estilo; sala, 9 piezas, espejo colgado; comedor, elegantísimo. Todos de caoba barniz muñeca; aparador: $7.00. Estrella 129, entre Campanario y Lealtad.

A PROPIETARIOS: APROVECHEN esta verdadera ganga. Proporciónenle comodidad a su familia. Por tener que embarcarme, urgentemente, hoy, vendo una magnífica y nueva cocina «Jupiter» calentador, 4 hornillas, horno, carbonera, apartamento de enseres tubería. Costó 160 pesos. Por 40 pesos. Es del primero. ¡Vista hace fe!, Empedrado 39, altos.

Dinero-Hipotecas

64— OFERTAS

DOY DINERO EN HIPOTECAS AL 7 por 100 operación en 24 horas. También sobre bóvedas y panteones, operación en el día. Alberto Cuervo, Metropolitana 342, O-Reilly y Aguacate, M-2808.

ENSEÑANZAS

76- COLEGIOS

COLEGIO «L. ORTEZ»: ENSEÑANza Primaria, bien atendida para niños y niñas. Profesores graduados. Métodos modernos. Clases nocturnas para adultos. Precios módicos. Matricule sus hijos. Visítenos: Oquendo 6. Telf. U-2630.

Lea ¡ALERTA! al mediodía.

Y AVANCE por la tarde.

ALQUILERES

80— CASAS DE HUESPEDES

IDEAL PARA MATRIMONIOS: Prado 99, frente al Capitolio. Habitaciones modernas, con baño privado y closet. Agua caliente y fría, a todas horas. Excelente comida. Gran confort y limpieza. Estricta moralidad.

81— CASAS DE COMIDAS

SIRVO ASEADA Y SABROSA COMIda particular, a domicilio y admito abonados al comedor. Pruebe. Nuevo cocinero. Residencia familiar, Consulado 56 y 60, altos. M-9487. Precios razonables.

82— APARTAMENTOS

SE ALQUILAN APARTAMENTOS independientes, sala, comedor, habitación cocina y baño. Muy saludable. 15 entre 18 y 20 Vedado, Edificio Pego, 12 pesos mensuales.

VEDADO: BAÑOS Y 17, EDIFICIO Menéndez. Alquilo un apartamento muy fresco, con sala, dos cuartos, baño y cocina.

EN EL EDIFICIO MAS LUJOSO Y mejor situado de La Habana, se alquila un apartamento y una habitación, San Rafael 37, altos, a cuadra y media de Galiano.

83— DEPARTAMENTOS

EN PRADO 111, FRENTE AL CAPItolio en la azotea ,se alquila un departamento, con agua corriente, a matrimonio o familia, sin niños. Se toman referencias.

84— HABITACIONES

HERMOSA HABITACION CON BALcón a la calle agua caliente y fría a toda hora. Calle San Miguel No. 15 entre Industria y Consulado.

O-REILLY 84, POR VILLEGAS, ALtos del Café. Vean grandes y lindas habitaciones, magníficos muebles, con toda asistencia. Agua caliente. Precios de situación. M-8046.

EN GALIANO 68, ALTOS, SE ALquila una habitación grande. También una cocina.

CUBA 86, ENTRE TENIENTE REY y Amargura. Edificio moderno, fresco y tranquilo. Habitaciones con lavabos ,luz, teléfono, agua abundante, desde $8.00 mensuales. Personas mayores. Dos meses. A-8309.

GRAN RESIDENCIA FAMILIAR: Consulado 56 y 60, altos. Para personas decentes y estables, habitaciones y apartamentos: agua caliente, teléfono luz, comidas, limpieza, etc. Casa conocida y bien acreditada.

DIVISION 17, ALTOS, A UNA CUAdra de Sanidad, confortable habitación, bien amueblada, anexa al baño, a hombre decente.

85— NAVES Y LOCALES

SE ALQUILA UNA NAVE DE 168 metros en Aguacate entre Teniente Rey y Muralla buen precio. Informan teléfono M-1627.

MONTE 178, SE ALQUILA UNA NAve de 6 metros de frente, por 36 de fondo, sin columnas, piso monolítico, propia para establecimiento o almacén. Informes al lado y en Lamparilla 60.

87- HABANA

ALQUILO ESTRELLA 143, BAJOS, entre Lealtad y Escobar sala, comedor, cuatro cuartos, baño intercalado, cocina, cuarto y servicio criados, amplio patio. Todo a la brisa. Abierta todo el día.

ALQUILO, SUAREZ 104, PRIMER piso: sala, saleta, tres habitaciones, baño completo, cocina y demás comodidades. Abundante agua. Precio: 30 pesos. Informes y llaves, en la misma.

ENSANCHE DE LA HABANA: POzos Dulces 20, altos: sala, comedor 4 habitaciones y demás servicios, muy frescos .Acabados de pintar. Se alquilan en 30 pesos y dos meses en fondo. Se pueden ver, a todas horas. Informan: M-4437.

30 PESOS: LLINAS 36, ESQUINA A San Carlos: sala, saleta, 3 curatos, baño completo, cuarto de desahogo y cocina. Véase, de 3 a 5. J. Posse.

88 VEDADO

23 ENTRE 24 Y 26, CHALET RENAcimiento español. Altos, $30, apartamento bajos, $25, 4 habitaciones 2 garages propios para Legación o profesional.

VEDADO: 16 NUMERO 184, ENTRE 21 y 23. Alquilo una casita, planta baja, muy fresca, con sala, comedor, dos cuartos, baño completo y cocina.

11 ENTRE 20 Y 22

Casa nueva, para corta familia, baño completo, a una cuadra de los tranvías de Línea y Omnibus. Precio muy módico. Informes: 11 número 103. Telfs. A-1051 y F-4407.

L. NUMERO 104, ESQUINA A 11, bajos modernos, gran portal esquina sala, comedor, 2 cuartos, baño lujoso, pantry, cocina, cuarto y servicio de criados, con o sin garage. F-2124.

11 ESQUINA A L., ALTOS MODERnos: sala, comedor, terraza, 3 cuartos, baño lujoso, cocina, cuarto y servicio de criados, con o sin garage. F-2124.

ALQUILO MODERNA, COMODA Y hermosa casa, calle 13 entre H. e I., Vedado. Es de una sola planta y capaz para numerosa familia, con garage para dos máquinas. Llaves en la misma a todas horas. Informan: U-1677.

I. NUMERO 206, ENTRE 21 Y 23. Alquilo altos: 30 pesos: sala, comedor al fondo, tres habitaciones, baño intercalado y cocina. Acabada de pintar. Informes, en la misma.

11 NUMERO 125, ENTRE K. Y L., altos moderno: sala, comedor, terraza, tres habitaciones, baño moderno, cocina y cuarto y servicios sanitarios de criados y garage. Telf. F-2124.

89— CERRO Y PALATINO

SE ALQUILA UNA CASITA MODERna, Calle Fomento número 31, Reparto Palatino. Tiene portal, sala, comedor, dos cuartos, patio y demás servicios. Su precio: 15 pesos y dos meses en fondo.

91— J. DEL MONTE Y LA VIBORA

ACABADA DE REPARAR Y PINtar, se alquila muy barata, la casa Santa Catalina 64, casi esquina a Armas. Llaves en la Bodega. Informes: A-6277.

VIBORA: PARTE ALTA, CARMEN número 4, esquina a San Lázaro. Ventiladísima: sala, saleta, cinco habitaciones y dos de criados, salón de comer, baño completo, jardín y traspatio. Tranvías en la esquina. Informes en la misma.

ALQUILERES

92- STOS. SUAREZ Y MENDOZA

D.STRAMPES ESQUINA A CARmen: mil metros, jardines, portales, sala, hall, comedor, dos baños, cinco cuartos, pantry, cocina, dos cuartos y servicio de criados y gran garage. Informan: F-2090.

98— ALQUILERES VARIOS

SE ALQUILAN DOS RESIDENCIAS campestres ambas independientes, con hermosos parques alrededor y árboles frutales, a veinte minutos de la Habana situadas en el kilómetro 15 Carrertera Central pasado San Francisco de Paula. Una tiene sala, comedor, siete habitaciones, tres baños, cuartos de criados, cocina y garage para dos máquinas. La otra tiene sala y comedor, cocina tres habitaciones, dos baños, cuarto de criado y garage para una máquina. Informan teléfono M-9602.

SE SOLICITAN

99- SOLICITUD DE ALQUILERES

SE SOLICITA UNA CASA, DE Manrique a Consulado y de Animas a San José, con buenas garantías. Informes: Telf. A-9391.

103- CRIADAS Y CRIADOS

LIMPIAR Y COCINAR PARA UN matrimonio se solicita una española en 14 esquina a 17, Reparto Almendares. Después de las 9. Si no sabe su obligación no se presente.

SE SOLICITA UNA JOVEN BLANca, fina de buena presencia, para ayudar a los quehaceres. Que no duerma en la colocación, en 23 número 408, esquina a 4, Vedado.

104- COCINERAS Y COCINEROS

SE SOLICITA UNA CRIADA PARA cocinar y limpiar a un matrimonio en una finca en Camagüey para más informes en Virtudes 150 letra D, entre Marqués González y Oquendo de 8 a 11 de la mañana.

SE SOLICITA PARA LA VIBORA JOven que sepa cocinar y limpiar bien para corta familia, sueldo 15 pesos. San Francisco de Asís, 1, altos, entre Chaple y Luis Estévez.

SE SOLICITA UNA JOVEN ESPAñola para cocinar y lavar. Sueldo: $15.00. Informan: Muralla 13.

SOLICITO UNA BUENA COCINERA y repostera de mediana edad, que ayude en la limpieza y duerma en la colocación. Ha de ser limpia y cumplidora y tener referencias. Sueldo: 15 pesos y uniformes. Teléfono: I-5457 Horas para tratar, de 9 a 12 m., únicamente; pues la señora no está más que a esas horas.

SE SOLICITA UNA COCINERA, QUE tenga práctica en su oficio y buenas referencias. Infanta 47, bajos, entre Sitios y Peñalver. Después de las nueve de la mañana.

117- SOLICITUDES VARIAS

SOLICITO MATRIMONIO ESPAÑOL sin hijos para encargado casa inquilinato que conozca mecánica, con garantías. Informan: Amistad 130, altos, de 11 a 1.

SE OFRECEN

118- CRIADAS Y CRIADOS

DESEA COLOCARSE MUCHACHA española para criada de mano o manejadora, cocina y limpia siendo matrimonio, tiene buenas referencias. Informan M-2509.

SE OFRECE JOVEN ESPAÑOLA PAra comedor, cuartos o manejar, tiene referencias. Teléfono F-6062.

DESEA COLOCARSE JOVEN ESpañol para criado de mano, buenas referencias de casas particulares con 10 años de práctica, va al campo. Informan teléfono F-2549.

DESEA COLOCARSE JOVEN ESPAñola para todos los quehaceres. Tiene práctica. Buenas referencias. Informes teléfono FO-2750.

UNA JOVEN ESPAÑOLA DESEA COlocarse de criada de cuartos o para cocinar y limpiar siendo un matrimonio solo, sabe cumplir su obligación. Informan Jovellar y N. teléfono U-6825.

SE DESEA COLOCAR UNA MUCHAcha española para cuartos o comedor. Si es matrimonio solo para cocinar y limpiar. Teléfono A-6739.

DESEA COLOCARSE BUEN CRIADO de mano joven español muy trabajador y sabe cumplir bien con su obligación, tiene muy buenas recomendaciones de donde ha trabajado. Sirve bien la mesa a la rusa ha estado con muy buenas familias, es muy práctico en todo su esmerado servicio. Informan A-9358.

SE DESEA COLOCAR JOVEN ESPAñola criada manos o habitaciones en casa moralidad, sabe trabajar y tiene referencias. Informan: teléfono U-9713.

SE DESEA COLOCAR UN JOVEN de criada de mano, sabe servir a la rusa y trabajar en jardín y un jardinero y sabe fregar máquinas o de portero. Informes F-6279.

SE DESEA COLOCAR UNA MUCHAcha de color inglesa, para criada, o cocinar para corta familia. Llame: Telf. I-2136.

SE OFRECE UN BUEN CRIADO español, fino habituado a todo el servicio fino. Tiene inmejorables referencias de las mejores casas del Vedado. Sabe servir a la rusa y va al campo. Desea buena casa. Telf. F-5887.

SE OFRECE UN JOVEN ESPAÑOL, para criado, acostumbrado al servicio fino. Tiene buenas referencias. Telf. M-4081.

SE DESEA COLOCAR UNA JOVEN española, para criada de mano o para cocinar a corta familia. Tiene referencias. Telf. M-4706.

SE DESEA COLOCAR UNA JOVEN española, para criada de mano o manejadora. Tiene referencias. Telf. M-9002.

119- COCINERAS Y COCINEROS

SE DESEA COLOCAR UNA MUCHAcha española para cocinar si es matrimonio solo cocinar y limpiar. Si no es así no llame. Duerme en la colocación y tiene buenas referencias. Teléfono F-5524.

DESEA COLOCARSE UNA JOVEN espabola por horas para cocinar o hacer limpieza, tiene referencias de la casa donde estuvo 10 años. Calle 8 No. 35 Vedado. F-6079.

SE OFRECE UNA SEÑORA ESPAñola, de mediana edad, para cocinar y ayudar algunos quehaceres. Tiene referencias. No se coloca por menos de 15 pesos. Informan: Telf. M-1294.

SE DESEA COLOCAR UNA SEÑORA española, para cocinar. Siendo matrimonio solo, para todo. Tiene referencias y duerme fuera. Teléfono: F-6185.

SE DESEA COLOCAR UNA MUCHAcha española para cocinar. Es limpia y trabajadora y sabe hacer dulces. Tiene buenas referencias. Sueldo no menos de 15 pesos. Teléfonos: F-3854 y F-6133

SE OFRECEN

119- COCINERAS Y COCINEROS

SE DESEA COLOCAR UNA ESPAñola mediana edad para cocinar y limpiar para corta familia, una cosa sola tiene referencias. Teléfono: A-9307.

DESEA COLOCARSE SEÑORA ESpañola para cocinera, cocina a la criolla y española. Desea casa de moralidad, hace dulces, no le importa hacer plaza. A-9554.

SE DESEA COLOCAR UNA SEÑORA de mediana edad para cocinar si es corta familia apuda a la limpieza, entiende de repostería, duerme en la colocación, no se coloca menos de 12 pesos en adelante, tiene muy buenas referencias de las casas donde trabajó. Teléfono U-6946.

JAMAICAN PARTY COOK CUBAN or American dishes, or general worker lots of experience. Phono F-2405.

DESEAN COLOCARSE DOS ESPAñolas una para cocinar y otra para criada de manos. Teléfono I-5907.

SE DESEA COLOCAR UNA SEÑOra de color cocinera y repostera, calle 8 No. 190 en 19 y 21 teléfono F-4927.

SE DESEA COLOCAR UNA MUCHAcha española para cocinar. Tiene buenas referencias, es limpia, trabajadora y sabe cumplir con su obligación. Vive en la calle G No. 126 entre 13 y 15. Telf. F-4852.

COCINERO JOVEN, ESPAÑOL, desea colocarse en casa particular. Conoce la cocina internacional, repostería y pastelería, helados y pan. Tiene referencias de las mejores familias de Cuba. Teléfono: F-5666.

SE DESEA COLOCAR UNA BUENA cocinera española, sólo para cocinar. Es práctica en el oficio. Sabe cumplir con su obligación. Informan: Salud número 153.

DESEA COLOCARSE UN ASIATICO cocinero repostero, cocina a la criolla y española en casa particular, tiene buenas referencias. Informan teléfono M-4859 preguntar por José Jui.

SE DESEA COLOCAR UNA MUCHAcha de color, para cocinar, a matrimonio o corta familia; y otra, para cocinar y ayudar a la limpieza. U-1662.

SE DESEA COLOCAR UNA COCINEra. Sabe cumplir con su obligación. Cocina criolla y española. Sabe de repostería y hace plaza. A-4519.

SE DESEA COLOCAR UNA SEÑORA española, de m

PASATIEMPOS

DIBUJO SIMPLIFICADO

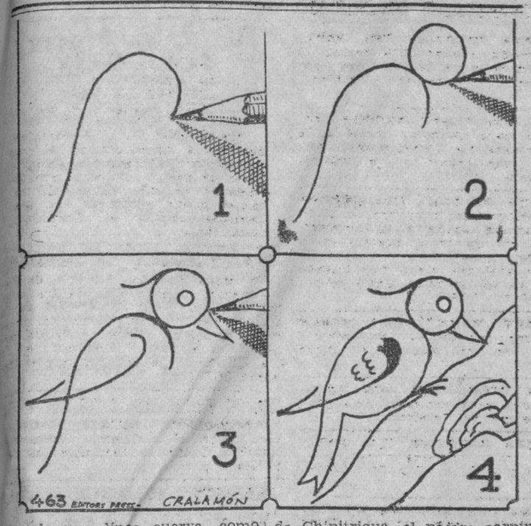

trazando una línea cuerva, como indica en el grabado número 1 y siendo uno que otro rasgo con lápiz en el orden que se detalla abajo, obtendrá el lector el retrato de Chipitrique, el pájaro carpintero. Después puede tomar sus colores de acuarela y terminarlo más artísticamente, si gusta.

COMPRAS

MUEBLES Y PRENDAS

COMPRO: MUEBLES, PIANOS, radios, ropa, oro, plata, prendas, máquinas de coser escribir, burós arcivos. Pago más que nadie para embarcar al Interior de la República. FO-1763.

U-5846: COMPRO MUEBLES EN general: vajillas, plata, objetos de arte, porcelanas, antigüedades, oficinas, pianos, pianolas, máquinas de escribir y coser. Compramos todo, mucho o poco valor. Toda clase de operaciones. U-5846.

5853: COMPRO MUEBLES: PIANOS, máquinas escribir, coser, archivos, burós, alfombras objetos de plata, oro, porcelanas, vajillas, cubiertos: casas enteras baúles, maletas. Todo lo que venda. A-6853. Armando Durere.

2680: COMPRA MUEBLES, PIANOS, máquinas coser, escribir, alfombras, objetos de Arte, adornos. Compro casas completas. Lo que quiera vender. Camión en puerta. Dinero en mano: M-2680.

6620 COMPRO MUEBLES

Máquinas de coser, pianos, radios, relojes, maletas, máquinas de escribir, muebles. Todo mueble de Oficina, pago más que nadie, «La Moderna», Cuba 3. Telf. A-6620.

ORO Y PLATA

Compramos prendas, monedas de oro, alhajas, americanas y otras prendas. Juegos u objetos de plata, de cualquier clase, aunque estén rotos.

CARBALLAL Y HERMANOS

San Rafael 128, entre Gervasio y Belascoain. U-5744. Pagamos más que nadie y vamos a domicilio.

ROPA

Compro ropa hombre, cama, zapatos, sombreros, maletas, maletines, relojes bolsillo, pulsera, plumas fuente, oro, plata, platino, objetos arte, ador, discreción y reserva, Rayo 38, entre Salud y Dragones.

ORO PLATA Y PLATINO

Compramos joyas, objetos o monedas rotas. Facilitamos dinero sobre joyas.

BAHAMONDE Y COMPAÑIA

Amistad 94, casi esq. a San José.

U-5275: COMPRAMOS MUEBLES DE todas clases: Objetos de Arte, oficinas, radios máquinas de coser y escribir neveras ropa de hombre, automóviles. Pago rápido. Teléfono: U-5275.

U-5846: COMPRO MUEBLES EN general: vajillas, plata, objetos de arte, porcelanas, antigüedades, oficinas, pianos pianolas, máquinas de escribir y coser. Compramos todo, mucho o poco valor. Toda clase de operaciones. U-5846.

A-7795 COMPRO MUEBLES

PAGO MAS QUE NADIE. MONTE 85. CAMBIAMOS Y VENDEMOS

M-2655 Compro

Muebles y máquinas.

U-4800: EL RAS

Compramos, vendemos: objetos plata, oro, marfil, bronces, porcelanas, trajes, vajillas, cubiertos, juegos de café, te, lámparas, candelabros, lámparas, muebles de todas clases, alfombras, tapices, cuadros, máquinas escribir y coser, archivos y equipajes. U-4800, Zanja y Lealtad.

COMPRO Y VENDO

Muebles modernos, máquinas coser y escribir, objetos de arte. También damos dinero sobre joyas y ropa de caballero. «La Perla», Animas 84, casi esquina a Galiano. Teléfono: A-8222.

5154: COMPRAMOS MUEBLES MAQUINAS DE ESCRIBIR Y COSER USADAS

Recibimos los muebles en fondo de su propiedad, pagándolos a buen precio. Rayo y Chao, Neptuno número 197 y 200, entre Belascoain y Lucena.

U-2530: COMPRO

Toda clase de objetos plata, porcelana, jarrones, columnas, lámparas, bronces, libros, máquinas de coser y escribir. Compro todo de valor. Pagamos más que nadie. Negocio rápido. Vendo casas completas.

COMPRO: M-9136

Máquinas de coser, escribir, baúles, vitrinas, contadoras, vidrieras, archivos metálicos, muebles de Oficina, radios, pianos, neveras, enseres de Cafés, Fondas, muebles modernos. Llame a esta casa. Salud 11. Telf. M-9136.

M-3014: COMPRA MUEBLES, OBJETOS de arte, vajillas, máquinas escribir, alfombras, baúles, ropa, zapatos, todo lo que quiera vender. Camión en la puerta, dinero en mano. M-9144.

COMPRAS

18— UTILES DE OFICINAS

CAJAS DE SEGURIDAD

COMPRAMOS Y VENDEMOS

Archivos, mesas, burós, giratorias, libreros, armarios acero, tarjeteros, Kardex. Todo lo que necesite una Oficina moderna. Compostela número 55 entre Obispo y Obrapía. Telf. A-7744.

CAMBIOS

24- CASAS

ATENCION PROPIETARIOS. $2,000 cambio crédito garantizado como buen comercio a persona solvente, amortizable$1.20 mensuales por una o dos casas, si hay diferencia doy efectivo. M. Rodríguez, Mangos y San José, Bodega.

Arrendamientos

50- FINCAS RUSTICAS

ARRIENDO DOS CABALLERIAS, buen trasiego negocio leche, dos casas, pozo, frutales, buena cualquier cultivo entre Arroyo Arenas y Jaimanitas: Ampliación Almendares. Avenida Primera entre 10 y 11. Alfonso.

NECESITAMOS UNA O VARIAS fincas grandes para repartir, vemos, gran negocio, rápido y efectivo, traiga datos, condiciones, localidad y precio. Edificio Calle 402, Holmes, Rodríguez y Ca.

SE ARRIENDA LA FINCA SAN JOsé de una caballería en Alquízar al fondo de la finca El Curro. Informan 10 de Octubre 373, Jesús del Monte.

SE ARRIENDA LA FINCA ESPEranza o Collazo en el Término Municipal de Artemisa (Pinar del Río), de 14 caballerías, propia para ganado, se da barata. Informes por el teléfono X-3504 o en San Mariano 16, entre Buenaventura y San Lázaro, en la Víbora.

REPARACIONES

42- MUEBLES Y PRENDAS

GRAN TALLEER DE TAPICERIA

¿Quiere usted hacerse con poco dinero de un buen estilo Inglés? Pase por el Taller de Tapicería de Martínez, Rayo 43. Me hago cargo de tapizar, dorar, barnizar y reformar toda clase de muebles. Trabajos garantizados. Precios económicos, Rayo 43. M-7872.

TALLER DE TAPICERIA, BARniz de muñeca y pinturas finas, de Pedro García y Espinosa, en San Rafael 143-B, entre Aramburo y Soledad. Teléfono: U-4424. Recuerde que tener sus muebles en estado flamante, es sinónimo de prosperidad. ¡Arréglelos!

CASA «CORO». REPARAMOS MUEbles. Trabajos de gusto. Combinaciones de maderas, chapas y tapicerías. Barnizo toda clase de muebles. Especialidades en colores. Limpieza de muebles a domicilio. Garantía. Precios módicos, Estrella 27, entre Angeles y Aguila. M-2127.

REPARAMOS SUS MUEBLES, POR poco dinero, dejándolos nuevos. Casa Pardo: U-5761. Los modernizamos, barnizamos a muñeca, esmaltamos «Duco», pinturas mimbres, a vapor, tapicería en general. Azogamos espejos. Trabajos garantizados, San Rafael número 130.

44— RADIOS

Carini Electric Co.

SERVICIO DE RADIO

Reparaciones y reconstrucciones de piezas de aparatos de todas marcas. Servicio el más barato, eficiente y rápido. Se enrollan Transformadores. Personal técnico graduado. Telf. M-1398.

VENTAS

48- CASAS

VENDO LINDO CHALET CASI REgalado por la mitad de su valor. Véalo Jardín 6, Reparto la Asunción Luyanó, 9 a 12 m. 5 a 7 p.m.

ALMENDARES. CASA NUEVA JARdín, portal, garage, sala, dos cuartos, hall, comedor, cocina y baño moderno. Agua caliente. Precio: $3,000. Pago de contado resto pagar con alquileres directo dueño FO-2462.

$3,000. SANTA IRENE, DOS CUAdras de la Calzada, 3 cuartos, patio, trspatio $1,100; solar 6x22, con dos cuartos mampostería, baño intercalado, comedor al fondo; $1500 con tres cuartos próximo al tranvía, calle 2a. en Buenavista. Informan teléfono A-9118. Cuba 48, Valdés.

AGUILA, PEGADO ANIMAS, COMERcio, 6 3/4x35, renta 60 pesos. $6.000. San José cerca Belascoain 7x48. Dos plantas, renta $75.00 $9000. López y Cabrera, Obrapía 36, altos. M-7430.

MONTE, COMERCIO, INMEDIATO Belascoain 7x38, $10.000. Vives 2 csaas, $2.500; Marqués González 3 cuartos, $2.700. Llinás $2.700. López y Cabrera, Obrapía 36, altos M-7430.

NICANOR DEL CAMPO, MODERNA dos vías comunicación, jardín, Portal, sala 3 cuartos, garage, decorada. Facilidades pago sin intereses 3.000. López y Cabrera, Obrapía 36 altos. M-7430.

EN LUYANO 8 CASAS A $1.100 Y $1300. En Habana y repartos vendemos muchas a precios bajos. Dinero para Hipotecas López y Cabrera. Obrapía 36 altos. M-7430.

VENTAS

49- SOLARES

VEDADO: PARCELAS CALLE H, de 14x35, calle J de 11x22, sombra, c alle G de 11x53 sombre calcle D, de 16x40, sombra. En 11 20x22.66. Informa Guillermo Delmonte. Habana 84 A-2474.

SOLARES; FRENTE AL COLEGIO de Belén, 8 solares a $2.25 y $1.75 metro; Sierra: 10 y Primera 22 por 23 a $3.00; Vedado: esquina A. y 29, 380 metros: $3,200. López y Cabrera, Obrapía 36, altos. M-7430.

VENDO EN $1.500 SOLAR EN EL Vedado, calle 19, cerca de la calle 12, bien situado, buena medida. Llameme o véame. Emilio Rodríguez, M-8886. Aguiar 98.

SE VENDE SOLAR, 417.73 MEtros superficie, en el corazón de La Habana. Hace esquina, a dos cuadras de Galiano y una de San Rafael. Durante 30 días se da a mitad de costo, pudiendo dejar algo en hipoteca. Informes: Mr. González. Telf. U-4163.

VENDO SOLAR A PLAZOS EN ENsanche de la Habana, cerca de Carlos III, muy barato, poco contado, pequeña mensualidad. Emilio Rodríguez, M-6886. Aguiar 98.

REPARTO KOHLY, SE VENDE UN lote de solares, juntos o separados, Avenid acentral, acera sombra. Facilidades de pago. Manzana de Gómez 264.

SOLAR EN LA CALLE DE LAWton, entre Milagros y Santa Catalina. Mide 100 por 50. Total: 500 metros. Es un buen solar, por estar toda la cuadra fabricada y en acera de la brisa. Informes: Aramburo 8 y 10, "La Central". Telf. U-4776.

APROVECHE GANGA. SOLARES, antes que sigan subiendo. Uno reparta Santa Amalia, $397.00; otro Pogolotti, $325; pídanos informes. C. de Préstamos, Amargura 56. A-6538

50- FINCAS RUSTICAS

VENDO FINCA DE UNA CABALLEría y cordeles frente carretera Central San Antonio Baños. Buena tierra, casas, pozo, cercada piedra y frutales. $3.750.

OTRA 7 Y MEDIA CABALLERIAS 500 metros frente carretera, buena casa mampostería, otras tabaco vivienda. Muchos árboles, palmas, plátanos, monte. Una hora Habana, $15.000. Neptuno 186, Teléfono U-6213

VENDO FRENTE CARRETERA UNA caballería, buena vivienda, baño completo, tres casas más, frutales selectos, cocal, palmar, pozo, regadío, terreno llano: $5.000. Juan Miguel Fernández, Vereda Nueva.

BONITA FINCA. CERCA HABANA, 1 caballería inmediata pueblo, se llega a pie o automóvil. Vivienda mampostería, muchos frutales, palmas, varios pozos, $8.250. Lealtad 143, altos.

VENTA DE FINCAS RUSTICAS. 10 Caballerías 12 kilómetros d el Capitolio, tierra colorada, bosque de árboles frutales, palmas, buena aguada, vivienda, carretera. 4 caballerías tierra primera de primera, carretera, arboledas, pozos, casas de tabaco, carretera, 6 caballerías y media, propia para vaquería, dotada de ganado y aperos, carretera 25 kilómetros, 2 caballerías, tierra colorada, casa arboleda, palmas, carretera a 20 kilómetros. Precio directamente al interesado. Lluria, Metropolitana 215.

SE VENDE FINQUITA DE RECREO con 10.500 metros bungalow con cuatro habitaciones y garagey casa encargado. Tiene 100 mangos ingertados paridodes y 100 de cosos. Buen pozo y regadío en toda la finca. Está a la salida de Arroyo Arenas. Para informes y precio, Mr. Beers, Plaza de la Catedral teléfono M-7730.

SE VENDE UNA FINQUITA DE recreo, con 8,013 metros, en la carretera de Arroyo Arenas, kilómetro número 13. Está compuesta de un bungalow de madera, garage de mampostería para dos máquinas, carreteras interiores, pozo de 1,000 galones, más de 150 surtidores para regadío, jardines, glorieta para jiras, lawn tennis, fuente luminosa, instalación eléctrica en toda la finca con una cerca ornamental en todo su alrededor. Ganga: $2.00 el metro, con facilidades. Beers, Plaza de La Catedral. M-7730.

51— ESTABLECIMIENTOS

VIDRIERA DE TABACOS QUINCAlla con 10 billetes, tiene casa para familia pegada a la Metropolitana 12 alquiler, 2 años contrato precio: 350 pesos. Vendo cafecito lechería en 250 pesos. Informes Villegas y Teniente Rey, Vidriera Café Alfredo.

VENDO BODEGA EN 300 PESOS, tengo dos esquinas 15 de alquiler con vivienda, soy dueño de la finca, libre de deudas. Informan Reforma 97, altos, Luyanó.

PUESTO DE FRUTOS DEL PAIS. Se vende por desconocer el giro. Café Nuevo Chalet 23 y 12, Vedado.

VENDO EN LA CALZADA DEL MONte, Bodega cantinera. Paga de alquiler 80 pesos y cobra 250 pesos. Precio de situación. Urge su venta. Vista hace fe. Informes: Industria 160, Hotel. García.

ALQUILO FONDA EN CAFE: $25.00 de venta. Sólo $100.00 para garantía de enseres. Vendo Lechería con $35.00 de venta y una Bodega: 11,000. Vidriera de Tabacos: $400.00. Arroyo, Belascoaín 50.

DOY BODEGA EN ARRIENDO

Por dos años, con sólo pagar o garantizar las mercancías, situado entre Prado y Galiano, sola esquina y cantinera. Finca propia. Informes: Lealtad 228 y Carmen, (casa particular) de 11 a 6.

VENDO BODEGA POR TENER 2 A escoger, doy a prueba cualquiera, surtidas, cantineras, $1.800, facilidad de pago comodidad para familia; buen contrato, más detalles Cuenya, Monte y Somerruelos, café.

VENDO CAFE ANTIGUO, SITIO PUramente comercial. Mejor admito socio con poco dinero: $500.00. Sólido negocio. Cuenya, Monte y Someruelos, Café.

SE VENDE BODEGA SURTIDA LO mejor de la Habana, buen barrio, buena clientela, hace buena venta, se da barata, paga poco alquiler. Informan Teléfono U-6635.

VENDO RASTRO

De automóviles punto inmejorable, poco alquiler negocio seguro por enfermedad de su dueño. Vista hace me. Luis Alvarado, Belascoaín 50, altos.

¿QUIERE GANAR DINERO? CEDO una buena representación ya en marcha, dejando buena utilidad. Enrique S. Prado, Monte 63, altos, Habana.

VENDO BUENA BODEGA, REStaurant café, cantina, Güira Melena; con existencias, enseres, venta, cuarenta pesos diarios, contado, tiene dos accesorias alquiladas. Informa: Sr. Cano, Obrapía 46.

VENTAS

52— BOVEDAS Y PANTEONES

BOVEDA Y OSARIO, ORILLA DE calle y tapas de ocho centímetros, en $260.00. Bóveda y osario, tapas mármol, de 6 centímetros: $165.00. F. Rodríguez: 12 número 229. F-6258.

BOVEDA, ORILLA DE CALLE, FOrrada toda de mármol y tapas de 10 centímetros, en $360.00: 12 número 229. F-6258.

53- AUTOMOVILES-ACCESORIOS

SE VENDE BUICK DEL 28 CERRAdo de 5 pasajeros o se cambia por carro abierto, calle 4 y Línea. Vedado.

SE VENDE CHEVROLET COMpletamente nuevo en $690.00. Su dueño se embarca en Noviembre diez. Vea a Juanito, San Lázaro No. 192.

VENDO ESQUINE CERRADO, CUAtro puertas, particular; Buick ligero, abierto, 5 gomas nuevas. Puede verlos, de 8 a 11 y de 1 a 6, Bernaza 52, Fábrica de Trajes, Sr. Ramos.

FAMILIA, POR EMBARCAR, VENde su automóvil Buick, cerrado. Está completamente nuevo. No compre, sin antes verlo. Verdadera ganga. Avenida Wilson número 75, esquina a 2, Vedado.

VENDO MI FORD CERRADO DOS puertas año 29 al 30 por no poder seguir usándolo está en perfectas condiciones. Poey 9, Víbora, Estrada Palma y Libertad, Víbora.

SE VENDE MOTOCICLETA CON COche, gomas nuevas, buen funcionamiento, Informan de 11 a 2, Delicias No. 65 entre Milagros y San Francisco, (al fondo).

VENDO FORD 1930 CUATRO PUERtas de Luxe buenas condiciones. A-8837, puede verse de 1 a 7 p.m. garage Boston, Egido entre Merced y Paula.

FORD CERRADO 31 PARTICULAR 4 puertas casi nuevo con facilidades. Informan «La Gafita Moderna» Neptuno 180.

CHEVROLET DEL 32, DE CUATRO puertas; Dodge Victoria, cerrado; Buick abierto, ligero; Ford del 29, abierto; cuña Buick, ahierta, del 32. Villagas y Teniente Rey Vidriera, Café. Alfredo.

SE VENDE UN CHRYSLER DEL 32 cerrado 4 puertas, 6 cristales, también se recibe otra máquina en parte pago, puede verse en 23 entre 16 y 18, garage.

SE VENDE UN CARRO CHICO, DEL 29, 6 cilindros, 4 puertas. Pintura, fuelle y vestidura, nuevos. Muy económico. Telf. F-6028. René.

SE VENDE EN 270 PESOS UN CRYSler chico 2 puertas en muy buenas condiciones mecánicas. Tiene 5 gomas nuevas y pintura, acumulador nuevo. Informes Cervantes, 3a letra B entre E y F, Vedado.

GRAHAM PAIGE, 5 PASAJEROS, SEdan 1931, excelente de todo, seis gomas nuevas. Chapa particular. Barato. Garage San Ignacio y Santa Clara.

SE VENDE UN FORD PARTICULAR del 34, completamente nuevo, con 17,000 kilómetros. Informan en 6 y A., Bodega, La Sierra.

SE VENDE MOTOCICLETA INDIAN Scout, casi nueva: Garantizo 100 kilómetros por galón. Informes: Pedro, Villegas 38. Telf. M-4402.

SE VENDE UN DE SOTO SIX DEL 29. Puede verse en Paz 44, Santos Suárez.

VENDO CUÑA FORD 29 PARTICUlar 4 gomas nuevas y pintura, $150. Lamparilla 7.

BUICK 1930, 1929 CHIQUITOS GRAham Paige 29, cerrado, Packard 27, abierto, Marmon 75, abierto, hago cambios, doy facilidades. Ayestarán 51, esquina Tulipán.

GANGA, HUPMOBILE NUEVO DE paquete sin estrenar modelo arrasado seis cilindros cinco pasajeros, turismo. También se venden dos ómnibus pulmann dos meses de uso marca «Republic». Informes: Bomba Plat, Monte 429.

ALQUILAMOS ALTOMOVILES POR horas, días y semanas. Precios convencionales por más tiempo. Manejado por usted mismo. Seriedad y garantía. Latour, Zanja y Lucena. Telf. U-5942.

SE VENDE, POR EMBARCAR SU dueña, un Cadillac abierto de siete pasajeros, propio para Turismo Puede verse en Animas 185 a todas horas. Informan X-2068.

MOTOCICLETAS, PIEZAS DE REpuesto garantía en los trabajos precios bajos, véame antes de estropear su motocicleta. Presas Amargura 51, teléfono A-7769.

54— MAQUINARIAS

VENDO CALDERAS VERTICALES de 15, 40 y 60 HP.; horizontales de 50 y 60 HP. Donkys de 2 x 3 y 4 x 3. Emilio Audevert Maceo 2, San Antonio de los Baños.

«EL CENTRAL»: COMPRA Y VENTA de máquinas, motores de petroleo, gasolina, eléctricos y de vapor, molinos de harina y sal; bombas de agua y tuberías, trasmisiones, poleas, correas, chumaceras, calderas y efectos eléctricos. Cristina 38-D, esquina a San Felipe.

VENDO BOMBA ALEMANA CON motor eléctrico barata. San José 198 y Basarrate.

VENDO: MEZCLADORA, CERRADOra, llenadora, precintadora y mezcladora polvo marca Stokes. También 50 gruesas tuvo para pasta de dientes y una batidora de helados. Cano, Habana 116 y medio, entre Teniente Rey y Amargura.

SE VENDE BOMBA CENTRIFUGA de 2x2 con su motor; especial para líquido pesados. Informan U-1710.

PESAS Y BALANZAS

LIQUIDAMOS PESAS USADAS. TOdas marcas. Todas capacidades. Cambiamos, adaptamos. Prestamos servicios mecánicos. Despachamos al interior. M. Amenbual. Agencia de las «Pesas Toledo», Chacón y Habana.

56— MUEBLES Y PRENDAS

MUEBLES 2 CUARTOS 3 CUERPOS arte moderno $125 y $145, comedor Renacimiento $75, sala 9 piezas $35, otro $75 sala dorado gobelino 60 pesos. Prado 43, altos

MUEBLES CUARTO 3 Y 2 CUERpos $135 y $30 comedor moderno 30 pesos, sala 9 piezas 30 pesos, escaparate suelto, cama, sillas y otras cosas más baratísimo. Salud 47.

CONJUNTAMENTE O SEPARADOS, vendo magnífico juego cuarto tres cuerpos, otro sala moderno renacimiento, precio de ganga Concordia 142 B, bajos entre Oquendo y Marqués González.

MUEBLES EN GANGA

Juegos de cuarto: $30.00; idem, de 3 cuerpos: $40.00; de sala: $15.00; comedor: $30.00; escaparates: $9.00; con lunas: $14.00; mesas correderas: $4.00; aparadores: $6.00; 6 sillas y 2 sillones: $10.00; máquinas de coser. Se cambian y compran toda clase de muebles, pagando más que nadie. Se da dinero sobre joyas, muebles y objetos de Arte.

LA PRINCESA, SAN RAFAEL 107

entre Escobar y Gervasio. U-7926.

VENTAS

56— MUEBLES Y PRENDAS

SALUD 11

Visite esta casa. Juego cuarto, sala, comedor, recibidor, lámparas, neveras refrigeración, neveras, sillas, sillones, camas, muebles oficina, cajas hierro, máquinas, radios, pianos, baúles, maletas, vidrieras, cantinas, motor gasolina, 2 bicicletas buenas, pesas, porcelanas. Aproveche esta liquidación por 30 días. Visítenos y compare. Salud 11. M-9136.

VENDO MUY BARATO UN JUEGO de recibidor de mimbre fino, un juego cuarto de caoba, para caballero y un espejo dorado forma medallón Belascoaín 68, entre Salud y Jesús Peregrino.

"LA REGENTE"

SALUD No. 14

Entre Rayo y San Nicolás. Liquidamos juegos de cuarto de dos y tres cuerpos, de caoba; sala, comedor recibidor, escaparates, camas y toda clase de piezas sueltas. Nuevos y de uso. Todo casi Regalado:

VENDO JUEGO DE CUARTO, DE dos cuerpos, en buen estado: 35 pesos; otro, de tres cuerpos, completo, moderno, originalísimo, uno de comedor, chico, uno sala, espejo colgado; varias lámparas una nevera chica y un chaisslong imitación cuero, completamente nuevo. Todo baratísimo. Puede verse, en San Rafael 143 E, entre Soledad y Aramburo.

VENDO JUEGO DE CUARTO, MOderno: $30.00; otro, 3 cuerpos, último estilo; comedor, 9 piezas: sala, caoba, barniz muñeca y nevera. Jesús del Monte 27, altos, una cuadra Esquina Tejas.

POR EMBARCAR SE VENDEN: UN derno; y uno de recibidor, esmaltado, juego de cuarto, color nogal, modo caoba. Todo se da barato. Gervasio 101. Gomadrona.

SE VENDE JUEGO DE SALA, (MIMbre), con todas sus piezas y forros. Por embarcarme. Virtudes 108, segundo piso, de 10 a 6.

REGALO

Juegos de cuarto: $20.00; de recibidor: $19.00; camas, 3 escaparates: $10.00; radios: $10.00; sillones: $1.50; sillas: $0.30; coquetas, chiffonier fino y piezas sueltas, a como quiera, «La Moderna», Salud 3. A-6620.

BAULES Y MALETAS

Gran liquidación de baúles, maletas y ropa; máquinas escribir, sumar, calcular y coser. Todo a precio de liquidación, «La Sultana», Suárez número 3, al fondo de «La Nueva Isla».

JUEGO CUARTO: $15.00, CINCO piezas, por deshacer la casa; tres cuerpos: $29.00; aparador, radio, sala, lámparas, ortofónicas, neveras. Lo que ofrezcan. Neptuno 220, entre Aramburo y Soledad.

"La Nacional"

Dinero sobre joyas y muebles. Interés módico.

Compra y venta

MUEBLES PARA OFICINA.

Distribuidores de los muebles de acero "Steel-Age".

EQUIPAJES.

BAULES Y MALETAS.

Surtido completo.

Registradoras "NATIONAL", con garantía mecánica.

"La Nacional"

Villegas 93, entre Teniente Rey y Amargura. A-9915.

56

FAMILIA, A PARTICULAR, VENDE juego cuarto: $85.00; otro, regio: $140.00; comedor, Renacimiento: 65 pesos; living room; radio Grunow, gabinete; juego sala, moderno: $45.00 Salud 54, entre Escobar y Lealtad.

"LA PROTECTORA"

MUEBLES A PLAZOS

Gran surtido en juegos de cuarto, comedor, sala y piezas sueltas, que usted necesite. Hágnos una visita y se convencerá. Belascoaín 68, entre Salud y Jesús Peregrino. Telf. U-3145.

SALUD 11

Por reformas liquidamos todas las existencias: juegos cuarto, sala, comedor, lámparas, neveras, refrigeración, sillas, sillones, camas de hierro, muebles de oficina, cajas de hierro, máquinas, radios, pianos, baúles, maletas, vidrieras cantina, motor de gasolina, 2 bicicletas buenas, mesa de porcelana. Aquí encuentra todo lo que usted necesite. Visítenos y compare: M-9136.

OBJETOS ARTE JOYAS

A precios increíbles liquidamos: Figuras de bronce y marfil, porcelanas lámparas, Frigidaire, relojes de pared y pie, gobelinos, juegos de cubiertos de plata, de café, objetos de plata, muebles antiguos y modernos. También tenemos un surtido enorme de joyería fina.

"LOS TRES HERMANOS"

Consulado núms. 94 y 96.

Teléfono: M-3534.

OBJETOS DE ARTE

Propios para regalos y muebles de todas clases, en Salud 9, esquina a Rayo, a precios reducidísimos: porcelana, cristalería fina, bronce, mármol, espejos porta-retratos y ceniceros de última novedad. Lamparería en general: Surtido en equipajes. «La Casa Inglesa», Salud y Rayo. M-7179

MUEBLES EN GANGA

Juegos de cuarto: $30.00; idem, de 3 cuerpos; $40.00; de sala: $15.00; comedor: $30.00; escaparates: $9.00; con lunas: $15.00; mesas correderas: $4.00; aparadores: $6.00; 6 sillas y 2 sillones: $10.00; máquinas de costr. Se cambian y compran toda clase de muebles, pagando más que nadie. Se da dinero sobre joyas, muebles y objetos de Arte.

LA PRINCESA, SAN RAFAEL 107

entre Escobar y Gervasio. U-7926.

VENTAS

56— MUEBLES Y PRENDAS

MUEBLES BARATOS

A verdaderos precios de ganga. Liquidación permanente de juegos de sala y comedor.

VENGA A VERNOS ENSEGUIDA

Ahorrará dinero. Facilidades de pago. Tomamos sus muebles a cambio. «La Casa López», Belascoaín 76, entre Jesús Peregrino y Pocito. Teléfono U-4541. 56

MUEBLES A PLAZOS

No pierda esta oportunidad. Tenemos muebles para todos los gustos y situaciones, desde:

$1.00

Semanal

"LA GRANADA"

Neptuno 191 y 193. Telf. U-4490

MUEBLES BARATISIMOS

Se venden, compran y cambian.

A PLAZOS Y AL CONTADO

Vea nuestro inmenso surtido y nuestros precios sin competencia. Neptuno y Soledad. U-1360.

URGEME VENDER, HOY MISMO: juego cuarto, 3 cuerpos: $27.00; otro mejor, 3 cuerpos: $35.00; sala: $35.00; comedor: $50.00; buró: $35.00. Todos de caoba, moderno. Escobar 9, bajos, entre San Lázaro y Laguna.

POR QUITAR LA CASA, VENDO TOdos los muebles: juego cuarto, 3 cuerpos; juego comedor, Renacimiento, 12 piezas; juego de sala y recibidor, preciosos; lámparas. Hospital 9, bajos, entre San Lázaro y Jovellar.

FAMILIA, A PARTICULAR, VENDE juego cuarto: $85.00; otro, regio: $140.00; comedor, Renacimiento: 65 pesos; living room; radio Grunow, gabinete; juego sala, moderno: $45.00. Salud 54, entre Escobar y Lealtad.

JUEGO DE CUARTO: $19.00, Con regia luna; tres cuerpos: $30.00; piano y radio, Cerebro Mágico; juego de comedor y sala, por embarcar. Lo que ofrezcan, Sitios 40, entre Rayo y San Nicolás.

SE VENDE UNA MAQUINA DE COser en muy buen estado, de ovillo central, se da barata, se puede ver en Arzobispo y Santo Tomás, bodega, Cerro.

FAMILIA, VENDE URGENTE SUS muebles: lujoso juego cuarto, último estilo; magnífica sala; lindísimo juego comedor, Arte Moderno; dos columnas Renacimiento. San Miguel 97, bajos, entre Lealtad y Campanario.

OBJETOS ANTIGUOS

A precios de verdadera ganga, por abandonar ese negocio. Aproveche la oportunidad de comprar barato, artículos de indiscutible mérito.

CARBALLAL Y HERMANOS

San Rafael 138, entre Gervasio y Belascoaín Telf. U-5744.

VENDO JUEGO COMEDOR REnacimiento Español, juego cuarto tres cuerpos y juego sala. No reparo precio. Romero, Monte 406, esquina Tejas.

Máquinas, Buros y Joyas

Radios, ropa. Empeño, compro y vendo: máquinas de escribir, sumar, calcular, coser, archivos, cajas, burós, mimeógrafos, pupitres, equipajes, objetos de Arte, satélites y mesas. Llame y vea: Monserrate 39 y Parque Zayas. A-8054.

AVISO: COMERCIANTES E INDUStriales, la Casa Ros y Nova, sigue recibiendo nuevos modelos de la acreditada sillería de Viena, «Thonet-Mundus». Esos modelos son algo excepcionales, por su insustituible calidad y duración, elegancia, distinción e irrompibles, que vale la pena el verlos en Galiano noventicuatro, y ustedes que las adquieran. También es digno de no olvidarse que estamos ofreciendo pagos a su comodidad, tanto en muebles de cuartos, comedores, salas, recibidores, como de oficinas. Aceptamos cambios. Alquilamos muebles y sillas plegadizas. J. Naveira, S. en C.

CASA ARECHAGA

«EL SIGLO»

TALLER DE EBANISTERIA

Si usted necesita muebles, visite esta casa, donde encontrará preciosidades, por poco dinero, Compre directamente y comprará lo mejor. Manrique 189, Telf. A-8135

OBJETOS DE ARTE, ABANICOS, ENcajes, muebles de carey y bronce, regio salón dorado, alfombras, recibidor tapizad en tercipelo. Linda vajilla «Dresdem», platería y manteles de seda. Calle I., esquina a 11, Vedado.

FLUSES A $2.00

Procedentes de empeño pantalones, sobrecamas, zapatos, maletas, radios, máquinas de escribir, coser y calcular, muebles de oficina. Compro, empeño y Vendo, Llame y Vea: Monserrate 39 y Parque Zayas. A-8054.

Regalo Muebles

Brindamos mejores muebles desde los modestos a los más lujosos, módico precio. Grandes facilidades de pago. Especialidades en fabricación. Díaz y Chao, Neptuno 197 y 200, entre Belascoaín y Lucena. U-5154.

VENDO JUEGO CUARTO 3 CUERpos completamente nuevo, con o sin chiforrober, baratísimo, 10 Octubre 101 una cuadra quinta Dependientes (casa particular).

OBJETOS ARTE

Realizamos gran surtido jarrones de porcelana finos, figuras de bronce, marfil, biscuit, lámparas, alfombras, gobelinos, pianos, radios, joyas e infinidad de objetos propios para regalos.

'La Predilecta'

SAN RAFAEL, 141, entre Oquendo y Soledad.

TELEFONO U-2530

FAMILIA, VENDE LUJOSO CUARto, tres cuerpos, último modelo, caoba: $100.00; regio comedor, Renacimiento, legítimo: $110.00; otro, chico: $55.00; librero, Renacimiento; lámpara fina: $5.00. Concordia 127, entre Belascoaín y Gervasio.

MUEBLES OPORTUNIDAD: GRAN cantidad a precios bajísimos y con grandes facilidades de pago: juegos de cuarto, comedor, sala y piezas sueltas. «La Predilecta», San Rafael número 171, entre Marqués González y Oquendo. U-1729.

VENTAS

56- MUEBLES Y PRENDAS

MUEBLES EN GANGA

Juegos de cuarto, Arte Moderno, $4.00 mensuales; comedor, caoba, último estilo: $3.00 mensuales: sala o recibidor, modernísimos: $3.00 mensuales; juego de cuarto, 3 cuerpos, caoba, últimas creaciones: $5.00 mensuales. Precios muy bajos.

"LA EMINENCIA", NEPTUNO 188

SE VENDE UN PAR DE JARRAS antiguas, una espléndida lámpara sala, un par de candelabros de bronce para comedor, un juego compuesto de dos estantes para libros con su mesa escritorio y su butaca, una linda cómoda de caoba y bronce, y otros objetos. Para verlos de 10 a 12 y de 2 a 6 en 23 No. 18 esquina a I, Vedado.

La Casa Mosquera

San Rafael 129 y 131. Telf. U-5437

Amueble su casa con gusto y con poco dinero. También le cambiamos sus muebles o hacemos el negocio que más le convenga. Háganos una visita, no perderá tiempo. La Casa Mosquera, San Rafael 129 y 131. Teléfono U-5437. Facilidades pagos.

57— UTILES DE OFICINAS

MAQUINAS DE ESCRIBIR

Coser; archivos metálicos; oficinas completas; equipajes; muebles modernos; contadoras; pianos. Pago más que nadie. M-9136.

MUEBLES DE OFICINA, COMPRO.

Vendo: máquinas de escribir, sumar y calcular, cajas hierro, archivos, burós, Kardex, libreros giratorios, juegos recibidor, pupitres, satélites. Progreso 3, esquina a Aguacate. M-8638.

OFICINA QUE SE CIERRA. SE LIquidan los siguientes muebles: archivo de madera, con 12 secciones; máquina de sumar Burroughs, lámpara de escritorio, protector de cheques, caja archivo metal, archivo metal, buró de caoba con su silla y librero, con cinco secciones. No se trata de mueblistas. Puede verlos, en Obispo 38, de 8 a 12 y de 2 a 6.

MAQUINAS DE ESCRIBIR

Máquinas de sumar, caclular y de coser, muebles de oficina, joyería fina y relojes, equipajes de calidad. Compro, empeño y vendo, «La Confianza», Suárez número 7. M-9603.

MUEBLES DE OFICINA, VENDO.

Compro: cajas hierro, arcivos Kardex, tarjeteros, máquinas escribir, sumar, calcular, burós, libreros, juegos recibidor, sillas, butacas, carpetas. Compostela 43, entre O-Reilly y Progreso. M-8638.

**BOLSA DE

VENTAS

— RADIOS

RADIO "GRUNOW" 1936
Llegaron: Tubos metalizados, onda corta y larga, a plazos, desde $5.00 mensuales, admitiéndole como fondo, parte pago: radios y ortofónicas. Solicite demostración: Angeles 23, entre Monte y Maloja. M-8542.

60-INSTRUMENTOS DE MUSICA

PIANO: SE VENDE UNO. SE DA barato. Monte 18, entre Aguila y Angeles.

VENDO UN PIANO PIANOLA, MARCA Huntington, en magníficas condiciones, sin comején. Puede verse en Avenida Tropical número 21, Alturas de Almendares, Marianao.

$75.00 SE VENDE PIANO MODERNO, de gran marca, lindas voces, con banqueta. Esta nuevo. Es casa particular. No tratamos con revendedores. San Anastasio número 1, esquina Pocito Víbora.

SE LIQUIDAN LOS PIANOS DE UN Conservatorio. Regalados, completamente nuevos. Las mejores marcas. Véalos: Calle 12 número 7, entre F y G, frente a Destilería Habana, Reparto Batista. X-2139.

REGIO PIANO, MARCA STRAUSS casi nuevo, a tono de orqueta y de voces muy finas. Se vende en muy bajo precio. Véalo y convénzase. Dragones frente al Teatro Martí.

ESTUPENDO PIANO, MARCA ROnisch, Berlín. Lo mejor de lo mejor. Lo más fino, más elegante y más famoso. Color nogal. Está nuevo y se da baratísimo. Dragones, frente al teatro Martí.

«LA INTERNACIONAL». VENDE los mejores pianos, cuarto cola y verticales: Stenway, Ronich, Bulhner, Kallman, Scheimel, Pleyel. Facilidades de pago. «La Internacional» San Rafael No. 57, esquina a Campanario.

VENDO PLAMANTE PIANO J. GIralt, refractario al comején. Lo doy sumamente barato. También regia mesa de bronce y mármol, estilo imperio. San Rafael 141, bajos, entre Oquendo y Soledad.

FLAMANTE CUARTO DE COLA BAratísimo, oportunidad sin igual. Aprovéchela. Llame al I-5430. No trato con especuladores. Villanueva 75, Luyanó.

SE VENDE UN PIANO REGIO, URGge su venta, no reparo precio, se da a la primera oferta eazonable. Informan: Perseverancia No. 1, casi esquina a San Lázaro.

"LA PREDILECTA"
SAN RAFAEL 141

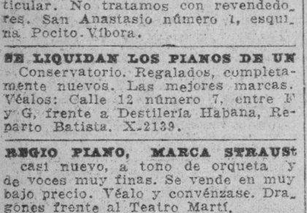

Por lo que usted quiera pagar, le daremos el piano que necesita. Liquidamos un enorme surtido de pianos finos, propios para personas de gusto y al alcance de todas las fortuna. Facilidades de pago. Visite nuestros grandes salones de exposición.
"LA PREDILECTA"
SAN RAFAEL Y OQUENDO.
TELEFONO: U-2530.

GRANDIOSO PIANO, MARCA ROnich, Berlín. Lo mejor de lo mejor. Lo más famoso, de finísimo sonido. Mueble de gran atractivo, color nogal. Muy barato. Dragones frente al Teatro Martí.

AFINADORES

AFINADOR, COMPOSITOR DE PIAnos y autopianos del Conservatorio de Música Masriera. Experto graduado en Michigan, Estados Unidos Trabajos garantizados. Precios módicos. Afinar: $2.00. Avisos: Profesor Vidal Cuvelier. Teléfono A-8606.

AFINE SU PIANO, POR $2.00, CON toda garantía y seguridad. Manuel Domínguez, afinador mecánico, graduado en la Escuela «Danguard», de New York. Taller de Reparaciones: Zulueta 36 y medio. Telf. M-3040.

61— DE ANIMALES

VENDO PONY DE RAZA, 38 PULgadas de alto, color carmelita oscuro, crin casi blanco. Telf. I-5359.

500 PECES
Peleadores cola larga, hermosísimos, se liquidan a un peso la pareja. Véalos en «El Faisán», Infanta No. 12, entre Jovellar y San Lázaro.

VACAS
Vendemos recentinas, cruzadas, buenas lecheras y un toro holandés. Ayestarán No. 1, teléfono U-1189.

VENDO A PRECIO DE SITUACION mulos, carros y arreos de todas clases, caballos, mulos de monta y pony, 4 potros sementales, 7 y media cuartas, bonito color. Carros cerrados para lecheros y panaderías. Domingo Jarro. Marina y Atarés. Jesús del Monte X-2876.

62— OBJETOS VARIOS

CAJA PARA CAUDALES DE DOS metros de alto por uno veinte de ancho, estantería interior doble combinación, se vende 400 pesos. Amargura 31, esquina a Habana.

MOSTRADOR DE CAOBA PROFIO para bar. Se vende. Precio módico. San José 109, teléfono U-1441.

VENTAS

62— OBJETOS VARIOS

VENDO LOTE DE JABON POR quintales, propio para trenes de lavado y tintorerías. Verdadera ganga. Dirigirse Quinta Avenida esquina calle Veintiocho, Reparto Miramar. Garage.

VENDO ESTANTERIA CAOBA, LUjosa, de botica, adaptable para cualquier establecimiento. Verdadera ganga. Véase Quinta Avenida esquina calle Veintiocho, Reparto Miramar. Garage.

JABONEROS. — VENDO PAILA COnica, capacidad 8500 libras. Doble salida. Tiene batidores automáticos. Perfecto estado. Ganga. Varios objetos más de jabonería. Llamar 7 a 8 p. m. F-3310.

SE VENDE UNA COCINA DE GAS, marca «Ropers», de muy poco uso, informes: Barcelona 10, primer piso, de 11 a 2.

SE VENDEN DOS TOSTADERES DE café, de distintas marcas, con sus trasmisiones, poleas y motor, Aguila 283.

SE VENDE UNA MESA PARA Sastre y otra para modista. Virtudes No. 145 bajos, entre Gervasio y Belascoaín.

VIDRIERAS, CANTINAS, MOSTRAdores y mesas Vitrolite, armatostes, congeladores helados, molinos café, contadoras, sillas tijera, cajas caudales, mesas mimbre con sillas, de oportunidad. Cano, Habana 116 y medio, entre Amargura y Teniente Rey.

Dinero-Hipotecas

64— OFERTAS

HIPOTECAS: TENEMOS DINERO, para colocar hipotecas hasta 22,000 pesos fraccionados. Compramos y vendemos casas y solares. Fabricamos. López y Cabrera, Obrapía 36, altos. M-7430.

HIPOTECARIOS, COMPRADORES: Cedo crédito hipotecario. Capital: $3,000. Intereses: $1.500. Buen punto. Bien garantizado. Todo por $2,400. Rodríguez, Aguiar 98. M-6886.

SE DAN $3,000 O MENOS EN HIpoteca, de San Rafael al Vedado. Trató directo con dueño y garantía absoluta. González. Metropolitana 410

PRESTAMOS
Dinero sobre joyas
Desde el 1%
Compramos y vendemos joyas y muebles.
LA PERLA
Animas 84. esq. a Gallano.
A-3022.

HIPOTECAS, ME URGE COLOCAR 15 mil pesos fraccionados desde 300, Habana y sus repartos para bóvedas y panteones desde 50, firma en el día. J. Llanes, Sitios 42, esquina a San Nicolás, teléfono M-2682.

DINERO
Doy grandes y pequeñas cantidades, en primera hipoteca, desde el 7 por ciento, en adelante, para La Habana y sus barrios. Compro y vendo casas, solares y créditos hipotecarios, Compro y vendo Bonos y Acciones.
JULIO C. GRANDA
Obrapía 33. Telfs. M-5921 y F-5759.

DINERO SOBRE JOYAS
DESDE EL 1%
LA CASA MUXELLA
Neptuno 13 - Telf. A-0309

ANILLOS DE COMPROMISO
DESDE $3.00 HASTA $100.00
LA CASA MUXELLA
Lamela y Torrubia
Neptuno 13 - Telf. A-0309

DINERO
No pierda tiempo. Cuando necesite tomar dinero en hipoteca o Pagarés, vea a M. Fernández, San Ignacio 50, Telf. M-9272. De 2 a 5. Operación rápida y absoluta reserva.

65— BONOS Y VALORES

COMPRO BONOS REPUBLICA DE Cuba, Obligaciones Ayuntamiento de La Habana, Primera y Segunda hipoteca; Bonos Compañía del Gas, Bonos Compañía Jarcía de Matanzas, Bonos Fomento y Fabricación, S. A., Bonos Papelera Cubana, Bonos Cuban Teléfonos, Bonos Banco Asturiano. Obrapía 17, Manuel Piñol.

N. GELATS Y COMPAÑIA
106 Aguiar 108 esquina a Amargura
CAJAS RESERVDAS
Las tenemos en nuestras bóvedas construidas con todos los adelantos modernos y las alquilamos para guardar valores de los interesados. En esta oficina daremos todos los detalles que se deseen

PARA LAS DAMAS

70- INTERES PARA LAS DAMAS

25 CENTAVOS POR PLANCHAR Y limpiar sombreros de fieltro. Arreglos, 50 centavos. Se hacen sombreros de tela. Aguila No. 125 esquina a San José (Casa de cuadros) Margarita.

MME. KUZMA: EX-MODELISTA DE principales casas de París y Viena. Creadora de sombreros finos. Avisa a su clientela, que tiene sombreros, últimos modelos, desde $2.50. Arreglamos sombreros, desde $1.00. Amistad y San Rafael, (frente Ten Cent).

PARA LAS DAMAS

70—INTERES PARA LAS DAMAS

MLLE. RENOUARD EXPERTA MOdista de Sombreros que fué dueña de «The Fashion», de San Miguel 78, se ofrece a su clientela en la casa San Miguel 51, altos, entre San Nicolás y Galiano. Reforma toda clase de sombreros, $0.40 y se hacen nuevos de calle y de gran vestir desde $0.70 en ademante.

FUERA CANAS: OBTENGA UN HERmoso color: negro, castaño o rubio, usando tintura «La Favorita». Teñido del cabello: $3.00. Estuche: $1.00. De venta en todas las Farmacias. Depósito: Virtudes número 23.

APRENDA CORTE Y COSTURA
El sistema Alemany Nacional es la preparación más sólida y útil para la mujer. Estudios que ofrecen garantías, modernos completos, fáciles y agradables. Hágase profesora titular en el Instituto «La Central» San José 9, Inventora: Matilde A. Vda. de Raurell, o aprenda en las sucursales, por mis competentísimas profesoras graduadas: Sra. de Orfilia, Luz 26, señora de Landa, Bernaza 47; Sra. Romero, Santa Amalia, Arnao y Agramonte; Sra. Juanita, Marqués González 29; señora de Alfonso, Jovellar 89, entre M y N; Srta. Hortensia, Atocha 6, Cerro; Sra. Matutina, Alejandro Ramírez 12; Sra. Luz, Enrique José 71½, Camagüey; Sra. Vda. de Faguet, Colón 7, Colón; Srta. Marina Bello, Madruga; Srta. Luisa Ayllón 331, Cárdenas; Srta. Nélida, Central Perseverancia; Sra. Bibita Rodríguez, Central Hershey Cabañas; Sra. Cedelina Cruz, Luyanó 249; Srta. Hilda Sierra, Casa Blanca; Srta. Julia Calderín, General Lee No. 47, Marianao; Srta. Josefina, Baños y 22, Vedado Srta. Soler, Infiesto 30, Perico; Sra. de García; 12 entre B y C, Almendares. Clases gratis por correspondencia sólo al Interior, teniendo la exclusiva de dar grandes ventajas lucrativas a mis Academias. Todas contan moldes y trajes a la medida. Vendo métodos modernos con grabados y explicados, al alcance de todas las inteligencias. Aproveche la oportunidad que brinda hoy. Infórmese y remita sobre y sello. Nota: Toda la que esté graduada de otro antiguo sistema y desee mi moderno Sistema «Alemanya» escríbame. Clases a domicilio.

ELECTROLYSIS
EXTIRPACION DE LOS VELLAS
de la cara, muslos, piernas, etc, por medio de la electricidad. Tratamiento definitivo y garantizado. Sra. Alexandra, Calle Tercera No. 381, entre 2 y 4. Vedado, Habana.

SENOS, CUTIS
Si la naturaleza no os ha favorecido, o bien vuestro rostro, cuello, brazos y pecho han perdido sus contornos armoniosos por la edad o maternidad, si queréis recuperar bello seno, no tenéis necesidad de tomar drogas internas. La Sra. Juanita Cordero os indicará gratis y discretamente, la manera de conseguir un seno ideal, enviando 2c. en sellos para la contestación. Administración de correos, Wajay, provincia de la Habana y a vuelta de correo la recibirá. También se indica cómo obtener un cutis fresco, agradable, libre de manchas, espinillas, grasoso, pecas, etc. Embellece en el acto y desde el primer momento da al cutis una suavidad y hermosura no sospechada. Si es juventud; si es lo contrario, entonces rejuvenécase, eliminando años.

ENSEÑANZAS

75- PROFESORAS-PROFESORES

COLEGIO CABALLERO
Para cursar alumnos de uno y otro sexo los seis grados de Enseñanza Elemental y Preparatoria, para ingreso de Segunda Enseñanza y Escuelas de Comercio. Tres edificios de planta alta y uno bajo, dedicados a aulas. 328 alumnos matriculados en este curso, son atendidos por 21 profesores de reconocida competencia.

SAN RAFAEL Y OQUENDO

SI NO NECESITA ESTE ANUNCIO, recórtelo y muéstrelo a sus amistades, ellas se lo agradecerán. Piano, Solfeo, Teoría. Enseñanza correcta. Profesor J. del Río. M-2942.

AMERICANA PROFESORA DE INglés da clases en su domicilio o en su casa. Miss Boyle, Hotey Royal Palm. Telf. A-7277.

SEÑORA O CABALLERO, PREPARE a su hijo, enséñele taquigrafía español-inglés e inglés. Mecanografía tacto, cálculos mercantiles. Doy clases a domicilio. sistema garantizado. Teléfono F-6225.

LECCIONES DE GUITARRA, CANto, piano y mandolina. Enseñanza rápida. Jesús María y Habana, por Jesús María.

"TOMASIN"
Bailes Modernos. — Positivamente enseño, con práctica: Danzón, Son, Pasodoble, Blues, Vals, Fox Trots, Tango de Salón, Voy a domicilio. Seriedad y garantía, San Nicolás 264, entre GGloria y Misión, (dos cuadras de Monte).

BACHILLERATO
PROFESORES DEL INSTITUTO
ACADEMIA RABIÑA
EL NUEVO CURSO COMIENZA EL SIETE DE OCTUBRE
Preparese para los exámenes finales que se efectuarán en fecha próxima. Puede recuperar el tiempo perdido. El curso comienza el siete de Octubre. Todas las asignaturas del Bachillerato, explicadas por profesores del Instituto. Cuotas módicas. También s e cursan las asignaturas de la Escuela Profesional de Comercio. **Academia Rabiña,** Neptuno y Manrique, altos, Teléfonos: A-8222 y M-7849

PROFESOR INGLES, GRADUADO of the British-American Collgee, Canadá. Enseñará a usted en el tiempo más corto posible. Animas 92, altos.

ENSEÑANZAS

75- PROFESORAS-PROFESORES

FAMILIA A. DE ECIBER, COMPEtente Profesora de Piano y Mandolina, Teoría y Solfeo, incorporada al Conservatorio **Peyrellade.** Enseñanza efectiva y rápida. **Clases a domicilio.** Precios moderados. Virtudes 2-A., Hotel Washington. Telf. M-3612.

BAILES: PROFESORES MAURICE Y Srta. Santander. Verdaderos profesionales, procedentes de New York. Estilos modernísimos, europeos y americanos: ox, Paso dobles, Son, Blues, etc. Bailes teatrales. Enseñanza rapidísima, día y noche. Precios mínimos. Visítenos sin compromiso. Acosta 79, altos. Vamos a domicilio.

PROFESORA INGLESA DA CLASES particulares y colectivas. Especialidad en conversación. Preferible personas mayores. Haga el favor de llamar a F-3947.

ACADEMIA DE IDIOMAS ROBERTS, Malecón 31. Teléfono M-2124. Desea usted aprender inglés? Compre el método Roberts. Se recomienda por sí solo. Distinción. Eficiencia. Garantía. Cuarta Edición: $2.00.

SE DAN CLASES A PARTICULAres y en Colegio de Aritmética, Algebra, Gramática, Trigonometría, Física y Química. Precios módicos. Informan F-6107.

"SAN ELOY"
Colegio y Academia. Fundado en 1907. Primera y segunda Enseñanza. Preparatoria, Bachillerato. Comercio, Idiomas, Cultura Física. Cursos preparatorios especiales. Admitimos pupilos, medio pupilos y externos. Cerro 620. Teléfono I-6002. Pida Prospectos.

INGLES, PROFESOR AMERICANO, con título de dos Universidades, método rápido, práctico, sencillo, moderno. Duncan Thomas, Consulado 126, altos. A-3722.

APRENDA HABLAR INGLES EN corto tiempo. Profesora competente, mejores referencias. Precios módicos. Calle 17 No. 2 Vedado teléfono FO-1360.

INGLES, TAQUIGRAFIA (INGLESA y española), Teneduría, Cálculos Mercantiles, Aritmética, Algebra, Caligrafía, Mecanografía y Ortografía. Enseñanza a domicilio, por el Profesor F. Heitzmann, Monte 103, altos. M-9247.

AGENCIA BEERS: MAESTRA AMEricana graduada de la Universidad de Wellesley, desea colocarse para enseñar niños y mayores. Tiene las mejores referencias. F. L. G. Telfs. M-7730 y A-9342.

INGLES: PROFESOR EXPERTO, DE Londres. Clases a todas horas. Farnés, Zulueta 73, altos, segundo piso.

PROFESORA DE 1a Y 2a ENSEÑANza. Se ofrece para dar calses en su casa y a domicilio. Precios módicos. Teléfono F-2646.

"CALIGRAFIA PALMER"
El único método para aprender a escribir correctamente. Método Palmer Comercial, $0.40; Método Palmer Primario, $0.30. Además tenemos en existencia todos los otros libros Palmer, así como cabos de plumas, Guiadores de celuloide y puntos de pluma Palmer. Precios especiales para Comerciantes y Colegios. Representante exclusivo en Cuba, I. E. Casanova, Obispo 79, Habana.

ALUMNOS DEL INSTITUTO
Matrículese en el nuevo cursillo de BACHILLERATO en la ACADEMIA «BRAVO». Clases por Catedráticos del Instituto. Laboratorio para prácticas de Física y Química. Cuotas: Preparatoria, Primero y Segundo Año: $4.00. Tercero y Cuarto Año: $5.00. También cursos especiales para ingreso en las Escuelas de Ingenieros, Veterinaria y Normales. Contabilidad, Ortografía, Mecanografía y Taquigrafía Pittman y Gregg, (inglés y español), Neptuno 199 y 198, entre Belascoaín y Lucena. U-2627.

CORTE MODERNO NACIONAL
«SISTEMA MENDEZ»
Reconocido como el más completo y rápido para aprender a cortar y coser con perfección. De venta: «El Encanto», «La Filosofía» y «Academia Méndez». La autora del método avanzado de corte y costura, señora Josefina Méndez de Lana, brinda a las damas, la oportunidad de aprender este arte interesante, en su Academia, a domicilio o correspondencia. Moldes a medida. Estricta moralidad. **Neptuno número 81.** La señora Isolina González, titulada por el «Sistema Méndez», ofrece clases a domicilio y en su Academia, situada en San Rafael esquina a Lucena, (letra C.)

PROFESOR DE BAILES
Precios módicos. Enseñanza rápida: Son, Fox, Tango, Blue, etc., etc. Doy clases a domicilio. Ismael Servalló, Cárdenas número 3, segundo piso.

77— ACADEMIAS

OBSEQUIO DE LA ACADEMIA DE COMERCIO
LUIS R. CORBALES
Los que presenten quince centavos en sellos, recibirán una Aritmética Mercantil, práctica. Clases: Teneduría de Libros, Taquigrafía, Ortografía de Inglés. Clases de Mecanografía: $1.00 mensual, una hora. Clases individuales. Lealtad 141, entre Salud y Dragones.

ACADEMIA RABIÑA
EL NUEVO CURSILLO COMIENZA EL DIA 1o. DE OCTUBRE
BACHILLERATO
Clases individuales: Inglés, Francés, Alemán, Taquigrafía «Pittmans y «Gregg», Mecanografía, Ortografía, Teneduría de Libros, Correspondencia Comercial y Aritmética. TAMBIEN CLASES POR CORRESPONDENCIA. Ingreso E. de Ingenieros, Arquitectos y Veterinaria. Curso de Procurador. **Pida Prospectos: Neptuno 78 y 80, altos, esquina a Manrique Telfs. M-7849 y A-9222**

ENSEÑANZAS

77— ACADEMIAS

ACADEMIA «PARISIEN», ENSEÑO Corte y Costura en doce lecciones prácticas. A la segunda clase copiará el Figurín. Doy título. Clases diarias alternas y a domicilio. Hago ajustes para terminar en dos meses. Hago patrones de todo figurín. Virtudes 145, bajos. U-2296.

INTERES GENERAL

BURO DE COBROS Y RECLAMAciones de La Habana. Nos hacemos cargo del cobro de créditos y cuentas de toda clase, (en toda la Isla). Pagamos Agentes. Sin gasto inicial alguno para usted. Compra y venta de casas, solares e hipotecas. Letrado Consultor: Dr. F. Ortíz, Manzana de Gómez número 555. Telf. M-7874.

SE OFRECE MECANICO ELECTRIcista graduado. Con larga experiencia para toda clase de trabajos. Carmen No. 8 entre Figueroa y Estrampes, Santos Suárez, Luis Nogueira. X-2759.

"EL CASTILLO DE FARNES".
Acabamos de recibir sidra natural, chorizos asturianos y de Cantimpalo, de la clase más selecta; embuchado La Sierra, jamones, quesos, etc. Háganos una visita y deléitese comiendo en nuestro restaurant sito en Monserrate y Obrapía. Telf. M-4225.

ALQUILERES

79— HOTELES

TROTCHA
CALZADA Y DOS (VEDADO)
Economía, confort, seriedad. Frescas habitaciones con baño privado y todo servicio, rodeado de jardines. Una persona, $35.00. Dos personas desde $55.00. Teléfono F-2383.

HOTEL COLONIAL
SAN MIGUEL 88, CASI ESQUINA GALIANO.
Residencia para familias. Apartamentos y habitaciones: baño privado, elevador día y noche. Restaurant en octavo piso. Cocina criolla y española con carta. Moralidad. Teléfono A-6958

HOTEL "QUINTA AVENIDA", ZUlueta 71, esquina a Dragones. Alquilo departamentos, para matrimonios: $45.00; con baño: $50.00. Habitaciones, una persona: $20.00. Espléndida comida. Esmerado trato. Grandes referencias.

THE SAVOY
F. Y 15, VEDADO
Telf. F-6616.
Situado en un lugar alto del Vedado. Con fácil y frecuente comunicación, con la Ciudad y Repartos. Rodeado de jardines. Con 600 metros de hermosos portales. Las habitaciones tienen ventilación directa, teléfono, baño privado, con agua fría y caliente. Precios moderados, incluyendo tres excelentes comidas. El servicio en mesas separadas, para cada familia.

HOTEL SAN CARLOS
HABANA
Egido frente a Monte.
A 20 pasos de Muralla y Bernaza.
Habitaciones y apartamentos, muy cómodos. Buena comida, a selección. Servicio esmerado.
Desde 80 centavos, una persona; y con comida, una persona: $1.50.
Desde $1.50, matrimonio; y con comida: $3.00.
Precios por un mes:
Una persona $30 a $40
Matrimonio $45 a $60

Hotel Roosevelt
AMISTAD Y SAN MIGUEL
$50 Matrimonios con tres excelentes comidas mensuales.
Apartamentos para familias Todos con baño privado. Elevadores día y noche.

HOTEL 'IDEAL ROOM'
PRADO 93-B., (POR PASAJE)
¿Desea vivir en casa tranquila, mejor que en su propia casa? Visite esta gran casa, aunque sea por curiosidad. Por dentro, la mejor. Precios para matrimonios, con comida y toda asistencia, desde $35.00 a $45.00. Hay apartamentos de dos habitaciones, con balcón y baño a Prado. Exígense referencias de moralidad y pagos.

ALQUILERES

79— HOTELES

HOTEL "VANDERBILT"
Lo más alto, saludable y económico. Neptuno 809, esquina Mazón. Habitaciones de esquina, con baño privado, propias para quien convenga vivir cerca Universidad o los Hospitales Calixto García y Mercedes.

HOTEL NEW YORK
Dragones 16, al lado Cuban Telephone, 100 habitaciones, baños privados, agua caliente, elevador. El más propio para familias del Interior. Máximo en comodidad, por mínimo precio. Abónese diario y por meses. Grandes rebajas. **Los mismos dueños del Hotel «Boston».**

FONDA LA VIÑA
Visítela que será complacido de su buen servicio, comida y trato los domingos y jueves, precio especial en arroz con pollo. Aguila 183, entre Reina y Dragones.

80— CASAS DE HUESPEDES

CASA DE HUESPEDES. EN EL MEjor lugar de la Habana, Prado 88, altos, se alquilan habitaciones con comida para matrimonios y hombres solos a precios reducidísimos. Teléfono M-2637.

ACREDITADA CASA DE HUESPEdes. Habitaciones, desayuno, almuerzo y comida, uno: $18.00 mensuales. Habitación colectiva: $15.00. Estricta moralidad. Excelente comida, Amistad 54, entre Neptuno y San Miguel.

NUEVA CASA DE HUESPEDES ,ESpléndidas habitaciones y buena comida a precios de situación Manrique No. 125 entre Reina y Salud.

CASA DE HUESPEDES: OFRECEmos habitaciones con toda asistencia, desde $35.00; dos personas, con baño privado: $40.00. Buena comida y buen trato. Prado 65 y Obispo 127. A-9009 y A-9069.

GRAN RESIDENCIA DE FAMILIAS. El mejor punto: Prado 104. Habitaciones con vista a la calle. Posesión completa, para caballeros: 20 pesos. Abonados al comedor: $15.00. Referencias.

81— CASAS DE COMIDAS

SIRVO COMIDAS A DOMICILIO. Puntualidad y limpieza. Teléfono: M-1638.

82— APARTAMENTOS

APARTAMENTOS: SE ALQUILAN dos en el Edificio Arcos, Calle F, entre 19 y 21, Vedado. Informes, el Conserje.

EDIFICIO
López Serrano
13 Y L, TELF. F-2832
VEDADO
Apartamentos de dos cuartos dormitorios, baño, sala, comedor y cocina; y apartamentos de tres cuartos, baño, sala, comedor, cocina, cuarto y servicio de criados, incluyendo en la renta refrigerador, luz, gas, teléfono y storage.

LA MATANCERA, REINA 88, teléfono A-0238, se alquilan espléndida apartamento muy fresco, vista a la calle, exquisita comida, precio muy módico. Extricta moralidad.

K ESQUINA 21, ENTRADA VEDAdo, apartamento moderno, alto, cómodo, fresquísimo, preciosa vista. Sala, comedor, un cuarto, baño completo, cuartito desahogo, etc. Véado hoy Informa Avelino. 32

SE ALQUILA UN APARTAMENTO O una habitación, en casa particular, con o sin asistencia. Villegas 100, altos. Telf. M-1540.

83— DEPARTAMENTOS

EN CASA DE FAMILIA DE MORAlidad alquilo hermosos departamentos y habitaciones, precios reducidos Mercaderes 35, altos entre Teniente Rey y Amargura.

ALQUILO 1 DEPARTAMENTO, OTRO próximo a desocuparse a matrimonio u hombres solos, casa tranquila y de integridad absoluta. Referencias. Para informes: Monte 23, bajos, «La Mercantil».

EDIFICIO PRIETO MURALLA 98, entre Cristo y Bernaza el edificio mejor situado para oficinas, se alquilan buenos departamentos para oficinas. Precios razonables.

HERMOSO DEPARTAMENTO DE esquina, dos habitaciones con balcones y lavabos. Se alquila en casa particular, con toda asistencia. Hay teléfono. Neptuno 73, primer piso, altos de «La Filosofía».

¿LE GUSTA VIVIR EN CASA DE orden y buen aspecto, lo mismo departamentos que habitaciones? Vea las casas siguientes: Monte 2-A. y Habana 85. Los encargados lo atenderán.

84— HABITACIONES

HABITACIONES CON BALCON A la calle muy amplias y céntricas, Neptuno 209 esquina a M González, altos, informa la encargada.

SE ALQUILA UNA SALA, EN CASA particular, a matrimonio sin niños. Informan en la misma. Apodaca número 2-B., primer piso.

SE ALQUILA HABITACION CASA familia hombre solo. Aguiar No. 11 primer piso.

O-REILLY 95. PUNTO INMEJORAble, media cuadra Parque Central se alquilan habitaciones, comida buena y variada; precios módicos, agua caliente, luz, teléfono confort, moralidad.

ALQUILERES

84— HABITACIONES

FAMILIA HONORABLE ALQUILA a pesonas mayores, de moralidad amplia habitación balcones calle agua corriente, teléfono, toda asistencia. San Lázaro 151, altos esquina a San Nicolás, único inquilino.

SE ALQUILA UNA HABITACION anexa al baño con toda asistencia en barrio comercial y de oficinas, en casa de moralidad, referencias. Teléfono A-9856

SE ALQUILA UNA HABITACION muy fresca propia para hombres solos o matrimonio sin niños en casa de toda moralidad casa particular. Habana 81, 2o piso esquina Amargura.

SE ALQUILA HABITACION LINDIsima, con balcón independiente, en casa particular, moderna, para hombre solo. Exijo y doy referencias. Concordia 49 entrada por Manrique, altos.

HABITACIONES HERMOSISIMAS, propias para matrimonios: agua corriente, baño caliente. Moralidad. Comida exquisita. Ingredientes de primera: manteca chicharrón, aceite Balcells. Baratísimo. Punto inmejorable: Galiano 90.

EN AGUILA NUMERO 133, ENTRE San José y Barcelona, se alquila una habitación con comida y todo servicio. Precio módico. Agua caliente en baño.

ALQUILO, GRANDES Y FRESCAS habitaciones, baratas, a familia moral. San Ignacio 143, primer piso, esquina a Merced. Agua abundante, Limpieza estricta.

SE ALQUILA UNA HABITACION, con vista a la calle y otra interior, en casa de familia. Amargura 68, altos.

AMISTAD 15
GRAN CASA PARA FAMILIAS
Se alquilan amplias y frescas habitaciones con llavabo de agua corriente, baños intercalados, luz y teléfono, desde $8.00. Se exigen referencias de pago y moralidad.

HABITACIONES HERMOSISIMAS, propias para matrimonio, agua corriente, baño caliente, moralidad. Comida exquisita. Ingredientes de primera: manteca de chicharrón y aceite Balcells. Admito socio habitación (baratísima). Punto inmejorable: Galiano 90.

SE ALQUILA UNA HABITACION en Habana 109, primer piso, entre Muralla y Teniente Rey, en casa de moralidad. A caballero solamente. Se exigen referencias.

SE ALQUILA ESULENDIDO APARtamento de una habitación confort, gran baño, todo modernísimo. Casa nueva para caballeros. Genios 32, entre Consulado e Industria, 15 y 30 pesos. Ruiz, teléfono A-9477.

EN CASA DE FAMILIA RESPETAble se alquila una habitación, propia para dos personas. Todo servicio. Baño anexo. Casa moderna. Cuba 85 y medio, apartamento 3.

EN NOVENA 21, ENTRE DOLORES y Tejar Se alquila una habitación de 5 metros por 4, no hay más inquilinos que la dueña.

PRADO 93-A., ALTOS DE FAYRET, entrada por la sombrerería. Departamentos y habitaciones, con vista al Parque Central e interiores. Se piden referencias.

PRADO NUMERO 19, SEGUNDO PIso, se alquila una habitación, con vista a la calle de Prado, con lavabo de agua corriente, en casa de familia particular.

Marina No. 2
Habitaciones amplias y ventiladas, desde $20.00; pequeños departamentos de sala, 1 y 2 habitaciones, baño y cocina, desde $15.00 y $20.00; y grandes Departamentos con sala, comedor, 3 y 4 habitaciones, baño intercalado, hall, cocina, pantry y cuarto y servicio de criados, desde $25.00. Vista al mar y mucho fresco, Edificio Carreño. Telf. U-1447.

SE ALQUILAN 2 HABITACIONES altas en San Lázaro y N., una con vista a San Lázaro. Se prefieren hombres solos. Informes en «El Cisne», San Lázaro y No

VEDADO. SE ALQUILA UNA HAbitación en 23 No. 253, altos, esquina a F, con baño anexo.

LOMA UNIVERSIDAD, PROXIMA a Hospitales, encontrará magníficas habitaciones, con toda asistencia, buena comida; desde $40 para dos. Referencias teléfono U-2104.

GALIANO Y SAN RAFAEL, ALTOS del Café La Isla se alquila espléndida habitación vista calle con o sin muebles espléndida comida estrista moralidad.

SE ALQUILA UNA HABITACION EN la azotea a hombres solos, casa particular y único inquilino, Corrales 76, entre Aguila y Angeles

SE ALQUILA UNA HABITACION BS. paciosa y ventilada con comida, a dos señores serios, en casa de familia respetable. $35.00. Referencias. Animas 92, altos.

SE ALQUILAN DOS AMPLIAS Y ventiladas habitaciones juntas o separadas con comida y todo servicio a matrimonio o persona sola. Precios convencionales. Línea 106 entre 4 y 6, Vedado. Teléfono F-6796.

ALQUILO 2 HABITACIONES JUNtas o separadas, hombres solos o matrimonio sin niños. Neptuno 106, frent al cine.

PRADO 117 FRENTE AL CAPITOlio se alquilan grandes y frescos apartamentos con balcón a la calle y agua corriente, también hay habitaciones interiores y en la azotea con o sin muebles, estricta moralidad, también en Prado 113 véalas hoy mismo.

SE ALQUILAN DOS HABITACIOnes juntas o separadas a hombres solos o matrimonio sin niños en Suspiro 12, altos.

ALQUILERES

84- HABITACIONES

ESPLENDIDA HABITACION: LA mano, balcón linda vista. Servicio, las tres comidas a la habitación, teléfono, agua caliente. Exclusivamente a personas honorables. Industria 138, frente al Teatro Campoamor.

CASA PARA FAMILIAS. O-RElly 52. Entrada por Habana, se alquilan amplias habitaciones con comida, con o sin muebles. Véalas. Informan O-Reilly 11, café Nalo. Pregunte por Muñoz.

SE ALQUILAN DOS MAGNIFICAS habitaciones separadas, con todo servicio. Muy buena comida. Calle 17 número 56, entre I. y J., Vedado. «El Castillito».

EN PRADO 33, (ALTOS) SE ALQUIla la habitación con lavabo para cocina, consultorio etc. Vista al Prado.

INQUISIDOR 25, ESQUINA A LUZ se alquilan habitaciones baratas, desde 4 pesos, hasta 10 pesos. Casa de orden y buen aspecto.

CADIZ 86, SE ALQUILAN DOS HAbitaciones independientes, en $3.00 cada una.

MONSERRATE 93, ALTOS, ENTRE Lamparilla y Obrapía. Se alquila habitaciones con lavabo, agua corriente. Otros informes en la misma.

MANRIQUE 120, ENTRE SALUD Y Dragones, se alquilan frescas habitaciones con agua corriente propias para matrimonios sin hijos o hombres solos. Casa de orden.

VEDADO. J. Y CALZADA, SE ALquilan magníficas habitaciones bajas y altas a bajo precio a personas de moralidad. Antiguo Palacio Cameado. Teléfono F-2405.

ALQUILO HABITACIONES. — HAbiéndose desocupado el solar de Batey por reparaciones y quedando ya terminado se alquilar de nuevo a personas de moralidad y con referencias. Cerro 538, El Batey.

"EDIFICIO CUBA", SEIS PISOS
Empedrado número 42. Se alquilan amplias y ventiladas habitaciones, muy baratas, elevador, luz toda la noche. Orden y moralidad. Teléfono M-5113.

PRADO 16, ALTOS, ALQUILO HAbitación balcón al Prado, con o muebles. Tranquilidad, fresco, confort. Precio razonable. Toque el timbre en la reja.

85- NAVES Y LOCALES

SE ALQUILA A UNA CUADRA DE Toyo el local de Luyanó 24, preparado para café, fonda bodega u otros. Informan en los altos.

ALQUILO LOCAL, APROPIADO PAra Barbería u otro negocio, muy barato. Suárez 120, esquina a Puentes Cerrada. Informan en la Bodega.

ALQUILO HERMOSA NAVE, 450 Mtros, techo concreto, sin columnas 2 entradas, puerta hierro, propia para cualquier industria o almacén. Inmejorable lugar. Plasencia y Benfunda. Llave Café de Infanta y Benjumeda. Precio de situación.

SE ALQUILAN LA PLANTA BAJA propia para almacén y el primer piso propio para casa de huéspedes, de la casa Zanja 21. Precios de situación. Informa señor Santeiro, Telf. I-5258. Pueden verse a todas horas.

SE ALQUILA UN LOCAL PARA BOdega, con todos los enseres