1A SECCION 1

SERVICIO DE ASSOCIATED PRESS. Esta queda autorizada para usar nuestro servicio y noticias de información.

HILO DIRECTO CON NUEVA YORK.

DIARIO DE LA MARINA

HEMEROTECA ENTRADA 7 OCT. 1935 MADRID

El DIARIO DE LA MARINA es el periódico más antiguo de Cuba. Fué fundado en el año mil ochocientos treinta y dos.

SERVICIOS ESPECIALES DE ESPAÑA.

1A SECCION 1

AÑO CIENTO TRES.—NUM. 223 ACOGIDO A LA FRANQUICIA POSTAL LA HABANA, JUEVES, 19 DE SEPTIEMBRE DE 1935.—SANTOS GENARO, NILO Y ELIAS TIEMPO PARA HOY: BUENO PRECIO: 5 CENTAVOS

LA SITUACION INTERNACIONAL HACE PELIGROSA LA AMENAZA DE CRISIS EN EL GABINETE DE A. LERROUX

INGLATERRA TIENE CASI TODA SU ESCUADRA EN EL MAR MEDITERRANEO

En Gibraltar se tienen listas las galerías subterráneas para que la población civil tenga seguro abrigo

Durante el día de ayer los aviones y los navíos de guerra hicieron simulacros de combate. El viernes han de llegar refuerzos aeronáuticos. Medidas de precaución

LONDRES, sept. 18. (AP).—Hoy emprendieron la marcha a toda máquina hacia el Mediterráneo ocho de los más veloces destructores de la armada, con rumbo a Gibraltar, en tanto el Almirantazgo revoca las disposiciones de efectuar simulacros en el mar del Norte.

Los pocos barcos que se encuentran en Portland tienen órdenes de hallarse listos a zarpar al primer aviso. La Cancillería, con manifiesta intranquilidad, aguarda noticias de Ginebra.

En centros autorizados se anuncia que el ministerio de Aeronáutica anunciará pronto una concentración de la aeronáutica en el Mediterráneo, suplementando con nuevos elementos a los que ya se encuentran en ese mar.

Los movimientos de la armada, que se efectúan sin gran énfasis, y que se explican como «medidas de precaución», han servido para mostrar al público de la Gran Bretaña que la flota metropolitana ya no existe, puesto que en las bases continentales sólo quedan unos pocos barcos de muy mermada importancia y algunos buques, muy pocos, de alto bordo. El resto de la armada se encuentra desplegado entre el estrecho de Gibraltar y las defensas avanzadas de Suez.

ALGECIRAS, España, sept. 18. (AP).—La poderosa fortaleza de Gibraltar que se encuentra situada al otro lado de la bahía algecireña, recobró hoy el aspecto que tenía durante la Guerra Europea; los aviones británicos más poderosos ejecutaban maniobras sobre el puerto y los cruceros de combate más poderosos movíanse en simulacros.

En la entrada del puerto se han tendido redes metálicas para guardar a la escuadra de la agresión de torpederos y submarinos. Se cree que ya la comandancia de la fortaleza dispone de las minas necesarias para el caso de que haya que disponer la clausura del puerto.

Corren aquí rumores de que se han preparado ya las galerías subterráneas en las cuales se refugiaría la población civil para ser resguardada contra la aviación.

Se asegura que el viernes llegarán refuerzos para la aeronáutica.

IMPRESIONES

Mucho se conjetura sobre las próximas elecciones.

Desde los que afirman aún que no han de celebrarse hasta los que sostienen que lo difícil no es ganar en ellas, sino «poder cobrar», la gama de los vaticinios es variadísima.

Lo cierto es que estas elecciones no serán como las que hemos conocido, porque esta situación no se parece a ninguna otra, ni lo que ha de producirse tendrá antecedentes.

El cuadro político tradicional de dos grandes partidos disputándose el Poder, sin mayores consecuencias que la decepción del perdidoso, cuya amargura se atenuaría con una participación proporcional del botín; ese cuadro, de pinceladas poco vigorosas y tintes suaves, no volveremos a verlo los que hemos rebasado la mitad del camino de la vida.

Como quiera que se considere, Cuba ha hecho añicos sus instituciones. El vendaval que sopla de los cuatro puntos cardinales alcanzó también a nuestra isla, y hasta a la diosa Democracia le ha arrebatado gran parte de sus viejos prestigios, y las ideas han arrojado los elegantes floretes de salón con que fingían batirse y se atacan a puñetazos, cuando no con detonantes y pavorosas ametralladoras.

El derecho a gobernar, recabado de las mayorías, sólo se reconoce si las mayorías no nos son adversas; esto es: la soberanía del pueblo es acatada si el soberano se muestra sumiso y obediente. Y si no, se le destrona en nombre de la Revolución.

Pero para cada grupo la Revolución por antonomasia no puede ser otra que **su revolución** peculiar. Y así existen hoy en Cuba más ideologías revolucionarias que dioses en el antiguo Egipto.

El respeto supersticioso al número—base de la democracia moderna—también se ha perdido. Cada secta política, brotada sobre la sepultura del **machadato**, cree poseer la verdad, toda la verdad, y quien posee ésta no tiene por qué superditarse a los designios de los ignorantes o de los equivocados, pues diez poseedores de la verdad deben sobreponerse a todo un pueblo que yace sumido en el error.

Las reacciones espirituales de los revolucionarios son, como se ve, esencialmente religiosas.

Los partidos que han de disputarse el Poder, ¿qué son? Para los hierofantes de las mil sectas revolucionarias, simples masas amorfas, indignas de ser consultadas en lo que atañe a estructurar el Estado y la sociedad futura. ¿Acaso los pastores dieron cuenta alguna vez a los rebaños del camino a tomar?

Bien, ¿y los jefes de los partidos políticos que van a tomar parte en las elecciones irán saturados de la verdad incontrastable de que la Cuba de hoy no es la misma que exhaló su último suspiro el 12 de agosto de 1933?

Dejemos para mañana el análisis de esta importantísima interrogación.

EL TRIBUNAL DE URGENCIA TIENE YA CAPACIDAD LEGAL PARA CONOCER DE LOS ASALTOS Y ROBOS

Los culpables serán castigados con penas que varían de presidio mayor a cadena temporal, según el delito

En los casos en que haya homicidio o lesiones graves, los responsables serán condenados a muerte. Forma en que se encuentra redactada la ley que señala esa sanción

LA edición extraordinaria número 216 de la «Gaceta Oficial», de ayer, inserta el decreto-ley número 228, por el que se adiciona al artículo I de la ley número 126 de 30 de abril último, los párrafos que más adelante damos a conocer y que se conoce por el nombre de «Ley contra el gangsterismo».

Se ha tenido en cuenta, para dicha modificación, que la ley número 126 de 30 de abril de 1935, se dictó con el objeto de tomar enérgicas medidas para la desaparición de la esfera delictiva del país de los hechos punibles que, al amparo de un falso cariz político, se venían desarrollando a la sazón, con grave perjuicio del crédito y bienestar general de la República; y también, que dichas medidas de represión fueron acordadas exclusivamente con vistas a las formas delictuosas más generalizadas, en ese momento, las que no comprendían el robo con violencia, amenaza e intimidación en las personas, cuyo reciente incremento ha sembrado justificadamente la alarma en toda la nación, por lo que se hace indispensable extender la acción represiva a tales delitos, juzgarlos por el procedimiento especial señalado a los tribunales de Urgencia y fijarles una penalidad adecuada a su gravedad.

Dice así la ley que nos ocupa:

«Los que con violencia o intimidación en las personas sustrajeren cosas muebles de ajena pertenencia serán condenados con la pena de muerte si, con motivo o con ocasión de esos hechos, resultare homicidio o lesiones graves; con la de cadena perpetua si, con las armas o instrumentos que utilizaren los delincuentes, agredieren, intimidaren o inutilizaren en cualquier forma a la persona que se encontrare guardando o custodiando los bienes sustraídos o que acudiere con el fin de evitar la consumación del hecho.

«Con las penas de presidio mayor en su grado máximo a cadena temporal en su grado medio a los que con amenaza de ocasionar un mal a la persona o bienes del perjudicado lograren la entrega de cosas o bienes de la propiedad de éste o de otra en consideración al mismo».

«Artículo II.—Se derogan todas las leyes, decretos-leyes, decretos y demás disposiciones legales que se opongan al cumplimiento de lo dispuesto en el presente decreto-ley, el que comenzará a regir desde la fecha de su publicación en la «Gaceta Oficial» de la República».

Gabriela Mistral nombrada Cónsul de Chile en Bilbao

Gabriela Mistral, la poetisa chilena

SANTIAGO DE CHILE, sept. 18. (AP).—La Cámara de los Diputados sancionó el nombramiento de la famosa poetisa Gabriela Mistral, como cónsul de Chile en Bilbao.

Sumario de esta Edición

Anuncios Clasificados	19-20-21-22-23
Aduana	2
Agricultura	17
Cables	24
Cables de España	13
Cartel del Día. (Teatros y Cines)	6
Católica. (Cultos para mañana e información general)	8
Comunicaciones	2
Consejo de Secretarios	2-3
Crónica Habanera	5-7-9
Crucigramas	4
Defunciones	10
Educación	2-7-17
Ejército Constitucional	2
Escenario y Pantalla. (Crítica)	6
Estado del Tiempo	11
Gacetillas	6-8
Guanabacoa al Día	5
Habaneras	4
Hacienda	3
Información General de Provincias	18
Lista Oficial de la Lotería	10-11
Mataderos	10
Mercantil	16
Municipio	2-17
Música y Músicos	7
Noticias de los Juzgados de Primera Instancia.—(Vida Civil)	17
Obras Públicas	17
Pasajeros por la Vía Aérea	11
Pasatiempos	21
Policía	5-9
Política	19
Puerto	11
Propiedad Urbana	3
Sanidad	17
Secretaría de Comercio	17
Secretaraí del Trabajo	17
Sociedades Españolas	8
Sports	14-15
Telegramas del Interior	18
Tribunales	2-8-17
Viboreñas	9

EL "PADRE DE LA PAZ" ETIOPE NECESITARA PREDICAR LA GUERRA

El Abuna tiene a sus órdenes unos cien mil sacerdotes que movilizará en esta cruzada contra los italianos

ETIOPIA, septiembre 18.—(Editors Press). Especial para el DIARIO DE LA MARINA.

EL jefe de la Iglesia Copta Cristiana de Etiopía se llama «padre de la paz». Una mala jugada del destino lo hará predicar la guerra en vez de la paz. El cable acaba de decirnos que ha elegido a 50 sacerdotes para que acompañen al campo de batalla un altar portátil. Parece que los tanques y aeroplanos de Mussolini van a encontrar un suntuosa ceremonia copta para detenerlos.

El imperador Halle Selassié y su Delegado en la Liga de las Naciones, Hawariate, que fué en una época su mayor enemigo, a quien tuvo por algunos meses en saludable recluimiento en una cárcel, insisten en cada ocasión en que hablan al mundo en que Etiopía es una nación cristiana y la más antigua de todas.

En verdad el cristianismo de Etiopía ha sido declarado en ocasiones herético en grado sumo, tanto por la Iglesia Católica como por la Ortodoxa y la Protestante.

Proviene esto, en primer término, de que los coptos son monofisitas o sea, no creen en la existencia de las dos naturalezas, la divina y la humana, de Jesucristo; para ellos Cristo tiene una sola naturaleza en la cual la humana y la divina están confundidas, lo que parece ser una herejía máxima para los cristianos de las otras teologías.

La Iglesia Copta de Etiopía conserva además muchas prácticas judías; sus ritos son una mezcla de prácticas hebreas y cristianas. Practican la circuncisión, que está a cargo de las madres mismas y debe efectuarse dentro de las dos semanas siguientes al nacimiento. Observan varios de los días de fiestas religiosas de los judíos; honran a Esther, a Jacob, a Isaac y a Abraham y rechazan, en cambio, la veneración de las imágenes. Tienen el sacramento del bautismo y la eucaristía en ambas formas, la ostia y el vino, pero rechazan la confirmación y la extrema unción.

El Abuna es el padre espiritual de los 5.000,000 de coptos etíopes. Recibe aún hoy su investidura del Patriarca de Egipto, quien lo escoge entre los Monjes del antiquísimo monasterio de San Antonio, en El Cairo. Su situación en Etiopía es muy parecida a la que tenían los Abades de la Edad Media y algo semejante a la de los jefes de monasterios budistas en el interior del Asia. La ciudad de Harrar, donde reside, es prácticamente un feudo del Abuna. El consagra a los Emperadores y a los Obispos y es tribunal de última instancia para toda contienda en materias de fe o de moral. El poder de excomunión está en su mano y tiene en Etiopía tanta fuerza como tenía en la Europa de la Edad Media.

Tiene el Abuna bajo sus órdenes a no menos de 100,000 sacerdotes que constituyen el escándalo de los clérigos católicos y de las diversas sectas protestantes que tratan de hacer que los etíopes abjuren sus herejías y regresen al seno de la cristiandad, como ellos la entienden. Es que esos 100,000 sacerdotes coptos llevan una vida miserable y nada edificante. Viven en muchos monasterios, algunos de ellos convenientemente vinculados con conventos de monjas.

Haile Selassié sostiene que Etiopía es la nación independiente más antigua del mundo, la más antigua de las cristianas. Los coptos aseguran que había cristianos en Etiopía aún en la época en que vivía todavía Jesucristo. No hay antecedentes históricos que comprueben esto. En verdad el primer Abuna fué San Frumencio, que fué consagrado por el Patriarca de Alejandría el año 340, después de Jesucristo.

Durante el siglo XVII los jesuítas penetraron en Etiopía y prácticamente terminaron allí con la herejía copta. Etiopía volvió por un tiempo al seno de la Iglesia Católica, pero luego los jesuítas fueron desalojados y la jerarquía copta recuperó su situación religiosa y política que conserva hasta nuestros días. Hay en la actualidad unos 12,000 católicos en todo el Imperio, bajo la inspiración espiritual de padres Lazaristas y Capuchinos.

EDIFICARA CUBA UN PALACIO DE COMUNICACIONES

Deberá estar terminado en 1936 para celebrar el gran Cong. Postal Panamericano

SEGUN las impresiones recogidas a última hora anoche en Palacio, el Gobierno procederá a construir dentro de un plazo muy breve el edificio de Comunicaciones.

Este deberá quedar terminado a fines de 1936, toda vez que en el mes de Noviembre del año próximo tendrá efecto en la Habana la Convención Postal Panamericana.

El costo de dicho edificio se calcula en un millón de pesos.

A propósito de esta cuestión el doctor Pelayo Cuervo presentó al Consejo de ayer un proyecto sobre el cual informó ampliamente en la sesión el Subsecretario doctor Francisco Gómez.

Tanto el Jefe del Estado coronel Mendieta como los miembros del Gabinete demostraron sus simpatías hacia el plan el cual será discutido y aprobado en la primera oportunidad.

ENTRE LOS CREDITOS QUE SE VOTARON AYER, HAY UNO POR $30.000 PARA EL PALUDISMO

Para el Acueducto de Santiago de Cuba se consignó una suma de $100,000. Dinero para pagar a los temporeros de la Secretaría de Comercio. Edición de la memoria del Censo

SOBRE los acuerdos del Consejo de ayer, el Secretario de la Presidencia doctor Agustín Acosta, informó a los periodistas en la siguiente forma:

PENSION A UN VIOLINISTA.—Se concedió una pensión de ochenta pesos mensuales durante el presente ejercicio económico, a partir del primero de Septiembre en curso, al joven cubano Angel Reyes, violinista, que ha obtenido el primer premio del Conservatorio de París.

ABOGADOS DE OFICIO. — Se acordó que continúen en sus cargos los actuales abogados de oficio de la Audiencia de la Habana los cuales desempeñan por virtud del premio «González Lanuza» hasta tanto la Universidad envíe a la Secretaría de Justicia la propuesta de los nuevos agraciados, dentro del término y los demás requisitos que establecen las leyes.

LA PLANTILLA DE LA COMISION DEL SERVICIO.—Fué aprobada la plantilla de la Comisión del Servicio Civil del Presupuesto vigente de la Secretaría de Gobernación.

EN FAVOR DE LOS ARTISTAS CUBANOS.—El Consejo designó una comisión de su seno, la cual presentará al Gobierno un proyecto de decreto-ley por medio del cual se resuelva y alivie la situación de los artistas cubanos.

Esta comisión está integrada por los Secretarios de Educación, Hacienda y Trabajo y el Alcalde Municipal de la Habana.

LEY DEL RETIRO MILITAR.—Se acordó modificar varios artículos de la Ley Orgánica del Retiro de los miembros de las Fuerzas Armadas de Mar y Tierra, del 28 de mayo de 1935.

LAS MEMORIAS DEL CENSO.—Se acordó transferir al Secretario de Justicia las atribuciones conferidas a la Junta Municipal del Censo por la Ley de 11 de julio de 1919 adicionada con la de 4 de diciembre de 1930, y ordenando la impresión de la Memoria que deberá constar de 15,000 ejemplares, más otra tirada especial de 15,000 traducida al idioma inglés.

$100,000.00 PARA EL ACUEDUCTO DE S. DE CUBA. — Fué autorizada la apropiación de un crédito especial de $100,000.00 con carácter reintegrable para las obras que se están realizando en el acueducto de Santiago de Cuba, pavimentación de las calles, alcantarillado, etc., etc.

Esta cantidad se tomará con cargo al crédito concedido por el decreto-ley 192 de 28 de agosto de 1935.

EMBELLECIMIENTO DEL MORRO Y LA CABAÑA.—Se acordó tomar del crédito de $200,000.00 votado por el decreto-ley número 119 de 13 de septiembre la suma de $20,000 para que la Secretaría de Obras Públicas, la dedique al embellecimiento de los alrededores del Morro y La Cabaña, incluyendo la reparación de las vías de comunicación a dichos lugares.

$30,000 MAS PARA COMBATIR EL PALUDISMO.—Fué concedido un crédito de $30,000.00 por una sola vez para combatir en toda la República, la epidemia del paludismo.

EMPLEADOS TEMPOREROS DE LA S. DE COMERCIO.—Se concedió un crédito de $15,000.00 para el pago de empleados temporeros de la Secretaría de Comercio.

PRO SANTA CRUZ DEL SUR.—Se concedió un crédito de $5,000.00 para la reconstrucción de la ciudad de Santa Cruz del Sur y construcción de calles.

TRANSFERENCIA. — Se acordó transferir la cantidad de $1,000.00 entre sub-epígrafes del presupuesto del Cuerpo de la Policía Nacional de la Habana durante el ejercicio económico de 1934 a 1935.

CONSTRUCCION DE CARRETERAS.—Se acordó modificar el artículo 1 del decreto-ley número 220 de 13 de septiembre en curso, incluyendo en las obras especificadas en el mismo la carretera de Varadero a Ponce; la de Cumanayagua a Manicaragua; el camino de Holguín a Mayarí; el camino de Holguín a Gibara y el Monumento al General José Miguel Gómez.

DALIA IÑIGUEZ, CABALLERO DE LA ORDEN CARLOS MANUEL DE CESPEDES. — A propuesta del Secretario de Estado doctor José A. Barnet, el Presidente de la República firmó ayer un decreto concediéndole la condecoración Carlos Manuel de Céspedes con el grado de Caballero de la Orden, a la eminente recitadora cubana señora Dalia Iñiguez.

Hoy se han de hacer en la Policía Judicial algunos cambios para que la labor resulte mucho más eficaz

El jefe del Cuerpo desea ofrecer mayor suma de trabajo a los Tribunales. Los grupos, a las órdenes de otros tantos subinspectores, se han dividido en series. Nuevas mejoras

EL comandante auditor del Ejército Constitucional, doctor José T. Alvarez, Jefe de la Policía Judicial, ha dictado anoche diversas órdenes interiores del Cuerpo. Entre ellas, el traslado del personal para otros grupos, conjuntamente con nuevos subinspectores.

Asimismo ha ordenado el comandante Alvarez que se designe un grupo especial, destinado a perseguir la delincuencia, que será comandado por el Segundo Jefe Fernando Vergara, y el Subinspector Estévez, con los agentes Antonio Monzón, Alejandro García, Elías Hevia y Pablo Víctores.

Los subinspectores quedarán repartidos desde el día de hoy en la siguiente forma: grupo primero, que comprende los Juzgados de Instrucción y Correccionales de la Sección Primera, Regla y Guanabacoa, a cargo del subinspector Gumersindo Báez; grupo segundo, con el subinspector Francisco Espino, que abarca los Juzgados de la Sección Segunda; grupo tercero, al mando del subinspectores Crescencio Torriente, que comprende los Juzgados de la Sección Tercera; grupo cuarto, al mando del subinspector Mariano Torréns, con los Juzgados de la Sección Cuarta; grupo quinto, con el subinspector Crescencio Torriente, laborará a las órdenes de los Juzgados de la Sección Quinta y el grupo sexto, con el subinspector José Gelado, que trabajará a las órdenes del Correccional de la Sección Sexta, los Tribunales de Urgencia números Uno y Dos y Marianao.

De esta manera el comandante José Alvarez dominará el cúmulo de órdenes que se le envían de los Tribunales de Justicia de esta capital y del interior de la República.

Nuevas mejoras para el Cuerpo de la Policía Judicial anuncia el comandante Alvarez y laboran con él, el subinspector doctor Manuel de Para y Raffo, Jefe de las Oficinas, y el inspector, Jefe del Personal, Julio Moreno Coll, que cooperan incansablemente al mejor éxito del comandante Alvarez.

Saldrá en breve a la PALESTRA

¡alerta!

Diario informativo y de orientación

Al servicio del pueblo

Director Técnico: RICARDO VILLARES.

Director Político: JORGE FERNANDEZ DE CASTRO

Apoderado General: DR. ARISTIDES PEREZ ANDREU

Líder de las genuinas clases trabajadoras.

Contra los agitadores de oficio

AL ALCANCE DE TODAS LAS MENTES Y DE TODOS LOS BOLSILLOS

Alcalá Zamora, consecuente con sus ideas, no quiere firmar las penas de muerte impuestas a ocho terroristas

La caída de Lerroux depende de lo que diga el Jefe de los Agrarios. Sin éstos no es posible la vida de ningún Gobierno y España no cree oportuno disolver el Congreso

MADRID, septiembre 18. AP.—Se ha producido la amenaza de crisis ministerial, debido a las diferencias de opinión sobre la ejecución de las ocho penas de muerte dispuestas contra los terroristas. Como se sabe, el Presidente Alcalá Zamora, a cuya firma se han puesto estos casos, es contrario a la ratificación, mientras que Gil Robles y los restantes ministros de la CEDA opinan que debe de procederse a la ejecución inmediata, porque la leaca criminal está amenazando gravemente a la sociedad española.

El Presidente Alcalá Zamora, contrario a la ratificación de las ocho penas de muerte impuestas a terroristas, lo que ha producido una seria amenaza de crisis ministerial.

ROYO VILLANOVA NO ESTA CONFORME CON LAS COMPLACENCIAS CON CATALUÑA

MADRID, septiembre 18. AP.—El ministro de Marina, señor Antonio Royo Villanova, que pertenece al partido agrario, reiteró hoy a los periodistas que ha confirmado su dimisión porque no está de acuerdo con las concesiones que el Gobierno ha hecho a ataluña, agregando que probablemente permanecerá en el gabinete hasta la reorganización del mismo.

«Dejo el gobierno—manifestó Royo Villanova—y espero que conmigo lo harán los demás ministros agrarios. Presenté la renuncia antes de aceptar economías en el departamento de Marina, ya que no es lógico hablar de economías en los demás ministerios, mientras el gobierno se muestra generoso, concediendo millones de pesetas para obras públicas en Cataluña.

«Me voy porque no deseo seguir siendo ministro. Prefiero volver a las Cortes y ser fiel a mis electores de Valladolid y al patriotismo español».

Terminó diciendo que espera que Martínez de Velasco, jefe del partido agrario, adoptará ese mismo punto de vista.

El «Premier» Lerroux, que desmintiendo la existencia de la crisis, ha manifestado que se trata simplemente de una reorganización del Gabinete.

AFIRMASE QUE HA DIMITIDO TAMBIEN EL MINISTRO DE AGRICULTURA

MADRID, septiembre 18. AP. En los círculos bien informados se asegura que Lerroux se encuentra ante el delicado problema de evitar la crisis política en los momentos en que, debido a las economías, habrá de atender a la reorganización del gabinete.

A la dimisión del ministro de Marina, señor Royo Villanova, que no está dispuesto a aceptar economías en su departamento, mientras el gobierno concede amplios créditos para obras públicas a Cataluña, ha seguido, según se afirma en los círculos políticos, la del ministro de Agricultura, señor Velayos, perteneciente también al partido agrario.

El jefe del gobierno ha anunciado que mañana celebrará una entrevista con Martínez de Velasco, jefe de dicho Partido, y se cree que trata de realizar un esfuerzo con el fin de que los agrarios sigan colaborando en su gobierno.

Lerroux desmintió la existencia de la crisis, diciendo que se trata simplemente de una reorganización.

LA VIDA DEL GOBIERNO DE LERROUX DEPENDE DE LA ACTITUD DE MARTINEZ DE VELASCO

MADIID, septiembre 18. (AP.)—El Ministros de Hacienda, señor Chapaprieta declaró hoy a los periodistas, lo siguiente:

El Ministro de Marina del Gobierno español Sr Royo Villanova, que ha presentado la dimisión por no estar de acuerdo con las concesiones del Gobierno a Cataluña.

«El Gobierno atraviesa por una situación complicada y difícil. Todo depende de que el jefe agrario señor Martínez de Velasco mantenga los puntos de vista de sus ministro señores Velayos, de Agricultura, y Royo Villanova, de Marina.

«En el caso de que Martínez de Velazco declare que su Partido hace suyos los puntos de vista que mantienen esos dos ministros para no continuar en el gobierno a causa de no estar conformes con el traspaso de los servicios de obras públicas a Cataluña, es muy difícil decir como podrá formarse un gobierno sin el apoyo de los agrarios.

«Por otra parte, no es conveniente disolver en estos momentos el Congreso en vista de la situación internacional».

Se inicia en Jamaica seria protesta contra la posible asamblea mundial azucarera

KINGSTON, San Vicente, sept. 18. (AP).—Una resolución contra la reducción de la cuota de exportación azucarera de San Vicente se enviará al Gobierno de esta colonia, según acuerdo de la Cámara de Comercio.

La resolución aprobada pide al Gobierno de la isla que aconseje al secretario de Estado para las Colonias que se oponga en la conferencia azucarera mundial que se está celebrando en Londres a cualquiera reducción de la cuota de exportación azucarera de San Vicente.

España concede la Gran Banda de la Orden de la República al Pte. de Cuba, Cnel. Mendieta

MADRID, septiembre 18. AP. El gobierno español ha acordado conceder al coronel Carlos Mendieta, Presidente de la República de Cuba, la Gran Banda de la Orden de la República.

EXIJA el SUPLEMENTO en ROTOGRABADO con esta EDICION

CONFERENCIA EN EL PALACIO HASTA LAS 2 A.M.

Tres Secretarios estuvieron hasta esa hora en charla con el Presidente de la República

HASTA cerca de las dos de la madrugada permanecieron en Palacio, conferenciando con el Presidente de la República, coronel Carlos Mendieta, los secretarios de Comunicaciones, Comercio y Obras Públicas, señores Pelayo Cuervo, Beruff y Ruiz Williams.

Este último departió con el Jefe del Ejecutivo sobre la construcción y reconstrucción de carreteras con cargo a los créditos votados últimamente por el Consejo.

Arrestados 18 abecedarios a los que se acusa de haberse reunido sin permiso oficial

MIEMBROS del Servicio de Inteligencia Militar, procedieron en las últimas horas de la tarde de ayer, al arresto de 12 jóvenes y 6 damas, pertenecientes al ABC, acusándolos de estar reunidos en uno de los departamentos de la Manzana de Gómez, tomando acuerdos.

Ocuparon a los reunidos documentos y otros objetos.

Todos fueron trasladados al Quinto Distrito Militar y después confinados en el Castillo del Príncipe, a la disposición del Tribunal de Urgencia número Uno.

La emisión de los sellos matanceros será por $216.000

El 50 por 100 será para el Estado y la otra mitad se destinará a la Zona Franca

SE informó anoche a los reporters encargados del sector palatino que la emisión extraordinaria de sellos en favor de la Zona Franca de Matanzas será de 216,000 pesos correspondiendo de esa cantidad el 50 por ciento a la Zona y el otro 50 por ciento al Estado.

Después de un cambio de impresiones entre el secretario, el subsecretario de Comunicaciones y el Comité ejecutivo de la Zona Franca, se llegó a dicha conclusión.

Todos los demás detalles correspondientes a la emisión los completará el departamento de Comunicaciones, como son el grabado de las estampillas, el precio de la impresión, etc., etc.

Se suicidó en Matnazas un Capitán del E. Libertador

MATANZAS, septiembre 18. DIARIO, Habana.—Se suicidó esta noche, ahorcándose en su domicilio de Cuba 49, el capitán de la Guerra de Independencia Juan Bautista Suárez, natural de Matanzas, de 82 años.

E.C.D. 2016

SEÑALA LA POLICIA REGLAS EXPRESAS PARA EL TRANSITO DE VEHICULOS Y PEATONES POR LAS CALLES

DIARIO DE LA MARINA

Fundado en 1832
Dirigido hasta 1919 por D. Nicolás Rivero y Muñiz.
Oficinas y Talleres: Prado 103. Habana.—Representante en New York, Joshuá B. Powers Inc. 220 E. 42nd. St.
Director actual: José I. Rivero.

Editado por la S.A. DIARIO DE LA MARINA (S. A.) cuyo programa consiste en la defensa de los intereses generales y permanentes de la Nación cubana, de los especiales de la Colonia española establecida en la misma y de la unión y armonía entre los diversos elementos que conviven en el país.
Art. 1º de los Estatutos.

Teléfonos del Diario

Dirección	M 3577
Administración	M 7911
Suscripciones	M 7911
Quejas	M 7911
Clasificados	A 3333
Jefe Redacción	A 3205
Redacción	M 7913
Sports	M 7912
Ag Guanabacoa	XO 1584

PRECIOS DE SUSCRIPCION AL «DIARIO DE LA MARINA»

Habana y Provincias

Mes	$ 1.20
Trimestre	3.25
Semestre	6.25
Año	12.00

Extranjero

Trimestre	$ 4.25
Semestre	8.00
Año	15.00

Edición Dominical (Para el extranjero solamente)

Semestre	$ 3.00
Año	5.00

Inscripto según la ley No. 82, resolución No. 32, de 17 de agosto de 1933.

ARMONIAS

Por GUSTAVO E URRUTIA

APOSTOLADO

Septiembre 19 de 1935.

Muy estimado Dr. M. Martínez:

Puesto que «tu lo quisiste, tu te lo ten». Y conste que mi escrúpulo no es sino porque confirmo en usted el error de una profunda aversión al principio de la enseñanza barata o gratuita, lo cual ya nos puso en discrepancia hace como un año. Además me duele el no hallar motivos de esperar por ahora ninguna mejoría esencial en nuestro problema de educación.

En este problema como en otros igualmente fundamentales de la cubanidad que han sufrido la conmoción seudorrevolucionaria del día, he llegado a la conclusión de que urge ponerlos en marcha a la diabla o como mejor se pueda, sacarlos del «impasse» aunque sea con sus defectos quizás agravados, y dedicarnos, los que sentimos la Revolución —la superación de nuestros vicios históricos— a remodelar el carácter y adoctrinar la mente de nuestros **elementos de revolución** hasta convertirlos en verdaderos revolucionarios dotados de una suerte de repugnancia orgánica contra las máculas que nos degeneran; de conciencia y abnegación para combatirlas; dedicarnos a crear gente de vocación superadora; gente con una moral cívica y una comprensión inteligente de nuestra tragedia nacional; gente de ideales, no de meras ideas; gente que para portarse bien y progresar no necesite rejas, sino votos.

No me pasme usted diciéndome que eso es utópico. No puede negarse que ello se realiza en la «élite» dirigente de otros países. No es sino lento y costoso en apostolado y abnegaciones y, sobre todo, es problema subjetivo.

Lograda esa educación de las mentes directrices, los imperativos económicos, sociales y políticos de nuestro tiempo seguirán gravitando sobre nosotros hasta que sean superados por la economía, la sociología y la biología mundiales. Pero este cambio que se vislumbra debe hallarnos mental y moralmente capacitados para acompasarnos a ellos y sacarles partido, pues de lo contrario, con todos los progresos y las liberaciones extracubanas, universales, seguiremos siendo un pueblo inadaptado, «retardé».

Por otra parte quiero impugnar esta aseveración contenida en su carta: «cualquier procedimiento es bueno practicado honradamente».

Creo por lo contrario, que un procedimiento viciado, erróneo o siquiera inadecuado, no puede dar buenos frutos aunque se practique honradamente. Yo diría: no basta con que un procedimiento sea bueno; hay, además, que practicarlo idóneamente.

Permítame, de paso, ventilar las otras objeciones incidentales que suscita en mi ánimo su carta, y dejar para lo último la argumentación de mi escepticismo hacia la eficacia de la amplia polémica sobre nuestra segunda enseñanza; escepticismo parejo a mi falta de fe en los procedimientos que se nos están ofreciendo para resolver nuestra crisis de lo económico, lo político y lo social; puesto que, a mi juicio, sólo una renovación integral puede rehabilitarnos.

Mas, como tenemos que andar o perecer, acepto e impulso la marcha, como sea, y dentro de ese dinamismo defectuoso aspiro a que se efectúen las reformas, la Revolución. ¿En cuánto tiempo? No lo sé ni me asusta el tiempo. Lo importante es que un grupo abnegado y apostólico se encargue de catequizar y educar.

Veamos esos reparos.

Trina usted contra la enseñanza gratuita o barata, y exclama: ¡Qué malos resultados nos está dando tanta baratura!

¿Cree usted, entonces, que la segunda enseñanza obligatoria y gratuita sería una desgracia para nuestro pueblo? ¿Piensa que la difusión ilimitada y hasta gratuita de la alta cultura universitaria, profesional, técnica, agrícola, industrial, económica, de las artes y los oficios nos dañaría? ¿Olvida que el Gobierno Federal y los de algunos Estados de la Unión Americana están invirtiendo muchos millones de dólares en pagar los estudios de diversos grados y la subsistencia a numerosos estudiantes pobres? El sistema de becas que usted admite es sólo para los estudiantes extraordinariamente aprovechados, no para el promedio de estudiantes de mentalidad normal. Yo opino que debe ser al revés: que de los beneficios de la extensión cultural no debe excluirse sino a los extraordinariamente ineptos.

Estimo que los conflictos que hemos tenido en nuestros centros docentes no estriban en lo gratuito o lo barato de los estudios sino en la indisciplina, en los disparatados planes de estudio, en la mala organización, en los defectos del profesorado como cosa de conjunto y en otras diversas influencias todas ajenas al coste de las matrículas.

En una actitud inapelable que no es la habitual en usted, me dice: «Cualesquiera que sean las razones y sentimentalismos que se invoquen, fuera de la primera enseñanza el Estado no está obligado a darle enseñanza gratuita a nadie».

Bien, pues si no valen razones ni «sentimentalismos», ¿para qué se interesa usted en que los demás opinemos? ¿Qué es lo que vale, entonces, contra el criterio sustentado por usted? ¿Nada?

Sin embargo, yo conozco por sus cartas de usted los quilates de su mentalidad y su carácter. Esta leve sombra de desplante tiene que ser un lapsus. Por eso a más de no tomarlo a pecho, le ruego que nos diga a sus lectores en qué principio pedagógico, social o ético se basa usted para trazar con la exactitud de un ingeniero esa rígida línea que limita el derecho del pueblo en materia de educación gratuita a la primera enseñanza.

Hubo tiempos, los medioevales, por ejemplo, en que la misma divulgación gratuita de la primera enseñanza debió parecer absurda y subversiva a las clases aristocráticas del saber y de la sangre. Me parece empero que ya hemos progresado bastante para no incurrir en una limitación equivalente.

Mi razón para propugnar la difusión muy barata de la alta cultura como un servicio social, es que el cultivo de la mente, del carácter y de la moral a nadie estorba. Como dije a usted hace tiempo, la traba equivaldría a restringir la lectura porque algunos aplican mal lo que leen.

Pero esto se alarga, mi incógnito amigo, y es preferible dejar para mañana lo que falta.

Su affmo. admirador,

G. E. U.

Prohibido usar los sellos del Ejército o los de la Policía

Se reedita una orden militar de 1900. Acuerdo adoptado en el Consejo de Secretarios

Por el Consejo de Secretarios de ayer se dispuso la promulgación de un decreto ley estableciendo que serán castigados conforme al artículo 48 de la Orden 213 de 1900 los que tengan, fabriquen, faciliten o vendan cuños de madera, metal gomígrafo o cualquiel otro cuño o sello para usar en seco o con tinta, de las Fuerzas Armadas de la República o sus dependencias o Cuerpos de Policía, sin estar previamente autorizados para su fabricación o tenencia por el Jefe del Cuartel Maestre General del Ejército Constitucional, la Sección de Administración de la Marina de Guerra o los Jefes correspondientes de los Cuerpos de Policía.

Las penalidades a que se refiere el artículo 48 de la Orden 213 son de multa de 31 pesos o prisión de 180 días, o de 31 pesos a 500 de multa.

La "Asociación para la Defensa de los Derechos Ciudadanos" pide que no se infrinja nuestra Carta Magna

Dice que no puede haber cubanos de dos clases ni es dable que se restrinjan los derechos individuales. Anuncia que defenderá a los perjudicados por la Ley de Nacionalización

Declaración de principios de la «Asociación para la Defensa de los Derechos Ciudadanos»:

La «Asociación para la Defensa de los Derechos Ciudadanos» surge a la vida para encauzar los esfuerzos y unir las voluntades de todos los cubanos que anhelan una Cuba «con todos y para el bien de todos», fundada en la igualdad de los ciudadanos y en la paz y en el trabajo de todos sus hijos.

Esta Asociación mantiene como principios básicos de su actividad:

—La defensa del derecho a ejercer el trabajo que, por igual, tienen todos los cubanos, cualquiera que sea su condición;

—La defensa de todas aquellas mujeres y niños cubanos víctimas en primer término de la injusticia sin precedentes de una ley nacionalizadora que les niega el derecho a subsistir en su patria; y

—La defensa de la nacionalización del trabajo por medio de una ley justa y humana, digna de un pueblo civilizado.

Fundamentos:

1. De acuerdo con la Constitución que nos rige, todos los cubanos son iguales ante la ley, y tienen el mismo derecho al trabajo, porque la República no reconoce fueros ni privilegios.

2. Según la propia Carta Fundamental, son nulas las leyes y demás disposiciones que restrinjan o adulteren los derechos individuales, y carecen de vigor las que se opongan a la misma.

3. La Ley Provisional de Nacionalización del Trabajo atenta contra la nacionalidad, porque divide en castas a los cubanos, y priva del sustento a millares de mujeres y niños nativos.

4. Atenta contra los principios más elementales de la democracia, porque al excluir a una parte de los ciudadanos del derecho al trabajo, los sume en la miseria y en la desesperación, y persigue y castiga al que, compasivo, trate de darle un pedazo de pan en forma de trabajo.

5. Atenta contra los principios de la justicia y del derecho, porque, al dársele efectos retroactivos, autoriza el desplazamiento de ciudadanos que han venido trabajando honrada y laboriosamente durante largos años, y después les cierra definitivamente la posibilidad de volver a trabajar.

6. Atenta contra la integridad moral, la libertad y la estabilidad económica del cubano nacionalizado que aún conserva su empleo, porque ante la amenaza de no poder trabajar más, caso de ser desplazado, le obliga a sufrir, por instinto de conservación, toda clase de humillaciones de su jefe.

7. Atenta contra la organización de la familia, porque lanza a talleres y fábricas, condenándolos a la depauperación, a un considerable número de mujeres y niños, al someter a perpetua inercia a los que tienen el deber de atender a su sostenimiento.

8. Atenta contra la cultura nacional, porque la juventud es lanzada prematuramente a las labores industriales sin haber concluído su formación espiritual.

9. Atenta contra el progreso industrial de la nación, porque desplaza a trabajadores experimentados para sustituirlos por otros que no lo son o que comienzan a hacer su aprendizaje.

10. Atenta contra el sentido común, porque le niega el derecho a ocupar el empleo más humilde en las actividades privadas a quien, como el cubano nacionalizado, es elector y elegible y está capacitado para ocupar cualquier cargo en la administración del Estado, inclusive el de secretario del Trabajo.

11. Atenta contra la sociedad, porque autoriza a uno de sus miembros a despojar a otro de algo que es muy suyo, de algo que es inherente a todo ser humano, del único patrimonio que tiene un hombre: su trabajo, que es tanto como autorizar a que se le quite la vida.

12. Atenta contra los sentimientos de justicia, base esencial de la actual civilización, al permitir el despojo del que habiendo adoptado la ciudadanía cubana, queda ahora sin patria y sin protección.

13. Atenta contra la integridad espiritual de la nación, porque alienta lo más bajo y ruin que puede existir en el alma de un ser humano.

14. Atenta contra el futuro de la nación, porque obliga al éxodo forzoso a numerosas familias cubanas. Priva, además, al Estado cubano de la fuerza moral para proteger los derechos de sus ciudadanos en el extranjero, al negarles el de la vida en su propio suelo.

15. Atenta contra la paz y el orden, porque al negar al nacionalizado y a su familia nativa el derecho a subsistir; no pudiéndoseles expatriar y no habiéndose previsto nada por el Estado respecto a su situación, a menos que se reforme la ley, los convierte en carga pública, creando un problema cuyas consecuencias no pueden prever.

Como se ve, la Ley Provisional de Nacionalización del Trabajo atenta contra la Constitución, la Nacionalidad, la Democracia, la Justicia, el Derecho, el Sentido Común, la Familia, la Economía, la Moral, la Libertad, la Paz, el Orden, el Sentimiento, la Cultura, y el presente y el futuro de Cuba, que es tanto como decir que atenta contra todo lo habido y por haber.

Una ley así, no debe existir un minuto más, por el bien de Cuba. Hay que reformarla para que proteja a todos los cubanos por igual; que triste cosa es que para beneficiar a unos se tenga que despojar a otros.

Esta Asociación abre sus filas a todos los cubanos de buena voluntad que en la paz laboran por una patria digna y grande. A todos hacemos un supremo llamamiento. Es hora de que se impongan la cordura y la sensatez. Nuestra divisa es servir a Cuba. Nuestro lema es: **Todos los cubanos tienen el mismo derecho al trabajo.**

Habana, sept. 17 de 1935.

ASOCIACION PARA LA DEFENSA DE LOS DERECHOS CIUDADANOS.—Por la Comisión ejecutiva: **Luciano J. Peynó**, presidente; **Manuel Bustelo**, secretario; **Angela Fraginals de Riguero, Antonio González Rodríguez, Margot Pérez, Emilio Peláez, Juan Gros, Luis Soto, Nicolás Ruso, Benigno Gancedo, Guillermina Rentería, Cándido Seoane, Evangelina Bustelo, Guillermina Valdés, Ernesto J. Peynó, Margarita Gual, Miguel Quiñones.**

Domicilio social: Egido número 2, Habana.

REUNIDOS LOS MIEMBROS DE CUATRO TRIBUNALES DE OPOSICION

NO SE SEÑALO DIA PARA EMPEZAR LOS EJERCICIOS A CAUSA DE QUE 2 PROFESORES NO CONCURRIERON

Un grupo de concursantes ha sugerido la valorización de los expedientes. Son aspirantes a Cátedras de las escuelas de segunda enseñanza. Motivo de esa solicitud

A las cuatro de la tarde de ayer, miércoles, según hubimos de informar oportunamente, se reunieron en el local del Instituto de la Habana, los integrantes de los cuatro tribunales para las oposiciones de las Escuelas de Segunda Enseñanza, que ya se encuentran completados.

Estuvieron presentes en la reunión los doctores Juan J. Remos, Salvador Salazar, Francisco Henares, Enrique Badel, Antonio Moleón, Alfonso Páez, Eusebio Vélez, Leonardo Sorzano Jorrín, Raúl Vélez, Santiago de la Huerta, Luis Cuní, Felipe Mencía, José Manuel Pérez Cabrera, Berta Fernández Cuervo, Antonio Rosado, Román Mayor y Juan T. Roig.

Dejaron de concurrir los doctores Víctor Rodríguez, Vargas y Miguel Angel Carbonell, el primero por enfermedad y el segundo por encontrarse fuera de la Habana.

No se hizo señalamiento de fecha para el inicio de los ejercicios en consideración a la falta de los miembros de referencia.

UN GRUPO DE CONCURSANTES SUGIERE LA VALORIZACION DE LOS EXPEDIENTES.—Al Secretario de Educación, doctor Leonardo Anaya Murillo, han elevado un escrito los señores doctor R. Delgado, doctor J. M. Ripoll, J. M. Asanza, Mario G. Alfaro, José Rodríguez Figueroa, doctora J. Vallejo de S. E. J. Molins País, doctora G. Olazábal, doctora A. Olazábal y doctora Angela Badiola, aspirantes todos a cátedras en las Escuelas de Segunda Enseñanza.

En él le proponen que, dadas las dificultades que se han confrontado para la organización de los tribunales y la angustiosa situación de muchos de sus compañeros del interior, que tienen necesidad de regresar a sus respectivas localidades, verifique la valorización de los expedientes presentados, a modo de concurso, y proceda a la apertura de las Escuelas de Segunda Enseñanza sin más demora.

Desean los ómnibus cobrar 5 centavos por pasaje completo

Por teléfono se cursarán los telegramas a las personas que tengan aparatos en sus casas

La Comisión de Servicios Públicos ha recibido un escrito de una nueva empresa de ómnibus para pasaje, en el término municipal de la Habana, válido por un viaje desde Puentes Grandes al Ayuntamiento, por tres centavos el costo del pasaje.

A su vez los Omnibus Aliados, la poderosa empresa que abarca 71 rutas y en la que trabajan más de 10,000 obreros cubanos, ha solicitado permiso a su vez para cobrar el precio del pasaje de ida y vuelta a cinco centavos, con la ventaja de facilitar transferencias en todos los cruces reglamentarios.

FACILIDADES PARA EL RECIBO DE TELEGRAMAS.—El Director de Telégrafos ha dirigido una circular a los jefes de centros telegráficos en las ciudades y pueblos donde existe teléfono local, ordenando que los despachos telegráficos dirigidos a personas que tengan teléfono en su domicilio, sean cursados por esa vía a los destinatarios inmediatamente después de recibidos, sin perjuicio de que después se les envíe a mano por los mensajeros.

Esta medida implantada por el Centro Telegráfico de la Habana, con un gran resultado, se extiende ahora al interior, con lo cual se proporciona al público toda clase de facilidades, logrando que los despachos lleguen a los destinatarios en el menor espacio de tiempo posible.

El administrador de la Aduana sigue su obra depuradora

Suspendido un corredor hasta que se averigüe una denuncia. No quedará nada sin investigar

El Administrador de la Aduana, señor Pedro León, giró ayer una visita de inspección al Departamento de Liquidación de la Aduana.

LOS CORREDORES DE ADUANA.—Una comisión de la Asociación de Corredores de Aduana visitó al señor León, celebrando un cambio de impresiones sobre asuntos en tramitación. También trató del proyecto de decreto-ley sobre colegiación de los corredores, el cual ya se encuentra en poder del Secretario de Hacienda, que ha prometido estudiarlo y resolverlo favorablemente.

Los corredores prometieron entregar al señor León una copia de ese proyecto para que lo estudie y asesore al Secretario.

SUSPENDIDO UN CORREDOR.—También trataron sobre la medida tomada contra el Corredor de Aduana Magín Iglesias, que ha sido suspendido en sus funciones y se encuentra en espera de lo que resulte del expediente iniciado por la diferencia de peso advertida en una hoja declarada a consumo, y sobre la cual se ha abierto una investigación.

TODO SERA INVESTIGADO.—Es propósito del señor León, someter a investigación todos los asuntos en que se advierta cualquiera irregularidad.

Las reservistas han empezado a recibir instrucción militar

El Comandante Corvo Barquín, que es su maestro, se muestra muy satisfecho de su aplicación

Ayer por la tarde, en el salón de baile del Círculo Militar de Columbia, el comandante Corvo Barquín dió las primeras lecciones a las reservistas que han de tomar parte en la parada militar que se celebrará en la Habana el próximo 10 de octubre y a la que concurrirán diez mil hombres pertenecientes a las fuerzas armadas. Se considera en Columbia que esta revista será la mayor de cuantas se han celebrado hasta ahora en Cuba.

El comandante Corvo Barquín quedó muy satisfecho de las primeras instrucciones dadas a las reservistas, que concurrieron todas de uniforme, demostrando mucho entusiasmo y competencia en las maniobras preliminares que les enseñó el distinguido comandante.

DISPOSICIONES MILITARES.—Han sido retirados del servicio activo por conveniencias del servicio, los siguientes miembros del Ejército Constitucional: el segundo teniente Aguado Lugo, M. M., del regimiento número 2, «Agramonte»; los subtenientes Benjamín Fernández y Caballero, M. M., y George Viana y Joseph, del regimiento número 3, «Leoncio Vidal», y los alistados Ciriaco Pacheco Cabrera, José M. Díaz Arce y Gabino Parazo.

—El comandante Antonio Bolet y Tremoleda, ha sido nombrado en comisión de servicio para que inspeccione las obras que se realizan en los regimientos 4, «Plácido»; 3, «Leoncio Vidal»; 2, «Agramonte», y 1, «Maceo».

—Se nombra en comisión de servicio al primer teniente de la Reserva Militar, Dr. Antonio Chicoy y Alvarez para que coopere a la campaña antipalúdica que realiza la secretaría de Sanidad, pudiendo realizar el uniforme de servicio mientras está realizando esta labor.

Revólver en mano, tres individuos despojaron a un agricultor de la cantidad de 245 pesos que llevaba

La Policía supone que se trata de una combinación del denunciante para apropiarse de esa suma sin peligro. El dinero desaparecido era del suegro del «asaltado»

Tres individuos de la raza blanca, que viajaban en un automóvil, marcha «Chevrolet», cerrado y pintado de verde, asaltaron, revólver en mano, anoche, en el crucero de la Ciénaga y Calzada de Puentes Grandes, a Armando Machín Gutiérrez, labrador, de 27 años, vecino de la finca «La Paulina», en Pueblo Nuevo, Candelaria, despojándolo de la suma de 245 pesos.

Los asaltantes, según la víctima, vestían trajes azules y uno de ellos es bajito y grueso.

Una vez que los malhechores desaparecieron, Machín se dirigió a la 11a. estación de Policía, donde formuló la correspondiente denuncia, exponiendo que él venía de Candelaria, en un ómnibus, debiendo bajarse en Marianao, cosa que no hizo por haberse quedado dormido, despertando en el lugar donde fué asaltado. Agregó que el dinero era de su suegro, quien se lo había dado para que adquiriera aperos de labranza.

El sargento Camacho, de la Policía, estima que Machín no fué asaltado y sí, puesto de acuerdo con otra persona, se apropió del dinero, inventando esa fábula del asalto.

El labrador Armando Machín Gutiérrez, asaltado anoche, en la Ciénaga, por un grupo de individuos armados, que lo despojaron de la suma de 245 pesos.

FIESTA AEREA A BENEFICIO DE UN AYUNTAMIENTO

ALBACETE, septiembre 13. WP. Con gran brillantez se ha celebrado en el aeródromo Los Llanos, una fiesta aérea a beneficio del Ayuntamiento.

Tomaron partes varios ases de la aviación, los que realizaron arriesgadas maniobras, siendo muy aplaudidos por el público.

Se mató un ebrio falto de recursos para embriagarse

La Policía logró conocer su nombre. La esposa se hallaba recluída en el H. de Mazorra

Días pasados se le dió sepultura, en la necrópolis de Colón, a un individuo de la raza blanca, que falleció a consecuencia del tóxico que ingirió con propósitos suicidas.

Como el desconocido no pudo prestar declaración, por impedírselo su estado, fué causa de que se desconocieran sus generales.

Ayer, el sub-inspector de la Policía Judicial, Crescencio Torriente, comisionado por su jefe, comandante Alvarez, para la investigación del hecho, rindió documentado informe al juez de instrucción de la Sección Cuarta, que conoce del asunto.

Hace constar en su informe el sub-inspector Torriente, que el suicida se nombraba Arturo Núñez y Cruz, natural de la Habana, de 53 años de edad, casado y sin domicilio. Su esposa se nombra Luisa Rojas, y con motivo de tener perturbadas sus facultades mentales, se encuentra recluída en el Hospital de Mazorra desde hace tiempo.

Ha podido comprobarse que Núñez Cruz era beodo consuetudinario, y careciendo de numerario para sostener su vicio, determinó suicidarse, como lo verificó, ingiriendo cierta cantidad de ácido muriático.

ASCENSOS EN LA POLICIA NACIONAL

Por disposición del Jefe de la Policía Nacional, ayer se efectuaron los ascensos del siguiente personal subalterno:

A teniente el sargento Aurelio Cabezas Cabrera; a sargentos los vigilantes de primera Vicente Rodríguez; Modesto Fajardo; Pedro Fernández; Jesús M. Torres; Domingo Bolet; Martín Cabezas; José Gavilla y Antonio Sánchez Lagunas, y a cabo los vigilantes de segunda Modesto Pérez, Fernando Cortés, Emilio Pantaleón, Federico Pagés y Carlos Muñoz.

UN ARROLLADO

José Arrieta González, vecino de Tacón 2, fué asistido de graves contusiones por el cuerpo que sufrió en la esquina de Tacón y Mercaderes, al ser arrollado por el ómnibus 101, de la ruta 4, que conducía Pedro Rivero López, vecino de Mantilla 2.

Se han fijado los nuevos precios de la leche de vaca

En Septiembre y Octubre el precio para las plantas ha de ser el de 4.50 centavos

El Consejo de Secretarios acordó, en la sesión celebrada ayer tarde, establecer nuevos precios para la venta de la leche durante los meses de septiembre, octubre, noviembre y diciembre del año actual.

Dichos precios han sido señalados por una Comisión que el Gobierno designó al efecto:

La tarifa aprobada por el Consejo debe ser abonada a los productores de leche cruda por los distribuidores o intermediarios.

Meses de septiembre y octubre de 1935.

Cuatro y medio centavos para la leche destinada a la pasteurización.

Tres y medio centavos para la leche destinada a la elaboración de productos derivados.

Meses de noviembre y diciembre:

Cinco y medio centavos para la leche destinada a la pasteurización.

Tres y medio centavos para la leche destinada a la elaboración de productos derivados.

Los distribuidores o intermediarios deben abonar a los productores de leche cruda, para ser vendida como tal, los siguientes precios:

Septiembre y octubre: $0.06 centavos.

Noviembre y diciembre: $0.07 centavos.

FECHAS Y ANIVERSARIOS

El 19 de septiembre de 1881, el Presidente de los Estados Unidos, Garfield, que había sido herido el 2 de julio por Charles J. Guiteau, falleció a consecuencia de las heridas recibidas. El asesino fué ahorcado el 30 de junio de 1882, once meses después del atentado.

D. Fernando Pérez de Guzmán, el de la epopeya de Tarifa (según ella, dejó a su hijo en poder del enemigo, antes que rendirse), falleció el 19 de septiembre de 1309.

En este día de 1889, reinando en España doña María Cristina, recientemente viuda de Alfonso XII, el general Villacampa encabezó una revolución, proclamando la República. Fracasado el intento, Villacampa fué apresado y condenado a muerte; pero más tarde fué perdonado por indulto de la indicada reina.

El 19 de septiembre de 1920 falleció en Barcelona (España) Santa María de Cervellón.

Este día de 1914 fué bombardeada e incendiada la catedral de Reims por las tropas invasoras alemanas.

Este mismo día de 1870, durante la guerra franco-prusiana, Versalles cayó en poder de los alemanes, y comenzó inmediatamente el sitio de París.

NINGUN VEHICULO PASARA AL TRANVIA QUE SE DETENGA CON OBJETO DE TOMAR PASAJEROS

Las líneas de los tranvías no pueden ser utilizadas por automóviles, camiones ni ómnibus. Los peatones tienen que ir por la derecha. Pasarán las calles sólo por las esquinas

«Por el Municipio de esta ciudad con fecha 14 de los corrientes, se remite a esta Jefatura copia del decreto de esa Alcaldía fecha 17 de noviembre de 1917, que literalmente es como sigue:

«Habana, noviembre 17 de 1919. Visto el anterior informe que rinde el Jefe de Policía urbana de este Municipio, referente a disposiciones necesarias a dictar para garantizar la seguridad de todo pasajero al tomar o descender del tranvía con motivo de las nuevas prácticas puestas en vigor para ello, como así mismo continuar regulando las necesidades que advierte en intenso tráfico que gradualmente aumenta en la ciudad. «Decreto: Primero: Que todo automóvil o vehículo ya sea de alquiler o particular no podrá pasar delante de los tranvías por la derecha de éstos cuando los mismos se encuentren parados en las esquinas, tomando o dejando pasaje, en esos momentos todo vehículo debe pararse siempre detrás del tranvía y a una distancia no menor de tres metros al fin de dejar tiempo necesario para que el pasajero descienda o penetre en el mismo. Segundo: Así mismo cuando los tranvías estén en movimiento todo vehículo que pretenda pasar delante de los mismos, lo deberá hacer exclusivamente por su izquierda cuando la calle sea de una sola vía y de una sola dirección, no así cuando la calle sea de doble vía, que deberán entonces hacerlo por la derecha del tranvía pero exclusivamente cuando éstos se encuentren en movimiento. Tercero: La Compañía del tranvía queda obligada a cumplimentar con exactitud la disposición dictada ya en vigor en cuanto a las paradas de sus carros «en las esquinas, al tomar o dejar pasajes para no obstruccionar el tráfico de las vías que cruzan, es decir, la parada deberá ser hecha siempre ante de pasar la boca-calle dejando ésta libre para todo cruce de vehículos y peatones. Cuarto: Todo conductor de vehículo queda obligado a no utilizar las líneas de los tranvías para su circulación, si no solamente en los casos precisos, debiendo dejar expeditas las líneas y tomando siempre su derecha si ésta se encontrase libre. Quinto: Todo peatón en la vía pública está obligado a marchar por las aceras y siempre por la derecha pegado lo más posible a la línea de propiedad y dejando por ello la vía pública y el contén absolutamente libre, y para cruzar de un lado a otro de la vía pública lo deberán hacer exclusivamente por las esquinas y buscando siempre el policía de tráfico donde éste preste servicio por ser muy intenso el mismo, quedando prohibido el cruzar la vía por la mitad de la cuadra y menos en forma diagonal o andar por ésta. Los infractores de las disposiciones antes dictadas serán castigados con multas correspondientes, e incurrirán en grave responsabilidad los que contraviniendo lo dispuesto en la cláusula primera ocasionaran algún daño conforme se señala en la misma. Quedan encargados de hacer cumplir lo dispuesto la Policía Nacional, a quien se le notificará debidamente de ello, debiendo asimismo hacerse público e insertarse este decreto en la «Gaceta» y «Boletín Oficial», para conocimiento y efecto de cada uno de los llamados a cumplimentar lo dispuesto. Para ello comuníquesele así mismo al señor director de los tranvías eléctricos para su cumplimiento en la parte que le concierne y al señor Jefe de la Policía Nacional para que dicte las órdenes oportunas al fin de hacer respetar y cumplir este decreto en todas sus partes por sus subalternos.»

Lo que de orden del señor Jefe se transcribe para general conocimiento y más exacto cumplimiento.

A. Sánchez, Comandante Inspector Secretario.

No se puede matar al contribuyente

En una de nuestras últimas ediciones, y con el título de «Error que debe subsanarse», llamábamos la atención del señor Secretario de Hacienda hacia el hecho de que las Amnistías Fiscales recientemente promulgadas por los Decretos-Leyes número 97, de 24 de julio, y número 163, de 21 de agosto, ambos de este año, no llenaban cumplidamente las finalidades que con ellos se intentaban, por lo que precisaba hacer una aclaración y ampliación de los mismos, al objeto de poner al contribuyente en condiciones de poder cumplir sus compromisos con el Fisco, evitando, al propio tiempo, que la falta de claridad de los Decretos-Leyes antes mencionados diera lugar a que al aplicarse la legislación de apremios recientemente aprobada tuvieran que cerrar y desaparecer muchos comerciantes e industriales, con el correspondiente perjuicio para la República en general.

Es obvio y lógico el pensar que lo que se ha pretendido con esas nuevas prórrogas ha sido dar las facilidades de que antes hablábamos a los contribuyentes para que puedan pagar sus adeudos al Estado, y parece, por lo tanto, un contrasentido el que no se aclaren bien los particulares concernientes a esas Amnistías Fiscales, para que, efectivamente, surtan los efectos deseados y puedan esos contribuyentes gozar de los beneficios que por ellas se les conceden.

Sabemos que muchas entidades económicas y contribuyentes de toda la isla, (ya que son muy contados los que han podido acogerse a esas prórrogas de acuerdo con la interpretación que a las mismas se les daba por los Administradores de las Zonas Fiscales), se han dirigido y están dirigiendo a la Secretaría de Hacienda en demanda de la aclaración y ampliación de esos Decretos-Leyes, y creemos, que para evitar mayores perjuicios de una naturaleza irreparable debe procederse, cuanto antes, a dictar las medidas justas y equitativas que se solicitan.

La «Cámara Nacional de Comerciantes e Industriales» dirigió al señor Secretario de Hacienda, la semana pasada, una muy razonada exposición sobre este importantísimo particular, en la que hace atinadísimos razonamientos que deben ser tomados en cuenta por los que están al frente de la Hacienda Pública y por el Gobierno en general, ya que este problema afecta de una manera muy directa al funcionamiento económico de la Nación.

Es un hecho cierto, dice la citada entidad, y así lo reconocen distintos tratadistas de Hacienda Pública, que cuando se suprime un impuesto por el Estado, lo que se hace por considerarlo anti-económico u odioso al pueblo contribuyente, también se suprimen los adeudos pendientes por ese concepto, que no deben de ser cobrados, y agrega que el Tribunal Supremo Español ha sostenido esa tesis al suprimirse en España algunos impuestos de consumo.

No sabemos tampoco nosotros que haya algún tratadista de Hacienda Pública que recomiende la supresión o anulación del contribuyente, pues tal medida tiene que ser ineficaz y perjudicial en todo momento, y aún más en los actuales de penuria general y gran número de desocupados.

Haciéndonos eco del clamor que nos llega de todas partes, insistimos en que se estudie este caso y que el Gobierno adopte prontamente las medidas que sean pertinentes al objeto de evitar que por una falta de precaución se causen males mayores que luego no puedan remediarse.

Ordenó el juez la libertad de Novo y de J. M. Aguilera

Ambos se encontraban presos por suponérseles complicados en la muerte de Ismael Pérez

Por disposición del Juez Especial que instruye la causa con motivo de la muerte violenta del Inspector Electoral Ismael Pérez Martínez, fueron ayer puestos en libertad, José María Aguilera y Humberto Novo, que fueron arrestados el sábado último por suponérseles complicados en estos hechos.

Ayer prestaron declaración los empleados del Ayuntamiento, Primitivo Prieto, Julio Labarreras, Clementina Aduri, Roberto Beker Rey, Rogelio Hernández Arocha, Julio García Menocal y Víctor Romay. Todos informaron al Juzgado, que el día de los hechos, los señores Cabana y Varona, se hallaban en el Círculo Político de San Lázaro 102.

Víctor Romay aclaró en su declaración, que Cabanas le había dado un peso por sus actividades políticas, lo que no aceptó, por estimar que su labor tenía a su juicio mayor precio.

POR ESCUCHAR LO DEL AYUNTAMIENTO VARIOS DESCONOCIDOS LO AGREDIERON. — En el Primer Centro de Socorro fué asistido anoche, de contusiones diseminadas por el cuerpo, Argelio Martínez Toledo, vecino de Acosta número 74, quien había sido recogido en momentos antes por el vigilante B. Hernández tirado sobre el pavimento de la esquina de Mercaderes y Obispo.

El herido expuso a la policía, que hace tres días se presentó un grupo de individuos, en la venta de guarapo que posee en Egido número 19, entablando conversación que giró sobre la muerte en el Ayuntamiento nel Inspector Ismael Pérez Martínez.

Agregó Argelio que se puso a escuchar como los que formaban el grupo notaron que él ponía atención se marcharon, recibiendo ayer una carta, en la cual le decían que si hablaba lo iban a matar. Entonces sigue diciendo Martínez, puso el hecho en conocimiento del agente Antolín Falcón, de la Sección de Especiales.

Y, anoche, transitando por Mercaderes y Obispo, se acercó a él un automóvil, del cual descendieron varios individuos, los cuales provistos de manoplas lo atacaron, dándose todos a la fuga.

LE HURTARON LA PROPIEDAD DE UNA CASA Y VARIOS TERRENOS

Alejandro Varela Ponzet, de 54 años, vecino de las Oficinas de la antigua fábrica de cemento sita en las márgenes del río Almendares, denunció que de dichas oficinas le hurtaron una caja en la cual guardaba varios documentos, entre ellos la escritura de su casa, sita en la calle Cuarta Avenida y Siete, así como varios solares más en el Reparto Buena Vista, ignorando quién o quiénes sean los autores. Para penetrar los cacos en las oficinas tuvieron necesidad de violentar la cerradura.

Lea AVANCE todas las tardes.

Dirigido por José I. Rivero.

M.E.C.D. 2016

MAÑANA DEBEN LLEGAR LOS DOS PRIMEROS MILLONES DE PESOS DE LA NUEVA EMISION DE CERTIFICADOS

PROMETE EL ALCALDE REBAJAR LA TARIFA DEL AGUA A RAZON DE TRES CENTAVOS EL METRO

Magnífico homenaje a Italia la charla de D. Antonio Burgos

Recordó lo que fué Carducci haciendo una incursión por la Italia de aquella época

La afirmación de que las manifestaciones intelectuales gozan, en el público, de muy escasas simpatías se ha revelado, una vez más, como una frase completamente vacía de contenido. Los bellos salones del "Automóvil Club de Cuba" ofrecían, en efecto, ayer por la tarde, un maravilloso espectáculo. Hacían los honores de la casa el distinguido doctor Antonio Díaz Albertini, actual presidente del "Automóvil Club", el Excmo. Sr. Nicola nob Macario, Ministro de Italia, y la señora Clelia de Nacario, el profesor Aurelio Boza Masvidal, presidente de la "Italo-Cubana de Cultura", todos los integrantes de su Junta Directiva y sus dos asesores. Prof. Geigio Campilli y doctor Paolo Nicolai.

El doctor José Barnet, Secretario de Estado, honró con su presencia esta interesante manifestación de alta intelectualidad, acompañado por el Jefe del Protocolo. El repórter pudo notar, además, una larga representación del Cuerpo Diplomático acreditado en Cuba, y en la que se destacaban el Excmo. señor Embajador de México, el Encargado de Negocios de España, señor Espeliús; el representante del Excmo. Embajador de los Estados Unidos; el Excmo. Ministro de Francia, señor Carteron; el Excmo. Ministro de Argentina, señor Carrillo, con su Primer Secretario, señor Luti; el Encargado de Negocios de Bélgica y otros más.

Lo más granado de la sociedad habanera se dió cita en el mencionado lugar.

Inició el acto el Excmo. Sr. Ministro de Italia, Nicola nob. Macario, quien, después de haber puesto de relieve la gran significación que el poeta Carducci tiene en la literatura universal, y el especial cariño que le tienen todos los italianos, tuvo atinadas palabras de elogio para el profesor Aurelio Boza Masvidal, que tan acertadamente dirige la "Italo-Cubana de Cultura", y de sincero afecto hacia el conferencista don Antonio Burgos. Dijo de éste que, más que un brillante colega, lo consideraba amigo entrañable y un espíritu abierto a todas las bellezas y compenetrado de la más honda italianidad, al punto de merecerse el título de "italiano honoris causa".

El doctor Boza Masvidal procedió después a la entrega de diplomas de "Socio de Honor" por sus merecimientos hacia la "Italo-Cubana", a don Antonio Burgos, al Rev. Mons. Liberato Tosti, al Prof. J. M. Dihigo, al Príncipe Camilo Ruspoli di Candriano al Prof. Rafael Noguerta y al señor Tomarelli, Cónsul de Italia.

El Prof. J. M. Dihigo se hizo intérprete del agradecimiento de todos los agraciados, reiterando su entrañable afecto y admiración hacia Italia.

Acto seguido ocupó el turno el destacado catedrático profesor Aurelio Boza Masvidal quien, en su condición de presidente de la "Italo-Cubana de Cultura", dijo que no podía esta Soceidad, tan alerta a todas las manifestaciones de esta índole, permanecer inactiva y silenciosa ante el primer centenario del nacimiento, en Val di Castello, el 27 de Julio de 1835, de Giosué Carducci, el poeta eximio de la "Tercera Italia".

Los más notables centros de cultura del mundo han evocado en estos meses su vida y los rasgos fundamentales de su italianísimo carácter. Sus versos han resonado de nuevo en paraninfos y salones, han llenado páginas de revistas y, por su fondo profundamente humano y su forma, burilada con la pulcritud de la obra de un orífice que eleva su oficio al rango de ministerio, han puesto una emoción en todas las almas.

Extendiéndose con palabra vibrante y conmovida a la vez, sobre la "significación de Carducci", el profesor Boza Masvidal prosiguió afirmando que sus cantos no son armoniosas melodías solamente, ni devaneos fantásticos, sino exaltaciones creadoras que sacudieron la conciencia popular de Italia. De Italia que no era todavía una realidad política sino una fe, una esperanza, una promesa, que sólo vivía en el corazón de algunos grandes italianos.

Su producción en prosa y en verso reconstruyó el carácter italiano. Con un extraordinario vigor habló del espíritu italiano, divulgando los nuevos ideales sociales, predicando su fe incitadora. A veces, con su carácter irritable y abigarrado, llegó, en el hervor de su apostolado, a la imprecación y al denuesto, al agresivo sarcasmo y a la ironía violenta; y es que su impaciencia por ver culminar a Italia como nación moderna y grande en el mapa de Europa, se hacía punzante sufrimiento.

El pasar de los años conducirá su itinerario espiritual a una persistente necesidad de plegaria: recuerdos de inocencia y de fervor, de conmoción y santidad, llenan entonces su espíritu y encuentran exquisitas sonoridades en sus versos.

Personalidad que marcó una huella tan profunda, y que dió a su labor de un sentido trascendente que llega a nuestros días, bien merece el honor de estas conmemoraciones.

Carducci no sólo impulsa la Italia de su tiempo, colabora a la culminación de la unidad italiana y al progreso en marcha creciente de su país; no sólo marca una época en su evolución literaria y guía los primeros pasos de los dos más grandes poetas de Italia en los últimos años del siglo pasado y comienzos del actual, a Pascoli, el cantor de la bondad y la ternura, prematuramente muerto, y a Gabriel D'Annunzio, el poeta-soldado, sino que lega a Italia el caudal de obras de un contenido estimulante tal que no dudo en calificar para el italiano de hoy el índice de todos los anhelos, la lectura de todas las horas..."

Con estas cálidas palabras cerró el profesor Masvidal su agudo preámbulo, ocupando la tribuna el Excmo. don Antonio Burgos, que entre otras cosas dijo:

"Las cartas familiares de Carducci nos acercan más al hombre, nos lo hacen vivir en una intimidad a la que nos es grato asistir sin indiscreción. Nada descubrimos en ellas de un Carducci nuevo, ni siquiera de un Carducci mal apreciado. En esas cartas determinamos mejor al Carducci que conocimos; sobre todo agregamos documentación en donde no había sino intuiciones; releemos fragmentos de su vida íntima escrita por él mismo; por el hombre sencillo, hasta humilde, y nunca por el compositor de epístolas para la posteridad.

"Esas cartas—no pocas de las cuales son verdaderamente bellas, no saben en efecto a literatura, ya se entiende que en el sentido que oportunamente hemos extraído de Francia esta palabra.

"Quien escribe para lectores sabe cun difícil se hace el escribir para personas queridas. Y, en razón de esta dificultad, una bella carta es siempre una prosa bellísima.

"Estamos, pues, delante del hombre cotidiano, sin prevenciones, sin cautelas. Por encima de todo delante del poeta italiano, al que hoy como nunca puede llamársele de viejo cuño, de familia pobre, escaso de ganancias, laborioso sin mayor fruto material, obligado a la parsimonia, arcaico. Finalmente algo así como un daguerrotipo de frente a la fotografía del día.

"No poco se ha dicho y repetido que en el tiempo de la guerra de independencia italiana, el joven Carducci no pudo ofrecer su brazo a la patria porque la dura necesidad lo constreñía a proveer al sustento de la madre, de la esposa y, más tarde, de la hija pequeña. Lo que no se sabía es que, por tener él un estipendio fijo de cincuenta liras mensuales, las dos mujeres se ajustaban como podían para procurarse alguna entrada, cosiendo asiduamente túnicas de tela destinadas a los soldados.

"Fué de estas estrecheces angustiosas de donde surgió el poeta de la Tercera Italia.

"Si después aquellas condiciones mudaron discretamente, no por ello es posible negar que casi su vida entera fué, primero, de franca pobreza, y, luego, de modestísima comodidad."

LOS EDIFICIOS DE OFICINAS Y LAS CASAS DE VECINDAD VAN A TRIBUTAR MENOS, EN BREVE

En estudio la cuota de los subarrendadores. El Alcalde se propone marchar de acuerdo con los contribuyentes en las medidas que intente promulgar en lo venidero

En el Hotel Nacional se reunió ayer tarde el Ejecutivo del Centro de la Propiedad Urbana de la Habana, con el Alcalde, celebrando un cambio de impresiones sobre distintos problemas, que afectan a los contribuyentes y al Municipio.

Por el Centro de la Propiedad, concurrieron los señores doctor Luis Morales y Pedroso, Presidente del Centro; el Secretario doctor Francisco Andreu; y los miembros del Ejecutivo señores: Eduardo J. Chibás, Adolfo Oves, doctor Camilo García de Castro, Julián Aguilera; Federico Mella y Carlos Cano.

Se encontraba presente también, el ingeniero técnico Jefe del Acueducto señor Manuel Puente.

LA ESCASEZ DEL AGUA.—En primer término se trató especialmente el problema de la escasez de agua falta en muchos lugares de la población, llegando en determinadas zonas a la falta absoluta, y a la necesidad de realizar una serie de obras que hagan efectivo su mejoramiento.

LA CUOTA DE LOS METROS CONTADORES.—Se convino en rebajar la cuota que se paga por consumo, según los metros contadores, al precio de 3 centavos metro, en vez de los 4 y 5 que actualmente rigen, para todo consumo de uso doméstico, y con carácter general.

NUEVO REGLAMENTO.—El Alcalde expresó al Ejecutivo del Centro de la Propiedad Urbana, que se estaba redactando un nuevo Reglamento, el cual se pasará al Centro de la Propiedad Urbana, para que hagan los reparos y objecciones que estime pertinentes, con la finalidad de, al ser aprobado, esté de acuerdo con los propietarios, a fin de q. estos paguen lo que realmente les corresponda. Ese Reglamento se pondrá en vigor inmediatamente, y con su aplicación desaparecerán todos los problemas que hoy distancian a la Administración Municipal de los contribuyentes.

Se convino en celebrar una serie de reuniones entre la representación del Centro de la Propiedad Urbana y los funcionarios de la Administración Municipal, para dejar ultimados y resueltos estos particulares.

MODIFICACION DEL ARTICULO Num. 37.—También ofreció el Alcalde, atender inmediatamente a la modificación del Artículo número 37, de la Ley de Impuestos Municipales, en forma que resulte de justicia para los propietarios de casas de Apartamentos, edificios destinados a oficinas, casas de vecindad o ciudadelas, para que estas fincas paguen por su verdadera producción.

LA CUOTA DE LOS SUB-ARRENDADORES.—Igualmente manifestó el Alcalde su propósito de atender con preferencia la protesta y tomar en consideración las observaciones hechas por el Centro de la Propiedad Urbana, sobre el Decreto 1 001, que aumenta la cuota contributiva a los Sub-Arrendadores, para resolver este particular dentro de la equidad y la justicia, ya que no ha sido el propósito de la Alcaldía causar daño a los mismos y consecuentemente a los propietarios de fincas urbanas. Con dicho fin se celebrará el correspondiente cambio de impresiones con el Departamento de Impuestos, para dejar resuelto ese importante problema.

SE PROPONE EL ALCALDE MARCHAR DE ACUERDO CON LOS CONTRIBUYENTES.—Y, por último, prometió el doctor Belt, al Ejecutivo del Centro de la Propiedad, marchar de acuerdo con él, con el propósito de que toda disposición que se dicte esté a tono con las posibilidades de los contribuyentes, para evitar los trastornos que originan las resoluciones, cuando estas no se consultan. Los componentes del Ejecutivo del Centro de la Propiedad, salieron satisfechos de las manifestaciones del doctor Belt, que reiteró, al despedirse, su promesa de que en la nueva labor administrativa que va a emprender ha de ser consecuente con todos los grupos de contribuyentes del Municipio.

Próximos actos en el Círculo de Bellas Artes

Viernes 20: A las 6 p.m.—Audición privada que de sus nuevos poemas ofrece la bella y exquisita poetisa Esperanza Casal, a sus amigos en particular y a los miembros todos del Círculo.

Sábado 21: A las 6 p.m.—Exposición de Pinturas del señor Emilio Rivero Merlín. Palabras del Sr. G. González y Contreras.

Miércoles 25: A las 5 p. m.—Homenaje al Maestro Torroella y Sociedad de Conciertos de la Habana. Recital de Música y Cocktail, de Honor.

Los miembros del Círculo y sus familiares tienen libre acceso a estos actos.

Estados Unidos no ha pensado aún en traer al Atlántico la flota que tiene en el Pacífico

WASHINGTON, septiembre 18. (AP).—El Secretario de Marina, Swanson, respondiendo a las preguntas que le hicieran los periodistas respecto de las medidas que se hayan adoptado para la protección del comercio norteamericano y respecto a mover el grueso de la armada del Pacífico al Atlántico, dijo que no se había considerado tal necesidad, que depende de muchos factores que aún no se han manifestado. El problema sólo se consideraría en caso de estallar las hostilidades.

El almirante William H. Standley, jefe de las operaciones navales, dijo hoy que la armada demandaría un crédito de 13 millones de dolars anuales para dotar de modernas unidades a la flota.

El beneficio del arancel, aplazado para cinco paises

Los efectos de España, Suiza, Canadá, Francia y Holanda, se pagarán por la vieja tarifa

WASHINGTON, septiembre 18.—(AP).—El Presidente Roosevelt comunicó hoy a la Secretaría del Tesoro, para que permita la importación de efectos del Canadá, Francia, Holanda, Suiza y España, por los aranceles mínimos que existían hasta el primero de enero. De no haber dispuesto esto el Presidente, los beneficios que se conceden a esos países por los tratados con Suecia, Bélgica y Haití, habrían quedado anulados el 1ro. de octubre. El Presidente ha prorrogado el período de gracia, con el fin de dejar margen a la negociación de nuevos convenios de reciprocidad. A Italia, Alemania, Portugal y Dinamarca, se les retirarán los benficios de que gozan ahora el 15 de octubre, por afirmarse que hacen distingos contrarios a los efectos de los Estados Unidos.

Solicitan amplia amnistía fiscal los detallistas

Los de Cienfuegos creen justo que se haga esto, porque no se ha tratado con justicia a todos

El Centro de Detallistas de Cienfuegos, de que es Presidente el señor Amador González, ha dirigido exposición al señor Presidente de la República en la que solicita, considerando los beneficios concedidos a los contribuyentes de los acueductos y municipios de la República, amnistía total hasta 30 de junio de 1934 de todos los adeudos al Estado por contribuciones, impuestos, tasas, multas, recargos, etc., y que se dejen sin efecto todos los expedientes que se tramitan por inspecciones anteriores a 30 de junio de 1934, determinándose de manera precisa, que no pueden hacerse más inspecciones de ninguno de los impuestos vigentes, especialmente del Uno y medio por ciento ni Utilidades porteriores a julio de 1934, fecha hasta la cual, —agrega el Centro—, ha sufrido el comercio y la industria todos los trastornos revolucionarios y para evitar que a los contribuyentes que han pagado sus impuestos ordinarios se les moleste y perjudique obligándolos a satisfacer cálculos improcedentes de inspectores que sólo tienen la misión de ayudar la recaudación, —termina diciendo—, que en su mayor parte actúan sin considerar nada de lo expuesto.

Espera el Centro de Detallistas de Cienfuegos que el Gobierno del coronel Carlos Mendieta tenga un gesto de justicia y equidad, para verse equiparado en cuanto al trato que han recibido los contribuyentes de los Municipios y Acueductos, por estimarlo de derecho, exponiendo, así. mismo, que mientras el decreto-ley 10 de 12 de febrero de 1934, prorrogado por los números 454, 97, 161 de 22 de agosto de este año da algunas facilidades a los contribuyentes morosos, a los que pagaron puntualmente se les trató con todo el rigor.

Aconseja el Instituto del Azúcar que se conceda la preferencia a los crudos en suspenso hasta que termine Febrero

Este criterio responde al mismo principio que guió la compensación ofrecida por el decreto 644 de 1934. Sus recomendaciones tienden a solucionar ese arduo problema

El problema planteado al Instituto Cubano de Estabilización del Azúcar por tenedores de los «azúcares en suspenso», ha constituído estos días el máximo interés entre los elementos azucareros y otros cuyos negocios están relacionados con hacendados, colonos, etc., etc. Hemos anticipado el espíritu de la resolución del Instituto y detalles de la misma. La copia de ella y el texto de la recomendación que el mencionado organismo hace al Honorable Presidente de la República, no habíamos logrado obtenerlos hasta ayer. Una y otra, en texto unido, las ofrecemos hoy a nuestros lectores.

Generalizando a última hora de la tarde, con un miembro del Instituto, alrededor de este asunto, nos idjo, entre otras consideraciones, lo que vamos a decir procurando que nuestra reproducción responda a la exactitud de las palabras que oímos al distinguido amigo que nos las expuso:

«Una compensación absolutamente igual fué la ofrecida por el artículo XI del decreto-ley núm. 644 de 1934 a los tenedores de azúcares amparados por certificados de identidad para los Estados Unidos de América durante dicho año que, a virtud de lo dispuesto en el decreto-ley número 456 de 1934, se vieron impedidos de exportarlos a dicho país dentro de esa anualidad, y además hicieron el sacrificio de embarcarlos sin vender, con destino a almacenes afianzados de los puertos americanos, con objeto de que Cuba pudiera aprovechar la totalidad de la cuota que se le tenía asignada, operación que les ocasionó importantes gastos, infiriéndose de ello que al otorgarse la misma ventaja a los tenedores de los azúcares en suspenso en 1935, pero sin imponerles obligaciones de ninguna clase para su disfrute, no sólo se les trata de acuerdo con los precedentes establecidos para un caso análogo al que confrontan, sino además se mejora su posición al otorgarles ese beneficio incondicionalmente».

El texto de la resolución y recomendación enviado al Honorable señor Presidente de la República por el Instituto Cubano de Estabilización del Azúcar, dice como sigue:

«Francisco Pala y González, secretario del Instituto Cubano de Estabilización del Azúcar, certifico:

Primero: Que la junta general de miembros de este organismo, en sesión celebrada en el día de hoy, con el quorum y previo el cumplimiento de los requisitos estatutarios, haciendo uso de la facultad que le otorga el artículo II de la ley de 14 de mayo de 1931, por unanimidad adoptó la siguiente

RESOLUCION Nro. 1:

Considerando que los tenedores de los azúcares del «Fondo de Azúcares de 1935 en suspenso», estimando que la preferencia que a su favor se estableció en el artículo VI del decreto número 1840, de 24 de julio de 1935 (publicado en la «Gaceta Oficial» de 25 del propio mes y año), no es suficiente a compensarles los daños que ellos estiman que han sufrido o pueden sufrir, por no poder exportar hasta 1936 sus azúcares en dicho «Fondo», han solicitado de este Instituto que considere nuevamente la situación y acuerde una compensación, consistente en el derecho a convertir en certificado de un saco de azúcar de cuota a países fuera de Estados Unidos, en un certificado de un saco de azúcar para exportación a Estados Unidos, por cada tres sacos que tengan en el «Fondo de Azúcares de 1935 en suspenso», establecido por el citado decreto 1840, con una escala de reducción de la compensación, en el caso de que el precio del azúcar en New York durante el mes de enero de 1935, se acercase o alejase de un tipo fijado de antemano, hasta llegar a la supresión de toda compensación, si alcanzase o rebasase dicho tipo.

Considerando: Que este plan ha sido objeto de distintos estudios en el seno de este organismo, en las sesiones que ha venido celebrando su Junta General de miembros durante los últimos días, especialmente en lo relativo a la procedencia de la utilización del certificado de identidad, com un medio de compensar perjuicios originados o que se originen a tenedores de azúcar.

Considerando: Que el Tribunal Supremo de la República, en resolución de su Sala de Gobierno de 28 de junio de 1935, resolviendo un recurso de alzada contra un acuerdo de la Corporación Exportadora Nacional de Azúcar—que confirmó—hizo, entre otras, la declaración fundamental de que «los certificados de identidad de azúcares, como su nombre y objeto lo indican y se deduce de las normas que los regulan, se libran por un número de sacos ya producidos, contra los resguardos de su depósito o cartas de entrega, y para su identificación material».

Considerando: Que ante una declaración de tal naturaleza, hecha por nuestro más alto Tribunal de Justicia, que define la función propia y exclusiva del certificado de identidad, como la de servir para la identificación material de los azúcares, debiendo emitirse únicamente sobre los efectivamente elaborados, a fin de determinar el país o lugar a que los mismos pueden ser exportados, no puede este organismo recomendar medida alguna que tenga por finalidad alterar o desvirtuar esa función específica, como sería su utilización en la forma de compensación a que se ha hecho referencia.

Considerando: Que sin entrar en el estudio o análisis de los posibles efectos que, respecto al aumento de los sobrantes azucareros, con la consiguiente disminución de la cuota de producción para los Estados Unidos de la próxima zafra, podría producir llevar a cabo el plan de compensación a que venimos refiriéndonos, debe este Instituto, como cuestión de principios, resolver sobre la procedencia o no de la utilización del certificado de identidad como medio de compensar posibles perjuicios ocasionados o que se ocasionen a tenedores de azúcares.

La Junta General de Miembros del Instituto Cubano de Estabilización del Azúcar, por unanimidad,

ACUERDA:

Declarar que es un principio fundamental que el Certificado de Identidad sólo debe ser utilizado dentro de la función propia y exclusiva que se le reconoce en la legislación vigente, tal como ha sido interpretada por el Tribunal Supremo de nuestra República, o sea como un medio de identificación material de los azúcares, con objeto de determinar los mercados a los cuales pueden ser vendidos o exportados; y que, por consiguiente, no debe acordarse plan alguno de compensación de posibles perjuicios a los tenedores de los azúcares integrantes del «Fondo de Azúcares de 1935 en Suspenso», creado por el Decreto Presidencial 1840 de 1935, que tenga por fundamento la utilización del Certificado de Identidad como medio de llevar a cabo esa compensación.

Segundo: Que la Junta General de Miembros de este Organismo, en la propia sesión celebrada el día de hoy, con el quórum y previo el cumplimiento de los requisitos estatutarios, haciendo uso de la facultad que le otorga el Artículo II de la Ley de 14 de Mayo de 1931, acordó hacer al Honorable señor Presidente de la República, las recomendaciones que se contienen en la siguiente

RESOLUCION No. 2

Considerando: Que este Instituto, en su Resolución núm. 1 de esta misma sesión, ha acordado lo siguiente:

«Declarar que es un principio fundamental que el Certificado de Identidad sólo debe ser utilizado dentro de la función propia y exclusiva que se le reconoce en la legislación vigente, tal como ha sido interpretada por el Tribunal Supremo de nuestra República, o sea como un medio de identificación material de los azúcares, como objeto de determinar los mercados a los cuales pueden ser vendidos o exportados; y que, por consiguiente, no debe acordarse plan alguno de compensación de posibles perjuicios a los tenedores de los azúcares integrantes del «Fondo de Azúcares de 1935 en Suspenso», creado por el Decreto Presidencial 1840 de 1935, que tenga por fundamento la utilización del Certificado de Identidad como medio de llevar a cabo esa compensación».

Considerando: A mayor abundamiento, que el plan de compensación sugerido por los tenedores de azúcares del «Fondo de Azúcares de 1935 en Suspenso», además de desvirtuar la función propia y específica del Certificado de Identidad, como ha quedado reconocido por este organismo con vista de la Resolución de nuestro Tribunal Supremo, produciría un aumento de las existencias de azúcares en Cuba para los Estados Unidos, y nuestra República debe impedir, dentro del principio de leal cooperación el plan de cuotas establecido en los Estados Unidos, que ha venido sosteniendo invariablemente, que mediante decisiones de sus organismos azucareros oficiales se creen de un modo intencional sobrantes para aquel destino.

Considerando: Que, aparte los peligros que encierra la creación de sobrantes adicionales para los Estados Unidos, mediante la emisión de nuevos Certificados de Identidad para dicho país, ello haría necesario reducir en igual cantidad nuestra producción azucarera para los Estados Unidos en la próxima zafra de 1936, con perjuicio de los productores de azúcar, de los colonos y principalmente de las clases trabajadoras, a los que se privaría de los beneficios que se derivan de producir la mayor cantidad posible de azúcar de nueva zafra para los Estados Unidos, siempre dentro de la cuota que para dicho país corresponde a la República de Cuba y teniendo en cuenta las atuales existencias, cuyos beneficios se reflejan principalmente en los promedios del azúcar que sirven de base a la liquidación de las cañas y al pago de los salarios de los obreros agrícolas.

Considerando: Que al descartarse, por las razones antedichas y por la fundamental contenida en el primer Considerando de esta Resolución, todo plan que tenga por base utilizar los Certificados de Identidad para compensar posibles perjuicios a los dueños de los azúcares del «Fondo de Azúcares de 1935 en Suspenso», por tener que llevarlos hasta 1936 y venderlos en competencia con los azúcares retenidos y los que se produzcan en la próxima zafra, es aconsejable adoptar medidas con la finalidad de impedir esos posibles perjuicios.

Considerando: Que teniendo en cuenta la posición estadística general del mercado americano para los meses de Enero y Febrero de 1936, si la preferencia concedida a los azúcares del «Fondo de Azúcares de 1935 en Suspenso» por el Artículo VI del Decreto 1840, se hiciera extensiva a todo el mes de Febrero, mientras no se vendiese el ochenta por ciento de dichos azúcares, los dueños de los mismos podrían obtener ventajas sustanciales, al tener la oportunidad de venderlos a precios que no estarían afectados por la competencia de otros azúcares en Cuba evitándoles así los perjuicios que contingentemente podría ocasionarles dicha competencia en las ventas.

Considerando: Que una medida, como la antes indicada, refuerza el valor del azúcar y consiguientemente el del Certificado de Identidad que sirve de medio de identificación para exportarlo, lo que facilita el financiamiento necesario para llevar esos azúcares hasta los dos primeros meses del próximo año o hace posible la negociación de los mismos en mejores condiciones.

Considerando: Que con lo anterior, al mismo tiempo que se impide que los dueños de los azúcares del «Fondo de Azúcares de 1935 en Suspenso» sufran durante los meses de Enero y Febrero de 1936 los efectos de la competencia de los otros azúcares de Cuba, no se priva a los productores de azúcar, a los colonos y principalmente a las clases trabajadoras, de los beneficios señalados en el tercer Considerando de esta Resolución y que en justicia les corresponden.

La Junta General de Miembros del Instituto Cubano de Estabilización del Azúcar,

ACUERDA:

Recomendar al Honorable señor Presidente de la República que haga extensiva la preferencia concedida a los azúcares del «Fondo de Azúcares de 1935 en Suspenso», en el Artículo VI del Decreto 1840, de 24 de Julio de 1935, a todo el mes de Febrero de 1936, a menos que antes de primero de Marzo de dicho año se haya vendido el ochenta por ciento de dichos azúcares, en cuyo caso cesará la citada preferencia.

Y para ser elevada al Honorable señor Presidente de la República, en cumplimiento de lo acordado, expido la presente Certificación, con el Visto Bueno del señor Presidente, en la Habana, a los diez y seis días del mes de Septiembre de mil novecientos treinta y cinco».

Cordial homenaje de los choferes al Dr. Franco Beoto

Se lo ofrecieron ayer en la finca «El Algibe» y resultó lucido. Frases de gratitud

Dr. Mario de Franco Beoto, criminalista de esta capital de sólidos prestigios, que ayer fué objeto de un homenaje por las sociedades de obreros del timón.

En la finca «El Algibe» ofrecieron ayer un almuerzo homenaje, los chauffeurs del turismo, del puerto de la Habana, al Dr. Franco Beoto, letrado consultor de la Asociación que tienen constituída dichos drivers.

Asistieron distintas representaciones, figurando entre ellas la de las autoridades de Marianao y de la Habana. Concurrió también el Director del Trabajo Dr. Rivero Muñiz.

A los brindis hicieron uso de la palabra, el representante del Alcalde de Marianao, y el presidente de la Asociación de los chauffeurs del Turismo, elogiando la labor de la Secretaría del Trabajo, en los problemas que afectan a los trabajadores y a sus instituciones.

Fué muy felicitado el Dr. Franco Beoto, por el acierto con que ha venido asesorando en sus problemas a los chauffeurs del servicio destinado a los turistas, a quien la Asociación agradecida ofrecía este homenaje.

Terminó el acto con un discurso del doctor Beoto agradeciendo el homenaje, expresando su gratitud por las frases plenas de afecto y de simpatía de los que le habían precedido en el uso de la palabra.

Libre la importación de combustible para las empresas aéreas

Ni la gasolina ni el lubricante que utilicen en Cuba abonará en lo futuro derecho aduanero

El Consejo de Secretarios, en la sesión celebrada ayer, acordó dictar un decreto-ley eximiendo de toda clase de derechos de importación y demás cargos aduanales e impuestos interiores de todas clases, los de consumo inclusive, a los combustibles, incluyendo la gasolina, así como los lubricantes que se empleen en Cuba exclusivamente para el abastecimiento de las aeronaves que presten servicios en las líneas aéreas internacionales, siempre que las respectivas empresas tengan celebrados o celebren contratos de transporte de correspondencia con el Estado cubano.

Por el momento la empresa favorecida con esa eximente de pago de derechos resulta la Compañía Nacional Cubana de Aviación, subsidiaria de la Pan American Airways System.

LA HAVANA CLEARING HOUSE HABIA SOLICITADO QUE SE EMITIERAN NUEVOS BILLETES

Al mismo tiempo se hace la acuñación de plata equivalente para dejarla en garantía en la Tesorería. Hacienda quiere refundir sus Negociados de Contabilidad. Decreto en estudio

Confirmando una vez más cuanto hemos venido publicando en estos días sobre la nueva acuñación de plata nacional y emisión de certificados plata, ayer apareció en la Gaceta Oficial, en número extraordinario, los referidos Decretos-Leyes, en los que explica como el Consejo de Secretarios aprobó los referidos decretos, teniendo en cuenta que por la Ley número 133 de 3 de mayo de 1935, había sido autorizada la emisión de diez millones de certificados plata, con objeto de retirar de la circulación igual cantidad de moneda de plata acuñada, cuya manipulación ofrece gastos e inconvenientes por razón de su volumen y peso, no solamente en las transacciones individuales, sino que también en su traslado por los Bancos, para su distribución por todo el territorio nacional, y, en menor escala, para su movimiento entre las diversas dependencias del Estado, diseminadas por toda la República.

Se ha comprobado en la práctica lo dilatado que resulta el canje de los certificados plata por la moneda acuñada que afluye al Tesoro Nacional y a las demás oficinas recaudadoras del Estado, hecho que se traduce en una marcada demora en la introducción de los certificados en la circulación.

La Havana Clearing House, por sí, y a petición de sus Bancos afiliados, muchos de los cuales se han dirigido individualmente a la Secretaría de Hacienda, ha solicitado la emisión de mayor cantidad de certificados plata y, el Gobierno, atendiendo ese deseo general, ha iniciado las operaciones de la nueva emisión de diez millones de pesos en certificados plata autorizados por la referida Ley número 133 de 3 de mayo último.

La parte dispositiva del referido Decreto Ley es como sigue:

Artículo Primero: Se autoriza la acuñación, en la Casa de la Moneda del Gobierno de los Estados Unidos de América, en Filadelfia, de diez millones de pesos en moneda de plata de $1.00, con la ley, tolerancia y peso establecido en la Ley de 29 de octubre de 1914, y el diseño aprobado en 1934, que se dedicarán exclusivamente a constituir el fondo de garantía necesario para la inmediata introducción en la circulación, de los diez millones de certificados plata, cuya emisión autoriza la Ley número 133 de 3 de mayo último.

Artículo Segundo: Se autoriza al Secretario de Hacienda para que por sí o designando un Delegado con experiencia en asuntos económicos, se traslade a los Estados Unidos de América, para gestionar lo conducente a la obtención del anticipo necesario para la compra de la plata y para los otros gastos de la acuñación a que se refiere el artículo precedente, en condiciones similares a los convenios anteriormente celebrados con el Second Export-Import Bank of Wáshington D. C.

Artículo Tercero: Todos los gastos que origine el cumplimiento del presente Decreto-Ley y el grabado e impreción de los certificados plata mencionados en los Artículos anteriores, se abonarán con cargo a las utilidades que resulten de la acuñación, y entre tanto esta se completa, podrá tomarse en calidad de anticipo de cualquier otro fondo del Tesoro.

EL DELEGADO DEL GOBIERNO —La designación del Ingeniero señor Eduardo I. Montoulieu, como delegado del Gobierno en las ciudades de Wáshington y Filadelfia, también fué fijada por el Decreto Ley número 2199 y ejercerá las funciones siguientes:

Realizar cuantas gestiones estime pertinentes para concertar el anticipo necesario para la acuñación de diez millones de pesos plata, preferentemente con el Second Export-Import Bank of Wáshington D. C.

Recabar la cooperación de la Embajada de la República en Wáshington, cuando lo estime pertinente para la mejor realización de sus gestiones cerca de los Departamentos de Hacienda y Estado, y la formalización de los contratos que se acuerden en relación con las gestiones encomendadas a dicho Delegado.

Acordar con la Dirección del Bureau de la Casa de la Moneda de Wáshington, la acuñación de diez millones de pesos plata con los diseños últimamente aprobados, conviniendo las fechas de entrega y las cantidades de cada remesa.

Realizar las compras de plata necesarias para la acuñación, de acuerdo con el Banco prestatario, para su entrega en la Casa de la Moneda de Filadelfia, en la que ejercerá las funciones fiscalizadoras procedentes, por sí o por el Delegado que designe.

Fiscalizar en el Bureau de Grabado e Impresión de la Secretaría del Tesoro de Wáshington, todo lo relacionado con la impresión de los certificados plata autorizada por la Ley número 133 de 3 de mayo de 1935.

Contratar en las mismas condiciones el traslado de los certificados de plata del Bureau de Grabado e Impresión de Wáshington a la Tesorería General de la República, en la Habana.

LOS DOS PRIMEROS MILLONES —Se espera que mañana viernes llegue la primera remesa de certificados plata ascendente a dos millones de pesos; un millón en billetes de $5.00 y un millón en billetes de $10.00.

PROYECTO SOBRE CONTABILIDAD.—En la Secretaría de Hacienda y por funcionarios de la misma se viene estudiando desde hace días la posibilidad de dar una estructura única a los diversos Negociados de Contabilidad, existentes en sus Secciones y Direcciones. Es el propósito del Secretario que todos los Negociados de Contabilidad existentes, se fundan en uno sólo, para de esta manera simplificar los trámites de sus respectivas funciones.

DERECHOS SOBRE TONELAJE. A fin de semana se reunirán con el Sub-Secretario de Hacienda doctor Luis Vidal, los señores Juan M. Barquín, Director Gral. de Aduanas y el doctor Pires, para tratar de la redacción del Decreto por el cual quedará modificado el vigente sobre reducción de tonelajes en los buques que arriben a puertos cubanos.

Buen horizonte para los negocios

A PESAR de que no cabe hacer afirmaciones categóricas respecto a la solución de nuestro problema social, aunque la cuestión política tampoco ha adquirido todavía ese tono de seriedad indispensable para el ordenado desarrollo económico del país, los negocios mejoran día por día, reanudándose el por un lustro interrumpido progreso de la República.

Según el parecer de algunas partes interesadas, existen zonas mercantiles e industriales en las cuales, pasados los primeros efectos de la firma del reciente Tratado con los Estados Unidos, las actividades han vuelto a encalmarse un tanto, no acusando el crecimiento proporcional que se nota en otras esferas de nuestra economía; pero ello no contradice de modo general el evidente renacimiento comercial que se observa en el país.

Los problemas sociales, políticos y económicos de Cuba eran muchos y muy grandes para que en corto tiempo puedan ser arreglados totalmente, y menos cuando alguno de ellos, si no todos, entrañan reformas tan sustanciales que requieren el factor indispensable del tiempo para no seguir pesando sobre el progresivo desenvolvimiento de nuestra nacionalidad; mas, nadie puede negar que resuelto en parte el económico, por virtud de las nuevas concesiones arancelarias que el anterior año pactaron Cuba y los Estados Unidos, los otros, los problemas político y social, tienen ya mucho camino adelantado para alcanzar una relativa solución, que mitigue en parte el maleficio que hace aún muy poco ejercían con respecto a nuestra vida comercial.

Nuestro comercio exterior con Norteamérica crece de continuo. Los índices de lo que al poderoso país vecino le vendemos, pisan ya los talones de las ventas que le hacíamos en el año 30, antes de la caída fulminante de nuestra prosperidad, y lo que de allá importamos, sigue análoga marcha paralela en el avance estadístico; y como de nuestro intercambio comercial con el pueblo americano dependerá quizá el 75 por ciento de nuestra capacidad consumidora, claro es que si por este lado mejoramos tanto, la mejoría tienen que sentirla todos los negocios, a través de una demanda mayor por parte de la clientela nacional.

Cuando se fundó la USEC con la declarada mira de aumentar el nivel de vida del cubano, por medio de una política previsora que le asegure a nuestra producción un permanente mercado protegido en los Estados Unidos, auguramos a esa formidable alianza de hombres responsables los mayores éxitos, siempre y cuando se mantuviese vigilante para ejercer sin desmayos la alta misión que por su estatuto se otorgaba; y en verdad, hasta la hora presente, se ha de reconocer que la USEC no olvidó sus compromisos con la sociedad cubana.

Su labor prestada con tanto desinterés, es acaso la mejor garantía que tenemos para que nuestras relaciones mercantiles con Norteamérica no sufran ningún quebranto; y si eso consigue, que lo conseguirá, hay razones para que a la corta y a la larga seamos optimistas.

Lea AVANCE todas las tardes.
Dirigido por José I. Rivero.

No designados aún los Comisionados del Servicio Civil

El Presidente de la República nombrará a los funcionarios de referencia. Mucha reserva

ACORDE con el decreto-ley aprobado ayer por el Consejo de Secretarios ratificando la plantilla del personal de la Comisión del Servicio Civil, se procederá inmediatamente a designar los miembros de dicho Comité, el cual queda encargado de aplicar los preceptos legales del Servicio.

Por dicho decreto han sido ratificados en sus puestos los empleados subalternos de la Comisión, que funciona en la Secretaría del interior.

Pendiente ahora el nombramiento de los Comisionados que han de serlo en número de cinco, se aseguraba anoche en Palacio que el Presidente de la República, facultado para escoger los nuevos funcionarios, procederá a hacer mañana las designaciones.

Una lista conteniendo los nombramientos se le remitirá al Secretario de Gobernación, doctor Smith, quien redactará los decretos respectivos, que firmados luego por el Jefe del Estado serán promulgados en la Gaceta.

En torno a las personas seleccionadas por el Presidente para desempeñar tan importantes cargos, se guardaba anche la más absoluta reserva en Palacio.

F.C.D. 2016

BEBA
AGUA PURA
SIN
BACTERIAS
NI CLORO

EL
FILTRO ALEMAN
"SEITZ"

No permite que pasen las bacterias y elimina el mal sabor del cloro. Positivamente protege contra el Tifus. Más de 600 instalados.

AHORA $11.50

Distribuidor:
OSCAR PALMER
O'Reilly 35 Tel. M-8666

Busto desarrollado y reconstituido con las saludables y re constituyentes:

PILDORAS ORIENTALES

Solicite gratis hoy el folleto descriptivo, se lo enviamos bajo sobre sin membrete. Diríjase a P. ORIENTALES. Apartado 1244.—Habana.

Disertará el Dr. Portocarrero mañana, viernes, en la Escuela Privada de Derecho a las 5.30

Mañana viernes, día 20, a las cinco y media de la tarde, ocupará la tribuna de la Escuela Privada de Derecho, cuyos salones radican en San Lázaro número 307, el Profesor de Legislación Industrial dostor Jesús A. Portocarrero.

El tema a desarrollar, por demás interesante, es el siguiente: «La integración y el desarrollo de la Legislación Obrera cubana».

FARMACIA
DROGUERIA
DE
"JOHNSON"
DE TURNO LOS LUNES
Obispo No. 30 TELEFONO-A-2129

LA MAYOR
35 EDIFICIOS
700 EMPLEADOS
SARRÁ
DROGUERIA
ABIERTA TODOS LOS DIAS
TODA LA NOCHE LOS MARTES
A-8076 A-3641

FARMACIAS de turno hoy JUEVES

HABANA.

Aguiar y Chacón	M-6448
A. Arias (Trocadero) y Cres-	
po	M5533
Ave. Bélgica (Egido) 8	M-4425
Ave. de Italia (Galiano) 41	M-5706
Ave. Menocal (Infanta) y Príncipe	U-6874
Ave. Menocal (Infanta) 6	M-4661
Ave. de la República y Blanco	M-4521
Ave. de la República (San Lázaro) 217	U-6055
R.M. de Labra (Aguila) 134	M-4886
Cuba 126	M-4740
General Garrillo y Hospital	U-6869
Marta Abreu (Amargura) 44	M-9625
Mayor Gorgas y Oquendo	U-6773
Máximo Gómez y San Nicolás	M-5030
Padre Varela (Belascoaín) y Zenea	U-5402
Padre Varela (Belascoaín) 50	U-6609
Presidente Zayas (O.Reilly) No. 67	M-4006
Romay 55	M-4470
Salud 173	U-6895
Somerueios 26	M-5003
V. Muñoz (Sitios) y Campanario	M-4508
Zenea (Neptuno) 6	M-3377
Teniente Rey Monserrate	M-4413

VEDADO

Ave. de España (17) entre E y F	F-6110
Ave. España (17) y 4	F-6006
Ave. Wilson (Línea) entre J y K	F-6113
Calzada entre Paseo y 2	F-6174
23 entre 8 y 10	F-6132

VIBORA

10 de Octubre y Josefina	I-6442
Concepción y Porvenir	X-3036
O.Farrill y J.A. Saco	I-7730
Santa Catalina y Cortina	I-7786

JESUS DEL MONTE Y S. SUAREZ

10 de Octubre (J del Monte) No. 204	X-3032
10 de Octubre (J del Monte) No. 280	I-7378
10 de Octubre (J del Monte) No. 723	I-7240
Quiroga y Delicias	I-2222
Zapotes 22	

LUYANO.

Calzada de Concha No. 4	X-2223
M. Fernández de Castro (Luyanó) 211	X-2220
Villanueva y Santa Ana	I-7771

CERRO

Buenos Aires y Paz	I-3001
Calzada del Cerro y Palatino	I-7266
San Pablo 36	U-7026

NOTA.—Este grupo deberá prestar servicio público todo el día y toda la noche de los domingos siguientes: Enero 27, Marzo 10, Abril 21, Junio 2, Julio 14, Agosto 25, Octubre 6, Noviembre 17 y Diciembre 29.

HABANERAS *por M.R. de Fontanills*

LA MODA ACTUAL

PATRON NUMERO 918

Este modelo de vestido de calle trae una capa muy chic que puede lucirse en una tarde de te y que le dan al conjunto una elegancia incomfundible.

Estos ensembles pueden hacerse con mucha facilidad en poco tiempo, siguiendo las indicaciones claras y precisas que acompañan al patrón, siendo su estilo muy nuevo y apropiado para la época de transición entre las estaciones del verano y el otoño.

Los patrones vienen en las tallas desde catorce hasta la cuarenta y dos.

PEINADOS MDERNOS

Las revistas europeas nos indican que los peinados de crespos, buches y ondulados seguirán por mucho tiempo en el mundo de las modas llamando mucho la atención el nuevo permanente sin electricidad que es el mismo que emplea aquí desde hace tiempo **Jaime Raldiris** en su salón de belleza de Aguila 82 al fondo de Fin de Siglo.

MODELOS DE PARIS

Patou emplea mucho el drapeado en todas sus últimas creaciones, inspirándose en las modas del principio del siglo y en la época en que se hacían las faldas amplias tanto para llevar por las noches como para por la tarde con fruncidos horizontales con el paño de frente liso.

La versión más modesta y a la vez práctica para por la noche viene de la exposición de **Molyneux**, siendo esbeltas y sencillas aunque lleven también frucidos horizontales en la parte del centro de las faldas pero ajustadas a la cadera.

El Oriente también juega un papel importante en los drapeados recogidos para el día y en los modelos de noche. En un modelo renombrado se notó el manejo ingenioso del drapeado al estilo oriental. Un panel largo por detrás, está recogido de tal manera que forma la parte posterior de la blusa.

Pignet emplea este detalle en los trajes de tarde y **Lelong** en los de noche. Trajes de satín negro de una forma sencilla con mangas de un estilo importante adornados con cinturones decorativos al estilo griego, notándose que **Patou** prefiere las telas de brillo, siendo el raso su tejido predilecto en un tono de verde bronceado.

PRODUCTOS EXQUISITOS

La industria nacional nos ofrece cada día productos que pueden competir con los que vienen del extranjero prefiriéndose por ser más frescos y poderlos obtener a más bajo precio que los importados.

La Pasiega, la gran fábrica de fideos y pastas finas que dan orgullo al país ha perfeccionado de tal modo los macarornes y **spaguettis** tipo Italiano, que se confunden con los mismos siendo los que se emplean en los restaurants y casas de familia.

NO CULPARE A LA ESPINA...

No culparé a la espina porque la espina hiera...
Comprendo su destino, que la ha obligado a herir,
porque tras su inconsciente maldad de traicionera
la Voluntad Suprema se deja percibir.

Por eso tu perfidia falaz no me exaspera:
naciste como espina para la herida abrir,
a impulsos de un arcanc que tu maldad hiciera
para sembrar los odios y para hacer sufrir.

Es más: tu azul mentira hizo que entretejiera
los ópalos y nácares de mi ilusión primera
al engañoso influjo de tu mirar traidor...

¡Bendigo tu falsía! ¡Tu hipocresía ensalzo!
¡Bendigo la mentira de tu cariño falso
que hizo el ensueño de oro de mi primer amor...!

Carlos HERNANDEZ.

MENU DEL DIA

Almuerzo	Comida
Grape fruit	Cautaloup
Huevos a la Malagueña	Sopa de vegetales
Road-beff con puré	Pastel de ave
Ensalada de col	Ensalada de lechugas
Puding de pan	Cake de coco

RECETAS DE COCINA
Cake de coco

Se baten tres cuartos de libra de mantequilla hasta que quede blanca, echándole doce yemas de huevo poco a poco y doce cucharadas de azúcar. Aparte se cernirán cinco cucharadas de harina de Castilla con 1½ de Baking agregándoles al batido con una copa de Jerez seco, vainilla y las claras batidas a punto de merengue, colocándose en el molde engrasado y cocinándose al horno. Cuando esté frío se parte por el medio poniéndole una taza de coquimole, cubriéndose con merengue y colocándolo un rato en el horno caliente pero apagado.

DIARIO DE LA MARINA Departamento de Patrones
Habana.

Incluyo $0.20 Cts. en sellos de Correo para que me envíe el patrón No. tamaño No. que ustedes despacharán a la dirección que indico abajo lo más pronto posible. Si demora más de treinta días tendré derecho a que me devuelvan el dinero.

Nombre — — — — — — — — — — — — — —

Dirección — — — — — — — — — — — — —

— — — — — — — — — — — — — — — — —

Debido a la gran cantidad de pedidos que diariamente recibimos y para simplificar el trabajo y el más rápido despacho de los Patrones, rogamos observen las siguientes indicaciones al pie de la letra: Los pedidos deben hacerse solamente por correo, adjuntando en sellos de correo o giro postal el importe de cada Patrón que es de VEINTE CENTAVOS.

Se demora de quince a veinte días en hacer la entrega del Patrón, el cual despachamos por correo a la dirección que se nos indique. No tenemos los Patrones aquí. Estos nos los envían de los Estados Unidos de acuerdo con nuestro pedido.

Envases de lata

Para Conservar Frutas, Vegetales, Etc.

Las latas de cinco galones son las que más se usan para conservar guayabas y productos similares. Son muy fuertes y fáciles de manejar. Las suministramos sin litografiar o con dibujos especiales, también con laca interior si se desea.

Los alimentos envasados en nuestras latas conservan toda su frescura, sabor, color y rico aroma y son sanos y substanciosos porque dentro de la lata se conservan íntegras las sales minerales y valiosas vitaminas de la naturaleza.

Tendremos mucho gusto en atender su consulta y sugerirle modelos especiales para cualquier producto.

Un producto no puede ser mejor que la garantía que lo respalda. Cuando Ud. escoja envases de lata, cerciórese de que los compra de un fabricante de confianza.

SOCIEDAD INDUSTRIAL DE CUBA, S. A.

Suárez y Perkins Tels. X-1241 & X-1149 Aptdo. 1651 Habana

Dr. Manuel Costales Latatú
CIRUGIA ABDOMINAL
Especialidad: ENFERMEDADES DE SEÑORAS
Prado 98. Lunes-Miércoles-Viernes.
Telfs. M-3472. F-4806. 3 a 5 p. m.

A TRAVES DE LA VIDA
por Héctor de Saavedra

CORDIALIDAD

Una visita entre amigas. Hora del té y del «chismecito». Espoca actual. Puerta al foro. (Siempre hay una puerta por donde escapar).

LA SEÑORA DE LA CASA:—¡Qué felicidad! ¡Cuánto gusto tengo en veria!..

LA AMIGA, DE VISITA:—El placer es siempre mío al ver que por usted no pasan los años...

LA SEÑORA:—Muy amable de su parte... (Hace el gesto del que toma una medicina).

LA AMIGA:—Figúrese que el doctor Martínez me decía de usted: «¡Pobre Josefita! Tiene malos papeles»...

LA SEÑORA: (Tragando saliva)—¡Vaya! Hablemos de otra cosa. ¿Me han dicho que a su hijo lo han reprobado en todas las asignaturas y que tendrá que esperar a los exámenes de Junio del año que viene? ¡Cuánto lo siento!

LA AMIGA:—Una venganza, hija. El muchacho fué de los que moralizaron la Universidad, ¿sabe? No se vive sino entre cosas desagradables y malas noticias. Me enteré del accidente que tuvieron ustedes con su máquina. Después de todo, como no hubo desgracias personales, más vale así, porque el automóvil era viejo y estaba pidiendo que lo retiraran.

LA SEÑORA:—Sí, justamente; íbamos a comprar uno como el de ustedes, aunque no me gusta ese caparacho de jicotea, ¡pero como es la moda! Dígame una cosa, ¿es verdad lo que se corre, que ustedes se divorcian porque su marido tiene una «amiga»? ¡Ah! ¡Los hombres! Cuánto la compadezco, querida...

LA AMIGA:—¡Exageraciones! Chismes de ciudadela. Nada más que envidia, hija, porque estuvimos en Europa. Mi marido es muy feliz, y ahora, en el nuevo Gobierno, le encargarán la construcción del gran Mercado de Abastos...

LA SEÑORA:—Falta que hace, porque dice mi cocinera, que es la que ustedes dejaron cuando se embarcaron, que no se puede comprar nada en el Polvorín y que en el Unico todo está carísimo. Dice que le era imposible hacer plaza con el dinero que ustedes le daban.

LA AMIGA:—Ya sabe usted cómo son las cocineras. Nunca están contentas. A esa tuve que botarla porque no era más que una salcochadora. No sé cómo hay gentes que pueden soportar su comida!

LA SEÑORA: (haciendo un gesto)—No es tan mala. Sobre todo para los 15 pesos que ustedes le daban, podía tolerarse...

LA AMIGA:—Pues ahora tenemos un cocinero que nos cuenta 50 pesos y en cuanto Alfonsito deje el suyo...

LA SEÑORA: (interrumpiendo)—¿El Príncipe de Asturias?

LA AMIGA:—No; Gómez Mena. A propósito. ¿Dejó usted aquella costurera que le hacía tantos horrores?

LA SEÑORA:—Sí; prefiero ir directamente a los grandes modistos.

LA AMIGA:—Así hago yo; pero tengo que marcharme. No he venido más que a hacer tiempo porque tengo una cita con Carmela. Otro día le hará una visita a usted sola.

LA SEÑORA:—Cuando guste. ¡Qué se divierta!

(Se abrazan, se besan y se despiden entre las mayores efusiones).

CRUCIGRAMAS

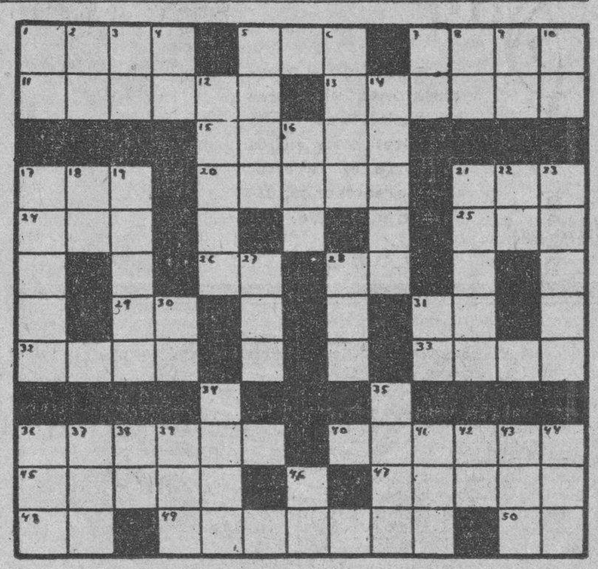

HORIZONTALES

1.—Substancia que segregan las abejas para formar las celdillas.
5.—Pronombre demostrativo.
7.—Parte del ave (pl.)
11.—Arbol indígena de España (pl.)
13.—Célebre mexicana, amante de Hernán Cortés, a quien ayudó en la conquista de su país.
15.—Sin sal (pl.)
17.—Hombre despreciable.
20.—Cocinará.
21.—Título de alta dignidad en algunos Estados.
24.—Papagayo grande.
25.—Antillo.
26.—Pronombre.
28.—Dona.
29.—Interjección.
31.—Marchar.
32.—Tiempo del verbo ser.
33.—Escritor español, autor de «El rey se divierte».
36.—Natural de Roma.
40.—Cada uno de los períodos de tiempo iguales en que se marca el ritmo.
45.—Diminutivo de aro.
47.—Per pertenece al sol.
48.—Interjección.
49.—Ciudad de los Estados Unidos.
50.—Dios del sol.

VERTICALES

1.—Interjección.
2.—Artículo.
3.—Dios del Sol.
4.—Antes meridiano.
5.—Pronombre demostrativo (pl).
6.—Adorar.
7.—Terminación de infinitivo.
8.—Número romano.
9.—Afirmación Nacional.
10.—Sociedad anónima.
12.—Atrevido.
14.—Cocinada.
16.—Condimento.
17.—Rostro (pl.)
18.—Contracción.
19.—Que padece ronquera.
21.—Caballo desde que nace hasta que muda los dientes de leche.
22.—Asociación de torcedores.
23.—Arbusto de la familia de las rosáceas.
27.—Verbo sustantivo y auxiliar.
28.—Dádiva, regalo.
30.—Naipe.
31.—En (en inglés).
34.—Fruta.
25.—Tiempo del verbo toser.
36.—Nivel.
37.—Netal.
38.—Nota musical.
39.—Amarra.
41.—Ayuntamiento de la provincia de Pontevedra.
42.—Plural.
43.—Río de Suiza.
44.—Señora.
46.—Preposición.

Solución al Crucigrama anterior

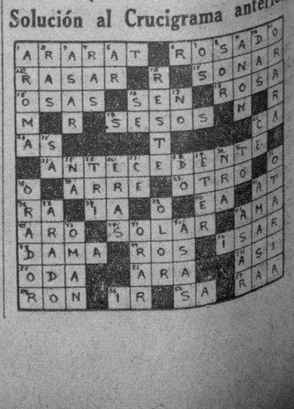

ENFERMOS DEL ESTOMAGO
PROBAD
Digestivo MOJARRIETA

AL MARGEN DE LA HISTORIA

LUIS XIII

Su Majestad Cristianísima Luis XIII, rey de Francia, nació en Fontainebleau el 27 de Septiembre de 1601. Hijo primogénito de Enrique IV de Borbón y de María de Médicis, la nueva dinastía esperaba grandes cosas de él.

Contaba nueve años cuando murió su padre, asesinado por Ravillac, la reina madre se aprovechó del desconcierto producido por la desaparición del gran monarca y se apoderó de la regencia, poniendo a Francia en manos de favoritos poco escrupulosos.

Al ser coronado, Luis XIII siguió las huellas de su madre. El descontento crecía por minutos. El príncipe de Condé se puso al frente de los que no transigían con aquella política nefasta de camarillas y privados. Así, el mariscal de Ancre, favorito del rey, cayó bajo el puñal de los conspiradores.

María de Médicis fué desterrada por su hijo, pero poco tiempo duró su alejamiento de la Corte. Un buen día, volvió la reina a ocupar sus aposentos y entonces, por su consejo, Luis XIII confirió sus poderes a Armando Du Plessis, cardenal duque de Richelieu.

El gran cardenal eclipsó la figura del rey. Estadista eminente, espíritu sutil y elevado y, sobre todo, hombre de claro talento, reorganizó por completo el engranaje administrativo de Francia.

Alrededor de Richelieu se han tejido muchas leyendas. Cierto es que el ilustre purpurado no fué siempre humano y justiciero. La ejecución del marqués de Cinq Mars por ejemplo, pesará eternamente sobre el nombre de Richelieu; pero no es menos cierto que, gracias a él, el reinado de Luis XIII fué rico en historia y afianzó los prestigios de la Casa de Borbón.

Luis XIII fué un rey borroso, sin personalidad. Apático y débil, entregado a sus propios placeres, no tuvo nunca un gesto viril de grandeza.

Si alguna gloria alcanzó el hijo de Enrique IV fué gracias a la protección de su gran ministro. Por sí y ante sí jamás tomó iniciativa alguna de provecho. Amante de la caza, pasaba días enteros entregado a ese deporte, sin preocuparse ni poco ni mucho de los negocios de Francia. De él dijo un famoso historiador: «Fué el rey sombra. Su paso por la vida hubiera sido ignorado por todos a no ser por el cardenal duque de Richelieu». Y así fué. Grandezas y miserias, victorias y derrotas, emanaron del gran ministro. Y así como de los sucesores de Luis XIII se pueden decir grandes cosas —¡oh, la vida magnífica del rey sol!— de él apenas si, con mucho trabajo, se llegan a escribir estas palabras: «Monarca irresoluto e incapaz». —J. S. A.

Cuide usted
su estómago
porque es la base de
su salud
Yo padecí también como usted, pero me curó el
DIGESTÓNICO
del Dr. Vicente
VENTA EN FARMACIAS

PROTESTAN DE LA SESION ESCOLAR UNICA

SANTO DOMINGO, Septiembre 18.—DIARIO. Habana.—Una comisión de padres de familia se presentó ante el Alcalde Municipal, protestando de la sesión escolar única.—DIAZ, corresponsal.

M.E.C.D. 2016

Guanabacoa al Día

LICEO.—Para el próximo domingo día 22, en horas de la tarde, se anuncia el homenaje de simpatía al profesor Gil.

El cual se llevará a cabo en los frescos salones del histórico Liceo Artístico y literario de la villa.

Se ha confeccionado un magnífico e interesante programa que debido a su extensión y la falta de espacio para esta crónica, me veo imposibilitado de darlo a conocer.

Todos los números que se realizarán por el profesor Gil serán verdaderamente entretenidos y a la vez curiosos.

La entrada ha sido fijada al precio de cuarenta centavos.

Los que se encuentran en poder del estimado amigo y compañero señor Luisito Castro, por lo que todas aquellas interesadas en asistir a este homenaje deben dirigirse a él en esta villa.

Exito les deseo.

ADVENIMIENTO.—En el día de ayer se produjo en el hogar feliz de los jóvenes esposos América Valverde Mons y Juan Mons, pundonoroso capitán médico de la Marina Constitucional,el advenimiento de una hermosísima niña.

Es éste el primer fruto de su amor. Con ello reinará aun mas la alegría entre tan gentiles esposos y la felicidad será imperecedera en ellos. Mi enhorabuena por tan grata nueva.

NUEVA RESIDENCIA.—En la casa marcada con el número 27 de la calle de Cadenas, en esta villa han instalado su residencia el estimado amigo señor Joaquín Troncoso, activo administrador del teatro Carral y su interesante esposa señora Margarita Jiménez Gómez.

Que en ella puedan disfrutar de dicha y felicidad.

BODA ELEGANTE. Ya están circulando las invitaciones para la boda de la elegante y simpática señorita Bertha Valea con el correcto joven señor Luis Batle.

La que se llevará a efecto en la noche del día tres del próximo Octubre a las nueve de la noche.

Tendrá por sede la hermosa iglesia de San Juan de Letrán.

Una boda de grandes simpatías que promete quedar lucidísima dada la personalidad de los contrayentes.

Para Bertha y Luis, son mis deseos de que tengan una eterna luna de miel.

CASINO ESPAÑOL.—La casi centenaria institución «Casino Español» ha de celebrar el Día de la Raza, con un magnífico baile de socios e invitados.

Son muchos los preparativos que se vienen haciendo para él, por lo que reina verdadero entusiasmo entre los bailadores.

Es muy probable que el aplaudido jazz band «Reed Davis» sea el que lo amenice.

Todo parece indicarlo así, ya que la sección social que tiene a su cargo su organización, ha rendido su informe a la Junta de Directiva.

Esperemos pues a que ella determine y entonces podré dar a conocer con toda certeza la orquesta que lo amenizara.

JUNTA GENERAL.—Accediendo al ruego que se me hace doy a conocer la citación que hace la Asociación «Pro Defensa de los intereses generales de la villa de Guanabacoa a sus miembros para la noche de hoy a las ocho y media, en el local de la Asociación de Propietarios, cedidos galantemente.

Junta para la cual deben asistir todos los que integran esa Asociación ya que en la misma han de tratarse asuntos de verdadero interés para esta villa.

Complacidos.

DE VISITA.— Encuéntrase en la capital de la República, procedente de la ciudad pinareña, la virtuosa dama señora María del Busto viuda de Riesgo y su joven hijo Joaquín Riesgo, cuya visita tuve el honor de recibir en el día de ayer.

Mañana regresarán a aquella ciudad donde son tan querido y en que tienen su elegante residencia.

Que lleven para aquel lugar un grato recuerdo de su corta estancia en la urbe capitalina.

TEATRO CARRAL.—El nono coliseo, como jueves de moda estrenará en la noche de hoy dos magníficas obras cinematográficas.

«Estrellas de media noche» con Ginner Rogers y William Powell.

«En Guerra con la ley» por Preston Foster y Lila Lee.

José R. Arango de la Maza.

Mal Olor de la Piel
Mal Aliento

El olor desagradable de la piel en muchas personas, sean hombres ó mujeres, es una molestia que impresiona y entristece; pero hoy, que se conoce la causa, es fácil el tratamiento, si se hace lo que en seguida aconsejamos.

Saben los médicos cómo el estómago es caprichoso.

Hay personas que sufren desarreglos del estómago cuando comen queso; otras sufren cuando comen jamón o huevos; aún otras cuando comen carne, grasa, ciertos pescados, cremas, dulces, conservas y otras comidas; hasta ciertas frutas, vino, cerveza, licores y otras bebidas causan desarreglos del estómago e intestinos en muchas personas.

Lo más peligroso es que estos desarreglos del estómago e intestinos ocurren sin que nadie se dé cuenta; pero la verdad es que muchos sufrimientos y enfermedades provienen de ellos.

El mal olor de la piel, el sudor que huele mal, el mal aliento y otros trastornos de la salud son casi siempre causados por la acumulación de impurezas y por fermentaciones tóxicas en el estómago e intestinos, que pasan a la sangre.

Además, todos fuman hoy, hombres y mujeres, lo que con el tiempo hace daño al estómago y aumenta las fermentaciones peligrosas.

Para evitar eso, es indispensable usar un buen remedio que tonifique las camadas musculares del estómago e intestinos y limpie estos órganos de las fermentaciones.

Use **Ventre-Livre**

Ventre-Livre es un remedio de entera confianza para evitar y tratar el mal aliento, los malos olores de la piel y otros desarreglos peligrosos, porque tonifica las camadas musculares del estómago e intestinos y los limpia de las substancias infectadas y fermentaciones tóxicas que tanto daño causan a la sangre.

Todas las noches, al acostarse, tome dos o tres cucharaditas (de las de té) de **Ventre-Livre** en medio vaso de agua.

Así se trata el estómago sucio e intestinos. Sólo así se evita y se trata el mal aliento y otros malos olores.

Use **Ventre-Livre**

Clínica Bustamante Núñez

AL SERVICIO DE TODOS LOS CIRUJANOS Y CLINICOS QUE LO DESEEN

Servicio a todas horas para fracturas y accidentes. Cirugía General. Garganta, nariz y oidos. Partos. Laboratorio. Rayos «X» Departamento de Cáncer.

Médicos de Guardia a todas horas

J. esq. a 11 Vedado F-3890

Salpullido

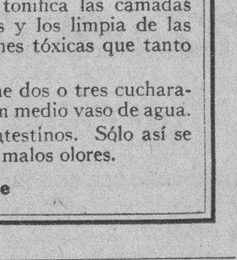

El salpullido y otras afecciones similares de la piel, que tanto molestan a los niños durante el verano, desaparecen enseguida con el uso del

BAYER

JABON DE AFRIDOL

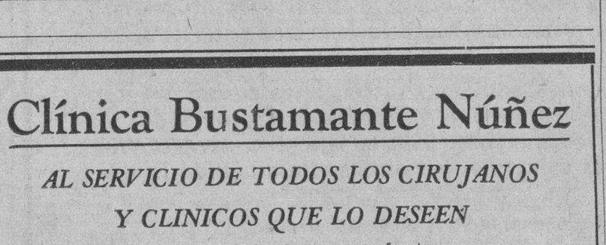

Dr. José Lastra

23 No. 311 entre B y C.
Cirugía general y enfermedades de señoras.

Consultas diarias de 3 a 5.

Publicará Padrón Batista un escrito dirigido al pueblo

CONTESTANDO A AURELIO GARCIA GUERRA

Habana, 18 de Septiembre de 1935.

Señor Aurelio García Guerra.
Ciudad.

He leído su carta publicada con fecha de hoy, en las columnas de este periódico, y, a mi juicio, dada la seriedad del DIARIO DE LA MARINA, no se debe utilizar para enjuiciar una polémica entre usted y yo, con objeto de que cristalice la verdad de lo que, en realidad, se trató en la reunión celebrada por los dirigentes de las organizaciones de obreros marítimos.

Para no abusar del favor que se me dispensa en el DIARIO DE LA MARINA, y poder responder a usted de manera clara y amplia, estoy redactando un Manifiesto dirigido a los tsabajadoses organizados de toda la República, para que sean las masas las que analicen y contesten su verdadero sentir, en cuanto a la intervención que usted viene teniendo entre alguonos sectores del trabajo. Cuando se tratan problemas de la índole del planteado por mí, no deben llevarse a terreno personal, debe escucharse la voz independientes de los obreros debidamente organizados.

Sigo sosteniendo que es completamente falso, que en la citada reunión se aordara pasar telegramas a ninguna autoridad, en relaiión a la persona de Aurelio García Guerra, y nada importa que usted, hábilmente, se busque amigos que digan lo contrario.

En el Manifiesto que pienso publicar, haciéndome responsable, si fuere necesario, ante los Tribunales de Justicia, yo daré a conocer lo que piensa mayoría de los trabajadores organizados en relación a usted, desde que desempeñaba al Dirección del Trabajo en el Gobierno del General Machado.

En cuanto a los demás asunutos quue usted deja entrever en su escrito, ya le contestaré oportunamente en el Manifiesto que verá la luz pública en los próximos días.

Alfredo Padrón Batsita.

Un policía sufrió lesiones graves al arrollarlo un auto

Una máquina arrolló a otro ciudadano. En ambos casos la culpa fué de los chauffeurs

Por el médico de guardia en la Cruz Roja fué asistido ayer de lesiones de carácter menos grave, el vigilante 8123, Cayetano Sosa, perteneciente a la Tercera Estación. Se las produjo al arrollarlo cuando transitaba por Zulueta entre Dragones y Teniente Rey, el auto 8311, que conducía Francisco García, que fué arrestado y puesto a disposición de la autoridad judicial correspondiente.

ARROLLADO POR UN AUTO RECIBIO LESIONES.—En el centro de socorro del Vedado, fué asistido de lesiones de carácter grave, Carlos Enrique Lorenzo Gómez, vecino de Reina 32, que le produjo a larrollarlo cuando transitaba por K y Wilson el auto 17646, que guiaba Francisco Casas Arés, domiciliado en Calzada número 97.

CRONICA HABANERA

EN LA LEGACION DE CHILE

El Excmo Señor Emilio Edwards Bello, Ministro de Chile en Cuba, ofreció ayer un recibo en el edificio de la Legación, conmemorando dignamente el aniversario de la Independencia de su país.

El acto, se celebró de doce a una del día, con la asistencia de altas personalidades del mundo diplomático y destacadas autoridades de la República de Cuba.

Entre los asistentes anotamos algunos nombres:

El Embajador de los Estados Unidos, Excmo Señor Jefferson J. Caffery.

El Embajador de México, Excmo Señor Alfonso Cravioto.

El Encargado de Negocios de España; Excmo Señor Miguel Espelíus

El Secretario de Estado, señor José A. Barnet y el Subsecretario de este Departamento comandante Luis Rodolfo Miranda.

El Ministro de Italia; Excmo Señor Nicolá nob Macario.

El Ministro de Francia, Excmo Señor Edouard Carterón.

El Ministro de la Argentina, Excmo Señor Horacio Carrillo.

El Ministro de Panamá, Excmo Señor Antonio Burgos.

El Ministro de Santo Domingo; Excmo Señor Roberto Despradel.

El Encargado de Negocios de Alemania, Excmo Señor Rudolph Muller.

El Encargado de Negocios del Japón; Excmo Señor J. Ito.

El Encargado de Negocios del Brasil; Excmo Señor Carlos M. de Thompson Flores.

El Cónsul de Bélgica, señor Emilio Roelandts.

Los Secretarios de la Embajada Americana, señores Briggs, Warner y Brown y el Agregado Walter Donnelly; los Secretarios de la Embajada de México, señores Juan González y Luis Ramírez, el Secretario de la Legación Argentina, señor Luis Luti y el Canciller Lucas Córdova; el Agregado a la Legación de Francia, señor Robert Guilloís.

El teniente coronel Angel González, Jefe de la Marina Constitucional y dos de sus ayudantes.

El capitán Belisario Hernández, ayudante del Jefe del Ejército Constitucional.

El capitán del Puerto, señor Hernádez.

El doctor Pedro Rodríguez Capote, Introductor interino del Cuerpo Diplomático.

El doctor Miguel Mariano Gómez, el doctor Luciano Martínez; el doctor Juan Luis Rodríguez, el doctor José Antonio Muñoz y los señores Pepé Blanco Ortiz, Raúl Gocoy, Julio Figueroa, Moncholo Portuondo, G. Vollmer, David Masnata, Roland A. Ewer y Salvador Díaz Ossa.

Y este cronista.

Con su proverbial cortesía el Ministro de Chile atendió a los allí presentes, siendo eficazmente ayudado por el señor Guillermo de Gazitúa, Cónsul General de Chile.

SANTOS DE HOY.—Saludamos en la fecha del día a un grupo de caballeros que celebran su santo bajo la advocación de San Genaro.

El Lcdo. José Genaro Sánchez, distinguido caballero de esta sociedad.

El doctor Genaro Mazpule, el doctor Genaro Acevedo, y los conocidos jóvenes Genaro de la Vega y Genaro Suárez, este último miembro de la Directiva del Miramar Yacht Club.

VISITANTE DISTINGUIDA.—Desde el sábado se encuentra en la Habana la señora Kerima Díaz, bella esposa del señor Cuco del Real, conocido joven cubano que reside en Panamá donde desempeña un alto cargo.

La señora del Real, que pertenece a una de las principales familias de la sociedad panameña; ha venido a pasar una temporada con los padres de su esposo en esta capital.

NATALIA AROSTEGUI DE SUAREZ.—Ayer tarde, a bordo del «Oriente», salió con dirección a Nueva York, acompañada de su hijo Pablo, la bella y gentil dama Natalia Aróstegui de Suárez.

La señora de Suárez, quien ha pasado una temporada con sus familiares, vuelve al norte para reunirse con su esposo, el señor Pablo Suárez, Cónsul de Cuba en la ciudad de Nueva York.

Durante su estancia entre nosotros ha sido objeto de múltiples agasajos y atenciones, por parte de sus amistades.

La Sociedad Pro-Arte Musical a la que tan estrechamente ligada se halla y donde cuenta con tantas simpatías, le ha ofrecido dos cálidos homenajes; uno de la Asociación de Guitarra, al que nos referimos en su oportunidad y otro de la Asociación de Declamación, que se celebró anteayer.

En este último, que resultó de gran interés, tomaron parte las señoritas Marta de los Reyes y Aida Cuéllar, el joven Ricardo Florit y la señora María Gastón, con bellas recitaciones; la señorita Lily Batet, que interpretó al piano sus más exquisitas composiciones y la señora Dulce María Blanco de Cárdenas, que cantó con el gusto que la caracteriza.

La señora Aróstegui de Suárez, hizo gala de sus facultades artísticas recitando y cantando, siendo aplaudidísima como los demás participantes.

EN EL LYCEUM.—Angeles Tellaeche, señorita muy gentil y distinguida, poseedora de magnífico temperamento artístico, ofrecerá esta tarde un concierto de piano en los salones del Lyceum.

El programa, como podrán juzgar nuestros lectores, no puede ser más interesante.

Helo aquí:

I

Concierto (estilo Italiano), Bach:
Allegro animato
Andante molto espressivo
Presto giocoso

II

Scherzo en Si menor op. 20
Scherzo en Si bemol menor op. 31
Dos Estudios (No. 2 y No. 12), Chopin.

III

Juegos de Agua, Ravel.
Triana (suite Iberia), Albeniz.

SANS SOUCI.—Noche de gala y por lo tanto de gran alegría en el bello y elegante Sans Souci.

El simpático restaurante de la Coronela, tan favorecido siempre por los más destacados elementos de la sociedad habanera, aparecerá desde primera hora radiante de animación.

Habrá un show magnífico, donde entre otros artistas notables figura la aplaudida bailarina Celinda, que ofrecerá una de sus más celebradas creaciones.

También habrá baile, con la Orquesta de los Palau y con un magnífico septeto.

La empresa de Sans Souci, ha adquirido para repartirlos entre las damas que asistan, un precioso estuche de polvos y cigarrera de esmalte, una lámpara de mesa lindísima y un magnífico reloj.

Será una gran noche, lo auguramos.

JOVENES VIAJEROS.—En la tarde de ayer y por la vía aérea, embarcó para Miami con el objeto de continuar sus estudios, el estimado amigo Luis Rodríguez Molina y Deschapelles.

En el mismo avión embarcó el joven Salvador Castañeda y Pérez Piquero, que va con el mismo propósito rumbo al Norte.

En días pasados ha salido para los Estados Unidos el conocido joven Rubén Millián y Millián.

Rumbo al Norte, embarcaron ayer, los jóvenes Andrés Fernández Morrell y Coca y Carlitos Martín Vieta.

Otro estudiante, el joven Julián Ortiz y del Río embarcó el sábado para ingresar en una academia de Georgia.

INTESESANTE ACTO. — En el Club Cultural Flora Mora se celebrará hoy, a las ocho y media de la noche, un interesante acto con el que se iniciarán los actos culturales en aquella sociedad.

He aquí el magnífico programa combinado.

Breves palabras sobre las obras del programa por Flora Mora, quien interpretará al piano:

El Hada y el Niño, Granados.
Estudio, Chopin.
Muerte de Isolda, Wagner-Liszt.
Scherzo, Chopin.
Discurso, Influencia del Arte y de la educación de los sentimientos sobre el progreso de la Sociedad, por el Dr. José Manuel Cortina.

DE PRO-ARTE MUSICAL.—El martes primero de octubre a las 5 y media p.m., ofrecerá esta Sociedad, exclusivamente para sus miembros, la bella ópera de Mascagni «Caballería Rusticana.

«El Maestro Bovi ha tenido a su cargo la dirección musical de la obra y el Maestro Dominicis la parte escénica de la misma».

«El role de «Santuzza» ha sido encomendado a la señorita Oneyda Padilla, cuya hermosa voz de soprano tendremos ocasión de admirar».

«Las otras partes están a cargo del señor Roberto Miró, tenor, Amelia Faber, contralto, señor Fuentes barítono y señorita Digna Flora Fernández. Los coros que constan de más de 40 voces han sido cuidadosamente ensayados».

«Seguirán a la representación de la ópera los conciertos del gran artista Zabaleta, Levitzki pianista, La Argentina, bailarina de fama mundial, Rabinoff violinista, Pinza, bajo del Metropolitan y el «ballet» de Montecarlo, maravilloso conjunto que consta de más de 90 personas y que se presentará por primera vez ante el público de la Habana, en el mes de Marzo».

NOCHES DEL CASINO.—En el Casino de la Playa, reconocido como el mejor de América, tendrá lugar esta noche la animada fiesta que todos los jueves se efectúa, con el concurso de toda la sociedad habanera.

Además de los brillantes números que ofrecerán los artistas West Adams y Lisa, las hermanas Milanés, Elia de Granados y Carlos Spaventa, acompañado del dúo Arcas-García, en un programa ordenado por el señor Francisco Viñas, Director General de aquel elegante Night Club, se llevará a cabo el Keno Especial.

El ganador recibirá, además del premio en efectivo, de acuerdo con el número de cartones vendidos, un hermoso radio Atwater Kent.

La famosa Orquesta de los Hermanos Castro, que desde el domingo actúa en el Casino de la Playa, ejecutará un selecto programa de bailables.

(Continúa en la página SIETE)

JOYERIA "LE TRIANON"

Anillos y Sortijas de Compromiso

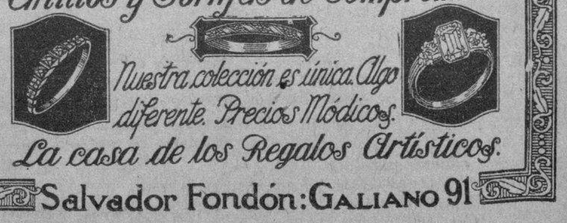

Nuestra colección es única. Algo diferente. Precios Módicos. La casa de los Regalos Artísticos.

Salvador Fondón: GALIANO 91

Medias y Carteras

Dos Departamentos en los cuáles hemos rebajado considerablemente los precios, con motivo de nuestra LIQUIDACION VERANIEGA.

Medias de muselina, en tejido chiffón y semidoble, para uso diario. Tonos de última novedad. A... **0.50 y 0.65**

Medias de Seda chiffón, muy finas y transparentes, de completa garantía. En todos colores. A..... **0.57**

Medias de seda pura, con el pié francés reforzado en seda. Tejido muy fino y transparente. A..... **0.85**

Medias de gasa de seda, sumamente finas y de gran transparencia. Puños con refuerzos para el tirante. Tamaño corriente y extra, para personas gruesas. Colores para Otoño: *Hindustan -- Spiery -- Ginger Brown -- Wine Brown*

0.92

0.35 - 0.68 - 0.87

Carteras estilo sobre, o bolsa, en piel sintética lisa, labrada, o de grano. Detalles de pasta y metal. En todos los colores de moda.

1.09 - 1.24 - 1.39

Bolsas y Carteras en preciosos modelos de piel imitada, con muy elegantes detalles. Forros de moaré de seda. Colores claros y obscuros.

0.17 - 0.35 - 0.60

Extraordinaria variedad de cinturones, en tonos y materiales nuevos.

0.05 - 0.07 - 0.09 - 0.10

Pañuelos en fondo blanco y de color, con elegantes estampaciones.

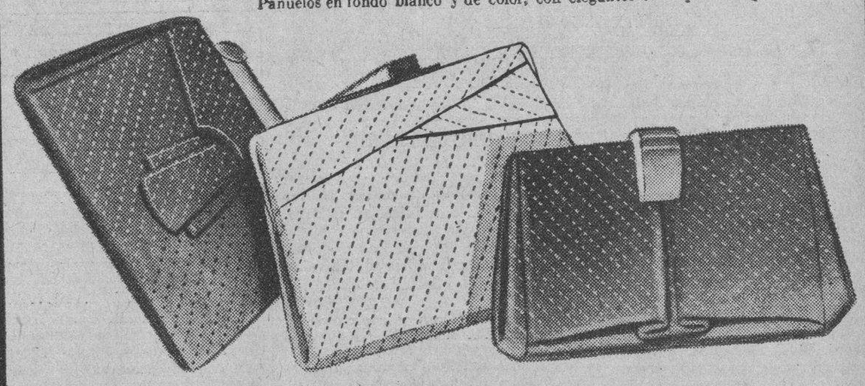

fin de siglo

san rafael y aguila. - tfnos: m - 5991 - 92

Malt-Oleol

Glicerofosfatado de M. Bouvet - Paris

Providencia

de los niños débiles de los adultos fatigados de los ancianos deprimidos y de los convalecientes

De Venta en todas las Farmacias

Segunda Enseñanza

en el Colegio

"LA GRAN ANTILLA"

El curso comienza el 1ro. de Octubre

Profesorado especializado en la Enseñanza Secundaria: Dres. Badell, González, Jústiz, Masferrer, Muxó, Peiró, Pérez Cabrera, Remos, Sirgo, etc.

Laboratorios - Gabinetes - Museos

Internado de Varones y externado de ambos sexos.

CALLE 6 No. 9 - Vedado - TELF: F-5069

SERVICIO DE OMNIBUS

En el Cementerio de Colón se celebrará un piadoso acto en memoria de Villuendas el 22

Se cumple el próximo día 22 el trigésimo aniversario de la muerte de Enrique Villuendas, magnífico exponente de la juventud valerosa y consciente que el año 1895 supo contribuir de manera heroica a la conquista de la libertad e independencia patria.

Con tal motivo, los señores Saturnino Escoto Carrión, Emilio Orrego y Rogelio Caramés, Presidente, Vicepresidente y Secretario, respectivamente, de la Asociación Patriótica «Amigos de Enrique Villuendas», nos comunican que tendrá efecto, como en años anteriores, el acto de acompañar en piadosa peregrinación a la noble y virtuosa hermana de aquel, Esmeralda, a colocar sobre la tumba en que descansan sus restos, las flores simbólicas del recuerdo.

El lugar de reunión será, como de costumbre, la portada principal del Cementerio de Colón, a las cinco de la tarde.

LAS MUJERES Y LA MATERNIDAD

Toda mujer que va a ser madre o que ya lo ha sido, está sometiendo o ha sometido sus riñones a un esfuerzo terrible. En consecuencia, muchas de ellas pasan su vida enfermas y no saben que su mal es de los riñones y que la enfermedad continúa su camino destructor y doloroso. Dolores en la región de la cintura, la cadera, decaimiento, nerviosidad, dolores de cabeza, manchas en la piel, espinillas y barros, párpados o tobillos hinchados, levantarse en la noche a hacer aguas, o sentir irritación al hacerlas, orina de color demasiado subido o muy claro o de mal olor, o que deje asiento, son el aviso que los riñones no funcionan bien y por lo tanto no filtran ni purifican la sangre debidamente. No continúe en ese estado penoso: recupere su salud sin pérdida de tiempo, consiga inmediatamente las **Pastillas del Dr. BECKER para los Riñones y Vejiga**

Cómprelas en la botica y tómelas con constancia. Su fama aumenta cada día: por algo es.

SABANAS LEDA SABANAS LEDA SABANAS LEDA SABANAS LEDA

AVISO

A' Los Comerciantes Del Interior

Próximos a comenzar una intensa campaña de propaganda para aumentar la venta en toda la República de nuestras afamadas SABANAS "LEDA deseamos ponernos inmediatamente en comunicación con comerciantes progresistas, capaces de secundar nuestros esfuerzos, para concederles la exclusiva de la venta en su localidad, manifestándoles, desde ahora, qué las SABANAS "LEDA" superan a la competencia en calidad, presentación y terminado, así como que se venden siempre en tamaños completos.

Rogamos a los que se interesen en el asunto nos escriban en seguida para darles más detalles.

SABANAS "LEDA" S. A.

Neptuno 105. Habana.

M.E.C.D. 2016

ESCENARIO y PANTALLA

NOTAS

«LA LLAMA OCULTA» EN EL ENCANTO

Hoy día de moda en este aristocrático Teatro, estrenándose el romance inmortal "La Llama Oculta", la interpretación suprema de 3 astros favoritos: Herbert Marshall, Maureen O'Sullivan y Ann Harding. ¿Cómo puede un hombre conocer la llama que se aloja en el corazón de una mujer apasionada? Este es un secreto que permanecerá para siempre vedado a los hombres. En el drama de dramas "La Llama Oculta" se nos demuestran las trágicas consecuencias que trae a una mujer ese íntimo anhelo que siente ella de entregarse al hombre que pertenece a otra. También se estrena la atracción especial de la Columbia, en colaboración con Cine Mundial, "Instantáneas de Hollywood" en la que vemos la vida íntima de las estrellas, entre ellas: Ronald Colman, Joan Bennett, Paul Lucas, Loretta Young, Gloria Swanson, Warner Baxter Marlene Dietrich, Jean Harlow, Charles Chaplin, Joan Marsh, Gene Raymond Lyle Talbot, Nancy Carroll, Lupe Vélez, Johny Weismuller, Margaret Sullavan, Mae West y muchos otros.

El domingo a las diez de la mañana, en tanda especial extraordinaria, pre-estreno de "El Rey de los Diamantes", super-producción Universal estupendamente interpretada por Edward Arnold, Binnie Barnes, Jean Arthur y César Romero. Esta película seguirá como pre-estreno el próximo lunes, martes y miércoles.

El jueves, Loretta Young y John Boles en la película que honra la pantalla "La Legión Blanca".

Pronto: Joan Crawford, Robert Montgomery y Franchot Tone en "No más mujeres". Más adelante Shirley Temple en "Nuestra Hijita".

NACIONAL: «MUNDOS INDIVIDUALES». «UNA HORA TARDE»

Por última vez se exhibe hoy en el teatro Nacional, el gran programa doble integrado por las películas "Mundos Individuales", con Claudette Colbert, Charles Boyer y Joel Mac Crea, y "Una Hora Tarde", con Conrad Nagel y Helen Twelvetrees. Programa que por el argumento de ambas películas y por la calidad de los artistas que tienen a su cargo los principales roles, debía estar una semana en el cartel; pero... así son las cosas en el Nacional!... Su empresa cree, y en ello tiene razón, que en la variación estriba el éxito, y por eso, la renovación del cartel, es tan frecuente. Este programa doble se exhibe desde las 2 de la tarde, completándose con noticiero Paramount, el cartón de Popeye el marinero titulado "El Rival de Vulcano", una variedad musical y un documental sportivo.

Los precios, 20 centavos hasta las 6.30 y 30 centavos después de esa hora. Niños, 20 centavos y tertulia 10 centavos.

Mañana, un gran estreno: Los Artistas Unidos se posesionan de la pantalla del teatro Nacional, para mostrar cómo la cinematografía moderna compendia en páginas vibrantes, en las cuales no decae nunca el interés, las mejores novelas del mundo. "Los Miserables", la gran obra del inmortal novelista Víctor Hugo, es la que sirve de tema a los Artistas Unidos, para la brillante película que presentan mañana con ese título, y en la cual destacan la odisea de Jean Valjean, el mísero que fué ladrón por hambre, fué redimida por la bondad de un sacerdote ejemplar y hundido más tarde en la desesperación por la implacable enemistad del Policía Javert, 'corazón seco a otro sentimiento que no fuera lo que él llama el cumplimiento de su deber, o séase hundir con su bota oficial a todo el que cayó fuera del camino de la Ley.

Y así hizo de la vida de Jean Valjean, un infierno eterno.

Frederich March como Jean Valjean, y George Laughton como el Inspector Javert realizan en sus respectivos roles, la más encomiástica labor.

LA PROXIMA INAUGURACION DEL ALCAZAR

Utilizando varias cuadrillas de obreros en distintos turnos, trabajando día y noche, los arquitectos Gil y Alvarez laboran incesantemente para dar término al magnífico edificio del teatro "Alkázar", de Consulado y Virtudes, que será inaugurado en fecha muy próxima.

Todo el exterior del edificio ha sido construído en estilo modernista, predominando las líneas severas, sobrias, elegantes. Así como también el amplio vestíbulo, construído en el mismo estilo y de acuerdo con todos los adelantos de los principales teatros del mundo. El interior simula una gran plaza árabe, rodeada de hermosos edificios del mismo estilo, cuyos vivos colores de exquisitas tonalidades, inyectan al ambiente un sabor festivo, alegre, fastuoso... El escenario representa un sugestivo y precioso palio sostenido por largas lanzas... De los ventanales y verjas, surgen flores, solícitamente cuidadas en tiestos que armonizan perfectamente con el fino estilo árabe, que predomina en cada detalle, en cada ángulo, en cada momento...

El interior de los edificios estará alumbrado por una tenue iluminación indirecta de luz neón, destacándose a lo lejos la sierra nevada con toda su fascinación cabalgando a lomo de un ambiente nítido, delicado, deslumbrante...

Y sobre la amplia plaza la comba del hermoso cielo de Arabia, saturado de estrellas y fascinación... Porque el ambiente estará logrado con tal realismo, dentro de un estilo atmosférico, que las noches en el "Alkázar" junto a las torrecillas cargadas de leyenda, los grandes ventanales abiertos al cielo, bajo los amplios palios, frente al hechizo mágico de la sierra nevada, serán inolvidables para el público que asista a las funciones de este teatro, que será un orgullo para nuestra capital.

«DURO Y A LA CABEZA» EN EL CAMPOAMOR

Siguen los llenos en este simpático teatro con el estupendo programa que esta Empresa ha combinado, "Duro y a la Cabeza", la producción terremoto de la Warner con el dinámico actor James Cagney, con el concurso de Patricia Ellis. Allen Jonkins, Robert Barrat y cientos más que ha gustado extraordinariamente. Una película en que hay una emoción y una sensación en cada segundo. También ha sido muy del agrado del distinguido público la película de gran emoción y misterio "Soy un Ladrón" con Ricardo Cortez y Mary Astor. A pesar de lo monumental de este programa, los precios siguen a base de 20 centavos de 1.30 a 6.30 y 30 centavos después. Niños a todas horas 15 centavos, y Tertulia 10 centavos.

El martes comienza otra semana espectacular con dos formidables estrenos. El primero la mejor creación de Boris Karloff (Frankenstein), "El Misterio del Cuarto Negro", con Marian March, Robert Allen y Katherine De Mille y la película de las mil emociones "El Señor Dinamita", con Edmund Lowe y Víctor Varconny. Una obra escrita especialmente para el cine por el famoso autor de "La Cena de los Acusados". Un detective muy siglo XX que divierte mientras investiga crímenes.

MAÑANA: DEBUT DE MARTA MUÑIZ EN EL MARTI

Para mañana, viernes, está anunciado en el "Martí" el debut de la tiple cómica Marta Muñiz, con la comedia lírica en un acto, dividido en seis cuadros, libro original de Pepín Rodríguez, con música del maestro Rodrigo Prats y evoluciones de Julio Richards, titulada "La Comedia del Honor".

Esta noche, a las 8 y 45, va a escena "Calla, Corazón", comedia lírica de Pepín Rodríguez, con música del maestro Rodrigo Prats.

A las 10 y 30: "Sweepstakes Nacional" revista de palpitante actualidad, original de Carlos Robreño, con música de Rodrigo Prats y evoluciones de Julio Richards estrenada el martes pasado con un franco éxito.

El martes 8 de Octubre, homenaje a la actriz Lolita Berrio. Estreno de la revista de actualidad, original de Carlos Robreño, con música del maestro Rodrigo Prats y evoluciones de Julio Richards, titulada "Apogeo del Cinismo" y un sin fin de variedades que daremos a conocer más adelante. Pequeño será el Martí ese día para dar cavida a tanta gente.

Invariables siguen los precios en el Martí: Luneta, 30 centavos; butaca, 20 centavos y tertulia, 10 centavos.

LA REGIA VERBENA DE LOS ARTISTAS TEATRALES

La grandiosa verbena que la Asociación de Artistas Teatrales celebrará el próximo sábado 21 en los Jardines y estadio de "La Polar", ha despertado un interés que tiene su justificación puesto que será una fiesta como no se ha presenciado jamás. Todos los artistas que se encuentran en la Habana, sin excepción alguna, prestarán su concurso al acto ofreciendo lo mejor de su repertorio.

Los conjuntos musicales de Belisario López, Antonio M. Romeu, Sonora Matancera, Hermanos Martínez, el sin rival septeto Encanto, de Silvio Díaz, Quinteto Barcales de Tomé, Pensylvania Orchesta y la orquesta sonora El Salvador, de Marimba y Jazz Band, tendrán a su cargo la parte bailable.

Los aplaudidos artistas Rita Montaner, Candita Quintana, Carmita Ortiz, Mimí Cal, Tiny Griffy, Consuelito Alea, Lolita Berrio, Alberto Garrido Julio Richard, Arnaldo Sevilla, Federico Piñero, el "gallego" Mendoza, Julito Díaz, José de Artecona, Julio Gallo y otros harán un número escrito especialmente para ellos. La bella y escultural bailarina Miss Ketty, bailará la Danza de los Abanicos y la popular y simpática Bella Oriental rifará un beso entre los asistentes.

Cerca de cien vicetiples que actúan en los teatros y cabarets capitalinos nos ofrecerán bellos bailables montados por Julio Richard y bailarán con los caballeros.

Sesenta centavos es el precio señalado a las entradas para caballeros y las damas tendrán acceso a la verbena por riguroza invitación que pueden solicitar en Animas número 32, altos.

CARTEL DEL DIA

POR LOS TEATROS

MARTI: A las 8:45: Calla corazón. A las 10:30 Sweepstakes nacional.

POR LOS CINES

ENCANTO: A-4433. A todas horas: La llama oculta (estreno) con Maureen O-Sullivan y Herbert Marshall, comedia y revista.

NACIONAL: A-3730. A todas horas: Mundos individuales, con Claudette Colbert y Charles Boyer, Una hora tarde, Helen Twelvetrees, comedia y revistas.

CAMPOAMOR: A-7054. A todas horas: Duro y a la cabeza, con Patricia Ellis y James Cagney, Soy un ladrón, comedia y revistas.

FAUSTO: La destrucción del hampa y Las apariencias engañan.

NEPTUNO: El cardenal Richelieu y Melodrama trasatlántico.

PAYRET: El primo Basilio y Hombrecitos.

AUDITORIUM: Quiéreme siempre y Motín en alta mar.

TRIANON: Hombres sin nombre y El crimen del Vanidades.

REGINA: Viva el amor y La marca del vampiro.

RIALTO: Viva el amor y La marca del vampiro.

RIVIERA: Dulces Melodías y La novia secreta.

PRADO: El cardenal Richelieu, La Pimpinela Escarlata.

LARA: Bosambo y Las apariencias engañan.

OLIMPIC: Cucho el Roto y Déjame amar.

LIRA: Los miserables, comedia y variedad.

CUBA: Luces de Buenos Aires y Lirio dorado.

ROJO: Dulces melodías y Rivales.

WILSON: La traviesa molinera y Sueños de oro.

INGLATERRA: La traviesa molinera y Sueños de oro.

VERDLN: La pimpinela escarlata y La dama galante.

MODERNO: Aguilas humanas y El caso del perro aullador.

ACTUALIDADES: Noche azul y El boxeador y la dama.

ESMERALDA: Música en el aire y La justicia de Far West.

TOSCA: Las fronteras del amor y Un vaquero millonario.

UNIVEVRSAL: El valle perdido y Canción del rascacielos.

VEDADO: Rayito del sol y La Amenaza.

BELGICA: Os presento a mi esposa y La ley del Oeste.

VIOLETA: El diario de una mujer y Os presento a mi esposa.

FLORENCIA: El caso del perro aullador y Aquí viene la armada.

BOHEMIA: Follies Bergeres y Los amores de Don Juan. Episodio.

IDEAL: Drácula y La vida nocturna de los dioses.

VALENTINO: Espionaje y Bella Adelina.

MARAVILLAS: Entre el amor y la muerte y Encadenada.

IMPERIO: Cuesta abajo y Luces de Buenos Aires.

¡A LOS HOMBRES DE NEGOCIOS!

«LA FORTUNA ES DE LOS AUDACES»... Pero cuando a la audacia la secundan la integridad de carácter, una voluntad de acero y una bonhomía intachable, el triunfo en los negocios es decisivo...

"EL REY DE LOS DIAMANTES"

es un ejemplo digno de imitarse. De origen humilde, amasó millones sin cuento y los perdió con una sonrisa en los labios.

No se arredró; con renovados bríos, luchando cara a cara con todas las dificultades rehizo su fortuna. ¡Imítelo!

MAÑANA: «LOLA CRUZ» EN EL PRINCIPAL

En una grandiosa función subirá al palco escénico del teatro Principal de la Comedia la formidable revista-opereta "Lola Cruz", de Sánchez Galarraga y Lecuona. La función dará comienzo a las nueve de la noche y dada la gran demanda de localidades tenemos la seguridad de que mañana ha de resultar pequeña la sala de este prestigioso teatro para dar cabida a la enorme cantidad de público que al mismo asistirá, deseoso de disfrutar de un espectáculo fino, brillante, fastuoso.

"Lola Cruz" consta de dos actos y nueve cuadros, cuyos títulos son: Lola Cruz; Damisela encantadora; La feria de un novenario; Un baile en La Caridad, del Cerro; El vals azul; De otros tiempos; Fiesta negra; Decepción y La guerra chiquita.

Los roles centrales de Lola Cruz están a cargo de Caridad Suárez, fina soprano y Miguel de Grandy, aplaudido tenor, secundados eficientemente por Esther Borja, María Ruiz, Tomasita Núñez, Mimí Cal, Alvaro Suárez Ramón Espigul, Eddy López, María Pardo Esperanza Menocal, Fernando Mendoza, Paquito Rodríguez, Zoila Pérez, Paco Lara, Segarra, 18 segundas tiples y doce caballeros del coro.

Julio Richard ha montado todas las evoluciones coreográficas y en unión de Yolanda González bailará en el cuadro de la Fiesta Negra en unión de María Ruiz y todas las chicas del coro. Todos los trajes han sido diseñados por Sergio Ortas. Todos los decorados son nuevos y se deben al talento escenográfico de Manolo Roig. Una orquesta de 20 profesores bajo la dirección de Lecuona tendrá a su cargo el acompañamiento musical de "Lola Cruz".

Sólo 5 pesos costarán los palcos; 80 centavos las lunetas numeradas; 60 las butacas de primera segunda y tercera filas y 50 el resto también numeradas. Tel. A-6737.

DE LA SOCIEDAD «PRO-ARTE MUSICAL»

El martes 1o. de Octubre, a las 5 y media p. m., ofrecerá esta Sociedad exclusivamente para sus socios, la bella ópera de Mascagni "Cavallería Rusticana".

El maestro Bovi ha tenido a su cargo la dirección musical de la obra y el maestro Dominicis la parte escénica de la misma.

El rol de Santuzza ha sido encomendado a Oneyda Padilla cuya hermosa voz de soprano tendremos ocasión de admirar. Las otras partes están a cargo de Roberto Miró, tenor; Amelia Faber, contralto; y Digna Flora Fernández. Los coros que contan de más de cuarenta voces han sido cuidadosamente ensayados.

Seguirán a la representación de la ópera los conciertos del gran artista Zabaleta, Levitzki, pianista; La Argentina, bailarina de fama mundial; Rabinoff, violinista; Pinza, bajo del Metropolitan y el "ballet" de Montecarlo, maravilloso conjunto que consta de más de noventa personas y que se presentará por primera vez ante el público de la Habana en el mes de Marzo.

GACETILLAS

FAUSTO: «LA DESTRUCCION DEL HAMPA»

He aquí el sensacional programa que para hoy anuncian en el teatro «Fausto» En función que empieza a las 2 y 30.

A las 3, 6 y 15 y 10 de la noche, se exhibirá la formidable película «La Destrucción del hampa», un drama de vida o muerte entre pandilleros y agentes del Servicio Secreto Americano. La película que las autoridades de Cuba han recomendado como la mejor lección de propia defensa que puede recibir el público. Richard Arlen, Virginia Bruce, Helen Mack y Bruce Cabot son los protagonistas.

A las 4 y 40 y 8 y 30, ocupará la pantalla la película «Las apariencias engañan», por Ronald Colman y Elisa Landi.

La comedia «Con los pies de plomo», un divertido cartón y noticiero. Precios 20 centavos hasta las 6.30 y después 30 centavos.

Para mañana viernes se anuncia «Alas en la noche», por Cary Grant y Mirna Loy, y «Una hora tarde», por Conrad Nagel.

NEPTUNO: «EL CARDENAL RICHELIEU»

Se engalanan las carteleras del teatro Neptuno, con el anuncio de un magnífico programa que empezará a exhibirse hoy a las 2.30.

A las 2.55, 6.15 y 9.50, pasará por la pantalla la formidable obra de arte «El Cardenal Richelieu», en la cual la pantalla nos hace vivir en el ambiente fascinante de la Corte de Luis XIII, Corte que se ha dividido en dos bandos: una por el Rey y otro por Richelieu. La figura del Cardenal está personificada por el gran actor George Arliis.

A las 4.25 y 8.00 de la noche, se exhibe la sensacional película «Melodrama trasatlántico» por Gene Raymnd y Nancy Carroll.

La comedia «El footbolista» y el noticiero mundial, completan el programa.

Precios 20 centavos hasta las 6 y 30, y después 30 centavos.

Para mañana hasta las 6 y 30, y después 30 centavos.

Para mañana viernes, se anuncia «La pequeña coronela», último gran éxito de la admirable Shirley Temple, La Vida comienza a los 40», por Will Rogers.

PAYRET: «EL PRIMO BASILIO»

Por últma vez se exhibe la gran producción hablada en español «El primo Basilio». La felicidad de un matrimonio que se trunca, por la aparición inesperada de un primo, que fué novio de ella anteriormente. Y el asedio constante en ocasión de estar de viaje su marido, dió lugar a que ocurriera lo inevitable: el triángulo amoroso diseñó su trágica figura. En su interpretación hacen gala de sus grandes facultades Ramón Pereda, Andrea Palma, Natalia Ortiz y Domingo Soler.

Además otro estreno en Cuba —"Hombrecitos" con Frankie Darro y Dickie Moore.

Precios 20 centavos antes de 6½ y después 30 centavos.

AUDITORIUM: «QUIEREME SIEMPRE»

Grandiosa y extraordinaria matinée presenta hoy «Auditorium», de Calzada y D, Vedado, teléfono F-4455 dando comienzo a la 1 y 30 como sigue: revista, el cartón en colores «Los Liliputienses», el interesante drama policíaco «El que la hace la paga», la grandiosa película musical «Quiéreme siempre», por Grace Moore con Leo Carrillo y el famoso tenor Michael Bartlett, episodio 8 de la serie «La sombra borrosa y a petición la emocionante producción «Motín en alta mar», por Ann Sothern y Ralph Bellamy. A las 5.15 y 9.45: «Quiéreme siempre». A las 8.30: «Motín en alta mar».

Mañana: a las 5.15 y 9.45: últimas exhibiciones de la gran película: «Quiéreme siempre». A las 4.00 y 8 y 30: «El Carnaval de la vida», por Sally Eilers. Sábado y domingo: la maravilla del cine Shirley Temple en su mejor película «La pequeña coronela».

TRIANON: «HOMBRES SIN NOMBRE»

En la tanda de las 4: Carl Brisson en la regia cinta «El crimen del Vanidades», revista Paramount y últimas exhibiciones de la emocionante producción de Madge Evans y Fred Mac Murray, titulada «Hombres sin nombre».

A las 8.30: «El crimen del Vanidades».

En la de 9.45: revista Paramount y «Hombres sin nombre»

Mañana: «La Bailarina», por Joan Crawford y «En busca del amor», por Jean Harlow, William Powell y Franchot Tone.

Para el domingo se anuncia el estreno de la interesante creación de la francesita Claduette Colbert, «Mundos individuales».

Lunes y martes próximos: «La pequeña coronela», por la maravillosa Shirley Temple.

REGINA: «VIVA EL AMOR»

Por última vez se exhibe hoy en el teatro «Regina» «La marca del vampiro». El drama horripilante que se desarrolla en esta película, le hará estremecerse de espanto, y donde podrá ver la criatura más cruel que se haya podido imaginar, la mujer más despiadada que ha existido, por Lionel Barrymore, Elizabeth Allen, Bela Lugosi y Lionel Atwill.

También va por última vez a la pantalla «Viva el amor». La novela de un «angelito» de mujer, que acaparó todos los tenorios de Broadway. Vea este soberbio espectáculo de amor, música y alegría, por Ann Sothern y Gene Raymond.

Una comedia y un cartón.

Mañana: «¡Oh, Marietta!» y «El rayo mortífero».

Lunes 23: «Los caballeros nacen».

Precios: 15 centavos hasta las 6.30 y 20 centavos después. Niños, 10 centavos.

RIVIERA: «LA NOVIA SECRETA»

Hoy en la matinée que comienza a la 1.30 se estrena la gran producción por Bárbara Stanwyck y Warren Williams «La novia secreta», exhibiéndose además la gran producción por Rudy Vallée «Dulces melodías», revista, cartón y la simpática comedia «Metidos en harinas».

En las tandas elegantes de 5.15 y 9.45 se exhibe por última vez la grandiosa producción por Warren Williams y Bárbara Stanwyck «La novia secreta», revista, cartón y comedia. A las 8.15 la simpática producción de Rudy Vallée que se titula «Dulces melodías».

Viernes 20: estreno de la producción por Kay Francis y George Brent «Su primer beso».

Martes 24: a petición por última vez, la producción por Jeanette Mac Donald que se titula «Oh, Marietta».

RIALTO: «VIVA EL AMOR»

Hoy se lleva a la pantalla por última vez en el teatro «Rialto», «La marca del vampiro». El horripilante drama que se desarrolla en esta película, le estremecerá de espanto, pudiendo ver de paso la criatura más cruel que se haya podido imaginar; la mujer más despiadada que ha existido, por Lionel Barrymore, Elizabeth Allen, Bela Lugosi y Lionel Atwill.

También se exhibe por última vez «Viva el amor». La novela de un «angelito» de mujer, que acaparó todos los tenorios de Broadway. Vea este soberbio espectáculo de amor, música y alegría; son sus intérpretes Ann Sothern y Gene Raymond.

Una comedia y un cartón.

Mañana: «¡Oh, Marietta!» y «El rayo mortífero».

Lunes 23: «Los caballeros nacen».

Precios: 20 centavos a todas horas.

LARA: «BOSAMBO»

Como anunciamos ayer, fué un exitazo el estreno de esta especial y grandiosa producción, la que vuelve hoy a figurar por última vez en el cartel del fresco cine «Lara», de Prado y Virtudes, teléfono M-2421. Función continua de 2 a 11.30. Comedia y variedad. Colosal y muy interesante producción «Las apariencias engañan», de Ronald Colman y Elissa Landi. Maravillosa y especial joya, tomada en las selvas africanas «Bosambo», de Paul Robenson. Mañana: «La destrucción del hampa», la mejor película de pistoleros, y «El poderoso Barnum».

OLIMPIC: «CHUCHO EL ROTO»

Pocas películas se han filmado en español, tan perfectas como «Chucho el Roto», cuyo sonido, fotografía, trabajo y dirección son realmente notables; «Chucho el Roto» está interpretada por Fernando Soler y Adriana Lamar, y se estrena hoy en el amplio cine «Olimpic», sito en línea y B, en el Vedado, teléfono F-6263, en turnos elegantes de 5:15 y 9:45, habiéndose dispuesto que las tandas sencillas de 6:30 y 8:30, sean ocupadas con la linda cinta, «Déjame Amar» por Richard Arlen. Hasta las 6:30, luneta 10 centavos y 15 centavos después. Niños y tertulia 5 centavos a todas horas. Mañana: «Don Juan», por Douglas Fairbanks y «Torero a la Fuerza» por Eddie Cantor; sábado y domingo «Aguilas Humanas», por Wallace Beery y Robert Young.

LIRA: «LOS MISERABLES»

Ha despertado mucho entusiasmo entre la gente menuda del barrio, el anuncio de la grandiosa matinée a las 10 de la mañana del próximo domingo, en el simpático y fresco cine «Lira» de Industria y San José teléfono M-4474, en la que se exhibirá nada menos que la última película de la adorable chiquilla Shirley Temple en «Rayito de Sol», comedia y cartón. Hoy un acontecimiento sensacional, con la exhibición de la más grandiosa joya del cine francés «Los Miserables», interpretada maravillosamente por Jean Servais y Joseline Gael. Comedia y Variedad. La función es continua de 2 a 11:30. Hasta las 6:30 mayores 10 y después 15, niños a todas horas 5 centavos. Mañana: «Tango Bar» y «Cuesta Abajo».

UNIVERSAL: «EL VELO PERDIDO»

Vuelve hoy y por última vez a exhibirse esta monumental producción estrenada en Cuba en este teatro antes de ayer con enormes éxitos, película que forma parte principal en el cartel del día. Función continua de dos a 11,30 con comedia y variedad. Suntuosa y bella producción «Canción del Rascacielos» de Robert Arsmstrong y Dexie Lee. El último drama del Oeste por Bob Steele «El valle perdido» muy valiosa por su argumento sensacional. Mañana «El lobo humano» y «El crimen del Casino».

NACIONAL HOY Desde las 2
MUNDOS INDIVIDUALES" con Claudette Colbert y Charles Boyer
UNA HORA TARDE" con Conrad Nagel y Helen Twelvetrees
20¢ 30¢ 10¢
MAÑANA
DE UNA GRAN NOVELA UNA GRAN PELICULA
VICTOR HUGO
Los MISERABLES
En POS de un AMOR que NUNCA ENCONTRO PERSEGUIDO por un ODIO que NUNCA LO DEJO...
JUAN VALJEAN Fredrick March
Inspector JAVERT Charles Laughton
Un producción ARTISTAS UNIDOS

CUBA Y ROJO: DOS REGIOS PROGRAMAS

«Cuba» el siempre concurrido cine de las familias, por sus estupendos programas, temperatura, sonido y proyección, situado en Suárez y Corrales, teléfono M-9796, exhibe hoy dos portentosas películas. Comedia y Revista. Suntuosa y soberbia superjoya «Luces de Buenos Aires» de Carlos Gardel. Maravillosa producción: «Lirio Dorado» de C. Colbert y F. Murray. Mañana, «Una Luz en la Niebla» y «Melodía Seductora.

«Rojo», este coquetón y fresco cine de Monte y A. Recio, teléfono M-4794, que cuenta con todos los adelantos modernos y su temperatura primaveral, exhibe hoy, en tanda y noche, dos preciosas cintas. Comedia y Variedad. Regia y brillante super joya «Dulces Melodías», de Rudy Vallee. Monumental atracción suprema «Rivales» de Ch. Bickford y H. Vinson. Mañana: «La Dama de las Camelias» y «Música en el Aire».

WILSON: «LA PIMPINELA ESCARLATA»

Belascoaín y San Rafael U-5863; 10 centavos de 1 y media a 6 y media y 15 centavos después, niños 10 centavos a todas horas.

Hoy, tarde y noche, revista y los cartones en colores, «La Gallina sabia» y «Leyenda de Pascual» y las super producciones: «La Pimpinela Escarlata» sensacional y emocionante por Leslie Howard y Merle Oberón y la producción en español «La Traviesa Molinera» por Hilda Moreno, y Víctor Varconi.

A las 5 p.m. «La Pimpinela Escarlata» y «La Traviesa Molinera».

Mañana, «Rayito de Sol» por la monísima Shirley Temple y James Dunn y «Marie Galante» por Ketti Gallian.

Domingo: «La Batalla» grandiosa cinematografía extraordinaria, por Charles Boyer, y Merle Oberón y «Motín en Alta Mar» por Ralph Bellamy.

INGLATERRA: «LA PIMPINELA ESCARLATA»

San Rafael y Consulado M-5527; 10 centavos de 1 y media a 6 y media y 15 centavos después, niños 10 centavos a todas horas.

Hoy, tarde y noche, la revista y los cartones sin colores, «La Gallina Sabia» y «Leyenda de Pascuas» y las super-producciones: «La Pimpinela Escarlata» sensacional y emocionante joya por Leslie Hoiard y Merle Oberón; y la film en español «La Traviesa Molinera» por Hilda Moreno y Víctor Varconi.

A las 5 p.m. «La Pimpinela Escarlata» y La Traviesa Molinera.

Mañana, «Rayito de Sol» por la monísima Shirley emple y James Dunn; y «Marie Galante» por Ketti Gallian.

Domingo: «La Batalla» grandiosa cinematografía extraordinaria por Charles Boyer y Merle Oberón y «Motín en Alta Mar» por Ralph Bellamy.

VERDUN: «LA PIMPINELA ESCARLATA»

Comenzando la matinée a las 2 de la tarde, la tanda a las cinco y media y a la noche a las ocho, anunciamos para hoy la siguiente sensacional programa. Estreno de la monumental superproducción por Laulie Howard y Merle Oberón que se titula «La Princesa Escarlata» y la magnífica película por Ann Hading y Clive Brook titulada «La dama galante». Una revista, comedia, cartón, etc, completarán el programa.

Precios: Matinée y tanda hasta las seis y media, todos cinco centavos.

Después de las seis y media, mayores diez centavos Niños cinco centavos. Mañana «El Piloto indomable», Richard Talmadge, «Romance Universitario».

MODERNO: «AGUILAS HUMANAS»

Hoy ofrece este teatro en sus turnos de tarde y noche un selecto programa con dos estrenos «Aguilas humanas» de Wallace Beery, Maureen O-Sullivan, Robert Young; «El caso del perro aullador»», de Warren William, Mary Astor; un cartón-comedia y un Metrotone, Balcony a todas horas 10 centavos, Lunetas hasta las 6.30 quince centavos, después 20 centavos, niños siempre diez centavos Mañana estreno de la maravilla fotoopereta, «Oh Marietta!» de Jeannette Mc Donald Nelson Eddy; y «El alma del Bandoleon» de Libertad Lamarque, Ernesto Famá. Sábado y domingo. «Oh... Marieta!», y «El cuarto número 309», de Franchot Tone, Una Merkel. martes «Zuzú, de Josefine Baker.

ACTUALIDADES Y ESMERALDA: VALIOSAS CINTAS

«Actualidades» de Monserrate 8 y 10 teléfono M-5575 con su inmejorable proyección sonido y temperatura exhibe hoy, en tanda y noche, dos preciosas cintas. Damas y niños a todas horas cinco centavos. Comienza con comedia y variedad. Magistral atracción suprema «Noche azul» de Ramón Novarro y Evelyn Laye. Interesante producción «El boxeador y la dama» de Max Baer Primo Carnera y Jack Dempsey. Mañana: «Atención señoras» y «El desfile del amor».

«Esmeralda» de Monte 232, teléfono M. 4080. el preferido del público por sus monumentales programas cuenta hoy en tanda y noche, con dos regias cintas. comedias con variedad comienza. Soberbia y vallosa joya «Música en el aire» de John Boles y Glaria Swanson. Sensacional atracción especial «La justica de Far West» de John Wayne. Estreno del episodio y «El Rey de las Nubes». Mañana «contra el Imperio del crimen» y «Aquí viene la armada»

TOSCA: «LAS FRONTERAS DEL AMOR»

Hoy última oportunidad que ofrece esta empresa a las damitas Viborreñas de admirar la última producción de José Mojica para los cinefans titulada «Las fronteras del amor» y también el estreno de la colosal cinta del Oeste por el bravo Cow Moys George O-Brien «Un vaquero millonario» además Noticiario Universal y cartón comedia de Mike en colores. Precios 5.15 luneta 15. niño diez, balcones 10, a las 8.30 luneta 20, niños 10, balcón diez. Mañana viernes veinte presentación de la diva de la pantalla Jeanette Mac Donald con el nuevo astro de la pantalla Nelson Eddy en la máxima producción «Oh... Marieta!» El lunes 23 y martes 24, «La marca del vampiro» Los días 25 y 26 «Zuzu» por Josephine Baker

VEDADO: «RAYITO DE SOL»

Grandioso el triunfo obtenido ayer con las primeras exhibiciones de «Rayito de sol» de Shirley Temple y James Dunn, en el cine Vedado de la calle B, entre 27 y 29, teléfono F-3128, y que hoy vuelve a repetirse por última vez en turnos corridos de 5 a 8 y de 8.30 a 11.30, junto con una revista y la emocionante producción, «La amenaza» con Gertrude Michael y Paul Cavanagh; Tanda, luneta quince centavos, niños 10 centavos, Tertulia cinco centavos. Noche, luneta 20, niños y tertulia 10. Mañana homenaje a Claudette Golbert con «Lirio dorado» y «Mala a pesar suyo», el sábado «La batalla por Charles Boyer y «Torero a la fuerza», por Eddie Cantor, el domingo, «Zu Zu» por Josephine Baker, «El hijo de la parroquia», por Dickie Moore y «Sueño de oro,» por Randolph Scott.

(Véase más GACETILLAS en la página OCHO)

CAMPOAMOR
HOY Y TODA LA SEMANA
JAMES CAGNEY
VUELVE en el terremoto WARNER
DURO y a la CABEZA con
Patricia ELLIS y Allen JENKINS
Y OTRO "HIT" WARNER
"Soy Un LADRON"
con Ricardo CORTEZ
Mary ASTOR
20 Tarde 6½ a 11½ 30¢
Niños 15¢ 10¢ Tertulia
MARTES
BORIS KARLOFF
en
EL MISTERIO del CUARTO NEGRO

Lea AVANCE todas las tardes. Dirigido por José I. Rivero.

M.E.C.D. 2016

VIDA MUNDIAL

Por TIBURCIO CASTAÑEDA

La Liga de Naciones de Ginebra y el esfuerzo extraordinario de la Gran Bretaña para que se apruebe por la Liga el texto de Sir Samuel Hoare, Secretario de Estado de Inglaterra.

EN la primavera última, cuando se sometió el Presupuesto a la Cámara Baja de la Gran Bretaña, no se hablaba de las precauciones militares que han surgido después como consecuencia de las rivalidades de territorios por parte de Italia y Etiopía.

Ya Sir Samuel Hoare, miembro de la Asamblea de la Liga de Naciones de Ginebra, presentó ante la Liga su interesantísimo texto que es un verdadero monumento dirigido a la paz de las naciones, y que todos hemos leído, transmitido por el cable, con gran avidez, porque en realidad, si no se mantuviese la paz entre Italia y Etiopía pudiera extenderse a otras naciones la lucha sangrienta.

En efecto, ya el Japón y Alemania no han hecho ningún caso de los consejos, basados en las obligaciones que habían firmado sus respectivos países; y ya se ha visto como estas naciones, mal aconsejadas se han visto aisladas para proseguir por sus propios impulsos, hasta el punto que se podría creer que no forman parte y que no se codean con las naciones de que son «ad lâteres».

El texto de lo propuesto por Sir Samuel Hoare, Secretario Extranjero del Estado de Inglaterra, ante la Liga de Naciones de Ginebra, dice así:

«Yo quisiera que mis primeras palabras fueran de congratulación para el doctor Benes por haber sido elegido Presidente de la Asamblea. Mi deseo es congratular al miembro más antiguo, porque aunque el doctor Benes es joven, ha estado en ese puesto más tiempo que cualquiera otro de los presentes.

«Nuestro propósito es impedir la guerra entre Italia y Etiopía y ahora nos hallamos en un momento de verdaderas dificultades.

«La fundación la Liga de Naciones tiene como base el someterles cualquier cuestión que pueda llegar a la guerra, con el fin de lograr una inteligencia de paz.

«Todo ese sistema obedece a una verdadera inspiración en la Historia de la Humanidad.

«El resultado de las reuniones de la Liga es lo que los miembros de la Liga de Naciones quiere que sea.

«El cambio en el modo de pensar de la Liga de Naciones ha de ser lento por lo mismo que los asuntos de que trata son graves y como tales no pueden cambiar en un solo momento.

«La actitud del Gobierno británico ha sido de fidelidad constante a la Liga de Naciones y el caso actual entre Italia y Etiopía no ha sido diferente a otros».

Esa es, pues, la actitud de Inglaterra frente a la Liga de Naciones, de la manera que ha sido expresada por Sir Samuel Hoare, a nombre de la Gran Bretaña.

Habrá nexo entre todos las oficinas de identificación

Se encuentra en estos momentos en la Habana, de paso para México, de donde se dirigirá al Departamento de Justicia de Washington, el doctor Gabriel de García, Director del Gabinete de Identificación de Colombia, el cual celebró ayer extensa entrevista con el doctor Israel Castellanos, Director del Gabinete Nacional de Identificación de Cuba.

Objeto de la entrevista es el de establecer relaciones directas con todas las oficinas de esa clase en la América e implantar una cadena de identificaciones que controle el servicio en el Continente, especialmente en la América Central y luchar, desde el punto de vista técnico, por medio de fotografías, impresiones digitales e informes privados, contra los traficantes de drogas heroicas y trata de blancas, en particular.

Espera el doctor Castellanos óptimos resultados de ese intercambio, pues no hay que olvidar que su personalidad es conocida sobradamente en América y en Europa y sus indicaciones serán recogidas y aceptadas sin discusión, porque ellas encierran el máximun de capacidad en la materia.

Lo que TODA MUJER debe conocer

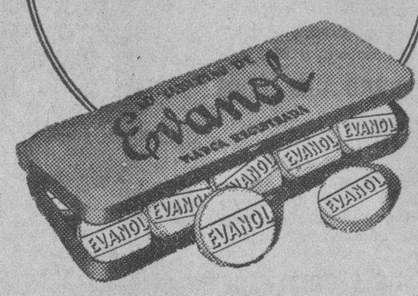

● Es de vital importancia, Señora o Señorita, que Ud. conozca a Evanol, porque este nuevo producto es precisamente lo que miles y miles de damas toda la vida han ansiado tener a su alcance, para calmar positivamente el tormento que trae consigo cierta época del mes.

● Evanol ha sido creado específicamente para evitar los dolores y molestias que suelen acompañar a la indisposición femenina. No altera el natural y necesario proceso fisiológico. En otras palabras, Evanol permite a las damas pasar la época mensual serenamente y libre de sinsabores. Use Evanol a tiempo para mantenerse tranquila y contenta durante los días inevitables.

30c la cajita de 10 tabletas
También en un envase de prueba con 3 tabletas, 15c
Evanol
CONTRA LOS MALESTARES FEMENINOS

PARIS - HOTEL MONT - THABOR
(Opera).——4 rue du Mont-Thabor 4——(Place Vendome)
HOTEL DE LUJO Y ECONOMICO
180 HABITACIONES CON BAÑO Y DUCHA
En este Hotel encontrarán toda clase de facilidades por ser su GERENCIA ESPAÑOLA

asi como el filtro purifica el agua
EL JARABE DE RABANO YODADO
DE GRIMAULT Y CIA
purificará vuestra sangre, quitándole todas las impurezas que contiene.
Evitará a vuestros hijos las varias erupciones del cútis, de la cabeza y del rostro.
Es soberano en:
EL RAQUITISMO
EL LINFATISMO
Siempre bien tolerado, es el
DEPURATIVO IDEAL
DE LOS NIÑOS Y DE LOS ADULTOS
De venta en todas las Farmacias

Ya salió

68 páginas
"Social" 20c
$2.00 el año.
bajo la dirección de MASSAGUER
Pídalo en el puesto o suscríbase.

CRONICA HABANERA

(Continuación de la Pag. CINCO)

COCK TAIL PARTY

En el bar privado de la Casa Bacardí, se celebró ayer un cocktail party.

Lo ofreció el conocido joven Gustavín Rodríguez Bacardí en honor de dos simpáticas parejas, Olga Gómez Mena y Fernando Solís, cuyas bodas se celebrarán el día de mañana, y Carmen Gómez Mena y Adolfito Arenas, cuyo compromiso quedó sancionado anteayer.

Dicho acto se desarrolló con la mayor animación.

Entre los matrimonios allí congregados se encontraban.

Los Marqueses de la Vega Azevedo.

Adolfo Arenas y María Alonso; Ramón García Mon y Carmen Fernández Valle; Luis Falla y Toña Ruano; Ignacio Carrera Jústiz y Clarita Rodríguez Bacardí y Miguel Tarafa y Chiquitica Aspiazu.

Las encantadoras señoritas Carmen, Mercedes y Olga Gómez Mena; Magda Urruela, Georgina Martín y Cuca de la Torre.

Y las señoras Zoila Soto de Urruela y Leonor Soliño viuda de Goyena.

Además, entre los caballeros, Emilio Bacardí, Elicio Argüelles, Rodolfo Valiente, Luis Soria, Alfonsito Gómez Mena, Fernando Solís, Adolfito Arenas y el anfitrión Gustavín Rodríguez Bacardí.

Y este cronista.

Tras de saborear los ricos cocktails preparados con los famosos productos de aquella casa, los asistentes fueron obsequiados con un rico buffet.

ANIMADA REUNION.—En la noche del martes la señorita Conchita Espinosa, tan gentil e interesante, ofreció una animada reunión en la residencia de sus padres, el doctor Juan Espinosa y señora Aurelia Conde, en el Vedado.

Reunión que dió comienzo a las nueve de la noche, prolongándose hasta la madrugada en medio de la alegría del baile que fué amenizado por el Septeto Miramar.

En el espléndido comedor de aquella casa fué servido al dar las doce un buffet exquisito.

Entre las señoras se encontraban María Luisa Morales de la Torriente; Consuelo Sánchez de Colás; Conchita Gato de del Valle y Herminia Gutiérrez de Sánchez Agramonte.

Sissy Durland.

Inés Romagosa de Rodríguez Franca.

Lolita Boullon de Pérez Benitoa, Zenaida Espinosa de Herrera, Ada Espinosa de García Bango y Esther Espinosa viuda de Henríquez.

Entre las señoritas, Hortensita Colás, Corita Sánchez Agramonte, María Luisa y María de la Torriente, Mercy Ramón y Ada Armand.

Ena Bermúdez.

Odette Descamps.

Carmelina de Cárdenas, Gisela García Espinosa, Cusa Moré, Antolina y Emilia María de Cárdenas y Chona Pérez Benitoa.

Y Sara Hernández Catá, la hija de nuestro Ministro en Panamá, quien se encuentra de paso en la Habana.

EN EL HIPODROMO.—Esta tarde se celebrará en el hermoso Hipódromo de Oriental Park el acostumbrado programa hípico de los jueves, el cual dará comienzo a las tres en punto.

Como siempre, ha despertado enorme interés entre los simpatizadores del turf, que en número considerable se trasladarán hoy al bello track, a fin de presenciar la fiesta hípica y pasar la tarde en gran animación.

En el Jockey Club ha de reunirse la sociedad elegante en animados «parties» y tocará entre carrera y carrera la famosa orquesta del maestro y compositor Luis Fabré, tan celebrada siempre.

Tarde de animación y alegría hoy en los predios de Oriental Park, que cada día ofrece mayores atractivos y alicientes, por iniciativa de mister Nicolás de Rachat, Vicepresidente y Director General de la Compañía Cubano-Uruguaya para el Fomento del Turismo.

CIRCULO DE BELLAS ARTES.—Hoy, viernes 20, a las seis de la tarde, la bella y exquisita poetisa Esperanza Casal, ofrecerá en los salones del Círculo de Bellas Artes, a sus amigos en particular y a los miembros todos del Círculo, una audición privada de sus nuevos poemas.

He aquí el programa:

I.—Paréntesis, por el doctor Joaquín V. Cataneo, Presidente de la Sección de Literatura.

II.—Apreciaciones sobre Esperanza Casal, por la señorita Renée Potts.

III.—Esperanza Casal presenta su obra inédita. De «Viñedo» (poemas). La cita sonora. Ofrenda votiva. En la noche aquella. Dogal. Ancestral. De «El Cantar de los Cantares» (romances) Romance del mensaje. Romance de la noche. Romance del día que no me quieras. Romance del dolor. Domance del tiempo de recordar. Otras poesías. Augural. Fértil. La danza de las Ninfas. El dolor de Pierrot. El poema de la guitarra.

OPERADA.—Ha sido operada por el brillante cirujano doctor Benigno Souza, la encantadora señorita Armantina O-Farrill y de la Campa.

Su estado es muy satisfactorio, lo que mucho celebramos.

DE VIAJE.—El sábado próximo, embarcarán para los Estados Unidos, el joven y talentoso cirujano doctor Julio Sanguily y su bellísima esposa Caridad Betancourt.

El doctor Sanguily se dirige a Rochester, donde efectuará estudios en la Clínica de los hermanos Mayo, siguiendo viaje a Nueva York para disfrutar una temporada en compañía de su compañera.

EL CONCIERTO DEL DOMINGO.—La Orquesta Filarmónica de la Habana, el prestigioso conjunto orquestal, anuncia para el domingo próximo su concierto reglamentario.

Se celebrará, como de costumbre, en el teatro «Nacional», a las diez y media de la mañana, con arreglo a un programa interesantísimo en el que tomará parte destacada la señorita Beatriz Lama.

Interpretando el concierto en La menor de Grieg, se presenta en este acto, por primera vez ante nuestro público, la señorita Lama, pianista de notables aptitudes y de magnífico temperamento, a la que se puede fácilmente augurar un brillante porvenir.

Beatriz Lama cursó sus estudios musicales en el Conservatorio Iranzo, habiéndose graduado en el mismo con los títulos de Profesora de Solfeo y Profesora de Piano, obteniendo este último en el curso de 1933-34, logrando siempre las más altas calificaciones.

(Continúa en la página NUEVE)

Palidez
BAYER
El Tónico Bayer enriquece la sangre, da nueva vitalidad y vigor
TÓNICO BAYER

Dos alcaldes van a ayudar a la obra de higiene escolar

Se ha pedido a los rotarios cienfuegueros que le cedan a Sta. Clara su gabinete dental

Ayer regresaron de Cienfuegos, a donde se trasladaron cumpliendo instrucciones del Secretario de Educación, a fin de resolver los problemas relacionados con la instalación de un equipo dental en la Escuela Primaria Superior de Varones de ese término, el Director del Negociado de Higiene Escolar, Dr. Anibal Herrera y Franchi Alfaro y el Sub-director del propio Negociado, Dr. Felipe Pérez Espinell, los que se muestran altamente satisfechos de su viaje y de la cooperación que le facilitaron las altas autoridades escolares, los maestros, los alcaldes y los jefes locales de Sanidad.

En su primera visita al centro escolar de referencia donde se encontraban reunidos más de 150 maestros del distrito escolar de Cienfuegos y sus alrededores, presididos por el inspector Dr. Conrado González, hizo uso de la palabra el Dr. Anibal Herrera, señalando los fines que se persiguen con la creación del Negociado de Higiene Escolar al que presta su apoyo decidido el Dr. Leonardo Anaya Murillo, e indicando que se instalará en Cienfuegos uno de los modernos equipos dentales, recientemente adquiridos por la Secretaría, noticia que provocó gran alegría entre el magisterio.

Visitaron también los Dres. Herrera y Espinell, en nombre del Secretario de Educación, al Alcalde de Cienfuegos quien ofreció los servicios de los médicas municipales que fueran necesarios, para auxiliar a los médicos del distrito escolar, nombrados por la Secretaría de Educación, y puso además a disposición de los escolares la Casa de Socorros, el Hospital de Emergencias y Consultoría Externa, así como otras dependencias del municipio, haciendo grandes elogios de la labor del Dr. Anaya Murillo.

El Jefe Local de Sanidad de Cienfuegos, Dr. Federico Boch, también se mostró decidido cooperador del Negociado de Higiene Escolar, al que ofreció los servicios dentales que funcionan en su Departamento. Análogas manifestaciones hizo el Dr. Rodolfo Hernández Ferreiro, Director del Hospital de Emergencias.

Como invitados de honor concurrieron al Club Rotario los doctores Herrera y Pérez Espinell, haciendo uso de la palabra el primero, en nombre del Secretario de Educación, para solicitar la cesión del gabinete dental, propiedad de los rotarios, que actualmente no funciona, a fin de trasladarlo a Santa Clara, ya que en Cienfuegos funcionan tres gabinetes dentales y en la otra ciudad este servicio es muy deficiente.

Los rotarios correspondieron a esta solicitud diciendo que tratarían el problema con la Cruz Roja, pero que eran favorables a dicho traslado.

Por último los Dres. Herrera y Espinell visitaron al Alcalde de Palmira quien se comprometió a estudiar la manera más apropiada de instalar un equipo dental en a Jefatura de Sanidad de dicho término.

Tanto en Cienfuegos como en Palmira, los Dres. Herrera y Espinell pudieron comprobar el gran entusiasmo del magisterio y de las autoridades escolares por el interés que está demostrando el Dr. Anaya Murillo en favor de la escuela cubana y en defensa del niño.

UN CUTIS CLARO es la base de la belleza. Millares la poseen porqué el jabón que usan es el
Resinol

HOY A LAS 9 P.M.
María del Carmen
DRAMA EN TRES ACTOS
ESTRENO EN CUBA
de Feliu y Codina
ESTACION CMCY (1030 K. C.)
Radiodifusión O'Shea
CONJUNTO MARCELO AGUDO CON LA COOPERACION
DE LA PRIMERA ACTRIZ PILAR BERMUDEZ
TRASMISION CORTESIA DE LA
LECHE CONDENSADA
La Lechera
EL ALIMENTO DE LOS
NIÑOS SANOS, FUERTES Y HERMOSOS

LA ZARZUELA
Ya llegaron las primeras remesas de artículos para el Otoño.
Sedas, encajes, adornos, plumas, flores hebillas, cinturones, botones, carteras y sombreros de Sra.
Precios baratísimos.
Procure verlos.
LA ZARZUELA
NEPTUNO Y CAMPANARIO
TELEFONO A-7604

CONCURRA AL BAILE
pero preséntese elegante

(antes) (después)
Use la Pomada LECLERD contra el pelo ensortijado. La pomada que da realce y distinción. La caja pequeña 10 cts. en boticas. Solicite muestra. Envíe 5 cts. en sellos al Depósito LECLERD, en Ave. Bolivar 141, Habana.

Ropa Blanca

JABÓN Candado

El JABON CANDADO, que mantiene a través de los años una calidad uniforme e insuperable, representa sin duda alguna el jabón preferido para el lavado de la ropa y para la limpieza general de la casa.

Los ingredientes que intervienen en la composición del JABON CANDADO son escogidos mediante la más escrupulosa selección, ofreciendo un jabón que limpia perfecta y completamente sin dañar los tejidos de la ropa ni las manos de quien lo usa.

Con el JABON CANDADO se obtiene rapidamente una abundante espuma, que facilita el trabajo de lavar la ropa, dejándola con una blancura inmaculada y permitiendo una larga duración aún a los tejidos más delicados.

El JABON CANDADO se vende en panes de 3 y 5 centavos, en barras y por libras.

Siga reuniendo los cupones, candaditos, etc., para el NOVENO COLOSAL CONCURSO JABON CANDADO

MUSICA Y MUSICOS

MARGOT ROS EN EL AUDITORIUM.—El próximo sábado día 21 se efectuará en el gran Auditorium el séptimo concierto que el digno secretario de Educación doctor Anaya Murillo ha patrocinado en la Secretaría de Educación, organizado en la dirección de Cultura por la Sección de Bellas Artes.

Está dedicado a los niños de las Escuelas Públicas yen el se presentará la niña Margot Ros, cuyos talentos artísticos conoce el público musical de la Habana. Margot ejecutará un programa combinado con exquisito gusto en el cual figuran obras de Bach, Schubert, Schumann, Chopín y a petición su composición La Cajita de Música.

Presta su cooperación el Orfeón Infantil del Centro Castellanos, compuesto por 50 niños bajo la dirección del maestro Carlos M. Valles, el cual ofrece el himno «Adelante Juventud». Margot Ros dirigirá su Ave María, que ha sido armonizada por el maestro Valles.

Las localidades se están repartiendo. Se ruega a los directores de Escuelas, Colegios y Conservatorios soliciten sus entradas a la Secretaría, Sección de Bellas Artes antes del sábado. A-8713.

ANGELES TELLAECHE, ofrece esta tarde un recital de piano en el Lyceum a las seis. Bach, Chopín, Ravel y Albeniz son los autores que figuran en su programa.

EL CONCIERTO DE LA FILARMONICA—El próximo domingo en el teatro Nacional ofrecerá esta orquesta bajo la dirección del maestro Amadeo Roldán su concierto mensual. En él se presenta Beatriz Lama, como solista en el Concierto en la menor de Grieg.

LUISA PAGE.—Ofrece el próximo domingo en Campoamor un recital de Danzas a las diez de la mañana. Creaciones de la gentil bailarina en diversos estilos. Cooperan en su programa Esther Borja, Ernestina Lecuona, Joaquín Linares, Angelita Méndez.

MAGNIFICO PROGRAMA:— El que nos ofrece la Sociedad de Cuartetos el próximo sábado en la Sala Espadero a las cinco y media. El quinteto de Schuman una de las obras maestras del género cierra los números. Iniciados con el Cuarteto XXI, de Bozart. Son profesores de este grupo Juan Torroella, Vigilia Diago, J. F. Quiñones, Alberto Roldán y Fidelma G. de Torroella.

GRAN FESTIVAL BENEFICO PATROCINADO POR LA
Asociación de Detallistas de Víveres Unidos de la Habana
En todos los Jardines de "LA TROPICAL"
DOMINGO, 22 DE SEPTIEMBRE DE 1935
Dará comienzo a la una de la tarde
CINCO CONJUNTOS MUSICALES
Belisario López Quinteto Monrrey
Hermanos Martínez
Gloria Matancera Lírico Cubano 1935
Caballeros 50 cts. Damas Gratis

CORTES Y RETAZOS
Piel de Angel, Cortes a $2.00
3 Servicios, 50 Cts. 3
PERMANENTES
desde 50 cts.
Con maquinarias Europeas
GARANTIZADAS
Peluquería "GALIA"
NEPTUNO 36

LOS VETERANOS CONTRA EL RECONOCIMIENTO DEL SOVIET POR LOS EE. UU.

SAN ANTONIO, Texas, septiembre 18. (AP.)—El reconocimiento de Rusia soviética por parte del gobierno de los Estados Unidos fué criticada duramente hoy en una resolución aprobada por los veteranos de la guerra hispano-norteamericana que están celebrando su trigésima séptima reunión anual.

Dice la resolución aprobada que los agitadores comunistas «se han filtrado en 600 organizaciones y en 400 publicaciones de este país».

Otra resolución elogia al Gobierno por los esfuerzos que ha estado haciendo para evitar la guerar entre Italia y Etiopía.

Lea AVANCE todas las tardes. Dirigido por José I. Rivero.

M.E.C.D. 2016

¡alerta!
AL SERVICIO DEL PUEBLO
DIARIO INFORMATIVO Y DE ORIENTACION.

Goce de buena digestion. Sea Grueso, Fuerte, Saludable

Decídase por fin a reponer y endurecer sus carnes, a aumentar sus fuerzas, a desarrollar sus formas, a gozar de buena digestión; a sentirse "como un general", lleno de ánimo y de vida. Haga lo que han hecho ya millares de hombres y mujeres; lo que están haciendo hoy muchos millares; lo que mañana y pasado mañana y al día siguiente harán otros millares: tome CARNOL (pastillas) el antiguo y famoso específico para engordar. No cometerá Ud. un error al tomarlo; jamás le pesará. A las pocas semanas habrán aumentado sus carnes y fuerzas, su digestión habrá mejorado, será más rica la sangre que corra por sus venas, estará Ud. contento (o contenta), satisfecho, alegre de vivir. Ud. mismo recomendará el CARNOL a sus familiares y amigos. Siga un buen consejo, compre el CARNOL en cualquier botica y tómelo por algunas semanas, siguiendo las instrucciones que lleva el frasco.

Corte Pronto Las Afecciones de Los Riñones

Millares de personas que sufren de los riñones y de la vejiga han logrado librarse de la necesidad de levantarse a orinar durante la noche, de dolores en las piernas, nerviosidad, rigidez muscular, reumatismo, desvanecimientos, lumbago, ardores en la uretra, picazón, escozor, acidez y pérdida de la vitalidad, con la ayuda del Cystex, nuevo descubrimiento de un médico. Alivia, tonifica, limpia y repone los riñones irritados y adoloridos. El Cystex comienza a purificar la sangre a los 15 minutos de tomarse. Renueva la salud, la juventud y la vitalidad en 48 horas. Se garantiza que el Cystex le aliviará sus sufrimientos en una semana o se le devuelve su dinero. De venta en todas las boticas.

Si su droguista no lo tiene, escriba a J. A. Casanova. Apartado 1204, Habana.

¡Señora!
OCTUBRE
4
ES LA FECHA EN QUE SE PONDRA A LA VENTA EL
NÚMERO-ALBUM DE MODAS de INVIERNO DE LA REVISTA
Bohemia
150 PÁGINAS
20 ¢
ESPÉRELO

SOCIEDADES ESPAÑOLAS

CON MOTIVO DE SU VIGESIMO-NONO ANIVERSARIO, LA ASOCIACION CANARIA ORGANIZA BRILLANTES ACTOS

El Comité Ejecutivo de la Asociación Canaria, que preside nuestro distinguido amigo el correcto caballero señor Ignacio Padrón Hernández, se propone, con la cooperación de las Secciones de Sanidad, Recreo y Adorno, Propaganda, Fomento Económico e Intereses Morales y Materiales, celebrar con brillantes actos sociales el vigésimo nono aniversario de la constitución de la colectividad.

Una Comisión integrada por los señores Antonio Navarrete de Córdoba, Presidente de la Sección de Sanidad; Dr. Teobaldo Padrón Cruz, Presidente de la Sección de Cultura; Francisco Montes de Oca Falcón, Presidente de la Sección de Recreo y Adorno; y Francisco Díaz Vega, Presidente de la Sección de Propaganda; es la encargada de la confección del programa de los actos que deberán tener efecto en los días 8, 9, 10 y 11 de Noviembre próximo. Hasta el momento son ya varios los números acordados, figurando entre ellos la celebración de una gran Verbena, la proclamación de las damitas triunfadoras en el Concurso de Simpatía que con tanto acierto ha venido llevando a cabo la Sección de Propaganda, velada en el local social, visitas a las dervecerías «La Tropical» y «La Polar», inauguración de la Avenida del Dr. Miguel A. Díaz, en la Casa de Salud.

Prometen quedar los festejos conmemorativos de la fundación de la Asociación Canaria con gran brillantez y animación a juzgar por las noticias que se reciben del interior de la República, anunciando que vendrán comisiones de gran número de Delegaciones y representaciones para asistir a estas fiestas que serán de grata recordación para todos los socios y simpatizadores de la institución.

Oportunamente daremos cuenta del programa completo que confeccione la Comisión de Presidentes de Secciones a que hacemos referencia.

LA FECHA GLORIOSA DE LA RAZA SERA CELEBRADA CON INUSITADO ESPLENDOR EN EL CENTRO GALLEGO

Con una espléndida verbena como las que saben organizar los jóvenes de la Sección de Orden del Centro Gallego, habrá de conmemorarse este año la más gloriosa y trascendental efemérides de la Historia: el Descubrimiento de América, llamado por antonomasia la «Fiesta de la Raza».

Tendrá lugar la noche del sábado 12 de Octubre en las tres plantas del palacio de Galicia, que lucirá un bonito decorado alusivo al hecho histórico, prolongándose hasta la madrugada del domingo. Para esta verbena, que revestirá los caracteres de los grandes acontecimientos sociales se están planeando nuevas y subyugantes atracciones, las cuales iremos dando a conocer a medida que vayan llegando a nuestra noticia.

Las orquestas que figuran en las carteleras no pueden ser más selectas ni de más aceptación entre los bailadores que reiteradamente vienen mostrando por ellas sus preferencias: Belisario López, Antonio María Romeu, Hermanos Martínez, Sonora Matancera, Cubano 1927 y Quinteto Tomé. No se puede pedir más ni mejor en cuanto a música, pues es algo así como un talismán para los devotos de Terpsícore.

La pensión, según rezan también las carteleras, es de ochenta centavos los caballeros y las damas por invitación.

EN LOS DEPARTAMENTOS TECNICOS DEL SANATORIO «CONCEPCION ARENAL», SE RINDE HERMOSA LABOR

La fama de gran Sanatorio de que goza el que «Hijas de Galicia» posee en Luyanó, se justifica plenamente con los servicios que presta a sus miles de asociadas y asociados menores, por medio de la organización más perfecta de los distintos servicios médicos y la competencia de los facultativos que tienen a su cargo las distintas especialidades.

El departamento de Garganta, Nariz y Oídos, a cuyo frente se encuentra el reputado laringólogo Dr. Antonio F. Barrera, ha rendido durante el mes de Agosto, al igual que en meses anteriores, importante labor. Se han practicado 141 intervenciones quirúrgicas, de las que 94 han sido amigdalectomías, 46 adenoidectomías, y 1 resección sub-mocosa del tabique nasal.

El Dr. Guillermo Rivero es el competente auxiliar del Dr. Barrera en estas intervenciones, habiendo manifestado ya desde hace tiempo sus admirables condiciones y competencia que hacen esperar de él en el futuro la revelación de un notable laringólogo.

Consignaremos a la vez el número de tratamientos que, sin precisar operación, constituyen una demostración de la eficiencia del Departamento de Garganta, Nariz y Oídos del Sanatorio «Concepción Arenal». 506 asociadas han sido tratadas por el Dr. Barrera en sus afecciones laríngeas, de los oídos y de la nariz.

Y para finalizar la nota sobre tan importante departamento, podemos consignar que en días pasados se ha dado comienzo a los trabajos de reforma en este pabellón y que muy en breve será dotado de nuevo instrumental de acuerdo con las exigencias de los últimos adelantos quirúrgicos de esta especialidad.

SENTIDO FALLECIMIENTO

Nuestro estimado amigo Lisardo Vázquez, vocal de la Beneficencia Gallega y competente empleado de «La Benéfica», pasa por el dolor de haber perdido a su señora madre, la que falleció en Betanzos, Coruña, el día 19 del pasado mes.

Con tal motivo está recibiendo muchas manifestaciones de condolencia a las cuales unimos la nuestra, muy sincera.

FIESTAS PROXIMAS

SOCIEDAD JOVELLANOS: Gran baile en honor de sus asociados al próximo sábado por la noche en sus salones de Amistad esquina a Monte.

AGRUPACION ARTISTICA GALLEGA: Bella Fiesta de las Banderas el domingo, a las diez de la mañana. Y por la noche, a las 9, una velada cumbre con motivo de su aniversario.

PARTIDO JUDICIAL DE ARZUA: Plantación del Arbol Social y gran fiesta bailable el próximo domingo, a la una de la tarde, en los hermosos jardines de «La Cotorra», sitos en la Loma de la Cruz, Guanabacoa.

ASOCIACION DE ARTISTAS TEATRALES: Grandioso festival el próximo sábado por la noche en todos los jardines de «La Polar».

CLUB CARREÑO: Banquete de confraternidad social el próximo domingo, a la 1 p. m., en la finca Río Cristal, situada en la carretera de Vento.

UNA TARDE EN EL OESTE: Gran fiesta hípica-bailable el próximo domingo por la tarde en el Campo Polar.

DEPORTIVO CARMELO: Gran fiesta bailable el domingo por la noche en su bella terraza de Línea y 18, Vedado (paradero de los tranvías), amenizado por la orquesta de Calixto Allende y el Quinteto de José Tomé, antes los Barcaleses.

UNA PLAUSIBLE IDEA DE LA EMPRESA LA COTORRA

La conocida empresa «La Cotorra», cuyos jardines de la Loma de la Cruz en Guanabacoa disfrutan de merecida fama, acaba de enviar a las instituciones españolas que solicitan los jardines para celebrar fiestas un sugestivo «cuestionario», con el fin de acumular datos concretos respecto a dichas instituciones. Entre otras cosas solicita la mencionada empresa, fecha de fundación, nombre de los fundadores, fines de la sociedad, nombre de los directivos actuales, de los comisionados de fiestas, de las integrantes del Comité de Damas, etc.

De esta manera, la empresa de don Claudio Conde realiza una labor eminentemente práctica, inclusive para simplificar un tanto el trabajo de los cronistas, ya que oportunamente facilitará a estos los detalles que se deriven de ese cuestionario. Por tanto, las sociedades que se dispongan a utilizar los jardines «La Cotorra», no deben escatimar esfuerzos para complacer a tan simpática empresa.

EN LA FINCA BASTIEN SE CELEBRARA LA FIESTA DE «SAN MIGUEL Y REINANTE»

Según nos comunica nuestro buen amigo José Ramón Penabad, presidente de la comisión de Fiestas de la sociedad galaica «San Miguel y Reinante», el entusiasmo que existe para la estupenda fiesta bailable del día 29 en los salones de la finca «Bastién» —situada en Paseo y Zapata, Vedado—, es sencillamente extraordinario. No obstante haberse distribuído ya numerosas entradas, siguen las peticiones a granel, por parte de los asociados de dicha institución, quienes tienen derecho a participar de la misma, así como sus amistades.

Aparte de que dicho acto será amenizado por los mejores conjuntos musicales capitalinos, habrá interesantes sorpresas para los bailadores.

No olviden los chicos de «San Miguel y Reinante» solicitar las invitaciones en la peletería «Saratoga», situada en Dragones frente a Martí, donde el mencionado señor Penabad atiende con la máxima gentileza a sus visitantes.

ACTOS PARA HOY

CENTRO ASTURIANO: Junta de Presidentes de Secciones a las cuatro de la tarde en el palacio social. Y por la noche, a las ocho y media, junta de Intereses Materiales, Asistencia Sanitaria, Recreo y Adorno, Delegaciones y Enseñanza.

ASOCIACION CANARIA: Junta ordinaria del Comité Ejecutivo a las nueve de la noche en sus salones de Prado y Neptuno.

HIJOS DEL AYUNTAMIENTO DE PASTORIZA: Junta de la Directiva y de la Sección de Propaganda, a las ocho p. m. en el Centro Gallego.

NATURALES DEL CONCEJO DE NAVIA Y CONCEJO DE CUDILLERO: Junta de Directiva por la noche en el Centro Asturiano.

COMO VIENEN FUNCIONANDO LAS MAGNIFICAS ESCUELAS DEL CENTRO DEPENDIENTES

La Academia de la Asociación de Dependientes del Comercio se divide en tres secciones: la de las clases especiales para señoritas en horas de la mañana, la de las clases primarias para menores y la de las clases nocturnas para mayores de 14 años.

En horas de la mañana funcionan las enseñanzas de Corte y Costura, Solfeo y Piano y Taquigrafía y Mecanografía. En horas de la tarde las escuelas de enseñanza elemental, para niñas y niños, y en horas de la noche funcionan las escuelas de comercio, con tres cursos, y la escuela libre.

Por la noche tienen los jóvenes oportunidad de cursar teneduría de libros, aritmética superior y mercantil, gramática, composición, caligrafía, mecanografía, taquigrafía, inglés.

La escuela de comercio se compone de cuatro grupos, que corresponden a cuatro títulos, los siguientes: Tenedor de Libros, con tres años de estudios; Corresponsal, con tres años de estudios; Taquígrafo-mecanografista, con un año de estudio, y Mecanografista con un año.

El horario de clases, combinado, permite al estudiante aprovechar su tiempo.

MATRICULA ESCOLAR Y ORFEON INFANTIL DEL «CENTRO CASTELLANO»

No han luchado en balde los miembros de la Sección de Instrucción durante el tiempo que recesaron las clases del plantel «Cervantes», por ser época de vacaciones y hoy día, después de abierto el curso escolar 1935 a 1936, ha afluído una notable cantidad de alumnos a las clases diurnas y nocturnas, llenando plenamente las aspiraciones de los mantenedores de este importante sector de la cultura nacional.

Sigue aún abierta la matrícula en el plantel «Cervantes», a fin de complacer las numerosas peticiones de muchos asociados. Por tal razón, se ha dispuesto la ampliación del plazo que se había fijado en un principio.

Independientemente del horario escolar que rige, escrupuloso y exacto, se están llevando a cabo los ensayos del Orfeón Infantil que prepara nuevos sorprendentes números.

LOS ARTISTAS TEATRALES Y SU FESTIVAL DEL 21 EN LOS JARDINES «LA POLAR»

La grandiosa Verbena que la Asociación de Artistas Teatrales celebrará el próximo sábado 21 en los jardines y estadium de la Cervecería «La Polar», ha despertado un interés que tiene su justificación, puesto que será una fiesta como no se ha presenciado jamás. Todos los artistas que se encuentran en la Habana, sin excepción alguna, tomarán parte en la misma, ofreciendo lo mejor de su repertorio.

Los conjuntos musicales que dirigen Belisario López, Antonio M. Romeu, Sonora Matancera, Hermanos Martínez, Quinteto Barcalés, Septeto Encanto, de Silvio Díaz; Pennsylvania Orchestra y la Orquesta sonora El Salvador, tendrán a su cargo la parte bailable.

Sesenta centavos es el precio que se ha señalado a las entradas de los caballeros y las damas tendrán acceso a la fiesta por rigurosa invitación, que pueden obtener en Animas número 32, altos.

FIESTA TEJANA-BAILABLE EL DOMINGO EN LA POLAR

Todo está debidamente preparado en el «Campo Polar», para la original fiesta del próximo domingo día 22. «Una tarde en el Oeste» es el nombre sugestivo de esta grandiosa tarde típica tejana.

La orquesta Gris con su cantante Fernando Collazo, el Sexteto Bolero 1935 y el afamado quinteto Barcalés tendrán a su cargo la parte bailable.

A las dos en punto de la tarde comenzará el espectáculo. El gran Rodeo que compartirá con el baile las delicias de los asistentes, está compuesto de 15 actos diferentes, en los que se podrá apreciar el más completo conjunto de cow-boys. Las acrobacias a caballo, la monta de potros y novillos cerreros, la suerte del lazo, el impresionante bull-dog y demás números del programa de Rodeo, tendrán en constante espectación a los fanáticos. Entre los niños se sorteará un precioso pony. El «conservese» de la entrada de niños lleva un número, que servirá para dicho sorteo.

Esta fiesta monumental está organizada por Azua y Eguileor, con la cooperación del ganadero cubano Sergio Miró, que tienen su oficina en la Manzana de Gómez número 246 A.

EL CLUB LUARQUES DARA SU FIESTONA EL 13 DE OCTUBRE EN SANS SOUCI

El Club Luarqués, de la Habana, siempre se ha distinguido en la organización de sus fiestas, máxime si estas las organiza en obsequio de sus asociados.

Según nos informa el activo presidente de la Sección de Fiestas, señor Manuel Alvarez, siguiendo la tradición de dar una fiesta anual para los asociados, este año se están ultimando los detalles de la que tendrá efecto el día 13 de Octubre en Sans Souci, bella finca situada cera de Arroyo Arenas.

Almuerzo estupendo, música escogida y otras diversiones que se indicarán en su día, todo ello en un lugar elegante, de belleza indiscutible, capaz de satisfacer las exigencias de los más amargados.

Como se ve, el presidente del Club, señor Benigno Pérez Norman, y el Presidente de la Sección de Fiestas, señor Manuel Alvarez, saben organizar actos verdaderamente trascendentales, contando, desde luego, con la pericia indiscutible de Jesusín Castrillón, que aparenta no romper un plato y resulta que acaba con la vajilla..

Gacetillas

BELGICA Y VIOLETA: «OS PRESENTO A MI ESPOSA»

Bélgica este popular y simpático cine, de la mejor temperatura, situado en Egido y Corrales, teléfono A.9128 ha combinado para hoy el siguiente y grandioso programa. Comedia y variedad Maravillosa y regia super joya «Os presento a mi esposa» de S. Sidney. Sensacional y emocionante producción «La Ley del Oeste» de Randoph Scott. Mañana Roberta y El embrujador de Manhattan.

«VIOLETA» este acreditado cine de Monte Rastro teléfono M-3238, por sus inmejorables programas, anuncia para hoy en tanda y noche dos preciosas cintas. Comedia y variedad. Suntuosa exquisita super joya muy valiosa «El diario de una mujer» por Silvia Sidney. Estupenda y muy interesante producción «Os presento a mi esposa» de S. Sidney. Mañana Roberta o Hijo del divorcio.

FLORENCIA: «EL CASO DEL PERRRO AULLADOR»

Dos muy grandes películas forman el interesante programa que hoy exhibe en el gran cine Florencia, de San Lázaro y San Francisco, teléfono U.6758. Función de 2 a 11.30 Precios hasta las 6.30 mayores 10 diez y niños cinco, después mayores 15 y niños 10. Comienza con variedad matretono. Estupenda y atractivo perro aullador» de Warren William Magistral producción «Aquí viene la armada» de James Cagney. Mañana «Rayito de sol» y «Charlie Chan en Londres».

Juzgan el dia 26 a los acusados de un grave delito

Para el 26 del mes en curso ha sido señalado por la Audiencia de Camagüey el juicio oral de la causa seguida contra diez procesados por la muerte del que fué Segundo Administrador de los Ferrocarriles Consolidades, señor José Romero, acaecida el 6 de Julio del pasado año en la Ciudad de Camagüey, achacándose la inducción del hecho que está calificado por el Ministerio Fiscal y por la acusación particular, de asesinato cualificado, con la concurrencia de agravantes, a Aurelio Varona y como autores materiales se señala, por esas mismas partes, a los hermanos del anterior, José Orlando Varona, a Manuel Fernández, Mariano Velázquez, Argimiro Verde, Argelio Lastre, Francisco Arredondo, José Delgado y Pedro Santaló, para todos los que instan aquéllos la pena de muerte.

Actúa de acusador particular, a nombre de los familiares de la víctima, el doctor Francisco Varona Roura, que fuera Teniente Fiscal del Tribunal Supremo hasta el año 1933 y de defensor el Dr. Gastón Godoy Loret de Mola, letrado de esta capital de reconocida capacidad y reputación profesional, que defiende a los tres hermanos Varona y a Manuel Fernández, estando las defensas de los demás procesados a cargo de los doctores Calixto Massó, José de la O y A. Betancourt, letrados camagüeyanos.

Este juicio tiene la particularidad de haber sido suspendido en múltiples ocasiones y la de que estuvo a punto de celebrarse durante el período de vacaciones último, teniendo el Tribunal Supremo que designar dos Magistrados de la Audiencia de Santa Clara y dos de la de Oriente,—éstos fueron los doctores Adolfo Fernández Junco y Armando Gobel—para que completaran el tribunal de cinco magistrados, dándose, pues, el caso de que Magistrados de distintas provincias tuvieran que actuar; pero se suspendió, una vez más.

De ahí que, seguramente, el juicio se celebrará ese día 26, pues no hay indicios de que haya causa de que se suspenda y, además, la Audiencia camagüeyana tendrá en cuenta esas continuadas suspensiones para no dilatar, más aún, la situación incierta en que se encuentran desde hace tiempo los procesados.

LOS FAMILIARES QUIEREN QUE SE LES JUZGUE AL FIN. Precisamente obra en nuestro poder la instancia que los familiares de los repetidos procesados han dirigido al Secretario de Justicia y al Presidente del Tribunal Supremo,—doctores Andrés Domingo Morales del Castillo y Juan Federico Edelmann—, para que sean juzgados, al fin, los encausados.

Esa instancia, suscrita por las señoras Eva Morales de Varona, Caridad Lastre Vda. de Varona, Carmen Moreno de Delgado, Beatriz González Vda. de Fernández, Josefa Escobar de Velázquez, Caridad Torre Vda. de Arredondo, Matilde González de Delgado, María E. Brunet de Fernández y Justina Salgueiro Vda. de Lastre, hace constar que por múltiples inconvenientes no ha podido comenzar el juicio; que la acusación particular ha sido apercibida; que debido a la existencia de testigos de otras provincias los señalamientos tienen lugar siempre fuera del término de diez días, con lo cual cada suspensión significa enorme demora; que tienen la seguridad de que no volverá a suspenderse porque el perjuicio que el o les irrogaría, como les ha irrogado las anteriores suspensiones, sería irreparable; que los procesados llevan catorce mese de prisión preventiva; y que están seguras que los señores Magistrados de la Audiencia camagüeyana están animados del mejor deseo y que la Secretaría de Justicia podrá prestarle la colaboración necesaria, ya sea brindándole personal o de otra manera para que puedan vencerse las circunstancias que están determiando tan lamentable dilación.

96% DE ALUMNOS CUBANOS HAY EN EL CENTRO ASTUR

Con un cupo de matrícula que ya iguala al volumen de alumnos que finalizaron el curso pasado, el Centro Asturiano demuestra su pujanza en materia de Instrucción y el prestigio de que goza entre las familias. Muchas inscripciones nuevas propiciadas por el deseo de concurrir al plantel «Jovellanos» ponen de relieve lo que en a enseñanza primaria y secundaria representa esta institución, donde el noventa y seis por ciento del alumno es de procedencia cubana; magno aporte a la obra educacional del país.

Superar los alumnos matriculados en años anteriores es empeño ferviente de la actual Sección de Instrucción; el competente profesorado y la excelente Dirección con sus éxitos ayudan a convertir en realidad ese deseo.

En estas escuelas se ofrecen los seis grados de enseñanza primaria para varones y hembras, cada sexo en aula separada, habiendo maestras para las niñas y maestros para los niños. Las clases especiales para señoritas enseñan las siguientes materia: Mecanografía, Taquigrafía, Inglés (primero y segundo curso), Aritmética Mercantil, Teneduría de Libros, Solfeo y Piano, Corte y Confección y Labores a Mano y a Máquina.

Con el recibo de asociado o asociada se tiene derecho, sin otro costo adicional, a matricularse como alumno en estas escuelas. Y el recibo de socio ya se sabe que incluye la asistencia sanitaria y la farmacéutica. Esfuerzo ingente de una institución que es orgullo nacional.

CRONICA CATOLICA

ACTOS CATOLICOS QUE SE ANUNCIAN PARA MAÑANA EN LAS DIVERSAS IGLESIAS

EN LA IGLESIA DE LA MERCED.

En la iglesia de la Merced, se viene celebrando en la presente semana, el Jubileo Circular en honor de Jesús Sacramentado y la Novena a Nuestra Señora de la Merced.

Ambos actos católicos se ajustan al siguiente programa:

A las 8:30 a.m. Misa cantada, después de la Misa, ejercicio de la Novena con gozos cantados. Terminado el novenario la exposición del Santísimo Sacramento por el Jubileo Circular.

A las 5:30 de la tarde, estación, Santo Rosario, Trisagio, sermón, reserva, novena a Nuestra Señora de la Merced con gozos cantados, Salve y despedida a la Reina de las Mercedes.

Las socias de la Muy Ilustre Esclavitud de la Merced, deben asistir con el Escapulario, insignia de los cofrades de la Merced.

Las personas que deseen imponerse el Escapulario de la Merced, dirijanse al Director R.P. Bruno García, C.M., en la sacristía del templo.

EN EL COLEGIO DE SAN AGUSTIN

En la iglesia parroquial del Santo Cristo, los profesores y alumnos del Colegio San Agustín, ofrecerán su homenaje semanal al Sagrado Corazón de Jesús consistente en Misa armonizada a las 8 a.m. Después de la Misa, bendición con el Santísimo.

El Colegio San Agustín está dirigido por los Padres Agustinos de la Habana.

EN LA IGLESIA DE REINA.

A las 8 a.m. Misa cantada en honor del Sagrado Corazón de Jesús. Después de la Misa, bendición del Santísimo.

Es la ofrenda semanal al Corazón de Jesús por el Apostolado de la Oración de esta iglesia.

Se invita a los Celadores y Socios del Apostolado.

EN SAN NICOLAS DE BARI.

A las 8 de la mañana, Misa cantada, plática y ejercicio de los viernes en honor del Santo Cristo de Limpias.

Se invita a sus devotos.

EN LA IGLESIA DEL CARMEN.

A las 9 de la mañana, Misa solemne, plática y ejercicio en honor de Jesús Nazareno.

La Camarera señora María Barquín de Pérez, invita a sus devotos.

EN LA IGLESIA DE SAN FRANCISCO.

A las 8 am., Misa cantada, ejercicio y adoración del Lignum Crucis. A las 7:15 de la noche, Corona Franciscana, Vía Crucis y adoración del Lignum Crucis.

EN LA IGLESIA PARROQUIAL DE JESUS, MARIA Y JOSE.

A las 9 a.m. Misa cantada por escogidas voces, bajo la dirección del organista parroquial, señor Tomás de la Cruz. Después de la Misa, exposición, piadoso ejercicio, bendición y reserva, terminándose con el Himno a Jesús Nazareno.

El Párroco, R. P. Francisco García Vega, suplica la asistencia a las Esclavas de Jesús Nazareno.

EN LA CAPILLA DE CRISTO POBRE.

En la Capilla de Cristo Pobre, sita en Habana y Chacón, solemne Novenario a Cristo Pobre, a las 4 de la tarde.

Se ruega la asistencia a los congregantes de Cristo Pobre.

HA REANUDADO SUS CLASES LA ESCUELA NOCTURNA DE EL SAVADOR, EN EL CERRO

El lunes 16, comenzó sus clases nuestra escuela que practica la más alta caridad: la escuela «El Salvador» del Cerro, donde tantas obreritas reciben una labor altamente plausible. Muchas trabajan de día, y de noche, cuando están libres, rinden una tarea a todas luces beneficiosa.

El Padre Viera, que tanto se desvive por ayudar a las clases menesterosas de la sociedad y que no cuenta con más recursos para atender a su escuela que aquellos que dominan las almas buenas, espera no caerá en el olvido.

EL PADRE PLACIDO LLANES DE LA COMPAÑIA DE JESUS TRASLADADO A S. DE CUBA

El R. P. Plácido Llanes, Sacerdote de la Compañía de Jesús de la iglesia de Reina, en la cual ejercía con gran fruto la sagrada predicación, la enseñanza superior catequística y la Dirección de las Archicofradías de la Purísimo Corazón de María y la de la Asunción en sufragio de las benditas almas del Purgatorio. Gran confesor pasaba largas horas en el Santo Tribunal de la Penitencia. Pero todos sus entusiasmos y anhelos eran por la enseñanza del Catecismo. El estableció permanentemente en Reinauna escuela para formación de Catequistas.

Todos los domingos en la misa de ocho en bellísima pláticas doctrinales enseñaba el Catecismo a los mayores. Ha redactado gran número de escritos sobre la enseñanza del Catecismo y sobre los grandes catequistas de la iglesia, siendo muy celebrados los publicados sobre San Pedro Canisio y San Roberto Belarmino, S. J.

Los ha publicado anónimos en esta Sección Religiosa, instándonos a su publicación, pero negándose a firmarlos.

Nuestro amadísimo Prelado, Monseñor Manuel Ruíz, le había designado director Diocesano de la Catequesis en las Diocesis de la Habana y Pinar del Río.

La obediencia le ha trasladado a la Iglesia de la Compañía de Jesús del colegio de Dolores en Santiago de Cuba.

Deseamos al muy querido Padre Llanes, S. J. muchos éxitos en Santiago de Cuba, a la mayor gloria de Dios y eterna salvación de las almas.

SOLEMNE FIESTA A LA VIRGEN DE LA CARIDAD EN EL TEMPLO DE LA MERCED

La Venerable Comunidad de Padres Paules de la iglesia de la Merced y la Asociación de Nuestra Señora de la Caridad en la misma establecida celebraron con gran pompa la festividad de Nuestra Señora de la Caridad.

A las 8 a.m., hubo misa de comunión general, que celebró el M.R.P. Antonio López Izaguirre, Visitador de los Padres Paules de Cuba.

Además de los asociados y devotos de la Caridad comulgaron los socios de la Milagrosa, los cuales celebran la comunión mensual el segundo domingo de mes que este año coincidió con la fiesta anual de la Virgen de la Caridad del Cobre, Patrona de Cuba. Misa y comunión fueron armonizadas con bellísimos motetes.

En el altar mayor del templo, a las 9 de la mañana, tuvo lugar la grandiosa función. El referido altar mayor y su presbiterio, aparecían engalanados con profusión de plantas y flores y las banderas de la Iglesia y de Cuba.

Ofició de Preste el R.P. Ignacio Maestro Juan C.M.; de Diácono, el P. Esteban Barbarín, C.M., y de Subdiácono, el R.P. Gregorio Arranz, C.M.

Se desplegó toda la grandiosa pompa de las grandes solemnidades católicas, para las cuales se presta de manera excepcional este grandioso templo.

Después del evangelio, un sabio matancero, el R.R.P. Dr. Florencio García, autor de varias obras de gran mérito científico y orador elocuentísimo, pronunció un magnífico panegírico de la Augusta Patrona de Cuba, su amada Patria, demostrando como Ella fué desde los días del descubrimiento, la verdadera Madre del pueblo de Cuba que como tal la venera, pues recibió y recibe continuamente grandes beneficios de su bondadosa Maternidad.

Prueba como María es Madre de Dios y Madre de los hombres, y de una manera especial Madre especialísima de los cubanos, los cuales como buenos hijos, tienen que sentirse ofendidos por aquellos que no corresponden a la tolerancia que se tiene con su culto disidente, pidan el pueblo les lleve las estampas, medallas e imágenes de la Caridad para cambiarlas por falsas y mutiladas Biblias para después destruirlas por el fuego.

El pueblo de Cuba, ha dado digna respuesta a los que no quieren a María por Madre, acudiendo a los templos en mayor número que en años anteriores, mientras que millares de peregrinos se dirigieron a visitar al Santuario del Cobre.

Hace observar que la Virgen dice a Cuba: «YO SOY LA MADRE DE LA CARIDAD», lo cual impone a los cubanos el deber de amarse como hermanas y no odiarse como enemigos.

Tenemos dos caminos a seguir: el del amor, que nos hará felices en el tiempo y en la eternidad.

El del odio, que nos acarreará la infelicidad temporal y eterna.

Pide a la Patrona de Cuba, gracias y bendiciones para esta República, exhortando a seguir a María, fecundo de paz y concordia, porque Ella es la Madre de la Caridad.

Fué muy ensalzado.

El gran coro de la señorita Titi Escobar y los señores Pedro y Antonio Pardo, interpretaron de manera magistral, acompañados al órgano por el maestro señor Francisco Gámez la Misa de Ravanello, a tres voces; el Ofertorio, Ave María de Rubinstein y el Himno Nacional a la Patrona de Cuba.

Después de la misa se organizó por el Director de la Asociación de Nuestra Señora de la Caridad, Padre Bruno García, a quien especialmente son debidos estos cultos, una grandiosa procesión a la cual asistieron la Colonia de Angeles del Colegio-Asilo San Vicente de Paúl, los asociados de la Caridad y de la Milagrosa, los cuatrocientos niños y niñas, alumnos del Catecismo de la Merced, los cuales portaban las banderas de la Patria y de la Iglesia, incontable número de fieles y la Comunidad de Padres Paules de la Merced.

La venerable imagen de la Patrona de Cuba iba en elegante carroza, que adornó con admirable gusto artístico el Hermano Bartolomé Tobar, quien con el P. Bruno y el Padre Subirán, C.M., dirigió la procesión que resultó altamente majestuosa.

Durante este recorrido procesional, la señorita Titi Escobar, cantó el Ave María, de García; la señora Graciela Lewenhoup, interpretó el Ave María de Kan.

Recogida la procesión, se entonó el Himno Nacional de la Patria. A continuación, el P. Bruno García, consagró a los niños a la Patrona de Cuba, siendo un acto muy simpático y altamente conmovedor.

Distribuídos los recordatorios, se cantó por todos los asistentes el Himno Nacional a la Patrona de Cuba, reinando fervoroso entusiasmo.

Reciban la Comunidad, la Asociación y de un modo especialísimo el P. Bruno García, C.M., nuestra felicitación por el brillantísimo homenaje tributado a la Patrona de Cuba en el día de su fiesta anual.

M.E.C.D. 2016

Viboreñas

Ruega las «Viboreñas» hoy el re-
rato de este amiguito muy querido,
de los estimados esposos señora
D-Villiers y el querido ex-
Cristopulo Amado Randín.

Amadito en la anterior semana
celebró sus días, y no me fué posi-
ble dedicarle esta demostración de
cariño, que le dedico hoy muy ex-
presivamente.

CLUB DEPORTIVO ESTRELLA. — En sus elegantes salones de Santa Irene y Flores se efectuó el recibo bailable de este próspero y novel Club que por Secretario tiene al activo joven y estimado amigo Aurelio García Dulzaides, siendo un éxito, pues asistieron incontables figulinas que disfrutaron de una agradable noche, hasta cerca de las dos de la madrugada.

He aquí la relación, no exacta de las figulinas:

La lindísima rubia Rosita Pereira, muy admirada flor-sonriente,

Consuelo Quintero, Mercy y De la Abeja, Olguita Mujica, Olga y Nena Chacón, Carmelina Vilalta, Isolina Viento, Bertha Martínez, María del Carmen Varela Zequeira, Isolina y Estrella Díaz, María Valls, Laudelina Villate, Teresa Agramonte, Caridad Gómez, Irma Valdés Herrera, Josefina Sánchez, Martha Puebla, Amalia Collado, María Luisa Díaz, María Valencia, Mirian Casas, Sinamara Martínez, Sarah Ruiz, Emilia Díaz,

Nelly Gómez, Esperanza Puig, Zilia y Esmeralda Canals, América Sevilla, Candita Revuelta, Aurora Vázquez Elsa Suárez, María y Juana María del Castillo, Justa C. Fuste, Camila y Evangelina Nartínez, Tina Bonich, Renée Moreno, Nena Cañalo, Lalita García Eloísa Rodríguez, Ana María Trevejo, Rosa Negro, Fidelina Sáez, Conchita Pando, Carmita Méndez Isabel Zayas, Dora Sariol, Adela Suárez.

Carmelina Vidal, María Luisa y Charity Bestard, Chiquitica Cabrera, Nena Chacón Rosario Novella. Concepción Neda, Carmelina Valdés, Lola Pazos. Graciella Olivé. Carmita Sáez. Rosita García, Olguita Romero Ramona y Teresa Armstog, Rosa González, Adelina Villar, Sarah Betancuort. Amalia Díaz. Elena Gómez. Bertha García, Marina Pérez Bebita López, Belén Jiménez, Adela Suárez. Marcy del Valle y la simpatiquísima Presidenta del Comité Femenino del Casino de Santos Suárez, Estela González.

Era entre todas el tema la gran verbena HA-CHA-CHA la noche del cinco de octubre, que ocupará unos terrenos anexos, dado que no será posible contener en los salones de este Club la enorme concurrencia que asistirá, lo que desde ahora auguro teniendo en cuenta las invitaciones solicitadas y los billetes de caballeros ya adquiridos.

HA-CHA-CHA hará época en los anales de nuestras más brillantes tertas.

EL DIA PERIODISTICO. — No es posible que nuestras Sociedades y Clubes permanecieran «indiferentes» a este nuestro día, ya que nosotros no lo somos, y así lo demostramos constantemente, y su entusiasmo hará que el DIA PERIODISTICO en nuestra Ciudad Nueva tenga una sincera manifestación de simpatía a la Prensa.

En los momentos en que escribo estaba terminado el programa de fiestas que se celebrarán, y son muchos los ofrecimientos que se están recibiendo, que habrá que seleccionarlos, para no hacerlos interminables, y tengan cabida en las 24 horas de ese día.

Es inútil decir que las figulinas nuevas darán el mejor ejemplo de entusiasmo, y su indispensable y valioso concurso nos dará el más rotundo éxito.

Iré dando a conocer los números que se acuerden.

LOS SANTOS DE HOY. — Santa Constancia y Pomposa y los señores Genaro Nilo, Elías, Rodrigo Alfonso Orozco.

Deseo mi primer saludo a la respetable dama Constancia Vélez viuda de Quevedo, y a su linda nieta la encantadora figulina Constancita Quevedo, adorada hija de los estimados esposos señora María Rodríguez y el señor Agustín Quevedo Vélez.

Hoy impedida tan admirada vivaracha de recibir a sus amistades, por reciente luto.

Los santos que hoy señala el calendario tienen varias fechas, y sin embargo una determinada felicitación.

Primero entre todos a los apreciables señores Rodrigo Saavedra y Pierra, Rodrigo Rodríguez, el querido contratista Rodrigo López.

Al distinguido amigo señor Elías Martínez Mesa, Presidente del Centro Castellano.

Pasa sus días hoy, muy feliz se lo deseo.

FRANK EMILIO. — Es el niño ciego, que no contando con el preciado don de la vista, de pruebas de su actividad en sus constantes labores artísticas, habiendo constituido una orquesta que ha de obtener muchos éxitos, pues la forman buenos artistas como él.

Frank Emilio háme hefho un cortés ofrecimiento, diciéndome que recibe órdenes para toda clase de fiestas, en Juan Abreu número 51, letra A, en Luyanó, teléfono X-1640.

Preséntase una oportunidad de favorecer a este infortunado niño que en sus juveniles años, y en su eterna noche, sonríe siempre en una gran conformidad.

Le quedo muy agradecido a su ofrecimiento y le deseo todo el éxito que se merece.

MARIO SORONDO. — Tan apreciable compañero, que dedica todas sus actividades a empresas teatrales, ha tenido la atención de participarme que el día cinco del próximo octubre será inaugurado el teatro «Yara», en la Avenida de Concepción y calle Novena, de una construcción especial que le permite ser trasladado a otros terrenos.

Me es imposible hoy dar más pormenores de las labores de Mario Sorondo, el convecino activísimo, que bien merece el triunfo de los más incansables luchadores.

BODAS DE SEDA. — Los cuatro años de casados cumplen hoy los jóvenes esposos, bella dama Luisita Pons y Miró y el cumplido amigo Julián Medina y Bernal, cuyo hogar es alegrado con la presencia de un precioso ángel terrenal, la niña «Minita», que ya ha cumplido los tres años, y es una muñequita muy «tirana» con los autores de sus días.

Para Luisita y Julián son dedicados mis más cariñosos votos porque lleguen a celebrar sus Bodas de Diamante, los sesenta años de casados, y sea... ¡alguno de sus nietos quien los felicite!, esperanza que acaricio, ya que mi nietecito Héctor sabe escribir meojr que muchos queridísimos «confreres»...

RESTABLECIDA. — Lo está ya una figulina que muchos admiradores cuenta por su amenísimo trato y por su gracia inimitable.

Isabel María del Villar, que por unos días padeció una pertinaz dolencia, de la que felizmente no será operada.

Le dedico mi más expresiva enhorabuena.

CUMPLEAÑOS.—Cumple hoy los seis años, el petit-gentleman «Faustico» Padrón y Oliva, único heredero de los esposos señora Ana Oliva y el atento convecino señor Fausto Padrón,

Yo deseo que los dichosos autores de sus días lo vean siempre disfrutar de larga y saludable vida.

LUISITO LOURO CRESPO. —Mi simpatiquísimo amiguito «Panolito», adorado hijo de los apreciables esposos señora Carmen Crespo y señor Antonio Louro, es ya en sus cinco años alumno del Kindergarten del gran colegio «Nuestra Señora de Lourdes», de las cultas Madres Filipenses, que ven en él a uno de sus más inteligentes parvulitos, pues ya ha obtenido un premio.

Yo felicito a Carmen y a Antonio pues «Panollito» ha de ser su más legítimo orgullo, y su precóz inteligencia les permitirá celebrar muy frecuentes triunfos.

Urbano del Castillo.

Suprima Vd radicalmente sus dolores de cabeza

Este remedio NATURAL cura todos los trastornos de mismo origen.

SUS dolores de cabeza son la consecuencia de esta peligrosa pereza intestinal, a la que casi todo el mundo está sujeto, y que trae consigo las más graves perturbaciones: fatiga, insomnios, almorranas, granos, ataques de gota.

No tiene Vd. más que un medio para reeducar sus intestinos naturalmente, asegurando la desintoxicación total de su organismo y suprimiendo los desórdenes que provoca: tome Vd Te Franklin.

Muy agradable de beber, el Te Franklin le librará de sus jaquecas, aún sean crónicas.

Procúrese hoy mismo este maravilloso producto natural. Es una nueva salud que Vd. compra para mañana.

De venta en todas las Farmacias.

HAGA VD. UN ENSAYO GRATUITO

Pida Vd hoy mismo una muestra gratis de TE FRANKLIN al Farmacéutico depositario:
DROGUERIA DE JOHNSON
Obispo 30 - HABANA

TE FRANKLIN

Aceite KABUL
la brillantina que quita las canas y no mancha ni delata.
De venta en las farmacias.

Sor Ma. de San Francisco de Sales de Villagenis, Superiora del Asilo «El Buen Pastor» informa que la rifa de un automóvil Packard y un juego de mesa de veinte y ocho piezas, que rifaba dicha institución, para el sorteo último de Septiembre de la Lotería Nacional; tiene el permiso de transferirla para el último sorteo de Diciembre del corriente año de 1935. Lo que pone en conocimiento para los que tengan tomadas papeletas para dicha rifa.

666 Líquido-Tabletas Gotas para la nariz. Caramelos

Domina la **MALARIA** en tres días. **CATARROS** en un día

Tónico y Laxante

¡COMO FANTASMAS QUE RESURGEN A LA VIDA!

Millares de niños que estaban decaidos, con mal color y faltos de apetito, han recuperado su peso, alegría y buena salud, —gracias al maravilloso VERMIFUGO "MACHADO" —el específico contrá los parásitos intestinales.

No más lombrices
Vermífugo MACHADO
No necesita purgante.
El que recetan los médicos
LABORATORIOS MACHADO S. A.
M-2544 Egido No. 8 M4425

Lea AVANCE todas las tardes. Dirigido por José I. Rivero.

Dr. Valdés Anciano
M-1794. PRADO No. 20.
Exclusivamente enfermedades Nerviosas y Mentales.

CRONICA HABANERA

(Continuación de la Pág. SIETE)

EL ALMUERZO DE AYER

En el Habana Yacht Club, tuvo lugar en horas del medio día de ayer, un almuerzo en honor de las bellas señoritas Digna Armengol y López del Campillo y Mina Alvarez y López Madrazo.

Las señoritas Armengol y Alvarez, contraerán matrimonio en este mes, y de esta manera fueron despedidas de la vida de solteras por sus amigas.

En torno de ellas se sentaron.

Señoras: Paquita López de Alvarez de la Campa; Luz Lombard de Monteavaro; Frances Sarmiento de Llano; Paulina De Beche de Machín; Cuca Alvarez de Hevia; Carmen Fernández Valle de García Mon y M. Alvarez de la Campa de Fernández Lazcano.

Señoritas: Clara Gamboa, Choli Alvarez de la Campa, Malvina García, Luz Marina Cabezas, Josefina de la Cotera, Cucu Pacetti, Josefina y Dulce María Basarrate, Herminia Véliz y López, Olga Quílez, Josefina Madrazo, Corita Agüero, Carmen Pérez Cañal, Matildita Pedraza, Cristina Falla, Ofelia Weber y María Carlota Méndez.

BODA POSPUESTA.—La boda de la señorita Elena Gómez Boada, con el ingeniero Carlos Merín y Sell, no se celebrará hoy, como se había anunciado.

Por enfermedad del contrayente, ha tenido que ser pospuesta para fecha próxima, que ya daremos a conocer en su oportunidad.

CEREMONIA NUPCIAL.—En la Parroquia del Vedado se celebró ayer una simpática y lucida ceremonia nupcial en la que unieron sus destinos la señorita Margarita Lecuona y Quintero y el señor Ignacio Blanco y Fernández de Orujedo.

Dicha ceremonia, verificada a las seis de la tarde, congregó numerosa concurrencia.

La linda novia llegó hasta el altar elegantemente ataviada.

Como un detalle de alta novedad llevaba el velo salpicado de gardenias y prendido a las sienes por un cintillo de azucenas.

Exquisito trabajo que corrió de cuenta de «El Clavel», el gran jardín de los hermanos Armand, cuyos floristas incomparables tuvieron a su cargo también la confección del ramo de mano, que era todo de gardenias, precioso.

Fueron padrinos la señora Manola Quintero de Rojas, madre de la novia, y el señor Vicente Blanco, padre del novio.

Testigos por ella: los señores Virgilio Costa, Ernesto Hermoso, doctor Francisco Oti y Julio Fernández Rojas.

Por el novio: los doctores Alberto Blanco y Alfredo Botet y los señores Emilio López Lubián y Eradio López.

Acompañó a la novia hasta el altar una corte de honor adorable formada por las señoritas Clara Blanco, Tiva Díaz, Emilia López, Josefina Flores Estrada, Hortensia Norabuena y Victoria Flores Estrada.

Como «flower girl» iba la monísima niña Olguita Hermoso.

La boda notarial se verificó en horas del medio día de ayer ante el doctor Juan Andrés Lliteras y fueron testigos de ese acto, por la novia, los señores Vicente Blanco Jr. y Enrique Alvarez Uriarte, y por el novio, los señores Antonio Lorenzo y Luis Rodríguez López.

OPERADA.—En la Clínica Bustamante Núñez, en el Vedado, ha sido operada de apendicitis en días pasados la bella señorita Marina Stevens.

Operación feliz practicada con magnífico resultado por el doctor Gonzalo Aróstegui.

Un pronto restablecimiento le deseamos.

EN EL CARMEN.—En la iglesia de Nuestra Señora del Carmen han contraído matrimonio la encantadora señorita Araceli Pardo y Pirez y el joven Manuel Dieppa Moreyra.

Fueron padrinos la señora Engracia Pirez viuda de Blanco y el señor Dionisio Pardo y Pardo.

Los testigos.

Por parte de la novia firmaron los señores Tomás Moreyre y Núdez, Ramón González Rodríguez, Nicolás Blanco Herba y Vicente Anaya Alfonso, y por el novio, los señores Dionisio Pardo y Pirez, Constantino Pirez y Pirez, Baldomero Pirez y Manero y doctor Manuel Pailat Pardo.

Desde la «Casa Trías» el afamado jardín, tan favorecido por las novias elegantes, llegó a manos de la gentil Araceli el ramo nupcial.

Era un modelo muy original y muy bonito tejido todo con gardenias.

EXPOSICION.—El sábado, a las cuatro de la tarde, tendrá lugar en la conocida casa de cuadros «El Arte» la apertura de una exposición interesantísima.

Exposición de trabajos realizados por las alumnas de las Academias Gratuitas de Artes Prácticas o Aplicadas que sostiene la mencionada casa.

Abrirá dicha exposición la señorita María Ariza, profesora de Historia del Arte de la Academia San Alejandro, con una amena disertación.

DE ALTA.—Desde el sábado se encuentra convaleciendo en su residencia de Linea y M, en el Vedado, el doctor Eduardo Fontanills, distinguido médico de la Asociación de Dependientes.

El doctor Fontanills, que acaba de ser sometido a una delicadísima operación quirúrgica, seguirá atendiéndose en su casa bajo el tratamiento del doctor Manuel Betancourt, notable especialista, a quien se debe el acertado diagnóstico.

Hacemos votos por su total restablecimiento.

EN LA PARROQUIA DE JESUS DEL MONTE.—El lunes, a las nueve y media, se celebró en la Iglesia Parroquial de Jesús del Monte, la boda de la encantadora señorita Trina Ponce y Ozeguera con el señor Rolando Prieto Solís.

Dicha ceremonia congregó numerosa concurrencia en el hermoso templo, que lucía las galas de una decoración floral primorosa obra de los artistas de «El Clavel» el favorito jardín de Marianao.

La señorita Ponce hizo una novia lindísima.

Se completaba su elegante «toilette» con un precioso ramo, creación de «El Clavel», hecho todo de gardenias, con caídas de las mismas flores.

Fueron padrinos la madre del novio, señora Mercedes Miranda viuda de Prieto Solís, y el padre de la novia, doctor Manuel de Jesús Ponce y Chaple, recto Juez de Instrucción de Manzanillo.

Como testigos por parte de la novia firmaron el doctor Juan Federico Edelman, Presidente del Tribunal Supremo; los doctores Rafael Quintana y Felipe Carbonell, y los señores Ricardo Edelman, Raúl Prieto Solís y Francisco Ozeguera.

Y por el novio, el capitán Carlos de Rojas, Jefe de la Policía de Marianao; el teniente de dicho Cuerpo, Higinio R. Borbonet; el doctor Jesús Barraqué, y los señores Adolfo Miranda Salazar, Aurelio García Guzmán y Eduardo de la Torre.

La boda notarial se celebró el domingo en la residencia de la novia, ante el doctor Jesús María Barraqué Neyra y fueron testigos de este acto, por ella, los señores Constantino Santos, Cándido Valdés y José Ponce y Chaple y por él, los señores Manuel Alonso, Pedro Alonso Fernández y Mario Ponce y Ozeguera.

Ha pedido la Cámara de Comercio de Santa Clara, que se ponga en vigor el decreto sobre manipulación del café

En la citada provincia las autoridades hacen caso omiso de los términos de esa ley, lo que ocasiona perjuicios a la industria. Faltan organismos que puedan dar «conduces»

SANTA CLARA, Septiembre 18. DIARIO. Habana.—Ante el incumplimiento por parte de muchas autoridades de esta provincia del Decreto-Ley número 63, referente al manejo del café, la Cámara de Comercio de Santa Clara, que preside el señor Abundio Rodríguez, comerciante muy estimado, ha dirigido telegramas al señor Secretario de Comercio y Presidente del Instituto Cubano de Estabilización del Café en la Secretaría de Agricultura dándole cuenta de ese particular ante el grave perjuicio que ocasiona a los tostaderos y almacenistas de café. Dicen así ambos despachos telegráficos:

"Señor Secretario de Comercio.—Habana.— Honorable señor: Como Presidente de la Cámara de Comercio de esta ciudad y a la vez en gestión que todo ciudadano tiene el deber de ejercitar velando por el más ordenado cumplimiento de las Leyes y observando que en muchos Municipios de esta Provincia nada se realiza en cumplimiento del Decreto Ley número 163 de 22 de Agosto último, cuyo Decreto Ley declara ilícitos el Comercio y la Industria que se ejerzan en forma clandestina. No podemos dejar de elevar como por este medio elevamos a esa Secretaría de su digno cargo la protesta de esa falta de actuación por autoridades que están en el caso de conocer las leyes y tienen el deber ineludible de hacer que se observen y cumplan. Por lo que rogamos se ordene no dilatar más la aplicación de la Ley evitando acrecentar los fraudes de la plaga de clandestinos y el daño que éstos hacen al comercio honrado evitando también posibles prevaricaciones ya que el artículo V de la Ley alcanza en su penalidad a los que de algún modo faciliten la existencia y desarrollo del clandestino." El otro telegrama dice así:

"Señor Presidente del Instituto Cubano de Estabilización del Café. Secretaría de Agricultura.— Habana.— Señor: Acabo de recibir noticias de Placetas informándome que ayer fueron ocupadas por autoridades de aquella localidad 300 libras de café tostado por falta del "conduce" amparador de dicho café y como en Placetas y otras poblaciones no hay representación de ese Instituto nos vemos en el caso de rogar a esa presidencia disponga con la más eficaz urgencia lo conducente a evitar que este hecho pueda pasar sin la debida sanción que establece el Decreto Ley número 63, y su reglamento para que no sean éstos burlados ni lo sea tampoco la Ley recientemente promulgada que prohibe comercio clandestino. Atentamente, Abundio Rodríguez."

Muy respetuosamente,

(F) Abundio RODRIGUEZ
Presidente

Armando A. MACHADO,
Corresponsal

GRAN VENTA FIN DE TEMPORADA

95 CTS.

¡¡¡Monumental!!! Kimonas de seda bordadas a mano, que valen a $5.00. Igual diseño a **$2.48**

SEGUIMOS BOTANDO LA MERCANCIA..!

¡¡¡Sensacional!!! Trajes de Warandol Indiam, color firme, de 1 a 8 años. Valían a $1.75. Igual diseño a **95c.**

A MENOS del COSTO Y EL PUBLICO APROVECHANDOSE

SEDAS DE OTOÑO

La más brillante colección de sedas para el Otoño, que ha llegado a la Habana, se está exhibiendo en esta venta.

SEDAS ESTAMPADAS

Sedas Frías Estampadas, de Otoño, en 100 diseños distintos, 2 varas por ... **95c.**

Triple Romano de seda, Estampados divinos, de $1.50 vara, 1 vara por **95c.**

Sedas Puras Estampadas, preciosas, de $1.25 vara, 1½ vara por ... **95c.**

Crepé Mongol de seda, en 200 Estampaciones, de $1.25 vara, 1 vara por ... **95c.**

SEDAS COLOR ENTERO

Tafetán de la mejor calidad en 70 colores de moda, 1¼ vara por ... **95c.**

Moarés clase etxra, en los colores más de moda, de $1.50 vara, 1 vara por ... **95c.**

¡OFERTA ESPECIAL!

WARANDOL BELGA DE LINO PURO, PARA SABANAS EN BLANCO Y COLOR DE 3 VARAS DE ANCHO QUE VALE $2.00 VARA
PRECIO ESPECIAL, $1.20 VARA

HOTEL

NUEVA ISLA
EL MAS CENTRICO

NOTA IMPORTANTE
PARA LOS PEDIDOS DEL INTERIOR ES INDISPENSABLE ENVIAR EL IMPORTE PARA LOS GASTOS DE EXPRESS MENENDEZ HNOS.

LA NUEVA ISLA
LA CASA DE MEJORES ARTICULOS Y MAS BAJOS PRECIOS

200 HABITACIONES
HABITACIONES CON COMIDA DESDE $1.75
HABITACIONES SOLAMENTE DESDE $1.00
30 APARTAMENTOS

HOTEL

NUEVA ISLA
EL MAS FRESCO

EN LOS QUINCE

En esta fecha cumple los quince años la graciosa señorita Leopoldina Loureiro Alonso. Por tan fausto motivo ofrecerá una fiesta en la elegante residencia de sus padres en el Vedado. Muchas felicidades le deseamos.

Luis DE POSADA.

Muñecas preciosas, vestidas y desvestidas
CASANOVA - OBISPO 70

Para el malestar que produce una digestión tardía y difícil y que impide toda clase de trabajo, tome la **PEPSINA Y RUIBARBO BOSQUE**

Arrestado uno de los miembros de la banda de «Ojo Bello» por el subinspector Raimundo Aragón

El Subinspector de la Policía Secreta Nacional, Raimundo Aragón, arrestó ayer, en Zulueta y Animas, al menor mestizo, nombrado Gilberto Yáñez, vecino de Concordia número »95, por haberlo sorprendido en los momentos que de un automóvil que estaba al costado del Mercado de Colón, y que es de la propiedad de las Hermanitas de la Caridad, sustraía una gamuza y dos bombillos, que se le ocuparon, siendo reconocidos dichos objetos por el chauffeur nombrado Pedro Rodríguez, vecino de Dolores y 11, en Lawton. Fué entregado el menor a su madre para que lo presente en el Juzgado Correccional de la Sección Segunda. Este menor pertenece a la banda del célebre delincuente, Rogelio (a) «Ojo Bello».

DR. ARMANDO CABRERA
RADIOLOGO
De vuelta de su viaje al Congreso de Gastro-enterología de Bruselas ha comenzado sus exámenes y tratamientos, en San Miguel 116. M-1885

CIENCIAS COMMERCIALES

Preparación práctica y completa para una carrera mercantil. Administración de Negocios, Contabilidad, Comercio y Transportes, Taquigrafía, Mecanografía. Todos los estudios relativos al comercio. Con la enseñanza práctica del inglés. Varios Deportes.

Estudiantes son admitidos en cualquier época del año. Curso del otoño se abre el 3 de Septiembre. Pida catálogo, anual en inglés y prospecto en español. Diríjase a

PEIRCE SCHOOL
OF BUSINESS ADMINISTRATION
PHILADELPHIA PENNSYLVANIA, U. S. A.

LA TOS LASTIMA LOS TEJIDOS BRONQUIALES
CREO-TERPINA WAMPOLE
ALIVIA LA IRRITACION Y AFLOJA LA FLEMA
ACEPTE SOLAMENTE EL WAMPOLE LEGITIMO

Centro Médico Quirúrgico
Servicios Médicos
CLINICA PROPIA EN EL VEDADO
Línea esquina a 1 F-5500 - F-6201

E.C.D. 2016

EL GATO NEGRO
CACHEIRO Y HERMANO

UN GALLO TAPADO DE "EL GATO NEGRO" LO HARA A USTED POSEEDOR DEL PREMIO DE $70,000
IGUALMENTE PODEMOS OFRECERLE LOS $200,000 DEL **EXTRAORDINARIO** DEL DIA 9 DE OCTUBRE

Adquiera su billete en EL GATO NEGRO para el sorteo del día 25 y cobrará el Premio de $70,000. $10 el entero y $1.00 la hoja, Ya tenemos a la venta los del gran sorteo extraordinario de Octubre 9, a beneficio del Hospital Anti-tuberculoso «Joaquín G. Lebredo» a $25.00 el entero y $2.50 la hoja; más franqueo para el Interior.

Corra tras la fortuna jugando billetes de El Gato Negro - Aquí vendimos el 28,829 - $10,000

CAMBIO DE MONEDAS.
Operamos en todas cantidades.— Pida Cotización.

Obispo 00.—Telfs. A-7780, A-0000.
Galiano y Zanja.—Telf. A-9298.
Obispo y Aguiar.—Tlf. M-4017.

$525,000

Es la totalidad a repartir en Premios para el Gran Sorteo Extraordinario "Pro Hospital Antituberculoso JOAQUIN G. LEBREDO que se ha de celebrar en la Habana el día 9 de Octubre.

Háganos su pedido hoy mismo:

Enteros: $25.00.— Hoja, $2.50.— Fracción, 0.25.

Incluya franqueo. Mande giro postal o cheque intervenido a la orden de Cándido Souto.

TENEMOS LOS $70,000 DEL DIA 25

LA ISLA

La Casa de la Suerte.
Galiano y San Rafael.
Habana.

ORO
Cubano: 1.62.
Americano: 1.63.
CAMBIAMOS MONEDAS,
Cubana, Americana y extranjera.

MATANCERAS (Por MANOLO JARQUIN)

AIDA PARDO.—En sus natales.

Para festejar tan grato acontecimiento y para rendir pleitesía a tan linda señorita, nos reunimos en la noche del sábado un numeroso grupo de sus amigos, que con Fernando Artamendi y Cuca Leiva, como leaders, ofrecimosle un simpático homenaje, consistente en una comida bailable.

En aquella casa de Allende, en las alturas de Bellamar, donde es fama que tanto la cocina española como la criolla, tienen en su «chef» a un verdadero pontífice en el arte del buen yantar.

Bellamente decorado el salón con palmas y con flores, se dispuso en su centro la mesa, en torno a la cual reinó durante toda la noche el baile, sin que decayera un instante la animación.

Parmis les invitées a esa comida de Aidita Pardo, que tantas, tantísimas simpatías ha sabido conquistarse entre nuestra juventud, recuerda el cronista, con Fernando Artamendi y Cuca Leiva, a José Miguel Vallejo y Nena Zapico; a José Marí Pita y Juanita Domínguez; a Miguel Viera y Luisita Varela; René Peña y Luisita Santavaya, que chaperoneaban al grupo gentil de la jeunesse entre las que figuraban las Duque de Heredia, Gina, Esther y Zenaida, Graciella y Pura Peña, Yuya Rodríguez, Estela Zapico, Coquito Jaén, Gisela Rutzen y Delia Rodríguez.

Garcons de estas encantadoras eran los doctores José Ignacio González, Alberto Jiménez Plá y Tomasito Cruz, y los jóvenes Juan Ponjuán, Jorge Díaz, Tato Duque de Heredia, July Castañer, Vicente Arces, José Villar, Pepe Boffill, Luis Rodríguez, Eduardo Alfonso y Bernardo Rodríguez.

Tenía por compañero Aidita Pardo a Manolo Zapico, y me cupo la satisfacción de ocupar con el simpático tocayo una de las cabeceras de la mesa, que presidía la encantadora festejada.

Hasta bien entrada la noche se bailó en Allende y del improvisado bar en el que oficiaban ya Artamendi, ya el popularísimo «Poli» o Tato Duque de Heredia, brotaban los ponches y los cocktails, en rivalidad grandísima.

Fué una fiesta animada, divertidísima, de la que conservamos, cuantos a ella asistimos, los más gratos recuerdos.

Se repetirán estas comidas chez Allende.

Y para la próxima, que se señala para fecha cercana, daré cuenta en breve en estas «Matanceras».

OPERADA.—En la Clínica Matanzas.

Por el joven cirujano doctor Luis Tapia Dávila, fué sometida a una delicada intervención quirúrgica, la respetable dama Nela Bennet de Carballo, madre de la señora de Ramón Díaz y de la gentilísima Yara Carballo.

El estado post-operatorio de la señora Bennet no puede ser más satisfactorio ni más feliz el éxito de esa operación, en que nuevamente se anota un gran triunfo el doctor Tapia.

EL DR. RAFAEL MARIA ANGULO.—Nuestro huésped.

En compañía del Dr. Oswaldo Valdés de la Paz viene a Matanzas mañana, para tratar de la organización del «Día del periodista», el presidente de la Asociación de la Prensa de Cuba, perteneciente a muy ilustre familia de la Yucayo.

Así me lo participa en carta que tengo a la vista y en la que también dirige a nuestro querido compañero Ovidio Salvador Santana.

De esta visita, preliminar de cuanto en Matanzas ha de organizarse para el «Día del periodista», hablaré nuevamente en mi próxima correspondencia.

DON MANUEL ALBUERNE.—Rebasó la crisis.

Momentos de angustia infinita han sido los de estos pasados días para los familiares del decano de los periodistas matanceros.

Estuvo gravísimo Don Manuel, pero la ciencia del Dr. Filomeno Rodríguez, el ilustre cardiólogo, lo ha devuelto a la vida y trata de devolverle por completo la salud.

Amigos numerosos de la familia Albuerne han desfilado durante estos días de la gravedad de Don Manuel para interesarse por su estado.

Que cuanto antes podamos dar cuenta de su total restablecimiento, con nuestros deseos.

VIAJEROS.—A los que despedir.

Ha embarcado para los Estados Unidos, donde continuará sus estudios, el cumplido y caballeroso joven Julián Fierro y Piñar, que figuró en la tripulación de la canoa del Tennis, en las regatas efectuadas el pasado domingo.

También ha abandonado nuestras playas, para un largo e interesante viaje, el doctor Miguel Caballero y Cil, inteligente y prestigiosísimo abogado de nuestro foro.

Y para la Habana, ya respuesto de un todo de la operación a que se sometiera la anterior semana, el joven Huberto Gonzjlez Horta.

Au revoir!

UN ALMUERZO.—En elegante mansión.

Lo ofrecieron el domingo 15, en su residencia de la calle de Independencia, los esposos Sixto García y Esther Polanco, al eminente jurisconsulto habanero Dr. José Agustín Martínez y su interesante esposa, la dama tan elegante Elisa Silverio, padres políticos del actual alcalde habanero, Dr. Guillermo Belt.

Se contaba entre los comensales a ese ágape, el Jefe Militar del Distrito, teniente coronel Pino Donoso, y el auditor del Regimiento «Plácido», Dr. Fernando Neughart.

Completaban la tablet, las dos hipas de los esposos García-Polanco, Teresita y Esther Pura, esta última la prometida del capitán Eduardo Argilagos, cuyas bodas están señaladas para el 11 del próximo octubre.

Después de admirar las bellezas de Matanzas y sus alrededores tan pintorescos, regresaron a la Habana los esposos Martínez-Silverio, satisfechísimos de su breve estancia en ésta.

FELIX U. CASAS.—De nuevo en la brecha.

Ha vuelto a hacerse cargo de la dirección de «El Imparcial» el muy querido amigo y excelente compañero.

Al saludo que inserta ayer en las columnas del popular periódico, correspondemos con alborozo y con júbilo, porque bien sabemos, que espíritu del espíritu mismo de esa publicación, Félix U. Casas, no se concebía un nombre sin el otro.

Por los lectores del colega, tiene que ser recibida la nueva con el mismo agrado y el beneplácito mismo con que la consigno en esta nota.

«El Imparcial» tiene de nuevo a su frente a quien lo engrandeció en todo momento y a quien fué su inspirador, su estandarte y su paladín más gallardo.

EN EL LICEO.—La fiesta del sábado.

Para pasado mañana se anuncia la velada y baile que, señalados para el pasado día 14, fueron pospuestos por dificultades en la organización de su programa.

Atractivos numerosos tendrá la parte de velada de esa fiesta, y para el baile ha sido contratada una orquesta cuyo nombre diré mañana.

Y a propósito del Liceo, voy a dar cuenta aquí del estado en que se encuentra el campeonato de hand ball, que desde hace días viene atrayendo a nuestro club, a los sportmen matanceros todos.

Tiene Flor ganados cuatro juegos y perdido uno; Meléndez, tres ganados y uno perdido, y Rabelo, cuatro ganados y tres perdidos.

Los otros players están con un average de dos por dos, dos por tres y uno por tres, y son ellos Randín, Jaén y Piedra.

Cartayita figura en primer puesto, con dos ganados en el score, y Virgilio Beato ha dado buena prueba de su sportmenship, porque no habiéndole favorecido la suerte en un solo juego, continúa esperando su hora, que seguramente le llegará.

EL DR. GONZALO CUNI.—Enfermo.

Guarda cama desde hace días padeciendo de un ataque de linfangitis, el ex-director de nuestro Instituto, a quien asiste su hermano, el gran clínico matancero doctor Cuní.

Imposibilitado de toda actividad se halla Gonzalo en su quinta de las alturas de Simpson, a donde van a visitarlo sus amistades, para interesarse por su estado.

Una semana más tendrá el doctor Cuní que permanecer bajo el tratamiento que se le ha impuesto y con el que esperamos verlo cuanto antes restablecido.

DEL GRUPO INDICE.—Gratas nuevas.

En la última junta celebrada por la directiva que preside Alvarado, se acordó presentar ante este público a la señorita Fabiola Capdevila y Cabarrocas en exposición de sus obras pictóricas, que forman legión.

Será en el Liceo esa exposición.

También presentará el Grupo Indice al Dr. Mario Dihigo, gobernador del Rotary Club, y uno de los radiólogos más eminentes de la República, en trabajos interesantísimos sobre Rayos X.

UN BABY.—Alegría de un hogar.

Los esposos José Alonso Tuñón y Rosalina Fernández besan alborozados a un hermoso muchacho, que ha venido a complementar la dicha y la ventura de su hogar.

Tanto el estado de la señora Fernández de Tuñón como el de su babyto, es satisfactorio en extremo.

Lo que muy complacido pongo en conocimiento de sus amistades.

MAXIMINO VARELA.—De nuevo entre nosotros.

Después de una ausencia de varios años ha vuelto a establecerse en Matanzas, quien por tan largo tiempo, con el inolvidable Salgueiro, estuvo al frente de la Casa de la Singer, en esta ciudad.

Un experto, quizás único hoy aquí en el arreglo de máquinas de coser el señor Varela, a quien con un simple aviso a su residencia de Paseo de Martí número 6, pasará en seguida a donde se le llame.

Los reveses de fortuna nada han entibiado ni el carácter ni el tesón del hombre que, rico y acomodado, figuró en nuestro comercio con bien ganado prestigio.

¡Wlcome, amigo Varela!

FELICITACIONES.—En la fecha de hoy.

Es la primera para el párroco de la Catedral, Dr. Jenaro Suárez, que celebra hoy su onomástico.

Hasta su retiro de San Carlos, llegarán hoy para el virtuoso sacerdote pruebas de la estima y el afecto que se le tiene en esta sociedad.

También celebra su santo el capitán Jenaro Núñez, Jefe de la Policía Municipal de Matanzas.

Muy querido entre sus subalternos como en nuestros círculos sociales, el capitán Jenaro Núñez, será objeto hoy de pruebas inequívocas de cariño y simpatías.

Felicidades a esos dos Jenaros.

LA ULTIMA NOTA.—Para enviar mi enhorabuena a los esposos Justo Ojanguren y Silvia Caballero, quienes desde la madrugada del pasado viernes ven aumentada su prole con la llegada de una nueva matancerita, que forma el número cuatro de su descendencia.

Manolo JARQUIN.

Del Mundo Científico

EL CANCER Y EL RADIUM ARTIFICIAL

SAN FRANCISCO. (IPS.).—En el tratamiento del cáncer se usa extensivamente la acción destructiva que poseen los rayos Gamma del Rádium; y, su aplicación se limita a contactos momentáneos del Rádium con los tejidos cancerosos. El uso del Rádium por su activa acción destructora es sumamente limitado, y, jamás, se podría considerar la invención de Rádium o de preparaciones de Rádium ya que esto causaría la muerte del individuo mucho antes de efectuarse la destrucción del cáncer.

Ahora, gracias al doctor Ernesto O. Lawrence, de la Universidad de California, tenemos el «Rádium artificial» que tiene la excelente propiedad de emitir los rayos Gamma por quince horas consecutivas y luego regresa a su inactivo y natural estado de cloruro de sodio, o sea «sal común».

El doctor Lawrence, famoso físico-químico investigador, obtiene el «Rádium artificial», sometiendo el cloruro de sodio a un bombardeamiento eléctrico, de las partículas positivas, de un tubo de 4.000,000 voltios que bombardean los átomos de dicha sal con una velocidad de 16,000 kilómetros por segundo.

El «Rádium artificial» podrá ser usado en inyecciones y su costo será ínfimo en comparación con el Rádium. Además, el «Rádium artificial» podrá ser producido en grandes cantidades.

UN NUEVO TRATAMIENTO PARA EL CANCER

ROCHESTER, Minn. (IPS).—Ciertas afecciones que resultan de una infección sifilítica, han sido, desde hace mucho tiempo, tratadas dándole al enfermo una infección palúdica y luego después tratándole por paludismo que es una enfermedad más benigna y más fácil de curar.

Hoy, los doctores A. E. Osterbarg, J. A. Bargen, y B. T. Horton, de la «Clínica Mayo», han seguido el mismo precedente, al producir en un enfermo canceroso, el envenenamiento por medio del plomo, lo cual —en muchos casos— destruye el cáncer; y después el paciente es tratado por el envenenamiento del plomo que, a su vez, es también, una enfermedad fácil de curar.

NUEVOS OJOS PARA LOS CIEGOS

NEW YORK. (IPS.).—La restauración de la vista, aun a personas que han perdido el 98 por ciento de la visión normal, será posible, gracias a unos lentes «micro-visión» recientemente inventados por el doctor William Feinbloom, ex presidente de la Academia Americana de Optometría.

El doctor Feinbloom al presentar su informe ante dicha Academia, también presentó uno de sus enfermos, quien a la edad de cinco años perdió el 98 por ciento de la visión normal, y hoy puede leer con el uso de los anteojos de «micro-visión».

LA CEGUERA SIFILITICA Y LA FIEBRE ARTIFICIAL

DAYTON, Ohio. (IPS.).—Los doctores Arthud M. Culler y Walter M. Simpson, del Hospital «Miami-Valley», en un informe presentado ante las sociedades americanas y canadienses de Medicina, hicieron énfasis en el uso de fiebre artificial como un medio de cura para la ceguera resultante de las infecciones sifilíticas.

El doctor Culler expresó que la sífilis es la causa de 15 por ciento de los casos de ceguera; y que esta pérdida de la visión es capaz de ser restaurada por medio de la fiebre artificial, siempre que dicha enfermedad no haya causado ya degeneración o injuria permanentes a los órganos ópticos.

Tan excelentes progresos se han hecho en el uso de la fiebre artificial, que, esta es ahora, perfectamente controlada, gracias a cámaras especiales, donde, además, también se controla la humedad y pureza del aire. Su aplicación es fácil y sin ningún peligro.

SECRETARIA DE HACIENDA

DIRECCION GENERAL DE LA LOTERIA NACIONAL

Lista de los números premiados en el Sorteo No. 975, ordinario, celebrado en la Habana el día 18 de Septiembre de 1935.

(NUMEROS — PESOS)

DECENA

48. — 50

CENTENA

113. — 50, 144. — 50, 151. — 50, 158. — 50, 172. — 50, 211. — 50, 214. — 50, 225. — 50, 230. — 50, 231. — 50, 244. — 50, 266. — 50, 283. — 50, 290. — 50, 309. — 50, 310. — 50, 328. — 50, 346. — 50, 360. — 50, 362. — 50, 366. — 50, 368. — 50, 371. — 50, 393. — 50, 414. — 50, 424. — 50, 427. — 50, 432. — 50, 434. — 50, 459. — 50, 492. — 50, 563. — 50, 582. — 50, 656. — 50, 657. — 50, 748. — 50, 750. — 50, 764. — 50, 766. — 50, 833. — 50, 847. — 50, 885. — 50, 887. — 50, 892. — 50, 894. — 50, 925. — 50, 948. — 50, 956. — 50, 964. — 50, 988. — 50

MIL

1002. — 50, 1056. — 50, 1100. — 50, 1102. — 50, 1146. — 50, 1158. — 50, 1198. — 50, 1221. — 50, 1227. — 50, 1240. — 50, 1269. — 50, 1289. — 50, 1296. — 50, 1297. — 50, 1299. — 50, 1313. — 50, 1323. — 50, 1347. — 50, 1362. — 50, 1371. — 50, 1377. — 50, 1395. — 50, 1424. — 50, 1462. — 50, 1479. — 50, 1483. — 50, 1496. — 50, 1515. — 50, 1534. — 50, 1616. — 50, 1636. — 50, 1651. — 50, 1678. — 50, 1679. — 50, 1691. — 50, 1707. — 50, 1720. — 50, 1782. — 50, 1803. — 50, 1804. — 50, 1806. — 50, 1811. — 50, 1816. — 50, 1820. — 50, 1840. — 50, 1842. — 50, 1845. — 50, 1858. — 50, 1871. — 50, 1900. — 50, 1913. — 50, 1920. — 50, 1936. — 50, 1963. — 50, 1970. — 50, 1985. — 50, 1992. — 50

DOS MIL

2006. — 50, 2043. — 50, 2044. — 50, 2073. — 50, 2087. — 50, 2106. — 50, 2148. — 50, 2152. — 50, 2187. — 50, 2200. — 50, 2203. — 50, 2219. — 50, 2260. — 50, 2261. — 50, 2266. — 50, 2278. — 50, 2307. — 50, 2309. — 50, 2330. — 50, 2338. — 50, 2375. — 50, 2387. — 50, 2389. — 50, 2412. — 50, 2422. — 50, 2431. — 50, 2455. — 50, 2469. — 50, 2498. — 50, 2508. — 50, 2515. — 50, 2522. — 50, 2528. — 50, 2535. —100, 2540. — 50, 2544. — 50, 2564. — 50, 2567. — 50, 2580. — 50, 2595. — 50, 2597. — 50, 2598. — 50, 2600. — 50, 2605. — 50, 2613. — 50, 2642. — 50, 2645. — 50, 2663. — 50, 2664. — 50, 2679. — 50, 2690. — 50, 2696. — 50, 2706. — 50, 2724. — 50, 2731. — 50, 2749. — 50, 2755. — 50, 2758. — 50, 2771. — 50, 2785. — 50, 2810. — 50, 2818. — 50, 2824. — 50, 2834. — 50, 2859. — 50, 2860. — 50, 2885. — 50, 2947. — 50, 2952. — 50, 2954. — 50, 2987. — 50, 2993. — 50

TRES MIL

3039. — 50, 3053. — 50, 3067. — 50, 3068. — 50, 3107. — 50, 3109. — 50, 3113. — 50, 3138. —100, 3143. — 50, 3169. — 50, 3235. — 50, 3245. — 50, 3246. — 50, 3277. — 50, 3293. — 50, 3308. — 50, 3345. — 50, 3351. — 50, 3353. — 50, 3372. — 50, 3375. — 50, 3394. — 50, 3410. — 50, 3411. — 50, 3433. — 50, 3435. — 50, 3483. — 50, 3496. — 50, 3518. — 50, 3530. — 50, 3537. — 50, 3574. — 50, 3618. — 50, 3622. — 50, 3628. — 50, 3638. — 50, 3643. — 50, 3649. — 50, 3665. — 50, 3683. — 50, 3684. — 50, 3685. — 50, 3687. — 50, 3719. — 50, 3728. — 50, 3755. — 50, 3765. — 50, 3777. — 50, 3792. — 50, 3802. — 50, 3806. — 50, 3811. — 50, 3849. — 50, 3858. — 50, 3908. — 50, 3910. — 50, 3935. — 50, 3937. — 50, 3943. — 50, 3957. — 50, 3965. — 50, 3967. —100, 3979. — 50, 3982. — 50, 3990. — 50

CUATRO MIL

4004. — 50, 4006. — 50, 4022. — 50, 4026. — 50, 4036. — 50, 4042. — 50, 4046. — 50, 4058. — 50, 4061. — 50, 4068. — 50, 4118. —100, 4120. — 50, 4139. — 50, 4148. — 50, 4159. — 50, 4190. — 50, 4191. —100, 4215. — 50, 4219. — 50, 4225. — 50, 4242. — 50, 4251. — 50, 4257. — 50, 4266. — 50, 4270. —100, 4274. — 50, 4276. — 50, 4292. — 50, 4312. — 50, 4324. — 50, 4332. — 50, 4343. — 50, 4350. — 50, 4352. — 50, 4355. — 50, 4361. — 50, 4364. — 50, 4390. — 50, 4391. —500, 4392. — 50, 4406. — 50, 4411. — 50, 4418. — 50, 4424. — 50, 4435. — 50, 4442. — 50, 4457. — 50, 4567. — 50, 4578. — 50, 4637. — 50, 4658. — 50, 4660. — 50, 4663. — 50, 4669. — 50, 4683. — 50, 4685. — 50, 4706. — 50, 4719. — 50, 4767. — 50, 4786. — 50, 4789. — 50, 4801. —100, 4803. — 50, 4819. — 50, 4834. — 50, 4837. — 50, 4847. — 50, 4855. — 50, 4876. — 50, 4924. — 50, 4925. — 50, 4926. — 50, 4930. — 50, 4950. — 50, 4957. — 50, 4965. — 50, 4968. — 50, 4977. — 50, 4994. — 50, 4997. —100

CINCO MIL

5022. — 50, 5040. — 50, 5041. — 50, 5055. — 50, 5080. — 50, 5084. — 50, 5095. — 50, 5096. — 50, 5099. — 50, 5140. — 50, 5143. — 50, 5153. — 50, 5185. — 50, 5197. — 50, 5205. — 50, 5217. — 50, 5234. — 50, 5246. — 50, 5275. — 50, 5280. — 50, 5308. — 50, 5312. — 50, 5314. — 50, 5323. — 50, 5329. — 50, 5332. — 50, 5336. — 50, 5345. — 50, 5379. — 50, 5380. — 50, 5382. — 50, 5405. — 50, 5424. —100, 5442. — 50, 5447. — 50, 5456. — 50, 5458. — 50, 5461. — 50, 5475. — 50, 5493. — 50, 5498. — 50, 5514. — 50, 5524. — 50, 5533. —500, 5546. — 50, 5577. — 50, 5594. — 50, 5601. — 50, 5608. — 50, 5632. — 50, 5658. — 50, 5659. — 50, 5681. — 50, 5691. — 50, 5697. — 50, 5709. — 50, 5728. — 50, 5735. — 50, 5739. — 50, 5760. — 50, 5770. — 50, 5793. — 50, 5805. — 50, 5821. — 50, 5842. — 50, 5847. — 50, 5861. — 50, 5862. — 50, 5872. — 50, 5909. — 50, 5914. — 50, 5921. — 50, 5922. — 50, 5939. — 50, 5950. — 50, 5952. — 50, 5953. — 50, 5954. — 50, 5974. — 50, 5982. — 50

SEIS MIL

6023. — 50, 6053. — 50, 6065. — 50, 6083. — 50, 6087. — 50, 6088. — 50, 6089. — 50, 6108. — 50, 6140. — 50, 6148. — 50, 6169. — 50, 6175. — 50, 6211. — 50, 6227. — 50, 6268. — 50, 6279. — 50, 6280. — 50, 6281. — 50, 6304. — 50, 6325. — 50, 6404. — 50, 6423. — 50, 6431. — 50, 6438. — 50, 6446. — 50, 6449. — 50, 6462. — 50, 6466. — 50, 6508. — 50, 6533. — 50, 6539. — 50, 6540. — 50, 6573. — 50, 6582. — 50, 6589. — 50, 6600. — 50, 6618. — 50, 6632. — 50, 6649. — 50, 6673. — 50, 6676. — 50, 6681. — 50, 6684. — 50, 6688. — 50, 6698. — 50, 6759. — 50, 6792. — 50, 6805. — 50, 6835. — 50, 6885. — 50, 6887. — 50, 6904. — 50, 6922. — 50, 6934. — 50, 6965. — 50, 6975. — 50, 6988. — 50, 6999. — 50

SIETE MIL

7041. — 50, 7047. — 50, 7052. — 50, 7067. — 50, 7086. — 50, 7111. — 50, 7120. — 50, 7127. — 50, 7143. — 50, 7145. — 50, 7146. — 50, 7150. — 50, 7152. — 50, 7154. — 50, 7163. — 50, 7172. —500, 7222. — 50, 7228. — 50, 7252. — 50, 7263. — 50, 7264. — 50, 7285. — 50, 7286. — 50, 7297. — 50, 7315. — 50, 7345. — 50, 7371. — 50, 7378. — 50, 7401. — 50, 7415. — 50, 7422. — 50, 7424. — 50, 7436. — 50, 7464. — 50, 7469. — 50, 7470. — 50, 7517. —100, 7546. — 50, 7560. — 50, 7568. — 50, 7571. — 50, 7576. — 50, 7582. — 50, 7611. — 50, 7669. — 50, 7673. — 50, 7677. — 50, 7720. — 50, 7733. — 50, 7743. — 50, 7753. — 50, 7756. — 50, 7774. — 50, 7818. — 50, 7820. — 50, 7844. — 50, 7847. — 50, 7864. — 50, 7875. — 50, 7890. — 50, 7897. — 50, 7917. — 50, 7948. — 50, 7965. — 50, 7979. — 50, 7997. — 50

OCHO MIL

8004. — 50, 8008. — 50, 8017. — 50, 8029. — 50, 8048. — 50, 8056. — 50, 8093. — 50, 8106. — 50, 8123. — 50, 8134. — 50, 8140. — 50, 8149. — 50, 8170. — 50, 8200. — 50, 8213. — 50, 8243. — 50, 8250. — 50, 8261. — 50, 8266. — 50, 8300. — 50, 8304. — 50, 8326. — 50, 8361. — 50, 8395. — 50, 8439. — 50, 8448. — 50, 8452. — 50, 8510. — 50, 8511. — 50, 8534. — 50, 8566. — 50, 8571. — 50, 8582. — 50, 8631. — 50, 8641. — 50, 8644. — 50, 8657. — 50, 8659. — 50, 8660. — 50, 8672. — 50, 8685. — 50, 8692. — 50, 8699. — 50, 8700. — 50, 8703. — 50, 8708. — 50, 8722. — 50, 8758. — 50, 8765. — 50, 8781. — 50, 8782. — 50, 8790. — 50, 8792. — 50, 8796. — 50, 8798. — 50, 8800. — 50, 8821. — 50, 8834. — 50, 8861. — 50, 8874. — 50, 8884. — 50, 8890. — 50, 8911. — 50, 8943. — 50, 8983. — 50, 8985. — 50, 8996. — 50, 8998. — 50

NUEVE MIL

9030. — 50, 9034. — 50, 9075. — 50, 9082. — 50, 9087. — 50, 9101. — 50, 9117. — 50, 9138. — 50, 9139. — 50, 9147. — 50, 9182. — 50, 9197. — 50, 9241. — 50, 9244. — 50, 9248. — 50, 9295. — 50, 9324. — 50, 9340. — 50, 9343. — 50, 9348. — 50, 9357. — 50, 9358. — 50, 9381. — 50, 9415. — 50, 9423. — 50, 9424. — 50, 9429. — 50, 9431. — 50, 9450. — 50, 9458. — 50, 9464. — 50, 9495. — 50, 9498. — 50, 9506. — 50, 9514. — 50, 9517. — 50, 9533. — 50, 9554. — 50, 9557. — 50, 9583. — 50, 9587. — 50, 9588. — 50, 9592. — 50, 9601. — 50, 9612. — 50, 9614. — 50, 9618. — 50, 9631. — 50, 9648. — 50, 9658. — 50, 9666. — 50, 9705. — 50, 9706. — 50, 9718. — 50, 9733. — 50, 9741. — 50, 9746. — 50, 9757. — 50, 9800. — 50, 9814. — 50, 9830. — 50, 9839. — 50, 9855. — 50, 9872. — 50, 9881 — 50, 989?. — 50, 9917. — 50, 9921. — 50, 9937. — 50, 9945. — 50, 9948. — 50, 9976. — 50, 9982. — 50

DIEZ MIL

10009. — 50, 10017. — 50, 10024. — 50, 10025. — 50, 10038. — 50, 10040. — 50, 10045. — 50, 10081. — 50, 10084. — 50, 10089. — 50, 10098. — 50, 10124. — 50, 10130. — 50, 10134. — 50, 10152. — 50, 10154. — 50, 10177. — 50, 10186. — 50, 10239. — 50, 10247. — 50, 10260. — 50, 10293. — 50, 10307. — 50, 10308. — 50, 10331. — 50, 10346. — 50, 10380. — 50, 10384. — 50, 10418. — 50, 10450. — 50, 10500. — 50, 10516. — 50, 10544. — 50, 10566. — 50, 10599. — 50, 10633. — 50, 10654. — 50, 10658. — 50, 10673. — 50, 10681. — 50, 10692. — 50, 10693. — 50, 10732. — 50, 10748. — 50, 10751. — 50, 10753. — 50, 10754. — 50, 10760. — 50, 10764. — 50, 10771. — 50, 10806. — 50, 10811. — 50, 10813. — 50, 10819. — 50, 10823. — 50, 10833. — 50, 10843. — 50, 10855. — 50, 10862. — 50, 10883. — 50, 10897. — 50, 10904. — 50, 10919. — 50, 10942. — 50, 10963. — 50, 10964. —500, 10965. — 50, 10979. — 50, 10980. — 50, 10990. — 50, 10998. — 50

ONCE MIL

11023. — 50, 11035. — 50, 11060. — 50, 11107. — 50, 11116. — 50, 11127. — 50, 11145. — 50, 11170. — 50, 11174. — 50, 11218. — 50, 11229. — 50, 11270. — 50, 11277. — 50, 11278. — 50, 11301. c.— 50, 11302. c.— 50, 11302. a. 200, **11303.. 20,000**, 11304. p. 200, 11304. c.— 50, 11305. c.— 50, 11306. c.— 50, 11307. c.— 50, 11308. c.— 50, 11309. c.— 50, 11310. c.— 50, 11311. c.— 50, 11312. c.— 50, 11313. c.— 50, 11314. c.— 50, 11315. c.— 50, 11316. c.— 50, 11317. c.— 50, 11318. c.— 50, 11319. c.— 50, 11320. c.— 50, 11321. c.— 50, 11322. c.— 50, 11323. c.— 50, 11324. c.— 50, 11325. c.— 50, 11326. c.— 50, 11327. c.— 50, 11328. c.— 50, 11329. c.— 50, 11330. c.— 50, 11331. c.— 50, 11332. c.— 50, 11333. c.— 50, 11334. c.— 50, 11335. c.— 50, 11336. c.— 50, 11337. c.— 50, 11338. c.— 50, 11339. c.— 50, 11340. c.— 50, 11341. c.— 50, 11342. c.— 50, 11343. — 50, 11343. c.— 50, 11344. c.— 50, 11345. c.— 50, 11346. c.— 50, 11347. c.— 50, 11348. c.— 50, 11349. c.— 50, 11350. c.— 50, 11351. c.— 50, 11352. c.— 50, 11353. c.— 50, 11354. c.— 50, 11355. c.— 50, 11356. c.— 50, 11357. c.— 50, 11358. c.— 50, 11359. c.— 50, 11360. c.— 50, 11361. — 50, 11361. c.— 50, 11362. c.— 50, 11363. c.— 50, 11364. — 50, 11365. c.— 50, 11366. c.— 50, 11367. c.— 50, 11368. c.— 50, 11369. c.— 50, 11370. c.— 50, 11371. — 50, 11371. c.— 50, 11372. c.— 50, 11373. c.— 50, 11374. c.— 50, 11375. c.— 50, 11376. c.— 50, 11377. — 50, 11377. c.— 50, 11378. c.— 50, 11379. c.— 50, 11380. c.— 50, 11381. c.— 50, 11382. c.— 50, 11383. c.— 50, 11384. c.— 50, 11385. c.— 50, 11386. c.— 50, 11387. c.— 50, 11388. c.— 50, 11389. c.— 50, 11390. c.— 50, 11391. c.— 50, 11392. c.— 50, 11393. c.— 50, 11394. c.— 50, 11395. c.— 50, 11396. c.— 50, 11397. c.— 50, 11398. c.— 50, 11399. — 50, 11399. c.— 50, 11400. c.— 50, 11424. —100, 11426. — 50, 11428. — 50, 11431. — 50, 11482. — 50, 11487. — 50, 11535. — 50, 11537. — 50, 11538. — 50, 11542. — 50, 11548. — 50, 11549. — 50, 11564. — 50, 11589. — 50, 11607. — 50, 11624. — 50, 11630. — 50, 11649. — 50, 11662. — 50, 11670. — 50, 11684. — 50, 11690. — 50, 11691. — 50, 11693. — 50, 11695. — 50, 11700. — 50, 11733. — 50, 11737. — 50, 11803. — 50, 11821. — 50, 11907. — 50, 11914. — 50, 11939. — 50, 11945. — 50, 11956. — 50, 11989. — 50

DOCE MIL

12004. — 50, 12008. — 50, 12009. — 50, 12014. — 50, 12030. — 50, 12045. — 50, 12064. — 50, 12071. — 50, 12075. — 50, 12099. — 50, 12115. — 50, 12118. — 50, 12137. — 50, 12143. — 50, 12150. — 50, 12166. — 50, 12173. — 50, 12195. — 50, 12204. — 50, 12208. — 50, 12211. — 50, 12217. — 50, 12227. — 50, 12228. — 50, 12236. — 50, 12257. — 50, 12286. — 50, 12295. — 50, 12309. — 50, 12316. — 50, 12320. —100, 12329. — 50, 12413. — 50, 12427. — 50, 12443. — 50, 12448. — 50, 12499. — 50, 12501. — 50, 12502. — 50, 12512. — 50, 12516. — 50, 12557. — 50, 12615. — 50, 12627. — 50, 12632. — 50, 12633. — 50, 12638. — 50, 12670. — 50, 12688. —500, 12739. — 50, 12744. — 50, 12763. — 50, 12773. — 50, 12781. — 50, 12803. — 50, 12818. — 50, 12820. — 50, 12882. — 50, 12909. — 50, 12927. —100, 12947. — 50, 12961. — 50, 12970. — 50, 12974. — 50

TRECE MIL

13024. — 50, 13044. — 50, 13047. — 50, 13051. — 50, 13061. — 50, 13072. — 50, 13073. — 50, 13102. — 50, 13104. — 50, 13120. — 50, 13136. — 50, 13140. — 50, 13141. — 50, 13171. — 50, 13183. — 50, 13191. — 50, 13211. — 50, 13258. — 50, 13289. — 50, 13296. — 50, 13311. — 50, 13315. — 50, 13332. — 50, 13334. — 50, 13360. — 50, 13389. — 50, 13411. — 50, 13453. — 50, 13495. — 50, 13518. — 50, 13528. — 50, 13560. — 50, 13563. — 50, 13567. — 50, 13591. — 50, 13594. — 50, 13619. — 50, 13634. — 50, 13648. — 50, 13655. — 50, 13679. — 50, 13704. — 50, 13720. — 50, 13721. — 50, 13734. — 50, 13738. — 50, 13753. — 50, 13758. — 50, 13791. — 50, 13799. — 50, 13809. — 50, 13813. — 50, 13819. — 50, 13842. — 50, 13852. — 50, 13855. — 50, 13857. — 50, 13865. — 50, 13879. — 50, 13893. — 50, 13901. — 50, 13908. — 50, 13936. — 50, 13938. — 50, 13943. — 50, 13952. — 50, 13955. — 50, 13966. — 50, 13981. — 50, 13984. — 50, 13987. — 50

CATORCE MIL

14019. — 50, 14082. — 50, 14090. — 50, 14094. — 50, 14101. — 50, 14105. — 50, 14111. — 50, 14120. — 50, 14121. — 50, 14156. — 50, 14171. — 50, 14188. — 50, 14236. — 50, 14254. — 50, 14263. — 50, 14268. — 50, 14292. — 50, 14297. — 50, 14298. — 50, 14304. — 50, 14323. — 50, 14337. — 50, 14344. — 50, 14351. — 50, 14357. — 50, 14360. — 50, 14402. — 50, 14452. — 50, 14459. — 50, 14503. — 50, 14504. — 50, 14506. — 50, 14535. — 50, 14570. — 50, 14578. — 50, 14640. — 50, 14697. — 50, 14701. — 50, 14712. — 50, 14724. — 50, 14741. — 50, 14742. — 50, 14793. — 50, 14813. — 50, 14824. — 50, 14843. — 50, 14850. — 50, 14855. — 50, 14857. — 50, 14871. — 50, 14910. — 50, 14953. — 50, 14963. — 50, 14992. — 50

QUINCE MIL

15009. — 50, 15017. — 50, 15040. —500, 15041. — 50, 15044. — 50, 15052. — 50, 15058. — 50, 15097. — 50, 15125. — 50, 15139. — 50, 15141. — 50, 15147. — 50, 15150. — 50, 15169. — 50, 15171. — 50, 15189. — 50, 15198. — 50, 15206. —500, 15243. — 50, 15270. — 50, 15272. — 50, 15279. — 50, 15280. — 50, 15285. — 50, 15294. — 50, 15296. — 50, 15328. — 50, 15329. — 50, 15332. — 50, 15336. — 50, 15341. — 50, 15359. — 50, 15389. — 50, 15415. — 50, 15419. —500, 15425. — 50, 15452. — 50, 15455. — 50, 15470. — 50, 15489. — 50, 15494. — 50, 15498. — 50, 15500. — 50, 15521. — 50, 15549. — 50, 15557. — 50, 15566. — 50, 15573. — 50, 15587. — 50, 15603. — 50, 15640. — 50, 15655. — 50, 15658. — 50, 15673. — 50, 15674. — 50, 15677. — 50, 15699. — 50, 15705. — 50, 15716. — 50, 15736. — 50, 15740. — 50, 15750. — 50, 15752. —100, 15777. — 50, 15783. — 50, 15798. — 50, 15821. — 50, 15830. — 50, 15832. — 50, 15841. — 50, 15893. — 50, 15917. — 50, 15918. — 50, 15920. — 50, 15930. — 50, 15943. — 50, 15998. — 50

DIECISEIS MIL

16005. — 50, 16074. — 50, 16076. — 50, 16173. — 50, 16176. — 50, 16189. — 50, 16190. — 50, 16191. — 50, 16228. — 50, 16244. — 50, 16257. — 50, 16260. — 50, 16291. — 50, 16294. — 50, 16369. — 50, 16378. — 50, 16389. — 50, 16398. — 50, 16404. — 50, 16455. — 50, 16486. — 50, 16497. — 50, 16500. — 50, 16502. — 50, 16512. — 50, 16521. — 50, 16525. — 50, 16552. — 50, 16560. — 50, 16562. — 50, 16565. — 50, 16572. — 50, 16623. — 50, 16641. — 50, 16644. — 50, 16668. — 50, 16681. — 50, 16684. — 50, 16713. — 50, 16714. — 50, 16715. — 50, 16719. — 50, 16744. — 50, 16754. — 50, 16759. — 50, 16786. — 50, 16805. — 50, 16852. — 50, 16863. — 50, 16896. — 50, 16900. — 50, 16904. — 50, 16911. — 50, 16920. — 50, 16938. — 50, 16978. — 50, 16979. — 50

DIECISIETE MIL

17014. — 50, 17015. — 50, 17022. — 50, 17046. — 50, 17088. — 50, 17094. — 50, 17097. — 50, 17101. — 50, 17124. — 50, 17171. — 50, 17197. — 50, 17219. — 50, 17233. — 50, 17258. — 50, 17269. — 50, 17279. — 50, 17289. —100, 17307. — 50, 17397. — 50, 17399. — 50, 17406. — 50, 17435. — 50, 17443. — 50, 17450. — 50, 17452. — 50, 17457. — 50, 17504. — 50, 17513. — 50, 17536. — 50, 17558. — 50, 17581. — 50, 17587. — 50, 17610. — 50, 17612. — 50, 17636. — 50, 17654. — 50, 17671. — 50, 17692. — 50, 17694. — 50, 17725. — 50, 17726. — 50, 17746. — 50, 17753. — 50, 17756. — 50, 17759. — 50, 17795. — 50, 17812. — 50, 17840. — 50, 17843. — 50, 17855. — 50, 17874. — 50, 17876. — 50, 17878. — 50, 17881. — 50, 17895. — 50, 17917. — 50, 17932. — 50, 17939. — 50, 17947. — 50, 17954. — 50, 17966. — 50, 17986. — 50

DIECIOCHO MIL

18016. — 50, 18030. — 50, 18032. — 50, 18035. — 50, 18037. — 50, 18050. — 50, 18095. — 50, 18138. — 50, 18147. — 50, 18148. — 50, 18152. — 50, 18205. — 50, 18215. — 50, 18218. — 50, 18257. — 50, 18274. — 50, 18286. — 50, 18308. — 50, 18318. — 50, 18335. — 50, 18418. — 50, 18425. — 50, 18427. — 50, 18428. — 50, 18437. — 50, 18438. — 50, 18445. — 50, 18453. — 50, 18455. — 50, 18475. — 50, 18483. — 50, 18490. — 50, 18493. — 50, 18495. — 50, 18513. — 50, 18518. — 50, 18523. — 50, 18552. — 50, 18573. — 50, 18606. — 50, 18651. — 50, 18671. — 50, 18692. — 50, 18719. — 50, 18725. — 50, 18729. — 50, 18740. — 50, 18752. — 50, 18761. — 50, 18870. — 50, 18873. — 50, 18875. — 50, 18900. — 50, 18919. — 50, 18932. — 50, 18937. — 50, 18943. — 50, 18947. — 50, 18952. — 50, 18956. — 50, 18961. — 50, 18973. — 50

DIECINUEVE MIL

19016. — 50, 19057. — 50, 19083. — 50, 19090. — 50, 19092. — 50, 19110. — 50, 19125. — 50, 19127. — 50, 19156. — 50, 19181. — 50, 19218. — 50, 19258. — 50, 19272. — 50, 19290. — 50, 19295. — 50, 19337. — 50, 19388. — 50, 19438. — 50, 19442. — 50, 19457. — 50, 19489. — 50, 19501. — 50, 19512. — 50, 19541. — 50, 19543. — 50, 19549. — 50, 19562. — 50, 19593. — 50, 19609. — 50, 19615. — 50, 19644. — 50, 19663. — 50, 19669. — 50, 19673. — 50, 19687. — 50, 19701. — 50, 19711. — 50, 19716. — 50, 19728. — 50, 19732. — 50, 19751. — 50, 19752. — 50, 19787. — 50

Casa MARTÍNEZ
LA CASA DE LA SUERTE
BILLETES DE LOTERIA
COMPRE SU BILLETE AQUI Y SERÁ FELIZ
LA CASA DE LOS PREMIOS GORDOS
Cuando Ud. necesite cambiar Oro, Plata ó Billetes pídanos tipo de cambio a los Teléfonos A-9057 M-4583
Absoluta Reserva en todas las operaciones
CAMBIAMOS CHEQUES DEL ESTADO
NEPTUNO ESQ. A ESCOBAR
TENEMOS LOS $200,000 DE OCTUBRE 9

Concierto de la Banda Municipal el domingo en el Parque Central

Concierto que ofrecerá la Banda Municipal de Música de la Habana en el parque «Martí» en la noche del domingo 22 de septiembre de 1935, de 8 a 10 p. m.

1.—Pasodoble «Las Zapatillas», Chueca.
2.—Obertura «Oberón», Weber.
3.—Final Segundo acto de la zarzuela «La Tempestad», Chapí.
4.—Selección de la Opera «Madame Butterfly», Puccini.
5.—Danzón «Suena el Bongó, Rojas.
6.—Himno Nacional, P. Figueredo.

Defunciones ocurridas ayer en la Habana

Rolando Morales, blanco, 4 días, O-Reilly 24, debilidad congénita.
José Cordovés, blanco, 3 años, Hospital Infantil, bronconeumonía.
Lila Santana blanca, 16 meses, Hospital Infantil, Bronconeumonía.
María de J. Quintana, mestiza, 60 años, calle C, No. 16 Vedado. Colicistitis.
Alfredo Castro, blanco, 66 años, Maloja 8, reblandecimiento cerebral.
Clotilde Puente mestiza, 42 años, Hospital Calixto García, Metro Anexitis.
Benigno Vilela, blanco, 35 años, Pocito 56, tubercuosis pulmonar.
Maximino Suárez, blanco, 54 años, 4 entre Línea y Calzada, Aneurisma de la aorta.
María P. Martínez, blanca, 18 años, Mercaderes 39, insuficiencia cardiaca.
Marcelino Blanco, negro, 80 años, hospital Calixto García, cardio renal.
Belén Ruiz Valdés, blanca, 62 años, Primelles 90, Uremia.
Matilde Ramírez blanca, 57 años, O-Farrill 11, endocarditis.
Luis Llera, blanco, 45 años, Virtudes 50. Angina de pecho.
Nicolás Tocino, blanco, 60 años, hospital Calixto García, bronquitis.
Teresa Suárez V. blanca, 7 meses, Hospital «Mercedes», Toxi-infección gastro intestinal.
Delfina Vázquez, blanca, 57 años, hospital Calixto García, hemorragia cerebral.
Jesús Prado Díaz blanco, 38 años «La Benéfica», peritonitis.
Caridad Solo, blanco 88 años San Rafael 152 D. Arterio Esclerosis.
Mercedes Rodríguez blanca, 12 meses, San Benigno 12. Enteritis.
Avelino Quijano, blanco, 49 años, Asilo Nacional de Ancianos, Cardio Renal.
Margarita Núñez negra, 50 años, Real 57, Insuficiencia cardiaca.
Mercedes Suasnaba, mestiza, 3 meses, hospital infantil, toxinfección gastro intestinal.
Gilberto Torres, blanco, 2 meses, hospital Infantil, toxinfección gastro intestinal.
Dalia Ponce, negra, 17 años, hospital Calixto García, Tuberculosis pulmonar.

"LA DICHOSA"

SORTEO EXTRAORDINARIO
PRO-HOSPITAL ANTI-TUBERCULOSO
"Joaquín G. Lebredo"
30,000 BILLETES
COMPRE YA LOS $200,000 DEL 'GORDO'
que se juega en La Habana el próximo 9 de Octubre a la 1 de la tarde. "La Dichosa" le ofrece esa fortuna con sólo $25.00, precio del billete entero.
PARA SEPTIEMBRE 25
Tenemos los $70.000.00
A razón de $10.00 el entero más franqueo enviemos cualquier pedido que se nos haga.
EN CANTIDADES PRECIOS ESPECIALES
COMPRA VENTA DE PESETAS. PIDA PRECIO.
Compañía Central
OBISPO Y COMPOSTELA — HABANA
Teléfono A-6770, Apartado No. 748.

M.E.C.D. 2016

NUMEROS	PESOS
19818. .	— 50
19854. .	— 50
19877. .	— 50
19880. .	— 50
19887. .	— 50
19893. .	— 50
19898. .	— 50
19901. c.	— 50
19902. c.	— 50
19903. c.	— 50
19904. c.	— 50
19905. c.	— 50
19906. c.	— 50
19907. c.	— 50
19908. c.	— 50
19909. c.	— 50
19910. c.	— 50
19911. c.	— 50
19912. c.	— 50
19913. c.	— 50
19914. c.	— 50
19915. c.	— 50
19916. c.	— 50
19917. c.	— 50
19918. c.	— 50
19919. c.	— 50
19920. c.	— 50
19921. c.	— 50
19922. c.	— 50
19923. c.	— 50
19924. .	— 50
19924. c.	— 50
19925. c.	— 50
19925. a.	500
19926.	70,000
19927. p.	500
19927. c.	— 50
19928. c.	— 50
19929. c.	— 50
19930. c.	— 50
19931. .	— 50
19931. c.	— 50
19932. c.	— 50
19933. c.	— 50
19934. c.	— 50
19935. c.	— 50
19936. c.	— 50
19937. c.	— 50
19938. c.	— 50
19939. c.	— 50
19940. .	— 50
19940. c.	— 50
19941. c.	— 50
19942. c.	— 50
19943. c.	— 50
19944. c.	— 50
19945. .	— 50
19945. c.	— 50
19946. c.	— 50
19947. c.	— 50
19948. c.	— 50
19949. c.	— 50
19950. c.	— 50
19951. c.	— 50
19952. c.	— 50
19953. c.	— 50
19954. c.	— 50
19955. c.	— 50
19956. c.	— 50
19957. c.	— 50
19958. c.	— 50
19959. c.	— 50
19960. c.	— 50
19961. c.	— 50
19962. c.	— 50
19963. c.	— 50
19964. c.	— 50
19965. c.	— 50
19966. c.	— 50
19967. c.	— 50
19968. c.	— 50
19969. .	— 50
19969. c.	— 50
19970. c.	— 50
19971. c.	— 50

NUMEROS	PESOS
19972. c.	— 50
19973. c.	— 50
19974. c.	— 50
19975. c.	— 50
19976. c.	— 50
19977. c.	— 50
19978. .	— 50
19978. c.	— 50
19979. c.	— 50
19980. c.	— 50
19981. c.	— 50
19982. .	— 50
19982. c.	— 50
19983. c.	— 50
19984. c.	— 50
19985. c.	— 50
19986. c.	— 50
19987. c.	— 50
19988. c.	— 50
19989. c.	— 50
19990. .	— 50
19990. c.	— 50
19991. c.	— 50
19992. .	— 50
19992. c.	— 50
19993. c.	— 50
19994. c.	— 50
19995. c.	— 50
19996. c.	— 50
19997. c.	— 50
19998. c.	— 50
19999. c.	— 50
VEINTE MIL	
20000. c.	— 50
20012.	— 50
20017. .	— 50
20020. .	— 50
20024. .	— 50
20025. .	— 50
20056. .	— 50
20073. .	— 50
20082. .	— 50
20091. .	— 50
20111. .	— 50
20124. .	— 50
20131. .	— 50
20144. .	— 50
20158 ..	— 50
20162. .	— 50
20166. .	— 50
20181. .	— 50
20188. .	— 50
20195. .	— 50
20204. .	— 50
20207. .	— 50
20213. .	— 50
20233. .	— 50
20254. .	— 50
20272. .	— 50
20289. .	— 50
20305. .	— 50
20323. .	— 50
20356. .	— 50
20369. .	— 50
20370. .	— 50
20375. .	— 50
20402. .	— 50
20417. .	— 50
20461. .	— 50
20491. .	— 50
20492. .	— 50
20515. .	— 50
20535. .	— 50
20552. .	— 50
20566. .	— 50
20583. .	— 50
20668. .	— 50
20674. .	— 50
20692. .	— 50
20693. .	— 50
20699. .	— 50
20708. .	— 50
20763. .	— 50
20776. .	— 50
20782. .	— 50
20795. .	— 50

NUMEROS	PESOS
20815. .	— 50
20818. .	— 50
20827. .	— 50
20828. .	— 50
20829. .	— 50
20845.	— 50
20865. .	— 50
20875. .	— 50
20905. .	— 50
20960. .	— 50
20971. .	— 50
VEINTIUN MIL	
21002. .	— 50
21006. .	— 50
21013. .	— 50
21075. .	— 50
21083. .	— 50
21088. .	— 50
21089. .	— 50
21091. .	— 50
21116. .	— 50
21133. .	— 50
21154. .	— 50
21188. .	— 50
21193. .	— 50
21199. .	— 50
21217. .	— 50
21238. .	— 50
21249. .	— 50
21282. .	— 50
21329. .	— 50
21335. .	— 50
21340. .	— 50
21346. .	— 50
21369. .	— 50
21375. .	— 50
21397. .	— 50
21466. .	— 50
21468. .	— 50
21469. .	— 50
21488. .	— 50
21501. .	— 50
21509. ,	— 50
21540. .	— 50
21557. .	— 50
21600. .	— 50
21618. .	— 50
21625. .	— 50
21640. .	— 50
21643. .	— 50
21647. .	— 50
21671. .	— 50
21696. .	— 50
21708. .	— 50
21713. .	— 50
21722. .	— 50
21757. .	— 50
21758. .	— 50
21786. .	— 50
21819. .	— 50
21830. ,	— 50
21868. .	— 50
21870. .	— 50
21886. .	— 50
21943. .	— 50
21948. .	— 50
21960. .	— 50
21993. .	— 50
VEINTIDOS MIL	
22028. .	— 50
22060. .	— 50
22090. .	— 50
22102. .	— 50
22120. .	— 50
22138. .	— 50
22140. .	— 50
22143. .	— 50
22160. .	— 50
22170. .	— 50
22177. .	— 50
22203. .	— 50
22220. .	— 50
22265. .	— 50
22274. .	— 50
22292. .	— 50

NUMEROS	PESOS
22300. .	— 50
22306. .	— 50
22315. .	— 50
22339. .	— 50
22342. .	— 50
22346. .	— 50
22362. .	— 50
22373. .	— 50
22399. .	— 50
22408. .	— 50
22426. .	— 50
22438. .	— 50
22461. .	— 50
22527. .	— 50
22547. .	— 50
22558. .	— 50
22562. .	— 50
22599. .	— 50
22617. .	— 50
22626. .	— 50
22630. .	— 50
22671. .	— 50
22672. .	— 50
22673. .	— 50
22691. .	— 50
22700. .	— 50
22713. .	— 50
22752. .	— 50
22756. .	— 50
22786. .	— 50
22793. .	—100
22821. .	— 50
22846. .	— 50
22856. .	— 50
22870. .	— 50
22871. .	— 50
22877. .	— 50
22893. .	— 50
22897. .	— 50
22899. .	— 50
22902. .	— 50
22904. .	— 50
22915. .	— 50
22924. .	— 50
22959. .	— 50
22964. .	— 50
22971. .	— 50
22976. .	— 50
22980. .	— 50
VEINTITRES MIL	
23005. .	— 50
23015. .	— 50
23029. .	— 50
23044. .	— 50
23049. .	— 50
23050. .	— 50
23073. .	— 50
23104. .	— 50
23105. .	— 50
23142. .	— 50
23164. .	— 50
23183. .	— 50
23188. .	— 50
23215. .	— 50
23236. .	— 50
23253. .	— 50
23261. .	— 50
23294. .	— 50
23328. .	— 50
23333. .	— 50
23340. .	— 50
23405. .	— 50
23408. .	— 50
23429. .	— 50
23432. .	— 50
23448. .	— 50
23464. .	— 50
23472. .	— 50
23494. .	— 50
23500. .	— 50
23506. .	— 50
23507. .	— 50
23520. .	— 50
23523. .	— 50
23529. .	— 50

NUMEROS	PESOS
23548. .	— 50
23558.	— 50
23563. .	— 50
23583. .	— 50
23596. .	— 50
23624. .	— 50
23626. .	— 50
23642. .	— 50
23655. .	— 50
23678. .	— 50
23684. .	— 50
23688. .	— 50
23692. .	— 50
23697. .	— 50
23703. .	— 50
23712. .	— 50
23727. .	— 50
23731. .	— 50
23736. .	— 50
23739. .	— 50
23745. .	— 50
23764. .	— 50
23782. .	— 50
23804. .	— 50
23836. .	— 50
23867. .	— 50
23869. .	— 50
23904. .	— 50
23932. .	— 50
23944. .	— 50
23948. .	— 50
23970. .	— 50
23983. .	— 50
VEINTICUATRO MIL	
24000. .	— 50
24009. .	— 50
24012. .	— 50
24024. .	— 50
24034. .	— 50
24074. .	— 50
24076. .	— 50
24083. .	— 50
24132. .	— 50
24154. .	— 50
24160. .	— 50
24186. .	— 50
24206. .	— 50
24219. .	— 50
24221. .	— 50
24223. .	— 50
24227. .	— 50
24243. .	— 50
24254. .	— 50
24261. .	— 50
24330. .	— 50
24356. .	— 50
24361. .	— 50
24364. .	— 50
24374. .	— 50
24381. .	— 50
24406. .	— 50
24417. .	— 50
24418. .	— 50
24428. .	— 50
24433. .	— 50
24435. .	— 50
24442. .	— 50
24446. .	— 50
24473. .	— 50
24480. .	— 50
24485. .	— 50
24490. .	— 50
24523. .	— 50
24538. .	— 50
24559. .	— 50
24614. .	— 50
24658. .	— 50
24683. .	— 50
24696. .	— 50
24763. .	— 50
24806. .	— 50
24810. .	— 50
24817. .	— 50
24826. .	— 50
24842. .	— 50
24862. .	— 50

NUMEROS	PESOS
24865.	— 50
24881. .	— 50
24884. .	— 50
24889. .	— 50
24904. .	— 50
24909. .	— 50
24911. .	— 50
24916. .	— 50
24929. .	— 50
24946. .	— 50
24955. .	— 50
24981. .	— 50
24982. .	— 50
VEINTICINCO MIL	
25023. .	— 50
25030. .	— 50
25041. .	— 50
25045. .	— 50
25111. .	— 50
25118. .	— 50
25130. .	— 50
25138. .	— 50
25147. .	— 50
25160. .	— 50
25164. .	— 50
25187. .	— 50
25197. .	— 50
25199. .	— 50
25238. .	— 50
25245. .	— 50
25290. .	— 50
25313. .	— 50
25326. .	— 50
25333. .	— 50
25334. .	— 50
25349. .	— 50
25381. .	— 50
25386. .	— 50
25438. .	— 50
25441. .	— 50
25443. .	— 50
25453. .	— 50
25503. .	— 50
25510. .	— 50
25520. .	— 50
25521. .	— 50
25522. .	— 50
25526. .	— 50
25540. .	— 50
25570. .	— 50
25597. .	— 50
25621. .	— 50
25629. .	— 50
25635. .	— 50
25677. .	— 50
25680. .	— 50
25699. .	—100
25749. .	— 50
25757. .	— 50
25769. .	—500
25775. .	— 50
25814. .	— 50
25840. .	— 50
25872. .	— 50
25889. .	— 50
25914. .	— 50
25932. .	— 50
25963. .	— 50
VEINTISEIS MIL	
26003. .	— 50
26014. .	— 50
26021. .	— 50
26029. .	— 50
26036. .	— 50
26037. .	— 50
26056. .	— 50
26093. .	— 50
26104. .	— 50
26116. .	—100
26123. .	— 50
26146. .	— 50
26157. .	— 50
26161. .	— 50
26165. .	— 50

NUMEROS	PESOS
26174.	— 50
26192. .	— 50
26203.	— 50
26216.	— 50
26227. .	— 50
26228.	— 50
26262. .	— 50
26281. .	— 50
26285. .	— 50
26290. .	— 50
26295. .	— 50
26385. .	— 50
26401. .	— 50
26422. .	— 50
26423. .	— 50
26462. .	— 50
26481. .	— 50
26486. .	— 50
26495. .	— 50
26510. .	— 50
26533 ..	— 50
26536. .	— 50
26552. .	— 50
26555. .	— 50
26560. .	— 50
26582. .	— 50
26589. .	— 50
26595. .	— 50
26625. .	— 50
26641. .	— 50
26648. .	— 50
26654. .	— 50
26658. .	— 50
26713. .	— 50
26720. .	— 50
26729. .	— 50
26736. .	— 50
26742. .	— 50
26744. .	— 50
26747. .	— 50
26751. .	— 50
26761. .	— 50
26772. .	— 50
26783. .	— 50
26798. .	— 50
26825. .	— 50
26837 ..	— 50
26838. .	— 50
26855. .	— 50
26867. .	— 50
26905. .	— 50
26907. .	— 50
26911. .	— 50
26919. .	— 50
26924. .	— 50
26926. .	— 50
26929. .	— 50
26932. .	— 50
26972. .	— 50
26985. .	— 50
VEINTISIETE MIL	
27023. .	— 50
27033. .	— 50
27080. .	— 50
27082. .	— 50
27102. ,	— 50
27126. .	—100
27153. .	— 50
27165. .	— 50
27180. .	— 50
27201. .	— 50
27209. .	— 50
27221. .	— 50
27223. .	— 50
27233. .	— 50
27245. .	— 50
27261. .	— 50
27265. .	— 50
27268. .	— 50
27299. .	— 50
27301. .	— 50
27312. .	— 50
27349. .	— 50
27351. .	— 50
27375. .	— 50
27387. .	— 50

NUMEROS	PESOS
27392. .	— 50
27396.	— 50
27441	— 50
27451. .	—100
27458.	— 50
27462. .	— 50
27463. .	— 50
27472. .	— 50
27485. .	— 50
27490.	— 50
27516. .	— 50
27549. .	— 50
27553. .	— 50
27570.	— 50
27579. .	— 50
27584. .	— 50
27591. .	— 50
27609. .	— 50
27611. .	— 50
27640. .	— 50
27644. .	—100
27655. .	— 50
27657. .	— 50
27671. .	— 50
27682. .	— 50
27684. .	— 50
27697. .	— 50
27704. .	— 50
27726. .	— 50
27730. .	— 50
27750. .	— 50
27756. .	— 50
27760. .	— 50
27763. .	— 50
27771. .	— 50
27791. .	— 50
27792. .	— 50
27816. .	— 50
27817. .	— 50
27836. .	— 50
27852. .	— 50
27855. .	— 50
27872. .	— 50
27873. .	—100
27879. .	— 50
27884. .	— 50
27887. .	— 50
27904. .	— 50
27912. .	— 50
27918. .	— 50
27949. .	— 50
27950. .	— 50
27952. .	— 50
27973. .	— 50
27981.	— 50
27995. .	— 50
27996. .	— 50
VEINTIOCHO MIL	
28001. .	— 50
28004. .	— 50
28008. .	— 50
28068. .	— 50
28073. .	— 50
28127. .	— 50
28128. .	— 50
28133. .	— 50
28147. .	— 50
28151. .	— 50
28172. .	— 50
28173. .	— 50
28208. .	— 50
28280. .	— 50
28317. .	— 50
28318. .	— 50
28333. .	— 50
28354. .	— 50
28364. .	— 50
28416. .	— 50
28418. .	— 50
28419. .	— 50
28461. .	— 50
28462. .	— 50
28476. .	— 50
28494. .	— 50
28535. .	— 50

NUMEROS	PESOS
28537. .	— 50
28544. .	— 50
28557. .	— 50
28594. .	— 50
28599. .	— 50
28617. .	— 50
28631. .	— 50
28639.	— 50
28643.	— 50
28646. .	— 50
28666. .	— 50
28671. .	—100
28676. .	— 50
28681. .	— 50
28693. .	— 50
28721. .	— 50
28801. c.	— 50
28802. c.	— 50
28803. c.	— 50
28804. c.	— 50
28805. c.	— 50
28806. c.	— 50
28807. c.	— 50
28808. c.	— 50
28809. c.	— 50
28810. c.	— 50
28811. c.	— 50
28812. c.	— 50
28813. c.	— 50
28814. c.	— 50
28815. c.	— 50
28816. c.	— 50
28817. c.	— 50
28818. c.	— 50
28819. c.	— 50
28820. c.	— 50
28821. .	— 50
28821. c.	— 50
28822. c.	— 50
28823. c.	— 50
28824. c.	— 50
28825. c.	— 50
28826. c.	— 50
28827. c.	— 50
28828. c.	— 50
28828. a.	100
28829..	10,000
28830. p.	100
28830. c.	— 50
28831. .	—100
28831. c.	— 50
28832. c.	— 50
28833. c.	— 50
28834. c.	— 50
28835. c.	— 50
28836. c.	— 50
28837. c.	— 50
28838. c.	— 50
28839. c.	— 50
28840. c.	— 50
28841. c.	— 50
28842. c.	— 50
28843. c.	— 50
28844. c.	— 50
28845. .	— 50
28845. c.	— 50
28846. c.	— 50
28847. c.	— 50
28848. .	— 50
28848. c.	— 50
28849. c.	— 50
28850. c.	— 50
28851. c.	— 50
28852. c.	— 50
28853. c.	— 50
28854. c.	— 50
28855. c.	— 50
28856. c.	— 50
28857. c.	— 50
28858. c.	— 50
28859. .	— 50
28859. c.	— 50
28860. c.	— 50
28861. c.	— 50

NUMEROS	PESOS
28862. c.	— 50
28863. c.	— 50
28864. c.	— 50
28865. c.	— 50
28866. c.	— 50
28867. c.	— 50
28868. c.	— 50
28869. c.	— 50
28870. c.	— 50
28871. c.	— 50
28872. c.	— 50
28873. c.	— 50
28874. c.	— 50
28875. c.	— 50
28876. c.	— 50
28877. .	— 50
28877. c.	— 50
28878. c.	— 50
28879. c.	— 50
28880. c.	— 50
28881. c.	— 50
28882. c.	— 50
28883. c.	— 50
28884. c.	— 50
28885. c.	— 50
28886. c.	— 50
28887. c.	— 50
28888. c.	— 50
28889. c.	— 50
28890. c.	— 50
28891. c.	— 50
28892. c.	— 50
28893. c.	— 50
28894. c.	— 50
28895. c.	— 50
28896. c.	— 50
28897. c.	— 50
28898. c.	— 50
28899. c.	— 50
28900. c.	— 50
28933. .	— 50
28943. .	— 50
28947. .	— 50
28958. .	— 50
28967. .	— 50
28974. .	— 50
28993. .	— 50
28995. .	— 50
VEINTINUEVE MIL	
29006. .	— 50
29045. .	— 50
29059. .	— 50
29086. .	— 50
29103. .	— 50
29139. .	— 50
29151. .	— 50
29157. .	— 50
29198. .	— 50
29213. .	— 50
29220. .	— 50
29222. .	— 50
29227. .	— 50
29233. .	— 50
29247. .	— 50
29276. .	— 50
29291. .	— 50
29304. .	— 50
29317. .	— 50
29323. .	— 50
29332. .	— 50
29357. .	— 50
29363. .	— 50
29407. .	— 50
29416. .	— 50
29419. .	— 50
29439. .	—100
29447. .	— 50
29451. .	— 50
29452. .	— 50
29480. .	— 50
29491. .	— 50
29500. .	— 50
29504. .	— 50
29513. .	— 50
29525. .	— 50

NUMEROS	PESOS
29545. .	— 50
29553. .	— 50
29558. .	— 50
29563. .	— 50
29566.	— 50
29581.	— 50
29584. .	— 50
29602. .	— 50
29620. .	— 50
29638. .	— 50
29641. .	— 50
29643. .	— 50
29651. .	— 50
29657. .	— 50
29694. .	— 50
29745	— 50
29752. .	— 50
29773. .	— 50
29791. .	— 50
29792. .	— 50
29800. .	— 50
29807. .	— 50
29838. .	— 50
29842. .	— 50
29853. .	— 50
29872. .	— 50
29893. .	— 50
29899. .	— 50
29904. .	— 50
29913. .	— 50
29920. .	— 50
29947. .	— 50
29972. .	— 50
29989. .	— 50
TREINTA MIL	
30007. .	— 50
30021. .	— 50
30053. .	— 50
30056. .	— 50
30074. .	— 50
30084. .	— 50
30090. .	— 50
30157. .	— 50
30159. .	— 50
30165. .	— 50
30169. .	— 50
30186. .	— 50
30189. .	— 50
30192.	— 50
30199. .	— 50
30203. .	— 50
30207. .	— 50
30241. .	— 50
30271. .	— 50
30288. .	— 50
30290. .	— 50
30291. .	— 50
30302. .	— 50
30333. .	— 50
30358. .	— 50
30360. .	— 50
30361.	— 50
30420. .	— 50
30423. .	— 50
30428. .	— 50
30437. .	— 50
30442. .	— 50
30443. .	— 50
30473. .	— 50
30476. .	— 50
30505. .	— 50
30508.	— 50
30524. .	— 50
30542. .	— 50
30546. .	— 50
30552. .	— 50
30555. .	— 50
30626.	— 50
30662. .	— 50
30664. .	— 50
30691. .	— 50
30693. .	— 50
30716. .	— 50
30733. .	— 50

NUMEROS	PESOS
30751.	— 50
30758.	— 50
30760. .	— 50
30768.	— 50
30772. .	— 50
30783. .	— 50
30786.	— 50
30793. .	— 50
30798. .	— 50
30807. .	— 50
30812. .	— 50
30813. .	— 50
30840. .	— 50
30844. .	— 50
30877. .	— 50
30891. .	— 50
30893. .	— 50
30897. .	— 50
30899. .	— 50
30909. .	— 50
30932. .	— 50
30933. .	— 50
30942. .	— 50
30947. .	— 50
30978. .	— 50
30979. .	— 50
30982. .	— 50
30986. .	— 50
30994. .	— 50
30997. .	— 50
30998.	— 50
TREINTA Y UN MIL	
31000. .	— 50
31001. .	— 50
31036. .	— 50
31049. .	— 50
31056. .	— 50
31074. .	— 50
31079. .	— 50
31084. .	— 50
31087.	— 50
31088. .	— 50
31101. .	— 50
31112.	— 50
31161. .	— 50
31180. .	— 50
31181. .	— 50
31189. .	— 50
31201. .	— 50
31203. .	— 50
31232. .	— 50
31240. .	— 50
31241. .	— 50
31247. .	— 50
31275. .	— 50
31279. .	— 50
31285. .	— 50
31300. .	— 50
31318. .	— 50
31333. .	— 50
31335. .	— 50
31369. .	— 50
31379. .	— 50
31386. .	— 50
31394. .	— 50
31402. .	— 50
31404. .	— 50
31420. .	— 50
31427. .	— 50
31434. .	— 50
31464. .	— 50
31465. .	— 50
31476. .	— 50
31477. .	— 50
31485. .	— 50
31491. .	— 50
31501. .	— 50
31515. .	— 50
31552. .	— 50
31560. .	— 50
31569. .	— 50
31572. .	— 50
31586. .	— 50
31650. .	— 50
31670. .	— 50
31730. .	— 50

NUMEROS	PESOS
31748. .	— 50
31750. .	— 50
31761. .	— 50
31792. .	— 50
31799. .	— 50
31862. .	— 50
31863. .	— 50
31866. .	— 50
31874. .	— 50
31879. .	— 50
31882. .	— 50
31898. .	— 50
31942. .	— 50
31966. .	— 50
31968.	— 50
31979. .	— 50
TREINTA Y DOS MIL	
32027. ,	— 50
32041. .	— 50
32063. .	— 50
32067. .	— 50
32083. .	— 50
32086. .	— 50
32091. .	— 50
32123. .	— 50
32132. .	— 50
32139. .	— 50
32165. .	— 50
32184. .	—500
32199. .	— 50
32220. .	— 50
32232. .	— 50
32236. .	— 50
32250. .	— 50
32259 ..	— 50
32274. .	— 50
32282. .	— 50
32309. .	— 50
32340. .	— 50
32342. .	— 50
32391. .	— 50
32413. .	— 50
32414. .	— 50
32429. .	— 50
32435. .	— 50
32436. .	— 50
32445. .	— 50
32450. .	— 50
32462. .	— 50
32484. .	— 50
32488. .	— 50
32490. .	— 50
32527. .	— 50
32531. .	— 50
32566. .	— 50
32573. .	— 50
32605. .	— 50
32618. .	— 50
32639. .	— 50
32644. .	— 50
32646. .	— 50
32710. .	— 50
32716. .	— 50
32744. .	— 50
32750. .	— 50
32755. .	— 50
32759. .	— 50
32765. .	— 50
32770. .	— 50
32779. .	— 50
32787. .	— 50
32831. .	— 50
32844. .	— 50
32863. .	— 50
32870.	— 50
32884. .	— 50
32898. .	— 50
32912. .	— 50
32923. .	— 50
32941. .	— 50
32944. .	— 50
32986. .	— 50
32989. .	— 50
32997. .	— 50
32998. .	— 50

El premio de $70,000 ha correspondido al número 19926.
Las 2 aproximaciones anterior y posterior al Primer premio han correspondido a los números 19925 y 19927.
Las 99 aproximaciones a la centena del Primer premio han correspondido a los números del 19901 al 19925 y del 19927 al 20000.
El premio de $20,000 ha correspondido al número 11303.
Las 2 aproximaciones anterior y posterior al Segundo premio han correspondido a los números 11302 y 11304.
Las 99 aproximaciones a la centena del Segundo premio han correspondido a los números del 11301 y 11302 y del 11304 al 11400.
El premio de $10,000 ha correspondido al número 28829.
Las 2 aproximaciones anterior y posterior al Tercer premio han correspondido a los números 28828 y 28830.
Las 99 aproximaciones a la centena del Tercer premio han correspondido a los números del 28801 al 28828 y del 28830 al 28900.
El Siguiente Sorteo No. 976, ordinario, se celebrará el día 25 de Septiembre de 1935 y constará de 33.000 billetes a $10 el entero dividido en centésimos a 10 centavos cada fracción.
Lo que se publica para general conocimiento.--Habana, 18 de Septiembre de 1935.

REPUBLICA DE CUBA—LOTERIA NACIONAL—DIRECCION GENERAL

Rodulfo Mazorra
DIRECTOR GENERAL P. S. R.

Imprenta y Librería "LA MODERNA POESIA" Obispo 129 al 135 - Habana.

MOVIMIENTO DE PASAJEROS

POR LA VIA AEREA.—Llegados de Miami: A bordo del avión de la Pan American Airways System, que arribó ayer por la mañana procedente de jeros: John H. St. John, Angel L. Miami, llegaron los siguientes pasa- Salazar, Mildred Bobb, Alfred F. Gorman, Charles Ginart, W. Overton Snyder, César Cano, Lincoln Krieling, William Francel, William Plantz, y R. Vernon Cox.

Llegados en el avión de México: En el avión Sikorsky, de la Pan American Airways System, que arribó ayer procedente de Mérida, llegaron los siguientes pasajeros: Rafael Ponce, Joshaa Grozzer, Chas. W. Winter, Jr.

Llegados del interior: A bordo del avión "Martí", de la Compañía Nacional Cubana de Aviación, que arribó ayer procedente de Santiago de Cuba y ciudades intermedias, llegaron los siguientes pasajeros: Mildred Hastings, procedente de Guantánamo; Enrique Parra, procedente de Santiago de Cuba; Nicolás Prego, y F. López, procedentes de Cienfuegos.

Salidos para Miami: A bordo del avión de la Pan American Airways, que salió ayer por la tarde para Miami, embarcaron los siguientes pasajeros: Virgil E. Chenea, Elizabeth K. Fickling, W. Overton Snyder, Georgina González, Rosalía V. Gonz lez, Geraldine Napier, Walter Blair, Kirk B. Jelf, Veronon J. Combs, Charles Winter, Jr.; George Schaefer, Martin Barker, Wm. H. Petrecca, Teresa H. Harris, Floyd H. Harris, Lena Harris, Wm. Rader, Ruth Rader, Joe E. Dorsay, Ethel Dorsay, Francisco Llopiz, Marion Dorsay, Jaime Monserrat, Juan B. Santeiro, Francisco Gómez, Julio Franco, Andrés Fernández, Luis Rodríguez Molina, Charles Manning, y Carlos Martín.

Salidos para Miami en otro avión: A bordo del avión Sikorsky, de la Pan American Airways System, que salió ayer po r la tarde para Miami, embarcaron los siguientes pasajeros: Angela Ramos, José A. Ramos, y Armando Ramos.

Salidos para el interior: A bordo del avión "Maceo", de la Compañía Nacional Cubana de Aviación, que salió ayer a las 12 m., del Aeropuerto de "Rancho Boyeros", para Santiago de Cuba y ciudades intermedias, embarcaron los pasajeros siguientes: H. R. Smith, M. Alcántara, para Preston; José García Loyola, para Santiago de Cuba.

Estado del Tiempo

Nota del mediodía del miércoles. En el Atlántico y casi toda la mitad oriental de los Estados Unidos, hay buen tiempo, con alto barómetro, exceptuando la débil depresión del Golfo de Méjico y que se halla hoy en el Saco de Charleston. En el Mar Caribe y en el Golfo de Méjico hay buen tiempo y barómetro casi normal, excepto algo bajo en la zona al Sur y lejos de Jamaica.

—Pronóstico para hoy jueves: Buen tiempo. Calmas y vientos flojos a moderados variables. Algunas turbonadas.—Observatorio Nacional.

TENEMOS PARA UD LOS $200.000 PARA EL SORTEO DEL 9 DE OCTUBRE POR SOLO $25.00 Y FRANQUEO.

Antigua de Pellón

Casa de Cambio y Billetes de Lotería

Compra Ventr. de monedas Extranjeras.

Servimos a todas partes a $10.00 Entero más Franqueo adquiera los $70.000.

SUCURSALES:

MONTE Y BELASCOAIN (Cuatro Caminos) Nuevo Bar Teléfono M-5775

MONTE Y ZULUETA "LA CENTRAL" Teléfono M-5335

Teniente Rey y San Ignacio — Peña y Vega — Apartado 408 Tlf-M1232

EL CUENTO DE HOY

EL REACTIVO

Por J. CRETEULL

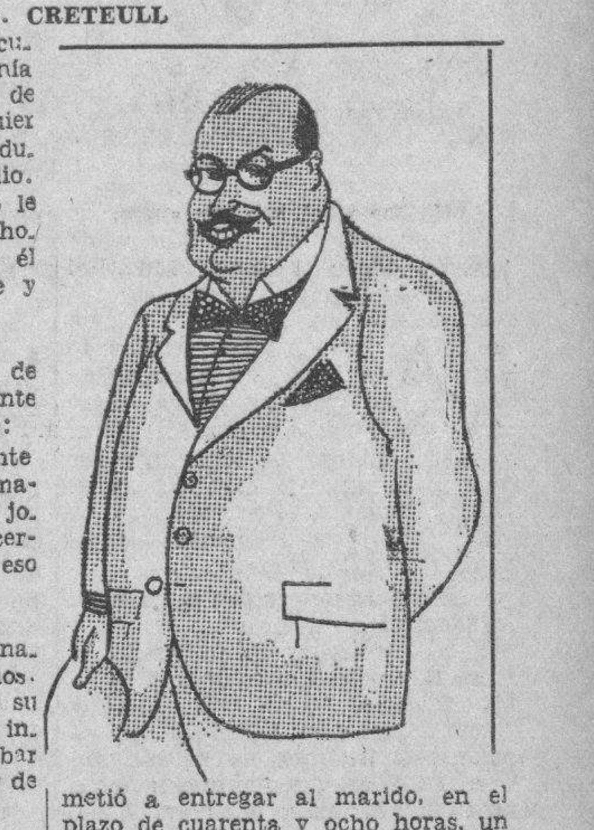

EL señor Cloque, como les ocurre a muchos maridos, tenía sus dudas acerca de la fidelidad de su esposa. Hubiera dado cualquier cosa por salir de las terribles dudas, y no se le ocurría el remedio. Pensando en esto estaba, cuando le anunciaron la visita del señor Chopovert, que deseaba hablar con él para un asunto muy importante y confidencial.

—Que entre—dijo.

El visitante era un hombre de edad incierta, vestido rigurosamente de negro y de mirada penetrante:

—Sé—dijo entrando brutalmente en la materia—que usted, como marido de una mujer muy bella y joven, siente determinadas dudas acerca de su fidelidad. Vulgarmente eso se llama celos...

—¡Caballero!

—No se indigne. Sus celos son naturales en un marido de sus años. ¿Qué diría usted si yo pusiera a su disposición un elixir del cual soy inventor, que le permitiera comprobar a diario la virtud o la veleidad de su mujer?

El señor Cloque, que estaba en principio dispuesto a arrojar de su casa al audaz y poco comedido visitante, se contuvo al escuchar la singular proposición:

—¿Un elixir, dice usted?—preguntó a su vez—. Eso será una broma.

—No es mi costumbre tomar a broma ciertos sentimientos para mí sagrados. El principio de mi descubrimiento, es sencillísimo: usted sabe que el beso, el que se da y el que se recibe, determina siempre una hiperexcitación de los nervios, y como consecuencia, de las papilas y células de la epidermis. Pues bien: yo he comprobado que la piel femenina de los labios conserva del beso una huella bastante duradera e invisible, pero fácilmente se hace visible con ayuda de un reactivo apropiado. Ese reactivo es el que yo he inventado y vengo a ofrecerlo a usted.

—Es... increíble—exclamó el señor Cloque positivamente admirado.

Pero, eso sí... Toda mujer que haya recibido un beso, ante el contacto del reactivo, sus labios se tornarán azules, siempre que no hayan transcurrido más de tres horas.

—¿Y no puede haber algún error?

—Es materialmente imposible.

—Pero una mujer puede dar un beso o recibirlo de alguna amiga —arguyó vivamente el señor Cloque.

—En este caso, como se trata de un beso puramente amistoso, no hay hiperexcitación, y por lo tanto, no existe la reacción.

—Es verdad—exclamó el señor Cloque convencido.

Sólo quedaba fijar las condiciones y en esto hubo un rápido acuerdo. Mediante la entrega de quinientos francos y previos unos informes sobre la complexión, color del cabello y costumbres de la señora Cloque, el señor Chopovert se comprometió a entregar al marido, en el plazo de cuarenta y ocho horas, un frasco de su reactivo «K», número 707, fabricado «ac hoc» para obrar sobre la mujer cuya virtud se había puesto en duda.

Al día siguiente la señora Cloque recibió en ausencia de su marido, la visita de un joven, que la entregó una carta, concebida en los siguientes términos:

«Señora: su marido el señor Cloque ha tenido la amabilidad de adquirir mi elixir revelador, etcétera, etcétera.

Incapaz de provocar en su vida un incidente, cuyas consecuencias pudieran ser gravísimas para usted, me permito preguntarle si no tiene inconveniente en que entregue a su marido el reactivo que me ha encargado.

«En caso de que quisiera usted conciliar su vida agradable y su deber conyugal, bastará que entregue al portador de la presente, la cantidad de quinientos francos, para que el señor Cloque reciba un frasco parecido al que desea, pero cuyo efecto será nulo y probará palpablemente, su inmutable virtud. Muy suyo, se ofrece con el mayor respeto. O. Chovopert (químico psicólogo).

La discreción más elemental me veda decir la respuesta que la señora Cloque dió a carta tan discreta y caballeresca.

Lo único que puedo decir es que el señor Cloque hizo tomar a su cónyuge seis frascos del reactivo Chopovert «K» número 707 y que en ningún momento ni ocasión pudo advertir la prueba de la infidelidad más mínima de su esposa.

Y tan contento ha quedado, que ha recomendado al ilustre químico a todos sus amigos. Todos los cuales han quedado a la vez muy satisfechos por los resultados obtenidos.

JUEGE GRATIS A LA LOTERIA
COMPRANDO EN LA "FORTUNA"

Si el billete que usted nos compra a igual precio que en todas partes tiene las dos últimas cifras igual a premio mayor, le regalaremos igual cantidad para el sorteo 978.

SORTEO NUMERO 976 DEL DIA 25 DE SEPTIEMBRE DE 1935

409	3703	10360	12897	19210	22205	24223	27399	29043	31362
720	5495	10378	15758	19852	22482	24659	27547	29090	31401
775	5968	10694	16335	20006	22686	25256	27900	29134	31416
1214	6936	10750	16496	20313	22722	25310	28121	29653	31481
1226	7409	10770	16571	20791	23324	25457	28312	29962	31785
1254	9179	10785	16947	20830	23337	25788	28829	30119	32041
2406	9578	11674	16957	21041	23428	26039	28872	30333	32445
2802	9792	11865	16980	21051	23676	26256	28948	30655	32773
3244	9983	12325	17590	21584	23887	26618	28963	30742	32832
3536	10240	12793	18431	21711	24128	27138	28898	31312	32914

El regalo de este sorteo se pagará con billetes del sorteo 978.

Pedidos del interior adjuntar para franqueo. Giros Postales a nombre de Fernando J. Simo. Los billetes regalados deben ser recogidos en el próximo sorteo. Agotado el número pedido autorícenos a remitirle otro

LA FORTUNA
NEPTUNO No. 18 HABANA TEL. A-8269

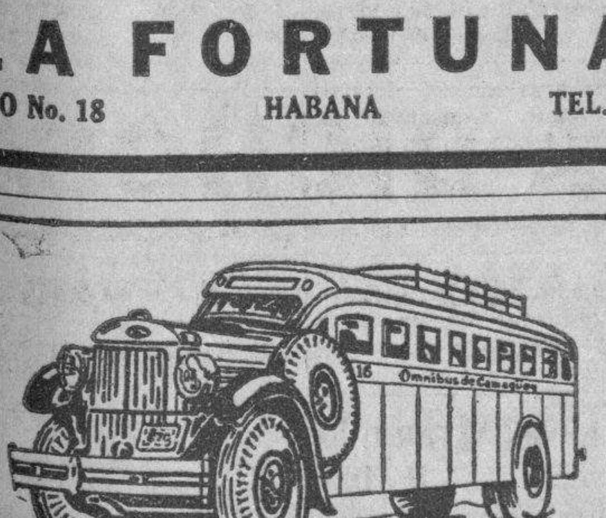

OMNIBUS DE CAMAGÜEY
(LOS MEJORES DE CUBA)

Inauguración de Nuevos Turnos

Dede el día 15 de Agosto, quedará establecida una nueva salida de la Habana a las 9.00 A. M. hasta Camagüey, extendiendo a la vez el turno de las 4.30 P. M. hasta Santiago de Cuba. Igualmente saldrá un nuevo turno de Santiago de Cuba a las 4 P. M. que rendirá su viaje en la Habana a las 10.00 A. M.

Nuestro horario de salidas completo es como sigue:
7.30 A. M. y 9.00 A. M. hasta Camagüey.
4.30 A. M. hasta Holguín.
6.00 A. M. 12.30 P. M. 4.30 P. M. 7.00 P. M. 11.00 P. M. hasta Santiago de Cuba sin trasbordo de ninguna clase.

RESERVE SU ASIENTO POR NUESTRO TELEFONO M-1715, o personalmente en nuestra Estación en el Hotel Pasaje por Zulueta entre San José y Teniente Rey.

Haga siempre sus viajes en nuestros Omnibus, son los más cómodos, los de mayor seguridad, los mejores de Cuba.

SEGURIDAD — HORARIO FIJO — CONFORT

El vapor "Velma Lykes" trajo 250 caballos para el Ejército y además 1.300 toneladas de carga para Cuba

Ha regresado el transporte «Columbia» de la Isla de Gran Caimán. Llegó uno de los tripulantes del vivero cubano que encalló en La Florida durante el paso del ciclón de hace días

INFORMACION GENERAL DEL PUERTO DE LA HABANA

Procedente de Galveston, llegó ayer el vapor americano "Welma Lykee", que trajo 1,300 toneladas de carga general y 250 caballos con destino a la remonta del Ejército.

EL VAPOR FRANCES "WINNIPEG".—Según radiograma recibido por el señor George Dor, Agente general de la Trasatlántica Francesa en la Habana, se sabe que el trasatlántico francés "Winnipeg" llegará esta tarde, procedente de Francia y España, conduciendo carga general y pasajeros para la Habana y en tránsito para Veracruz, para donde saldrá el viernes.

EL "CRISTOBAL COLON".—Los señores García y Díaz, Agentes de la Trasatlántica Española en la Habana, han recibido noticias de que el trasatlántico español "Cristóbal Colón", llegará esta tarde a las tres, procedente de Veracruz, con carga y pasajeros para la Habana. Lleva carga y pasajeros en tránsito para España, para donde saldrá mañana día 20 al medio día.

EL "IBERIA".—También el señor Luis Clasing, Agente de la Hamburguesa Americana en la Habana ha recibido noticias de que en las primeras horas de la mañana de hoy arribará el "Iberia", de Hamburgo, vía puertos del Norte de España, conduciendo carga general y pasajeros para la Habana y en tránsito para Veracruz.

EL "QUIRIGUA".—Hoy llegará de Cristóbal el vapor americano "Quirigua", de la Flota Blanca, con carga y pasajeros para New York y pasajeros para la Habana.

EL "P. PIERCE".—El vpor "P. Pierce" llegará de San Francisco de California y escalas con carga y pasajeros en tránsito y pasajeros para la Habana.

EL "CUBA".—Ayer tarde llegó de Tampa y Key West, el vapor americano "Cuba", donde llegaron los señores Pedro Núñez, Clara Valdés González, Pablo López Morales, Jefe de Despacho de la Aduana de la Habana; F. Perry Capestany, Angel Ruiz y familia; doctor Miguel V. González, Emilia Collazo, Dolores Pasterm, Amparo de Soles, Rafael Vázquez, Francisco Panceiras, Cristina Navarro, Modesta Laso, Florinda Escalante, Gabriel Roope Luis Rodríguez, Segundo González y familia, Raymund Balbín, Henry Hernández, Armando Perdomo, Antonio Baca, José B. A. Permuy, este último tripulante del vivero cubano "María Elena", que, como ya hemos publicado, fué uno de los dos barcos cubanos afectados por el ciclón que tantos destrozos causó en la Florida.

Permuy viene lesionado en una mano, pues al ocurrir el accidente al barco, que fué lanzado sobre las piedras sufrió ese mal, y por esta razón se ha anticipado a sus compañeros.

En el "María Elena" están el patrón y ocho tripulantes que trabajan para ponerlo a flote.

EL TRANSPORTE "COLUMBIA".—Ha regresado de su viaje a la isla del Gran Caimán el transporte militar "Columbia", que llevó los materiales con que se construirá el edificio para observaciones meteorológicas acordado por los Gobiernos de Inglaterra y Cuba con objeto de tener un puesto avanzado donde dar informes sobre el curso de los ciclones y huracanes que afecten nuestras latitudes.

LO QUE LLEVA EL "ORIENTE".—El turbo-eléctrico "Oriente", de la Ward Line, lleva para New York: seis mil huacales de frutas y vegetales, 42 barriles y 163 tercios y 15 cajas de tabacos torcidos, 46 pacas de esponjas, 17 bultos muebles, 197 sacos de cera, 944 tasas de madera, 90 cajas dulces.

—En el "Quirigua" embarcarán para New York hoy José Rivis y señora, Cónsul de España en Cienfuegos: Charles M. Mc Cay y señora, Rodrigo Ruibal y familia, de la Corporación Nacional Exportadora de Azúcar, Frances Fulton, Raoul Castell, Raoul Pino Martínez, y otros.

LOS QUE EMBARCARON.—En el turbo eléctrico "Oriente", de la New York and Cuba Mail S. S. Co. embarcaron ayer para New York, el doctor Sánchez de Bustamante, Juez de la Corte de Justicia Internacional del Tribunal de La Haya y su secretario, el doctor Carlos M. Musso; señora Natalia Aróstegui de Suárez, esposa del Cónsul General de Cuba en New York e hijo; señora Guadalupe V. de Baños, señores Francisco Arango, Alfonso Meléndez, Pedro J. Bermúdez, profesor de la Universidad Nacional ;el Teniente Comandante Raymond D. Reid, de la Estación Naval de Guantánamo y señora, Calixto G. Quiñones, Pedro Montero y señora, Teófilo Milopouslo, Bienvenida Ojeda, Henry Castrecher y señora, Fernando Robin y señora, Wilburg Coss. Henry M. Garsson, Jack Henney, Miss Harrit Tompson, la doctora Carlota Díaz de Miranda y otros.

En el "Tivives", para New Orleans, embarcan mañana la señora de Jules Marcus, Tomby Coloman y señora, de la Flota Blanca en Banes; y los estudiantes Carlos García, Gabriel Bandama Fernando Mendigutia, Gaspar de la Cruz, René Torrado, Gabriel Auriguez.

EL "ARSA".—Hasta el lunes no llegará el vapor italiano "Arsa", que procede de Europa.

PASAJEROS DEL "IBERIA".—En el "Iberia" llegarán: doctor Luis Angulo Pastor, María del Carmen Pérez Villamil, Miguel Angel Villamil, doctor Miguel A. González Novella, Eduardo Coch, Armando Bolio, Nunzio Bordonaru, e Higinio Paoli, el general mexicano Reinaldo Díaz, Rosario Rubio.

En este barco va el hijo del Cónsul de Cuba en Tampico, señor Rubén S. Méndez.

CASOS DE POLICIA.—El vigilante de la Marítima número 89, arrestó en el río Almendares a los menores Ernesto Rodríguez, de San Miguel número 220 y a Fulgencio López, de Estrella 175, porque coltaron las amarras de una embarcación en dicho río, la que se fué al garete.

LA RECAUDACION.—La Aduana recaudó ayer la cantidad de 78.716 pesos y 66 centavos.

Aquí están los regalos del JABON "LA LLAVE"

ESTA ES LA LISTA DE LA LOTERIA CORRESPONDIENTE AL SORTEO FINAL DEL CONCURSO DEL JABON "LA LLAVE"

Todos los cupones numerados del JABON "LA LLAVE" cuyo número sea igual a cualquiera de los que aparecen en la Lista Oficial de la Lotería de Septiembre 18, tienen derecho a los siguientes regalos:

AL PRIMER PREMIO: Un billete entero durante 26 sorteos
AL SEGUNDO PREMIO: Un billete entero durante 8 sorteos
AL TERCER PREMIO: Un billete entero durante 4 sorteos

Premios de $500.00—25 fracciones de la Lotería para un solo sorteo
Premios de $100.00—10 fracciones de la Lotería para un solo sorteo
Premios de $ 50.00— 1 fracción de la Lotería para un solo sorteo

Aproximación anterior o posterior del primer premio: 25 fraciones de la Lotería para un solo sorteo
Aproximación anterior o posterior del segundo premio: 10 fraciones de la Lotería para un solo sorteo
Aproximación anterior o posterior del tercer premio: 10 fraciones de la Lotería para un solo sorteo

SABATES

REVISE SUS CUPONES POR LA LISTA OFICIAL Y SI ESTAN PREMIADOS DIRIJASE A LA FABRICA DEL JABON "LA LLAVE", UNIVERSIDAD 20, O A CUALQUIER AGENTE EN EL INTERIOR DE LA REPUBLICA.

Por correo, escriba a
CONCURSO DEL JABON "LA LLAVE"
APARTADO 1515, HABANA

E.C.D: 2016

EL NILO AZUL VISTO DESDE EL TAMESIS

Por Luis GILLET

(Versión especial para el DIARIO DE LA MARINA)

La cuestión abisinia se ha trocado en inglesa.—La querella es mucho menos un choque entre el Negus e Italia, que entre Roma y Londres.—La Sociedad de las Naciones, punto neurálgico de la sensibilidad británica.

El Támesis y el Parlamento inglés.

EN Roma, el seis de enero, en una gran sala del Palacio de Venecia, donde el señor Mussolini nos recibió por la noche, un detalle atrajo mi atención: volví a ver sobre un pupitre, enclavado entre dos ventanas, un atlas abierto. ¿En qué página? Tenía otras cosas que hacer que mirar el libro; en aquel minuto, no tenía más que ojos para mirar la cara del Duce. Estaba radiante. Recuerdo aún su voz, que hablaba alegremente, en el momento de la firma:

—¡Bien; hagan entrar a los ametralladores!

Y el pelotón de los fotógrafos se precipitó sobre sus equipos diminutos. Quisiera tener una memoria capaz de recordar hasta los detalles más insignificantes de aquella noche. Pero, es que no tuve muchas oportunidades para observar. Aquello no duró más que un abrir y cerrar de ojos. Pero me atrevo a asegurar que el Duce tenía ante sus ojos, un gráfico de Africa. Me parece recordar un trazo largo: el Mar Rojo; y los bordes de Eritrea.

¡Los ametralladores! ¡Abisinia!

Aquella palabra viene a mi recuerdo ahora. La misma noche, en la comida del Palacio Taverna, junto al Embajador francés Francisco Carlos Roux, llegamos, todos, muy tarde (sólo el señor Laval vestía de etiqueta: el traje que se había puesto para ir al Vaticano); uno de los diplomáticos quería explicarme las líneas de las conversaciones. Nosotros venimos a hacer, con Italia, lo que—me dijo—Delcassé hizo con Inglaterra, después de Fachoda: liquidar lo contencioso entre los dos países, dar frente a los puntos en fricción y eliminar las causas de la tirantez. Por lo tanto, se acaba de construir una entente sólida, una gran línea Londres-París Roma, un frente común de las tres grandes naciones occidentales, las cuales, no excluyendo a nadie, invitarán a todos los países de buena voluntad, determinando que, quien quiera romper tal línea, sea poco menos que arrinconado.

El señor que me dirigía la palabra, era un técnico; me exponía líneas generales de lo tratado en las conversaciones diplomáticas que se celebraron. Doy de lado a los detalles de la transacción que ponía fin a los litigios, dando satisfacción a Italia. Fué una bella jornada. En aquellas jornadas de epifanía aún populares en Roma, fué una gran fiesta la celebrada: era el retorno a la confianza: los festejos de la paz.

NUBES EN EL HORIZONTE

Hace nueve meses de eso, y he aquí que todo aquello amenaza con derrumbarse. En lugar del apacible «bambino» de la paz, he aquí que observamos la sustitución por un monstruo de las tempestades. ¿Qué saldría de aquella carta gráfica del Atlas del Palacio de Venecia? La borrasca, o la tempestad.

No hay que hacerse ilusiones: jamás la paz ha estado amenazada de tan manera—excepto en 1914—como en este momento en que el peligro, contra todo lo que se habla, viene de un lugar aún no descubierto. La cuestión abisinia se ha vuelto inglesa. La querella no tiene importancia entre el Negus e Italia, pero sí entre Roma y Londres. La opinión británica ha tomado partido al lado de Abisinia. Esta pertenece, desde 1923, a la Sociedad de las Naciones. Fué la misma Italia la que ayudó a su entrada.

De Ginebra han de salir dos políticas, que tal vez son dos voluntades frente a frente; dos energías, dos místicas. La pregunta, en estas calles de Londres, en los salones, en los centros oficiales, es esta: «¿Irá hasta una guerra Inglaterra, por defender la paz?

Me parece que en esta crisis, extremadamente dramática, la opinión francesa se aproxima—y la comprende— a la posición de Inglaterra. Pero, nuestras simpatías nos llevan hacia Italia. Y nos parece legítimo que Italia obtenga los bienes de la colonización, que se abra la plaza que necesita, y que no somos nosotros, vieja nación colonial los que podemos reputar como malo que Italia expansione su fuerza creadora. Pensamos asaz justamente que sería poco elegante impedir a otros, lo que nosotros hemos hecho y que cuando uno tiene, no es justo impedir al vecino conquistar su puesto en la mesa. Pero hay que inclinarse a conocer también las razones inglesas y pensar retrospectivamente.

Inglaterra, para muchos franceses, si no es la «pérfida Albión», es el país de los fariseos. Testimonio de esto, la acogida que hemos dado a la concesión de los petroleros etíopicos: todo el mundo ha creído que el famoso Rickett era el «hombre de paja» del gobierno inglés, y muchos aficionados deportivos, no han podido impedir hallar esto bien y se han dicho con admiración: «Esto es demasiado».

EL PAIS MAS SENTIMENTAL DEL MUNDO

Nada más falso que esta manera de apreciar las cosas. ¿Cuándo comprenderemos en Francia que el inglés no es precisamente el realista glacial, el hombre de negocios sin corazón que nos imaginamos, que es todo lo contrario del John Bull de Heine que se sirve del mundo como de una bobina de la cual tira fríamente su hilo para hacerse sus ropas? ¿Cuándo entenderemos que este país es el más sentimental del mundo, el menos racionalista y el más instintivo? Quiera Dios que este instinto no le lleve hoy a cualquier sacudida brutal e impulsiva, en vez de la sagaz contención indecisiva.

He creído que sería instructivo en este momento estudiar a la opinión inglesa, fijando, hasta donde sea posible, los valores de su estado de espíritu. Creo que valdría la pena de tomar en este momento crítico, el punto espiritual inglés, interrogando a nuestro pueblo, como ella lo está haciendo; entrevistar a las personalidades amigas, consultándolo todo como en vista de los acontecimientos trágicos en que estamos. Habría que trazarse, como lo está haciendo Inglaterra, un paisaje espiritual, consultando a todo el mundo: al hombre de la calle, al obrero, a la clase media, a las mujeres—como ha hecho Inglaterra, organizando el batallón de las «Vírgenes inglesas».

UN TIERNO Y NEBULOSO DOMINGO

La empresa de recoger esos sentimientos ingleses, que me encarga mi periódico, no es fácil. Discurro, paseando por las calles en este tierno y brumoso domingo: el domingo en Londres, es difícil de hallar a nadie conocido. Hasta las iglesias están vacías. Las regativas por la paz, que se han celebrado estos días, en Westminster—una especie de novenario—se han interrumpido este día del Señor. Con una gran delicadeza, un tacto extremado, los fieles han enmudecido sus himnos, dejando sus plegarias de la semana en las naves del templo, para que sean más puras y estén más exentas de nuestras inquietudes.

En Hyde Park, encima de Mable-Arch, se pasean como siempre, los mercaderes de la felicidad, los profetas de Inglaterra, los oradores domingueros con sus melenas lanzadas al viento. Escucho sus discursos, sus apelaciones. Mezclado en el grupo del auditorio, puedo ver al pastor y sus fieles. Hay un pecador jovial, con la cabeza a lo Lloyd George, un negro, con bonete en la cabeza, un joven que debe ser comunista fanático, que ha gritado: «Matad al capitalismo y habréis muerto a la guerra». Un segundo negro de dientes amarillos y cabeza de campesino: se lamenta de que los negros no sean recibidos en la Universidad de Oxford... Diez más que, de cuando en cuando, distribuyen sus plegarias, sus recetas del Paraíso Terrenal.

Y también hay los grupos de jovencitas, esparcidas sobre el prado, dándole un aspecto tierno de idilio.

Este espectáculo se repite en el bello reino de las bestias, de las flores y las luces. Que orden en la multitud de niños; es una impresión de «Alicia en el país de las maravillas». ¿Qué pensarán ellos de la catástrofe inminente?

Hay muchas cosas que hacen pensar: «Cuidado, peligro». «Estos animales, muerden: no los excite». Todo está disciplinado. ¡Si el mundo de las personas pudiera estar así de tranquilo!

Mi amigo Simón Bussy, el pintor cuya esposa es inglesa (hermana de Lytton Strachey, autor de «¿A dónde va el Fascismo?») me dice una palabra, que me hace pensar. Todos los veranos, pasa la vida en el Zoo donde pinta pájaros. Ahora abandona a sus volátiles, para irse al Aquarium. Los peces hablan poco. El guardián de este Imperio del Silencio ha acabado por ser tan poco comunicativo como los peces. Este Neptuno mudo, salió el otro día de su reserva, y dijo gravemente a mi amigo:

—Si Ginebra no adopta sanciones, se entierra la Sociedad de las Naciones y la paz.

¡La Sociedad de las Naciones! He aquí el punto neurálgico de la sensibilidad inglesa. Cuando Neptuno entra en cólera, cuidado con ella

Lea AVANCE todas las tardes.

Dirigido por José I. Rivero.

BROMAS Y VERAS

Por JOAQUIN ARISTIGUETA

MI artículo de ayer fué truncado. Decía yo que los mismos españoles de Cuba ayudaban a creer en la superioridad de otros países cuando mandaban sus hijos a educarse allá, cometiendo el más grave de los errores, porque los hijos deben educarse en casa, «hacerse» en la Patria y en el hogar, y, después, salir a extender estudios. Pues niño que se educa fuera, se pierde para el hogar, para la familia y para la Patria.

En cambio, ningún español (o pocos) manda sus hijos a España, porque casi todos ignoran sus grandes hombres, universidades y centros docentes. Y de ahí el antiespañolismo de los cubanos y de toda Hispoamérica en tanto que, cada investigador extranjero que asoma a la obra legislativa y social de España en América (que se llama «América» para que quede constancia eterna de lo que puede la obra de difamación universal contra España) lanza al mundo sus voces de rectificación en gloria de la nación española.

Pero, hagamos un paréntesis: que me ha llegado una carta agresiva, de un señor, algo así como «M. Ginés» (no he podido descifrar la firma) que me ha llenado de regocijo. Es la agresión manida, repetida por todo el que quiere defender lo indefendible y que, en el fondo, no es más que el empeño de absolverse íntimamente de un pecado que se reconoce en el hondo del alma. Habla de los españoles como si fuéramos una raza extraña a los cubanos, como si los cubanos fueran indios, como si los españoles del descubrimiento, conquista y civilización, hubieran venido a quitar riquezas y no a crearlas, a dominar pueblos y no a hacerlos. Y esto no es más que un comienzo de alumbramiento de razón, aunque las pasiones la tentes, en estos momentos furiosos, no dejen ver claro todavía.

Dice así:

«Habana, Septiembre 16 de 1935.
«Señor J. Aristigueta.
«Ciudad.
«Señor:

«Pasar con indiferencia ante su artículo de ayer sería carecer de coraje ante los últimos dardos en que su retirada lanza contra los cubanos.

«Como un despecho dice usted que los españoles en Cuba han recogido lo que sembraron, efectivamente, esta es la única verdad que ha dicho usted en toda su campaña de ataque a la Ley del Cincuenta por Ciento. Y hay mucha razón para que se aplique aquello del «que siembra vientos recoge tempestades». Porque el que emigra a un país y lo explota todo lo que puede para después irse con las pesetas a vivir más o menos bien al suyo, no puede ser visto con buenos ojos por los explotados. Bastante tarde y sólo por circunstancias de extrema necesidad han venido los cubanos a reclamar parte en el trabajo de su tierra.

«Desde tiempo inmemorial y usted conoce bien el sistema, los españoles nunca le dieron cabida a los cubanos en el comercio o la industria que ellos podían controlar. Era bien notorio y se aceptaba con la mayor naturalidad, que las casas de comercio más importantes no admitían un solo cubano en ninguno de sus departamentos. No era esto una agresión injusta a los naturales de un país en su mayoría hijos de españoles, la que éstos recibían?

«El español que llegaba a estas costas sólo venía con una idea fija, la de hacer dinero para retirarse a su tierra. Nunca sintió con Cuba ni con las cosas del país que le daba lo que el suyo le negaba. Si la fortuna no fué con este inmigrante lo suficiente pródiga para volver en pocos años a su tierra con plata, entonces al quedarse en Cuba si no lo podía evitar se enamoraba y al casarse constituía la familia cubana, pero sin sentir con ella continuaba viviendo al margen de todo lo que fuera cubano, aparte de su negocio y su correspondiente centro regional no existía otra cosa para él. Naturalmente sus hijos crecían y se educaban en otro ambiente y comprendiendo el despego y desprecio de su padre hacia las cosas de Cuba, se lo perdonaban; pero lo que perdonaban a su padre no lo podían tolerar en otros españoles. Es este el cuadro del porqué a los hijos de españoles no les interesa nada España ni el resto de los españoles. No es como usted dice porque se les dió demasiada educación en muchos casos incompatibles con la raza. No es el caso del padre humilde que se sacrifica por elevar a sus hijos y más tarde éstos se avergüenzan del padre ignorante. Es el desprecio que sintieron siempre los españoles por las cosas del país que habían escogido para medrar sin arraigo en el mismo.

«Habría mucho que decir sobre este particular, para que ahora los agresores quieran convertirse en agredidos, es muy cómdo adoptar la pstura de víctima cuando se tiene perdida una partida, al ahondarse en el asunto para ver de quién parte la primera agresión no saldrían ustedes mejor parados.

«En cuanto a las quintas que las sacan como una cosa del otro mundo, éstas han sido hechas con dinero extraído de Cuba y cuanta miseria explotada representa esa riqueza que sólo tuvo como fin su mutua protección siguiendo la política de aislarse dentro de la vida cubana. Y el origen de las quintas no fué más que debido al estado de abandono que la metrópoli española hacía de esta desdichada tierra. Fué preciso la entrada de una nación extranjera en Cuba para que se conociera la Sanidad e Higiene Pública. Los inmigrantes morían por millares azotados por todas las plagas sin que aquel Gobierno hiciera nada por el estado sanitario, sólo tenía una preocupación, extraer la mayor posible cantidad de oro de la ubérrima colonia. Ante ese oprobio tuvieron los españoles para defender sus vidas que construir las casas de salud, no fueron Hospitales Públicos por cierto en beneficio de todos, ni tampoco deseaban muchos en ellas a los cubanos, como lo prueba hasta cierta época su exclusión de las Juntas Directivas, después naturalmente ante la realidad de las circunstancias hoy casi está oculta la mala intención contra los cubanos.

«Como es que ahora después de tantos años de malos tratos quieren tener los españoles en Cuba exactamente la misma igualdad que el cubano nativo de quien siempre tanto abominó.

«Bastante nobleza hay en Cuba que se permite que un periódico haga una campaña sangrienta contra una Ley cubana tan importante. Muy difícil sería que un periodista cubano, trabajando para un periódico en España, donde se ganara el sustento pudiera atacar una Ley de la República Española, creo que tal cosa no se toleraría en ninguna parte.

«Por campaña menos tendenciosa ha habido algunas expulsiones en otros países.

«Si en su retirada llena de maldiciones para Cuba, quieren llevarse los centros, llevénselos, que sería una pequeña cosa a llevarse más, de lo que se han llevado durante tantos años.

«De usted atentamente
M. GINES».

Y, como esto se hizo largo, mañana replicaremos para, después, seguir diciendo lo que fué y es la nación española para la Civilización Universal, a ver si tantos cubanos y tantos españoles se enteran de tantos motivos como tienen, sin saberlo, para sentirse orgullosos de su estirpe española.

Los premios del CONCURSO KODAK de "El Encanto".

Ante ayer por la tarde se reunió en el Salón Verde de EL ENCANTO el jurado que había de adjudicar los premios de nuestro tradicional concurso KODAK. El jurado estaba compuesto por el Dr. Luis Machado, Ivo de la Moneda, Luis López Méndez y la Sra. Ana María López de Figueredo.

Los premios fueron adjudicados a las siguientes personas:

Primer Premio, al Dr. Arturo M. Mañas. Edificio La Metropolitana. 6º Piso.

Segundo Premio, a la Srta. E. T. Herrera, Paseo No. 269, esq. a 27. Vedado.

Tercer Premio, al Sr. José Luis Fonts, 25 y O, Vedado,

Cuarto Premio, al Dr. R. Agustín Maruri, 5a. Avenida y 20, Miramar.

Quinto Premio, al Dr. Rodolfo Maruri, 5a. Avenida y 20, Miramar.

Sexto Premio, al Sr. Narciso S. Martín, Pocito No. 23, Víbora.

Séptimo Premio, al Dr. Arturo M. Mañas, Edificio La Metropolitana, 6º Piso.

Octavo Premio, al Dr. Armando Valverde, General Díaz No. 64, Artemisa.

Noveno Premio, al Sr. Claudio Grande, Calle 8 No. 58, Vedado.

Décimo Premio, al Sr. Angel de Moya, Galiano 63.

Los premios de 5.00 en efectivo han correspondido a los señores **ARTURO BONICHE,** Amistad 71; **Dr. A. RAMIREZ,** Neptuno 210; **ANGEL DE MOYA,** Galiano 63; **Dr. ARTURO M. MAÑAS,** Edificio La Metropolitana; **Dr. RODOLFO MARURI,** 5a. y 20, Miramar; **ARISTIDES RECASENS,** Neptuno 70; **Dr. ARTURO M. MAÑAS;** Edificio La Metropolitana; **NARCISO S. MARTIN,** Pocito 23, Víbora. **Dr. A. RAMIREZ,** Neptuno 210; **Dr. ARTURO M. MAÑAS,** Edificio de la Metropolitana.

Rogamos a todas las personas favorecidas tengan la bondad de pasar por nuestro Departamento de Kodak, en la planta baja, a recoger sus premios.

Aproveche usted las interesantes oportunidades que le brindan nuestras

Ventas Post Balance y Ajuares de Casa.

Los Sweepstakes Nacionales Cubanos.

El futuro de 43 instituciones benéficas depende del éxito de los Sweepstakes Nacionales Cubanos, organizados por la Asociación Cívica de Beneficencia. Coopere en esta novilísima empresa. En EL ENCANTO hay una oficina de distribución de billetes dirigida por distinguidas damas de nuestra sociedad.

El Encanto

A. A. C.

DE DIA EN DIA

GINEBRA, Sept. 17. (AP).—Se han producido súbitamente esperanzas de que se alcance una solución pacífica al problema entre Italia y Etiopía, pues la delegación italiana ha mostrado disposición a entrar en negociaciones que a ella conduzcan».

Desde luego si ustedes le preguntaran al Barón Aloisi él les diría que la decisión de Italia de entrar en negociaciones nada tiene que ver con la entrada de la escuadra inglesa en el Mediterráneo.

Y como se trata de la persona más autorizada para opinar sobre ese extremo, vamos a anticiparnos a aceptar el hecho como una simple coincidencia.

Después de todo ¿no da muchas veces la casualidad de que cuando aparece una «perseguidora» se disuelven los grupos?

«México D. F. Septiembre 17.—(AP)— Parece que Juan Ignacio Pombo puede tener alguna esperanza de que la mano de María Elena Rivero sea para él, pues se dice que al arrancar el tren que la llevó a Veracruz en compañía de la madre, ésta, dirigiéndose al grupo de españoles que había acudido a despedirlas, dijo: Cuidad a mi hijo! Lo dejo con vosotros».

De donde deducen los observadores que el intrépido aviador ha rendido ya felizmente la etapa más peligrosa de su segundo vuelo.

Una descarga eléctrica que causó la destrucción de la garita del centinela de los polvorines de Punta Blanca, estuvo a punto de fulminar al soldado Gregorio del Fin.

Quien sin duda cuando sintió caer el rayo creía que se trataba del principio del fin.

«Y conste que por libertad de enseñanza entendemos que esta no esté sujeta a ningún requisito, tales como que los establecimientos libres estén dirigidos por doctores o pedagogos, que los profesores sean cubanos, que se cobre tanto o cuanto por la matrícula, etc. que la hacen más acaparada todavía de lo que está hoy. Con que se exija revalida ante tribunales de profesionales competentes basta y sobra para que la enseñanza libre sea una garantía».

Yo no se quien es este Dr. Martínez que así le escribe al compañero Urrutia. Quizás no sea un seudónimo. Juraría, sin embargo, que estos y otros párrafos de su carta estaban escritos por mí.

Bartolomé Cossío, un viejo republicano (español cuya muerte nos anunció el cable hace pocos días, era, según la última crónica de nuestro compañero Aznar, «un santo laico».

Para los que conocimos a algunos de esos «santos laicos» de los tiempos de Castelar y Pi y Margall no ofrece dificultad el formarse una idea de como eran esos buenos ciudadanos.

Eran bellísimas personas que no se confesaban ni iban a misa porque creían que no creían en Dios.

Indudablemente la anarquía ideológica que venía prevaleciendo desde los días post-revolucionarios, se va reduciendo en notable grado.

Por ejemplo, en el problema de la provisión de las Alcaldías y Gobiernos de facto que se hace necesaria por la proximidad de la contienda electoral, solo existen tres criterios irreconciliables.

Tartarín de Tarascón.

SENTIDA MANIFESTACION DE DUELO EL ENTIERRO DEL SR. JUAN MAYORAL FARIÑAS

En la tarde de ayer, poco después de las cinco, se efectuó el sepelio de don Juan Mayoral Fariñas, ejemplar ciudadano que gozaba de grandes simpatías en esta capital. Prueba de ello, la enorme concurrencia que acompañó sus restos hasta el Cementerio de Colón, donde fueron recibidos con cruz alzada, cantándoseles un solemne responso en la capilla central de la Necrópolis.

El número de coronas enviadas por los familiares y amigos del señor Mayoral era considerable, y en lo que respecta a los asistentes a dicho acto destacábanse distinguidos elementos de la Cámara de Comercio, de la Industria y de la Colonia China.

Presidían el duelo los señores Fernando y Juan Mayoral y otros familiares.

Entre los concurrentes recordamos a los señores Alfredo Vallina,; Castor Fernández; Felipe Torres; Quiricio González; Francisco Rodríguez; Victoriano Llaguno; Antonio y Gerardo Villa; Sixto Calzadilla; Fortunato Fernández; Isidro y Manuel González; José V. Atienza; Luis Soto; Pedro Garaitonandia; Ramón Hernández; Luis Fernández; Manuel Seijo; Facundo Trelles; Florentino Collado; Antonio y Bernabé Peña; José Prado; Manuel Llagart; Chicho Maciá; Lorenzo Sánchez; José Antonio González; Felipe Pérez; Antonio Currás; Eduardo y Francisco Salaya; Pedro Alonso; José Portigo; Angel Gutiérrez; José Hoyos; José Nadal; Abelardo Fernández; Li Ken, Presidente de la Cámara de Comercio China; Osvaldo García; Francisco Villamarín, Secretario del Centro de Vendedores Comerciales; Benigno Pazos; Ignacio Puente; José Fragueiro; Casimiro de la Nuez; Ramiro Casariego y Facundo López.

Descanse en paz el alma bondadosa del señor Juan Mayoral Fariñas, y reciban sus familiares en general nuestro más sentido pésame.

RENUNCIA EL SECRETARIO DE LA ASOCIACION DE PEQUEÑOS COMERCIANTES

El señor José Lobo Sardiñas, ex Secretario General de la Asociación General de Pequeños Comerciantes, nis consigna en carta que tenemos a la vista, haber presentado, con carácter irrevocable, el día 6 de los corrientes, la renuncia de su cargo de Secretario de dicha Asociación, a la que contribuyó para su constitución con el único propósito de defender a los asociados.

UN NUEVO CASO DE POLIOMIELITIS EN CABEZAS

CABEZAS, Septiembre 18.—DIARIO. Habana.—Un nuevo caso de poliomielitis se ha registrado en esta localidad, en la menor Graciela Plasencia López, que será trasladada a la Habana en una ambulancia. Urge que las autoridades sanitarias superiores ayuden al Jefe Local, doctor Hernández, en su plausible actuación en pro de la salud pública.—García BUSTAMANT, corresponsal.

LUCHA DE LOS CLANES MILITARES EN EL JAPON

Detrás del paraván:—El pueblo japonés trata en vano de contener el alza acelerada de los gastos militares.

LA confección del presupuesto para el año próximo en el Japón, ha provocado en el campo de las clases dirigentes japonesas una nueva acentuación de la lucha que aceleran los clanes militares y fascistas nipones, deseosos de ver aumentados los créditos alusivos a los armamentos, unos, y la perspectiva de una catástrofe financiera, que atemoriza a los moderados.

La industria japonesa tiene, en su ensalble, un desarrollo inmenso. Tomando como base el 100 de las cifras de 1930, el índice general de la producción industrial, ha sido, en 1933, de 124,1; en 1934, de 135,0 y en el curso del primer trimestre de 1935, de 147,7. Hace apenas dos años, el volumen de las importaciones en el Japón, de productos químicos y metalúrgicos, sobrepasó con mucho el de las exportaciones. Desde el 1934 esta situación se halla a la inversa (las importaciones no representaron más que 380 millones de yens contra 421 millones de yens de exportación).

Mientras tanto, la conjunción militar inflacionista, parece marcar un ritmo lento; casi contenido. En el curso de los seis primeros meses de 1935 el valor de las exportaciones niponas ha sido de 1,173 millones de yens que representa un aumento de un 17 por ciento sobre el año anterior; en 1934 este aumento había llegado a un 21 por ciento y en 1933, un 51 por ciento. El diario «Japán Advertiser» reconoce que el aumento actual es insuficiente y que hay el peligro de no poderlo mantener al nivel actualmente. El «Japán Times», declara: «El punto culminante para las exportaciones niponas está fijado anteriormente, y es posible que tal punto no pueda ser sobrepasado».

Los exportadores japoneses están envueltos en todas partes, en numerosos obstáculos aduanales y políticos y la inquietud aumenta en el Japón. En todas partes se organiza la lucha contra el «dumping» japonés. Egipto no ha renovado su tratado comercial con el Japón, y se decide a taponar sus exportaciones, aplicándoles una tasa más elevada. Está en guerra aduanera con el Canadá. En los Estados Unidos, el movimiento contra la importación de productos textiles japoneses llega a el ápice. Según informes de Washington, los países de la América española toman también sus medidas contra las importaciones japonesas. El éxito de las exportaciones japonesas en los países nuevos, se halla aún bajo la amenaza de un más grande desequilibrio en la balanza comercial. En estos, la mayor parte africanos, el Japón no puede comprar nada. El tratado comercial hindú-japonés, concerniente a la exportación de los tisús japoneses y la del algodón de la India, se ha averiado con desventaja para el Japón. La situación de los exportadores japoneses no permite ver el porvenir con optimismo. Así lo comprueba el «Japán Advertiser».

En tales condiciones, el segundo factor en el movimiento industrial—las compras militares— toma una importancia particular. Más, la experiencia prueba que el sostenimiento de estos pedidos a la altura actual, no es suficiente para garantizar el ritmo de la producción ni la importancia de los beneficios. La «prosperidad» no puede durar si no se aumenta el volumen de los pedidos del Estado. Esto interesa no solamente a los fabricantes de armas, sino que también a las altas finanzas que se anotan nuevos beneficios como consecuencia de la ejecución de los pedidos formulados por el ejército y la marina. Todo esto, por ahora, son reveses.

Los mandos militares están financiados por el gobierno japonés que no puede obtener empréstitos en el extranjero y tiene que recurrir a los interiores. El monto de las obligaciones de esos empréstitos, emitidos con nombres diversos, representan, al año mil millones de yens nominales. La deuda interior del Japón detenta hasta el momento, sube a 10 mil millones de yens.

No menos de un 35 a un 40 por ciento de los recursos de los elementos oficiales y de la banca, y más de un cincuenta por ciento de las cajas de préstamos, están comprometidos en estos empréstitos del Estado. No es difícil de comprender el peligro que representa tal situación. El pánico más insignificante puede provocar un terrible krach.

Los partidos políticos nipones están en vías de descomposición. El más importante de todos, el Seyukai, se descomponiéndose íntimamente, lucha activamente contra el gobierno de Okada, pese a que este está consolidado, de cierta manera, como el último reparto de la casta militar en lo que va quedando del parlamentarismo japonés. Es interesante anotar que la política deflacionista del ministro de finanzas, no está sostenida por la prensa, incluyendo a los periódicos que propugnan la moderación. Pero, los diarios no hallan respuesta a esta pregunta: ¿qué hacer ahora?

En tales condiciones, el papel de la casta militar como fuerza política, es importante. Los militares que dirigen la política de aventura tendrán influencia si los industriales hallan satisfacción a sus apetencias y necesidades de expasión. En todos los frentes de la política interior, los militares están a la ofensiva. En la Manchuria, después de las «reformas administrativas» del último año, se ejerce la dictadura y se ensaya la reorganización del ferrocarril sur-manchuriano, sometida hasta ahora a la influencia de los elementos más conservadores. Matsueka, que preside el destino de este ferrocarril, no oculta a nadie su intención fascista. En la China del Norte, los militares han tomado, de hecho, todo el poder correspondiente a las autoridades civiles niponas y actúan solamente bajo su más absoluta responsabilidad. En Tokio, los militares no cesan de exigir al gobierno para que les conceda más créditos militares, exigiendo así mismo una represión férrea de toda actividad contraria a sus designios, y hasta, simplemente, de las opiniones contrarias a los puntos de vista militaristas.

En verdad, más que nunca, en este momento, los militares están desarrollando su rol decisivo en el Japón.

En lo que afecta a los gastos de presupuestos, que anotábamos al principio, se elevarán a tres mil millones de yens, para 1936-37 (contra dos mil millones doscientos mil en el ejercicio actual).

De estas cifras, el Ministerio de la guerra absorberá 614 millones de yens (contra 491 en 1935) 140 millones serán destinados a las necesidades militares del Manchukuo y 100 millones más al desarrollo de las fuerzas aéreas. El Ministro de Marina obtendrá para el próximo ejercicio 712 millones de yens, esto es: 150 millones más que en 1935, una proporción de un 27 por ciento de aumento.

En el ejercicio actual, ya los gastos militares y navales representan el 46,6 por ciento del importe total de los presupuestos de la nación. En 1930-31, la proporción era solo del 27 por ciento.

Señalemos además que la grave crisis agrícola por que atraviesa el Japón, necesitará 250 millones de yens para nivelar el mercado de cereales y sacar de la miseria a los agricultores.

(Versión especial de «Neue Zürcher Zeitung», de Zurich).

M.E.C.D. 2016

HE - 7 OCT. 1935 MADRID

SECCION L

TELEFONOS: Quejas . . . . . M-7911 A. Clasificados .. A-3333

DIARIO DE LA MARINA

TELEFONOS: Dirección . . . . A-3277 Jefe de Redacción A-3206 Sección de Sports M-7912

SECCION L

AÑO CIII — EL PERIODICO MAS ANTIGUO DE CUBA. — LA HABANA, JUEVES, 19 DE SEPTIEMBRE DE 1935 — ACOGIDO A LA FRANQUICIA POSTAL. — PAGINA TRECE

LA ACTUALIDAD

NO HAY QUE RENDIRSE

por LEON ICHASO

TIENE usted sobradísima razón en su amable carta, amigo y paisano Bernaola. Los españoles no han resuelto nunca sus problemas y conflictos, retirándose, dándose por vencidos en plena contienda. Y menos todavía cuando ellos y aun la mayor parte de los adversarios están entrañablemente convencidos de que la razón, la justicia, el derecho y el sentido común están de su parte.

Y eso es lo que ocurre en esta cuestión de la inverosímil ley de la Nacionalización del Trabajo. Nada de cerrar las asociaciones españolas. Nada de arreglar la maleta para abandonar el campo y alejarse de Cuba. Eso se comprende, se explica y es plausible e ineludible en aquellos que, gracias a la citada ley, no tienen ya ni siquiera era maleta ni medio de recuperarla en este país. A esos infelices son la necesidad y la miseria las que los obligan a ir a su patria en busca del trabajo y del pan que no encuentran aquí. Pero los otros, los que aún cuentan con fuerzas para luchar en esta campaña de vida o de muerte, que siguen proclamando su razón; que continúen reclamando sus derechos; que se acrezcan al castigo, a la injusticia, a la arbitrariedad, al atropello, al despojo.

Los españoles que afrontaron la furia omnipotente de Machado con aquella formidable huelga general que lo destrozó y lo magulló bajo las férreas puertas cerradas de sus tiendas; los españoles que sostuvieron durante una década aquella indomable y gloriosa contienda contra la enconada y tozuda saña de la Federación Médica; los españoles que tras las demagógicas exaltaciones con que una muchedumbre aturdida, incitada por ciertos vividores de todas las ocasiones, y por ciertos fanáticos equivocados, se impuso a Grau la mal llamada Ley del 50 por ciento, recorrieron las calles hasta el Palacio presidencial, con la reposada seriedad, con el solemne e imponente silencio y con la recia y compacta mesura de una de las manifestaciones más apaciblemente formada que se han celebrado en Cuba, esos españoles no pueden declararse rendidos en esta magna contienda en que cuentan con todas las armas de la justicia y de la ley.

Si nos dejásemos llevar únicamente de los sentimientos de represalia, si a los gravísimos daños que la desgraciada ley del despojo oficial del trabajo inflige a los inmigrantes españoles, quisiéramos responder con otros perjuicios quizás más graves aún para Cuba, para su economía y su progreso material y cultural, seríamos nosotros los primeros en incitar a nuestros compatriotas a que disolviesen sus centros y asociaciones, a que cerrasen sus quintas y sus tiendas y abandonasen la Isla. Pero el afán vengativo del despecho y la desesperación no entran en nosotros ni pueden caber en los españoles de Cuba. A pesar de todo, a pesar de todas las horribles persecuciones de la inicua ley y de sus dragoneantes ejecutores, amamos demasiado a este país para dejarles el campo libre y para no seguir ofreciendo nuestras energías a esta tierra de nuestros hogares, de nuestros hijos, de nuestras luchas, de nuestros dolores y alegrías, de nuestras bienandanzas y desventuras. Amamos con el alma a Cuba, porque hemos trabajado más en ella que en España; porque hemos hecho más por ella, por su paz, por su bienestar, por su mayor civilización, que por la paz, el bienestar y la civilización de España. Amamos, por fin, con las entrañas a Cuba, porque a pesar de todas las estridencias y de todas las fobias patrióticas con que ciertos «jaleadores» de la desdichada ley piden para los «gallegos» la proscripción, el hambre y el exterminio, estamos seguros de que los elementos cubanos conscientes, los que sienten con su propio corazón y piensan con su propio cerebro; los que saben distinguir la falsa y farisaica nacionalización—feria de gran feria y de medro—del espíritu real y auténticamente nacional; los que para vencer en la lucha de la vida no necesitan recurrir a burdas añagazas como la de la mencionada ley, tienen para los españoles residentes en Cuba, toda aquella estimación y todo aquel afecto que merecen. Podrán algunos de los aludidos elementos, entrascados profesionalmente en la política, mirar más ahora—pecadoramente por cierto—hacia las urnas electorales que hacia la justicia y hacia los intereses generales de Cuba en lo que atañe a la abolición prometida modificación de la malhadada ley. Podrán no poseer el valor suficiente para perder algunos votos comiciales a costa de la reparación de una de las mayores iniquidades que con la desastrosa ley se han cometido en Cuba. Pero ellos conocen los servicios trascendentes, los méritos señaladísimos, la cooperación no sólo útil, sino también necesaria de los inmigrantes españoles para Cuba. Por eso los respetan, por eso los aprecian, por eso, muchos de ellos, los quieren.

Hay que seguir, por lo tanto, luchando contra la aborrecible y aborrecida ley de Nacionalización del Trabajo con aquel fervor, con aquel invencible tesón, con aquella compacta cohesión con que en todos los grandes conflictos han luchado los españoles de Cuba.

Ese mal humor, ese dolor de cabeza, esa falta de apetito, esa indisposición general.... no es más que falta de

CARABAÑA

El Purgante Universal.

JABON DE CARABAÑA

MEJORA EL CUTIS.

DON ALEJANDRO LERROUX NIEGA QUE HAYA CRISIS EN EL GABINETE ESPAÑOL

PRISION ATENUADA, EN SU DOMICILIO, PARA LARGO CABALLERO

Aniversario de la independencia de la Repca. de Chile

El Ministro chileno celebró la festividad en S. Sebastián, donde está pasando el verano

MADRID, septiembre 18. WP. El Tribunal Supremo ha acordado conceder prisión atenuada al exministro socialista Francisco Largo Caballero, que se encuentra en la cárcel pendiente del proceso que se le sigue por su participación en los sucesos revolucionarios de octubre, de los cuales fué uno de los primeros inductores.

En lo sucesivo el señor Largo Caballero quedará en su domicilio sometido a la vigilancia de la policía.

EL ANIVERSARIO DE LA INDEPENDENCIA DE CHILE

MADRID, septiembre 18. WP. La prensa de esta capital publica artículos afectuosos dedicados a Chile con motivo del aniversario de su independencia. Los periódicos «El Sol», «El Debate» y «Heraldo de Madrid» publican artículos de Gabriela Mistral.

«Ahora» dedica una página a poner de relieve los progresos que ha realizado la república chilena.

Debido a la ausencia del ministro de Chile en Madrid, el consulado general dió una recepción a la que asistieron los chilenos residentes en Madrid y representaciones diplomáticas.

El ministro chileno, señor Morgado, celebró la festividad en San Sebastián, recibiendo la visita de diplomáticos, autoridades y personalidades.

El señor Morgado se dispone a regresar a Madrid en breve, poniendo fin al veraneo.

Pasea tranquilamente por París Juan Casanova, ex presidente del Parlamento de Cataluña, que huyó estando en libertad provisional

El ex-presidente del Parlamento catalán, Juan Casanova, que se halaba en prisión atenuada en Barcelona, ha traspasado la frontera franco-española, logrando llegar a París. En la foto aparece en el momento de tomar un taxi, acompañado de un amigo.

El ministro de Marina Royo Villanova reiteró a sus compañeros de gabinete sus propósitos de dimitir el cargo

El Ministro de la Guerra y Jefe de la CEDA, Sr. Gil Robles, hablará el día 26 del corriente en un mitin que se efectuará en el frontón de S. Sebastián, donde caben diez mil personas

MADRID, septiembre 18. WP. Hoy se celebró un consejo de ministros en el Palacio Nacional, bajo la presidencia del Jefe del Estado, señor Niceto Alcalá Zamora, conforme anunciaron ayer los miembros del Gobierno.

A la terminación del Consejo, el ministro de Marina, señor Antonio Royo Villanova, informó a los representantes de la prensa que había reiterado a sus compañeros de gabinete el propósito de dimitir la cartera en vista de que no está conforme con la determinación que se ha tomado de traspasar los servicios de obras públicas a la Generalidad de Cataluña.

El Consejo se ocupó de la situación internacional y de las deliberaciones de la Liga en Ginebra, leyendo el ministro de Estao, señor Rocha, gran número de documentos.

El ministro de Hacienda, señor Chapaprieta, dió cuenta de los resultados de la segunda conversión de la deuda amortizable.

El ministro de la Gobernación, señor Portela Valladares, hizo su habitual exposición sobre el orden público.

LERROUX NIEGA QUE HAYA CRISIS EN EL GABINETE

MADRID, septiembre 18. WP. El jefe del gobierno, señor Lerroux, al concurrir esta tarde a su despacho en la presidencia del Consejo, desmintió categóricamente los rumores que circulan en esta capital acerca de la existencia de una crisis en el gabinete como resultado de la dimisión presentada por el ministro de Marina, Royo Villanova.

MADRID, septiembre 18. WP. Para el 26 de este mes se anuncia un mitin que celebrarán las derechas en el frontón Urumea, de San Sebastián, cuya capacidad es de 10.000 personas, y en el cual hará uso de la palabra el jefe de la CEDA, señor Gil Robles.

Esa será la primera vez que Gil Robles se dirija al público guipuzcoano.

Pedirán los Fiscales doce penas de muerte más por la revolución de Octubre

MADRID, Septiembre 18 (SE). En breve comenzará en Pamplona el consejo de guerra contra un grupo de rebeldes complicados en los sucesos revolucionarios de Octubre en Eibar. Sábese que el fiscal pedirá para los acusados cuatro penas de muerte, treinta cadenas perpetuas y nueve sentencias de 20 años cada una.

A Córdoba llegaron del penal del Puerto de Santa María, 121 presos de los que al parecer tomaron parte en los actos subversivos en Villaviciosa. Anuncia el fiscal que solicitará del tribunal ocho penas de muerte, 111 sentencias de 15 años cada una, y dos de seis años, para dos menores de edad. Aún no se ha fijado la fecha de la vista.

El Presidente de la Casa del Pueblo ha hecho declaraciones

No cree que haya elecciones municipales en la anunciada fecha de Noviembre próx.

MADRID, septiembre 18. (SE.)—Al cumplirse el primer aniversario de la clausura de la Casa del Pueblo, cuartel general de los sindicatos obreros y de las diferentes ramas del Partido Socialista, los grupos mencionados continúan prestando a sus asociados los servicios sociales como de costumbre, según manifiesta su presidente, don Edmundo Domínguez.

Hace un año que se cerró a piedra y lodo el imponente edificio de cemento armado, con motivo de la huelga general declarada en esta capital para protestar contra la autorización concedida por el Gobierno del mitin monstruo celebrado por los agricultores catalanes de la derecha, en Madrid.

Clausurada la Casa del Pueblo, los diferentes sindicatos que la ocupaban como centro principal abrieron otras oficinas en diferentes secciones de la metrópoli, sin que les molestaran las autoridades.

En una entrevista con los informadores, dijo el señor Domínguez:

«Se nos permite que continuemos nuestras actividades en estos nuevos locales. Las casas del pueblo son instituciones donde los obreros encuentran lo que necesitan y las bibliotecas de las Casas del Pueblo han demostrado su valor práctico en este sentido, a pesar de lo cual y por razones inexplicables continúan cerradas. Los organismos de Madrid, sin embargo, prosiguen su labor en otros edificios pero la Casa del Pueblo no se abre.

«No se ha abandonado ni uno solo de nuestros centros sociales como resultado de esa clausura. Seguimos distribuyendo fondos a los parados forzosos, a los enfermos y a los ancianos pertenecientes a los sindicatos. En algunos de éstos, que suman 160, el fondo para estos fines asciende a un millón de pesetas anuales. Estas 160 sociedades contaban con 140,000 asociados antes de la clausura del edificio principal. No ha decaído en absoluto el ánimo de los obreros, los cuales continúan su obra con entusiasmo y mantienen su lealtad, respeto y disciplina.

«El problema de la Casa del Pueblo no es de derecho sino de gobierno. Los miembros de la Junta Directiva se hallan sirviendo condenas de tres años de presidio, por haberse descubierto un depósito de armas en el edificio. Entonces se ordenó la disolución de 45 sindicatos. Nuestros camaradas siguen presos, pero entre tanto se han reorganizado los sindicatos».

Refiriéndose a las elecciones municipales, que se anuncian para el mes de noviembre próximo, afirmó:

«No creo que se lleven a efecto. La actitud de la Casa del Pueblo en este asunto será decidida por los comités ejecutivos del partido socialista y de la Unión General de Trabajadores y todos los miembros, sin excepción, cumplirán las instrucciones que reciban».

Lea AVANCE todas las tardes. Dirigido por José I. Rivero.

Uno de los rebeldes asturianos que robaron al Banco de España, escapó a Ceuta con un millón; fué detenido

El Fiscal pide la pena de muerte para los tres pistoleros que asesinaron a un chofer porque se negó a conducirlos cuando trataban de huir, después de cometer una fechoría

CEUTA, Africa Española, septiembre 18. WP. Ha sido detenido en esta ciudad José López Fierro, que utilizaba un nombre falso.

Confesó a las autoridades que había tomado parte activa en los sucesos revolucionarios de Sama de Langreo, en Asturias, así como de haber sido uno de los que componían el grupo que dinamitó el edificio de la Sucursal del Banco de España en Oviedo.

Fierro se apoderó de una cantidad que se calcula en un millón de pesetas, huyendo.

VISTA DE LA CAUSA POR EL ASESINATO DE UN CHOFER

MADRID, septiembre 18. WP. Se ha señalado para el viernes próximo el comienzo de la vista de la causa por el asesinato del chauffeur Manuel Plaza, por negarse a llevar a los atracadores Eugenio Tejedor, León García Palacios y Julio Fernández, cuando huían después de intentar cometer un acto de pistolerismo.

El fiscal solicita pena de muerte para cada uno de los procesados.

La Cámara de Comercio mejicana ha protestado contra el decreto en que se prohibe importar más garbanzos

Alegan que esta medida tiende a favorecer a unos cuantos importadores y almacenistas e importadores de España y de México, los que quieren dar salida a sus grandes existencias

MADRID, septiembre 18. (SE.)—Por Decreto publicado en la «Gaceta Oficial», se prohibe temporalmente la importación de garbanzos en España. En la citada disposición se explica que el Gobierno ha recibido numerosas y urgentes instancias de que se adopten medidas inmediatas para impedir los graves perjuicios económicos que sufrirían, de lo contrario, los productores nacionales, por haberse creado una difícil situación en el mercado como resultado de la abundantísima cosecha obtenida este año, de las grandes cantidades de garbanzos que se han importado y de las cuantiosas existencias sue se hallan almacenadas en diferentes secciones del país.

«En vista de ello —reza el decreto— a propuesta de Ministro de Industria y Comercio y de conformidad con un acuerdo del Consejo de Ministros, decretó:

«Primero: A partir de la publicación de este decreto, queda prohibida temporalmente la importación de garbanzos en España.

Segundo: Exclúyense de esta disposición los embarques que hayan salido ya de sus puntos de origen para la península y aquellos que se encuentren en las aduanas españolas o en almacenes oficiales esperando su despacho.»

En los primeros siete mes de 1935, España ha importado 45,638 quintales métricos de garbanzos de Méjico, con un valor de 1.456,801 pesetas oro.

En 1934, Méjico exportó a España 231,751 quintales métricos del producto, con un valor de 9,162.65 pesetas oro

PROTESTA LA CAMARA DE COMERCIO MEJICANA

MADRID, septiembre 18 (SE.)—Alegando que la medida equivale al establecimiento de un «privilegio» en favor de unos cuantos importadores, la Cámara de Comercio de Méjico ha presentado una protesta formal al Ministerio de Industria y Comercio contra la prohibición de importar garbanzos de Méjico. La Cámara ha dado a la publicidad el siguiente comunicado:

«Un núcleo de comerciantes privilegiados trató de conseguir del Ministro de Industria y Comercio, señor Aizpun, que se regulara la importación de garbanzos a base de contingentes, pero como el único país que exporta a España el producto es Méjico, no cabía el establecimiento de ese sistema y el Ministro rechazó públicamente la propuesta. Pero esa media docena de importadores de garbanzos mejicanos que realizan anualmente un volumen de negocios de 12.000,000 de pesetas, al ver que las grandes existencias que les quedaban de lo importado el año pasado y de una cosecha vieja y dañada no tendrían salida cuando se recolcetara la nueva cosecha, persuadió a la Junta Consultiva a que presentara un informe favorable y en vista de ello el Ministro firmó el Decreto, prohibiendo temporalmente, la importación de garbanzos de Méjico.

Todo esto, cubierto con la afirmación de que España ha tenido una buena cosecha, sin tomar en consideración el área de cultivo y haciendo aparecer que los cosecheros españoles protestan contra la importación, aunque la intención de los comerciantes que cuentan con grandes existencias, es salir de éstas, a pesar de ser viejas, lo cual les será fácil, puesto que no encontrarán competencia, ya que la producción del país es insuficiente para hacer frente al consumo.

Ante este hecho concreto, la Cámara de Comercio de Méjico en Madrid considera necesario presentar su protesta al Ministro de Industria y Comercio contra la importación temporal de garbanzos de Méjico, sin limitación de fecha fija, lo que equivale a conceder un privilegio a los escasos importadores y almacenistas de la producción de garbanzos de España y Méjico, para que estas personas protegidas por el decreto, hallen salida a las grandes cantidades que tienen en graneros y obliguen a los consumidores a pagar precios más altos por los garbanzos averiados.

LA ESPAÑA DE HOY

LA REBELDIA ESTA EN PIE

(Por MANUEL AZNAR)

Lo ha dicho, con toda solemnidad, el Gobierno: «la rebeldía está en pie» Por enésima vez ha sido necesario acudir a las Cortes —actualmente representadas por la Diputación permanente— para prorrogar por un mes más el estado de Guerra en Cataluña y en Asturias, y el estado de alarma en otra porción de provincias. ¿Hasta cuando? se preguntan las gentes. Llevamos así once meses. ¿Vamos a vivir perpetuamente condenados a un régimen de excepción? Once meses de estado de guerra o de alarma y de censura de prensa, ¿autorizan a decir que vivimos dentro de una República democrática?

El Gobierno se ha curado en salud declarando: «la rebeldía está en pie» ¡Naturalmente! ¿Cómo no ha de estar en pie, si continúan presos veinticinco o treinta mil españoles, como consecuencia de los sucesos revolucionarios de Octubre de 1934?

Un Ministro me decía hace pocos días: «No ha habido ni la suficiente generosidad para que podamos hacer la paz, ni suficiente rigor para que nos teman». Este Ministro —importa decirlo— es de los partidarios del rigor.

Los procesos se eternizan. Ahí está el del líder socialista Don Francisco Largo Caballero. Yo no sé si es culpable o no, ni si, con arreglo a la ley, debe ser condenalo o declarado inocente; pero, ¿cómo he de saberlo yo, ni lo han de saber los demás españoles, si los Tribunales no han podido averiguarlo, por lo visto, en once meses de tenerle encerrado en la Cárcel Modelo de Madrid?

Inexplicable lentitud la de la Justicia. Si en algún caso debió ser rápida, ejecutiva, fulminante, lo mismo para la condena que para la absolución, es en este de la revolución de Octubre. Hay millares y millares de familias que tienen un deudo preso y no saben lo que será de él. Es lógico que cada día que pase en esta situación aumente el grado de iracundia y de rencor de las masas. No puede extrañarnos que la rebeldía continúe en pie. ¡Y lo que continuará!—añado yo.

Además, los estados de excepción—suspensión de garantías y censura de prensa—o se limitan en el tiempo o terminan en una dictadura de hecho. Cuando se prolongan, acaban los Gobiernos por no encontrar la salida. Ahora mismo, se piensa en la agitación que forzosamente, fatalmente, ha de producirse en España el día en que el Poder público resuelva volver a la normalidad constitucional y reintegrar a los ciudadanos la plena libertad de reunión y de palabra.

—¡En eso no se puede soñar por ahora!— me decía ese mismo Ministro a quien acabo de aludir.

¡Ah! ¿No se puede soñar? Y en cambio, ¿se puede soñar en unas elecciones generales o en unas elecciones municipales? Para convocarlas es necesario restablecer en todas sus partes el imperio de la Constitución y volver a un régimen de libertad plenaria. ¿Y no se asustan los gobernantes de la zalagarda y el galimatías que va a producirse en España cuando esa libertad sea devuelta a los ciudadanos?

Algunos diputados de izquierda pidieron hace cuatro o cinco meses al Jefe del Gobierno que admitiera en las Cortes una interpelación sobre los sucesos de Asturias y sobre la represión oficial de los motines revolucionarios. El señor Lerroux se negó en redondo. Las peticiones de esos diputados duermen el sueño de los justos en las mesas de los Secretarios de la Cámara.

¡Error grave, a mi juicio, haberse negado al diálogo, y si se quiere a la discusión, y si se prefiere, a la disputa parlamentaria! Aquello hubiera equivalido a una válvula de escape para dar salida a buena parte del vapor acumulado en la opinión de las izquierdas. Se prefirió el silencio, y ahora tocamos las consecuencias de la equivocación. De Asturias no se ha hablado todavía a fondo y será necesario hablar. Asturias será el tema central de la política española durante el período de propaganda electoral que dicen que se avecina. Los sucesos de Asturias no han quedado cancelados. Cuando el Gobierno dice que «la rebeldía continúa en pie» alude concretamente a la rebeldía de los obreros asturianos, aunque no olvide la situación de ánimo en que viven los demás obreros españoles.

Y no vale decir, como ha dicho el señor Gil Robles en su último discurso: «Una cosa es que la revolución exista y otra muy distinta que triunfe. Mientras nosotros estemos en el Poder, aseguro que no triunfará». El señor Gil Robles puede tener razón: yo creo que acierta, por el momento, cuando lanza esas afirmaciones; pero olvida algo muy importante para España y es esto: mientras la revolución exista y el Poder tenga que echar mano de todos sus recursos coactivos y represivos para impedir el triunfo revolucionario quiere decir que nos hallaremos en un proceso, más o menos agudo, de guerra civil; y un país en guerra civil está destinado a la infecundidad, a la esterilidad y al desaliento. He ahí el caso de España. No basta con asegurar que la Revolución será atajada durante un buen espacio de tiempo: importaría mucho más poder afirmar que el espíritu revolucionario va decreciendo, y que las masas se inclinan nuevamente hacia temperamentos de moderación y de paz, retornando al gran cauce de la vida democrática y de la lucha legal entre los partidos. Esto es lo que el Gobierno no puede decirnos, en modo alguno, porque si lo dijera no se lo creería nadie.

¡Paz! ¡Paz! —aclamamos los españoles a diario. Y por toda respuesta nos prorrogan durante un mes el estado de guerra y de alarma, y nos lanzan la declaración de que «la rebeldía continúa en pie». Mal augurio. Así no se podrá seguir indefinidamente: habrá que buscar un medio de restituir a España la tranquilidad verdadera. Y el peligro reside en que cuando otras fuerzas políticas quieran intentarlo sea demasiado tarde porque ya el espíritu de las muchedumbres se halle envenenado hasta el fondo. Si así sucede, el Estado no tendrá más remedio que arreciar en los métodos de fuerza, y habremos entrado en otra etapa de desolación, de proceso disgregatorio y de odio mortal.

Madrid 26 Agosto 1935.

Fué detenida en Barcelona una bella señorita de nacionalidad italiana, a la que se cree dedicada a espionaje

En San Sebastián ha sido arrestado un súbdito polaco, que resultó ser un famoso ladrón internacional que viajaba con gran lujo y regio equipaje. En tres horas cometió 3 robos

BARCELONA, septiembre 16. SE. Fué detenida una señorita italiana que, en rigurosa incomunicación, había ingresado en la Jefatura superior de Policía.

Dicha señorita, que se llama Eda Uirbani fué objeto de largos e insistentes interrogatorios por parte de los agentes de la plantilla de Madrid, que efectuaron su detención. Entre su equipaje, aparte de una considerable cantidad de dinero, le fué ocupada una cámara fotográfica de reducidas dimensiones pero de excelente caidad; un fotómetro para graduar la luz de aquella cámara, y varias fotografías.

En sus manifestaciones, dicha señorita debió citar la amistad que trabó en Mallorca con un joven de esta capital, puesto que, llamado por la Policía, estuvo en la Jefatura un joven perteneciente a una familia acomodada.

Dicho joven manifestó a la Policía que, efectivamente, conocía a aquella señorita, por haber estado con ella, el año pasado, en Pollensa (Mallorca), durante la temporada de verano, y que se hospedaba en el Hotel Formentor.

Parece ser que el citado joven intimó con la italiana, y aunque se ha mostrado muy extrañado de su detención e ignora los motivos de la misma, por las preguntas que le fueron hechas por la Policía, deduce que se trata de un asunto de espionaje, de alta envergadura.

Por si su contenido pudiera aclarar algo de este asunto, parece ser que los agentes encargados de este servicio han dispuesto que sean reveladas las placas halladas en la cámara fotográfica, puesto que, según parece, hasta el momento no le han sido ocupados otros documentos más comprometedores.

J. Belmonte piensa ir a despedirse de su público americano

Las dos orejas, el rabo y una pata del toro recibió Cagancho en la última lidia

SEVILLA, España, septiembre 18. (SE.)—La prensa local publica un artículo en que se dice que Juan Belmonte, después de despedirse del público español, el día 29 de este mes, hará una jira artística por los países de la América hispana.

Afirma el articulista que el maestro ha firmado contratas para lidiar tres corridas en Maracay, por las que recibirá una fortuna y que después se presentará en dos en Caracas, toreará tres en México y otras tres en Lima, ciudad natal de su esposa.

Cuando regrese a España, la primavera próxima, dedicará el resto de sus días al cultivo de sus cortijos y a la cría de toros bravos.

UNA BUENA CORRIDA EN EL TOMELLOSO

EL TOMELLOSO, España, septiembre 18. (SE.)—Seis toros de la ganadería de Santa Coloma, que cumplieron, para Cagancho, Armillita y Curro Caro.

En su primero Cagancho quedó muy bien con el capote, toreando por verónicas artísticas, también se lució con la muleta, pero a la hora de la verdad estuvo algo deficiente. Aplausos. En el segundo el hombre echó el resto. Se portó muy torero con la capa, realizó una emocionante faena de muleta, luciendo todo el repertorio y salió del asunto con una estocada hasta la empuñadura que entusiasmó al respetable. Cortó las dos orejas, el rabo y la pata.

Armillita en su primero estuvo bien de capa, asustadizo y sin arte en la faena y mató en poco tiempo. En el segundo comenzó a lancear de capa muy retirado del enemigo y no hizo nada de particular, pero una vez con los avíos en la mano se envalentonó el hombre, se confió y le arrancó al público muchos aplausos, demostrando decisión y buen estilo. Mató bien y los espectadores le pidieron al presidente la oreja, pero la del director de la fiesta no se enteró o no quiso enterarse.

Curro Caro, recibió al cuarto de la tarde con indecisión, toreando muy movido, con la muleta fué el acabóse de lo bueno y despachó a la res de una magnífica estocada que no hubo que confirmar con la puntilla. Fué premiado con las orejas y el rabo del difunto. En el segundo no se mejoró con el capote, se portó bien con la muleta y salió del paso como pudo con el estoque.

La delegación de España en Ginebra, contra la guerra

En la Conversión de la Deuda Amortizable sólo presentaron a reembolso 37.000,000 de pts.

MADRID, septiembre 18. (AP).—El Ministro de Hacienda, señor Chapaprieta, declaró hoy a la terminación del Consejo de Ministros que la posición de España en Ginebra «es de completa neutralidad y de oposición terminante a la guerra».

GIL ROBLES SOLICITA NEUTRALIDAD EN LOS COMENTARIOS DE PRENSA

BARCELONA, septiembre 18. (AP) —Según se había anunciado, Gil Robles ha notificado a los periódicos, «que en vista de la situación internacional, los periódicos orientarán a la opinión en el sentido más estrictamente neutral, y en los comentarios no deberá herirse la susceptibilidad de ninguna de las naciones beligerantes».

CONFIANZA EN EL CREDITO DEL ESTADO ESPAÑOL

MADRID, septiembre 18. (AP).—En la conversión de la deuda amortizable del 5 al 4 por ciento, de 890 millones de pesetas, sólo se ha pedido hasta ahora el reembolso de 37.000.000.

Mastique bien la comida

Porque si no lo hace, le da mayor trabajo al estómago y todos sabemos que el estómago no tiene dientes.

La experiencia que hemos adquirido en el estudio de las enfermedades del estómago, nos demuestra muy a las claras que muchas personas dispépticas, que se quejan de dolores después de las comidas, tienen su causa en que no mastican lo suficiente y dan al estómago el trabajo de los dientes, viniendo por ello las digestiones lentas, difíciles y dolorosas.

Con éxito grande se ha usado MAGNESURICO en todos los casos de trastornos del aparato digestivo, desapareciendo el malestar general que se siente después de las comidas, los eructos ácidos, gases, dolores, curando la dispepsia en todos sus aspectos.

Fancy Club The Cravats of Aristocracy

Anuncia la moda en corbatas para la temporada de invierno.

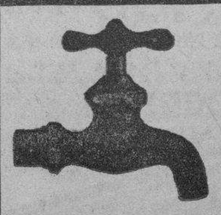

Se venden Exclusivamente en Ferreterías de confianza

LAS LLAVES PUJOL NO SE SALEN

FABRICANTE: JUAN PUJOL — LUYANO — HABANA

Exijan la marca grabada: "PUJOL"—Habana

E.C.D. 2016

TOPICOS FUTBOLISTICOS
Por PETER

—Mañana, asamblea.
—Acuerdos federativos.
—Fiesta de la Juventud.

Mañana, jueves, habrá Asamblea de Presidentes de la Federación de Futbol de la Habana.

En dicha reunión se conocerán las distintas enmiendas que se le han hecho al Reglamento de la institución balompédica.

Dada la importancia de la reunión, es de esperarse que a la misma no falte ninguno de los señores que presiden las instituciones futbolísticas

Aun cuando ayer anticipamos los datos más sobresalientes de la reunión del Comité Directivo de la Federación de Futbol de la Habana, celebrada en la noche del martes último hoy damos publicidad a la nota oficial que sobre la misma nos envía el nuevo Secretario señor José Martínez Crespo:

Darse por enterados de los acuerdos adoptados por el Subcomité Directivo en su sesión ordinaria celebrada el día 16 de los corrientes.

—Referente a una atenta comunicación enviada por la Asociación Habanera de Arbitros de Fott-Ball de fecha de hoy, que trata de ciertos hechos sucedidos el pasado domingo, durante el partido de primera categoría, serie B, manifestarle que como el Subcomité Directivo nombró una comisión para esclarecer todo lo ocurrido, por ser un asunto de su competencia, cuando éste rinda su informe, la Federación de Futbol de la Habana lo estudiará y le dará a conocer oportunamente el resultado de la decisión que adopte.

—Con alguna pequeña modificación ha sido aceptado el informe rendido por la Secretaría sobre las proposiciones que se le habrán de hacer al Audax Club Sportivo Italiano, de Santiago de Chile, para que juegue unos partidos en la Habana, acordando pasarlo a la Asamblea de Delegados que se llevará a efecto el jueves de la semana actual, para que le imparta o no su aprobación.

—De acuerdo con una atenta comunicación enviada por el Club Domecq de fecha 16 de los corrientes, se resolvió citarle para que tome posesión de la presidencia del Comité Provincial, y que convoque a los clubs Isla de Cuba y Betancourt S. C., para la formación del mismo.

—Ha sido aceptada la inscripción del Betancourt Sporting Club, como sociedad de Segunda Categoría, a reserva de que en la semana entrante, como lo ofreció, nos mande el certificado gubernativo de legal constitución, requisito único que le faltó por cumplir al hacer su petición.

—En vista de la comunicación enviada por Juventud Asturiana de fecha 16 de los corrientes en la que nos da cuenta de que los jugadores Pedro Benegas Aguirre, Carlos Olivera y Francisco Socorro han sido descalificados no figurando inscriptos por ningún club en la Federación, y al haberse infringido por tal motivo el artículo primero del Reglamento de la Tabla de Castigos que dice: «Serán castigados por este Reglamento las faltas cometidas por los clubs y las de sus jugadores que aparezcan inscriptos, en los libros de la Federación de Futbol de la Habana, en el modo y forma que más adelante se dirá». Dadas las razones expuestas pos esta Sociedad y por ser de índole reglamentaria, se resolvió dejar sin efecto el acuerdo número once, apartado B, de la sesión anterior, quedando por lo tanto libres de aquella suspensión los atletas de referencia.

Se dió lectura y aprobaron las actas de los partidos celebrados el pasado domingo en el Campo Polar.

—Al haber sido tomado en consideración los descargos hechos por el colegiado señor Guardia, y teniendo en cuenta que los jugadores que habían sido descalificados de acuerdo con el informe rendido por él, la suspensión de los mismos quedó sin efecto, se resolvió por unanimidad levantarle el castigo que se le había impuesto y al darle cuenta de ello a la Asociación Habanera de Arbitros de Foot-Ball, llamarle la atención para que los señores jueves de línea pongan más cuidado en el cumplimiento de su deber, puesto que muchas veces son ellos los causantes por no fijarse de que los espectadores censuren las actuaciones de los señores árbitros.

—Programa para el domingo, día 22 de Septiembre en el Stadium Cerveza Tropical.

1 p. m.—Racing F. C. contra Nacional F. C.

2.10 p. m.—Iberia F. C. vs. Olimpia S. C.

3.45 p. m.—En opción a la copa «El Gallo» que en dos ocasiones ha quedado empatada: Juventud Asturiana vs. D. C. Gallego. Designar de Delegado Deportivo al señor Jesús Lacera.

Como hemos anunciado hace días se reunió la Sección de Recreo y Adorno, conjuntamente con el Comité de Damas de la Juventud Asturiana, para hacer entrega a las componentes del mismo de los distintivos.

Seguidamente el entusiasta presidente señor Gayol procedió a hacer entrega de las entradas para el grandioso festival que se va a celebrar en los jardines de «La Tropical» el día 12 de Octubre (Día de la Raza, dando comienzo a las diez de la mañana y terminando a las seis de la tarde. Muchas entradas han sido distribuídas en esta propia junta, ya que el entusiasmo de las rapazas que componen el Comité de Damas es grande y por parte de los vocales de la Sección lo mismo, pues sinceramente en esa junta hubo derroche de hidalguía, hay alguna muchacha del Comité que pidió hasta cien entradas, y si es en la sección su presidente encabezó la petición con atras cien, y así, figúrense ustedes, con personas tan entusiastas como éstas tiene que triunfar la sociedad.

Para este magno festival están contratadas las mejores orquestas, como Romeu, Belisario, Hermanos Martínez, La Sonora, El Nacional y Quinteto Barcalés, por eso es de esperarse que el Día de la Raza, tan nombrado en nuestro pueblo, los jardines de La Tropical posiblemente resulten chicos dado el gentío que ha de concurrir a esta grandiosa fiesta.

Llegará hoy Joe Knight que se bate el sábado contra Pepón González

CONSTA DE SIETE CARRERAS EL PROGRAMA HIPICO PARA ESTA TARDE EN EL O. PARK

SPORTS — DIARIO DE LA MARINA — SPORTS

PAGINA CATORCE — LA HABANA, JUEVES, 19 DE SEPTIEMBRE DE 1935 — AÑO CIII

Maple Bárbara y Tickory Tock lucen bien situadas en sus respectivas justas

Tanto una como otra deben triunfar. True Sentiment tiene bonita ring Gold. Rough Rider luce con buen chance en la última batalla que librar contra Affirmative, Camp Boss y Wande-

Parece que la primera carrera de esta tarde la discutirán esencialmente dos ejemplares: Charming Emma y Dady Montreal. Después de estudiar la competencia nos inclinamos a la primera, porque la segunda fué «blisteada» según nuestras noticias hace poco más de un mes y ya está en la pista hace días como si tal cosa. Es lógico que este animal no pueda hacerse justicia.

Pero como los ejemplares de carreras son a veces tan raros como los miembros de la más encopetada familia de la creación, pudiera muy bien ser que la hija de Baldpate se sobrepusiera a esa situación difícil para ella y viniera a derrotar a la yegua de la señora H. Martínez, aunque nosotros no lo creemos. Mintmagi tiene posibilidades, sobre todo si la apuran más que en su anterior salida, en que la monta fué débil. Actuarius posee una posibilidad remota, como de Hoyo Colorado a la Habana más o menos.

La segunda parece fácil para Maple Bárbara. Es con bastante, lo mejor del grupo y debe salir rápidamente para superar a Pornella cuando quiera, por que en cincoy y medio furlongs es difícil que la patranca hija de Porridge llegue con aire al final. Habrá una bonita discusión por el segundo lugar en que Busk O-Tare debe tener algo que decir.

En la tercera está otra vez Tickory Tock. Y lo particular es que pese a sus inquietudes y decepciones no es posible dejar de tomarla en consideración. El grupo integrado por Infi Shot, Earle Maxwell, Wee B., Miss Subtle, Allegreto y Joust parece inferior a la hija de On Watch y creemos que esta ganará.

MAMIE D. Y NELSON

He aquí otra competencia en que parece para dos ejemplares solamente. Mamie D. y Nelson deben salir delante de los demás rivales y finalizar en esa misma forma. Lo que más nos gusta para la yegua de Alvarez es la distancia y aunque en esa misma Nelson hubiera sido un «cinch» hace años, al tiempo no pasa en balde y ha dejado algunas huellas en el hijo de Cherokee que dobla en edad a la hija de Hourless.

Carrera interesante será la quinta. True Sentiment, Affirmative, Camp Boss y Wandering Gold parecen tener acaparadas las mayores posibilidades de victoria, si bien nuestra modesta opinión es que debe ganar el primero. Pero en esa carrera puede haber una sorpresa si el paso inicial es fuerte. R esa sorpresa podría suministraria Workless, para el cual la pista debe estar buena hoy, apesar de que está secando rápidamente y no es posible adelantar como estará exactamente el comenzar la fiesta de hoy. En síntesis, nos inclinamos a True Sentiment y creemos que es el que habrá que derrotar.

GANO DOBLE EL CLEVELAND

FILADELFIA, septiembre 18. (AP) Los Indios del Cleveland barrieron con los dos juegos de esta tarde frente a los Atléticos, 10 por 5 y 10 por 0.

Mal Harder amarró a los Atléticos en cuatro hits a segunda hora.

Primer juego:

Anotación por entradas	C.	H.	E.
Cleveland 210 210 004	10	13	0
Filadelfia 110 001 011	5	12	3

Segundo juego:

Anotación por entradas:	C.	H.	E.
Cleveland . . . 300 500 020	10	15	0
Filadelfia 000 000 000	0	4	2

Eguiluz presenta hoy un magnífico programa en el viejo frontón de Concordia

El público asiste cada día más al templo máximo de la pelota vasca en Cuba. Las quinielas muy animadas. Pronto llegarán los pelotaris españoles. Los pagos de anoche

Ochoa Menor y Vales ganaron el primer partido de anoche en el Jai Alai. Estos derrotaron a Faura y Gavarre, pero pasaron su susto, pues llevaban ocho tantos de ventaja y nada faltó para que se produjera la igualdad a 22.

En los últimos momentos, Faura jugó bastante, pero no pudo ganar.

La primera quiniela fué de Gayarre.

Hubo bastante buena lucha en el estelar entr Ferrer y Salazar, Vallejo Menor y Paco.

Fué de igual a igual, habiéndose registrado, en la primera y segunda lecena, pero al llegar a la tercera etapa, se distanciaron un poco Tapón y Paco, ganando el partido, quedándose en 28 Ferrer y Salazar.

Hubieron sus pifias, como es natural, pero los cuatro contendientes se esforzaron en quedar bien y jugaron colosalmente, pero el más distinguido fué Paco, que tenía en el brazo una ametralladora.

La segunda quiniela se la llevó Paco.

Para hoy se han combinado interesantes partidos.

RESULTADO OFICIAL DE LA FUNCION CELEBRADA ANOCHE

PRIMER PARTIDO

	Tantos
Ochoa menor y Vales, blancos	25
Faura y Gayarre, azules . .	19

Ganadores: BLANCOS.

PRIMERA QUINIELA

	Tantos.	Pagos.
1.—Vales	4	$ 3.13
2.—Faura	0	6.67
4.—Solá	0	2.89
5.—Gayarre	6	5.31
6.—Martín	0	6.07

Ganador: GAYARRE. Pagó a:

5.31

SEGUNDO PARTIDO

	Tantos
Ferrer y Salazar, blancos . .	28
Vallejo menor y Paco, azules	30

Ganadores: AZULES.

SEGUNDA QUINIELA

	Tantos.	Pagos.
1.—Goyo	1	$ 5.95
2.—Ferrer	3	3.89
3.—Alvarez	0	7.06
4.—Paco	6	4.03
5.—Salazar	5	5.65
6.—Vallejo menor	1	5.38

Ganador: PACO. Pagó a:

4.03

TERCER PARTIDO

	Tantos
Iturrino y Goyo, blancos . .	30
Paco menor y Alvarez, azules	28

Ganadores: BLANCOS.

PROGRAMA OFICIAL PARA LA FUNCION QUE SE CELEBRARA ESTA NOCHE

(A LAS 8 Y MEDIA)

PRIMER PARTIDO, A 30 TANTOS: Morales y Solá, blancos, contra Iturrino y Goyo, azules. A sacar los primeros del cuadro 10 y los segundos del cuadro 9 y medio, con ocho pelotas finas.

PRIMERA QUINIELA, A 6 TANTOS: Juanito, Morales, Gayarre, Solá, Iturrino y Vales.

SEGUNDO PARTIDO, A 30 TANTOS: Esquivel y Paco, blancos, contra Creus y Vallejo, azules. A sacar ambos del cuadro 10, con ocho pelotas finas.

SEGUNDA QUINIELA, A 6 TANTOS: Esquivel, Creus, Vallejo, Alvarez, Mir y La Paz.

COMENTARIOS DEPORTIVOS
Por "Lank" LEONARD

UN CAMPEON DE CANTO EN EL RING

Jack Doyle, el boxeador de la «voz de oro», tiene quijada de cristal

Por «Lanck» LEONARD

NUEVA YORK, septiembre (Editors Press).— Los irlandeses de Nueva York sufrieron una gran desilusin a fines de agosto pasado. El Madison Square Garden se había llenado de bote en bote para presenciar una de las contiendas más singulares de la época, en que el barítono norteamericano Buddy Baer, hermanito menor del excampeón mundial, tomaría parte en un inspirado dueto boxeril con el campeón de Irlanda Jack Doyle, el tenor de la voz de oro. Pero el ídolo de Irlanda hizo las de Phil Scott. ¿Recuerda el lector a «Fainting Phillip» que tenía la manía de desmayarse o de gritar ¡foul»! cada vez que se sentía incómodo con una arremetida de su contrario?

Pues, Jack Doyle fué una buena imitación del boxeador inglés.

«SINFONIA EN LA MENOR»

Sonó el gong, dando la señal para el comienzo del concierto. El tenor irlandés arremetió al barítono «molto agitato». Este, que pesa la bobería de 230 libras a los 19 años de edad, se vió confundido por un momento, pero al cabo respondió con una escala descendente, cuya última «nota» hizo blanco en el vientre de su adversario un poquito más abajo de la línea de seguridad. Fué el «canto del cisne» para el trovador irlandés; se dobló herido por ese aparente «foul» y con bastante gracia ejecutó su primer aterrizaje. Como es sabido, en el Estado de Nueva York, el foul no descalifica a quien lo comete, pero sí le adjudica el round al contrario, además de darle algunos segundos de gracia. Pero Doyle, por no interrumpir el ritmo de la pelea, que hasta entonces había sido un «allegreto», no se esperó a la cuenta del referee, y se disparó contra el hermanito de Baer, que lo recibió con otra sinfonía de derechas e izquierdas.

«DA CAPO»

Lt quijada del boxeador «de la voz de oro» resultó más frágil que el cristal; volvió a dar en tierra, pero a los cuatro segundos estuvo otra vez en pie, para comenzar desde el principio. El ritmo de la contienda ya había cambiado a un «allegro», non tropo». El Irlandés se defendía sin atacar, y poco a poco fué quedando en un «andante moderato» prendido indefenso de las cuerdas, hasta que el referee intervino y le adjudicó la pelea a Baer, en dos minutos y 23 segundos del primer round.

¡Sombras de Phil Scott! ¡Es que ningún boxeador de la Gran Bretaña sirve?

Labat menor, en emocionante batalla contra Betancourt, esta noche en el "Habana-Madrid"

Ugalde será el compañero de don Luis mientras Torres jugará con el Cachorro. Un magnífico programa

Betancourt, que ha estado jugando últimamente contra el Cachorro con notable éxito, tendrá que jugar mejor aún esta noche si es que quiere salir triunfante otra vez.

El partido concertado a segunda hora es más fuerte para Labat menor que los otros en que ha tenido que medirse recientemente con Ugalde y Betancourt. Después de haber perdido con Girón y Con Ortega en los cuadros delanteros, el Cachorro se verá acompañado hoy por Torres, lo que supone una mejoría en el delantero y determinará un mayor chance de triunfo para el Rey de la zaga.

Pero entre los fanáticos, el match estelar despertará el mismo interés de pasadas ocasiones, porque saben todos que se jugará pelota admirable, porque la lucha será de principio a fin y porque empeñado Betancourt como está en mantenerse entre los ases, bien secundado por Ugalde que saldrá al asfalto a morar o vencer y queriendo el Cachorro vengarse de esas últimas derrotas, lógico es que todo salga a pedir de boca para los asiduos concurrentes a la Bombonera.

Como si ese partido fuese poco para llenar hoy el Habana Madrid habrá otra lucha de positiva atracción en el turno final. Constante y Aníbal contra Montes menor y Labat mayor es otro match que debe arrastrar mucho público y que debe resultar un magnífico fin de fiesta.

Con un primer partido interesante queda en perfectas condiciones el menú de esta noche en el famoso frontón de Belascoaín y Sitios.

Resultado de la función de anoche

Primer partido:

	Tantos
Ortega y Azpeitia, blancos	25
Torres y Barrios, azules	24

Ganador: Blancos.

Primera quiniela:

	Tantos.	Pagos.
Ortega	3	7.79
Azpeitia	3	2.03
Torres..	3	3.59
Barrios	0	3.33
Pascau	6	1.55
Labat mayor..	3	1.94

Ganador: Pascau. Pagó a 1.55.

Segundo partido:

	Tantos
Ugalde y Epifanio, blancos	15
Pascau y Labat menor, abules	30

Ganador: aAzules.

Segunda quiniela:

	Tantos.	Pagos.
Ugalde	1	1.97
Epifanio	6	3.02
Labat menor	5	1.60
Valenzuela	1	6.42
Montes menor	3	2.23
Betancourt	5	3.42

Ganador: Epifanio. Pagó a 3.02.

Tercer partido:

	Tantos
Valenzuela y L. mayor, blancos	25
M. menor y Betancourt, azules.	30

ESTADO DE LA LUCHA EN LAS LIGAS MAYORES

	G.	P.	Ave.	DPL	P J.
Liga Nacional:					
Chicago . . .	94	52	.644	....	3
San Luis . . .	90	53	.629	2½	11
New York . . .	84	55	.604	6½	15
Liga Americana:					
Detroit . . .	90	51	.638	....	10
New York . . .	82	59	.582	8	11

Nota: DPL.: Del primer lugar. PJ.: Por jugar.

Dividieron los N. Y. Yankees y el San Luis

Los Browns ganaron el primer game del día por un raly de 5 carreros a Lefty Gómez

NUEVA YORK, septiembre 18. AP. Los Yankees dividieron honores con el San Luis Browns en el doble header de esta tarde. Perdieron el primero cuando el San Luis anotó cinco veces en el octavo inning, 7x5 y salieron triunfadores en el game final, 5 por 3.

Esta división, unida a la derrota del Detroit en el día, mantiene a los Yankees dentro de las posibilidades matemática de capturar el pennant. Lefty Gómez resultó víctima del rally del San Luis. Johnny Broaca actuó en el box de los Yankees a segunda hora.

Primer juego.

Anotación por entradas:	C.	H.	E.
San Luis 000 001 051	7	9	0
New York 000 000 310	4	9	2

Segundo juego.

Anotación por entradas:	C.	H.	E.
San Louis 000 210 000	3	9	2
New York 010 301 10x	6	10	1

LA GRAN FLOTA BLANCA

EL MEJOR TRANSPORTE PARA HORTALIZAS Y TABACO

Todos nuestros barcos están equipados con los más modernos sistemas de refrigeración con temperaturas graduadas para los distintos frutos. Hay departamentos especiales para tabaco. Solicite más informes al M-6975.

UNITED FRUIT COMPANY

Oficina de Pasajes: Prado 110-A Tel. M-8268 — Oficinas Generales: Muelle de Sta. Clara Tel. M-6975

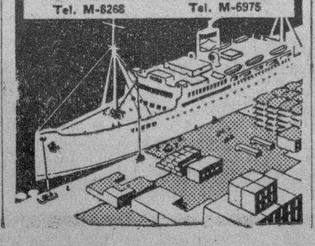

JOE KNIGHT vs. PEPON GONZALEZ, EL SABADO

Llegará hoy por la vía aérea el notable boxer Joe Knight rival el sábado de «Pepón»

Nos ofrece Aramís del Pino la noticia de que en las primeras horas de la mañana de hoy llegará a la Habana por la vía aérea Joe Knight, el formidable boxer americano, que será rival el próximo sábado del valiente español Pepón González, conquistador de Goyito Rico y Pedro Proenza.

Knight acaba de ser rankeado por la revista "The Ring" como el quinto hombre de su división en el mundo. Su record es hermosísimo y sus victorias brillantes han sido frecuentes.

Esta misma tarde hará su training en la Arena Cerveza Cristal.

El vencedor de este bout ha de batirse en fecha próxima con Izzy Gaztañaga victorioso el sábado sobre el alemán Hans Birkie.

Cy Blanton llegó a su triunfo 18

PITTSBURG., septiembre 18. (AP) El recluta Gy Blanton ganó su juego número 18 del año ayudado por el buen trabajo de Bul Hafey que pegó un doblete en el séptimo inning que decidió el nuevo triunfo del Pittsburgh sobre el Boston Braves. Blanton strukó a siete hombres elevando su total en la temporada a 140.

Anotación por entradas:	C.	H.	E.
Boston 010 000 100	2	10	3
Pittsburgh 100 00121x	5	13	2

Steve Oneill será firmado por el Cleveland hoy para la temporada del año próx.

CLEVELAND, septiembre 18. AP. Alva Bradley, presidente del Cleveland, ha dicho hoy que Steve A-Neill firmará mañana su contrato para seguir al frente de los Indios durante la temporada de 1936. O-Neill asumió el mando del club el día 5 de agosto, cuando Walter Johnson renunció al cargo.

LOS SEIS DE LA FAMA

	J.	V.	C.	H.	Ave.
Vaughan, Pir. .	132	480	105	137	.390
Medwick, Car .	143	559	124	212	.380
Hartnett, Cubs .	111	396	66	138	.348
Vosmik, Indians	143	590	85	205	.347
Foxx, Atléticos.	138	500	114	173	.346
Myer, Senators.	142	583	105	199	.341

SERVICIO DE PRIMERA CLASE A

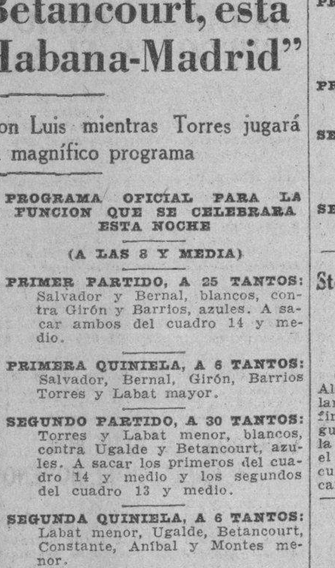

NEW YORK
IDA $ 75
IDA Y VUELTA $ 110
a MEXICO D.F.
IDA $ 65
IDA Y VUELTA $ 110
EXCURSIONES a MEXICO
CON TODOS LOS GASTOS INCLUIDOS
DESDE $ 106 EN ADELANTE
SOLICITE PRECIOS E INFORMES
TAMBIEN PASAJES d PROGRESO y VERACRUZ

NEW YORK AND CUBA MAIL STEAMSHIP Co
BAJOS DEL CENTRO ASTURIANO-HABANA, CUBA
TELEFONOS A-6154 — M-7770.

DESDE EL BULL PEN

El Chicago Cubs luce ahora con el mejor chance de capturar el pennant de la Liga Nacional que está finalizando este año muy reñidamente

Por GALI

NUEVA YORK, septiembre 17. (Especial para el DIARIO DE LA MARINA).—Nadie sabe lo que ha de ocurrir ahora en la Liga Nacional... Los Cubs lucen con el mejor chance en estos instantes, debido a que están desbordados al bate, y sus pitchers se han compuesto a la hora precisa... Los Giants, no lucen mal tampoco... Ahora retornan a Polo Grounds, donde tendrán a su disposición a los Phillies, Braves y Dodgers, que sirven para mejorar averages... Los Cardenales, mientras tanto, tienen que entenderse con los Piratas y con los Cubs... El San Luis ha entrado en un slump en estos días, y de sus pitchers sólo Dizzy Dean se mantiene firme. Los demás, inclusive su hermano Paul, que ha estado enfermo, no parecen ya tan fuertes como hace un mes... ¿Se arreglarán a tiempo para salvarle a Mike González su bolsa de la serie mundial?... Esto es lo que nadie sabe en estos instantes... Joseíto Rodríguez, que será el manager del Marianao en el próximo campeonato profesional, acaba de anunciar que ha contratado también al catcher Pedro Díaz... Joe está todavía tras los servicios del pitcher Paige, y nos asegura que si lo consigue tendrá al Marianao en buena posición para ganar el campeonato... Joe, lo mismo que Dihigo, están luchando por que se eleve a cuatro el número de players americanos que puedan jugar por cada club, pero Mike González no quiere aumentar la parada, a fin de que todos los jugadores cubanos tengan chance.

Los Giants están demostrando otra vez el espíritu ganador que enseñaron en Junio y Julio, por tanto, puede que no tengamos que ir hasta San Luis o Chicago para ver los juegos de la serie mundial... Maxie Bar se apuesta diez mil pesos a que derrotará a Louis por knock out, y el público, enterado, dice: «Esos diez mil corresponden a lo que ganó cuando cogió los logros de 8 a 1 en su pelea con Braddock»... Los Cardenales de San Luis le han ganado este año tan solo juegos a los Gigantes, y los pitchers victoriosos han sido: Dizzy 2, Paul 2; Hallahan 2; Ed Heusser 1 y Walker 1... Los Giants, por su parte, han tomado 14 games de los Cardenales, y Dizzy Dean ha cargado con cuatro de esas derrotas y Paul con otras cuatro... Esto significa, en pocas palabras, que los conquistadores del año pasado han sido conquistados fácilmente este año... Los Cuban Stars de Fernández jugaron el domingo por la tarde en el Fronton Oval, con los Carltons, y ganaron los dos juegos del doble header con scores de 5 por 3 y 3 por 0... Moscowitz pitcheó un gran juego contra los cubanos en el primer game, pero un terrible batazo de José María Fernández empujó tres oportunas carreras en el séptimo y eso decidió el game... En el segundo game, el Mulo Morales dejó en cuatro hits a los americanos...

Babe Ruth ha seleccionado ya su All-Stars Team de 1935... Gabby Hartnett es el catcher; Dizzy Dean; Tommy Bridges y Hal Schumacher son los pitchers; Hamk Greenberg es la primera base; Billy Herman, de los Cubs, en la segunda; Pinky Higgins, de los Atléticos, es la tercera y Artie Vaughan, de los Piratas, el short stop, los outfielders son Medwick, Wally Berger y Joe Vosmik... Los jugadores del Detroit «posan» con mucho entusiasmo para los fotógrafos cada vez que llaman a Gehringer, Goslin y Greenberg, a fin de formar el trío de «G»-men del club... Los Gigantes pasaron días terribles durante su última serie con los Cardenales... Los fanáticos de la ciudad querían que el San Luis ganase de todos modos y realizaron cuantos esfuerzos fueron necesarios para que eso ocurriera... En uno de los últimos innings del game, cuando el score estaba apretado, había dos hombres en las bases cuando Gelbert elevó un fly por el campo de Ott, cercano a las graderías... Melvin realizó la cogida, que completó el tercer out, pero cuando aceptó la pelota tuvo que agacharse porque un fanático le tiró una botella desde los stands... Ott perdió los estribos y retó al individuo para fajarse en el mismo terreno y fué necesaria la intervención de Terry para evitar un percance... El hombre que acabó realmente con los Cardenales fué Hank Leiber el joven centerfielder que bateó fuerte y en todos sentidos... Mickey Cochrane y sus Tigres acaban de despedirse del Yankee Stadium por 1935, y al abandonar la ciudad dicen que «tienen la intención de volver en la serie mundial»... Los Tigres creen que los Gigantes tienen un magnífico chance para cargar con la victoria y piensan que al final puede darse el triunfo espectacular del club. «En la serie mundial»—dice Cochrane. «La cosa será distinta este año. Nuestro team tiene ya buena experiencia y será difícil qu lo puedan derrotar.

Selecciones del DIARIO

Por BLUE WRACK

PRIMERA CARRERA — (FISTA SLOW) — CINCO Y ½ FURLONGS

CHARMING EMMA: Siempre luce ganadora.

Charming Emma	109	Aunque está hecha una perra.
Mintmagi	110	Cuando nadie la espere.
Hasty Girl	108	En este track puede hacer algo.
Lady Montreal	109	Sus patas necesitan pista blanda.

También correrán: Kenny Boy, 108; Actuarius, 113; Dim Dawn, 107; Rebrack, 114.

SEGUNDA CARRERA — CINCO Y MEDIO FURLONGS

MAPLE BARBARA: Es una almendrita.

Maple Bárbara	109	Mratell regalará la plata.
Pornella	109	El que más se acercará.
Husk O-Hare	112	Siempre le pasa algo.

También correrán: Roping, 110; Adolph Krassa, 113; Bradberry, 107.

TERCERA CARRERA — SEIS FURLONGS

TIKORY TOCK: Debe ganar fácilmente.

Tickory Tock	110	No tiene quien le regatee.
Miss Subtle..	105	Debe mejorar sus anteriores.
Earle Maxwell	108	Está en gran forma.
Allegretto	113	De aquí para arriba.

También correrán: Infi Shot, 108; Wee B., 107; Joust, 110.

CUARTA CARRERA — CINCO FURLONGS

MAMIE D.: De nuevo en su grupo.

Mamie D..	114	Tiene la mayor velocidad.
Nelson	113	No debe vencer a la anterior.
Chance Age	112	Depende del jockey.
Julio Macaw	111	Por aquí.

También correrán: A. Money, 113; Netie Pebbles, 106; Pantagruel, 113.

QUINTA CARRERA — SEIS FURLONGS

TRUE SENTIMENT: Si la pista sigue blanda.

True Sentiment	114	Hay que derrotar a éste.
Camp Boss	115	El contrario a vencer.
Affirmative	114	Encantado en el track.
Blondino	113	Duque pase de aquí.

También correrán: McCracken, 109; Bob Custer, 117; Wandering Gold, 113; Workless, 115.

SEXTA CARRERA — SEIS FURLONGS

TWO BILLS: En una carrera difícil.

Two Bills	115	El jockey le da la preferencia.
Pat Baietl	112	Se impulsa muy tarde.
Oregon Citizen..	115	Si se seca el track debe ganar éste.
Indiazen	112	Está hecho un burro.

También correrán: Danger Zone, 112; Cedar Crest, 110; Weatherproof, 115; Magnitude, 109; Sun Buyer, 112.

SEPTIMA CARRERA — UNA MILLA Y UN DIECISEIS

DOLICE: Repitiendo su anterior.

Dolice	111	Ganará fácilmente.
Phil R..	113	Debe estar corto aún.
Rose Count	113	Contrario de fuerza.
Old William	110	Siempre le sucede algo.

También correrán: Maple Circle, 99; Rough Rider, 111.

RESULTADO DE LOS JUEGOS CELEBRADOS AYER

LIGA NACIONAL

Chicago, 15; New York, 3.
San Luis, 6; Brooklyn, 3.
Cincinnati, 6; Filadelfia, 5.
Pittsburgh, 5; Boston, 2.

LIGA AMERICANA

Boston, 4; Detroit, 3.
San Luis, 7; New York, 4.
New York, 6; San Luis, 3.
Cleveland, 10; Filadelfia, 5.
Cleveland, 10; Filadelfia, 0.
Washington, 5; Chicago, 4.
Washington, 3; Chicago, 1.

ESTADO DE LOS CLUBS

LIGA NACIONAL	G.	P.	Ave	LIGA AMERICANA	G.	P.	Ave
CHICAGO	94	52	.644	DETROIT	90	51	.638
San Luis	90	53	.629	New York	82	59	.582
New York	84	55	.604	Cleveland.	75	71	.514
Pittsburgh	83	63	.568	Boston	73	73	.500
Cincinnati	65	82	.442	Chicago	70	80	.441
Brooklyn	62	79	.440	Washington	63	82	.423
Filadelfia	60	82	.423	San Luis	60	84	.417
Boston	34	106	.243	Filadelfia	55	84	.396

JUEGOS SEÑALADOS PARA HOY

LIGA NACIONAL

New York en Chicago: Hubbell contra Lee.

Brooklyn en San Luis: Benge contra P. Collins.

Boston en Pittsburgh: Smith contra Swift.

Filadelfia en Cincinnati: Bowman contra Derringer.

LIGA AMERICANA

Detroit en Boston: Crowder contra Grove.

M.E.C.D. 2016

A 6 juegos y medio del primer lugar están ahora los New York Gigantes

ACTUANDO MARTIN DIHIGO EN EL BOX GANO EL TEAM DE LOS NEW YORK CUBANS, AYER

SPORTS — DIARIO DE LA MARINA — SPORTS

AÑO CIII — LA HABANA, JUEVES, 19 DE SEPTIEMBRE DE 1935 — PAGINA QUINCE

—Dos viajes en puerta.
—Coyula no se debe ir.
—¡Cuidado con el Cárdenas!

Por REX

Hay posibilidades de un par de viajes de atletas cubanos de ambos sexos para el mes de Noviembre. . .Un contingente de campo y pista—si todo se arregla—actuará en México en la inauguración del Stadium «Camilio Díaz» y otro buen grupo de femeninas se batirá en Panamá con representaciones de ese país y Costa Rica... Estas son las perspectivas que se comentan hoy con el mejor de los entusiasmos en el sector de aficionados. Siempre un viaje resulta un poderoso estímulo para esos muchachos que luchan por el mejoramiento de los deportes en Cuba. Es conveniente señalar que ambos proyectos se deben a iniciativas particulares y que la gestión oficial ha estado bien ajena a los mismos... Los mexicanos han puesto en conocimiento la invitación por conducto de Carlos Bernardez el diligente (Sit.ecito) que actúa en las páginas deportivas de este diario y la envía la Federación Deportiva del Itsmo por mediación de Marco Gandagul, cronista de la Estrella de Panamá... Estos viajes definitivamente no han sido cerrados pero es muy probable que de un momento a otro se conozca la última palabra y todo parece indicar que será en condiciones favorables para los atletas de aquí.

x x x

¿Se va Coyula de la Liga Social? ...La noticia nos fué brindada ayer por la tarde y parece que se confirmará de un momento a otro ...Es sensible, bien sensible que Coyula deje al organismo que ayudó a levantar con su tesón, conocimientos y entusiasmos . . No es posible que los Clubs afiliados a la Liga, los atletas, sus compañeros de directiva vean con indiferencia el anunciado alejamiento de Coyula y estamos seguros que se producirá un buen movimiento a su favor... Si de algo vale nuestro consejo y nuestros deseos, pedimos que a Coyula no se le deje ir... Por el interés del propio circuito es necesario que permanezca en su puesto ...¿Puede concebirse a la Social sin Coyula?... ¿Verdad que no?

x x x

Semana de grandes atractivos se van a ofrecer en la Habana con ocasión del día del periodista que se ha fijado para el 24 del mes próximo... Ya están designadas las Comisiones para actuar en todos los sectores deportivos y podemos agregar que cada fanático tendrá el plato que más le guste... Podemos informar al Comité Central en los deportes, que hemos recibido una carta de Eduardo Cepero brindando los terrenos de su Víbora Park y del Dr. Gaspar Vizozo ofreciendo el concurso del team de base ball «Colgate», que está probando cada domingo su calibre... Son adhesiones espontáneas que deben agradecerse.

x x x

Le falta al team de Acción Republicana un par de desafíos para salir airoso en el Campeonato de baseball d la Liga Social y si el sábado vence a los O. Aliados estará entonces a un solo paso... Claro que el problemita no es fácil: los O. Aliados están finalizando a toda velocidad después de un arranque algo lento ...Diviñó ha puesto con éxito el pie en el acelerador de su Omnibus y quiere, por lo menos, terminar con decoro el evento... ¿Cuándo la reunión de basket ball de la Liga Social?... Los clubs están interesados en este evento y se nos dice que el San Carlos definitivamente ha abandonado su propósito de ir a la Unión y se queda con la Liga... Si es así todo parece indicar que el floor de los carlistas será escenario del primer evento basketbolístico del año en el circuito social... El San Carlos está organizando también un campeonato juvenil que debe comenzar de un momento a otro... Será de tiro rápido ya que es el propósito liquidarlo bien pronto... No asistirá el Atlético de Cuba pero sí los Unidos, San Carlos y la Juventud Atlética Viboreña... El cuarto team es posible que sea el Asturias que aunque no es viboreño, cuenta con un buen equipito y tiene además muchas simpatías... Todas estas actividades serán en la Víbora, claro está, y en el San Carlos.

x x x

Se jugará sábado y domingo por la Liga Nacional en el Vedado Tennis Club... Los delegados quieren que el Campeonato siga hasta su final y «aquí no ha pasado nada»... El Cubaneleco se batirá con el Regla pasado mañana y vamos a tener un buen game pues los reglanos no quieren ceder una pulgada de tereno más... El Hershey no juega pero este descanso debe servirle para la meditación... Los azucareros que lucen presuntos campeones en la zona de la Habana, no deben pensar en una serie fácil... El Deportivo de Cárdenas posee un conjunto poderoso y basta el repaso del score que presentamos en otro lugar de estas páginas para que se confirme.. El Havana Club resultó su víctima en el último día y el pitcher Mayor demostró ser un señor lanzador al permitir solamente siete hits a los roneros considerados con el mejor calibre entre profesionales... Con esta noticia los finales del base ball unionista resultarán sin duda magníficos y el team que salga de la Habana a discutir tendrá que presentarse sin una sola debilidad.

x x x

¿Qué es la Comisión Nacional de Deportes?... Eso es lo que todos necesitamos saber... Se nos ha preguntado muchas veces pero de la tal Comisión sólo conocemos su nombre y el acuerdo del Consejo de Secretarios que la creó... No hay reglamentación hasta ahora aunque sí se nos informa que el Comandante Ramón Fonts será su presidente y lo asesoran algunas personas más cuya selección desconocemos... Nos unimos hoy a la pregunta que formuló hace días el amigo Luis de J. Martínez. ¿Cuáles serán las facultades de esa Comi-

CONTRA LAS AFECCIONES DE LA PIEL
Mitigal
BAYER

Ferrell dió el triunfo a los Red Sox

Después de ganar su game el día anterior con un hit, ayer produjo la derrota del Detroit

BOSTON, septiembre 18. (AP)—Wesley Ferrell, que en el día de ayer pticheó su triunfo número 24 del año, otra vez desempeñó el role de héroe pero como bateador de emergente dicidiendo el triunfo para los Red Sox 4x3, frente a los campeones del Detroit.

Con las bases llenas salió a batear por Melillo en el noveno produciendo el batazo que hacía falta para ganar Rube Walberg por el esfuerzo de su compañero de staff, pudo salir con la decisión sobre el Escolar Rowe, as del staff de Cochrane.

DETROIT

	V.	C.	H.	O.	A.	E.
Fox, rf.	5	0	2	0	0	0
Walker, cf	4	1	4	9	0	2
Gehringer, 2b	5	0	1	0	2	0
Greenberg 1b	5	0	1	9	0	0
Goslin, lf	5	0	1	3	0	0
Rogell, ss	4	1	1	0	5	0
Owen, 3b	3	1	0	0	1	0
Hayworth, c	4	0	1	3	0	0
Rowe p.	4	0	2	0	1	1
Totales	39	3	13	24	9	3

BOSTON

	V.	C.	H.	O.	A.	E.
Williams, 3b	4	0	1	1	3	1
Cooke, rf	3	0	0	5	0	0
Almada, cf	4	0	0	2	0	0
Cronin, ss.	4	1	2	0	1	0
Johson, lf	4	2	2	4	1	0
Johnson, lf	4	2	2	4	1	0
R Ferrell, c	2	0	0	3	1	0
Dahlgreen 1b	3	1	1	7	0	0
Miller z	0	0	0	0	0	0
Belillo 2b	3	0	1	5	1	0
W. Ferrell, zz	1	0	1	0	0	0
Walberg, p	3	0	0	0	0	0
Totales	31	4	8	27	7	1

z bateó por Dahlgren en el 9o.
zz bateó por Melillo en el 9o.

Anotación por entradas:

Detroit	000 200 000—3
Boston	020 000 101—4

Empujadores: Rowe, Fox. Greenberg, Dahgren, Melillo, Walberg, W. Ferrel. Two base hits: Walker; Rogell; Hayworth; Williams. Sacrificios: Cooke; R. Ferrel. Quedados en bases: Retroit 11; Boston 7. Bases por bolas: Rowe 2. Walberg 2. Struck out: Rove 3; Walberg 1. Umpires: Moriarty; Kolls and Ormsby. Tiempo 1h, 50m.

Otra vez actuó en el box Paul Dean para asegurar la victoria de los "Cardenales" frente al Brooklyn

Después de sentir la amenaza de los Dodgers durante toda la tarde, los Cardenales del San Luis lograron un bonito rally en el séptimo que les dió el éxito

SAN LUIS, septiembre 18. (AP). Después de verse amenazado durante toda la tarde por los Dodgers los Cardenales lograron un buen rally en el séptimo inning para salir airoso con score de 6 por 3 manteniéndose a dos juegos y medio del primer lugar del circuito.

Estavictoria mejora la posición del San Luis elevandola a cuatro juegos y medio sobre sus recientes conquistadores los New York Gigantes que otra vez cayeron hoy frente a los Cubs.

Después de tomar ventaja en el primer inning los Cardenales fueron superados por el Brooklyn en el sexto cuando ligaron tres de sus seis hits para anotarle un par de carreras el veterano Bill Hallahm. Paul Dean salió al box otra vez para mantener la ventaja de su team después que esta se hubo consolidado.

Las lesiones que sufrió Terry Moore en el juego de ayer lo mantuvo alejado del line up y su posición fué ocupada en el putfield por Pepper Martin. Un error de este player en el sexto audó a la anotación de los Dodgers.

Anotación por entradas		C.	H.	E.
Brooklyn	000 102 000	3	6	0
San Luis	100 001 31x	6	11	2

Ocho carreras anotaron los Cubs en el cuarto inning logrando un nuevo triunfo sobre el team del New York

Los Gigantes parecen alejados definitivamente del primer lugar, al salir vencidos por el Chicago con aplastante score, situándose a seis juegos y medio

CHICAGO, septiembre 18 (AP).—Con el decisivo score de 15 por 3 los Cubs vencieron nuevamente a los Gigantes esta tarde ante más de 33 mil fanáticos.

El triunfo del Chicago se determinó en el cuarto inning cuando anotaron ocho veces combinando siete hits y tres errores del New York. La ventaja de los leaders es ahora de seis juegos y medio sobre los Gigantes y 2 y medio del San Luis. Es el mayor margen que ha separado al team de Bill Terry en la temporada. El manager neoyorkino disgustado por el desarrollo del juego se retiró en el séptimo inning.

Los Cubs coleccionaron un total de 20 hits sobre los pitchers Castleman, Gumbert y Frank Gabler.

En el tercer inning el New York tomó la delantera por single de Ott que fué hasta tercera en otro sencillo de Leiber y anotó cuando Mancuso provocó un double play.

La final anotación de los Gigantes cristalizó en el séptimo Moore abrió con un triple y llegó a home en un doblete de Mark Koenig.

NEW YORK

	V.	C.	H.	O.	A.	E.
Moore, lf	5	1	2	4	0	0
Kenig, 3b	5	0	2	1	2	0
Terry, 1b	3	0	0	5	0	0
Weintraub, 1b	2	0	1	2	0	0
Ott, rf	5	1	1	4	0	1
Leiber, cf	3	0	1	3	0	0
Mancuso, c	2	0	0	0	1	0
Myatt, c	2	0	0	1	0	0
Bartell, ss	4	0	0	1	3	1
Cuccinello, 2b	4	0	1	3	3	1
Castleman, p	1	1	1	0	0	0
Gumbert, p	1	0	0	0	0	1
Gabler, p	2	0	0	0	0	0
Totaltes	39	3	9	24	9	4

CHICAGO

	V.	C	H.	O.	A.	E.
Galan lf	6	2	2	2	0	0
Herman, 2b	5	3	4	2	1	1
Lindstrom, cf	6	3	3	1	1	0
Hartnett, c	4	1	1	6	0	0
O. Dea, c	2	1	1	1	0	0
Demaree, rf	5	1	3	1	0	0
Cavarreta, 1b	5	1	1	12	0	2
Hack, 3b	4	1	2	0	2	1
Jurges, ss	5	1	2	2	4	1
Root, p	4	1	1	0	0	0
Totaltes	46	15	20	27	8	5

Anotación por entradas

New York	001 100 100— 3
Chicago	010 842 00x—15

Empujadores: Hack 2; Moore, Mancuso; O.Dea; 2; Herman; Lindstrom; Hartnnett; Demaree; Cavarreta; Jurges; Koenig; Two base hits: Demaree; Koenig;; Herman: Three base hits: Moore 2; O-Dea. Sacrifices: Root. Double plays; ;Jurges a Herman a Cavarreta; ;Cuccinello a Bartell a Terry. Quedados en bases; N. York 10. Chicago 10. Bases por bolas Gumbert 1; Gabler 1. Strike outs: Rott 6; Gabler 1. Hits a Castleman 8 en 3 inings; Gumbert 7 en 1. Gabler 5 en 4; Dead ball: Root a Leiber. Pier de: Castleman. Umpires: Stewart, Rigler, Reardon y Klen. Tiempo . 2 13.

PREPARAN EN EL CAMPO POLAR LA FIESTA DE RODEO

Muy pocas fiestas típicas despiertan en el mundo entero el interés que logra alcanzar la que se titula Rodeo Es innegable que esta clase de espectáculo atrae decididamente a todas las personas, grandes y chicos; pero no cabe duda, de que esa atracción es motivada por la serie de actos valerosos que en esta fiesta tienen lugar Siempre en un espectáculo de Rodeo, sobresale la característica de valor y arrojo de que están revestidos los que toman parte en el mismo Además, en la lucha que se entabla entre la fiera y el hombre, ningún espectáculo como el Rodeo, brinda la oportunidad de demostrar la superioridad del hombre sobre el resto de la especie. La mejor prueba de lo que decimos antes, lo constituye el emocionante, arriesgado y único acto de Bull Dog. En el Rodeo que tendrá efecto el día 22 en el Campo Cerveza Polar, se llevará a cabo este acto del Bull Dog, y entonces todos los lectores se darán cuenta de que nuestras palabras, quizás sean pobres para calificar la calidad del acto.

En los Estados Unidos, de donde procede esta fiesta, sobre todo la ciudad de Nueva York, viste sus mejores galas durante las semanas del Rodeo, pues toda la población se da cita en Madison Square Garden, que es donde tienen lugar las competencias, para admirar a los mejores jinetes del feraz oeste. La monta de novillos y otros cereros, es tal el atractivo que tiene para la juventud americana, que se ha dado el caso de que hasta señoritas de la mejor sociedad neoyorquina, han pretendido tomar parte en esta competencia

Nosotros también en la Habana, podremos admirar este maravilloso espectáculo, gracias al dinamismo del nuevo binomio promoteril que ha surgido los señores Azúa y Eguileor, quienes en compañía del múltiple Sergio Miró, se han lanzado a la empresa de que nuestra ciudad sea testigo de cuanto buen espectáculo haya por esos mundos. Concurriremos el día 22, domingo al Campo Cerveza Polar.

EL ALMENDARES VENCIO AL CUBA NUEVA, ANOCHE, POR EL VOLLEY BALL «SOCIAL»

En los juegos de volley ball celebrados anoche en el floor del Cuba Nueva se obtuvieron los resultados siguientes:

El Almendares derrotó al Cuba Nueva 15 por 2 y 15 por 5. El Medina ganó el primer game 15 por 3 al Gleo Garden y el segundo game fué pospuesto hasta mañana adicionándose entre el primero y segundo partido del programa.

NUEVOS JUEGOS HA FIJADO LA LIGA SOCIAL PARA EL FINAL DE LA SEMANA

Han sido modificados los juegos de baseball de la Liga Social para final de semana y serán estos los que se efectúan:

Sábado, en La Tropical: ADC contra El Comercio; H. Electric contra A. Republicana.

Domingo, en el Ferroviario: O. Aliados contra Acción; ADC contra H. Electric.

¿GANO o PERDIO FRED PERRY?

Fué vencido en el tennis, pero se quedó con Helen Vinson. Se casaron a escape por temor a un «Viernes 13»

—Por Teddy SANCHEZ—

NUEVA YORK, septiembre 14, (Editors Press).—Fred Perry, campeón de tennis de Inglaterra, Francia, Australia y hasta hace poco de los Estados Unidos, no había considerado muy posibe perder este último titulo. Pero cuando al fin, una multitud incrédula también, vió surgir a Allison como nuevo campeón en Forest Hills, el destronado rey de las canchas no se mostró muy preocupado por la copa que se le escapaba de las manos. Con una sonrisa franca corrió a la red a estrechar la mano del vencedor.

Seis instantáneas de Fred Perry, en acción, las cuales demuestran la variedad de movimientos del gran tennista al contestar una bola en uno de los matches recientes jugados en el torneo de Forest Hills.

—Se me esperaba esta derrota. Allison jugó muy bien— dijo más tarde en el club, mientras los médicos examinaban una herida sufrida en una caída el principio del juego, la cual debió contribuír en gran parte a que el invencible Perry sucumbiera ante el jugador a quien había derrotado dos veces en Wimbledon este año y otra el pasado en Forest Hills.

Pero llevarse el campeonato de los Estados Unidos otra vez a Inglaterra, no era el principal motivo que había traído al tennista inglés a este país. Su interés máximo ya lo habían venido sospechando los chicos de la prensa, desde que antes del campeonato había salido en un guarda costas a la bahía de Nueva York a encontrar a una actriz de cinematógrafo que venía de Europa.

En la mañana del 13 de septiembre, un día después de los juegos de Forest Hills, Helen Vison y Perry salieron de su suite Luis XV en el Hotel Madison, y pasaron al suite Tudor contiguo, donde los aguardaban los repórters y fotógrafos de la prensa metropolitana que acababan de oír la noticia del matrimonio nocturno. Se dirigieron hacia un diván tapizado de rojo, donde, tras largas horas de espera se habían acomodado los periodistas y hacia el cual enfocaban todas las cámaras.

—¿Quieres quitarle el polvo?—le dijo ella a oído.

El marido sacó su pañuelo obedientemente, e hizo amagos de limpieza.

—Bueno, ahora un abrazo, gritó un fotógrafo.

Perry sonrió. Pensó que el fotógrafo habría debido decir «Mrs. Perry» y no «Miss Vinson» al referirse a su esposa; pero al fin y al cabo, ¿qué importaba un nombre? Después de titubear un rato y con otra sonrisa:

—Eso me hiere— protestó en tono burlón.

Preguntas y respuestas fueron armando poco a poco el rompecabezas del súbito matrimonio de la estrella del tennis y la estrela del cinematógrafo. La noche anterior los novios habían estado cenando con Bertrand Weal, consejero del tennista, en el Hotel Madison.

—¿Por qué no se casa ahora? preguntó Weal.

Eran las nueve y media.

—Right— dijo Perry.

—Tendrá que ser inmediatamente— interpuso Helen Vinson—o si no será viernes 13.

Por teléfono hicieron arreglos para casarse en Marmon, que está a varias millas de distancia de la metrópoli, y, mientras el juez de paz se levantaba de la cama y se calaba los calzones, Helen Vinson y Perry se dirigieron en automóvil con dos amigos, que iban a servir de testigos, hacia el vecino pueblo. La ceremonia se completó a las 11:55 minutos, o sea, cinco minutos antes del fatídico viernes 13.

En la mañana de la entrevista Helen Vinson-Perry usaba un traje sastre pardo y su consorte saco azul y camisa del mismo color. No habían recibido todavía ningún regalo de bodas, debido en parte a lo súbito del matrimonio y en parte a que nuestros amigos no sabían a cual de nuestros muchos hogares mandarlos». Helen Vinson reside en Hollywood y en Nueva York y Perry en Londres, Sidney y Nueva York. El día siguiente a las cinco de la tarde seguirían a Hollywood.

...a pasar nuestra luna de miel— explicó la encantadora actriz de la pantalla.

—¿Y es posible pasar la luna de miel en Hollywood?—preguntó un repórter incrédulo.

—Así pensamos hacerlo—contestó la señora de Perry con determinación.

Hacia fines de octubre piensan separarse otra vez. Perry irá a Australia a jugar tennis y Helen Vinson a Inglaterra, a filmar una película: «Las payamas de su Majestad». Se reunirán en Londres en enero. Perry dejará el juego de tennis durante unas ocho semanas a causa de la herida sufrida en Forest Hills. Ella lo cuidará mietras se repone.

—¿Y no piensa usted hacerse profesional como Tilden o Vines?

—No, seguiré entre los «amateurs» hasta que me crezca una barba gris, larga, tratando de reconquistar la copa de los Estados Unidos.

—¿Va usted a filmar alguna película?

—No tengo la menor intención.

Ella: Claro que no. Con una estrella en la familia basta.

El: —Y mi esposa tampoco va a jugar tennis; con uno sólo en la familia basta también.

NEWSOME LOGRO GANAR SU PROPIO JUEGO EN EL 9o.

WASHINGTON, septiembre 18. —(AP) Los Senadores empataron su serie con los White Sox esta tarde cuando salieron victoriosos en el double header con score de 5 por 4 y 5 por 1.

Buck Newsome ganó su propio juego a primera hora pegando un buen single en el noveno que hizo anotar a Bluege.

En el segundo game los White Sox comenzaron anotando con tres singles ligados pero el Washigton tomó la delantera en el cuarto.

Primer juego.

Anotación por entradas		C.	H.	E.
Chicago	100 200 001	4	11	2
Washington	000 121 000	5	8	0

Segundo jpego

Anotación por entradas		C.	H.	E.
Chicago	010 000 000	1	9	1
Washington	000 201 00x	3	9	1

GANARON LOS REDS POR UN RALLY EN EL NOVENO

CINCINNATI, septiembre 18. AP. Un noveno inning movido para los Reds resultó el de esta tarde logrando anotar tres carreras que decidieron su triunfo sobre el Filadelfia 6 por 5.

En esa entrada Bottomley recibió la base; Lombardi fué también transferido después que Riggs pegó un fly Gómez mofó una paloma de Myers; Brd produjo otro palomón que al caer se convirtió en doble; Chapman recibió la base y Goddman completó la obra con un single.

Anotación por entradas		C.	H.	E.
Filadelfia	010 030 010	5	6	1
Cincinnati	000 300 003	6	9	2

Tratará el Regla de mantener su posición el sábado frente al Club Cubaneleco; Comellas irá al box

Un solo game el sábado en el Vedado y el domingo los Azules del Tennis tienen a su cargo el choque de más atracción frente al team del Fortuna Sport Club que dirige Nick Pons

Para el Club «Regla» será de muchísima importancia el desafío que tiene señalado el sábado en el Vedado Tennis frente al Cubaneleco.

Y decimos de mucha importancia porque el Regla está ocupando el segundo lugar del Campeonato a pocos, muy pocos pasos del Club Hershey y como este equipo estará en receso en la semana ganará una rayita más en las casillas de las vitorias con sus consiguientes puntos. Claro que el Regla no tendrá problema difícil que resolver el sábado. El team del Cubaneleco es muy peligroso en la hora y está batallando con el mejor espíritu. Después de un comienzo desafortunado los muchachos de Lo-

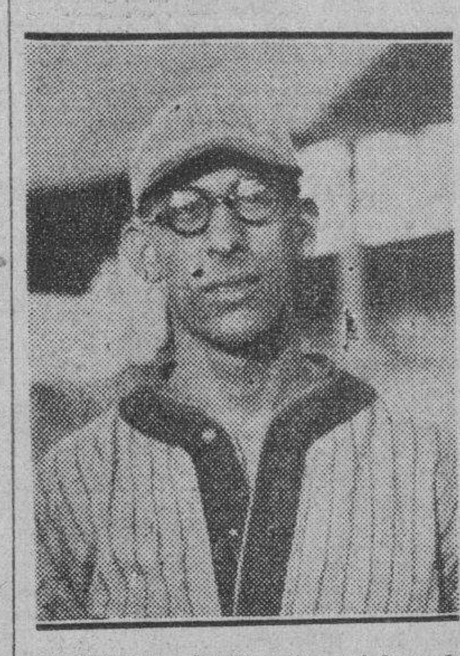

REGUERA, inteligente catcher del Regla, a quien debe Ferrer, Comellas y Betancourt muchos de sus éxitos.

pito se han ido reponiendo poco a poco y señalan hoy el camino que deben seguir a partir de la temporada inmediata. Es indudable que hoy cuenta el Cubaneleco con un team magnífico y una prueba de ello tenemos en su exhibición del domingo frente al Hershey que necesitó de Manolo Fortes en uno de sus mejores días para ganar 4 por 1.

El Regla luce bien. Fué una lástima que el aguacero de hace dos sábados le impidiera luchar hasta el último momento con el Atlético de Cuba. Los reglanos en cualquier oportunidad pueden combinar sus batazos y al cortarse el desafío se vieron sin el chance de capturar un game más que lo hubieran acercado mucho a los leaders. Pero pese a aquel contratiempo ganaron el domingo al Vedado frente a un Juan Decall que estaba en su mejor tarde. Ferre, el joven pitcher, se defendió con acierto ayudado por sus compañeros. El Regla presenta hoy el team redondeado. Su infield es uno de los primeros, sino el primero, del Campeonato. La combinación trabaja con brillantez y en la ofensiva se ha ganado mucho con la presencia de O. Angelo convertido en uno de los más peligrosos hitters de la hora.

Bajo la experta dirección de Reguera los pitchers del Regla están luciendo mucho en el año. Comellas, Ferrer y Betancourt se reparten la responsabilidad del trabajo. Ferrer tendrá descanso esta semana y se piensa en Comellas para abrir con Betancourt listo para cualquier emergencia. La última prueba de Comellas fué realmente notable no permitiendo anotar al Club Teléfonos que dispone de buenos bateadores. Esto nos hace pensar que el Cubaneleco tendrá que jugar mucho el sábado si quiere ganar ya que en su adversario hay además del interés natural por conquistar el triunfo un deseo lógico de aproximarse al Hershey. Es por lo menos, el Club que más derecho tiene por ahora.

EL CARTEL DOMINICAL.—Y el domingo la tarde va a abrirse con un encuentro entre Teléfonos vs. Atlético de Cuba y se cierra con Fortuna vs. Velasco.

Los azules del Vedado están probando que ya tienen team y que si hubieran contado con los recursos de ahora, su posición en la justa no sería tan baja. El Vedado derrotó al Hershey hace dos semanas y cayó frente al Regla el domingo en un cerrado duelo que finalizó 2 por 1. Sus parciales no se conforman con este fracaso y cuando usted le pregunte a un vedadista el por qué del mismo con seguridad que ha de tener un recuerdo «cariñoso» para el umpire López. Esa decisión en tercera no es posible que se borre con facilidad como no ha podido olvidarse tampoco algo semejante que ocurrió en un game frente al Club Teléfonos. El Fortuna que se soltó a batear el domingo tiene el propósito de sacarle el mejor partido al zurdo Zabala y es probable que lo veamos nuevamente en el box. Este segundo game debe resultar magnífico si el Vedado mantiene su paso y si Juan Decall conserva su efectividad de los últimos días.

El Teléfonos reaparece contando con Mercadefe o Picazo para ir al box. Todo dependerá de las condiciones en que se encuentre el domingo. González es el indicado para trabajar por el Atlético de apertura de curso.

Este cartel de la Liga Nacional corresponde al penúltimo de la tercera vuelta que ha sido en realidad prodigio en sorpresas.

Un formidable doble juego dará el sábado la Liga Social en el Stadium de la Tropical

El team de Acción va dispuesto a ganar para no salir del puesto de honor. Los guagueros pondrán a Cabrera para dominar a los republicanos. El líder J. Valdés contra los tranviarios

El team de Acción Republicana, que se encuentra ahora a la cabeza de la procesión del Campeonato de base ball de la Liga Social de Amateurs de Cuba, no puede cantar victoria todavía, pues su ventaja es bien poca y los teams que tiene en frente son muy fuertes. Todos están luchando por adelantar en su posición actual.

Bien es cierto que los republicanos poseen un buen conjunto, pero también hay que tener en cuenta que tanto Escuela de Comercio, como Havana Electric, A.D.C. y Omnibus Aliados poseen lanzadores de calibre para dominarlos y que ellos dependen de Bofill que no puede pitchear todos los días y de Nicolás Guerrero, que hasta ahora ha estado bien.

TRANVIARIOS Y ESCOLARES

En el primer match del fenomenal doble juego del sábado en el Gran Stadium Cerveza Tropical, se encontrarán nada menos que Escuela de Comercio y Havana Electric

Estos dos «pimentosos» conjuntos, están luchando por el segundo lugar para cuyo puesto hay un premio de una valiosa copa de plata. Y a su vez cualquiera de estos dos teams, puede pasar muy sin novedad al lugar de mayor preferencia.

Los «tranviarios» tienen interés en subir y probablemente sorprenderá, con un pitcher colosal, según se dice por ahí.

Los «escolares» no harán otro experimento y pondrán a J. Valdés para que lance la Wilson 150 c.c.

OMNIBUS Y ACCION REPUBLICANA

En el match del cierre se batirán Acción Republicana y Omnibus Aliados. Este es otro juego de suma importancia, porque los «políticos» no pueden perder, para ello tendrán que jugar mucha pelota, porque los «guagüeros» están fildeando a la caja y bateando horrores.

Octavio Cabrera bien descansado, le hará frente a los «republicanos».

El domingo habrá otro gran doble juego interesante.

Para poder presenciar este par de juegos sólo basta una peseta. Damas gratis, militares media entrada.

GALIANA VOTARA PARA ELEGIR EL PLAYER MAS UTIL DEL AÑO

Nuestro querido compañero Pedro Galiana, cuyos brillantes trabajos desde New York son leídos diariamente por miles de fanáticos, ha sido admitido como miembro oficial de la "Asociación de Cronistas de Sports de los Estados Unidos" y emitirá su autorizado voto al seleccionarse este año el jugador más útil de la temporada de Base Ball de las Grandes Ligas.

Significa esto un reconocimiento a la capacidad del camarada y un motivo de satisfacción y orgullo para el DIARIO DE LA MARINA.

GANARON LOS N.Y. CUBANS

PITTSBURGH, septiembre 18. AP. Los New York Cubans ganaron por tercera vez frente al Pittsburgh Crawford en la Serie Mundial de color que se está llevando a cabo. El desafío se celebró esta noche y finalizó con score de 6 por 1.

Spearman y Salazar pegaron sendos homer y Correa conectó un triple. Martín Dihigo, manager de los New York Cubans, ocupó el box strukando a seis bateadores y no tuvo un sólo momento de peligro después que Gibson anotó la única carrera de los Crawofrdss en el segundo innings.

La anotación por entradas fué:

		C.	H.	E.
N. Y. Cubans.	000 011 040	6	11	1
Pittsburgh	010 000 000	1	7	2

Dempsey no actuará de referee en la gran pelea del martes próximo y estará en la esquina de Max Baer

«Ayudado por los consejos de un hombre como Dempsey, dicen los diarios, Baer hace mejor impresión y puede que Joe Louis no se vea tan seguro en el próximo bout»

Por Pedro Galiana, Enviado Especial del DIARIO DE LA MARINA

NEW YORK, septiembre 18.—La noticia del día por todo Broadway ha sido hoy el anuncio hecho por Ancil Hoffman, manager de Maxie Baer, de que el ex-campeón Jack Dempsey ha decidido retirar su candidatura como referee para optar por el puesto de «second» de Maxie en el bout que este ha de celebrar el martes próximo frente a Joe Louis.

«Al aceptar papeles como segundo de Baer en la pelea del martes, Dempsey se ha colocado fácilmente en el «spot», y su gesto debe ser bien apreciado por el californiano»—dicen los periódicos de la tarde. Y en ello no falta razón. Dempsey pudo ser el referee oficial del combate, pero, al sacar sus papeles para actuar de ayudante de Baer en la esquina de este durante el match del martes, no solo se coloca incondicionalmente al lado del ex-campeón, sino que dará motivos de crítica si Baer resulta vencido.

«Ayudado por los consejos de un hombre como Dempsey en una pelea tan importante como la del martes» —dicen otros diarios. «Baer debe hacer mejor impresión y puede que Louis no se vea tan seguro».

Nosotros creemos, mientras tanto, que cuando Dempsey ha resuelto perder el chance de ganar dinero como referee, para servir simplemente de ayudante de Maxie, es que está convencido de que el ex-campeón ha de ganar el match y que bien guiado puede eliminar por knock out a su oponente.

Dempsey es un hombre inteligente, y si no viera un buen chance al lado de Baer, no se colocaría fácilmente debajo de las patas de los caballos, por pura simpatía. Jack sabe que Maxie está haciendo para este combate el mejor entrenamiento de su vida, y, aparentemente, ha visto en sus trabajos diarios algo que le permite pensar que Louis no ha de ser el triunfador.

Ancil Hoffman, manager de Baer, lo mismo que éste, se han animado bastante con el ingreso de Dempsey en su squad, y el promotor Mike Jacobs bate palmas entusiasmado, convencido de que la noticia de que Dempsey es el segundo del ex-campeón, ha de llevar muchos fanáticos más al Yankee Stadium, pues el nombre del ex-ciclón del lago Salado tiene todavía mucho magnetismo en el público, y serán numerosos los que querrán verle nuevamente en una esquina del ring, aunque sea simplemente en calidad de segundo.

Mientras tanto, la opinión de los críticos sigue dividida, y mientras unos insisten en que la derecha de Louis acabará con todos los preparativos que ha venido haciendo el excampeón, otros estiman que la poca experiencia de Joe y la gran resistencia de Max, jugarán un papel muy importante en el combate.

Louis pegará fuertemente a Baer por el estomago y por la cara, admiten los expertos, pero, si esos golpes no hacen daño al ex-campeón, entonces la pelea estará por Maxie, pues Joe no ha encontrado todavía una persona que se resista a sus puños, y cuando lo encuentre, no sabrá qué hacer en el ring.

La venta de localidades es extraordinaria para este bout, y Walter St. Denis, que tiene a su cargo la publicidad del combate, asegura que se alcanzará una entrada cercana al millón de pesos. Para evitar aglomeración en las puertas del Yankee Stadium, el promotor Mike Jacobs ha dispuesto que no se venda un solo ticket en el stadium la noche del combate, encontrándose todas las entradas en manos de los especuladores de Broadway.

¿Ganarán los Cubs de Chicago el pennant de la Liga Nacional? Nadie lo sabe. Sin embargo, es justo consignar que gane o pierda, Charley Grimm ha hecho un bonito esfuerzo en ese sentido, pues cuando se iniciaron las actividades en el mes de abril, solo se hablaba de Cardenales y Gigantes.

Después de múltiples tumbos Grimm ha conseguido controlar su pitching staff y ahora es el que mejor está funcionando en la Liga. Casi todos los hurlers han terminado los juegos que han empezado, y los regulares han bateado y fildeado con oportunidad.

El come back de Charlie Root ha sido una de las grandes cosas que ha tenido el Chicago este año, y el pitching sensacional que ha venido desplegando French en las últimas salidas, compensa con creces sus derrotas de los primeros días del año. Lee y Warneke también han pitcheado admirablemente, y Tex Carleton se está riendo ahora de Frisn por haberle cambiado como inservible.

Los responsables directos del alza de los cubs, empero, no son los pitchers, ni el manager Grimm, sino Billy Herman, Gabby Hartnett y Augie Galan, que están jugando un horror. Herman es, sin discusión, la mejor segunda base que tiene actualmente la Liga Nacional y forma con Billy Jurges una estupenda combinación de doble plays. Gabby Hartnett se ha sostenido en los cinco primeros bateadores desde que se inició el campeonato, y Galan ha marcado el paso en los últimos games, empujando las carreras de la victoria.

ESCOLAPIOS VS. JUVENTUD JUGARAN HOY EN EL CLUB «DEPORTIVO ASTURIAS»

Esta noche será ofrecido el mejor partido de basket ball de la temporada juvenil en el floor del Asturias entre los equipos de Escolapioe de Guanabacoa y J. A. Atléstica Viboreña, que se encuentran invictos. Puede decirse que hoy será decidido el evento. El team que logre salir oiroso con seguridad será el conquistador de la copa.

Como primer turno se anuncia el juego entre Cuba Nueva y el Bauta. La entrada para hoy es gratis.

Lea AVANCE todas las tardes.
Dirigido por José I. Rivero.

Compañía Trasatlántica Española

SERVICIO DE VAPORES CORREOS TODO EL AÑO.

El vapor correo "CRISTOBAL COLON" saldrá el 20 DE SEPTIEMBRE, para, VIGO, CORUÑA, GIJON, SANTANDER Y BILBAO "vía: NEW YORK"

El vapor correo "MARQUES DE COMILLAS" saldrá el 16 DE OCTUBRE, para, CADIZ Y BARCELONA —vía New York—

Salidas para VERACRUZ:
Vapor "MARQUES DE COMILLAS" . . . . . 5 de Octubre
Vapor "HABANA" . . . . 10 de Octubre

Agentes Generales:
GARCIA & DIAZ, Ltda. Palacio de la Lonja. Apartado número 1690. Telfs.: M-6911 y M-6912, Cable: Amgardiaz.

CUPON DEL FANATICO BEISBOLERO
Cervecería "LA TROPICAL"
PALATINO — CERRO — HABANA

Soy bebedor de sus cervezas TROPICAL y CRISTAL Y HABIENDO LEIDO EN ESTE PERIODICO "DIARIO DE LA MARINA", las manifestaciones del señor Julio Blanco Herrera, hechas a su Jefe de planas de Sports, pido a LA TROPICAL nos traiga para principios del año próximo una NOVENA de las Grandes Ligas americanas y mis deseos serían. Club . . . . SABRE CORRESPONDER.

Nombre . . . .
Calle . . . .
Ciudad . . . .

E.C.D. 2016

EN LA PRIMERA VENTA DE CRUDOS DE 1936 HAY UNA PRIMA DE 8 PUNTOS SOBRE LOS FUTUROS DE ESA ZAFRA

Los tenedores de azúcares aceptan el plan acordado

Hay algunos intereses que gestionan solución ajena a del Instituto del Azúcar

Los señores Luis G. Mendoza y doctor Octavio Verdeja, que a nombre de los tenedores de los llamados «azúcares en suspenso», han actuado cerca del Instituto Cubano de Estabilización del Azúcar, con el propósito de obtener la compensación expuesta en escritos insertos en estas páginas, informaron ayer tarde a tenedores de dichos azúcares de todas las gestiones que han venido realizando en el sentido mencionado.

La reunión tuvo efecto en Obispo número 63. Luego del amplio informe a que nos referimos, hecho por ambos caballeros, el señor González de Mendoza informó que los tenedores americanos habían aceptado la resolución del Instituto; pero que él había pedido al Honorable Presidente de la República oyera, antes de aceptar la recomendación de dicho organismo, los intereses que él y el doctor Verdeja representaban. Añadiendo que se proponía continuar sus gestiones, preguntó a los tenedores presentes si aceptaban esa actitud. Conformes aquellos señores, el doctor Verdeja y el señor Luis G. Mendoza seguirán actuando en el sentido expuesto.

TEMARIO COMERCIAL

(Por DIEGO BOADA)

SEGUROS

El seguro en general, comercialmente considerado, es el mejor negocio que puede hacerse, pues evita la posibilidad de la pérdida independiente de la previsión física.

Creemos que esta sea una definición exacta del seguro en general y un argumento decisivo para convencer a los reacios que se fundan en dos razones inconsistentes.

Suele alegarse haber adoptado todas las precauciones necesarias y el tiempo transcurrido, a veces muchos años, sin acontecer siniestro alguno.

La primera razón falla por la frecuencia de los siniestros procedentes del vecino y hasta de origen lejano. Las precauciones contra el fuego más completas y mejor adoptadas, jamás evitarán la posibilidad de propagación más o menos cercanas; se han visto casos de promoverse varios fuegos a distancia a causa de las chispas arrastradas por el viento. Tampoco será completamente evitable la imprudencia humana, representada por la colilla de cigarro, el fósforo sin apagar, la fricción provocada involuntariamente; y menos aún el azar del corto circuito, de la combustión expontánea, la inflamabilidad de gases y emanaciones imperceptibles.

La segunda razón falla también, por ser absolutamente cierto un número de siniestros por períodos de tiempo determinados, demostrando la estadística el inexorable tributo exigido por el azar; siendo esto verdad, sabiéndose, por ejemplo, que cada año hay fuego en diez tiendas de ropa en Cuba, ¿quién se atreverá a sostener que jamás se quemará la suya? El hecho real de que no se haya quemado en muchos años, no destruye el otro hecho también real de que cada año han de quemarse diez tiendas de esa clase en un país determinado.

El que no se asegura contra incendios, juega con el azar y practica voluntariamente algo contra comercial o anti-comercial, cuyos perjuicios serán doblemente lamentables al existir medios de evitarlos, representados por los seguros.

Así como es científicamente exacta la cifra, periodicidad e importancia de los siniestros, también lo es la protección brindada por los seguros, pues sus cálculos nacen, precisamente, del estudio de aquellos datos. Es, por tanto, algo matemático, como las ciencias astronómicas. Si por la estadística continuada se tiene la evidencia de que han de ocurrir tantos siniestros con un valor por estar así ocurriendo durante muchísimos años observados, nada más fácil que calcular la cantidad de dinero exigible a cada uno de los amenazados por ese riesgo para compensar entre la aportación de todos, los daños a sufrir por quienes resulten perjudicados.

Cada día se comprende menos el comerciante reacio al seguro y hay dos noticias, relativamente recientes, en apoyo de la utilidad de aquella institución. Turquía la modernizada por Kemal Bajá, hace obligatorio el seguro contra incendio para todo propietario de edificios e industrias o comercios; España hizo lo mismo con el seguro de viajeros en su territorio. En próximos temas ofrecemos más detalles y comentarios acerca del signo de previsión denominado seguro.

CASTELEIRO Y VIZOSO
TALLER DE REPARACION
MAQUINAS DE ESCRIBIR

MERCADO DE LONDRES

LONDRES, septiembre 18. El oro en barras abrió hoy a 140 chelines 11 peniques, contra 140 chelines 9 y medio peniques el martes.

Han sido adquiridas por cuenta ignorada las 145.000 libras esterlinas en oro en barras que había disponibles en el mercado libre de Londres.

La plata estuvo inactiva y a precios sostenidos, cotizándose a 29 3-6.

BOLSA DE LA HABANA

(COTIZACIONES OFICIALES DE LA BOLSA DE LA HABANA)

COTIZACION OFICIAL

Bonos y Obligaciones	Comp.	Vend.
República de Cuba:		
Speyer, 1904	100	108
Deuda Int, 1905	89¼	91
Cuatro y medio, 1909	96	—
Morgan, 1914	100	110
Morgan (5½) 1923	96¾	99
O Públicas (5½) 1945	33½	35½
Obligs Oro (5½) 935	17	37
Recibos de Depósito de Obligaciones Oro	11	20
Azúcar (5½) 1940	92	100
Rep Cuba, Morgan (Seriados) 5½% — 1927:		
H Vence 1 julio 1935	98	105
I Vence 1 julio 1937	97	—
J Vence 1 julio 1937	97	105
Ayunt Hab 1a Hipt	98	110
Ayunt Hab 2a Hipt	98	110
Centro Asturiano	27	50
B Territorial, Serie B	40½	—
Cervecera	37	—
Cervecera Obligs no hipt	7	12
Gas	102¼	109
Hav Elec (Consol)	34½	38
Hav Electric Debentures, Obligs no hipt	5	7
Jarcia Matanzas	90	—
Edificio La Metropolitana, S A	10	—
Mercados de Abasto y Consumo 1a Hipt	37½	50
Nueva Fábrica de Hielo	100	—
Papelera Serie B	90	—
Teléfono	87	—
Unidos	10	—

ACCIONES

	Comp.	Vend.
Banco Territorial	—	—
B Territorial (Benef)	—	—
Cervecera	17	40
Fec C Consolidados de Cuba, P	4½	5
Cuba, R R	7	—
Fibras y Jarcia	10	—
Hav Elec Utilities Com, P 6 por 100	36	38
Hav Elec Utilities Com, P 5 por 100	13	—
Hav Elec Railway Com, preferidas	2½	—
Hav Elec Railway Com, comunes	¼	1
Jarcia, P	43	—
Jarcia, C	6	—
Licorera de Cuba	3¾	6
Mercantil, La (Seguros)	—	—
Metropolitan Auto	100	—
Naviera, P	8¾	—
Naviera, C	1½	—
Nueva Fábrica de Hielo	100	—
Nueva Fábrica de Hielo, beneficiarias	30	—
Pesca, P	20	80
Pesca, C	4	20
Teléfono, P	45	52
Teléfono, C	12	—
Unidos	2	2¼
Unión Oil	1½	8

COTIZACION A TERMINO

Ayer, a las 3.30 p. m.
Entregas: días 15 y último de mes

Bonos y Obligaciones	Comp.	Vend.
República de Cuba:		
Speyer, 5 por 100	101	—
Deuda Interior	89¼	91
Speyer, 4½ por 100	96½	100
Morgan, 5 por 100	100	110
Morgan, 5½ por 100	96½	97¾
O Públicas, 1945	33⅝	34½
Obligaciones Oro	17	40
Recibos de Depósitos de Obligaciones Oro	10	20
Azúcar	90	100
Julio 1935, H Morgan	98	—
Julio 1936, I Morgan	97	—
Julio 1937, J Morgan	97	—
Ayuntamiento, 1a	98	—
Ayuntamiento, 2a	98	—
Centro Asturiano	30	—
Cervecera Internacional	37	45
Cervecera Internacional, Obligs no hipt	7½	12
Gas y Electricidad	103	109
Hav Elec Ry Co	33½	36½
Hav Electric Ry Comp, Obligs no hipt	5	6¾
Jarcia de Matanzas	97	—
Nueva Fábrica de Hielo	100	—
Pap Cubana, Serie B	90	—
Cuban Telephone Co	87	—
Unidos	10	—
Unidos	10	—

ACCIONES

	Comp.	Vend.
Cervecera Internacional	17	40
F C Consolidados, P	4⅝	4¾
Cuba Railroad, P	7½	—
H E Utilities, Prefs	36½	39½
H E Utilities, Pretes	13	20
Hav Elec Ry Co, P	2¼	6
Jarcia, P	43	—
Jarcia, C	7	—
Licorera de Cuba	3⅝	7
Naviera, P	9	—
Naviera, C	⅜	3
Nueva Fábrica de Hielo	138	150
Nueva Fábrica de Hielo, beneficiarias	30½	40
Teléfonos, P	45	52
Ferrocarriles Unidos	2	2¼
Unión Oil Co	1½	3

CAMBIOS

Tipos de venta al cierre ayer, en Bancos de esta capital:

New York, cable	1/10P.
New York, vista	1/10P.
Londres, cable	4.94
Londres, vista	4.93¾
Madrid, cable	13.69
Madrid, vista	13.67
París, cable	6.61
París, vista	6.60
Italia, cable	8.19
Italia, vista	8.17
Bélgica, cable	16.95
Bélgica, vista	16.93
Alemania, cable	40.35
Alemania, vista	40.33
Toronto, cable	⅛D.
Toronto, vista	¼D.
Hong Kong, cable	51.60
Hong Kong, vista	51.50
Amsterdam, cable	67.60
Amsterdam, vista	67.58
Buenos Aires, cable	27.20
Buenos Aires, vista	27.15
Suiza, cable	32.62
Suiza, vista	32.60

CAMBIOS EN NEW YORK

Cierre ayer, en New York, recibido por el hilo directo de Luis Mendoza y Compañía:

Libra esterlina	4.93⅛
Francos	6.59
Pesetas	13.65

ARRIBOS Y EXPORTACIONES

Arribos, Exportación, Consumo y existencias de azúcares en los puertos de Cuba, por años naturales, sin distinción de zafras. Toneladas de 2240 lbs. Conversión de sacos a toneladas a la base de 6.8923 por 1. Embarques de refinado convertidos a su equivalente en crudos.

Semana terminada Septiembre 14:

Arribos	11.365
Exportación	20.695
Consumo	655
Existencia	252.267

Total desde Enero 1o.

Arribos	21130.499
Exportación	2.038.260
Consumo	52.278

COMPARACION CON EL AÑO ANTERIOR

Semana terminada Septiembre 15

Arribos	44.581
Exportación	43.195
Consumo	1.044
Existencias	517.326

Total desde Enero 1o.

Arribos	1.753.637
Exportación	1.447.738
Consumo	34.316

	Semana	1935 Total hasta Sept. 14.	1934 Total hasta Sept. 15.
N. Y., Fila, Boston y Baltimore	10.380	961.954	597.348
Nueva Orleans	3.860	330.420	39.231
Savannah	—	80.007	15.070
Galveston, Texas City y Houston	—	61.414	26.364
Norfolk y otros Ptos. Ats. y Golfo	—	74.880	129.842
Puertos Grandes Lagos	—	4.846	—
Canadá	—	1.468	23.261
Reino Unido y R. U. por órdenes	6.292	393.125	422.684
Francia	—	66.219	70.755
Holanda	—	26.345	19.118
Japón, China y Hong Kong	—	7.651	6.827
Otros Países	163	29.932	47.238
	20.695	2.038.260	1.447.738

RESUMEN

Enero 1 a Septiembre 14.—11935.

Europa	492.674
Canadá	1.468
Varios	30.598
	524.740
E. Unidos	1.513.520 (a)
	2.038.260

Enero 1 a Septiembre 15.—1934.

Europa	542.784
Canadá	23.261
Varios	23.838
	589.883
E. Unidos	8.57.855 (b)
	1.447.738

(a) Incluye 54.194 toneladas para reportar.
(b) Incluye 17.724 toneladas para reportar.

LAMBORN HUTCHINGS y Co.
(Dpto. de Estadística).

THE BOSTON SURETY CO.
S. A.
FIANZAS INTACHABLES
Administrador General: MOISES MAESTRI
Manzana de Gómez 364-366 — Teléfono M-2517.
Garantizadas sus operaciones con Bonos de la República.

IMPULSE SU NEGOCIO
Sitúe su oficina en el Centro Mercantil: en el Edificio de la Lonja.—Los mejores locales de la Habana a precios económicos.
También tenemos disponible un local amplísimo en el piso principal que mide unos 500 metros cuadrados.
Vea al Admor. en el 3er. Piso.
Teléfonos: A-7772 y A-7456.

Cotizaciones

NUEVA YORK, septiembre 18. (AP)—Cotizaciones de la Bolsa de Nueva York:

Acciones: 1,939,380.
Bonos: $12,143,400.

COTIZACION DE LA PESETA

La peseta española se cotizó al cierre del mercado ayer, a razón de 7.30.46 por dólar.

COTIZACION DEL FRANCO

El franco francés se cotizó ayer al cierre del mercado, a razón de 15.12 por dólar.

COTIZACION DE LA LIBRA

La libra esterlina se cotizó ayer, en el mercado local, a $4.94.

HABANA CLEARING HOUSE

Las compensaciones de cheques entre los Bancos asociados al Habana Clearing House, ascendieron, en la liquidación de $1,286,640.93.

GANADO

LOS PRECIOS EN PIE

Precios pagados por compradores, entregado el vacuno en el punto de origen, y en esta capital el de cerda y lanar:

	Ctvs. Libra
Vacuno, a	3½
Cerda, de 8 a	9
Lanar, a	3

LOS PRECIOS DE LA CARNE

Los precios que rigen en los Mataderos de esta capital para las carnes, son los siguientes:

	Ctvs. Kilo
Vacuno, a	16
Cerda, de 25 a	30
Lanar, de 15 a	20

MATADERO DE LUYANO

Se sacrificaron ayer, en el Matadero de Luyanó:

	Cabezas
Vacuno	108
Cerdos	34
Carneros	25

MATADERO INDUSTRIAL

Se sacrificaron ayer, en el Matadero Industrial:

	Cabezas
Vacuno	134
Cerdos	45
Carneros	33

CARROS ENTRADOS

Llegaron 5 carros de Benega con ganado vacuno para el Matadero de Luyanó, y 10 de Camagüey, y 3 de Oriente para el Matadero Industrial.

BONOS DE CUBA

Cierre ayer, en New York, recibido por el hilo directo de Luis Mendoza y Compañía:

	Comp.	Vend.
Speyer, 5%	99¾	100
Speyer, 4½%	96	99
Morgan, 5%	100¼	—
Morgan, 5½%	96¼	97½
Obras Públicas	34	34¾
Hav. Elec. Ry., 5%	—	—
Hav. Elec. Ry., 5%	—	—
Cuba Railroad, 7½%	48	48¾
Cuba Railroad, 5%	46½	48½
Cuba Northen, 5½%	52¾	52¼
Eastern Sugar, 7½%	15⅝	16
Manatí Sugar, 7½	22	26½
Inte. Tel., 4½%	77¼	77⅝

CIERRE DE LOS VALORES EN LA BOLSA DE N. YORK

NUEVA YORK, septiembre 18. Si bien las acciones abrieron ya más altas y activas, la firmeza inicial fué acentuándose grandemente a medida que progresó la sesión. Complace sobre todo a Wall Street el hecho de que el volumen de las operaciones se ensanchara con el alza y la mejoría estuviese repartida en un amplio frente. Hallan también los elementos conservadores motivo de considerable aliento en la excelente demanda de que gozan las acciones ferroviarias, grupo que, de las tres grandes divisiones de la lista, fué en proporción el que disfrutó de mayor alza. A la mejoría de las emisiones de transportes contribuyó sin duda la firme creencia de que las estadísticas de la semana pasada han de arrojar en número de vagones cargados un nuevo máximo para el presente ciclo de restablecimiento.

MERCADO DE METALES

Cierre ayer, en New York, recibido por el hilo directo de Luis Mendoza y Compañía:

Cobre	8.55
Oro en barra	35.00
Plomo	4.35
Manganeso	23.00
Nickel	35.00
Plata	65⅜
Lata	49.50
Zinc	4.97½

MERCADO DE MANTECA

Septiembre	16.10
Diciembre	13.62
Mayo	12.65
Granel	16.25

BOLSA DE NUEVA YORK

(Cierre de ayer por el hilo directo de Luis Mendoza y Compañía)

—A	
Am Radiator	17¾
Adams Expr	8⅞
Air Reducc	150¾
Alleghany	1⅝
Allied Chem	172⅜
Allis Chal	28⅛
Amer Can	144½
Am Car Fou	23¼
Am F Pow	6⅝
Amer Ice	2⅝
Amer Inter	9
Amer Loco	18
Am P Light	7¼
Amer Smel	49⅛
Amer Sugar	54½
Am Sug, p	135½
Amer T and T	140
Am Tobac A	99⅜
Am Tobac B	102⅜
Am W Works	17⅛
Am Woolen	9¼
Anaconda C	21⅜
Atchison	52¼
Atlan Coast	25
Atlan Ref	22¾
Ass D Goods	14
Auburn Auto	37
Aviat Cor	3¾
Amer Bank	31½
Amer Metal	23½
—B	
Baldwin Lo	2⅝
Balt and Ohio	17⅛
Bendix Avi	22¾
Best and Co	49¾
Beth Steel	40⅝
Borden Co	24½
Briggs	48
Brook Man	44½
Byers A M	18½
—C	
Can Pacif	10¼
Cann Mills	36
Case T Mach	79⅝
C de Pasco	60
Ches and Ohio	43⅛
Chi R Isl	1½
Chrysler	73
Coca Cola	—
Col Carbon	91
Comm and Sout	1¾
Congoleum	34⅛
Cons Cigar	8⅛
Cons Gas	27¼
Cons Oil	8¼
Cont Can	86¾
Cont Oil	20¼
Corn Prod	62¼
Coty Inc	4⅞
Cuba Co	1¼
Cub Amer S	6½
C Am Sug, p	70½
Cmm-l Solv	20
Chesapeake	4¾
Col Fuel	2⅞
Cruc Steel	27
Cons R Cuba	4⅞
—D	
Del Hudson	38½
Del and Lack	16⅝
Drug Inc	10½
Dupont	130½
East Kodak	160
El Auto Lit	31⅜
El Pow Lig	5½
Elec Bond	13⅛
Erie (R R)	12⅞
—F	
Fox Film C	17¼
Frep Texas	25½
—G	
Gen A Tank	41¼
Gen Asphalt	18⅜
Gen Elec	34⅛
Gen Foods	31⅛
Gen Motors	46⅜
Gen S g Ry	34½
Gillet Saf	17¾
Gimbel Bros	4⅞
Gold Dust	16⅛
Goodrich R	9½
Goodyear	19¾
Gen Bronze	7½
Great North	26¾
—H	
Hershey, com	—
Homestage	402½
Houston Oil	—
Hudson Mot	13
—I	
Illi Cent	16¾
Inter R T	19¾
I B Machine	186½
Int Cement	29
Int Nickel	31
Inter Tel	10½
Illin Glas	90½
—J	
Johns Mansy	77
—K	
Kroger Groc	27⅝
Kresge S S	27⅛
Kelvinator	12⅛
Kennecot	25½
—L	
Lambert Co	23½
Ligg Myers	115¼
Loew-s Inc	44½
Loose Wiles	40
Lorillard	26
Louisv Nas	45¾
Ludlum Stl	26⅜
Lehman Cor	93¾
Liquid Carb	30¾
—M	
Macy (H R)	48½
May Dep-t	54
Montgomery	33½
Miss Pac, c	1⅞
Miss Pac, p	2⅝
Minn Honeyw	98½
—N	
Nash	16⅛
Nat-l Dist	29¾
Nat-l Bisc	28¼
Nat-l Cash	18¼
Nat-l Dairy	16⅞
Nat-l P Li	10⅛
N Y Central	26
North Amer	20½
Norfolk and W	190
Nort Pacif	18¼
—O	
Ohio Oil	10¼
Otis Elev	20½
—P	
Packard Mot	5⅛
Paramount	11⅞
Pennsylvann	29¼
J C Penney	84½
Pullman Co	38
Pub Serv	41
Proc Gamble	52½
Pure Oil	8⅝
Puerto Rico	23⅞
—R	
Radio Corp	7⅞
Rep I Steel	18⅜
Reynolds	56¼
Royal Dutch	42
—S	
Safeway Sts	34⅜
Sears Roeb	58⅛
Simmons Co	15⅛
Soc Vacuun	11⅜
St Paul, p	2⅛
So Pacific	20¼
South Ry	10¼
Stan Brands	12¾
Stand Gas	5⅝
Stan N J	43½
Stan Oil C	33¼
Stewart War	13¼
Studebaker	6⅛
Sun Oil	69
—T	
Texas Co	19
Texas Gulf	34¾
Timken Roll	53¾
—U	
Union Carb	68½
U Pacific	103
Union Oil	17⅞
United Cor	4⅝
Uni Cor, pfd	38⅞
Unt Fruit	71
U S Rubber	14½
U S Steel	47⅞
U Aircraft	19¾
U S Ind Alc	46¼
—V	
Vanadium	19⅞
—W	
Warner Bros	8¼
West Union	50¼
West Elec	78½
Woolworth	62¾
W Wrigley	79

El ORO y la PLATA

Cotizaciones al cierre ayer, en la Bolsa de la Habana:

Plata contra billete americano	97¾	98⅜
Oro acuñado contra billete americano	160	170

ACCIONES DE LOS BANCOS

Cierre ayer, en New York, recibido por el hilo directo de Luis Mendoza y Compañía:

Guaranty	278
Chase Bank	30¾
City Bank	28⅜
Irving	14⅜
Chemical	45
Bankers	61½
Firts National	1.650
Hanover	110¼
Boston	40½
Royal Bank	137

PRECIOS DE LA BOLSA DE NEW YORK DE LOS AZUCARES CRUDOS PARA ENTREGAS FUTURAS

HABANA, SEPT. 18 de 1935.—Por el hilo directo de Luis Mendoza y Cía.

CONTRATO NUMERO TRES

Anterior	Meses	Abre	Max	Min	Cierre
2.10	Mayo	2.12	2.14	2.12	2.13
2.15	Julio	2.18	2.18	2.18	2.18
2.44	Septiembre	2.55	2.57	2.55	2.54
2.45	Diciembre	2.46	2.52	2.46	2.48
2.04	Enero	2.05	2.08	2.05	2.07
2.05	Marzo	2.06	2.09	2.06	2.08

Facilidades Bancarias
EL National City Bank dispone de las más amplias facilidades para el despacho de sus operaciones bancarias.
Todo lo que sus negocios puedan necesitar en servicios de banca, cualquiera que sea el país en donde la operación deba llevarse a cabo, lo encontrará usted a su disposición en cualquiera de nuestras Sucursales Cubanas.
The National City Bank of New York
Activo: Más de mil millones de pesos
Oficina Central: 55 WALL ST. NUEVA YORK E. U. de A.
Oficina Principal en Cuba: Presidente Zayas esquina a Compostela La Habana
Sucursales Cubanas: LA HABANA (Sucursales Urbanas) CUATRO CAMINOS GALIANO LA LONJA PLAZA DE LA FRATERNIDAD CAIBARIEN CAMAGÜEY CÁRDENAS CIENFUEGOS MANZANILLO MATANZAS SANTA CLARA SANTIAGO
87 Sucursales Extranjeras en 24 países
4000 Corresponsales

BUFETE DE JOSE I. RIVERO
Notario: FELIPE RIVERO
Chacón No. 28 HABANA
Teléfonos: M-1472 A-8142

La Pennsylvania compró 4,150 tdas. de Puerto Rico para enero, al tipo de 3.05, equivalente a 2.15 c. y f. Cuba

Los crudos para entregas futuras actuaron muy firmes en la Bolsa del Azúcar de New York, acusando de alzas de 4 a 5 puntos. Muy buenas las extracciones del refinado

En cuanto al crudo para pronto embarque estuvo ayer, muy firme el mercado, con muy pequeñas ofertas a 3.55, ante las cuales los refinadores querían dar la impresión de indiferencia.

Se concertó ayer la primera de crudos de 1936, consistente en 4,150 toneladas de Puerto Rico, para embarcar en enero, al precio de 3.05 centavos, derechos pagados.

«Este tipo —decía un comentador— representa una baja de veinte puntos respecto a la venta para pronto embarque efectuada ayer, y es reflejo de la tensa situación que rodea a los suministros de la cuota actual, en contraste con el azúcar que habrá disponible después de fin de año».

Refiriéndose a esta misma operación, decía McCarron a última hora de la tarde, que el tipo de 3.05, equivalente a 2.15 para el crudo de Cuba, embarque en enero, «representa una prima de unos ocho puntos sobre los futuros de la nueva zafra, siendo más ventajoso de lo que se esperaba».

LOS FUTUROS.—Actuaron fuertes desde la apertura de la Bolsa del Azúcar de New York. Después del medio los precios acusaban alzas netas de 4 a 5 puntos, o sea a uno o dos puntos por debajo del máximo del día. Las casas comisionistas y del ramo ejercieron demanda. Se atribuyó esa firmeza no sólo a la fuerza del disponible, sino también al mejor tono del refinado y otros productos. Las ventas sumaron solamente 8,450 toneladas.

EL REFINADO.—Estuvo sostenido a base de 5.10 centavos. Las extracciones fueron bastante buenas, y hubo mejor demanda de azúcares de segunda mano.

MERCADO DE LONDRES.—Limpio de crudos a equivalente de 0.81 y medio, los tenedores ofrecían a 0.83 libre a abordo Cuba. Las cotizaciones de la Terminal al cierre, fueron como sigue:

	Cierre del 17	Cierre del 18
Septiembre	4/ 1½	4/ 1
Octubre	4/ 3	4/ 3
Diciembre	4/ 4¾	4/ 6
Enero	4/ 5½	4/ 6½
Marzo	4/ 7¼	4/ 8¾
Mayo	4/ 8¾	4/10¼
Agosto	4/10¾	5/

LAS EXISTENCIAS.—Las existencias de crudos ayer en los almacenes afianzados de New York, eran de 671,460 sacos, contra 683,045 el martes.

MERCADO DE GRANOS

Cierre ayer, en Chicago, recibido por el hilo directo de Luis Mendoza y Compañía:

Trigo:

Septiembre	97
Diciembre	98¼
Mayo	99⅛

Maíz:

Septiembre	81⅜
Diciembre	58⅜
Mayo	58½

Centeno:

Septiembre	47
Diciembre	48¼

Trigo de Winnipeg:

Agosto	92¾
Octubre	93⅛

VALORES

La situación del mercado local de valores ayer, fué casi la misma del día anterior.

Los bonos de Speyer y Morgan, los Seriados, los de la Deuda Interior, los del Plan de Estabilización del Azúcar, y las Obligaciones del Ayuntamiento de la Habana; siguieron firmes.

Mantuvieron también la firmeza que han venido ofreciendo, los bonos de la Cuban Telephone, de la Nueva Fábrica de Hielo, de la Jarcia de Matanzas, de la Papelera Cubana y del Gas y Electricidad.

Mejoraron su posición los Consolidados de la Havana Electric. Estuvieron más flojos los de Obras Públicas.

Las acciones del seis por ciento de la Havana Electric Utilities, quedaron en mejor posición. La firmeza que han venido ofreciendo, la mantuvieron las Fundadoras y Beneficencias de la Nueva Fábrica de Hielo, y las preferidas de la Cuban Telephone.

Encalmados actuaron, en general, los demás valores cotizados en la Bolsa de la Habana.

Durante las cotizaciones efectuadas en dicho centro de contrataciones, no se ejecutaron operaciones. De las verificadas en privado no nos fué posible obtener detalles.

MERCADO DE CAFE

Cierre ayer, en New York, recibido por el hilo directo de Luis Mendoza y Compañía:

Septiembre	5.73
Diciembre	5.00
Marzo	5.20
Mayo	5.33
Julio	5.43

MERCADO DE ALGODON

Cierre ayer, en New York, recibido por el hilo directo de Luis Mendoza y Compañía:

Octubre	10.63
Diciembre	10.65
Enero	10.69
Marzo	10.79
Mayo	10.82
Julio	10.88

MERCADO DE PIELES

Cierre ayer, en New York, recibido por el hilo directo de Luis Mendoza y Compañía:

Septiembre	10.83
Diciembre	11.06
Marzo	—
Nuevo:	
Junio	11.75

Máquinas de Sumar
UNDERWOOD-SUNDSTRAND
Casteleiro y Vizoso

EVITE ACCIDENTES VIAJANDO EN TRANVIA

GODOY-SAYÁN
SEGUROS Y FIANZAS
(INSURANCE AND BONDING)
TELÉFONOS: M-9866. M-9867.
AGUIAR 77. HABANA, CUBA

TABACO

Además de Ramón Rodríguez, S. en C., de cuya acción en el mercado local y en las zonas productoras dimos detalles ayer, están actuando otros fabricantes de cigarrillos que han de concertar estos días importantes operaciones en primeras y segundas manos.

Firmas exportadoras también se mueven alrededor de las clases bajas del 34, procedentes de Remedios y Vuelta Abajo, y conciertan negocios importantes. Lo anticipamos ayer.

Menéndez y Compañía compraron un buen lote de bancos nuevos de Partido a José Toraño y Compañía.

Manuel Trelles, de M. Trelles & Company, fabricantes de New Orleans, ha llegado a esta capital y se propone hacer algunos acopios de tripas de Vuelta Abajo y de rezagos de Partido.

LAS ENTRADAS DE AYER:

Por ferrocarril y en camiones entraron ayer en la plaza, las partidas de tercios y pacas siguientes:

De Chirigota, para I. Kaffenburgh e Hijos, 103.

De Pinar del Río, para Calixto López y Compañía, 50.

De Encrucijada, para Capín Granda y Compañía, 31.

De Pilotos, para Calixto López y Compañía, 42.

De Placetas, para las firmas que siguen:

Hijos de Facundo Gutiérrez, 255.
S. Ruppin Havana Tobacco Inc. 151.
Constantino González y Compañía, 138.
Puente y Compañía, 110.
Menéndez y Compañía, 91.

De San Luis de Pinar del Río, para Ruisánchez, Egusquiza y Compañía, 51.

De Mendoza, para Urtiaga, Toledo y Compañía, 49.

De Guane, para Constantino González y Compañía, 92.

De Pinar del Río, para José Fernández, 151.

De Puerta de Golpe, para Domingo Méndez y Compañía, 79.

De San Luis de Pinar del Río, para Toraño y Compañía, 54.

De Consolación del Sur, para Sobrinos de Antero González, 100.

COMPRAS EN LOS CAMPOS

Los mercaderes de Martín Dosal e Hijos; Ramón Rodríguez, S. en C., y otras firmas propietarias de marcas de cigarrillos, están recorriendo las zonas de Vuelta Abajo y tratan de comprar los lotes de colas y otras clases, propias para su manufactura, que quedan en manos de cosecheros y escogedores locales.

Juan Bautista Labrador ha vendido en Trancas los tercios de colas que está dando la escogida que allí hace, del tabaco de sus vegas.

Rodrigo Seijas compró en Guayos al escogedor Jesús Fernández, el tabaco en matules que el mencionado comerciante tenía para hacer pacas.

Compañía de Abasto de Ganado "La Sorpresa" S. A.

SECRETARIA
CONVOCATORIA

Por la presente se cita a los Sres. Accionistas de la Compañía de Abasto de Ganado «La Sorpresa» S. A. para la Junta General Extraordinaria de Accionistas, dispuesta y que tendrá efecto a las dos de la tarde del día nueve de Octubre próximo en el local social, Padre Varela, antes Belascoaín, No. 54, primer piso alto y con la siguiente Orden del día u objeto:

Primero:—Reconsideración de acuerdos anteriores.

Segundo:—Devolución y pago por cesión de bienes a los acreedores preferentes por concepto de «Fondos de Reserva».

Habana, septiembre 16 de 1935.
Dr. Angel CAIÑAS, Secretario.

AVISO
Caballero, culto, honrado, raza blanca, buena presencia, moralidad intachable, no mayor de cuarenta años de edad, que sepa español e Inglés, con larga práctica como activo y competente administrador de pequeños hoteles de categoría, solicítase. Escribir por aéreo detalles; referencias documentadas,
HOTEL ASTORIA
Barranquilla
Apartado 580
Colombia.

M.E.C.D. 2016

LA JUNTA NACIONAL DE COMERCIO QUEDARA CONSTITUIDA DE MODO DEFINITIVO EL MARTES PROXIMO

Hoy se sustancian en los juzgados de primera instancia cuatro vistas de recursos contenciosos comiciales

Dos asuntos despiertan bastante interés. Negado un recurso electoral. Admitido un mayor cuantía. Exhortos. Nuevos divorcios y apelaciones. Pensiones para veteranos

NOTICIAS DE LOS JUZGADOS DE PRIMERA INSTANCIA

TRES RECURSOS CONTENCIOSO-ELECTORALES EN EL SUR.—Para hoy a las 11 de la mañana, y 2 y 4 de la tarde, están señaladas las vistas correspondientes en los recursos electorales establecidos en el Juzgado de Primera Instancia del Sur, y que se cursan por ante el Secretario José R. de la Rionda.

En el propio Juzgado del Sur y a las diez de la mañana se efectuará la vista del recurso contencioso electoral radicado en la Secretaría de Rauch-

SOBRE LA NULIDAD DEL COLEGIO DE ARROYO APOLO.—Para mañana día 20, a las 8 a.m. está dispuesta la celebración de la vista en el recurso contencioso-electoral establecido por José Ramón Regueira sobre nulidad de elecciones en el barrio de Arroyo Apolo, del Conjunto Nacional Democrático.

RECURSO ADMITIDO.—El Juez de Primera Instancia del Oeste dictó una providencia ayer ante el Secretario Baños, admitiendo el recurso contencioso electoral establecido por Francisco D. del Pino, Carmen G. de Peralta y Céspedes y Matilde Duque del Pino, sobre nulidad de elecciones en el barrio de Arroyo Apolo.

SENTENCIA DE DIVORCIO.—El Juez de Primera Instancia de Almendares dictó sentencia ayer ante el Secretario Whitmarsh, declarando con lugar la demanda de divorcio establecida por Audelino Alvarez Ortiz contra Heriberta Quintina Alba, condenando en concepto de culpable a la demandada, y disponiendo que el hijo habido del matrimonio quede al cuidado del padre.

SEÑALADA LA VISTA DE UN RECURSO PARA MAÑANA 20. — Por providencia de ayer del Juez del Centro ante el Secretario Boudet, se ha señalado la vista del recurso contencioso electoral establecido por José Antonio Rivero contra la Asamblea del Partido Unión Naionalista, barrio de San Lázaro, para mañana día 20, a las 2 de la tarde.

ADMITIDO UN MAYOR CUANTIA EN EL CENTRO.—El Juez de Primera Instancia del Centro, Dr. Godoy y Torres, por providencia de ayer ante el Secretario Boudet, admitió la demanda establecida por José Pérez Capirot contra Rodrigo Díaz y de las Cuevas, cuya demanda se sustancia por los trámites del juicio declarativo de mayor cuantía; en tal virtud se emplaza al demandado para que se persone en autos dentro del termino de 9 días.

NEGADO UN RECURSO ELECTORAL.—En la mañana de ayer entró en el Juzgado del Centro, Secretaría de Piedra, procedente del Repartimiento, un recurso contencioso electoral promovido por Antonio Luis Fernández D. Argüelles sobre nulidad de las elecciones de la Asamblea del Barrio de Chávez del Partido Unión Nacionalista. Estudiado por el Juez, fué rechazado en seguida por no haber acompañado copias de todos los documentos y por no estar firmadas las remitidas por el promovente.

RELACION DE LOS ASUNTOS CIVILES TURNADOS AYER

EXHORTOS: De Sagua la Grande, en hipotecario seguido por Gregoria G. García contra Juan Francisco y José Giménez, al de Almendares.

De Bayamo, en divorcio seguido por Joaquín Bartolomé contra María Basilia Figueredo, al Sur.

JUBILACIONES: Las de Nicasia Valdés, en pensión de Ramón Andino, al Centro; Mario Alfredo Giralt, al Oeste; Pedro Luis Aguado, al de Almendares; Alfredo Díez Arroche, al Sur; y Socorro Nande González sobre pensión de Emilio Barreira, al Sur.

INTESTADO: De Paz María Alvarez, al Este; Abraham Llanes, al Oeste.

PENSIONES DE VETERANOS: Las solicitan como tales, Juan Pérez Bonachez, al Norte; José Martínez Moreno, al Centro; Zenaida Isabel Cuineg Fonseca y otros, en pensión de José Félix Cuinot, al Oeste.

DECLARATORIAS DE HEREDEROS: De María del Carmen Isolina Cuerno y Sed, al Centro.

MAYOR CUANTIA: Vicente Hernández Ramos contra Miguel A. Andrés, al Sur.

DIVORCIOS: Isabel Ballesta contra Santiago Calero, al Este; Eloísa María Fernández contra Alfredo Quintín, al Centro; Dolores Riojo contra Jesús Estévez, al Sur.

POR RECIPROCO DISENSO: Miguel Pastor Ramos Valdés y Dolores Paula Gronos, al Norte.

Pinar del Río ha de rendir homenaje al Sec. del Trabajo

Agradecen cuantas gestiones ha venido llevando a cabo para el bien de la clase trabajadora

DE LA S. DEL TRABAJO

Los obreros de la provincia pinareña, según noticias recibidas ayer en la Secretaría del Trabajo, tienen el propósito de rendir un homenaje de gratitud al doctor Emilio Gaspar Rodríguez y al Sub del ramo, doctor López Blanco, como demostración de agradecimiento a la labor que han llevado a cabo en beneficio del proletariado.

OPUESTOS A TRES REPOSICIONES.—Se han recibido en la Secretaría del Trabajo distintos despachos telegráficos de la Hermandad Ferroviaria de Cuba, consignando su protesta contra la medida tomada por los Ferrocarriles Consolidados de Camagüey, de reponer a tres motoristas extranjeros que fueron cesanteados hace dos años, al cumplirse la Ley del 50 por ciento, separando para ello a otros tantos nativos, y violándose, así, la propia Ley.

Según se nos ha informado, resulta que la referida empresa ferroviaria al reponer a dichos tres extranjeros ha interpretado erróneamente un dictámen emitido por la Asesoría Jurídica de la Secretaría del Trabajo.

INFRACTORES MULTADOS.— A distintos jueces correccionales de esta capital se enviaron ayer los expedientes instruídos por infracciones de la Ley del Jornal Mínimo, comprobadas en los comercios de los señores Santiago Font, taller de lavado, de Neptuno 231 y la farmacia de Cabrera Mach, sita en Industria 106.

Además, por infringir la Ley del 50 por ciento, fueron multados ayer el propio Santiago Font, de Neptuno 231, en 50 pesos y José Alvarez Méndez, [illegible] panadería sita en Zaldo 27, en 150 pesos.

Pide el Fiscal 20 años para Genaro Pérez que mató a Raúl Moreno en la calle de Sol, el 7 de agosto último

Hoy comparecerá ante el Tribunal de Urgncia, Aniceto Torres, al que se acusa de espionaje. Causa por asalto y robo. Suspendida una causa interesante. Aceite estafado

OTRAS NOTICIAS DE LA AUDIENCA DE LA HABANA

Veinte años de reclusión temporal ha solicitado el Fiscal, en escrito de conclusiones provisionales, para Genaro Pérez Valdés, por el delito de homicidio con las agravantes de reincidencia y uso de arma prohibida, pues el 7 de agosto último, en Sol y Aguiar, con un cuchillo de punta, que momentos antes había adquirido en una carnicería, acometió a Raúl Moreno Bertematy, al que causó una herida en la región costal izquierda, falleciendo Moreno días después. Moreno, al verse agredido, pegó con el palo a Pérez, al que causó una desgarradura en el labio superior, de la que sanó en cuatro días, sin que le quede defecto físico ni funcional alguno.

CON LUGAR EL RECURSO DE G. BLANCO.—Por la Sala de lo Criminal del Tribunal Supremo se acaba de declarar con lugar el recurso de Pablo Blanco, que fué condenado por la Audiencia de Camagüey a dos años de presidio por cada uno de los dos delitos de falsedad en documento oficial en listas de la Lotería Nacional. La Sala declara que es delito continuado y le impone solamente dos años de presidio. Formularon voto particular los magistrados doctores Juan José Andreu y Julián de Solórzano, en el sentido de que el delito es de carácter continuado, y debe castigarse al acusado con ciento ochenta días de encarcelamiento.

ASALTO Y ROBO A CRUSELLAS Y GENER.—El doctor Emeterio Teobaldo Padrón, conocido letrado de esta capital y antiguo compañero en la Prensa, se ha hecho cargo de la defensa de Gustavo Mata Fernández, que está acusado de participar en asaltos y robos a los empleados de la casa Crusellas y a la de Gener. Cree el doctor Padrón en demostrar la inocencia de Mata Fernández, pues precisamente ayer sacara absuelto en un caso de estafa y falsedad, habiendo retirado el Fiscal la acusación después de haber interesado la pena de cuatro años de presidio, ante la Sala Primera de lo Criminal de la Audiencia.

CASOS DE URGENCIA RESUELTOS AYER.—Absueltos: Andrés Gómez Díaz, acusado de ser el individuo que se introdujo en la caseta del teatro Encanto, cuando éste fué asaltado y en que perdiera la vida el cajero señor Limonta; el defensor, doctor Francisco Casado, aportó pruebas demostrativas de que su defendido no podía ser la misma persona que trató de introducirse en dicha caseta, alegando que Gómez Díaz ha sido procesado en seis causas distintas y en todas las cuales ha salido absuelto; en este juicio declaró el operario del Encanto, no reconociendo al acusado como el que fuera a introducirse en el departamento; Amado Valdés Navarrete, de tenencia de armas, y Octavio Llanín Fariña, también del mismo, defendidos por el doctor Armando Rabell.

SE SUSPENDIO NUEVAMENTE EL JUICIO CONTRA EL PROPIETARIO DE LA IMPRENTA «MARTI».—Fué suspendido ayer por el Tribunal de Urgencia Número Uno, la segunda vista del juicio contra José Miguel Cordovés, propietario de la imprenta «Martí», acusado de imprimir proclamas sediciosas y de «La Joven Cuba»; defiende al señor Cordovés el doctor Carlos Muñoz Hernández. También son acusados en esta causa Luis Díez Mesa y Mario Villegas Font, que son defendidos por los doctores Rafael Pola Montoro y J. L. Font. El juicio seguirá el día 20.

PARA HOY ESTA SEÑALADO EL JUICIO CONTRA EL ACUSADO DE ESPIA DE LA CIUDAD MILITAR.—El Tribunal de Urgencia Número Uno tiene señalado para hoy el juicio contra Aniceto Torres Zorrilla, acusado del delito de espionaje en la Ciudad Militar y que fué detenido vestido de uniforme con la insignia de teniente. Defiende al acusado el doctor Santiago Muñoz Hernández, que tratará de probar que su defendido por ningún concepto trataba de espiar los movimientos militares para los revolucionarios, ya que él no pertenece a ninguna institución revolucionaria.

POR ESTAFA DE CIEN LATAS DE ACEITE.—Para los procesados Andrés García Pando, Eloy López Robledo, Alberto Gran Arango y Armando Navarro León, interesa el Fiscal de la Audiencia la pena de dos años de presidio cada uno, como autores de un delito de estafa, que hace consistir en que el día 2 de abril de 1935, Patricio García, en su carácter de apoderado de la viuda de Nicolás Castaño, entregó en sus oficinas al procesado López Robledo, conduceño de la empresa de transportes «La Universal» una orden para recoger en el muelle de la Munson Line 100 latas de aceite con un valor de 1.380 pesos para transportarlas en camiones hasta el almacén que tienen en la ciudad de Camagüey, constando que el López se puso de acuerdo con los demás procesados y el otro dueño de la empresa de transprtes referida, Alberto Gran, para apropiarse de las latas de aceite, las cuales llevaron al domicilio de Navarro, vendiéndolas más tarde a los comerciantes Viuda de Garrido y Compañía, en la ciudad de Cárdenas, que las adquirió de buena fe por medio de un agente de Aduanas que tampoco tenía conocimiento de los hechos que se dejan relatados, habiéndose apropiado indebidamente del valor de las expresadas latas de aceite, de las cuales 91 cajas fueron recuperadas.

SIN LUGAR EL RECURSO DE UNA COMPAÑIA.—La Sala de lo Civil del Tribunal Supremo ha declarado no haber lugar al recurso de casación establecido por la entidad Unión Latina, dedicada a seguros, contra la sentencia dictada por la Audiencia de Matanzas, en 26 de marzo último, en el pleito interpuesto en el Juzgado de Primera Instancia de Cárdenas, por Amparo Fernández viuda de González contra la expresada Compañía de seguros. El Supremo condena en costas a la parte recurrente.

Proclama el Tribunal Supremo en el segundo considerando de la expresada sentencia, que aparte no citarse por el recurrente regla alguna de la sana crítica que no son otras que las del racional criterio hubano que resultase violada por el tribunal del juicio, es lo cierto que éste último afirma que la muerte del obrero se debió al accidente por él sufrido en el trabajo; conclusión a la que llega mediante la apreciación de toda la prueba practicada en el juicio, refiriéndose a la documental pública, a la de documentos privados y a la de testigos y, en estas condiciones, no es útil para obtener la casación del fallo la impugnación aislada de uno de los elementos probatorios tenidos en cuenta por la Sala sentenciado, según con reiteración lo ha mantenido la Jurisprudencia, por lo que el recurso debe ser desestimado, condenando a la entidad recurrente al pago de las costas.

TRES MENORES HERIDOS EN UN PARQUE DE DIVERSIONES

En la casa de socorro del Cerro fueron asistidos anoche, los hermanos Pablo y Luisa Suárez Fernández, de 12 y 14 años de edad respectivamente y Fabián Martínez García, de 16 años, todos vecinos de la casa de vecindad situada en Clavel y La Rosa.

Los hermanos Suárez presentaban contusiones de carácter menos grave y Martínez, lesiones graves, por el cuerpo. Estos menores se encontraban montados en un bote volador en el Parque de diversiones que frente a su domicilio existe, cuando se rompió una de las cadenas, cayendo todos al suelo.

Es posible que las oposiciones queden para el otro año

Educación quiere saber si la Universidad facilitará o no personal para los Tribunales

DE EDUCACION

El Jefe de la Sección de Enseñanza Superior, doctor Jorge Adams, se ha dirigido en comunicación oficial al doctor Carlos de la Torre, decano de la Facultad de Letras y Ciencias de la Universidad, conminándolo para que le conteste, en la misma forma, si la Universidad de la Habana puede o no designar sustitutos a los miembros que hubo de designar para los tribunales de oposiciones de las Escuelas de Segunda Enseñanza y que se hubieron de excusar de asistir por uno u otro motivo.

EXISTE LA IMPRESION DE QUE SE POSPONDRAN.-La impresión que existía ayer en la Secretaría de Educación era que las cátedras vacantes de las Escuelas de Segunda Enseñanza se cubrirían en definitiva con los profesores por nombramientos antiguos, de capacidad demostrada, y los concursantes cuya valorización de expediente, así lo aconsejara, con el fin de abrir cuanto antes dichos planteles, posponiendo en definitiva la celebración de las oposiciones para el año que viene.

Con ello el doctor Anaya Murillo quiere dar una prueba más de su alteza de miras y de los buenos propósitos que lo animan.

SALEN PARA CAIBARIEN LOS CAMIONES CON MATERIAL.—Nos informó ayer el señor Pedro Fernández Villada, Jefe del Negociado de Material de la Secretaría de Educación, que había enviado para Caibarién un camión cargado de material escolar con destino a la Escuela Jardines de la Infancia.

El envío comprendía escaparates, mesas, butacas, sillas de niños pequeños y cuadros, en pocas palabras, todo lo necesario para el funcionamiento del kindergarten que se habrá de inaugurar.

En otro camión ha remitido 150 pupitres para otras aulas de la escuela de referencia.

Al acto de la inauguración de dicha escuela, que ha sido reparada últimamente por el departamento de Construcciones Escolares, acudirá el propio Secretario de Educación, doctor Leonardo Anaya Murillo y los repórters del departamento.

PAGOS POR OBRAS.—Por la Pagaduría del Departamento, a cargo del señor Rafael Quintana, se ha hecho efectiva la cantidad de 1.200 pesos, que cubre atenciones de jornales a los obreros que trabajaron en la reparación de la casa-escuela de la calle Patrocinio, en la Víbora y del centro escolar «Mesa y Domínguez, de Marianao, y por la construcción del centro escolar «Félix Varela», de Pedro Betancourt y de los Jardines de la Infancia, de Caibarién.

LE QUIERE CORTAR LA CABEZA CON UN HACHA

En la Jefatura de Policía de Marianao compareció Fernando Fernández García, natural de la Habana, de 35 años de edad, vecino de Congreso 689, Pogolotti, denunciando que una vecina nombrada Edelmira Alfonso, sin causa justificada, a cada rato le dice que le va a cortar la cabeza a su padre.

Propuso Belt en el Consejo uua 'tacha' para los delegados

Los Secretarios rechazaron su plan por entender que las elecciones fueron legales

Cuando ayer tarde, después de la celebración del Consejo de Secretarios, el doctor Guillermo Belt, Alcalde Municipal de la Habana abandonaba el Palacio Presidencial, manifestó a los repórters que había presentado a la consideración de sus compañeros del Gabinete un proyecto de ley estableciendo tacha de inhabilitación para los delegados a las asambleas políticas que tengan antecedentes penales, y determinando al propio tiempo como requisito indispensable carecer de antecedentes penales para ser miembros de tales asambleas.

Añadió el doctor Belt que su proyecto había sido rechazado, no obstante que venía a salvar una omisión del Código Electoral y a fijar un principio de moral política.

El doctor Belt visiblemente molesto, dijo que la presencia entre los delegados a las asambleas de elementos maculados por antecedentes penales, hará que alguno que otro partido de los que actualmente se disputan la mayoría de los comicios cuenten a asambleístas que son licenciados de presidio.

Y agregó que, a lo que parece, la Revolución está sirviendo para que muchos maculados ocupen posiciones.

Explicando la desaprobación del proyecto de ley del doctor Belt, algunos Secretarios declararon que la reorganización de los Partidos y la constitución de sus asambleas se han verificado al amparo del vigente Código Electoral, el cual no hace excepción alguna en relación con los delegados a las referidas asambleas.

Estímase que, por este motivo, no pudo prosperar la proposición del doctor Belt.

DECOMISAN CARNE DE CERDO

El cabo del Ejército Luis Santana, a las órdenes del Alcalde municipal de Marianao, ocupó en la casilla de la calle 4 y 15, en el Reparto Almendares, 31 libras de carne de cerdo, la que fué introducida clandestinamente en el establecimiento. El dueño de la casilla, A. Vega, no tenía en el conduce del matadero declarada dicha carne. Se refitió al Asilo Truffin después de haber sido reconocido por el veterinario municipal.

Durante las últimas 24 horas se han registrado en la Isla 3 nuevos casos de la Poliomielitis Anterior Aguda

Dos en Santiago de Cuba, otro en Pinar del Río y uno en Cabezas. Resultó padecía de rabia un gato que mordió a una dama. 63 nuevos casos de Fiebre Tifoidea en esta capital

INFORMACION DE LA SECRETARIA DE SANIDAD

Urgentemente, en una ambulancia del Hospital Las Animas, fué trasladada ayer a esta capital la niña Graciella Plasencia López, de 14 años de edad, vecina de la finca San Antonio Valdivieso, término municipal de Cabezas, la cual al ser reconocida por el Jefe local de Sanidad del pueblo, en las oficinas de dicha jefatura, se pudo comprobar padecía de Poliomielitis Anterior Aguda, lo que mtivó la paralización de las labores en las referidas oficinas para evitar la posible propagación del mal.

La Dirección de Sanidad, con conocimiento del caso, envió al Jefe local de Cabezas 50 dosis de suero de sangre de adulto mezclado para que procediera a la inmunización de los vecinos de la referida finca San Antonio Valdivieso.

Por otra parte los jefes locales de Santiago de Cuba y de Pinar del Río, dieron cuenta ayer de padecer de Parálisis Infantil (Poliomielitis) los niños Birlo Despaigne, de diez meses de nacido, de la raza negra, vecino del Camino de El Cobre y Roberto Zorrilla de trece meses de nacido, de la raza negra, vecino de Pío Rosado Baja número 136, ambos de Santiago de Cuba; y Félix Martínez Martínez, de doce meses de nacido, de la raza blanca, vecino de Antonio Rubio 84, en Pinar del Río.

De ahí, o ela misma enfermedad, fué dado ayer el niño Roberto Peraza, de Sagua la Grande, existiendo, en toda la República, ayer a las doce del día, diez casos de Poliomielitis.

LESIONADA POR UN GATO.—Comprobó ayer el Laboratorio Nacional que el gato que mordió a la señora Angela Crespo Muñoz, vecina de Belascoain 7, en esta ciudad, estaba atacado de rabia, por cuyo motivo dicha dama ha sido sometida al tratamiento anterrábico.

NUEVOS PABELLONES.—Nos informó ayer el Presidente de la Junta de Patronos del Hospital de San Lázaro, señor Federico Morales, que de un momento a otro se concederá crédito de quince mil pesos para el pago de las atenciones de dicho establecimiento benéfico; así como que espera la visita del Jefe del Estado el cual ha de inspeccionar el sitio donde han de levantarse dos nuevos pabellones con capacidad suficiente para el número de enfermos leprosos que son remitidos al mismo del interior de la República.

MANANTIALES EN MAL ESTADO. Recibió ayer la Dirección de Sanidad un informe del Director del Laboratorio Nacional, dando cuenta que analizadas unas muestras de agua de los manantiales «Caridad del Cobre», situados en Arroyo Naranjo, y de la Granja la Criolla, reparto Los Pinos, han resultado impropias para el consumo público.

63 NUEVOS ATACADOS DE TIFOIDEA. —Durante las últimas 24 horas se recibieron noticias en la Jefatura local de Sanidad de la Habana de la existencia de 63 nuevos atacados de fiebre tifoideae, de los cuales 44 prroeden del interior de la República.

BROTE DE DISENTERIA.—En los primeros días del presente mes fallecieron en San Antonio de las Vegas, a consecuencia de disentería amebiana las jóvenes Caridad y Ana L. Benítez, vecinas de la finca Morales, y José, Juan y Armando Díaz, de la finca Menocal.

15.158 PALUDICOS.—Hasta ayer existían en la República 15.168 atacados de paludismo (85 más que el día anterior).

LICENCIAS.—Jesús Sardiña, puesto de frutas, en San Anastasio y Santa Catalina, Lawton y José María García, Chacón 5, tienda de caramelos han solicitado licencia en la Jefatura local de Sanidad de la Habana.

Instalación de las Est. Meteorológicas en todo el Caribe

El Ing. de la Rionda conferencia con el Prof. José Carlos Millás. Un cursillo para los inspectores

DE LA S. DE AGRICULTURA

De nuevo el Ing. Carlos M. de la Rionda, Secretario de Agricultura con licencia con motivo de su reciente enfermedad, mejorado de la dolencia, despachó ayer con el doctor José C. Millás Director del Observatorio Nacional y el ingeniero señor Oscar Contreras, con los que trató sobre el plan de establecer Estaciones Metereológicas, de primer orden en el mar Caribe.

El ingeniero de la Rionda ha solicitado del doctor Millás y del ingeniero Contreras, den comienzo, cuanto antes, a los estudios necesarios a fin de establecer la importante Estación en la Isla de Swan.

CURSILLO A INSPECTORES.—Para el próximo mes prepara la Secretaría de Agricultura un cursillo especial para los inspectores de Sanidad Vegetal que versará, principalmente sobre insectos y enfermedades del Haba Lima, insectos y enfermedades del tomate y otras solanáceas control, de la enfermedad del cocotero; control del tetuán del boniato y extirpación de la bibijagua.

Terminado dicho cursillo se llevará a cabo un examen teórico sobre las materias que se expliquen.

EL TRAFICO DE SEMILLAS.—Los señores Antonio Portuondo, Rodolfo y Oscar Arango técnicos de la Secretaría de Agricultura, comisionados por el director general del ramo para la revisión y modificación de diversos proyecto de Ley regularizando el tráfico de semillas de todas clases, rindieron ayer su informe en el que dicen haber confeccionado un proyecto definitivo que participa de aquellas disposiciones fundamentales contenidas en los proyectos estudiados y tratando, además, de algunos aspectos de especial interés que no estaban incluídos. Dicho proyecto según se nos ha informado, llena las necesidades actuales en lo que se refiere a la supervisión de semillas, tanto importadas como los producidas en Cuba.

Lea AVANCE todas las tardes. Dirigido por José I. Rivero.

Ha confirmado el Tribunal Supremo las dos penas de muerte impuestas a los matadores de una pobre anciana

El día dos se verá el recurso del Dr. Palma a favor de un condenado a muerte. Señalado para hoy el juicio por la muerte de Ramona la Valenciana». Notas de los Tribunales

DIVERSAS NOTICIAS DE LOS TRIBUNALES DE JUSTICIA

Ha confirmado la Sala de lo Criminal del Tribunal Supremo la sentencia dictada por la Audiencia de Oriente que impuso la pena de muerte a los procesados Raúl Gil Gómez y Manuel Laheras Fardo, como autores del delito de robo con ocasión del cual resultó el homicidio de la anciana de sesenta años, Loreto Tapia Hernández, a la cual Gil y Laheras sorprendieron en su domicilio de Frexes 52, en Holguín, de la que eran vecinos, en la noche del 16 de septiembre del pasado año y le dieron muerte, después de amordazarla, dándole golpes con un fuerte madero, apoderándose de prendas y efectivo en cantidad que no se ha podido determinar, huyendo los autores a la villa de Jovellanos, donde fueron capturados por la fuerza pública poco después.

EL DR. PALMA SOSTENDRA UN RECURSO CONTRA UNA PENA DE MUERTE.—El día 2 del próximo octubre tendrá efecto ante la Sala de lo Criminal del Tribunal Supremo la vista del recurso de casación establecido por el doctor Carlos M. Palma, a nombre de Narciso Labarrere, que fué condenado por la Audiencia de Pinar del Río a la pena de muerte como autor del delito de robo con ocasión del cual resultó el homicidio de un campesino. El doctor Palma sostiene que el Tribunal del juicio ha incidido en quebrantamiento de las formas esenciales del procedimiento, por lo que debe casarse y anularse la sentencia dictada y procederse a nueva celebración del juicio. En el anterior no defendió el doctor Palma a Labarrere.

EL RECURSO DE INCONSTITUCIONALIDAD EN EL CASO DEL SR. SAN MIGUEL.—Ha señalado el Tribunal Supremo en Pleno, para el día 5 de octubre próximo, la vista del recuhso de inconstitucionalidad establecido por los doctores Néstor Carbonell y Gerardo de Villiers, a nombre de Ramón Suárez Fernández, Elizardo Salabarría, José Díaz Garrido y Gregorio Martín, que fueron condenados a la pena de muerte por el Tribunal de Urgencia Número Dos, como autores del secuestro del señor Antonio San Miguel Segalá. Con respecto al recurso de casación contra dicha sentencia, que también establecieron los doctores Carbonell y de Villiers en la misma controversia, se resolverá posteriormente.

NO ESTAN OBLIGADOS LOS AUXILIARES AL PAGO DE LOS DOS PESOS.—A consulta del Secretario de Gobierno de la Audiencia, sobre si las solicitudes de los aspirantes que se han presentado a dos plazas de Escribientes de ese Tribunal, sacadas a oposición, deberán considerarse solicitudes de ingreso en la carrera judicial, y, por tanto, cobrarse a cada uno la cantidad de dos pesos que para el fondo de jubilaciones y pensiones judiciales dispone el artículo primero del Decreto-Ley número 139, de catorce de agosto último, la Sala de Gobierno del Tribunal Supremo, oído invoce al señor Presidente del Tribunal, acordó decir al consultante que «no tratándose de ninguna solicitud de ingreso en el Poder Judicial—constituído exclusivamente por los funcionarios que juzgan—, no procede aplicar a los aspirantes de que se trata el mencionado precepto del Decreto-Ley número 139 de este año, sin perjuicio de que a los dos que ingresen en concepto de auxiliares como resultado de la oposición, se les apliquen los demás preceptos, que, en cuanto a los funcionarios y auxiliares en general, se establecen en el mismo Decreto-Ley».

Esos demás preceptos a que se refiere este acuerdo se contrae al diez por ciento del primer sueldo con que deberán contribuír al fondo de jubilaciones y pensiones del Poder Judicial, los funcionarios y auxiliares que ingresen o reingresen tanto en el Poder Judicial como en el Ministerio Fiscal.

LA MUERTE DE RAMONA «LA VALENCIANA», EN EL REPARTO EL MORO.—Está señalado para esta tarde, por la Sala Tercera de lo Criminal de la Audiencia el juicio de la causa contra Bonifacio Martínez Méndez y Agustín García del Pino acusados de robo con ocasión del cual resultó el homicidio de Ramona «La Valenciana», en el Reparto El Moro, y para quienes pide el Fiscal la pena de muerte y los defensores, doctores Enrique Manuel Morúa Delgado y Ricardo Lombard, que se les absuelva por no haber tenido participación en los hechos.

SUSPENDIDO EL JUICIO CONTRA LUIS FRANCISCO SANABRIA. —A solicitud del doctor Mario de Franco Beoto, defensor, se suspendió ayer la continuación del juicio de la causa seguida a Luis Francisco Sanabria, por la muerte del vigilante Juan Lilí, en el año de 1932.

EL ASESINATO FRUSTRADO DE JOSE LUIS PENABAZ.—Ha sido elevado ayer a la Sala Tercera de lo Criminal de la Audiencia, por el Juzgado de Instrucción de la Sección Quinta, el sumario de la causa seguida por el asesinato frustrado de José Luis—Chano Penabaz—, en diciembre del pasado año, y en cuya causa están procesados, como inductor Rafael Giraud de Castro Palomino—, al que defiende el doctor Enrique Roig—, y como uno de los autores materiales, Rafael Sánchez—, defendido por el doctor Jenaro González Brito—, y cuyo proceso ha pasado al Ministerio Fiscal, ahora para que formule conclusiones contra el citado Rafael Sánchez.

SENTENCIAS DICTADAS AYER POR LA AUDIENCIA.—Se han dictado las sentencias que a continuación se expresan:

Antonio Hernández García, es condenado, por daño a la salud pública, a cuatro meses de arreseto mayor y multa de 500 pesos; Arturo Bonilla Nápoles, por rapto, a un año, ocho meses y veintiún días de prisión; Manuel Suárez Arrechea, por rapto, a la misma pena.

Fueron absueltos: Emilio Márquez da la Rosa y Domingo Rodríguez, que fueron acusados del robo al Juez Municipal Propietario de San José de las Lajas, doctor Segundo Díaz Vilarnovo, y para quienes pidió el Fiscal ocho años de presidio; habiendo defendido el doctor Enrique Rodríguez Narezo, que aportó tales pruebas de la inocencia de los procesados que el Fiscal retiró la acusación Luis Fernández Galiana, lo es de estafa. Defendió el doctor José Garcilaso de la Vega.

También lo fueron: Moisés Toledo Fernández y Gustavo Mata Fernández, del delito de estafa y del de falsedad, habiendo retirado el Fiscal la acusación, después de haber solicitado tres años, cuatro meses y un día de prisión. Los defendieron los doctores Emeterio Teobaldo Padrón y J. Loredo Bernal.

Y en el juicio oral de la causa contra Manuel del Campo García, acusado de homicidio por imprudencia, el Ministerio Fiscal, analizadas las pruebas aportadas por el doctor Enrique Rodríguez Narezo, defensor de del Campo, modificó su petición y en vez de un año y ocho meses de prisión que pedía, interesó solamente multa de 40 pesos, por lesiones menos graves. La Empresa de Omnibus Aliados, señalada como tercero civilmente responsable, estuvo dirigida profesionalmente por el doctor J. Valenzuela.

NO PROSPERO EL RECURSO DE SEVERINO HERNANDEZ GONZALEZ.—Ha dictado resolución la Sala Segunda de lo Criminal de la Audiencia desestimando en todas sus partes el recurso de apelación interpuesto por Severiano Hernández González, contra el auto del Juez de Instrucción de Güines, que denegó la reforma por él solicitada del procesamiento del mismo en causa por usurpación de terrenos. Impugnó el recurso de Hernández González, con el resultado ya dicho, el doctor Carlos Muñoz Hernández, a nombre del querellante, señor Fermín Otamendi Durañona, conocido hombre de negocios e industrial de esta ciudad. Queda, pues, vigente el procesamiento del repetido Hernández González, por no haber motivos para revocarlo.

EL DR. GASTON GODOY DEFENDERA A OCTAVIO ZUBIZARRETA.—El doctor Gastón Godoy Loret de Mola, conocido letrado de esta capital, se ha de personar como defensor del ex Secretario de Gobernación, Octavio Zubizarreta Díaz, en el proceso que se sigue en Sanciones, por los trágicos sucesos en el Castillo de Atarés.

SOBRE INAMOVILIDAD DE LOS EMPLEADOS PCBLICOS

El Secretario de Justicia, doctor Andrés Domingo presentó al Consejo de ayer un decreto-ley sobre inamovilidad de los empleados públicos en relación con la Ley del Servicio Civil.

El proyecto establece la inamovilidad de los funcionarios que actualmente desempeñan cargos, así como la de los que se nombren en el futuro, pero se aclara que los que fueron cesanteados durante el tiempo que estuvo en suspenso la Ley del Servicio Civil o en época anterior, no tendrán derecho a la reposición.

RODANDO UN PIANO.— Ruperto Rodríguez García, de 14 años, vecino de Gloria 162, fué asistido de la fractura de la pierna derecha y brazo del mismo lado, que sufrió en la casa Prado 115, al caer contra un piano, el que estaba rodando, para trasladarlo de lugar.

Ese acto se efectuará por la tarde. En la noche el Dr. Beruff Mendieta dará un banquete a los delegados

El licenciado Whitmarsh se encuentra redactando en estos momentos el decreto que regulará la industria esponjera en la República. Apunta un dato curioso acerca de exportación

INFORMACION DE LA SECRETARIA DE COMERCIO

En la tarde de ayer concurrió a su despacho el doctor Antonio Beruff Mendieta, Secretario de Comercio, siendo interrogado por los periodistas que tienen a su cargo ese sector, sobre la fecha de constitución de la Junta Nacional de Comercio, organismo que habrá de rendir una eficientísima labor encaminada a propiciar el crecimiento de nuestras relaciones mercantiles con los demás países. El joven Secretario dijo a los repórters que, probablemente, será el próximo martes, día 24 del actual, la fecha elegida para dicho acto.

Ampliando esta noticia, insertamos seguidamente las declaraciones del doctor Rubén Ortiz Lamadrid, bajo cuya dirección opera la Sección de Comercio Interior:

«El doctor Beruff Mendieta ha decidido invitar a todos los elementos que intervienen directamente en las actividades económicas del país, aunque la vigente Ley Orgánica de esta Secretaría no les conceda una delegación. El plan de reformas será discutido inmediatamente después de la constitución de la Junta Nacional de Comercio, por sus mismos integrantes, quienes tomarán en debida consideración las solicitudes presentadas por importantes sectores comerciales e industriales de la nación. Nuestra opinión es que serán respetados todos los derechos legítimos que demanden una participación en las actividades y decisiones de la Junta, concediéndole un genuino carácter nacional. El acto de constitución será sencillo y breve. Se verificará en horas de la tarde, sin que se haya seleccionado el sitio de reunión todavía. Por la noche, el doctor Beruff Mendieta obsequiará con un banquete a las delegaciones e invitados, cuyo número se hace extensivo a las provincias de Cuba».

REDACTA EL LCDO. WHITMARSH EL DECRETO LEY SOBRE LA INDUSTRIA ESPONJERA DE CUBA.—Conversando con los repórters encargados de la información de la Secretaría de Comercio, manifestó ayer el Lcdo. David Whitmarsh, Jefe de la Sección de Comercio Exterior, que se encontraba redactando el proyecto de Decreto-Ley para organizar la industria esponjera de Cuba. Dijo el Lcdo. Whitmarsh: «Una Legislación sobre esa materia dadas las posibilidades que en ese ramo de la industria tiene nuestro país, necesita ser meditada serenamente y con amplitud debidas para que la misma no lesiones nuestros intereses con el devenir de los años».

Nos habló el Jefe de Comercio Exterior de las grandes ventajas que tienen los centros esponjíferos cubanos sobre los de la Florida, agregando que, a pesar de esas ventajas, debido a la falta de organización que existe en esa industria, nunca ha llegado a alcanzar el grado de riquezas que le corresponde, mientras que en la Florida, el florecimiento de esa industria es una realidad tangible. Como dato curioso e interesante de lo que puede ser esa industria, nos informó el licenciado Whitmarsh que en el año 1927 produjo aquí con la rudimentaria organización que tiene $800,000.00 igualando lo producido en ese mismo periodo en la Florida, que estaba perfectamente organizada.

SOBRE EL TRUST DEL CAFE.—Con motivo del Trust (o de la Confabulación) de los grandes Tostaderos de Café recientemente denunciada a la Secretaría de Comercio y cuya existencia parece ser real, dada el alza experimentada en el precio de ese producto últimamente, son muchos los pequeños comerciantes de ese ramo, así como los vendedores de café «a kilito» que han sido eliminados debido a la subida de precios de la libra de café.

Serán sellados los motores que no tengan los filtros exigidos para evitar que haya ruidos eléctricos

Se ha propuesto al Alcalde que se conceda la bonificación del 5 por 100 a los propietarios de fincas urbanas que no habían despachado sus recibos por la rectificación de rentas

INFORMACION GENERAL DEL MUNICIPIO HABANERO

El Jefe del Departamento de Gobernación Municipal se ha dirigido al Jefe de la Policía Nacional, encareciendo del mismo que por medio de sus subalternos se haga cumplir el reglamento de tránsito urbano en esta capital, exigiendo a los conductores de ómnibus, y autos de alquiler que no hagan paradas para bajar a los pasajeros en medio de las calles, como tampoco a mitad de cuadra, si nó en las esquinas y a la derecha de las calles, evitándose con esa medida que señala en reglamento de tránsito los continnuos accidentes a los peatones y pasajeros.

Dispone el Jefe de Gobernación Municipal que se multen severamente a los qu infrinjan esa disposición.

INSTALARAN FILTROS CONTRA LOS RUIDOS ELECTRICOS.—El Jefe del Departamento de Fomento Municipal ha dispuesto que al instalarse cualquier motor eléctrico en esta capital, tendrá que ajustarse a los dispuesto por la Secretaría de Comunicaciones, que exige sean instalados filtros para evitar los ruidos y contactos con la atmósfera.

Así mismo recuerda que el próximo día 16 venció el plazo para que los comerciantes y demás contribuyentes del Municipio que tengan instalados esa clase de motores, procedan a cumplimentar dicha disposición, ya que en caso de desobediencia se sellará a fin de que no funcione.

INVESTIGAN LAS SUBASTAS DE HUEVOS AL MUNICIPIO.— El Secretario de la Administración Municipal está investigando los procedimientos empleados para las subastas de huevos al Municipio, con destino a los distintos hospitales, especialmente al Hospital Infantil Municipal, que ofrecían huevos americanos, y como es natural a mayor precio que el del país, y ahora después de adjudicársele la subasta manifiesta la casa adjudicataria «La Nacional, Servicio, S. A.» que a causa del Tratado de Reciprocidad tiene que servir huevos del país, por lo que el Departamento legal del Municipio estudia el expediente.

PROPUESTA LA BONIFICACION PARA LOS CONTRIBUYENTES.—El Tesorero Municipal doctor Vignier, ha elevado al Alcalde Municipal un informe en el cual sugiere que en virtud de encontrarse al cobro los recibos adicionales de las fincas urbanasq, han sufrido variación en las rentas, últimamente, y que ascienden a tres mil debe brindársele a los contribuyentes por ese concepto, que han liquidado sus cuotas naturales oportunamente y tengan retenidos sus recibos en las taquillas recaudadoras del Municipio, la bonificación en conjunto del cinco por ciento de descuento, y no solo los adicionales como estaba dispuesto, para aquellos contribuyentes que liquiden sus adeudos dentro de los diez primeros días.

REFUNDIDOS NEGOCIADOS EN IMPUESTO MUNICIPAL.—El Alcalde Municipal ha firmado un Decreto por el cual dispone sean refundidos a la Sección de Apremio de fincas urbanas el negociado de recepción y entregas, así como estableciendo una mesa para atender a las bajas de contribuyentes, que de administraciones anteriores se están presentando, y que figuran como contribuyentes en activo.

CONFERENCIA CIENTIFICA EN EL HOSPITAL INFANTIL.—El Director administrativo del Hospital Infantil Municipal doctor Agustín Castellanos, ha procedido a invitar y citar al cuerpo facultativo del referido centro benéfico, por indicación del doctor Angel Arturo Aballí, Director Técnico del mismo, a fin de celebrar una conferencia científica el próximo día 21 del corriente a las 10 y media de la mañana, en el salón de actos de ese hospital, en la cual se desarrollará el siguiente programa: Primer caso, Idiocia Mangoliana, Pancarditis con Endo-presentación de pieza anatómica. (carditis) por los doctores García Montes y Aballí. Segundo caso, Enfermedad de carencia grave. Curación. Presentación de caso clínico, por los doctores Valdés Díaz y Santamarina, Tercer caso. gran hematoma supurada pericroneal post traumática, con complicaciones reurológicas. Osteomielitis parietal Presentación de caso clínico, por los doctores Lastra, Carbonell, Salazar y Abril, y Cuarto caso, Ictero hemolítico. Presentación de caso clínico, por los doctores Cabrera, Calderín y Labourdette.

Dispónese así mismo que para la presentación de los casos clínicos el tiempo ha sido limitado a 25 minutos y para las argumentaciones a 5 minutos, siendo todas por turnos rigurosos, y en cada caso sólo podrán argumentar una sola vez por cada médico

EN EL HOSPITAL INFANTIL HAN PRESTADO 16.715 SERVICIOS EN AGOSTO.—Nos dice el director administrativo del Hospital Infantil Municipol que va por día en aumento los servicios que viene prestándose en el aquel centro benéfico municipal, habiendo alcanzado a 16.7715 servicios los prestados durante el mes de agosto pasado por los distintos médicos dentistas, oculistas, laboratorios y demás personal del mismo, habiendo distribuído cinmo mil 514 fórmulas, incluyendo patentes, por la farmacia del mismo.

Piden justicia 3 condenados por robo y asesinato

Dicen que son inocentes y desean que se investigue el delito con mayor atención

Gerardo Quintana Sánchez, Ramón Cuello Rodríguez y Pedro Pérez Trujillo, que han sido condenados a la pena de veinte años de prisión mayor, por la Audiencia de Matanzas, como autores del delito de robo del que resultó homicidio en la finca San Nicolás, en el Término de Bolondrón, se han dirigido al Jefe del Servicio de Inteligencia Militar, Comandante Raimundo Ferrer, y al Supervisor Militar de la provincia matancera, Comandante Eliseo Guerra, a fin de que dichas dos autoridades investiguen acuciosamente sobre los hechos que se les han imputado, ya que, aseguran, no cometieron el delito y han sido indebidamente sentenciados, por no aparecer cargos concretos contra ellos y las pesquisas realizadas han sido imperfectas.

Agregan dichos procesados que se ven sepultados por veinte años en la prisión, siendo inocentes, a pesar de sus reiteradas súplicas y demandas y de haber señalado claramente que conocen a los autores, constándoles que se pasean libremente sin ser molestados; y que por ello han solicitado del Presidente de la Audiencia de Matanzas la revisión de su causa, no el perdón, que no imploran por ser inocentes y que solo les podría conceder el Presidente de la República caso de ser culpables.

Terminan diciendo nuestros comunicantes que confían en la existencia de la verdadera Justicia y por ello, también se dirigen a la Prensa, seguros de que podrán demostrar su inculpabilidad.

Se han iniciado los estudios para construír un espléndida anfiteatro para retretas en la avenida porteña

Se ha solicitado lo destrucción del embarcadero construído en el emboque de Luz. Trabajan 420 obreros en Cienfuegos. Suministro de piedras rechazado. Informes sobre carreteras

NOTAS DE LA SECRETARIA DE OBRAS PUBLICAS

Cumpliendo lo ordenado por la Dirección General, dispuesto por el Secretario, el Jefe del Negociado de Caminos y Puentes, ha remitido a los Distritos Provinciales y al Jefe Local de Cienfuegos, un escrito, pidiendo se remitan a dicho Negociado, los informes relacionados con las carreteras auxiliares, que habrán de ser objeto de obras de conservación, durante el presente año fiscal, con cargo al crédito adicional de la Secretaría y en relación al presupuesto vigente.

SUMINISTRO DE PIEDRA RECHAZADO.—Se ha participado al Distrito Local de Cienfuegos, haber sido denegado el empleo de piedra de la cantera Arriete, para las obras de reparación de la carretera de Cienfuegos a Rodas, ordenándole que en su lugar se acepte la piedra de la cantera San Lázaro, autorizando al propio tiempo el riego adicional de asfalto, tipo 1 a 2, para consolidar la piedra, en los 77 metros que se han construído con material de la citada cantera Arriete.

RECEPCION APLAZADA.—Al Distrito de Pinar del Río, se le ha comunicado el aplazamiento de la recepción de las obras en ejecución en los kilómetros 13 al 22 de la carretera de Cañas a Bahía Honda, hasta que se encuentre completamente terminada, según lo estipulado en los pliegos de condiciones de la subasta.

PIDEN LA DEMOLICION DE UN EMBARCADERO.—Por el ingeniero Jefe del Negociado de Mejoras en Ríos y Puertos, se ha comunicado a la Compañía de los Ferrocarriles Unidos de La Habana, la orden recibida de la Superioridad, para que proceda a la demolición del embarcadero que construyó dicha Compañía, sin autorización para ello en el emboque de Luz, por estorbar el movimiento de embarcaciones, en el referido emboque, y a los embarcaderos contiguos que dan frente a la Plazoleta de Luz.

CUATROCIENTOS VEINTE OBREROS EN CIENFUEGOS.—En las obras que tiene en ejecución el Distrito Local de Cienfuegos, correspondientes a las carreteras de Cienfuegos a Manicaragua, a Ranchuelo, a Rodas, y en las obras de Alcantarillado y reparación de calles en aquella ciudad hay empleado un promedio de 420 trabajadores percibiendo jornal.

INFORMES DE LOS DISTRITOS PROVINCIALES.—El ingeniero Jefe del Distrito de Oriente, ha elevado al Negociado de Caminos y Puentes, un escrito, en relación con las obras de las carreteras de Horqueta del Horno a Guisa, de San Luis a Santiago, y en la de Boniato al Cristo, ejecutadas en el mes de agosto.

Por el Jefe del Distrito de Pinar del Río, también se ha informado del estado de progreso alcanzado en las obras de construcciones y reparaciones, en las carreteras de dicha provincia, las que continúan llevándose a cabo sin interrupción alguna.

También remitió el citado Distrito los informes de las obras de la carretera de Cabañas a Bahía Honda, durante el mes de mayo, a fin de que se ordene la enmienda de los errores que en ellas pudieran existir. Estas obras corresponden a la reparación de los kilómetros 13 al 22 de la citada carretera.

ESTUDIOS PARA UN ANFITEATRO.—Por ingenieros del Departamento de Obras Públicas, afectos a la Jefatura de la ciudad, se están realizando los estudios necesarios, para la construcción de un Anfiteatro en la Avenida del Puerto, destinado a la celebración de retretas diariamente. Se instalarán amplificadores, con objeto de que pueda oirse la música en todo el Litoral de la Bahía. En ese lugar se están llevando a cabo hermosas obras de embellecimiento, con todo lo que requiere la comodidad para el público. Hay el propósito de que esta obra de gran beneficio para el pueblo capitalino, pueda inaugurarse lo más pronto posible, a fin de que ya en la temporada próxima, ofrezca nuestra ciudad ese nuevo aliciente.

HERIDO DE UNA PUÑALADA UN CARNICERO

El vigilante Cándido Martínez, condujo al Centro de Socorro de Marianao a Frutos Fernández Diez, de 40 años de edad, vecino de 18 y Tercera, el que fué asistido de dos heridas incisas en el pecho, producidas por instrumento pérforo cortante, de carácter grave; también fué conducido a aquel Centro benéfico, Benito Díaz Echegaray, carnicero, natural de Bahía Honda, de 29 años y vecino de Consulado 3, en Buena Vista, el que fué detenido por el vigilante Vicente Sillero, y asistido por el doctor Jiménez Reyes de lesiones leves.

OCUPAN DOS CUCHILLOS.—Los vigilantes ocuparon dos cuchillos de grandes dimensiones de los utilizados en carnicerías, de mangos de madera, que utilizó Díaz para herir a Fernández, arrojándolos para un solar yermo después de la agresión.

E.C.D. 2016

NO EMPEZARA SUS LABORES EL CENTRAL "ADELAIDA" HASTA QUE EL GOBIERNO RESUELVA SU PROBLEMA

VILLACLAREÑAS

EL OCTAVO ACTO.—En homenaje a Lope de Vega, ocho días consecutivos ha rendido homenaje Villaclara, por medio del «Ateneo», a Frey Luis Lope de Vega Carpio.

Comenzaron el domingo anterior y han terminado en este domingo, de inolvidable recordación para los asistentes al «Caridad», ante la calidad y cantidad del público.

¡Un abarrotamiento completo!

Y es que, a más de la costumbre de nuestra sociedad, en asistir a estas mañanas dominicales del «Ateneo» los actos consecutivos en honor de Lope de Vega, habían causado la admiración de nuestro pueblo.

Deseos había en esta de oír al doctor Pedro Pérez Ruiz, presidente de la Junta de Educación, después de largo retraimiento, y los que contemplamos la roja platea albergando a nuestros más significados elementos sociales y culturales, sentimos gran satisfacción, ya que era una nueva prueba de cultura de Santa Clara, que tanto se viene destacando en este sector.

A las diez dió comienzo el acto con las palabras del Director del «Ateneo», manifestando que la ciudad, como ningún otro pueblo de Cuba, había rendido justo tributo de recuerdo al Grande de las Letras.

Dijo que desde la docta conferencia del doctor García Pérez el pasado domingo, abriendo los actos, hasta la Misa, pasando por el acto al aire libre, las veladas del «Casino Español», «Gran Maceo» y Liceo, la sesión del «Club Rotario», la trasmisión por radio y el recital de la municipal, habían sido demostración constante de interés por parte del pueblo, y que ahora, en esta mañana, el doctor Pérez Ruiz, daría fin brillante a los homenajes.

Después, la señorita Monserrate Bonada, y el señor Antonio Sánchez nos deleitaron con obras de canto, y las señoritas Ana María García Puncet y el señor Manolo Rodríguez, a más de la señorita Rosa María Sauto, con interpretaciones pianísticas.

El doctor Pérez Ruiz, fué saludado con una ovación. Desarrolló una tesis valiosísima, demostrando cómo la labor constante del «Ateneo», en sus empeños culturales, hacía posible la celebración de tantos bellos actos en honor de Lope de Vega, refiriéndose principalmente al de la plazoleta del «Buenviaje», que mantuvo la atención de un auditorio de cuatro mil personas, por tres horas.

Con extensas y acertadas consideraciones, sobre la obra de Lope de Vega, y una felicitación al «Ateneo», terminó su cometido siendo muy aplaudido.

Se elogió mucho en el desfile su labor.

Así terminaron los ocho días, que el «Ateneo» de Villaclara dedicó a conmemorar el tricentenario de Lope de Vega.

MARIANELA BONET.—Hacen activas gestiones las sociables damas Cucú Hernández de Hernández y Zoila Vilabrille de Fuentes, a fin de que Villaclara pueda disfrutar del arte de Mariane Bonet, guitarrista, cantante y bailarina.

Dadas sus relaciones y la fama de la artista, podemos asegurar que no perderemos la oportunidad que se nos presenta.

CLARA CARTAS DE RUIZ.—Inesperado ataque apendicular ha motivado sufra la distinguida dama, rápida operación que efectuó el doctor Olivio Lubián.

Muy de cuidado su estado.

Todos los votos, de sus amistades son en favor de su pronto restablecimiento, a los que une los suyos el cronista.

DE NUEVO AQUI.—Una de nuestras primeras figuras intelectuales.

La señora Alicia Hernández de Maribona, Directora del colegio «Marta Abreu», radicado en Independencia y Zayas.

Pasó una larga temporada en la capital.

Tan pronto anunció el inicio de su actuación pedagógica han comenzado las inscripciones de alumnos.

Tiene ya más de sesenta.

Sea para la culta profesora nuestro saludo.

LA SEÑORITA ARENCIBIA.—De nuevo en su casona colonial de Máximo Gómez y Renacimiento, la señorita Celia Arencibia, tan culta, tan piadosa y tan amante del arte.

Goza fama su oratorio privado de ostentar la más bellas y artísticas esculturas de Cuba.

En la Habana pasó una corta temporada.

De nuevo aquí a diario ve las amistades numerosas en su torno.

Armando A. Machado.
Corresponsal.

NUEVITAS

BIENVENIDA.—Procedente de New York, vino a pasar una temporada con sus padres políticos, los estimados esposos Gómez de Font, la joven y bella señora Rita Elisa de Font, esposa de mi querido amigo, señor Pedrito Font.

Estará unos meses en esta ciudad, y luego partirá rumbo Habana New York, para reunirse con su esposo al que no le fué posible acompañarla.

Agradable permanencia les deseo, por Nuevitas.

BERNARDITO DIAZ.—Tan apreciable amigo nuestro, joven que goza de gran estimación en el seno de nuestra buena sociedad, fué operado recientemente en Camagüey, por el especialista, doctor Grave de Peralta.

Una operación en la garganta lo retuvo en aquella ciudad varios días, pero ya regresó enteramente satisfecho.

Celebró Manzanillo una gran fiesta de carácter católico

Con motivo de la iniciación de los Caballeros Católicos, se congregó un gran gentío

LA FIESTA DE LA CARIDAD.—Que el amor a la Virgen de la Caridad, está hondamente arraigado en el corazón de los cubanos, y de modo muy especial en el de los católicos manzanilleros, lo prueban de modo fehaciente la solemnidad de los cultos a ellas tributados, solemnidad que fué tal, por dos motivos principalmente: el fervor y piedad con que los fieles asistieron a todos ellos y el número extraordinario de comuniones que en esos días se le ofrecieron.

Todos los numeros del programa confeccionado se cumplieron con gran afluencia de fieles, sobre todo en las tres noches procedentes a su fiesta, en las que tenía lugar un solmne triduo. El coro de señoritas de «Lestonnac» entonó los más lindos cánticos a la Reina del cielo, y el himno a la Caridad de estrofas bellísimos puso fin estas noches a los deversos actos. Monseñor Francisco Garro, con su verbo fácil y lleno de unción religiosa puso de manifiesto a los muchos devotos de la Virgen las cualidades de su verdadera devoción cimentadas todas en el cumplimiento de la ley de su divino Hijo, único medio de agradar a la Madre desterrando de nuestros actos y de nuestra vida algunas de las prácticas hoy tan en boga, y que se van introduciendo hasta en los mismos que dicen católicos. Estuvo muy acertado.

DIA 8.—Este día fué mariano por excelencia. En la misa de siete, los fieles llenaban materialmente el templo, que no podía dar cabida a mayor número y casi todos se acercaron al banquete eucarístico. La Virgen de la Caridad pudo este día ofrecer a su Divino Hijo, bella guirnalda tejida por sus amantes fieles con la flor más preciada a sus ojos. Este bello inicio del día nos hacía presagiar que todos los actos habían de revestir la mayor solemnidad posible, y así fué.

La misa mayor cantada a toda orquesta resultó esplendente y el panegírico a cargo también del párroco fué la demostración más patente de cómo la fe de los cubanos se había amparado siempre en el amor a su madre y patrona: La Virgen de la Caridad.

El altar engalanado con preciosas rosas y flores blancas era un marco primoroso en cuyo centro se destacaba, regiamente iluminada, la virgencita diminuta que a todas en ese día nos brindaba sus caricias maternales. ¡Qué bella lucía! Las camareras son acreedoras a nuestra felicitación.

INICIACION DE CANDIDATOS A CABALLEROS CTOLICOS.—En la noche y a las ocho, tuvo lugar en la iglesia parroquial, solemne iniciación de candidatos a Caballeros católicos.

En el prebisterio la presidencia constituida por el Consiliario Monseñor G. Garro, el presidente de la «Unión», señor José A. Fernández, y el secretario señor Rafael Faxas Valls. Una vez abierto el acto por el señor Presidente los señores Gerardo Valcárcel y José Serra, designados Guardianes condujeron hasta este lugar a los candidatos. El presidente les dirije breves frases y exhortaciones y les anuncia que van a prestar juramento.

Antes, el padre consiliario, les habla con frases sencillas pero elocuentes felicita porque en o más ardoroso de la juventud y en medio de un ambiente de gracial indiferencia y de diatribas hacia la iglesia, se aprestan a formar parte de una asociación tan gloriosa como la de los «Caballeros Católicos de Cuba», demandando de ellos recio valor para afrontar todas las dificultades y a confiar en la ayuda de su jefe el sumo Capitán Cristo Jesús. Terminada la exhortación, se canta el Veni Creator Spiritus, de pie toda la concurrencia, y a continuación los candidatos juran profesar, practicar y defender cuanto manda y enseña la iglesia. Estos, lo prestan solemnemente poniendo el consiliario las manos sobre el Evangelio a tiempo de pedir el juramento.

Luego hacen demostración pública de su fe, rezando en alta voz el Credo y desfilando ante el Crucifijo cuyos pies besan.

Breves frases de Monseñor Garro hacen destacar la importancia de la promesa que van a realizar y acto seguido los candidatos ofrecen fomentar el verdadero patriotismo y sacrificarse por Cuba, si fuera necesario. Terminada dicha promesa, besan la enseña de la Patria, que lucía esplendorosa al lado de la bandera de la Asociación.

Aceptan por último el reglamento de la Asociación, besando a continuación la bandera de la misma.

El consiliario pide al Presidente, que diriga a los candidatos, hechos ya caballeros de Cristo, frases de salutación y éste con verbo elocuente y ardoroso entusiasmo dirige una arenga a dichos jóvenes, hija del celo por la gloria de Dios y de un amor acendrado a la iglesia y a la Asociación. Les recuerda que para cumplir con los fines de la Asociación han de completar el lema: «Dios, Patria y Caridad», con el ejercicio hermoso de esta última, enseñando sobre todo la doctrina cristiana para destruir en parte la ignorancia religiosa de nuestros días y hacer buenos católicos conocedores de sus deberes para con Dios la Patria y el prójimo.

Les pide también gran veneración por el sacerdocio, poniendo de relieve todo cuanto debemos en el orden espiritual a ellos, y cuando debe la Humanidad (con la prueba la historia de diversas naciones) al celo de los ministros de Dios por moralizar y extender la civilización. Fueron bellas palabras que dejaron una impresión en extremo agradable.

Terminado el acto los «Caballeros Católicos» abandonaron el templo para reunirse en su local, donde obsequiaron a los nuevos hermanos con espléndido «buffet» y pasando un rato de sana expansión y cordial unión. Hizo uso de la palabra en este sencillo acto, el señor José Coronas Uruén, Síndico por Oriente, y primer Presidente de esta «Unión».

En la solmne iniciación los caballeros católicos, cantaron todos: «Firme la Voz» y el Himno de la Asociación, acompañados al armonio, por el Rvdo. Padre Jesús Rodrigo, capellán del asilo «Padre Acevedo» y celoso coadjutor en todos los cultos de nuestro párrocos, en estas fiestas.

A continuación damos la relación de los jóvenes iniciados: Pedro Merconchini Fayas, Julio Mestre Martínez, José A. Escala Manday, Francisco Barrios Blanco, Miguel Escala Manday, José Regal Regal, Jacinto Teira Bruchini, Celiano Fernández Ortiz, Francisco Gandarilla, Antonio Acevedo Fernández, Bernabé Veci Rasines, Carlos del Castillo Fernández Juan Ferrá Jurado, Angel Solana Espelozín y José A. San Miguel Sánchez.

Nuestra más sentida felicitación al párroco de Manzanillo, a la Directiva de la asociación de la «Caridad» y demás personas que contribuyeron a que estos actos revistieran el carácter brillante que han tenido.

N. Coronas Medina,
Cronista

Santiago de Cuba ha visto con gran alegría como ha florecido de nuevo la devoción por la Virgen del Cobre

Desde hacía muchos años no se notaba tanto entusiasmo entre los fieles. Puede decirse que han llegado grandes contingentes de peregrinos de todos los pueblos de Cuba

S. DE CUBA, Septiembre.

Hacía mucho tiempo, que Santiago de Cuba, la ciudad olvidada de todos los gobernantes, no se enguirnaldaba ni sonreía como lo hizo desde las últimas horas del sábado retropróximo y primeras del domingo siguiente, día este en que el pueblo y la sociedad cubana celebraban la festividad de la Virgen de la Caridad del Cobre, cuyo santuario, de suyo lindo y majestuoso, se alza en el corazón de esmeraldino cerro, blanco, impoluto, fragante como una inmensa magnolia que emergiera entre el mosaico de las «campanillas» silvestres, ofreciendo el incensario de sus pétalos mecidos por la brisa de la montaña.

La excursión; la gran excursión llegada de distintos lugares de la Isla, contribuyó a que ese día, grande en el alma de todos los cubanos, se festejara con el olvido de nuestros males, poniendo todos el pensamiento en Dios y sentidas plegarias en los labios.

Los templos resultaban pequeños para contener a la gran concurrencia que los visitaba.

Pero donde no tuvo límites fué en el Cobre, la Villa Azul, que la llamó el poeta, y que tiene el privilegio de haber sido la cuna de nuestra gran poetisa Luisa Pérez de Zambrana, olvidada hoy por la idiosincracia de mis paisanos.

Antes de que el sol policromara con sus franjas de oro los altos montes y dilatados valles; cuando la dulce armonía de nuestros campos quedaba prisionera unas veces entre las corpulentas ceibas y susurrantes palmeras, y otros pasaba fugitiva como una canción de amor entre las aguas cancioneras de los ríos, y otras, en fin, cabalgaba en alas de la brisa entre un suave murmulo de libertad y de redención; a esa hora feliz, repito, partieron de la ciudad los excursionistas en ruta hacia la citada villa.

La fiesta en honor de la Santísima Virgen resultó magnífica; imponderable. Algo tan maravilloso, que si lo concibe la mente, no puede la pluma describirlo.

En las naves, apesar de la enorme concurrencia, sentíase la fascinación del Silencio; la soberanía absoluta, imponente, del más fervoroso recogimiento.

Y es que en el templo todo átomo se suspende. Toda atención se embarga, y el espíritu parece adormecerse saturado del más dulce e inefable arrobamiento, porque está en presencia de Dios, suprema garantía de lo Eterno, que nos hace participar de aquel santo fervor; de aquel amor divino, si cabe la palabra, expresados tan honda y sentidamente en estos versos sublimes de la gran Teresa de Jesús:

«No me mueve mi Dios para quererte
El cielo que me tienes prometido,
Ni me mueve el infierno tan temido
A no dejar por eso de quererte».

Por la tarde, tuvieron esas fiestas maravilloso epílogo.

Consistió en la procesión de la Imagen y Salve.

Fueron la corona brillante que engarzó la Iglesia en los cultos mañaneros, pregonando las excelencias de la religión más hermosa de la tierra; de aquella religión sublime que nació en el Gólgota y fué proclamada por el mundo, por aquellos Doce legisladores que salieron del pie de la Cruz.

Así, a grandes rasgos, los cultos a la Santísima Virgen de la Caridad en el Santuario de la Villa del Cobre, llenos de una fervorosa unción; de un suave perfume de cristianismo; de olor a rosas y nardos bíblicos regados con la sangre del Divino Verbo.

Miguel J. Rodríguez.

Ana Felisa Plas García, niña de once años de edad, que el día 4 de septiembre pronunció un bonito y patriótico discurso en el cuartel «Serafín Sánchez», de Sancti Spíritus, conmemorando la gloriosa efemérides

Nada impide a los maestros para que actúen en política

En Consolación del Norte, a lo que parece, se les trata de eliminar como electores

DE CONSOLACION DEL NORTE. septiembre.

TRASLADO.—La señora Goeaga de Pérez, profesora de P., ha sido trasladada a la escuela de Vegas Nuevas, de este Distrito Escolar.

Bien merece la señora Goenaga de Pérez ese traslado que representa un ascenso, pues la nueva escuela reune mejores condiciones que la que deja, por su fácil acceso y mejor camino. Fueron numerosos los días que la competente profesora se vió precisada a pernoctar fuera de su hogar por no permitirle la crecida de los ríos su retorno al pueblo. Infinitas las veces que se expuso a una enfermedad por una mojadura, por no perder un día de clases.

Por eso es justo y merecido ese traslado que representa un ascenso en su carrera, como hemos dicho.

La felicitamos muy sinceramente.

NOS ALEGRAMOS.—Otra competente profesora de educación pública que se benefició con su traslado, es Laurita Sánchez, que desde hace tiempo servía una escuela rural.

La señorita Sánchez fué trasladada a Artemisa,—la línea,—aspiración de todo maestro estudioso, y ella lo es mucho, pues, además de ejercer el profesorado, cursa una carrera.

Nuestros calurosos plácemes.

JUEZ INTERINO.—Nuestro estimado amigo señor Elio Ferrer, empleado del Juzgado Municipal y Correccional, ha sido nombrado Juez de ambos, mientras se cubre la plaza en propiedad.

Merecida y honrosa la distinción que representa el nombramiento del señor Ferrer, le deseamos muchos éxitos en su interinatura.

PESAME.—Recíbanlo muy sentido nuestros estimados amigos señores Felipe y Bernardo Rodríguez que pasan por el dolor de haber visto desaparecer de manera trágica a su señor hermano don Epifanio, vecino del cercano barrio de Río Blanco. ¡Descanse en paz!

CANDIDATURA SIMPATICA.—Lo fué en extremo para los liberales del patio la del señor Joaquín Peláez, alto funcionario de E. P., que cuenta con generales simpatías en esta provincia la que en asuntos de negocios recorrió en otra época con mucha frecuencia.

En el magisterio, no hay que decirlo, se ha visto con gran regocijo la postulación de un jefe que, sin faltar a sus deberes, trató siempre de ser bondadoso y amable. Aun que los maestros no pueden ni deben hacer política, nadie ni nada les impide dar sus votos, que es lo que cuenta, a quien les plazca.

EL COCO.—Que los maestros no pueden hacer política es el «coco» con que por los que la hacen de mala manera pretenden asustar a los señores profesores cuando demuestran simpatías por cualquier compañero o jefe que aspire a un cargo electivo, como si el pobre maestro no tuviera el derecho de selección y estuviera excluído de cumplir el deber patriótico de votar por los ciudadanos que merecen el sufragio y que han de ser en el mañana capaces legisladores y buenos y honrados gobernantes.

Sin querer ver que el maestro no es presidiario o un condenado privado de sus derechos políticos, estos señores, que se equivocan por astucia, sacan siempre que les conviene el «coco» de «los maestros no pueden hacer política»; como si el maestro fuera un ilota que no puede sustentar ni un ideal.

La política que no puede hacer el maestro y no la hace es la detonante que se resuelve en frases faltas de respeto para el adversario; la «jacobina» que insulta, denigra y ofende al que no piensa como el ofensor y denigrante; la que va a un fin, sin reparar en los medios, sean estos cuales fueran; la que, en una palabra, no sería digna de quien debe ser un ejemplo de moral, seriedad y mesura en todos los órdenes.

Pero, aparte de eso, el maestro puede ser político y sustentar su ideal político, sin ocultarlo como si fuera un crimen.

La política que no debe de hacer el maestro y no la hace es la que se derive de la escuela o de cuestiones de la escuela, que tengan nexo con el ejercicio de su profesión.

Fuera de esto, puede ser un político como otro cualquiera. Puede pertenecer al partido tal o cual, puede darle su voto al candidato zutano o mengano y puede hacer pública su idea política.

¿Estamos?

No hay ningún precepto legal que impida que el maestro sienta el espíritu profesional, el compañerismo que lo lleva a votar por los que en el mañana pueden ser defensores de las causas justas del magisterio y que en el presente son amigos de los profesores. A los míos, con razón o sin ella.

Al mismo señor Joaquín Peláez, ¿quién puede quitarle su preponderancia, sus grandes simpatías entre una clase que le tiene afecto por que ve en él a un amigo de siempre?

«NENITO» ALCALDE.—Se ha rumorado estos días insistentemente que el señor Angel Pando Bolinado, «Nenito», sería postulado por el Partido Liberal para Alcalde Municipal.

Entrevistado por nosotros el popular comerciante, nos manifestó que ese rumor no tenía otra base que los deseos de varios amigos que propusieron en petit comité su postulación, pero que en el fondo no había, por ahora, nada de cierto en el asunto.

De todos modos, se vió con simpatías la que se creyó aspiración de «Nenito».

ARSENIO TOMAS.—Este buen amigo, personalidad distinguida del P. U. N., ha sido nombrado Delegado de la Secretaría del Trabajo en la Inspección del Carnet de Extranjeros.

Acertado el nombramiento del señor Tmoás que, a sus dotes de político firme y decidido defensor de una idea, a una competencia, honorabilidad y cuanto es menester para que resulten eficaces las delicadas funciones del cargo que ocupa tan merecidamente.

Muy efusivamente lo felicitamos.

DISTINGUIDA ENFERMA.—La señora Julia González, viuda de López, matrona venerable y fundadora de una prestigiosa familia de nuestro pueblo, fué en días pasados trasladada a esa capital para ser sometida al tratamiento de un especialista en la dolencia que la aqueja.

Unánimes son los deseos de los vecinos de este publo porque retorne completamente restablecida la señora González, viuda de López, tan generalmente estimada en nuestra sociedad por sus muchas virtudes cristianas.

A ellos une sus votos el corresponsal que suscribe.

ECASEA LA YAGUA.—Debido a que se creyó que este año había de haber pocas escogidas, empieza a escasear la yagua y a subir de precio, pues no se recogió esa envoltura natural del tabaco.

Casi nos decía ayer un montuno, vale la envoltura de un tercio de tabaco como el hacerse un flus blanco. Y el tabaco, dijo otro... no sube de precio.

JUNQUITO DELEGADO.—El señor Andrés Junco León, Junquito, ha sido nombrado Delegado del Conjunto acional Democrático en el barrio de Verracos.

Acertado el nombramiento que se ha hecho en favor del estimado amigo y compañero en la prensa, que tantas simpatías sociales y políticas goza en nuestro término.

Andresito Junco hará honor a cualquier partido político a que pertenezca, pues siempre fué político de convicciones y hombre serio que jamás se tranzó por el puesto futuro o por la dádiva presente. Por eso su nombramiento es un acierto del C. N. D.

NO EMPECE.—Como dicen allá en México, y muy bien dicho, que nosotros hayamos ingresado en el Partido Unión Nacionalista para que continuemos siendo siempre el mismo corresponsal imparcial de todos que ni abultan ni disminuyen una noticia por sus apasionamiento o ideal político.

Aparte de esto, se sabe que no los tiempos. Fuera del DIARIO somos unos admiradores de Mendieta hacemos ni queremos hacer política activa.

En esta misma correspondencia, políticas, corresponsales mecánicos donde tratamos ampliamente temas políticos, se verá que no somos apasionados sino, ya lo hemos dicho, meros informadores. Reconocemos virtudes y méritos donde hay que reconocerlos pertenezcan los que son objeto de nuestros elogios al grupo o partido a que pertenezcan.

Eso es todo.

BIEN CORONEL.—Fueron muy del público agrado las declaraciones del coronel Don Manuel Benitez, hechas a nuestro compañero del DIARIO en la capital pinareña, respecto a que el Ejército Constitucional no ejercerá presión en el electorado en los próximos comicios. Por sabido se tenía que este Ejército Constitucional, tan demócrata, tan respetuoso del derecho ciudadano no había de intervenir en el palenque comicial; pero, así y todo, no dejan de ser muy gratas las declaraciones del Jefe de este Distrito Militar. Repetir lo bueno y grato nunca está demás.

Ahora tu, elector analfabeto e ignorante, no te dejes embutir por patrañas de los que se creen mas listos que tu. No creas que el que no vota por el partido tal o cual va a ser incluido entre los que tienen antecedentes penales. No creas que se va a establecer el servicio militar obligatorio para los que no se adaptan a las ideas de Juan o Pedro. No creas que al guajiro que no vote por este o el otro partido se le va a confiscar el tabaco. No creas en fin, elector negro, que se va a hacer esclavos a los etiópicos que no voten como quiere don Fulano o don Zutano.

¿Qué de dónde hemos sacado eso? De illo tempore. ¿No se acuerdan?

Vota por quien quieras, campesino. Da tu voto al que desees, analfabeto. Obrero, vota po quien quieras. La pureza del voto está garantizada por los buenos deseos del Gobierno y de esa honrosa institución que se llama Ejército Constitucional.

Sánchez,
Corresponsal.

Los trabajadores de Oriente en pro de A. García Guerra

Explican cómo surgió la idea de celebrar el Congreso. Unas declaraciones sobre ese tema

Los señores Vicente Palacios, Secretario General del Frente Unico de entidades obreras de Oriente y Angel Figueredo Griñán, Delegado ante el mismo, nos han hecho envío de las siguientes declaraciones en torno al asunto Padrón-García Guerra:

«Hemos leído la carta publicada por nuestro compañero Alfredo Padrón Batista, en relación con la reunión de los Delegados de los 27 puertos con que cuenta la República y relacionada también con nuestro estimado compañero Aurelio García Guerra.

«Lamentamos la actitud del compañero Padrón. Y declaramos que nosotros, los representantes del Frente Unico de Trabajadores de Oriente, fuimos los autores de la moción proponiendo la celebración del Congreso Nacional Obrero. Se equivoca el compañero Padrón al afirmar que tras esa proposición había una ambición política. El, por su enemistad personal con García, ha equivocado desdichadamente el camino recto y quiere juzgar a todos los demás, ambiciosamente.

«García Guerra cuenta entre los trabajadores de Oriente con el apoyo más decidido. Lo respaldamos porque su conducta es intachable y porque sin lirismos, extremismos, ni radicalismos, viene defendiendo y encausando por las vías legales el movimiento proletario cubano. Los telegramas a que se refiere Padrón, sí fueron acordados a propuesta de Santiago Griñán, representante de los trabajadores de Matanzas.

(F.) Vicente Palacios; A. Figueredo; Angel F. Griñán.

Habana, septiembre 18 de 1935.

Información Telegráfica del Interior de la Isla

Por nuestros corresponsales a través del Hilo Directo del DIARIO

PINAR DEL RIO

CONDENADOS POR EL TRIBUNAL DE URGENCIA

PINAR DEL RIO, Septiembre 18. DIARIO. Habana.—El Tribunal de Urgencia de esta provincia acaba de dictar en la mañana de hoy sentencia condenatoria contra Lorenzo Valdés y Miguel Naya González, acusados de infracción del Decreto-Ley número 51 de 1934. Al primero le impuso un año de prisión y seis meses al segundo. El mencionado Tribunal absolvió a otros dos jóvenes acusados en la misma causa.

EL SERVICIO DE HIGIENE ESCOLAR EN PINAR DEL RIO

Bajo la dirección de los doctores Anibal Herrera, Luis Valdés López y Carlos García Gutiérrez, viene funcionando el Servicio de Higiene Escolar en este Distrito. Los citados funcionarios realizan una labor eficiente, digna de los mayores aplausos.—G. RODRIGUEZ, corresponsal.

OPERADO EL PRESIDENTE DE LA COLONIA ESPAÑOLA DE GUANAJAY

GUANAJAY, Septiembre 18.—DIARIO. Habana.—Don Fausto Alvarez Menéndez, Presidente fundador de la Colonia Española de esta localidad, ha sido trasladado hoy a la Habana, siendo operado por el doctor Presno. Se estima delicado su estado. Le acompañaban sus familiares y el doctor Lorenzo, distinguido galeno de esta villa.—PEON, corresponsal.

HABANA

ARROLLADO POR UN AUTO

MARIANAO, Septiembre 18.—En el Hospital Militar de Columbia fué asistido de graves lesiones por el doctor Porras Díaz, un joven de la raza blanca, como de 22 años de edad, no pudiendo ser identificado por no encontrársele en sus ropas ningún documento que diera a conocer sus generales. El herido no pudo prestar declaración, siendo trasladado inmediatamente al Hospital Calixto García.

ACTUA LA POLICIA

El sargento Angel García, de la Policía de Marianao, se constituyó en el Hospital tomándole declaración al chauffeur, José Núñez Arango, que guiaba la máquina del capitán del Ejército Juan Evangelista Clark, marcada con el número 7193, manifestando que transitaba en las primeras horas de la mañana por la Calzada de Columbia y en dirección contraria un ómnibus, que inesperadamente el lesionado salió de atrás del ómnibus sin fijarse para atravesar la carretera siendo alcanzado por el auto en esos momentos, estimando el hecho casual. Igual declaración hizo el testigo Minuel Vilau y Martínez, vecino de la calle 15, entre 8 y 10, Reparto Almendares.

A. MARTINEZ,
Corresponsal

SE INSTALARA UN TALLER DE DESPALILLO

CALABAZAR, Septiembre 18.—DIARIO. Habana.—Me entrevisté con el Alcalde Municipal de Santiago de las Vegas, quien se muestra muy esperanzado en lograr la instalación de un taller de despalillo, dando ocupación a más de cien obreras. También se propone dar comienzo en breve a las obras del parque de recreo.—PAZOS, corresponsal.

MATANZAS

DETENCION DE UN JOVEN QUE TENIA DOCUMENTOS DE LA "JOVEN CUBA"

MATANZAS, Septiembre 18.—DIARIO. Habana.—Hoy fué detenido, ingresando en el vivac, el joven Rosendo Macun, vecino de Ayuntamiento 45, pues al hacérsele un registro en su domicilio se le ocupó documentación de la "Joven Cuba", de carácter subversivo.

MUERTO POR UNA DESCARGA ELECTRICA

Al dirigirse a su residencia en la finca "Maria", por entre unos palmares, el campesino Agustín Ramírez fué muerto por una descarga eléctrica.

HERIDAS EN UN CHOQUE

En el Centro de Socorro fueron asistidas Ofelia González, Leonila Guillén e Hilda Díaz, vecinas de Manzanedo 12, quienes sufrieron lesiones al chocar el auto en que viajaban con la verja del jardín de la Estación del Ferrocarril.

Declaró Justo García, que también viajaba en dicho auto, que el accidente se originó al interponerse una menor con una carretilla, en el camino.—LOVIO, corresponsal.

SANTA CLARA

VARIOS HERIDOS GRAVES EN UN ACCIDENTE AUTOMOVILISTICO

SANTA CLARA, Septiembre 18. DIARIO. Habana.—Esta mañana, a las siete y media, fueron asistidos en la Casa de Socorro, Manuel Rodríguez García, estudiante, de 18 años, de una herida en el antebrazo derecho y desgarraduras diseminadas por todo el cuerpo, muy grave, siendo posible que haya que amputarle el brazo; Carlos Cruz Carigas, estudiante, de 23 años, de la Habana, herida en el antebrazo derecho y nariz, menos graves; Arturo Domínguez, natural de Cárdenas, de 30 años, herida leve en la mano derecha, y el chofer José García Osés, vecino de Santa Clara, de 25 años, herida leve en una rodilla y en una mano. Declaró este último que entre Cascajal y Los Arabos patinó el ómnibus número 7 de la Empresa "Isla de Cuba", a causa de la neblina y de estar mojado el piso, precipitándose el carro por una pendiente debido a la inexperiencia del dueño del ómnibus, llamado José Núñez, natural de Marianao, que se obstinó en conducir el carro desde Santa Clara, dándose luego a la fuga.

El chofer García Osés fué detenido. Ingresó en el vivac, a disposición del Juzgado.—Armando MACHADO, corresponsal.

CAMAGUEY

TOMAN INCREMENTO LAS EPIDEMIAS DE PALUDISMO Y TIFUS EN CAMAGUEY

CAMAGUEY, Septiembre 18.—DIARIO. Habana.—Las epidemias de paludismo y tifoidea siguen aumentando, siendo causa de defunciones diariamente. Ayer se registraron las de la niña de siete años Caridad Almeida, y de Rufina Sánchez, de 39 años. El Jefe de Sanidad recibirá un "team" sanitario que cooperará con los médicos de ésta. Las brigadas de obreros limpian la ciudad.

DETENCION DE DOS PROFESIONALES DEL JUEGO

José Ramírez y Antonio Moreno, miembros del Servicio Secreto, detuvieron a los banqueros de terminales Angel y José Núñez, vecinos del hotel "Inglaterra", ocupándoseles varios objetos destinados al juego.—HERNANDEZ, corresponsal.

Los obreros, que empiezan a sufrir hambre, se dirigen a la Secretaría del Trabajo en busca de solución

La empresa no parece dispuesa a iniciar los trabajos de reconstrucción hasta que no tenga la seguridad de que los sacos extra zafra no le serán descontados en la próxima

CARTA ABIERTA AL SEÑOR SECRETARIO DEL TRABAJO

Falla, 17 de septiembre de 1935.

Sr. Secretario del Trabajo:

El llamado «Problema del Central Adelaida» sigue sin resolverse, y, por lo tanto, nosotros sin trabajar, porque bien sabe el Gobierno Provisional que la Compañía propietaria del Central, no abrirá los trabajos mientras dicho problema no sea resuelto.

Hace cerca de dos meses, una Comisión de esta localidad, se trasladó a la capital de la República, Comisión de a cual formaban parte dos obreros de este Central, y en la visita que hicimos a la Secretaría del Trabajo, le hicimos ver al señor Subsecretario, el gravísimo problema que se nos presentaría, caso de no resolverse el asunto a tiempo. Degraciadamente y tal como nosotros anunciábamos, la Compañía ha paralizado los trabajos que se estaban haciendo y no empezará las labores de reparación del Central, mientras no tenga la seguridad de que los sacos hechos fuera de cuota, la zafra pasada, no se le descontaran de la zafra o zafras venideras.

¿Somos nosotros acaso, los únicos obreros que no tenemos derecho a trabajar en nuestro país?

¿Por qué no se nos resuelve nuestro asunto, para que podamos trabajar? Estamos ya en la segunda quincena de septiembre, y esta es la hora en que aún no sabemos nada de todo lo que se nos ofreció en las distintas Dependencias del Estado, cuando las visitamos, recabando de los altos Poderes de la nación, que se resolviera el asunto del «Adelaida», para que nosotros pudiéramos trabajar.

Nosotros, que no le hemos presentado en ningún momento problema al Gobierno, que siempre hemos respetado las Leyes, que pedimos con cordura y no se nos hace caso, seguimos esperando confiados en que el Gobierno no nos dejará morir de hambre; pero damos la voz de alarma, ya que, como estamos, no podemos resistir más. Después no nos lamentemos, porque nosotros creemos que tenemos tanto derecho como el que más, a pedir trabajo, y el trabajo se nos da, resolviendo el asunto del «Adelaida» que no creemos sea tan difícil de resolver, ya que lo pueude dar una persona o entidad que tenga un capital invertido, y que desea que ese capital tenga el movimiento necesario y lógico.

Suplicamos, una vez más, y nos dirigimos a usted por ser el Representante y defensor de los obreros en el Gobierno, que sea resuelto de una vez el problema del «Central Adelaida», porque no creemos que haya ser humano que se cruce de brazos a morirse de hambre en compañía de los suyos.

Quedamos en espera de sus noticias.

Atentamente de usted,

José Echevarría.

Por los Obreros del «Central Adelaida,

Hubo en Cartagena mucho interés en la lucha primaria

Todos los Partidos pusieron el mayor empeño en el acto cívico que estaban celebrando

CARTAGENA, Septiembre.

El domingo al igual que en toda la República tuvo efecto la elección primaria en sus distintas tendencias políticas, constituyéndose los Comités de Barrio (base de la verdadera democracia) con entusiasmo habilidad, respeto y acatamiento a la voluntad popular. Desde temprano empezamos a ver llegar a los colegios a elementos que como la mujer tal vez fuese el primer día que venían al pueblo, pues ya sabemos ella intervendrá (y hasta parece que ha de revolucionar) los destinos políticos en lo sucesivo, transformando en muchos casos los cálculos de los candidatos. Ojalá sea para bien de la estabilización de todos los que residimos aquí.

Los Comités de este barrio quedaron organizados en la siguiente forma:

Conjunto Nacional Democrático:

Presidente: Ramón Ramírez Sosa; Vices: Belén Estipoñales, Ramón Jazay Juan Torres Piérola. Secretario de Actas: Flores Sarduy; Vice: Nicolás Barberis; Secretario de Correspondencia: Francisco Peña y Martínez; Vice: Antonia Bauta.

Tesorero: Víctor Jaza, Vice: Margarita González; Vocales: Venancio Sosa, Narciso Campo, Victoria Sosa Gonzalo Rodríguez, Bernardo Fernández y Gerardo González; Delegados a la Municipal: Ramón Jaza, Armando Sosa y Juan Torres.

Por los Nacionalistas:

Presidente: Narciso García; Vice: Carlos Sosa Díaz; Aurelio Torres y Arturo González; Secretario de Actas; Carlos Sosa Barroeta; Secretario de Correspondencia; Argelia Correa; Vice: Reinaldo Marcayda; Tesorero; Pedro García, Vice: José Barberis; Vocales: José Delgado; Carlos Cruz; Francisco Ramírez; Reinaldo Monzón; Ruperto Pérez; Oscar Cedeño; José Barroeta; Carmela Piloto; José Chongo; Librado Cordero; Eligio Curbelo y Amado Sosa. Delegados a la Municipal: Leopoldo Rodríguez; Francisco Cruz y Julián Monzón.

Por los Liberales:

Presidente: Salvador Rodríguez; Vice: Gustavo Castellanos; Secretario de Actas: Orestes Blzquet; Vice: Juan López; Secretario de Correspondencia: Reinaldo Gil; Vice: Segifredo Monzón; Tesorero: Eusebio Martínez; Vice: Nicolás Cabrera; Vocales: Aurelio Chongo, Juan Chongo; Narciso Paz; Flora Ramírez; Oscar Geroy; Srta. Juana María Sosa; Arturo Goitizolo; Eusebio González; José Cedeño; Valentín Pérez; Enrique Fune y Rosa del Sol. Delegados a la Municipal: Pedro Ramírez; Aniano Lajes y Eusebio Enriquez.

SALUDO.— Hemos tenido ocasión de saludar al acaudalado hombre de negocios del precioso pueblo de Esperanza, señor Pablo Cabezas, quien vino a asuntos de negocios. Desde aquí se trasladó a Manacas.

Que haya realizado a satisfacción sus gestiones es lo que deseamos.

DE TEMPORADA.— Desde hace algunos días se halla de temporada en este su pueblo la familia del señor Roberto Sordo, Agente de los cigarros Trinidad y Hermano en Sagua la Grande. Con el amigo Sordo, vino su sobrina, la muy encantadora señorita Isoba, hija del Corresponsal del DIARIO DE LA MARINA en la villa del Undoso, también les acompañó otra bonita joven de Quemados de Güines, la señorita Zaira Santana.

Para todos un afectuoso saludo.

Antonio VARELA.
Corresponsal.

Ee Santa Lucía se reunieron el día siete los maestros

Estas reuniones se han de repetir en fechas próximas en beneficio de la Escuela

NOTAS ESCOLARES

El sábado 7 del actual y previa convocatoria del doctor José M. Alea, Inspector del Distrito, se celebró en la escuela número 2 de Gibara una interesante reunión de maestros, a la cual asistió un crecido número.

El doctor Alea, después de un afectuoso saludo a los maestros y notificarles que había sido nombrado nuevamente para desempeñar sus funciones en este distrito, trató con verdadero acierto los siguientes tópicos:

El beso de la Patria y manera de realizarlo. Reglamentación del mismo. La libreta de consejos. Fines de la misma. Las Asociaciones de Padres, Vecinos y Maestros. Necesidad de revivirlas. Las excursiones escolares. Neceidad de llevarlas a cabo. El reconocimiento del comienzo del curso. Se refirió también a los horarios, dando modelos.

Terminó el doctor Alea hablando sobre las próximas reuniones, en las cuales tratará de la necesidad de la escuela activa.

A petición de los maestros las reuniones sucesivas se efectuarán el sábado siguiente al cobro del mes, pues los maestros rurales necesitan efectuar gastos para trasladarse a la cabecera.

Los maestros asistentes a esta reunión fueron los siguientes:

Salustiano del Campo, Guillermina Martínez, doctora Zoila Luz del Campo, Carmen Villar, Clotilde Jiménez, Isabel Yapur, Mercedes Tamargo, Consuelo Cruz, Clara L. Verdecie, María E. Bim, Raquel Alberty, Zoila M. Curbelo, Elena Cerezo, Francisca Quintana, Lucía Vidal, Ana M. Urquiola, Juana Alavedra, Eulalia Burton, Pilar del Catillo, Evelia Pérez López, Rita Orozco, Carmen Urquiola, Blanca Cerciela, Mercedes Bim, Josefa Martínez, María Pérez López, Ramón Cruz, Josefa Tuero, María L. Cepero, Andrés Velazco, Silvano Armas, Francisco Garrido, Enrique Martínez Ochoa, Fulgencio Danta, Manuel F. de la Vega, Antonio Pérez López y Joaquín Caisés.

Del Campo.
Corresponsal.

M.E.C.D. 2016

DECLARADA FIRME LA ASAMBLEA MUNICIPAL LIBERAL QUE POSTULO CANDIDATO AL DR. GUILLERMO TAPIA

RAPIDAS

HASTA AHORA, los delegados de cuatro provincias han proclamado la candidatura presidencial del Dr. Carlos M. de la Cruz por el Partido Liberal.

PARA MAÑANA ya estarán resueltos todos los problemas del Conjunto Nacional Democrático en el municipio de la Habana.

LA NOTICIA que dimos ayer sobre la labor de ajuste que hacían los delegados del CND, con vistas a que Raúl Menocal presida la Municipal y Coyula la Provincial, parece que hoy cristalizará definitivamente. Cruellas y Chardiet serán los candidatos a Alcalde y Gobernador.

CARMELO DEL POZO, hermano de Justo Luis, no es político. No ha tenido aspiraciones, ni las tiene. Mal puede ser indicado para Senador por el Nacionalismo Vueltabajero. Autorizado —pedido por él— consignamos que carece de veracidad cuanto se diga en contrario.

YA QUE HABLAMOS de Justo Luis, el índice máximo del Nacionalismo se encuentra recluido en su residencia, sufriendo fuerte ataque de grippe.

Hacemos votos por su restablecimiento.

HA SIDO MUY encomiada la actitud del comandante Pedraza, jefe del CND en las Villas —y triunfador en la reorganización— deponiendo toda aspiración. Un triunfo de Pedro Cue, y una muestra de que la palabra del General Menocal resuelve todos los problemas del Conjunto.

EL SR. RAMON OCHOA, líder de una de las tendencias municipales del C. N. D. ofreció ayer un almuerzo a los numerosos delegados que le son adictos.

Resultó un acto de cordial camaradería.

SE DA POR ASEGURADA la nominación de nuestro querido compañero Augusto Martínez Pereira como candidato a Concejal por el PUN.

REUNION DE LA ASAMBLEA LIBERAL DE SANTA CLARA

Ramón Vasconcelos, Presidente Provisional Nacional del Partido Liberal, firma una convocatoria que se nos envía de la Asamblea Provincial de dicho Partido en Santa Clara la cual tendrá efecto el próximo día 22 de los corrientes en la calle de Juan Bruno Zayas número 42, en aquella ciudad.

TERCIO DEL C.N.D. AMIGOS DE RAUL MENOCAL

En la noche del martes, se constituyó en la casa Calle 15 número 46 propiedad del señor Genaro del Río, el comité del Barrio del Vedado, de la organización Política, Tercio del C.N.D. Amigos del doctor Raúl G. Menocal, resultando electos Presidentes de Honor los señores Mayor General Mario García Menocal, doctor Gustavo Cuervo Rubio, doctor Santiago Verceja, Comandante Miguel Coyula, doctor Pedro José Cué, doctor Alberto Boada, doctor José R. del Cueto, José Polanco Pantaleón, Octavio Mendoza, José Antonio Morales, Carlos Girón Boffill, Manuel Presno.

Presidentes de Honor: señora Mariana Seva de Menocal, doctora Justina Sandó Telles, Georgina Menocal de Sardiñas, Rosa Casuso, Carmela Nieto viuda de Herrera y María Gómez Carbonell.

Presidente: Carlos Armenteros; Primer vice: Carlos Collazo; Segundo Vice: Leonardo Lany; Tercero, Teodoro Calderón, Cuarto, Eugenia Pérez, Quinto, Francisco Mesa González, Sexto, Antonio Capote, Secretario de Actas: Josefa Lorite; Vice: Humberto Lanz; Secretario de Correspondencia: Generoso Herrera; Vice: Adalia Herrera, Tesorero: Genaro del Río, Vice: Andrés García. Vocales: Pablo Lorite; Daniel Jiménez Collazo; Luis Silva; Jesús Rodríguez Rodríguez; Virgilio Trevejo; Genovevo Loredo; Dolores Martínez; Mario Díaz Vega; Rufino Reguería; Amado Bravo; Manuel Castillo; Cipriano Sánchez. Miembro Nítico: Luco Núñez Sastre.

«CHICHO» BETANCOURT, CANDIDATO A CONCEJAL

«Chicho» Betancourt, Director Político de la Legión Revolucionaria y fuerte aspirante a un acta de concejal en el Ayuntamiento de la Habana por el Conjunto Nacional Democrático, está siendo objeto por parte de sus numerosos amigos y correligionarios de una intensa campaña de propaganda en favor de la aspiración que mantiene. En Obras Públicas donde «Chicho» es muy querido, tiene considerables votos preferenciales y dentro del Base Ball, donde tuvo días de gloria, no tiene contrarios.

PARTIDO LIBERAL

Presidencia.

Directorio Nacional Provinsional.

Convocatoria: De orden del señor Presidente, se cita por este medio, además de hacerlo personalmente, a los señores miembros del Directorio Nacional Provisional del Partido Liberal para la sesión extraordinaria que efectuará este organismo, el próximo lunes 23 del corriente, a las 5 de la tarde, con objeto de cambiar impresiones y tomar acuerdos, sobre distintos asuntos referentes a la reorganización del Partido.

Se ruega la más puntual asistencia.

Habana, 18 de Septiembre de 1935. (f.) Ramón Vasconcelos, Presidente.—(f.) Manuel Capestany, Secretario de Correspondencia.

MOVIMIENTO POLITICO

Se anuncia que concurrirá a los comicios el Dr. Céspedes como candidato presidencial.—Estímase que renuncia el proclamado candidato liberal a la Alcaldía de Matanzas.—La reunión de las Asambleas del CND.—Convocado para el 23 el Directorio Liberal.—Notas de Acción Republicana.—El CND en Quemados de Güines.—La intervención del General Menocal resuelve todos los probelmas del Conjunto.—Noticias de todos los Partidos y de la política nacional

CONCURRIRA EL DOCTOR CESPEDES A LOS COMICIOS COMO CANDIDATO PRESIDENCIAL.—VISITA DE ORIENTALES

También se estudiaron los problemas locales y provinciales del Centrismo en Oriente, siendo muy satisfactorios los acuerdos adoptados en relación con los mismos; y por unanimidad los jefes orientales otorgaron un amplio voto de confianza al doctor Lufriú para que como Presidente del Partido pudiera resolver en cualquier momento que fuera necesario los particulares que se estimara conveniente para el mejor desenvolvimiento y éxito del partido.

Han sido provechosas para los intereses del Centrismo estas reuniones que han puesto en íntimo contacto con los orientales a los doctores Céspedes y Lufriú y que ha evidenciado la identificación que existe entre los jefes de esa provincia y la Dirección Nacional del Centrismo.

Tenemos entendido que estos cambios de impresiones se celebrarán con relativa frecuencia y que el próximo tendrá lugar en alguno de los pueblos de Oriente en donde se volverán a reunir los representativos de la provincia con los doctores Céspedes y Lufriú que visitarán así esa región.

Los líderes orientales regresan a sus distintos términos para proceder a la constitución de las Asambleas Municipales el próximo domingo 22 así como para dar fin a importantes trabajos que darán por resultado valiosas adquisiciones al Partido y un gran contingente de nuevos afiliados que sólo han esperado conocer la decisión del doctor Céspedes, de concurrir a los comicios como candidato presidencial.

Llamados por el doctor René Lufriú, presidente del Partido «Conjunción Centrista Nacional», han venido a la Habana los jefes del Centrismo de la provincia de Oriente, señores doctor Armando Rodríguez Pullés, Comandante Ernesto Acosta, doctor Américo Feria, señor José Fleurí Arambarry, doctor Washington Rosell Franco, doctor Manuel Fernández Valenzuela, doctor Faustino Polanco, señor Abelardo Asensio y Manuitt, y señor Jaime Cols Acosta, a fin de considerar y resolver importantes problemas nacionales y provinciales.

Los jefes orientales nombrados celebraron extensos cambios de impresiones con el doctor René Lufriú y con el doctor Carlos Manuel de Céspedes, de quien oyeron manifestaciones alentadoras para el Centrismo pudiendo apreciar la actitud resuelta del doctor Céspedes, de concurrir a los comicios al frente del Centrismo.

Los diferentes representativos orientales informaron ampliamente de la situación, del Centrismo en todos y cada uno de los términos de la provincia, haciendo resaltar el entusiasmo y cohesión del Centrismo oriental y las perspectivas halagadoras que tiene el Partido en esa región.

Se estudiaron y adoptaron acuerdos tendientes a intensificar y extensificar y extender la campaña Centrista en la provincia oriental así como fueron informados los doctores Céspedes y Lufriú de la reciente elección de las Asambleas Primarias en los diversos municipios.

ASPIRA EVELIO RIONDA, A CONCEJAL

Evelio Rionda, destacado sargento del Partido Unión Nacionalista, del barrio de San Nicolás, aspira a ocupar una curul en la Cámara Municipal. Con ese motivo el señor Rionda se ha dirigido a sus amigos Delegados solicitando el apoyo de los mismos.

También el señor Rionda recomienda a todos los obreros del ramo del tabaco que a la par que voten su candidatura a Concejal hagan lo mismo con los doctores José Ambrosio Casabuena y Antonio Beruff Mendieta, con quienes está unido para hacer una realidad u nprograma mínimun consistente en 25 puntos de protección al obrero.

UNA SOLICITUD DE LOS REPUBLICANOS DE CEIBA

Firmado por los señores Nicolás Angarica, Dr. Gabriel Argudín, J. M. Morejón, José Toscano, S. Marqueti, José Bouza, Emelina López, A. Vidal y A. Linares, pertenecientes al Partido Acción Republicana, en el barrio de Ceiba, hemos recibido un escrito por el cual se solicita de los Delegados de la Municipal de la Habana se dicho Partido autoricen al señor Carlos Peláez para que presida la Asamblea el día de su constitución y lo voten para Presidente del Ejecutivo de la misma, acuerdo éste que será comunicado al máximo líder de Acción Republicana, Dr. Miguel Mariano Gómez, por el Delegado señor Anarica.

CANDIDATO A CONCEJAL CENTRISTA

Entre los distintos candidatos que figurarán para Concejales en la Habana se descaca el Dr. Saúl Sáenz de Calahorra, abogado y notario público del Colegio de esta Capital, quien cuenta con la amistad particular del Dr. Carlos Manuel de Céspedes, líder máximo del Centrismo, a cuyo Partido está afiliado.

CANDIDATO A SENADOR POR LAS VILLAS

Concurrió ayer a Prado 66, con el propósito de entrevistarse con el General Menocal, el Sr. Ricardo Carreras, destacada figura de la ciudad de Cienfuegos, y uno de los más caracterizados líderes del Conjunto Nacional Democrático.

R. Carreras

Sin mantener nunca aspiraciones de carácter político, amigo leal del General Menocal, Ricardo Carreras ha venido laborando por el engrandecimiento del Conjunto en la región de las «inquietas», y especialmente en la Perla del Sur.

Según todas las impresiones, el señor Carreras, apoyado por grandes núcleos de opinión, se encuentra señalado para una de las actas senatoriales por el CND en Santa Clara.

DECLARADA FIRME LA ASAMBLEA LIBERAL MUNICIPAL

Los Juzgados de Primera Instancia han rechazado todos los recursos electorales interpuestos contra las Asambleas de Barrios del Partido Liberal en la Habana excepto en Puentes Grandes y Atarés, confirmándose la opinión de los Letrados del Partido en la Asamblea del domingo 15, de que no podían considerarse impugnados los delegados sino cuando la reclamación hubiese sido admitida, pero como han sido rechazados, puede asegurarse que cualquier recurso que se establezca contra la Asamblea Liberal del domingo será igualmente desestimada por el Tribunal Superior Electoral.

FIESTA DEL CND EN DIEZMERO

En días pasados tuvo efecto en el barrio de Diezmero, en el término municipal de Guanabacoa, una fiesta política del Conjunto Nacional Democrático organizada por el señor Pedro Bravo Castillo y en la que fueron proclamados, para Alcalde Municipal el Dr. Rafael Rodríguez y para Concejales los señores Antonio Mirabal, Sixto Castor y Oscar Machín.

En representación del Dr. Rodríguez usó de la palabra el Secretario del Ejecutivo Municipal del CND en Guanabacoa, señor Miguel A. Mendieta.

NOTAS DE LA OFICINA DE «ACCION REPUBLICANA»

Para las 9 de la noche de hoy está señalada la toma de posesión del Comité Ejecutivo del Vedado. El acto tendrá lugar en Tercera entre 10 y 12.

—El Dr. Rafael Santos Jiménez no pudo recibir ayer a las numerosas personas que acudieron a consultarle diversos asuntos de carácter político, por encontrarse ocupado en las reformas que se han introducido a los Estatutos del Partido, para que guarde relación con el Código Electoral vigente. En esta labor estuvo auxiliado por el señor Roberto Lagomasino, futuro Secretario de Correspondencia del Ejecutivo Provincial.

El Dr. Luis Martínez Reyes sustituyó al Dr. Santos Jiménez en la difícil tarea de atender al público y de armonizar intereses.

—Ayer quedó lista para ser enviada a toda la República, la documentación que se utilizará en la constitución de las Asambleas Municipales en la fecha que señala el Código.

—Para la una de la tarde del domingo 22 está citada la Asamblea Municipal de la Habana, en el local del Círculo, Obrapía número 61.

Quedará designado el Comité Ejecuivo y se designarán los Delegados a la Asamblea Provincial, así como los miembros políticos ante las Juntas Municipales Electorales. La sesión se declarará permanente.

—Existe entre los jóvenes marianistas de la Habana, verdadera entusiasmo para concurrir a la gran fiesta que tendrá lugar el sábado 21 en Obrapía 61 y cuyo acto se honrará con la visita de la plana mayor del Partido. Así nos lo comunican los jóvenes José Miguel Morales Gómez, Carlos Estrada y Alberto Ferrán.

LA ASAMBLEA LIBERAL DE YAGUAJAY

Presidente, Norberto Sorhegui Felipe; Vicepresidente, Caridad Reyes Reyes; 2. Vicepresidente, Adolfo L. Sumarriba; 3. Vicepresidente, Pedro Alemán Quiñones; 4. Vicepresidente, Miguel Concepción López; 5. Vicepresidente, Isidro Núñez Núñez; 6. Vicepresidente, Isidoro González Hernández; Secretario de Actas. Jaime Porro Capdevila; Vice, Teobaldo Cárdenas; Secretario de Correspondencia, Mario Díaz González; Vice, Rafael Durán Victores; Tesorero, Paulino Rodríguez; Vice, José M. Antizarrain y Otero.

Vocales: Inés Castillo López; Manuel Suárez González; José González Navarro; Antonio Real Barroso; Tomás Lara Cabrera; Domingo Pérez Rodríguez; Julio Alonso Valdés y Juan Francisco Pérez.

LA RENUNCIA DEL CANDIDATO LIBERAL DE MATANZAS

Matanzas, Septiembre 18. DIARIO, Habana. Acabamos de captar la sensacionalísima noticia de que el prestigioso industrial y prominente figura social de esta localidad, señor César Casas, que fué postulado el pasado domingo por la Asamblea Municipal Liberal, candidato a la Alcaldía de este Término, tiene el propósito de renunciar su nominación por no estar conforme con que pretendan figurar nuevamente en primeros planos de la política provincial, elementos que estuvieron íntimamente ligados al pasado. Con este motivo se ha producido una gran reacción en las masas liberales que desean una completa renovación; animándose el ambiente para la Asamblea Provincial del próximo domingo.—Gómez, Corresponsal.

EL DR. LAREDO BRU, Y LA REORGANIZACION

Según Mario Rodríguez —el Coronel Federico Laredo Brú ha triunfado decisivamente en las elecciones primarias de las Villas, lo que le ha garantizado una abrumadora mayoría en las Asambleas Municipal y Provincial.

Junto al Dr. Laredo —termina diciendo Rodríguez—, han luchado distintos elementos que, como el Dr. Suárez Fernández, puede contar por sí solo con ocho o nueve Delegados.

EL CANDIDATO A ALCALDE DEL CND EN QUEMADOS DE GUINES

Entre los valores nuevos del Conjunto Nacional Democrático en la provincia de Santa Clara se encuentra el joven jefe de dicho Partido en Quemados de Güines, Sr. Julio Fundora Bermúdez, hijo del ex-Representante a la Cámara y antiguo paladín del conservatismo, ya desaparecido, Julio Fundora.

Julio Fundora

Como exponente de las simpatías populares, encarnando la mayoría del electorado de aquel Término, Fundora Bermúdez será el candidato a la Alcaldía por el Conjunto, que es como decir el próximo Alcalde de Quemados de Güines. Así se nos participa en la región villareña.

EL PROGRAMA LIBERAL MUNICIPAL DE LA HABANA

El Partido Liberal ha designado una comisión para que se encargue de redactar el programa municipal que defenderá en las próximas elecciones. Componen dicha comisión los señores Ramón Vasconcelos, Gustavo Gutiérrez, Dr. Carlos Márquez Sterling, Alberto García Valdés y Elías Gálvez, del seno de la Asamblea Municipal, habiéndose acordado invitar además, para que colaboren en estos trabajos a los notables escritores señores Emilio Roig de Leuchsenring, Gustavo E. Urrutia y Esteban de Varona, y ofrecer a la sociedad «Amigos de la Ciudad de la Habana», y Club Rotario de la Habana, y a los gremios obreros de esta capital la oportunidad de viabilizar sus anhelos de mejoramiento colectivo a través del programa municipal del Partido Liberal, sin que ello signifique militancia política por parte de dichas personas o sociedades. Esta comisión, oirá cualquier sugestión que le haga cualquier vecino de la ciudad de la Habana, sea político o no, y simpatice o no con el Partido Liberal.

SEBASTIAN T. ALMEIDA Y EL EXITO DE PELAYO CUERVO EN LA PROVINCIA ORIENTAL

Conversamos ayer, en la Audiencia, a donde concurriera a abogar por un joven acusado del delito de atentado a agente de la autoridad, con el señor Sebastián T. Almeida, representante y asesor de la Hermandad Ferroviaria de Cuba y otras importantes entidades obreras de Oriente, y al que acompañaban dos delegados del Partido Nacionalista recientemente electos en aquella provincia.

Abordamos al señor Almeida, el que, amable como siempre, nos expuso que a diario viene recibiendo correspondencia en la que se le felicita a él y al Dr. Pelayo Cuervo Navarro, secretario de Comunicaciones, por el rotundo triunfo alcanzado en las pasadas elecciones a delegados por la tendencia del doctor Cuervo Navarro, así como viene recibiendo adhesiones en las que se refleja el entusiasmo de los nacionalistas orientales por la victoria obtenida y los invitan a trasladarse inmediatamente, de nuevo, allá, donde la presencia de ambos es muy grata, por lo que él—el doctor Almeida—se propone dirigirse a Oriente dentro de dos o tres días.

También le abordamos sobre las aspiraciones del doctor Cuervo Navarro y nos contestó que, dadas las muestras de incondicionalidad que ha recibido el secretario de Comunicaciones, no hay que dudar que su candidatura se impondrá, por estar respaldada por grueso contingente oriental y por otros de toda la República, por tratarse de un probo funcionario y excelente ciudadano.

CANDIDATO A ALCALDE POR EL C. N. D. DE MATANZAS

Con relación a la política conjuntista de Matanzas, nuestro querido compañero Julián del Rey Lanés—que tiene muchas probabilidades de que se le nomine candidato a Representante a la Cámara por el C. N. D. en Matanzas—, nos ha expresado lo siguiente, en cuanto a la designación del candidato a Alcalde de la ciudad yumurina: «De la totalidad de los delegados que formarán la Asamblea Municipal del CND en Matanzas, el señor Luis Amézaga cuenta con las dos terceras partes, los cuales le darán sus sufragios para su nominación como candidato a la Alcaldía; y es lícito afirmar, sin temor a equivocarse, que triunfará sobre cuantos se enfrente en la batalla comicial de diciembre 15. Yo sé—agrega Rey Lanés—que el señor Amézaga vestirá el cargo con honor y prestigiará la sociedad matancera, desenvolviendo, al frente de la administración local, un magno y útil programa beneficioso al procomún.

Luis Amézaga

EL PARTIDO CONSERVADOR NACIONAL DE SANTA CLARA

Con gran entusiasmo fué elegido por unanimidad el señor Rolando Pardo, Presidente del Ejecutivo Municipal de Santa Clara, así como Vicepresidentes, los señores Alberto Urquijo, Aurelio Enríquez, Gregorio Domínguez, Miguel Pérez Borroto, Jorge Peláez y Abelardo Pozo; Secretario y Vice de Actas los señores Rafael Escobar y Eduardo Fleites; Secretario y Vice de Correspondencia, los señores Agustín Jiménez y Salvador Oliva Moya; Tesorero, el señor Camacho, y Vocales, los señores Dr. Antonio Martínez Fraga, Lucas Pérez, General Carrera Blanco, Domingo Chaviano, Bienvenido Acea, Guillermo Misa, Ramón Ruiz Bello, Luis M. Pérez, Ramiro Quintero, Antonio Rodríguez, Manuel Valdés y Pedro Pablo Toledo.

Hicieron uso de la palabra, el señor Rolando Pardo, el señor Lucas Pérez y el Dr. Antonio Martínez Fraga, Consejero de Estado y futuro Presidente del Partido. La Asamblea rindió sentido homenaje en memoria del gran revolucionario Rolando Pardo Otero, cuyo retrato entre banderas cubanas, tuvo sitio de honor.

Resultaron electos Delegados a la Asamblea Provincial, los señores Dr. Antonio Martínez Fraga, Rolando Pardo, Rafael Escobar, Agustín Jiménez Bernabé, Salvador Oliva, Alberto Urquijo, Pedro Pablo Toledo, Rafael Camacho Valhuerdi, Jorge Peláez y Miguel Pérez Borroto.

—También en La Esperanza, al constituirse la Asamblea Municipal del Partido Conservador Nacional, fué electo Presidente del Ejecutivo, el señor Ricardo Barreto, prestigioso conservador de gran ejecutoria. Fueron electos Vicepresidentes: Manuel Felipe Díaz, José R. Díaz Ríos y Oscar Prieto Aniceto; Secretario de Actas, el señor Sergio M. Santos M. Santos Suárez y Vice, Mariano Chaviano Pérez; Secretario y Vice de Correspondencia, los señores Félix Suárez y Florentino Lugo; Tesorero y Vice: Santos Pérez y Francisco Gómez, y Vocales: Modesto González Borroto y Heriberto Herrera.

No obstante estar pendiente de llevar a cabo las postulaciones, fué aclamado candidato a la Alcaldía, el señor Julián Pedraza Fleites.

Durante la noche, la Asamblea y numerosos afiliados y representaciones de todas las clases sociales, rindieron homenaje al futuro Alcalde de La Esperanza, señor Julián Pedraza.

EL SR. EUFEMIO HUESA

Firmado por el Comandante Manuel Morales Broderman, hemos recibido un manifiesto, en el cual se destacan los méritos del señoh Eufemio Huesa, como nacionalista y político. El señor Huesa, que concurrió a la última lucha electoral celebrada por el PUN, en su término desligado de la tendencia de actual Alcalde de Cárdenas, señor Agustín nGonzález Cruz, se mantiene en un plano de alta comprensión política y estrecha la diestra a su adversario triunfador en bien de los intereses del Partido. Por tal mbotivo, y en atención a la amistad personal de los señores Huesa y González Cruz, la pugna nacionalista cardenense está en franco período de armonía.

VISITARA AL DR. CRUZ, EL DR. REINOSO

El Dr. Pastor Reinoso, Presidente del Ejecutivo Municipal del Partido Liberal en el término municipal de Máximo Gómez, ha sido citado —según nos manifestó anoche— por el Dr. Carlos Manuel de la Cruz para cambiar impresiones en relación a la política liberal en aquella localidad.

El Dr. Reinoso que, con ese motivo se encuentra en la Habana, visitó ayer al señor Vasconceos y hoy posibemente se entreviste con e doctor Cruz.

Anuncios Clasificados de Ultima Hora

COMPRAS

21—INSTRUMENTOS DE MUSICA

COMPRAMOS PIANOS, RADIOS Y máquinas de coser. Telf. M-1152, Monte 18.

23— OBJETOS VARIOS

COMPRO VIGAS de 24, 26 Y 30, angulares de hierro, de 1½ 2 y 3, planchas de media pulgada de grueso, bomba pyramide de 2½ y 3 para agua, motores de gasolina de 6 y 8 HP. Donkeys de 6 y 8. Informes: A-5666.

EDICTO

DOCTOR JUAN SOUSA Y GARCIA, Juez de Primera Instancia del Este, de esta Capital.

HAGO SABER:—que en el procedimiento sumario hipotecario seguido por Ernesto Tito Vidal y Somellán contra el Centro Gallego, Sociedad de Instrucción, Recreo, Sanidad y Protección al Trabajo, por providencia de esta fecha se ha dispuesto, se proceda al pago del dos por ciento del semestre moratoriado vencido en 30 de JUNIO del corriente año, señalándose al efecto el día TRES DEL PROXIMO ENTRANTE MES DE OCTUBRE A LAS NUEVE DE LA MAÑANA, en el local de este Juzgado, sito en el tercer piso de la casa número diez y siete de la calle Paseo de Martí.

Y para su publicación en un periódico de mayor circulación de esta Ciudad, libro el presente en la Habana a doce de Septiembre de mil novecientos treinta y cinco.

SILVIO E. PERDOMO, Secretario.

COMPRAS

22— OBJETOS VARIOS

DESEO COMPRAR UN ARMARIO de acero de dos puertas de la marca «Allsteel» o de otra similar. Teléfono M-9931. Sr Alvarez.

Arrendamientos

51- ESTABLECIMIENTOS

SE ARRIENDA UNA FONDA CON todos sus útiles local del Bar Presidente en Galiano y Trocadero. Buen negocio. Informan en la vidriera.

REPARACIONES

47— OBJETOS VARIOS

DE INTERES, PARA BODEGAS Y cafés. Para arreglar sus aparatos eléctricos, a precios casi regalados y con garantía, llame al Telf. A-7190. Suárez 45.

VENTAS

48- CASAS

GANGAS: HABANA, BUEN PUNTO, vendo dos casas, sala, comedor, 3 cuartos, etc. Cada una: $2,500; otra, calle Gloria, 6 por 19: $1,850. Marrero, Aguiar 25: M-7774.

(Vea más ANUNCIOS CLASIFICADOS de ULTIMA HORA en la página 20)

COMPRAS

22— OBJETOS VARIOS

DESEO COMPRAR UN ARMARIO de acero de dos puertas de la marca «Allsteel» o de otra similar. Teléfono M-9931. Sr Alvarez.

Arrendamientos

51- ESTABLECIMIENTOS

SE ARRIENDA UNA FONDA CON todos sus útiles local del Bar Presidente en Galiano y Trocadero. Buen negocio. Informan en la vidriera.

REPARACIONES

47— OBJETOS VARIOS

DE INTERES, PARA BODEGAS Y cafés. Para arreglar sus aparatos eléctricos, a precios casi regalados y con garantía, llame al Telf. A-7190. Suárez 45.

VENTAS

48- CASAS

GANGAS: HABANA, BUEN PUNTO, vendo dos casas, sala, comedor, 3 cuartos, etc. Cada una: $2,500; otra, calle Gloria, 6 por 19: $1,850. Marrero, Aguiar 25: M-7774.

VENTAS

48- CASAS

CALLE OMOA, A 40 METROS CALzada Jesús del Monte, 53 metros de frente. Total: 1,774 metros, con nave y casa de mampostería, 5 cuartos, a $4.00 metro.

PROGRESO, ANTIGUA, PERO EN muy buen estado, 5.75 por 25, sala, comedor, 3 cuartos, cocina, etc. 4,750 pesos.

ESQUINA, CONCORDIA, 2 PLANTAS bajos establecimientos y accesorias. Altos, sala, comedor, 4 cuartos, baño completo, cocina y pantry. Renta $80.00, en $8,500.

CONSULADO, CASA DE DOS PLANtas, 10 x 30, escalera de mármol. Renta un solo recibido $70.00, en $15,000.

AMISTAD, CERCA NEPTUNO, DOS plantas, 11 x 25, muy buen estado. Renta $80.00, en $10,000.

ALTURAS DEL RIO ALMENDARES, casa moderna, Avenida La Tropical, sala, recibidor, hall, 4 cuartos, baño intercalado, cuarto costura, 2 cuartos de criados, cocina y pantry, comedor, garage y traspatio: $9,000.

LA SIERRA, CALLE B., CHALET dos plantas. Bajos, portal, sala, comedor, un cuarto y servicio criados, cocina y pantry, garage. Altos: cuatro cuartos, baño completo, moderna: $4,500. Miró y Linares, Aguias 71, bajos.

Dirigido por José I. Rivero. Lea AVANCE todas las tardes.

REPUBLICA DE CUBA

SECRETARIA DE HACIENDA

Dirección General de la Lotería Nacional

La Lotería Nacional es una Dependencia de la República de Cuba. El Gobierno Cubano es una garantía de orden y seriedad. El Gobierno de Cuba cumple fielmente sus compromisos. Comprando billetes de la Lotería Nacional tiene usted la seguridad de que cobra exactamente la cuantía de los premios anunciados. Compre siempre los billetes de la Lotería Nacional. Compre billetes del

Sorteo extraordinario número 977, de la Lotería Nacional, «PRO-HOSPITAL ANTITUBERCULOSO JOAQUIN G. LEBREDO», dispuesto por Decreto-Ley No. 106 de 29 de Julio del corriente año, y que se efectuará en La Habana, el día 9 de Octubre de 1935, a la una de la tarde en el edificio que ocupa la Renta de Lotería.

Consta este sorteo de 30,000 billetes a $25 moneda de curso legal el entero, divididos en centésimos a 25 centavos cada fracción.

30,000 billetes a $25	$ 750,000
30% para beneficio del «Hospital Antituberculoso Joaquín G. Lebredo», comisión a compradores y gastos	„ 225,000
70% para repartir en premios	$ 525,000

DISTRIBUCION DE PREMIOS

1	Premio de		$200,000
1	„ „		„ 50,000
1	„ „		„ 20,000
1	„ „		„ 5,000
10	Premios de	$1,000	„ 10,000
20	„ „	„ 500	„ 10,000
30	„ „	„ 200	„ 6,000
1,909	„ „	„ 100	„190,900
2	Aproximaciones „	„1,000 al anterior y posterior al 1er premio	„ 2,000
2	Aproximaciones „	„ 500 al anterior y posterior al 2do. premio	„ 1,000
2	Aproximaciones „	„ 200 al anterior y posterior al 3er. premio	„ 400
99	Aproximaciones „	„ 100 al resto de la centena del 1er. premio	„ 9,900
99	Aproximaciones „	„ 100 al resto de la centena del 2do. premio	„ 9,900
99	Aproximaciones „	„ 100 al resto de la centena del 3er. premio	„ 9,900
2,276	Premios		$525,000

Los premios se pagarán por la lista oficial que autorizará esta Dirección General.

HABANA, AGOSTO 3 DE 1935.

Adalberto Ramírez Sala,

Director General. P. S.

PENSION COMPLETA

Hasta el 1o. de Julio desde $3.00 a $6.00 diarios
Desde Julio 1o. a 30 de Sept. desde $3.50 a $7.00 | Según Habitación

Habitación con vista exterior, desayuno, almuerzo y comida, disfrute de las aguas y los baños minerales, del Parque, de los manantiales y extensos terrenos del Balneario.

Si no puede venir a los manantiales, ellos irán a su casa pidiendo el agua a su depósito: Tacón número 4. Teléfono A-7627.

$ 0.90 el botellón de 20 litros

GRAN HOTEL DEL BALNEARIO

¿SE SIENTE UD. CANSADO?

TOMESE UNA VACACION EN EL 'GRAN HOTEL D EL BALNEARIO DE SAN MIGUEL DE LOS BAÑOS" — EL PARAISO DE CUBA —

A 800 piés sobre el nivel del mar, en el centro de un valle primoroso rodeado de bellísimas montañas, con manantiales de AGUAS recomendadas por todos los médicos más afamados y comprobadas por más de dos siglos como milagrosas para la curación de las afecciones de las vías digestivas y urinarias, para la diabetes y todos los trastornos de la nutrición.

El GRAN HOTEL DEL BALNEARIO es una magnífica construcción con 50 habitaciones confortables, restaurant de primera clase, baños minero-medicinales, paseos y arboledas, juegos de salón y al aire libre. Médico Director, Farmacia, Laboratorios Clínico e Hidrológico y todos los adelantos modernos.

DIRIJASE AL GRAN HOTEL DEL BALNEARIO. SAN MIGUEL DE LOS BAÑOS

INFORMACION EN LA HABANA POR EL I-3324.

E.C.D. 2016

Anuncios Clasificados de Ultima Hora

VENTAS

51- ESTABLECIMIENTOS

BODEGA CANTINERA: $1,400
. En Calzada. Tiene más de mercancía. Urge venta, por tener dos y no podería atender. Doy facilidades de pago. Informes: San José y Belascoaín, Café, día y noche. Angel Alvarez.

LECHERIA MODERNA: $800.00
En Calzada mejor de La Habana. Buen contrato. Poco alquiler, casa para familias. Informes: San José y Belascoaín, Café, día y noche. Angel Alvarez.

52— BOVEDAS Y PANTEONES

BOVEDA Y OSARIO, ORILLA DE calle, forrada toda de mármol, marco y contramarco moldurado y tapas de 10 centímetros: $360.00. Félix Rodríguez, Calle 12 número 229. Telf. F-6268.

BOVEDA Y OSARIO, TAPAS DE 0.06 de grueso y contramarco de mármol, en $165.00. Félix Rodríguez, 12 número 229. Telf. F-6258.

53- AUTOMOVILES-ACCESORIOS

FORD 1934 FLAMANTE, CON RA- dio y un Victoria en inmejorables condiciones del 1932 a precios de ganga. Los dos cerrados y con las gomas y pintura nueva. Garage Amistad número 15.

SE VENDE MOTOR MARINO, 12 HP. 4 cilindros, en buen estado: $45.00. La Casa González, San Rafael y Lucena, Habana.

SEDAN 7 PASAJEROS, HUDSON, Moderno, del 1932, 8 cilindros, de poco consumo. Carro espacioso, de soberbia presencia y poco uso. Luce como de paquete. Vestidura de cuero legítimo, 6 ruedas alambre, baúl, chapa actual. Oportunidad para familia numerosa: $750.00. Damos facilidades. J. Ulloa y Compañía, Prado números 3 y 5.

PACKARD 1928, LIMOUSINE, 8 CI- lindros, en soberbio estado y excelente aspecto, gomas nuevas, chapa del presente ejercicio. Un regalo: $400.00. Concedemos plazos. J. Ulloa y Compañía, Prado 5.

PACKARD TURISMO, 7 PASAJEROS 8 cilindros, con 6 ruedas. Ha trabajado muy poco y está en buen estado. Una gran oportunidad: $100.00. J. Ulloa y Compañía, Prado 5.

SE VENDE EN $250.00 STUDE- baker Sedan, en buenas condiciones. Sr. Forcade, 8 entre 13 y 15 Vedado. De 8 a. m. a 12 m.

55— CAJAS CONTADORAS

SE VENDE CAJA REGISTRADORA National, grande, de 8 gavetas. Tiene la madera quemada. Ultimo precio: $50.00. La Casa González, San Rafael y Lucena.

56— MUEBLES Y PRENDAS

MUEBLES REGALADOS. VENDE- mos, compramos y cambiamos: juegos de comedor, modernos, de 9 piezas, barnizados a muñeca: $42.00; de sala, ídem., 9 piezas, modernos: $28.00; de cuarto, de 6 piezas: $55.00; y otros: $30.00. Piezas sueltas, que no tienen precio. Suárez 45. Telf. A-7190.

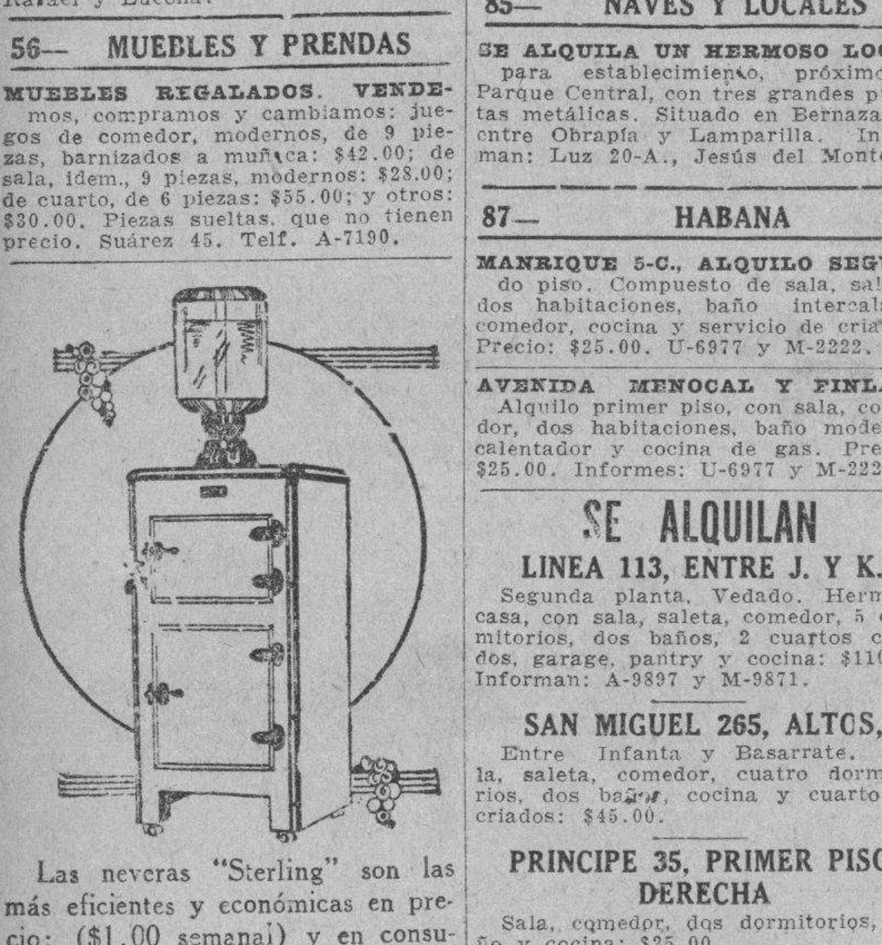

Las neveras "Sterling" son las más eficientes y económicas en precio: ($1.00 semanal) y en consumo de hielo. Aisladas con corcho. Serpentín especial patentado y esmalte de porcelana inalterable. Depósito, exhibición y venta, al contado y a plazos, en la gran "Mueblería de Ruisánchez", Angeles 13, y Estrella del 25 al 31. Teléfono: M-2024.

59— RADIOS

POR EMBARCARME, VENDO RA- dio nuevo, del último tipo, con tubos de metal, casi regalado. Véalo y convénzase, Manrique número 24, altos, de 12 en adelante.

60-INSTRUMENTOS DE MUSICA

SE VENDE UN PIANO, DE MUY PO- co uso, buena marca, para estudios mayores. Baratísimo. Campanario 184, altos.

PIANO DE LA FAMOSA MARCA Marshall and Wendell. Se vende muy barato, Monte 18, entre Aguila y Angeles.

Dinero-Hipotecas

64— OFERTAS

DINERO EN HIPOTECA. DOY 1,000 pesos, con buena garantía. Carlos Fernández, Antón Recio número 26, de 2 a 4. (No corredores).

INTERES GENERAL

A los señores MEDICOS DE LA REPUBLICA

Constituída esta Compañía por experimentados profesionales y hombres de negocios que conocen la necesidad que tienen los facultativos de que una entidad responsable haga valer sus derechos en los casos de tratamientos por accidentes del trabajo, ponemos nuestro cuerpo de letrados a su disposición.

Aceptamos su representación para el cobro de honorarios supliendo los gastos que se ocasionen y sin retribución alguna si no obtiene éxito en la reclamación.

El Ave Fénix, S. A., tiene sus oficinas en Cuba número 52, con el teléfono A-9092 y el Apartado núm. 364.

(Vea más ANUNCIOS CLASIFICADOS de ULTIMA HORA en la página 19)

INTERES GENERAL

Regalo de $50 a $100

Por pruebas de vendedores clandestinos de Medicinas sean o no robadas que no den Factura ni Timbre Nacional.

Sr. Andreu - Tel. I-3515

ALQUILERES

80— CASAS DE HUESPEDES

HOTEL "QUINTA AVENIDA", ZU- lueta 71, esquina Dragones. Alquilo departamentos y habitaciones: Matrimonios: $35.00, $40.00 y $45.00. Hombre solos: $18.00 y $20.00. Espléndida comida. Esmerado trato. Precios especiales para familias. Telf. M-2078.

84— HABITACIONES

PARA HOMBRE SOLO O MATRIMO- nio sin niños, bonita y fresca habitación, 6 pesos, casa decente particular. Jesús María 60, primer piso.

HERMOSAS Y VENTILADAS HABI- taciones elegantemente amuebladas frente al mar y al parque del Maine. Calle O No. 10, Telf. F-2268.

SE ALQUILA UNA AMPLIA HABI- tación en casa particular. También se alquila la cocina, espaciosa, en O-Reilly 116, altos de «La Gafita de Oro».

RESIDENCIA PRIVADA
Se alquilan a personas de moralidad, espléndidas habitaciones, Loma Universidad, tres comidas. Precios convencionales. Informan: U-2104, San Rafael 301.

MURALLA 55, ALTOS, ENTRE HA- bana y Compostela. Alquilo una espléndida habitación, con lavabo. Hay balcón a la calle, baño agua fría y caliente, luz y teléfono. Moralidad.

O-REILLY 85, CASA PARA FAMI- lias, media cuadra Parque Central. Se alquilan habitaciones, con comida. Precio de situación, agua caliente, luz, teléfono, confort. Estricta moralidad.

85— NAVES Y LOCALES

SE ALQUILA UN HERMOSO LOCAL para establecimiento, próximo al Parque Central, con tres grandes puertas metálicas. Situado en Bernaza 19, entre Obrapía y Lamparilla. Informan: Luz 20-A., Jesús del Monte.

87— HABANA

MANRIQUE 5-C., ALQUILO SEGUN- do piso. Compuesto de sala, saleta, dos habitaciones, baño intercalado, comedor, cocina y servicio de criados. Precio: $25.00. U-6977 y M-2222.

AVENIDA MENOCAL Y FINLAY. Alquilo primer piso, con sala, comedor, dos habitaciones, baño moderno, calentador y cocina de gas. Precio: $25.00. Informes: U-6977 y M-2222.

SE ALQUILAN
LINEA 113, ENTRE J. Y K.
Segunda planta, Vedado. Hermosa casa, con sala, saleta, comedor, 5 dormitorios, dos baños, 2 cuartos criados, garage, pantry y cocina: $110.00. Informan: A-9897 y M-9871.

SAN MIGUEL 265, ALTOS,
Entre Infanta y Basarrate. Sala, saleta, comedor, cuatro dormitorios, dos baños, cocina y cuarto de criados: $45.00.

PRINCIPE 35, PRIMER PISO, DERECHA
Sala, comedor, dos dormitorios, baño y cocina: $25.00.

PERSEVERANCIA 61, BAJOS,
Entre Concordia y Virtudes. Sala, comedor, dos cuartos, cocina y baño: $30.00.

NEPTUNO 356, SEGUNDO PISO, IZQUIERDA
Sala, comedor, tres habitaciones, cocina, baño, cuarto y servicio de criado: $30.00.

ESPADA 5, BAJOS, IZQUIERDA
Sala, comedor, dos habitaciones, baño, cocina y servicio de criado: 25 pesos.

10 DE OCTUBRE 60
Entre Alejandro Ramírez y Omoa, Jesús del Monte. Sala, comedor, tres cuartos, cocina y baño: $28.00.

MAZON 33
Segundo piso, esquina a San José. Sala, comedor, tres cuartos, cocina y buen baño: $28.00.

DEPARTAMENTO DE BIENES THE NATIONAL CITY BANK OF NEW YORK
Telfs. M-9871 y A-9897.

88 VEDADO

VEDADO: SE ALQUILA LA CASITA de Montero Sánchez número 20, jardín, portal, sala, 3 cuartos, baño completo. Informan: Telf. F-4151.

89— CERRO Y PALATINO

SE ALQUILA HERMOSA HABITA- ción balcón frente cine Encanto, Neptuno 22, altos, con toda asistencia. Teléfono, agua caliente. Casa particular de moralidad Precios económicos.

91— J. DEL MONTE Y LA VIBORA

CASA SIN ESTRENAR. PROPIA PA- ra matrimonio de gusto, tiene garage, Avenida de Acosta No. 49 entre cuarta y 5a. Víbora Informes llame al teléfono I-3833.

VIBORA. PARTE ALTA, FRESCA y ventilada casa Carmen 4 y San Lázaro, sala, saleta, cinco habitaciones, dos de servidumbre, salón de comer, baño completo, jardín y traspatio, tranvías en la esquina. Informan en la misma.

SE SOLICITAN

99- SOLICITUD DE ALQUILERES

SE DESEA ALQUILAR UNA CASA en el Vedado, cerca del Colegio La S... que se componga de sala, saleta, comedor y 4 habitaciones, baño y cuarto para criada. Informes: Telf. M-3747.

SE SOLICITAN

101— PERDIDAS

PERDIDA: UN PERRO PUENTER, mosqueado de carmelita oscuro. Se gratificará a quien lo entregue en Figueroa entre Carmen y Vista Alegre, Santos Suárez, o en Galiano número 124. Telf. M-1960.

103- CRIADAS Y CRIADOS

SOLICITO UNA BUENA CRIADA española, no muy joven, para habitaciones y cortar y coser. Tiene que traer referencias. Sueldo: 20 pesos, ropa limpia y uniformes. Calle Once número 25, esquina a 4, Vedado.

SOLICITO UNA JOVEN ESPAÑOLA, para criada de mano. Que sepa cumplir con su obligación. Reina 131, altos, derecha.

SE SOLICITA UNA MUCHACHA, para la limpieza, por horas. Industria 121.

104- COCINERAS Y COCINEROS

SE SOLICITA UNA COCINERA, QUE tenga referencias. Montoro 4, altos, entre Carlos III y Lugareño.

113- OPERARIOS Y APRENDICES

SE NECESITA OPERARIA QUE SE- pa hacer ligas de caballero, para trabajarlas en su casa. Si no es competente que no se moleste. Llame al A-3235.

114- AGENTES Y VENDEDORES

SOLICITAMOS VENDEDOR A CO- misión, con gastos. Informes: Cuba 142, de 11 a. m. a 12 m.

PLATA MENESES, FABRICA ESPA- ñola de cubiertos, orfebrería religiosa y de mesa, fundada en 1840, solicita representantes. Dirigirse: al Apartado 186, Madrid.

SE OFRECEN

118- CRIADAS Y CRIADOS

SE DESEA COLOCAR UNA SEÑORA blanca de mediana edad para criada de mano, lavar, planchar y ayudar a la cocina. Tiene referencias. Teléfono I-3314.

SE OFRECE JOVEN ESPAÑOLA PA- ra criada de mano o manejadora, sabe coser y zurcir, es seria y cumplidora. FO-2713. 118

JOVEN ESPAÑOLA DESEA COLO- carse para cuartos o comedor, está práctica y acostumbrada al servicio fino, tiene buenas referencias. Teléfono F-6107.

REFINED ENGLISH SPEAKING girl desires position as nurse governess os nurse maid good references. Telf. FO-2577.

UNA ESPAÑOLA DESEA COLOCAR- se para corta familia o para habitaciones, sabe trabajar y lleva tiempo en el país, sabe repasar. Teléfono M-4337.

SE DESEA COLOCAR UNA SE- ñora de mediana edad para limpiar y lavar y si es un matrimonio se hace carga de todos los quehaceres tiene buenas referencias. Teléfono I-3698.

DESEA COLOCARSE UNA ESPA- ñola para criada de mano o comedor, tiene referencias. M-5142.

SE DESEA COLOCAR UNA MU- chacha española no muy joven para criada de mano o manejadora, cocina si es para matrimonio solo, sabe algo de repostera. Telégono F-6051

JOVEN ESPAÑOLA DESEA COLO- carse para cuartos o comedor, tiene ref erencias, llamen al F-5930, antes de la una

SE OFRECE UNA JOVEN ESPAÑO- la, para el servicio fino de cuartos y costura. Ha estado en buenas casas y sabe trabajar. Telf. A-7130.

SE DESEA COLOCAR UNA JOVEN española, para criada de cuartos o comedor. Sabe cumplir con su obligación y tiene referencias. Aguila 231 Telfs. M-1149 y A-3090.

SE DESEA COLOCAR UN JOVEN japonés, de criado de mano. Es práctico en su trabajo y cumplidor. Tiene buenas referencias. Llame: Jacobo. Telf. A-9814.

SE SOLICITA UNA JOVEN BLAN- ca ,para cuidar niño y ayudar en limpieza de matrimonio solo. Sueldo: $8.00. Línea y D., Villa Campa.

SE DESEA COLOCAR UNA JOVEN española, para criada de mano, cuartos o manejadora. Tiene buenas referencias. Telf. F-2056.

SE DESEA COLOCAR UNA JOVEN española, para criada de mano o cuartos. Sabe lavar y planchar. Es formal y trabajadora. Tiene referencias. Telf. U-5470.

119- COCINERAS Y COCINEROS

SE OFRECE COCINERA ESPAÑOLA de mediana edad, tiene recomendaciones, trabajó muchos años en Europa, cocina criolla, española y americana. No le importa salir fuera. Informan: F-6303.

PARA CRIADA DE MANOS O CO- cinar se ofrece joven blanca, limpia y trabajadora, 13 No. 545, entre 18 y 20, frente al edificio «Govea», Vedado, habitación No. 7, pregunten por Concha.

SE DESEA COLOCAR UNA JOVEN española para cocinar y ayudar a la limpieza, tiene referencias, teléfono F-2545 jardín, La Areca, línea y 10.

M-5322 SE OFRECEN 2 MUCHA- chas españolas para cocinar y limpiar si es corta familia. Informan: teléfono M-5322 y Angeles 78 entre Corrales y Gloria.

DESEA COLOCARSE BUENA CO- cinera española, conoce perfectamente su obligación, sabe de repostería. Tiene referencias. Otra, para criada de mano o cuartos También referencias. Teléfono U-7030.

SE DESEA COLOCAR UNA BUENA cocinera, española. Tiene buenas referencias. Telf. F-1197.

SE DESEA COLOCAR UNA COCINE- ra española, práctica. Tiene referencias. Informan: Salud 153, esquina a Marqués González.

SE DESEA COLOCAR UNA JOVEN peninsular, para cocinar o para los quehaceres de un matrimonio. Es formal y desea casa de moralidad. No se coloca menos de 15 pesos. Telf. U-6740.

SE DESEA COLOCAR UNA BUENA cocinera. Hace toda clase de dulces y alguna otra clase de repostería. Tiene buenas referencias. Teléfono: M-4797.

SE DESEA COLOCAR UNA PENIN- sular, para cocinar y limpiar, para corta familia. Tiene referencias. Calle Amistad 120. Telf. A-0515.

PROFESIONALES

1— ABOGADOS Y NOTARIOS

Dr. Angel Fernández
DIVORCIOS
Muy rápidos, de 5 a 30 días. Plazos cómodos en toda la República, a cubanos y extranjeros. Matrimonio notarial, en su domicilio. Obrapía 17, de 9 a 12 y de 2 a 7 p. m. Telf. A-3060.

PROFESIONALES

2— DRES. EN MEDICINA.

CONSULTESE GRATIS NO DESES- pere aunque su enfermedad la crea incurable, impotencia, afecciones nerviosas, pulmones, estómagos e intestinos. Doctor Fernández O-Reilly 39

EL DR. PEDRO MONTALVO
MEDICO.
Ha trasladado su consulta a la calle 18 No. 4, bajos, entre Calzada y Línea, Vedado, de 3 a 5 F-5040 y F-4405

ASMA, ANEMIA, ECZEMA
Cura completa, garantizada. Dr. Ludwig Bernau. Escriba pidiendo informes incluyendo sellos, a D. L. B., Clasificados DIARIO DE LA MARINA.

DR. J. LYON
DE LA FACULTAD DE PARIS
Especialista en la curación radical de las Hemorroides, sin dolor, ni operación. Consultas diarias, de 1 a 3, Genios número 15, altos.

IMPOTENCIA, FLUJOS, DEBILIDAD SEXUAL
Consulta por correspondencia. Reserva absoluta. Si desea curar prontamente, envíeme sus síntomas, detalladamente y $1.00 en giro postal y a vuelta de Correo, recibirá toda la atención científica necesaria. Exito garantizado. Dr. Félix Rodríguez García, Médico Psicoanalista, San Rafael 143 y medio. U-4484.

DR EDELMIRO PITA IZQUIERDO
MEDICO DE NIÑOS. DIETETICA.
Dispepsias. Infecciones, raquitismo, anemias, estado bronco-pulmonares. Contando con instruimental especial. Consultas y reconocimientos, de 9 a 11 a. m., San Lázaro 45, cerca de Prado. Telf. A-9292.

GABINETE UROLOGICO ALEMAN
VIAS URINARIAS
Consultas gratis, de 7 a. m. a 7 p.m. y 8 a 9, Jesús del Monte 135, bajos, frente Quinta Dependientes, Gonorrea en pocos días. Garantía absoluta. Cura radical: Impotencia, Piel y Sífilis. 2

DR. JOAQUIN MONTES
Especialista en Estómago e Intestinos, en adultos y niños.
Niños de 1 a 3 y adultos de 3 a 6 p. m. Horas especiales, previo aviso, San Lázaro 218 Teléfono A-7057.

DR. OCTAVIO RIVERO
Asma, Tuberculosis y enfermedades pulmonares. Exasistente del Servicio del Profesor Saye, (Barcelona); Jefe Clínico del Disppensario Antituberculoso Municipal. Consultas diarias, Campanario 43. Consultas, de 5 a 7. Telf. A-5848.

DR. J. R. ALVAREZ
JOVELLAR ESQ. A N.
Teléfonos U-5400 y FO-1361
Tratamiento de la Hernia, sin recurrir a operación ni al uso permanente del braguero. Desprovisto de peligro, dolor y complicaciones de todo género. El paciente puede continuar sus ocupaciones habituales. Consultas: turno fijo.

DR. ANTONIO PITA
ENFERMEDADES NERVIOSAS Y ENDOCRINAS
Medicina General. Contando con un bien montado Instituto de Fisioterapia. Tratamiento efectivo de la neurastenia, impotencia, enfermedades crónicas y glandulares, etc Nuevo método de estimulación vago-simpática. No visita ni da consultas por correo. Consulta previamente concedida: $10.00 Consultas, de 2 a 4 p. m., $2.00. **San Lázaro 45, entre Prado e Industria. Teléfono A-9292.**

DR. JOSE M. GATELL
CIRUJANO DENTISTA
Precios: una extracción, sin dolor: $1.00. Limpieza: $1.00. Empastes, desde $1.00. Corona, oro 22 kilates: $4.00. Dentaduras: $10.00. Demás trabajos, a precios económicos. Facilidades de pago. Consultas: de 8 a 8, Habana 98, entre Obispo y Obrapía. Telf. A-8335.

DR. FRANCISCO J. DE VELASCO
Corazón, Pulmones, Estómago, Intestinos.

DR. RUBEN DE VELASCO.
Corazón, Pulmones. Enfermedades de los niños. Consultas, de 1 a 3, días laborables. Horas especiales, previo aviso. Salud 34. M-6068.

INSTITUTO "HIGIA"
Zanja 2, altos, entre Galiano y Rayo. Teléfono M-6605. Consultas grátis de 8 a.m. a 8 p.m. Enfermedades Venéreas. Garantizamos la curación de la gonorrea en pocos días. Sífilis e impotencia. Electricidad médica. Inyecciones intravenosas, neosalvasán, etc. Precios módicos. Reserva absoluta. 2

DR. MANUEL BETANCOURT
Vías urinarias, venéreo. Asistente 4 años de los Profesores Marion Heitz, Boyer, de París. Consultas de 3 a 5, San Lázaro 173, primer piso. Telf. M-6347.

3— OCULISTAS

DR. JOSE ALFONSO
Ex-especialista del Centro Asturiano Exclusivamente enfermedades de los ojos, garganta, nariz y oídos. Consultas: $3.00 de 2 a 4. Turnos fijos: $5.00. Máximo Gómez, (Monte 386) Teléfono M-2330

DR JORGE L. DEHOGUES
OCULISTA
Elección en lentes Consultas de 11 a 1 y de 4 a 6 Aguila 94. Teléfono M-1032

4— DENTISTAS

Dr. Armando Crucet
CIRUJANO DENTAL Y ORAL
De la Facultad de Pensylvania, delGaretson Hospital of Oral Surgery y ex-Profesor de la Moffitt Dental Porcelain School de Philadelphia. — TRATAMIENTO DE LA PIORREA ALVEOLAR y de las sinucitis crónicas del maxilar. Obturaciones y dentaduras de porcelana. Anestesia por el gas. Paseo número 17, entre Calzada y Línea. Vedado. Teléfono F-5153.

CLINICA

INSTITUTO DEL VIEJO
NEPTUNO 120, CASI ESQUINA A PERSEVERANCIA
Telf. A-9225
Cuerpo médico especializado en tratar enfermos de más de 40 años. Servicios esmerados de consulta, curaciones, DOMICILIARIO, electricidad médica, Laboratorio, Farmacia, de ojos, ortopedia, quiropedista, dentales, óptica y de clínica para casos quirúrgicos.
En el INSTITUTO DEL VIEJO se han tratado con éxito más de DOS MIL asociados.
Seriedad y solvencia. CUOTA MENSUAL: $1.50 Servicio permanente.
A toda persona de más de 40 años que desee asociarse y presente este anuncio en la Oficina, se le obsequiará con el primer recibo.

Lea AVANCE todas las tardes. Dirigido por José I. Rivero.

PROFESIONALES

5— COMADRONAS

CONSUELO RUDA, COMADRONA
Ex-interna de la Casa de Salud «Balear». Inyecciones intravenosas a domicilio. Consultas gratis de 8 a.m. a 6 p.m. Belascoaín número 74, altos, esquina a Jesús Peregrino Teléfono U-5824.

COMPRAS

9— CASAS

COMPRO Y VENDO CASAS EN LA Habana y Víbora, también me hago cargo de cobros de todas clases, dando la fianza necesaria. Informes: el encargado de Angeles 48.

COMPRO CASA, EN LA HABANA O Vedado, cuyo valor sea no más de 10,000. Debe ser moderna y en buen punto. Firmo en seguida. Manrique 43, altos. A-9173.

COMPRO, DIRECTAMENTE, UNA O dos casitas, al contado, de 2 a 3 mil pesos. Rodríguez, Luis Estévez 25, J. del Monte.

¿VA USTED A CONSTRUIR? VEA- me, sin pérdida de tiempo. Podré complacer su gusto, por un precio al alcance de su fortuna. Admito solares en parte de pago. Carlos Manuel Japón, Animas número 1, Departamento número 118. Telf. A-9541.

10— SOLARES

NECESITO TERRENO AMPLIO 5 mil metros en adelante con casa o nave apropiada para industria, llamar de 6 a 8 de la noche al teléfono U-7868.

COMPRO SOLAR, VEDADO, LINEA a 23, 8 a N. No más de 5,000 pesos. Pago al contado. Informes: Telf. F-4309.

11— FINCAS RUSTICAS

COMPRO O ARRIENDO FINCA CON salinas. Escriba a J. López, edificio Bank or Nova Scotia 460. No corredores.

13— BOVEDAS Y PANTEONES

COMPRO EN EL CEMENTERIO DE Colón, cerca de la entrada a orilla de calle, pero no pegado a las tapias, panteón de dos bóvedas con osario, o terreno para fabricarlo. Precio moderado Llamar de 1 a 3 al M-8612.

COMPRO BOVEDAS Y PANTEON antiguas y modernas pago los mejores precios directamente. También dinero hipotecas. J. Llanes, Sitios 42, esquina San Nicolás, M-2632.

14- AUTOMOVILES-ACCESORIOS

COMPRO MAQUINA 6-8, PARA FA- bricar Bastos, que esté en buenas condiciones. «La Casa Life», Teniente Rey y Habana.

17— MUEBLES Y PRENDAS

M-7084: COMPRO MUEBLES, MA- quinas de coser, escribir, buró, espejos, pianos, lámparas, objetos arte, antigüedades, plata, efectos clinicoh, libros. Pago bien. Negocio rápido. Teléfono M-7084.

A-4198: COMPRO MUEBLES, MA- quinas coser y escribir, neveras, burós, baúles, maletas, antigüedades, plata, porcelana. A-4198.

U-1505: COMPRAMOS MUEBLES en general. Liquidamos casas completas, pianos, pianolas, burós, archivos, máquinas coser, objetos de arte, plata, bronces, porcelanas, etc. Vajillas y juegos de cubiertos. Negocio rápido.

COMPRO: MUEBLES, MAQUINAS DE coser, escribir, objetos de Arte, radios, etc. Toda clase de objetos de uso. Pago más. Avise: Telf. X-1012, J. del Monte 142.

LA CASA FERRO
¿Desea usted vender sus muebles modernos, radios, Frigidaires, máquinas de coser, de escribir, etc. **Llame al teléfono: M-1296** y se lo pagarán mejor que nadie.

U-4800: EL RAS
Compramos, vendemos: objetos plata, oro, marfil, bronces, porcelanas, jarrones, vajillas, cubiertos, juegos de café, te, lámparas, candelabros, columnas, muebles de todas clases, alfombras, tapices, cuadros, máquinas escribir y coser, archivos, equipajes. U-4800. Zanja y Lealtad.

A7795 COMPRO MUEBLES PAGO MAS QUE NADIE.- MONTE 85 CAMBIAMOS Y VENDEMOS

M-2655 Compro
MUEBLES DE TODAS CLASES.

COMPRA Y VENTA DE MUEBLES y ropa de todas clases. Salud No. 2 B, teléfono M-1755.

COMPRO Y VENDO
Muebles modernos, máquinas coser y escribir, objetos de arte. También damos dinero sobre joyas y ropa de caballeros. «La Perla», **Animas No. 84, casi esquina a Galiano. Teléfono A-8222.**

COMPRO MUEBLES
Vendo y cambio.
«LA CASA GRIS»
Juegos completos, neveras, burós, cajas, piezas sueltas de todas clases. Vendemos barato y cambiamos. Angeles 5. M-2914.

U-2530: COMPRO
Toda clase de objetos: plata, porcelana, jarrones, columnas, lámparas, pianos, libros, máquinas de coser y escribir. Compro todo de valor. Pago más que nadie. Negocio rápido. Liquido casas completas.

ORO Y PLATA
Compramos prendas, monedas de oro, cul[t]anas, americanas y otras naciones. Juegos u objetos de plata, de cualquier clase, sanos o rotos.

CARBALLAL Y HERMANOS
San Rafael 178, entre Gervasio y Belascoaín U-5744 Pagamos más que nadie y vamos a domicilio

U-5154: COMPRAMOS MUEBLES
MAQUINAS DE ESCRIBIR Y COSER, USADAS
Recibimos muebles en fondo de su compra, pagándolos a buen precio. **Díaz y Chao, Neptuno números 197 y 200, entre Belascoaín y Lucena:**

A-4193: COMPRO MUEBLES, MA- quinas coser y escribir, neveras, burós, lámparas, pianos, espejos, libros, baúles, maletas, antigüedades, plata, porcelana. A-4198.

ACADEMIAS, COLEGIOS O PERSO- na a quien interese. Deseamos adquirir cien pupitres de uso en buen estado de conservación. Informes al teléfono M-5926.

COMPRAS

17— MUEBLES Y PRENDAS

COMPRO: M-9136
Máquinas de coser, escribir, baúles, maletas, contadoras, vidrieras, archivos metálicos, muebles de Oficina, radios, pianos, neveras, enseres de Cafés y Fondas, muebles modernos. Avise a esta casa. Salud 11. Telf. M-9136.

U-5846: COMPRO MUEBLES FINOS y corrientes, objetos de Arte, porcelanas, plata. Liquido casas completas de oficinas todo, máquinas de coser y escribir, libros, pianos, pianolas, baúles. Compramos todo. U-5846

U-1505: COMPRAMOS MUEBLES EN general. Liquidamos casas completas, pianos, pianolas, burós, archivos, máquinas coser, objetos de Arte, plata, bronces, porcelanas, etc. Vajillas y juegos de cubiertos. Negocio rápido.

ORO, PLATA Y PLATINO
Compramos joyas, objetos o monedas rotas. Facilitamos dinero sobre joyas.
BAHAMONDE Y COMPAÑIA
Amistad 94, casi esq. a San José.

COMPRO MUEBLES: A-6628
Muebles modernos, casa, oficina, lámparas finas, objetos de Arte, etc. Pagamos bien. Atención rápida, «La Regencia», Suárez números 8 y 10.

23— OBJETOS VARIOS

SE DESEA COMPRAR UNA NAVE de hierro, que tenga unos 10 metros de ancho, por unos 20 a 25 de largo y que esté en buen estado de conservación. Carbonell: F-2049, Paseo 220, Vedado.

CAPAS DE AGUA BARRAGAN, TI- po policía y otros tipos a remate. Aguila No. 6, altos, a cualquier hora.

MOSAICOS SE COMPRAN 1700 EN buen estado. Informes: Remedios 52 esquina Benavides, Jesús del Monte

COMPRA Y VENTA DE BATERIAS y utensilios de cocina, muebles. Salud 2B, teléfono M-1755.

Arrendamientos

50— FINCAS RUSTICAS

SE ARRIENDA UNA FINCA DE trece caballerías en la provincia de la Habana, cerca de ingenio, cercada de piedr, con casas, establo y buen pozo, pasto guinea abundante, propia para vaquería, ceba de ganado y caña, informes en Paseo 194 entre 19 y 21, Vedado o por teléfono F-3876.

FINCA RUSTICA CON REGADIO. Se arrienda una de 5 caballerías a media hora de esta Capital y se traspasa la propiedad de su existencia sin entrega inmediata de dinero, basta una buena garantía. Informan: Acosta y Picota, Bodega de Menéndez.

REPARACIONES

42— MUEBLES Y PRENDAS

DAZO, DE LA «CASA MIMBRE», RE paración de muebles de mimbre, esmaltes, dorados Pátina, cojines, sillas de café aire libre, asientos de ómnibus, San Rafael 80½, A-9748.

CASA «CORO» REPARAMOS MUE- bles. Trabajos de gusto, combinaciones de maderas, chapas y tapicerías Barnizo toda clase muebles. Especialidades en colores. Limpieza de muebles a domicilio. Garantía. Precios módicos, Estrella 27, entre Angeles y Aguila. M-2127.

REPARAMOS SUS MUEBLES, POR poco dinero, dejándolos nuevos. Casa Pardo: U-5761. Los modernizamos, barnizamos a muñeca, esmaltamos «Duco», pinturas mimbres, a vapor, tapicería en general. Azogamos espejos. Trabajos garantizados, San Rafael núm. 130.

GRAN TALLER DE TAPICERIA
¿Quiere usted hacerse, con poco dinero, de un juego estilo Inglés? Pase por el Taller de Tapicería de Martínez, Rayo 43. Me hago cargo de tapizar, dorar, barnizar y reformar toda clase de muebles. Trabajos garantizados. Precios económicos, Rayo 43. M-7812.

44— RADIOS

J. BELLO, REPARACIONES DE RA- dios de todas marcas. Reconstrucción de piezas para los mismos. Seriedad y garantía y precios módicos Galiano 114, teléfono A-8013.

VENTAS

48- CASAS

VENDO EN CALLE CENTRICA DEL Cerro, cerca de la Calzada, una casita moderna de mampostería y cielo raso, en 900 pesos, y otra en la calle de Marqués González, punto bueno, en 2700 pesos. Informan en Cárdenas y Monte, Vidriera de 9 a 11 y de 2 a 4.

VENDO CASA, VIBORA, MODERNA una cuadra tranvía, portal, sala, comedor, tres cuartos, capilla, doble servicio, a la brisa, $28.00. Vives 123, de 12 a 4 p.m.

SE VENDE LUJOSA Y MODERNA residencia en lo mejor del Reparto «La Sierra», calle 6 entre 3a y 5a, a media cuadra de los tranvías y ómnibus por la puerta. Consta de jardín, portal, sala, espacioso hall, 4 hermosas habitaciones, lujoso baño, comedor, pantry, cocina, patio, garage, cuarto de chofer y de criada, servicios y lavandería. Todo lujosamente decorada. Informes: I-6186.

VEDADO: VENDO UNA ESPLEN dida residencia, toda de cantería, 2,300 metros de terreno, a la brisa. Magnífica para Colegio, Clínica o Institución. Precio equitativo. Más informes: Guillermo Delmonte, Habana 84. A-2474.

VEDADO: VENDO CASA MODERNA, una planta, compuesta de jardín, portal, sala, comedor, hall, 6 cuartos, dos baños completos, cocina, pantry, garage para dos autos y traspatio con frutales. Precio: $13,500. Dueño: Telfs. FO-2188 y M-8182.

BUENA INVERSION, PARA RENTA: Veendo casa de esquina, 2 plantas, calle Virtudes, próxima a Galiano. Precio: $12,000. Da buena renta, Quintana, Chacón 23. M-8182 y FO-2188.

SE VENDE UNA CASA EN EL Vedado, esquina de fraile, cerca del tranvía, propia para residencia, club, colegio o clínica, informes teléfono F-3876.

MUY BARATO. VENDO URGENTE- mente bonita casa mampostería. Portal dos cuartos, cocina, servicio. Mucho terreno de esquina cerca Belén. Tranvas. Paradero Rabel preguntar A-7268.

REPARTO ALMENDARES: APRO- veche la oportunidad de hacerse de una casa moderna, sumamente barata en lo mejor de este reparto; otra en la Sierra en $3.000 con facilidades; varias más, frente línea scloar con tres cuartos mampostería, mucho terreno, $1600. Solares: Nicanor del Campo, entre Calzada y Línea, brisa, $2.00 vara. Almendares, una cuadra línea, $1.75 vara, esquina a $2.00. Informes: Consulado y 12, el Rívoli, FO-2700. Valcárcel.

AMPLIACION DE ALMENDARES: próxima al tranvía. Vendo casa, una planta, moderna. Compuesta de jardín, portal, sala, hall, 4 cuartos, 2 baños, garage y traspatio. Precio: $3,800. Quintana, Chacón 23. M-8182.

VENTAS

48— CASAS.

OPORTUNIDAD: CASA EN $6,000, que vale $10,000, situada en Reparto Almendares, próxima al Cducero de La Playa, jardín, portal, porch, vestíbulo, sala con columnas, galería de persianas, 4 cuartos, gran baño, comedor, cocina, pantry, despensa, garage, patio y traspatio. Si la ve la compra. Sr. Villoría, Chacón 23. Telf. M-8182.

JOSE CAMPANERIA

COMPRA Y VENTA DE CHALETS, casas, solares y fincas rústicas. Dinero para hipotecas. Compro créditos hipotecarios, moratoriados. Campanería, Aguiar 68. M-7785.

ESQUINA, ANIMAS CERCA GALIA- no, comercio, tres plantas, moderna: $18,000; Escobar, cuatro plantas, 8 casas, moderna: $25,000. Campanería, Aguiar 68. M-7785.

NEPTUNO, CERCA PRADO, 3 PLAN- tas, comercio: $30,000; otra, 2 y media plantas, moderna: $13,500; otra, una planta, comercio, 140 metros: $7,000. Campanería, Aguiar 68. Telf. M-7785.

HABANA, MANRIQUE, TRES PLAN- tas, moderna, $15,000; Gervasio, tres plantas, moderna: $13,500; Escobar, dos plantas, lujosa: $16,000; Crespo, dos plantas: $4,500; Aramburo, una planta: $3,500. Campanería, Aguiar 68. M-7785.

VEDADO, CALLE 6, CERCA 23, MO- derna, 4 cuartos, una planta: $8,500; calle 25, una planta: $5,500; calle 27, moderna, 683 metros: $13,000, calle F., 12 por 30 metros, antigua, a $17.00 calle J., cerca 23, una planta: $7,500. Campanería, Aguiar 68.

ALMENDARES, CALLE 7, CERCA 14, moderna, jardín, portal, sala, dos cuartos, baño, comedor: $2,000; calle B., frente tranvía, lujoso, portal, sala, hall, 3 cuartos, comedor, garage: $5,000 Campanería, Aguiar 68. M-7785.

GANGAS: CALZADA DE PALATINO, cerca Calzada del Cerro, portal, sala, comedor, tres cuartos, patio: $1,600 Figueroa, cerca Lacret, moderna, sala, saleta, tres cuartos, comedor, 300 metros: $3,000. Campanería, Aguiar 68. M-7785.

GANGA: CASA 2 PLANTAS INDE- pendientes, moderna, portal, sala, 3 cuartos, baño, comedor, calle Durege, cerca tranvía. Renta: $40.00. Precio: $5,000. Campanería, Aguiar 68. Telf. M-7785.

GANGA: GRAN RESIDENCIA. LO mejor de Almendares, mucho confort, corta familia. Fácil pago. Véala a todas horas, Quinta Avenida y 8, Ampliación de Almendares, doble comunicación. Nueva, sin estrenar. Alvarez. FO-2754.

VEDADO. SE VENDE EN LA CALLE 17 esquina de fraile, gran residencia. Informan Línea 126, bajos de 2 a 4.

VEDADO: VENDO CASA MODERNA, una planta, compuesta de jardín, portal, sala, comedor, hall, 6 cuartos, dos baños completos, cocina, pantry, garage para dos autos y traspatio con frutales. Precio: $13,500. Dueño: Telfs. FO-2188 y M-2182.

VENDO UN SOLAR CON 4 APAR- tamentos de madera, que mide 13 por 47 en Almendares, próximo al carro de Marianao. Precio: 600 pesos. Teléfono FO-2247, su dueña Panchita.

VEDADO: CALLE J., VENDO ES- pléndida casa en Loma, 5 cuartos, 2 baños, garage dos máquinas, dando facilidades de pago. Guillermo Delmonte, Habana 84. A-2474.

VENDO CASA UNA PLANTA, AL- turas Almendares, jardín, portal, sala, hall, gabinete, seis cuartos, dos baños lujo, comedor, pantry, cocina, cuartos criados, garage. Informan. F-6354.

ENAMORADOS, SANTOS SUAREZ, moderna, monolítica, sala, recibidor, 2 cuartos, comedor fondo, decorada, una cuadra tranvías: $2,650; Lucó, moderna, 2 cuartos: $2,100. López y Cabrera, Obrapía 36, altos. A-3318.

SAN INDALECIO, GUAGUA PUERTA 3 cuartos, garage: $1,800; Novena, Víbora, madera, 3 cuartos: $650.00, (regalo); Marqués González, 3 cuartos: $2,600; Llinás, 2 cuartos: $2,600. López y Cabrera, Obrapía 36, altos. M-7430.

VENDO DOS CASAS JUNTAS PRO- ximo San Rafael con sala, recibidor, 3 cuartos, a $2 500 cada una. Calle Sol 3 plantas, renta $60, en $5.700. Trocadero 35 de 1 a 3. Zamalloa.

VEDADO: EN 10,500 PESOS, VENDO hermosa casa, en la calle Quince, acera sombra, dos plantas, techos monolíticos y dando facilidades en el pago. Informes: Guillermo Delmonte, Habana 84. A-2474.

A LOS SEÑORES MILITARES DEL Ejército: Muy cerca de la Ciudad Militar, vendo espléndida casa. Construcción moderna y garage, dando toda clase de facilidadts de pago. Informes: Guillermo Delmonte, Habana 84. A-2474.

SE VENDE UNA GRAN CASA DE Huéspedes, con 60 habitaciones, con baño. Situada en un punto muy céntrico. Informan en Lonja del Comercio, tercer piso, Departamento A., de 3 a 5.

VENDO CASA REPARTO ALMEN- dares 16, casi esquina a F, jardín, portal, sala, hall, dos cuartos, buen baño intercalado, patio, cuarto criados, todo amplio. informes en la misma de 2 a 6.

VENDO CUATRO CASAS MODER- nas, completas. Rentan $160.00, en $15,000. Una esquina, renta $88.00, en $10,000. Y 25 accesorias, rentan $172.00, en $15,000. Tengo en propiedades los mejores negocios. Informes: Industria 160, García.

$3.500.00 CASA HABANA 2 PLAN- tas: cada planta con sala, comedor, tres cuartos, baño completo, escalera de mármol independiente, decorada, monolítica, construcción de hierro y concreto. Renta: $36. Si no compra esto, usted no compra nada. Polo Jesús del Monte 111 A.

LAS GANGAS HABLAN. VENDO $6.000.00 dos magníficas casas en la Víbora Costaron $20,000-00. Adjudicadas por $10.000-00 de Hipoteca Polo, Jesús del Monte 11 A.

ALTURAS DE ALMENDARES, AVE- nida Central: $8,000 (brisa), jardín, portal, sala, recibidor, hall, 4 cuartos, baño intercalado, closet, garage, cuarto chofer y lavaderos. Martínez y Prieto, O-Reilly 23. A-6951 e I-3456.

VENDO $2.00, CASA DOS PLANTAS acabada de decorar, sala, comedor, y dos cuartos. Véala hoy mismo. Lealtad No. 178.

VENDO $2,400 CASA MODERNA, SA- la, saleta, tres habitaciones, baño, cocina, patio. Superficie: 7 x 21. Renta: $20.00. Calle Castillo entre Estévez y Santa Rosa. Alberto Cuervo, Metropolitana 342. M-2808.

REPARTO «LA SIERRA» SE VEN- de por la tercera parte de su costo un precioso chalet de dos plantas, construído a todo lujo y confort, para persona de gusto. Trato directo. Informan: La Metropolitana 215 Teléfono FO-1863.

GANGA, EN LO MEJOR DE AL- mendares, lindo y bien construído palacete, nuevo, sin estrenar. Fácil pago. Véalo, a todas horas: Quinta Avenida y 8, Ampliación de Almendares. FO-2754, Alvarez.

GANGA GRAN CHALET CERCA HO- tel Almendares, mucho terreno, bajos jardín, portal, sala, 2 recibidores, comedor, cocina, pantry, servicios de criados y garage, altos, 4 grandes habitaciones, 2 baños completos, 2 terrazas, $5.000. Contado $3 000. FO-2770.

VENTAS

48— CASAS

VENDO CASA, POR MIL PESOS, A una cuadra Calzada de Luyanó. Tiene sala, saleta, tres cuartos, cocina y baño, con traspatio al fondo, de 20 metros de largo, de mampostería y piso de mosaico. Vendo solar, de 10 por 40 metros, en 400 pesos. Informes J. Llanes, Sitios 42. Teléfono: M-2632.

SE VENDE UNA PRECIOSA Y CO- moda casa de dos plantas, situada en el centro del Paseo de Martí. Renta 140 pesos mensuales. Para más informes: Mr. González, Zanja núm. 143.

SE VENDE SIN INTERVENCION de corredor una casa de vecindad Calle de Zequeira 95 a tres cuadras de la Calzada del Cerro, tanto esta calle como la de Sarabia y Cruz del Padre, que afluyen de ella a dicha Calzada, están pavimentadas y con aceras nuevas. Informes M. Lafuente, San Andrés No 3, Marianao de 5 a 7, días laborables.

VENDO UNA CASA MODERNA, con 246 metros de fabricacin, si está dispuesto a hacer negocio véala todos los días de 3 a 6 p.m. Calle 6 número 183, entre 21 y 23, casi esquina a 23.

49— SOLARES

VEDADO: UNICA PRCELA, PUNTO alto, calle Once, ideal medida, 14 por 23.50: $10.00 metro; otro, calle Dolores, Víbora, 12 por 47, noventa centavos vara; una manzanita, 4,400 varas, Reparto Lawton, 50 centavos vara. Marrero, Aguiar 25. M-7774.

REPARTO LA SIERRA, SE VENDE por la tercera parte de su costo, precioso chalet 2 plantas construido a todo lujo y confort para personas de gusto, es una joya. Otro jardín, sala, comedor, baño, 6 dormitorios, garage y servicios de criados, lo remato $5.500 contado $1.200 resto 6 años. Para verlos y trato calle 9 y 12 Reparto Almendares, Marianao a todas horas. Oficina señor Alpendre.

VENDO FINCA DE 4 Y MEDIA CA- ballerías , frente Carretera Central, próxima a La Habana, buena tierra: Precio: $8,500. Otra, de 11 caballerías, en $14,000. Quintana, Chacón 23, M-8182.

GANGA. SE VENDE ESPLENDIDO terreno en la Víbora, informan teléfono I-3197.

VENDO UNA PROPIEDAD, DE ES- quina, en 15,000 y media manzana de casas, en 20,000 pesos y 900 metros en Monte y San Joaquín, media manzana cuadrada, en 15 miil pesos. Informes: Industria 160, García.

VENDO O CAMBIO, MODERNO CHA- let cercea dos mil varas, punto alto, Marianao, portal, sala, saleta, cuatro habitaciones, baño garage, jardín, traspatio. Marrero, Aguiar 25. Notaría, M-7774.

VENDO RASTRO
Mejor de la Habana, con taller piezas, para toda clases de maquinarias, con valor de $5.000 en mercancías, para todos los tipos. Lo regalo. Reina 3, Pérez.

$68. SE VENDE PIANO, LA GRAN marca John L. Stowers, está nuevo, lindo sonido, tres pedades, banqueta modelo elegante, sólo particulares. San Anastasio No. 1, esquina Pocito, Víbora.

VEDADO: VENDO ESQUINA DE fraile, yermo, 24 por 36 metros, Loma, a $13.00. En la Loma, Calle 19, parcela de 20 por 50, rodeada de espléndidas casas. Barata, en ganga. Guillermo Delmonte, Habana 84. Telf. A-2474.

POR EMBARCAR VENDO EN LO mejor del Vedado, magnífico solar llano, quince metros frente, poco fondo y a la brisa. Una ganga. Informa Bufete Dr. Echeverría, Habana 57, bajos, esquina Progreso.

EN REGLA VENDO 6.000 METROS terreno, 6 accesorias madera y tejas, cerca de los almacenes esquina calzada. Informes: Aguila 36, altos.

SE VENDE MAGNIFICA PARCELA de centro con una medida aproximada de 500 metros en la calle G o Avenida de los Presidentes, entre 25 y 27, informa J. Posse, A-5669 Salud No. 55.

VENDO, EN PUENTES GRANDES, 2 solares y otros lindando con el río. Todos con frente a la Calzada. Informan: 12 número 211, entre 21 y 23, Vedado.

VEDADO: DESDE TRES PESOS; Almendares, noventa centavos; Santos Suárez, 2 pesos; frente Quinta Canaria, 14,000 varas, a medio peso. Zanja 119, García: U-1363.

REPARTO KOHLY: VENDO SOLA- res Ave. Central. Acera sombra, 25 por ciento contado resto hipoteca por 5 años. Manzana Gómez 264 de 5 a 6.

LA SIERRA, CALLE 1a. ENTRE 6 y 8, vendo 2 solares 24 por 47 varas, $2.50 vara, Almendares esquina de 1.058 varas, $1.80. Fernández, Monte 13

SE VENDE TERRENO ESQUINA Y casas Luis Estévez y Mayía Rodríguez, mejor reparto, alcantarillado, sin mosquitos, agua siempre saludable, están fabricando Juan Delgado.

SE VENDE UN SOLAR, QUE MI- de 14.05 metros de frente, por 29.66 metros de fondo, situado en Manrique y San José, dejando la mitad en hipoteca al 4 por ciento anual. Para informes: Cape, Finlay 143.

50— FINCAS RUSTICAS

VENDO LINDA FINQUITA CASI media caballería, mucha arboleda, tocasas vivienda, tabaco y bodega, San mo en parte casa playa Baracoa, San Lázaro 28 entre Prado y Cárcel.

VENDO FINCA 1 CABALLERIA, en $2.500, Carretera Central; otra 7 caballerías, en $7.500. Informa Virginio Santre, Samá 1, Marianao.

VENDO FINCA CABALLERIA Y cuarto frente Carretera Central a Matanzas, con espléndida casa vivienda, garage, luz eléctrica, dos pozos, regadío, 800 árboles frutales. Informan F-6354.

FINCA DE 17 CABALLERIAS, CON 2 kilómetros, frente a la Carretera Central, batey con chalet, con todas comodidades. Tierras mulatas, magníficas para vegetales, naranjos, frutales, etc. Buenos pozos, monte criollo, palmares. Otra, de 10 caballerías, bnenas aguadas y casas, en producción. Otra, de 5 caballerías, con frente a río muy caudaloso, batey casas, siembras de arroz, maíz y viandas. Se venden, juntas o separadas, dejando parte en hipotecas, al 4 por ciento. Sólo informamos, personalmente. Miró y Linares, Aguiar 71, bajos. Telf. A-8577.

VENDO CUATRO CABALLERIAS, terreno llano, colorado, casa confortable, arboleda, frutales, palma, res, platanales, regadío, cercada, 8,000 pesos, facilidades, acepto cambio casa Habana. Juan Miguel Fernández. Vereda Nueva.

SE VENDE CONTRATO POR SEIS años, la finca de una y cuarto caballería, con frutos menores, muchos frutales, yerba del paral; buena casa vivienda y otras; a media hora de la Habana. Informan: Corral Falso No. 221, Ruta No. 3. Precio: $250.00.

M.E.C.D. 2016

PASATIEMPOS

SALTO DE CABALLO

E	SU	TES,	POR	BI	ABI	NOM	NIA
QUE	DO	IS	MOS	EL	QUE	HA	DE
PA	TIO	A	TAN	SUS	BRE	SI	Y
ZA	LLA	CA	PÍA.	AL	BE	A	CA
CO	VO	CHA	MAN	PLI	FRI	ES	RA
RE	LO	MO,	REI	DE	A	NO,	NE
TI	DO	Y	TAN	DES	VIE	A	CON
POR	TO	PEC	RA	NO	SI	DEL	PRO

31236

El nombre de Abisinia que aplicamos al reino africano, proviene del árabe y es considerado como despectivo, y por lo tanto, rechazado por sus habitantes, que llaman a su país Etiopía.

VENTAS

50— FINCAS RUSTICAS

SE VENDE UNA FINQUITA DE recreo, con 8,013 metros, en la carretera de Arroyo Arenas, kilómetro número 13. Está compuesta de un bungalow de madera, garage de mampostería para dos máquinas, carreteras interiores, pozo de 1,000 galones, más de 150 surtidores para regadío, jardines, glorieta para jiras, lawn tennis, fuente luminosa, instalación eléctrica en toda la finca con una cerca ornamental en todo su alrededor. Para precio y condiciones: **Beers**, Plaza de La Catedral. M-7730.

FINCAS, 10 CABALLERIAS: $2,000, próxima Bahía Honda, lindando Costa Norte, con puerto. Tierras coloradas inmejorables, magnífica crianza, superiores aguadas, palmares. Comprando ese lote, arriendo otras 10 caballerías, unidas: 125 pesos anuales; otra de 6 caballerías, superior de criaza, en Artemisa: 1,200 pesos. Dueño: Carlos III número 12, Apartamento 602.

51— ESTABLECIMIENTOS

BUENA OPORTUNIDAD. VENDO puesto frutos en lo mejor del Vedado, único en toda la barriada, por no poder atender el negocio. Calle 21 esquina a K, Vedado

SE ALQUILA O SE VENDE PANA-deria, con sólo venta de mostrador También se vende la finca. Informan: Monte 13, de 2 a 4, Francisco Fernández.

BOTICA SE VENDE A BALANCE informan en Hospital 106, bajos, entre Salud y J. Peregrino de 4 a 6, tarde.

VENDO CAFE SIN CANTINA, 1000 pesos, montado a la moderna, vende 24 pesos, propio para dos jóvenes quien tenga aspiraciones. Informan: Antón Recio y Monte, Benito, café.

VENDO BODEGA SOLA ESQUINA, mucho barrio, garantizo venta $35, sin cantinera, bien surtida, alquiler de situación informan Anton Recio y Monte, Benito, café.

CAFE, CANTINA, FONDA Y BILLA-res, situado Paradero de tranvías. No paga alquiler. Lo cedo ccn 2.000 pesos contado. Vendo Bodeguita Cubana, antigua Habana, a tasación. Villegas y Teniente Rey, Vidriera, Café Alfredo.

SE COMPRA O ARRIENDA LOCAL para establecimiento o parte del mismo. Industria a San Nicolás y de Neptuno a San José. Omoa 18, de 12 a 2. Ramón.

SE ALQUILA O SE VENDE PANA-dería, con solo venta de mostrador. También se vende la finca. Informan: Monte 13, de 2 a 4, Francisco Fernández.

VENDO UNA BARRA, UN CAFE Y un Almacén de Víveres, en 4,000 pesos. Tengo grandes negocios. Vendo en 500 pesos, una Bodega para abrir, con enseres y en buen punto. Informes: Industria 160, García.

MAGNIFICA OPORTUNIDAD. POR tener que ausentarme ofrezco en venta la bodega situada en San Rafael y Espada, esquina inmejorable. Buena clientela. El precio es de verdadera ganga. Para convencerse honreme con su visita o llame al teléfono U-6653.

CAFECITO Y LECHERIA, ESQUINA de mucho tránsito, muy ecnnómico en gastos: $550.00; vendo Tienda de Accesorios de Automóviles y Gasolina. Admito propiedad en pago. Villegas y Teniente Rey, Vidriera del Café, Alfredo.

SE VENDE UNA ESQUINA CON venta de gasolina y accesorios, no paga alquiler. Informan: San José y Amistad, Zapatería, Ramón.

VAQUERIA SANITARIA A 11 KILO-metros, marchantería y todo bueno, vacas raza producción toro bueyes inmejorables No trato insolvente s. Mil pesos, I-6708 Delicias 58. tarde.

SE VENDEN TRES VIDRIERAS mostradores que miden 3 y medio, 5 y 7 metros, también se compran muebles ropas y utensilios de cocina Salud No 2B, teléfono M-1755.

SE ALQUILA O SE VENDE PANA-dería, con sólo venta de mostrador. También se vende la finca. Informan: Monte 13, de 2 a 4, Francisco Fernández.

VENDO CANTINA EN EL PROPIO parque Central, gastos sumamente reducidos, nada más ideal para sacar bonito sueldo, sin quebrantos de cabeza. Más detalles, Cuenya, Monte y Someruelos, café.

VENTAS

52— BOVEDAS Y PANTEONES

UNA BOVEDA SE VENDE. INME-diata a la entrada General con un Cristo, un pergamino, una jardinera, balaustrada de mármol. Prenda de gusto. Informes y demás en 12 y Zapata, Café Vedado. Teléfono F-3022. Suárez.

53- AUTOMOVILES-ACCESORIOS

AUTOMOVIL. SE VENDE LA MA-quina más rápida en Cuba, Auburn 1933, Sedan 5 12 cilindros 160 H.P. chapa americana, máquina para sportman, $1.250, incluyendo derechos aduana. Informan garage Miguel Adrover, calle 23 y 22, Vedado, todos los días menos el domingo de 8 a 12 a.m. Dueño se embarca el día 28 actual.

SE VENDE UN CHEVROLET SEDAN, cuatro puertas. Calle 15, entre J. y K. Telfs. F-1475 y F-1743.

FORD SEDAN 1930, CUATRO PUER-tas, buen estado: $280.00. Sólo trato con particulares. Llamen: F-3369, de 1 a 2 p. m.

FORD VICTORIA 1931, MAGNIFICO de todo. Lo vendo por embarcar. Ultimo precio: $325.00. Para verlo llame al F-5622 y pregunte por Pepe.

SE VENDE — SEDAN 2 PUERTAS Ford 1928 y 1 cuña Ford 1929, pueden verse en el garage «Consulado»; Voncordia 181, a todas horas

SE VENDE UNA CUÑA FORD DEL 29 en perfectas condiciones, en $250 véala en 17 No. 595 de 12 a 4 p.m.

VENDO, CON FACILIDADES UN Ford Sedan cuatro puertas del 30 al 31 equipado con mucnos extras y cinco gomas nuevas de aeroplano. Llame: U-1076 y después de las 6 al A-8819. Pregunte por M. Fogler.

VENDO UN PISA Y CORRE, FORD del 32, en magnífico estado y garantizado de dar buen servicio. Mr. Fogler. Telf. U-1076. Después de las 6: A-8819.

SE VENDE UN CAMIONCITO FORD del 29 al 30. Informes: Inquisidor 46. Telf. M-4253.

SE VENDE UN CAMION FORD, EN buenas condiciones, de reparto, propio para Tintorería. Urge venta. Industria 43, por Colón. Telf. M-6387.

SE VENDE BUICK, TIPO LIGERO, cerrado, de 5 pasajeros 1930, con seis gomas nuevas. Está en perfectas condiciones. Puede verse: 23 y Paseo, Vedado.

AUTOMOVIL BUICK TURISMO, EN magnificas condiciones se vende muy barato. Véalo, ganga. Cuba y Amargura. Valdés.

SE VENDE UN BUICK EN FLAMAN-tes condiciones, muy barato, Calzada No. 167 entre I y J, Vedado.

VENDO UN CAMION CERRADO, SE vende barato, es una ganga, informes y verlo, Oficios 84, almacén de viuda de López.

VENDO FORD 1929, MODELO TU-dor, gomas y pintura nuevas, mecánica perfecta. Poey No. 9, Víbora, Teléfono I-5526.

SE ALQUILA O VENDE CAMIOO Internacional reforzado dos toneladas completamente nuevo, gomas nuevas, marcada actual ejercicio Informes: Concordia 163 entre Marqués González y Oquendo.Sr. Guerrero.

LIQUIDACION MAQUINAS, CA-mión Sestiguar chico, Graham Paige cerrado siete pasajeros, Packard 27, abierto, siete; Buick lijero 26, Mar mon 27, siete. Ayestarán 51, esquina a Tulipán.

VENDO CHEVROLET DEL 28 A 29 muy económico, inmejorables condiciones de todo, con su chapa, es le dos puertas 5a entre F y Baños, Vedado.

SE VENDE UN OAKLAND CERRA-do, 4 puertas, del 29. Informan: San Miguel 13.

FORD VICTORIA 32, EL MAS LIN-do que rueda en La Habana, como nuevo. Barato y con facilidades de pago. Agencia Ford de Marianao.

VENDO UN DOS PUERTAS, FORD del 1934, en muy buenas condiciones de todo. Doy facilidades de pago. Llame: O. C. Griffin, Hotel Royal Palm, Departamentos 504 y 505. Teléfono: A-7277, o puede verelo en el Garage Audec, Calle 23 y J, Vedado.

VENDO CHEVROLET CERRADO 4 cilindros, 35 kilómetros por galón, todo nuevo, $150.00. 23 No. 455 entre 12 y 14. Vedado.

VEA ALGUNAS GANGAS DODGE Brothers, Plymouth, Chevrolet 4 puertas, como nuevos. Chavez 25, cerca de Reina.

VENTAS

53- AUTOMOVILES Y ACCERS.

OCASION, — SE VENDE BARATO Graham Paige 28, Sedán, 5 pasajeros, excelente dt todo. Con chapa. Carburador Ford. 35 kilómetros por galón San Ignacio y Santa Clara Garage.

CAMION WHITE, 3 TONELADAS, en perfectas condiciones. Se da a prueba. Solamente $125.00. Véalo en Coto y Zapico, Cristina 7½, casi esquina a San Felipe.

SE VENDE URGENTEMENTE UNA guagua de uso, de la propiedad del «Bando de Piedad de Cuba». Puede verse en Paula No. 77, esquina a Picota, donde se darán detalles.

GANGA: POR EMBARCAR, VENDO un Dodge del 31, 4 puertas, 6 ventanas, 6 ruedas y buenas gomas. Precio de situación. Chapa nueva, propia para familia de gusto. Garage «Ambos Mundos», Blanco y Trocadero. Sr. Portuondo.

VENDO, POR EMBARCAR, BUICK cerrado, del 31, completamente nuevo, de uso particular, propia para persona de gusto. No corredores, Avenida Wilson número 75, esquina a 2, Vedado.

VENDO UNA MOTOCICLETA IN-dian. Tiene carro de paseo, en buenas condiciones y gomas nuevas. Informan José Antonio Saco y San Mariano, Víbora, Colegio.

TENGO UN CHEVROLET FLAMAN-te, muy bueno de gomas, pintura y mecánica, que puedo vender con facilidades de pago. Llame al Sr. Castillo: I-6539.

MARMON SEDAN, 4 PUERTAS, MUY bonito. Se vende, casi regalado, Agencia Ford de Marianao, Real y Avenida de Columbia.

CHEVROLET DEL 29. SE VENDE puede verse de 8 a 10 de la mañana en 15 No 310, Vedado.

UNICO CHANCE EN SU TIPO CU-ña carrera chica preparada, $175.00 verla en Trocadero No. 62-64 y Blanco 16-18.

SE VENDE UN CAMION DE UNA tonelada, en buenas condiciones, con la carrocería aislada, propio para reparto de leche. También se vende un carro Lincoln con carrocería propia para alquiler de turismo. 500 pesos cada carro Pago al contado. Cremería de Ward. Calle K., entre 21 y 23, Vedado.

54— MAQUINARIAS

SE VENDE UN MOTOR MARCA Nash de 120 caballos, doble encendidoo, puere emplearse en una goleta, puede verse en 13 entre E y F, Vedado, de 12 a 2 p.m.

MOTOR Y MAQUINA HOBART, DE 1 y medio HP. corriente 110 y 220, con poco uso, propia para industria de embutidos, pica y embute. Vendo a mitad de su valor. Informan: Galiano 127, Peletería.

REMATO URGENTE: MOTORES 10 caballos, bombas agua, planta 110, 3 kilos, sierra sinfín, diferencial 1 y media toneladas, efectos sanitarios, pesas Toledo 100 y 30 libras. Egido 18, entre Gloria y Misión.

VENDO UNA GUILLOTINA CON CUchillas de 30 pulgadas. Dos motores trifásico de 10 H.P. 2 idem de 2 H.P. 9 Pedestales cajas de bolas S.K.F de 1.15/16. Ejes y varias poleas. Ramón Rodríguez. San Carlos No. 4. teléfonos U-5824 y U-7716.

SE VENDE UN QUEMADOR DE petróleo. Dragones No. 25, tintorería.

SE VENDE UNA PLANTA ELECTRI-ca Delco, propia para una finca o un yate, está en muy buenas condiciones y se da en lo que ofrezcan Reina 83, Casa de Huéspedes La Matancera

IMPORTANTE, SE VENDE:

Un compresor de amoniaco de 9 por 9, marca La Berne, de 35 toneladas con su motor eléctrico de 50 caballos con sus correas, tensor y demás accesorios correspondientes, dos bombas centrífugas casi nuevas de 120 galones por minuto, acoplado. Se puede ver trabajando a toda satisfacción. También un recipiente de amoníaco. Todo se da barato. Contestar al Apartado 2399. Ernesto Erman.

¡ATENCION! MAQUINAS DE CIGA-rros Triumph, que rinden 300,000 cigarros, sin polvo, garantizados, en ocho horas. Máquina de envolturas máquinas de sellos, machete de picar tabaco del número 3. Prensas hidráulicas de gran potencia, barriles, tendales, roderos para cigarros y todo lo concerniente a una industria de cigarrería moderna y en estado de perfecto funcionamiento, lo puede adquirir usted con poco dinero, San Carlos 4, Compañía Cubana de Cigarros. Telf. U-7716.

GANGA, PROPIETARIOS

Bombas «Prat» de uso con garantía de un año, a mitad de su valor, venga a verlas. Bomba «Hatuey», Conde y Menéndez, Cárdenas 21

SOBADORA DE PANADERIA, VEN-do barata, o cambio por camión de reparto. Molina, Puerta Cerrada 61.

LIQUIDO MAQUINAS VAPOR BOM-ba vacío. Tanques miel 45x30, chimeneas, zines, madera. Tejas criollas, tubería, buen estado Válvulas, Ingenio San Antonio, Santa Clara O. Reilly 23. Martínez Ramos.

SE VENDEN VARIAS MAQUINAS Singer de Confección. Muralla 31

AVISO IMPORTANTE. NUEVO APA-rato para el regadío, sin gastos de combustible ninguno. Trabaja con la misma agua para todas alturas. Sirve para ríos, lagunas, arroyos. Facilidades de pago. Informan en Vista Alegre y Goicuría. Víbora, Manuel López.

TRACTOR «AVERY» 50 HP., 2 COM-bustibles, arado 4 orejas; otro, 4 discos. Todo como nuevo. Equipo completo para purificar aceites lubricantes, batidora eléctrica HOBART pequeña, labradora madera UNIVERSAL, 12 aparatos en uno, portátil, paila cobre fondo 25 litros, llenadora automática para tomate, picadora habichuelas, maquinaria en general para Panaderías, Dulcerías, Lavanderías, Chocolaterías, Laboratorio, Refrigeración, corcho granulado y en planchas. COOPERADORA COMERCIAL CUBANA, S. A., Teniente Rey 25, Apartado 1614.

VENDO MOLINO PARA ARROZ, completamente nuevo, equipo completo. Sistema alemán, con clasificador y separador de machos, pisto para trabajar. Justicia D., altos, Luyanó. Sr. Hofmann.

VENTAS

55— CAJAS CONTADORAS

REGISTRADORAS NATIONAL, MO-dernas, a plazos. Cambio niqueladas y antiguas, por modernas. Se reconstruyen, reparan, limpian, niquelan, esmaltan, por mecánicos de Fábrica. Visite esta casa: San Rafael número 51.

¡APROVECHE! —REGISTRADORAS National todos tamaños en La Nacional, Villegas 93. la casa de garantía. La Nacional, Villegas 93, entre Teniente Rey y Amargura. A-9915.

CONTADORA NATIONAL, MARCA $99.99, ticket y cinta de detalle, en perfectas condiciones, por $45.00, tambien jiuego recibidor de caoba, por 10 pesos. Lamparilla 63½, bajos, entre Villegas y Bernaza.

56- MUEBLES Y PRENDAS

POR EMBARCAR VENDO COCHE DE mimbre fino. Costó 25 pesos, en diez pesos. Informan FO-2594

FAMILIA, VENDE LUJOSO CUARTO de tres cuerpos, último modelo, caoba: $120.00; regio comedor, Renacimiento, legítimo: $110.00; otro, chico: $55.00; librero, Renacimiento; lámpara fina: $5.00. Concordia 127, entre Belascoaín y Gervasio.

PUPITRES

Vendo tipo americano, de hierro. Grandes existencias de los tres tamaños Nuevos, a precios de uso.

También de madera, regalados. Sillas, pupitres de caoba para Academias, a $1.60 y otros útiles de Colegio. Embalaje gratis al Interior. Real 85, Puentes Grandes.

URGEME VENDER HOY MISMO juego cuarto 3 cuerpos, 28; otro mejor 3 cuerpos, $35; recibidor $35; comedor sillones todo regio caoba moderno. Escobar 9, bajos, San Lázaro y Lagunas.

REMATE URGENTE: RADIO, JUE-go cuarto, piano, caja caudales, máquina escribir, molino café, pesas Toledo, 30 y 100 libras, Frigidaire, bombas agua, motores eléctricos y vidrieras. Egido 18, entre Gloria y Misión.

VENDO UN RETRATO GRANDE, AL óleo del líder obrero, Margarito Iglesias, pintado por Gertrudis Carbonell y 88 sillas de tijera. Cano, Habana 116 y medio, entre Amargura y Teniente Rey.

VENDO CUARTO 20 PESOS, OTRO tres cuerpos, $32.00; otro 8 piezas, butacón, regio comedor, caoba, todos arte moderno, barniz muñeca, color su gusto, aparador 8 pesos. Estrella 129

VENDO MAGNIFICO JUEGO DE cuarto, 3 cuerpos. Todo decorado. Precio de situación. Concordia 142-B., bajos, entre Oquendo y Marqués González.

NECESITO VENDER EN SEGUIDA, varios juegos de cuarto, de dos y tres cuerpos, de cedro y de caoba. Uno de comedor, barato y otro mejor y uno de recibidor, espejo colgado. Todos, baratísimos. Pueden verse, en San Rafael 143-B., entre Aramburo y Soledad.

A-9647. REALIZACION: MOLINO Central de café; caja contadora National, cinta tícket, marca $49.00; mármoles para mostradores; tostador de café, de quintal; bancos de madera; 6 asientos [illegible]llas de hierro y tijera. Salud 16.

OBJETOS ARTE

Realizamos gran surtido jarrones de porcelana finos, figuras de bronce, marfil, biscuit, lámparas, alfombras, gobelinos, pianos, radios, joyas e infinidad de objetos propios para regalos.

'La Predilecta'

SAN RAFAEL, 141, entre Oquendo y Soledad.

TELEFONO U-2530

LINDO RECIBIDOR TAPIZADO. Salón Tapicería "Aubusson" y alfombras "Bulles", mesas y reloj de carey y bronce. Servicios de plata para te, platos y fuentes. Lindas vajillas **Dresden**. Bronces, cristales y mantelería **I. esquina a 11, Vedado.**

GANGA VERDADERA, JUEGO DE cuarto $35, comedor 25, pantalla grande 5, reloj 5, escaparate de caballero, 20, moderno, Villanueva 44, Luyanó.

MUEBLES, BIBLIOTECA RENACI-miento Español; juego de sala, modelo Italiano, a precio módico, Belascoaín 68. Telf. U-3145.

COMPRO MUEBLES Y OBJETOS DE uso de todas clases. Pago más. Avise: Telf. X-1012. Jesús del Monte 142, Puente Agua Dulce.

Lea AVANCE todas las tardes. Dirigido por José I. Rivero.

VENTAS

56- MUEBLES Y PRENDAS

A-9647: VENDO PIANO ESTUDIO: 5, 15, 40 y 50 pesos, bancos, cajas caudales, sillas tijera de Viena, máquinas de escribir y coser, juego cuarto, sala, comedor, bañaderas y lavabos. Ofrezcan: Salud 16.

JUEGO DE CUARTO, DE CAOBA: 18 pesos; el de tres cuerpos: $29.00. Regalado, por embarcar; aparador: $7.00; radio: $12.00; ortofónica: $8.00; el de comedor, sala y todo lo demás, barato. Neptuno 220, entre Soledad y Aramburu.

LIQUIDACION TOTAL

Juego de sala: $10.00; recibidor: $18.00; mimbre: $20.00; cuarto: $20.00; comedor: $25.00; escaparates: $6.00; con luna: $10.00; camas: $3.00; sillas, sillones, coquetas y juegos sueltos, a como quiera. «La Moderna», Salud 3. A-6620.

MUEBLES EN GANGA

Juegos de cuarto: $30.00; idem., de 3 cuerpos: $40.0; de sala: $15.00; comedor: $30.00; escaparates: $9.00; con lunas: $15.00; mesas correderas: $4.00; aparadores; $6.00; 6 sillas y 2 sillones: $10.00; máquinas coser. Se cambian y compran toda clase de muebles, pagando más que nadie. Se da dinero sobre joyas, muebles y objetos de Arte.

LA PRINCESA, SAN RAFAEL 107

entre Escobar y Gervasio. U-7926.

VENDO ELEGANTE JUEGO CUAR-to, Arte Moderno, 3 cuerpos: $30.00; otro, 8 piezas; comedor, 9 piezas; sala: $10.00, espejo colgado. Muebles nuevos, San Joaquín 60, entre Monte y Omoa.

JUEGO DE CUARTO: $20.00, POR deshacer mi casa de huéspedes; el de tres cuerpos: $30.00; comedor y sala, baratos; radios: $10.00; ortofónica: $7.00, con muchos discos. Sitios 40, entre Rayo y San Nicolás.

MUEBLES EN LIQUIDACION. «VER-salles», Reina número 22. Queda poco: juego cuarto, encargo, enchapado, modernísimo. Costó $600.00, por menos de la mitad. Comedor enchapado, finísimo. Precio de liquidación.

FAMILIA VENDE LUJOSO CUARTO de tres cuerpos, último modelo, caoba: $120.00; regio comedor, Renacimiento, legítimo: $110.00; otro, chico: $55.00; librero, Renacimiento; lámpara, fina: $5.00. Concordia 127, entre Belascoaín y Gervasio.

REFRIGERADOR ELECTRICO MAR-ca «Chef», de 5 y medio pies cúbicos, con cuatro gavetas de hielo, trabajando en perfecto estado, como nuevo. Se vende, a precio de situación. Facilidades de pago. Informes: Telf. FO-1004.

SE VENDE UN FRIGIDAIRE, PRO-pio para comercio o casa particular. Puede verse, en O-Reilly y San Ignacio, Bodega.

La Casa Mosquera

San Rafael 129 y 131. Telf. U-5437

Amueble su casa con gusto y con poco dinero. También le cambiamos sus muebles o hacemos el negocio que más le convenga. Háganos una visita, no perderá tiempo. La Casa Mosquera, San Rafael 129 y 131. Teléfono U-5437. Facilidades pagos.

EXCELENTE APARATO DE CALIS-tenia, con ventilador portátil, sin motor, con una potencia hasta de 30 HP., le será obsequiado, en Galiano 94, a todo comprador del jabón Castilla natural, Rosnovoa. Además, puede adquirir, a plazos cómodos, muebles nativos y los irrompibles de Viena, J. Naveira, S. en C

OBJETOS DE ARTE, SALON TA-picería "Aubusson" y alfombras "Bulles", mesas y reloj de carey y bronce. Servicios de plata para te, platos y fuentes. Lindas vajillas **Dresden.** Bronces, cristales y mantelería. **I. esquina a 11, Vedado.**

CASA ARECHAGA

«EL SIGLO»

TALLER DE EBANISTERIA

Si usted necesita muebles, visite esta casa, donde encontrará preciosidades, por poco dinero. Compre directamente y comprará lo mejor. **Manrique 189. Telf. A-6135.**

POR EMBARCAR SE VENDEN TO-dos los muebles modernos de una casa. Juego de sala, comedor y dos de cuarto, refrigerador General Electric con un año de uso, radio, y un piano de un cuarto de cola, marca Premier, en magníficas condiciones. Calle 10 entre 17 y 19, casa No. 8, Vedado, de 2 a 5 p. m.

BAULES Y MALETAS

Realización por pocos días. Equipajes de todas clases, a precios irrisorios. Nuevos a precios de uso y de uso casi regalados. «La Casa Inglesa», Salud 9, esquina a Rayo. Telf. M-7179.

MUEBLES Y RADIOS A PLAZOS COMODOS.

Juegos de cuartos, sala, comedor y recibidor desde

$1.00

semanal.

CAO Y VARELA

Neptuno número 127, entre Gervasio y Belascoain.

Compramos y cambiamos y alquilamos muebles.

REMATE URGENTE: RADIO, JUE-go cuarto, piano, caja caudales, máquina escribir, molino café, pesas Toledo, 30 y 100 libras, Frigidaire, bombas agua, motores eléctricos y vidrieras. Egido 18, entre Gloria y Misión.

MAQUINAS, BUROS Y JOYAS

Radios, ropa. Empeño, compro y vendo: máquinas escribir, sumar, calcular, coser, archivos, cajas, burós, mimeógrafos, pupitres, equipajes, objetos de Arte, satélites y mesas. Llame y vea: Monserrate 39 y Parque Zayas. **A-8054.**

VENTAS

56— MUEBLES Y PRENDAS

MUEBLES BARATOS

A verdaderos precios de ganga. Liquidación permanente de juegos de sala y comedor.

VENGA A VERNOS ENSEGUIDA

Ahorrará dinero. Facilidades de pago. Tomamos sus muebles a cambio, «La Casa López», Belascoaín 76, entre Jesús Peregrino y Pocito. Teléfono U-4541. 56

OBJETOS DE ARTE

Joyas, porcelanas, figuras bronce y marfil, objetos plata, lámparas, radios, Frigidaire, relojes de pared y pie, gobelinos, juegos cuarto, sala, comedor, juegos cubiertos de plata, muebles antiguos. También tenemos enorme surtido en joyería fina. "Los Tres Hermanos", Consulado número 94. A-4775.

JUEGO DE CUARTO, DE CAOBA: 18 pesos; el de tres cuerpos: $29.00. Regalado, por embarcar; aparador: $7.00; radio: $12.00; ortofónica: $8.00; el de comedor, sala y todo lo demás, barato. Neptuno 220, entre Soledad y Aramburu.

OBJETOS DE ARTE

Propios para regalos y muebbles de todas lases, en Salud 9, esquina a Rayo, a precios reducidísimos: porcelana, cristalería fina, bronce, mármol, espejos porta-retratos y ceniceros de última nopedad. Lamparería en general. Surtido en equipajes. **«La Casa Inglesa»», Salud y Rayo. M-7179.**

SALUD 11

Atención: Liquido cantinas, mesas de Café, sillas, mostradores, vidrieras, cocina carbón y piedra, neveras, muebles de todas clases, cajas hierro, Frigidaires, lámparas, juegos de cuarto, recibidor, comedor, equipajes. Visite y compre: M-9136.

MUEBLES, OPORTUNIDAD: GRAN cantidad, a precios bajísimos y con grandes facilidades de pago: juegos de cuarto, comedor, sala y piezas sueltas. «La Predilecta», San Rafael 171, entre Marqués González y Oquendo. U-1729.

EL RAS...

Zanja y Lealtad y Galiano 44, le vende, por menos de la tercera parte de su valor, muebles de sello Modernista, con líneas clásicas, que denuncian el más refinado gusto. Sala, comedor, cuarto, mesas, vitrinas, butacones, divanes, cómodas, escritorios Renacentistas, cuadros, lámparas de cristal Bacarat, bronce, objetos chinos, muebles de Chiffay, sala dorados e infinidad de objetos, que damos al precio que usted quiera pagar.

EL RAS...

Zanja esquina a Lealtad Telfs. U-4800 y M-7773.

VENDO CUARTO $25.00, OTRO 3 cuerpos $30.00, otro 8 piezas butacón, regio comedor caoba, todos arte moderno, barniz muñeca color su gusto. Estrella 129, Campanario y Lealtad.

VENDO JUEGO CUARTO MODER-no $20.00, otro 3 cuerpos, 30.00 pesos, librero caoba moderno, $8.00; chifonier, $4.00, escaparate con lunas, $12.00 Maloja 81, entre Lealtad y Escobar.

MUEBLES A PLAZOS

No pierda esta oportunidad. Tenemos muebles para todos los gustos y situaciones, desde:

$ .00

Semanal

"LA GRANADA"

Neptuno 191 y 193. Telf. U-4490.

SALUD 11: M-9136

REGALAMOS MUEBLES

Juegos de cuartos: $20.00; comedor: $35.00; sala: $15.00; recibidor, nuevos: $30.00; escaparates, lunas: $12.00: escaparates, sin lunas: $5.00: coqueta: $2.00; mesa de noche: $0.80; aparadores: $5 00; vitrinas: $12.00; camas: $3.00; 6 sillas y 2 sillones: $10.00; máquinas de coser: $12.00; neveras: $4.00; libreros: $7 00; pianos: $25.00; burós: $5.00; lámparas: $1.00; archivos metálicos para ropa: $15.00. Gran surtido en equipajes nuevos y de uso, vidrieras, mostradores, enseres de Cafés y Fondas. Aquí encontrará todo lo que usted necesite. Visite ésta, su casa.

SALUD 11: M-9136

LA CASA FERRO

Vea nuestros muebles: radios refrigeradores, máquinas de coser, escribir y demás objetos. Ofrezca por ellos y seguramente saldrá bien servido, **Gloria número 123, entre Indio y San Nicolás. Telf. M-1296**

VENDO POR QUITAR MI CASA magnífico refrigerador en perfecto estado, baratísimo. Véalo en Benjumeda 14 E, entre San Carlos y Marqués González.

VENDO HOY MISMO EMBARCO UN juego cuarto 3 cuerpos, $29, otro 3 cuerpos, $35, recibidor, $35, comedor regio, $35, sillones, $9. Precios ganga. Escobar 9, bajos, San Lázaro y Lagunas.

VENDO JUEGO DE CUARTO, MO-derno: $30.00; otro, 3 cuerpos, último estilo; comedor, 9 piezas; sala caoba, barniz muñeca y nevera Jesús del Monte 27, altos, una cuadra Esquina Tejas.

VENTAS

56— MUEBLES Y PRENDAS

MUEBLES EN GANGA

Juegos de cuarto, Arte Moderno, $4.00 mensuales; comedor, caoba, último estilo: $3.00 mensuales; sala o recibidor, modernísimos: $3.00 mensuales; juego de cuarto, 3 cuerpos, caoba, últimas creaciones: $5.00 mensuales. Precios muy bajos.

"LA EMINENCIA", NEPTUNO 188

¡CHIQUILLA! LLEVE A LAS UR-nas a sus amigos a defender los derechos de todos y a Casa de Ros y Novoa a comprar los muebles de su futuro hogar, con pagos a su comodidad, sin faltarle en el baño, el jabón Castilla natural «Rosnova», que limpia, brilla y da esplendor a su interesante personita. J. Naveira, S. en C., Galiano 94.

REGALO MUEBLES

BRINDAMOS MEJORES MUEBLES desde los modestos a los más lujosos, módico precio. Grandes facilidades pago. Especialidades en fabricación Díaz y Chao, Neptuno 197 y 200 entre Belascoaín y Lucena. U-5154.

JUEGO DE CUARTO: $20.00, POR deshacer mi casa de huéspedes; el de tres cuerpos: $30.00; comedor y sala, baratos; radio: $10.00; ortofónica: $7.00, con muchos discos. Sitios 40, entre Rayo y San Nicolás.

VENDO MAQUINA DE COSER SIN-ger, eléctrica, portable, muy liviana, moderna, casi nueva, barata, San Rafael 291, primer piso.

LAMPARAS ALEMANAS DE SALA y cuarto, proceden de una liquidación. Véalas en Concordia 166 esquina a Aramburo, bodega, de 12 a 6.

OBJETOS ANTIGUOS

A precios de verdadera ganga, por abandonar ese negocio. Aproveche la oportunidad de comprar barato, artículos de indiscutible mérito.

CARBALLAL Y HERMANOS

San Rafael 138, entre Gervasio y Belascoaín **Telf U-5744**

57— UTILES DE OFICINAS

CAJAS DE HIERRO, ARCHIVOS, burós, máquinas escribir, sumar, armarios acero, libreros, Kardex, ventiladores, percheros, sillas, sillones, butacas, armarios, banquetas, satélites, carpetas. Progreso 3, entre Aguacate y Villegas. M-8638.

BOLSA DE MUEBLES

DE OFICINA

Agentes de los muebles de acero "YAWMAN AND ERBE"

VENDEMOS Y COMPRAMOS

Nuevos y de uso: Archivos de acero, muebles caoba, cajas caudales, tarjeteros, Kardex, libreros, mesas, mobiliario de Colegios, procedentes de remates. Fabricamos a la orden. Compostela número 55, entre Obispo y Obrapía. A-7744.

MAQUINAS DE ESCRIBIR, SUMAR, calcular, mimeógrafos, archivos, Kardex, cajas, archivos, hierro, bancos, carpetas, sillans, sillones, butacas. Progreso 3, entre Aguacate y Villegas, M-8638.

CAJA «MOSLER», SEIS PUERTAS Vendo máquina escribir, sumar, archivos, burós, libreros, sillas giratorias, carpetas, banquetas, Kardex, satélites, estantes, tarjeteros, bancos Compostela 43, entre O-Reilly y Progreso, M-8638.

MUEBLES DE OFICINA, VENDO Y compro: Archivos, burós, máquinas escribir, sumar, calcular, cajas hierro, ventiladores, Kardex, armarios acero, libreros, tarjeteros, satélites, Compostela 43, entre O-Reilly y Progreso. M-8638.

MUEBLES DE OFICINA

COMPRO Y VENDO

Burós, mesas, archivos, kardex, máquinas escribir, sumar y calcular, mimeógrafos, registradoras, cajas caudales. Liquidamos muchos objetos procedentes remate. **«La Nacional», Villegas No. 93, A-9915.**

FAMILIA VENDE LUJOSO CUARTO tres cuerpos último modelo, caoba $120, regio comedor, renacimiento legítimo, $110; otro chico, $55, librero Renacimiento; lámpara fina: $5.00, Concordia 127, entre Belascoaín y Gervasio.

MAQUINAS DE ESCRIBIR

Máquinas de sumar, calcular y de coser, muebles de Oficina, joyería fina y relojes, equipajes de calidad. Compro, empeño y vendo. «La Confianza». Suárez núm. 7. M-9603

58— LIBROS E IMPRESOS

LIBRERIA «ALBELA», CONTINUAS novedades científicas y literarias. Libros de Enseñanza Elemental y Superior. Revistas de Modas. Agencia exclusiva: «Le Femme Chic», de París; «Chic Parisién» y todas sus publicaciones, las mejores del Mundo. Pídalas en esta Librería. Compra y venta de libros antiguos, con grabados, preferentemente cubanos o que traten de Cuba, Belascoaín y San Rafael. U-5783, Apartado 511, Habana.

59— RADIOS

RADIOS GRUNOW 1936, TODAS ondas, desde 5 pesos mensuales. Radios usados, desde 12 pesos. Majestic y Víctor, baratísimos. Hago cambios, Jesús del Monte 27, una cuadra de Esquina Tejas.

VENTAS

59— RADIOS

OIGA ESPAÑA, FRANCIA, MEXICO con el Radio más perfecto y más barato comprándolo directamente al fabricante. Onda corta alcanzando estaciones Europeas y Suramericanas, desde $25.00. Midgets onda larga 12 pesos entregados en domicilio. Pida catálogo. Radio Export 3675. Broadway, New York.

SE VENDE, CASI REGALADO, UN radio del último tipo, con tubos de metal. Puede verse, de 10 en adelante, en Manrique 24, altos, primer piso.

REGIO RADIO. ESTA NUEVO, EN menos de 30 pesos; y otro, RCA., del establecimiento: 10 pesos. Coge todas las Estaciones extranjeras. Lo vendo por embarcar. Neptuno 220, entre Soledad y Aramburu.

SE VENDE UN RADIO RCA., VIC-tor, de cuatro bandas de onda. Se da barato, Monte 18, entre Aguila y Angeles.

GANGAS RADIOS RCA. VICTOR, Majestic, Grunow, Philco, Atwater KeKnt, a precios ocasión, aproveche esta liquidación, radios chicos desde $10.00. La Radio, Monte 2 G. A-9319

REGIO RADIO. ESTA NUEVO, EN menos de 30 pesos; y otro, RCA., del establecimiento, 10 pesos. Coge todas las Estaciones extranjeras. Lo vendo por embarcar. Neptuno 220, entre Soledad y Aramburu.

SE VENDE UN RADIO «EMERSON» para mesa, onda corra y larga, del año 1935, último modelo, en perfecto estado. Puede verse en Paseo 261, bajos entre 25 y 27, Vedado.

VENDO RADIOS USADOS, DESDE $12.00, hasta $32.00, onda corta. Siempre tenemos Radios Víctor, Majestic, Philco, Grunow y otros de oportunidad. Grunow, todas ondas, últimos modelos, desde $5.00 mensuales. Un año de garantía. Aceptamos radios y pianos usados. Agencia Grunow, Jesús del Monte 27, una cuadra Esquina de Tejas.

60—INSTRUMENTOS DE MUSICA

$68.00, SE VENDE PIANO, DE LA gran marca John L. Stowers. Está nuevo, lindo sonido, tres pedales, banqueta, modelo elegante, sólo particulares. San Anastasio número 1, esquina a Pocito, Víbora.

VENDO UN PIANO DE MUY POCO uso y buena marca, en perfecto estado. Muy barato. Campanario 184, altos.

ESTUEPNDO PIANO ALEMAN, DE gran marca, acabado de sacar de caja. Aún no fué estrenado. Vale 800 pesos. Se liquida como piano de uso. No es anuncio, es realidad. Convénzase, Dragones frente al Teatro Martí.

UN BUEN PIANO FRANCES, MUY bueno para estudios, en perfecto estado, sin comején. Lo vendo en 39 pesos. Venga, véalo y convénzase, Dragones frente al Teatro Martí.

PIANO DE CONCIERTO, COMPLE-tamente nuevo, John L. Stowers, último modelo. Lo vendo baratísimo. Me urge venta. Véalo: Calle 12 número 7, entre F. y G., frente a la Destilería «Habana», Reparto Batista. X-2139.

VENDO PIANO MODERNO, COM-pletamente nuevo, propio para persona de gusto. No tiene comején. Urge venta. No reparo precio. Perseverancia número 1, casi esquina a San Lázaro.

VENDO PIANO MODERNO, COM-pletamente nuevo, propio para persona de gusto: No tiene comején. Urge venta. No reparo precio. Perseverancia número 1, casi esquina a San Lázaro.

"LA PREDILECTA"

SAN RAFAEL 141

Por lo que usted quiera pagar, le daremos el piano que necesita. Liquidamos un enorme surtido de pianos finos, propios para personas de gusto y al alcance de todas las fortuna. Facilidades de pago. Visite nuestros grandes salones de exposición.

"LA PREDILECTA"

SAN RAFAEL Y OQUENDO. TELEFONO: U-2530.

AFINADORES

PEDRO PLUMAR, AFINADOR Y reparador de pianos. Nuevo procedimiento para extirpar el comején. Se hacen toda clase de reparaciones. Corrales 76. Telf. A-9403.

AFINE SU PIANO, POR $2.00, CON toda garantía y seguridad. Manuel Domínguez, afinador mecánico, graduado en la Escuela «Danguard», de New York. Taller de Reparaciones: Zulueta 36 y medio. Telf M-3040.

61— DE ANIMALES

VENDO GALLOS PLYMOUTH ROCK blancos, de 4 meses. FO-2530.

VACAS

Vendemos recentinas, cruzadas. Dan mucha leche; y un toro holandés. Informan: Ayestarán número 1. Telf. U-1129.

SE VENDEN VACAS RECENTINAS de raza y buenas lecheras. (De mucha leche). Novillos y toros de pura raza. Informan en Ayestarán No 1 y teléfono U-1129.

OBJETOS VARIOS

SE VENDEN DOS VASCULAS, UN molino café, vidrieras y máquinas escribir casi nuevas, véalas en Galiano y Trocadero. Bar Presidente

SE VENDE UN TANQUE DE GASO-lina de 500 galones y una bomba de 1 galón, de muy poco uso. F. Suárez, Infanta 102, teléfono U-6148

VENDO BARATISIMO PAJARERA con treinta canarios. Calle 12, 213, entre 21 y 23, Vedado.

LIQUIDO NEVERAS, MOSTRADOR, cajas de caudales Mosler, contadoras, molinos de café Hobas y Esteiner, franceses; mesas Vitrolite, nevera, puertas cristal, batidora Hobar. Plaza del Polvorín 125, por Zulueta.

SE VENDEN DOS VIDRIERAS grandes, mostrador cristal, un estante con sus correderas patente además un fogón, su calentador, verse a todas horas. Aguila 272

CEBOLLINO

De Canarias, garantizamos la más alta calidad y la mejor germinación. Pajarería «La Bolsa», Neptuno No. 155.

SE VENDE PESA TOLEDO DE 30 libras, nueva completamente, propia para establecimiento de Víveres finos. Informan en 12 y Zapata, Café Vedado. Teléfono F-3022. Suárez.

¿NO ES ASI LA VIDA?

Por Dante Quinterno

© Copyright 1934

INSTANTINA. EL GRAN PRODUCTO BAYER, ES INSTANTÁNEA CONTRA DEPRESIONES NERVIOSAS, DOLORES DE CABEZA, GRIPES, RESFRIADOS, REUMA, NEURALGIAS, ETC.— ¡RECUÉRDELO!

Lido EN LA CUMBRE DE LA PERFECCION

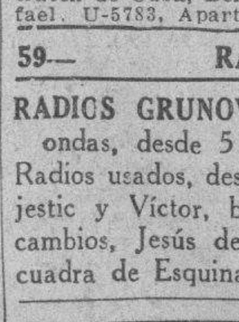

y muchas más ventajas ofrecemos a Ud.!

MADRID, ROMA, LONDRES, ETC. escuchará en un Lido

Que puede adquirir con las mismas facilidades de pago que ofrece en muebles y radios

CAO y VARELA

NEPTUNO 187 entre GERVASIO y BELASCOAIN TLF. U-3417

E.C.D. 2016

VENTAS

62— OBJETOS VARIOS

VENDO VIDRIERAS, CONTADORAS, mesas Vitrolite, sillas, armatostes, mostradores, molinos de café, caja caudales, motores, pesas, enseres de comercio en general. También compro cualquier cantidad. Cano, Habana 116 y medio, entre Teniente Rey y Amargura.

VENDO FUENTE DE SODA COMPLETA, gabinete 6 huecos, Frigidaire, moledora almendra, congeladora helados, nevera grande, mesas mimbre y sillas, pastelera, Konekal, cantina y mostrador Vitrolite, pesas, molinos café, contadora, banquetas, vidrieras, caja caudales y motores. Cano, Habana 116 y medio, entre Teniente Rey y Amargura.

Dinero-Hipotecas

63— SOLICITUD

SOLICITO 9,000 PESOS EN HIPOTECA al 9%. Buena garantía por un año. Informes Industria 160, García.

64— OFERTAS

HIPOTECAS URGE COLOCAR 15.000 pesos fraccionados, desde $300. Habana y Repartos, para bóvedas y panteones desde $50. Mucha reserva, firmas al día. L. Llanes, Sitios 42 esquina San Nicolás. M-2632.

DINERO SOBRE PANTEONES, BÓVEDAS, alquileres de casas. $25.000 ofrezco sobre casas, fincas rústicas, Solares desde 200 pesos. Venga con escritura. Resuelvo con rapidez. Ravio número 8, Notaría. Sr. Escobar.

DINERO

Doy grandes y pequeñas cantidades en primera hipoteca, desde el 7 por ciento, en adelante, para La Habana y sus Barrios. Compro y vendo casas solares y créditos hipotecarios.
Compro y vendo Bonos y Acciones.

JULIO C. GRANDA
Obrapía 33. Telfs. M-5921 y F-5759.

¿NECESITA DINERO? VAYA A Villegas No. 93, que allí se lo facilitan con garantía de prendas, ropas, muebles, máquinas coser y escribir. Módico interés. "La Nacional" Villegas No. 93, A-9915.

DINERO SOBRE JOYAS DESDE EL 1% "LA CASA MUXELLA" Neptuno 13 - Telf. A-0309

ANILLOS DE COMPROMISO DESDE $3.00 HASTA $100.00 "LA CASA MUXELLA" Lamela y Torrubia Neptuno 13 - Telf. A-0309

DINERO

No pierda tiempo. Cuando necesite tomar dinero en hipoteca o Pagarés, vea a M. Fernández, San Ignacio 50. Telf. M-9272. De 2 a 5. Operación rápida y absoluta reserva.

PRESTAMOS
Dinero sobre joyas
Desde el 1%
Compramos y vendemos joyas y muebles
LA PERLA
Animas 84, esq. a Galiano.
A-8222.

65— BONOS Y VALORES

N. GELATS Y COMPAÑIA
106 Aguiar 108 esquina a Amargura
CAJAS RESERVDAS

Las tenemos en nuestras bóvedas construidas con todos los adelantos modernos y las alquilamos para guardar valores de los interesados. En esta oficina daremos todos los detalles que se deseen.

BANCO ASTURIANO: COMPRO BONOS y Acciones. Compro Acciones Compañía Cubana Electricidad. Compro y vendo Bonos y Acciones de todas Compañías, cotizables y no cotizables en la Bolsa. Manuel Piñol, Obrapía núm. 17.

PARA LAS DAMAS

70- INTERES PARA LAS DAMAS

SENOS PERFECCIONADOS ¿DESEA desarrollarlos, reducirlos, endurecerlos? Tratamiento «Magistral», 90 centavos estuche con instrucciones, certificados fotográficos, recomendaciones médicas. Prospecto gratis. «Magistral». Monte 78, teléfono M-9354 Habana.

MME. KUZMA: EX-MODELISTA DE principales casa de París y Viena. Creadora de sombreros finos. Avisa a su distinguida clientela que tiene sombreros, últimos modelos, desde $2.50. Arreglamos sombreros, desde $1.00. Amistad y San Rafael, (frente al Ten Cent).

SEÑORA O CABALLERO: NO SUFRA de los pies. Encárguenos su calzado a medida. Modelos elegantes. Especialidad para pies delicados o defectuosos. Pasamos a domicilio. «El Rosal», Real 65, Puentes Grandes. FO-3421. Aceptamos encargos a toda la Isla. Escríbanos.

ELECTROLYSIS
EXTIRPACION DE LOS VELLOS
de la cara, muslos, piernas, etc., por medio de la electricidad. Tratamiento definitivo y garantizado. Sra. Alexandra Calle Tercera No. 381, entre 2 y 4, Vedado. Habana.

PARA LAS DAMAS

70- INTERES PARA LAS DAMAS

CORTE Y COSTURA SISTEMA MACHADO, Directora señorita Herrera. Clases a domicilio, hacemos vestidos desde 50 cts. 25 No. 236 F y G, Vedado, teléfono F-3459.

MODISTA. SOMBRERERA. TIÑO, hago, reformo, plancho, engomo: 30 centavos. Vestidos: corto y entallo: 50 centavos. Hechura $1.00 San Rafael 41 (1 cuadra Galiano) .Farola puerta.

CASA «ESTRUGO» MORRO LETRA B, esquina a Cárcel. Trabajos artísticos en bordados de todas clases, cordones y monogramas. Encajes e incrustaciones, dobladillo de ojo.

APRENDA CORTE Y COSTURA

El sistema Alemany Nacional es la preparación más sólida y útil para la mujer. Estudios que ofrecen garantías, modernos completos, fáciles y agradables. Hágase profesora titular en el Instituto «La Central» S. José 9 Inventora: Matilde A. Vda. de Raurell, o aprenda en las sucursales, por mis competentísimas profesoras: Sra. de Orfila, Luz 26; Sra. de Landa, Bernaza 47; Sra. Romero, Octava y Tejar, Lawton; Sra. Juanita, Marqués González 29; Sra. de Alfonso, Jovellar 39, entre M. y N.; Srta. Hortensia, Atocha 6, Cerro; Sra. Matutina, Alejandro Ramírez 12; Sra. Luz Enrique José 7½. Camagüey; Sra. Vda. de Faguet, Colón 7, Colón; Srta. Marina, Río 5, Matanzas, Madruga Srta. Luisa Ayton 31, Cárdenas; Srta. Nélida, Central Perseverancia; Sra. Adelina, Apodaca 23-B.; Sra. Cedelina Cruz, Luyanó 249; Srta. Hilda Sierra, Casa Blanca; Srta. Padilla, Lawton número 29, Víbora, Srta. Josefina, Baños y 23, edado, Srta. Soler, Infiesto 30, Périco; Sra. de Garca, 12 entre B y C, Almendares. Todas cortan moldes y trajes a la medida. Vendo métodos modernos con grabados y explicados, al alcance de todas inteligencias. Precio: $4.00, y 30 centavos Express. Clases gratis al Interior. Infórmese y remita sobre y sello. Nota: Toda la que esté graduada de otro antiguo sistema y desee mi moderno «Alemany», escríbame. Clases por correspondencia y a domicilio.

POR UN PESO, SE HACE EL VESTIDO que quiera. Por 50 centavos, corto y entallo. Se dan clases de corte y costura. Manrique número 28, casi esquina a Animas.

ENSEÑANZAS

75- PROFESORAS-PROFESORES

INGLES. CONOCIDO PROFESOR americano con títulos de dos Universidades. Método rápido, práctico moderno. Duncan Thomas. Consulado 126, altos. A-6722. Entrevista solamente por la mañana.

INGLES. PROFESOR DE LONDRES. Pronunciación correcta, enseñanza rápida. Precios económicos. Clases a todas horas. Farnes, Perseverancia 42, bajos.

SE OFRECE PROFESORA DE IDIOMAS, para dar clases. Enseñanza Elemental y adelantada. Método moderno. Larga experiencia. Mejores referencias. F-1076.

PROFESOR GRADUADO EN LA Normal de Madrid, ofrécese para explicar a domicilio, clases elementales y superiores. Sistemas didácticos novísimos. Pedrós L No. 164 teléfono F-1895.

BACHILLERATO
PROFESORES DEL INSTITUTO ACADEMIA RABIÑA
EL NUEVO CURSO COMIENZA EL DIEZ DE AGOSTO

Prepárase para los exámenes finales del Mes de Septiembre. Puede recuperar el tiempo perdido. El curso comienza el diez de Agosto. Todas las asignaturas del Bachillerato, explicadas por profesores del Instituto. Cuotas módicas. También se cursan las asignaturas de la E. Profesional de Comercio. **Academia Rabiña,** Neptuno y Manrique, altos. Teléfonos: A-9222 y M-7849.

$1.00 MENSUAL: 8 ASIGNATURAS. Todas inclusive. Inscribiéndose hoy último día Aproveche: Inglés, Taquigrafía, Teneduría, Mecanografía, Gramática, Ortografía, Aritmética, Caligrafía. Teléfono U-4782. Nueva del Pilar 14, altos.

CORTE MODERNO NACIONAL
«SISTEMA MENDEZ»

Reconocido como el más completo y rápido para aprender a cortar y coser con perfección. De venta: «El Encanto», «La Filosofía» y «Academia Méndez». La autora del método avanzado de corte y costura, señora Josefina Méndez de Lana, brinda a las damas oportunidad de aprender este arte interesante en su Academia, a domicilio o correspondencia. Moldes a medida. Estricta moralidad. **Neptuno No. 81, altos.** La señorita Rosario Fernández, graduada por el sistema «Méndez», ofrece clases a domicilio. Calle N número 22. Vedado.

ACADEMIA "BRAVO"

Ingreso: Escuela de Ingenieros, Veterinaria, Normales, Técnica Industrial y Comercio. Ingreso y todas las asignaturas del Bachillerato. Idiomas, Taquigrafía, Comercio, Ortografía y Mecanografía. Clases diurnas y nocturnas para ambos sexos. Neptuno entre Belascoaín y Lucena. Telf. U-2627.

EMILIA A. DE CIRER, COMPETENTE Profesora de Piano y Mandolina, Teoría y Sofeo, incorporada al Conservatorio **Peyrellade.** Enseñanza efectiva y rápida. **Clases a domicilio.** Precios moderados, Virtudes 2-A., Hotel Washington. Telf. M-3613.

CONSERVATORIO DE MUSICA

Establecido en San Miguel 159, altos, teléfono U-5636. Enseñanza práctica del Piano, Violín, Canto, Guitarra, Mandolina, Armonía, Composición y otros instrumentos. Exámenes semestrales, validez oficial Academia, precios económicos y profesorado docto.

AMERICANA PROFESORA DE INGLÉS da clases en su casa o su domicilio. Teléfono: A-6103, Monserrate No. 89.

ENSEÑANZAS

75- PROFESORAS-PROFESORES

MAESTRA GRADUADA, DE INGLATERRA, da clases colectivas e individuales, a señoritas y niños. Telf. F-5438, desde las 6 a 9 p. m.

OBSEQUIO DE LA DE LA ACADEMIA DE COMERCIO

LUIS B. CORRALES

Los que presenten quince centavos en sellos, recibirán una Aritmética Mercantil, práctica. Clases: Teneduría de Libros, Taquigrafía, Ortografía de Inglés. Clases de Mecanografía: $1.00 mensual, una hora. Clases individuales. Lealtad 141, entre Salud y Dragones.

BAILES MODERNOS Tomasin

Positivamente enseño, con práctica: Danzón, Son, Paso Doble, Blues, Vals, Fox Trots, Tango Salón. Voy a domicilio. Seriedad y garantía. San Nicolás 264, entre Gloria y Misión, a 2 cuadras Monte.

ALUMNOS DEL INSTITUTO

Están a tiempo para examinarse en Octubre, matriculándose en el GRAN CURSILLO organizado por la Cooperativa de Estudiantes y patrocinado por la Academia «Bravo». Clases por Catedráticos del Instituto, diurnas y nocturnas. Preparatoria, Primero y Segundo Año: $4.00. Tercero y Cuarto Año: $5.00. Mecanografía, Taquigrafía, Normales, Comercio. Neptuno y Lucena: U-2627.

INGLES PARA CORRESPONDENCIA, en seis meses. Tres pesos mensuales. Escribir: Vicent S. Brown, P. O. Box 885, Miami, Fla.

PROFESOR DE BAILES

Precios módicos. Enseñanza rápida y Son, Fox, Tango, Blues, etc., etc. Doy clases a domicilio. Ismael Servalló, Cárdenas número 3, segundo piso.

PROFESORA DE TAQUIGRAFIA «Pitman», Mecanografía al tacto, Ortografía, Instrucción, Corte y Costura, Bordados. Da clases particulares y en Colegios. Enseñanza práctica y rápida. Precios módicos. Teléfono X-3406.

BAILES: PROFESORES MAURICE

Y Srta. Santander. Verdaderos profesionales, procedentes de New York. Estilos modernísimos, europeos y americanos; Fox, Pasodoble, Son, Blues, etc. Bailes teatrales. Enseñanza rapidísima, día y noche. Precios mínimos. Visítenos sin compromiso. Acosta 79, altos. Vamos a Domicilio.

INGLES, TAQUIGRAFIA (INGLESA y española). Teneduría, Cálculos Mercantiles, Aritmética, Algebra Caligrafía, Mecanografía y Ortografía. Enseñanza a domicilio, por el Profesor F. Heitzmann, Monte 103, altos, M-9247.

PROFESORA NORMALISTA, SIN pretensiones, desea Colegio para trabajar. M-4409. Srta. Amalia.

76- COLEGIOS

SE ENVIA GRATIS

Interesante prospecto ilustrado del Colegio de Escolapios de Guanabacoa Habana. Plantel de primer orden, establecido desde 1857. Pídalo simplemente en una postal dirigida al Reverendo P. Rector de dicho Colegio.

COLEGIO Y YACADEMIA
"LANCHA"
Rafael de Cárdenas 16, Guanabacoa.

Se admiten alumnos de ambos sexos: pupilos, medio y tercio, internos y externos. Cursos preparatorios para ingreso en los Centros Superiores de Enseñanza. Solicite prospectos. Omnibus para el transporte del alumnado. Telf. XO-1550.

CABALLERO

Academia atendida por Profesores de la Escuela Profesional de Comercio: Teneduría de Libros (partida doble), Inglés, Mecanografía, Taquigrafía Pittman, Ortografía, pueden cursarse: $1.00 al mes, por asignatura.

San Rafael 139, altos.

"SAN ELOY"

Colegio y Academia. Fundado en 1907. Primera y Segunda Enseñanza. Preparatoria, Bachillerato, Comercio, Idiomas, Cultura Física. Cursos preparatorios especiales. Admitimos pupilos, medio pupilos y externos. Cerro 620. Telf. I-6002. Pida prospectos.

33 CENTAVOS DIARIOS: PUPILAS en familia. Pupilos en la planta baja. Instituto "América Arias", Calzada número 56, esquina a F. Telf. F-2914. Carlos Caballero Méndez, Director Propietario.

77— ACADEMIAS

POLICIAS Y MILITARES

Clases prácticas de Aritmética, Ortografía, Escritura, Mecanografía, de 4 a 6 p. m., diarias, dos pesos al mes. Academia «Caballero». Exito garantizado. San Rafael 139, esquina a Oquendo.

INST. DE ENSEÑANZA SUPERIOR CURSO COMERCIAL PROFESORES ESCUELAS DE COMERCIO

Aritmética, Algebra, Contabilidad elemental y superior, Inglés, Legislación, Mecanografía, Taquigrafía Ventas, Publicidad, Gramática, Caligrafía. **Calle B No. 241 entre 27 y 29, Teléfono F-6566. —Vedado.**

ACADEMIA DE IDIOMAS ROBERTS Malecón 31. Teléfono: M-2124. ¿Desea usted aprender inglés? Compre el método Roberts. Se recomienda por sí solo. Distinción. Eficiencia. Garantía. Cuarta Edición: $2.00.

ENSEÑANZAS

77— ACADEMIAS

ACADEMIA RABIÑA

EL NUEVO CURSILLO COMIENZA EL 10 DE AGOSTO BACHILLERATO

Clases individuales: Inglés, Francés, Alemán, Taquigrafía «Pittman» y «Gregg», Mecanografía, Ortografía Teneduría de Libros, Correspondencia Comercial y Aritmética. TAMBIEN CLASES POR CORRESPONDENCIA. Ingreso E. de Ingenieros, Arquitectos y Veterinaria. Curso de Procurador. **Pida Prospectos: Neptuno 78 y 80, altos, esquina a Manrique Telfs. M-7849 y A-9222**

INTERES GENERAL

PROPIETARIO

No pinte su edificio, sin antes hablarnos por teléfono, pues le ofreceremos grandes ventajas, que ahorrará dinero. M. Bielsa y Compañía, Pintores: U-6587.

A LOS AFICIONADOS A FLORES Y PLANTAS DE ADORNO

Conserve su jardín verde y frondoso y en plena producción, que deleitara su vista, usando nuestro abono concentrado «SAPO» (Vita Flor). A fin de satisfacer la demanda del pequeño floricultor, hemos puesto en el mercado saquitos de 10 libras, de este abono, que remitiremos franco de porte a cualquier barrios de La Habana, al precio de $0.75. Haga su pedido al teléfono: A-8100 y será inmediatamente servido.

QUIMICA INDUSTRIAL CUBANA
Agua Dulce núm. 17, Habana.

ALQUILERES

79— HOTELES

HOTEL San Luis
Belascoaín núm. 5.
Telfs. U-1081 y U-1032.
(Doble línea de tranvías por el frente).
Habana, Cuba.

Si usted desea veranear a poco costo, combinando las ventajas de la ciudad y la playa, venga a esta casa, situada a doscientos metros del mar, y pida precios.
Contamos con 150 habitaciones, todas con baño y agua caliente, atendidas por amables y eficientes camareros.
El mejor anuncio de esta casa es el gran número de distinguidas familias, que allí residen, permanentemente.
Nuestro salón-restaurant, mirando al mar, es el más fresco de La Habana. Y nuestro lema invariable es y será: modicidad y servicio.
(HAY GARAGE PROPIO)

HOTEL "VANDERBILT"

Lo más alto, saludable y económico. Neptuno 309, esquina Mazón. Habitaciones de esquina, con baño privado, propias para quien convenga vivir cerca Universidad o los Hospitales Calixto García y Mercedes.

HOTEL COLONIAL
SAN MIGUEL 62, CASI ESQ. GALIANO

Residencia para familias. Apartamentos y habitaciones: baño privado, elevador día y noche. Magnífico restaurant. Cocina criolla y española, con carta. Moralidad. Telf. A-6958.

HOTEL "RENO"

Aguila 112, Habana. Economía y confort encontrará ustel aquí. En lo más céntrico de la ciudad. 2 cuadras del Capitolio. Habitaciones con baño privado, agua caliente y fría. Cocina a la Europea y criolla. **Por expertos cocineros.** Elevador a todas horas.

THE SAVOY
F. Y 15, VEDADO
Telf. F-6616.

Situado en un lugar alto del Vedado. Con fácil y frecuente comunicación, con la Ciudad y Repartos. Rodeado de jardines. Con 600 metros de hermosos portales. Las habitaciones tienen ventilación directa, teléfono, baño privado, con agua fría y caliente. Precios moderados, incluyendo tres excelentes comidas. El servicio en mesas separadas, para cada familia.

Hotel 'SAN CARLOS'
EL CALOR NO MOLESTA EN ESTE HOTEL

Frescas y ventiladas habitaciones. Agua a todas horas. Comida selecta, española y criolla. Servicio esmerado.

Precios por mes, con comida:
Una persona **$30 á 40**
Matrimonio **$45 á 60**

Hay apartamentos familiares.
Egido y Monte.
PLAZA DE LAS URSULINAS

ALQUILERES

79— HOTELES

HOTEL ROMA
de
DIEGO S. FRANCHI

O-Reilly esquina a Aguacate.

Situado en el centro comercial. Lujosas y frescas habitaciones, con baño privado. Comida exquisita. Visite el **Hotel «Roma»** y convénzase.

TROTCHA
CALZADA Y 2, VEDADO

Próximo a los Baños de Mar. Economía. Confort. Amplias y frescas habitaciones, con baño privado y todo servicio, rodeado de jardines. Una persona: 35 pesos. Dos personas, desde 55 pesos. F-1076.

Hotel Roosevelt
AMISTAD Y SAN MIGUEL
$50 mensuales. Matrimonios con tres excelentes comidas.
Apartamentos para familias Todos con baño privado. Elevadores día y noche.

HOTEL 'IDEAL ROOM'
PRADO 93-B., (POR PASAJE)

¿Desea vivir en casa tranquila, mejor que en su propia casa? Visite esta gran casa, aunque sea por curiosidad. Por dentro, la mejor. Precios para matrimonios, con comida y toda asistencia, desde $35.00 a $45.00. Hay apartamentos de dos habitaciones, con balcón y baño a Prado. Exígense referencias de moralidad y pagos.

HOTEL NEW YORK

Dragones 16, al lado Cuban Telephone, 100 habitaciones, baños privados, agua caliente, elevador. El más própio para familias del Interior. Máximo en comodidad, por mínimo precio. Abónese diario y por meses. Grandes rebajas. **Los mismos dueños del Hotel Boston.**

80— CASAS DE HUESPEDES

HUESPEDES: ¿QUE LES PREOCUPA a las familias que viven en casas de huéspedes? La buena comida y los precios económicos. Los encontrará en Prado 65 y Obispo 127. A-9009 y A-9069.

CASA DE HUESPEDES, «LA ISLA», con vista al Parque de La Fraternidad. Espléndidas habitaciones, baños modernos con agua caliente. Comida excelente. Precios módicos. Teléfono: A-9210, Monte 53, por Factoría.

81— CASAS DE COMIDAS

SERVICIO DE CANTINAS A DOMICILIO. Precios: una persona: $0.40; dos: $0.60. Buena comida y hora fija. Pruebe y será nuestro cliente. Bar «El Polo», Reina y Angeles. Hablen con el cocinero.

83— DEPARTAMENTOS

SE ALQUILA, A MATRIMONIO SIN niños u a hombres solos, un departamento interior de dos cuartos, cocina y demás servicios independientes. Informan en el mismo. Egido 29, bajos.

SE ALQUILA UN DEPARTAMENTO alto, Tamarndo 21, próximo a la Calzada de Diez de Octubre. Para informes, en el mismo. Telf. A-8286.

SE ALQUILA UN MAGNIFICO DEPARTAMENTO, sala, cuarto, cocina y servicio moderno, luz y teléfono, estricta moralidad. $20.00. Belascoaín 121 esquina a Pocito, M-6646.

SE ALQUILAN DOS DEPARTAMENTOS, con vista a la calle e interior, con luz toda la noche. Se exigen referencias. Hay teléfono, Amistad 96, altos.

SE ALQUILA DEPARTAMENTO DE dos habitaciones, con balcón a dos calles. Muy fresco y ventilado. Corrales 53, altos, esquina a Factoría. Informes en el mismo. Telf. M-7191.

SE ALQUILA, EN CASA PARTICULAR, un hermoso departamento, esquina céntrica, dos habitaciones, balcón corrido, lavabo, agua fría y caliente. Excelente comida. Neptuno 73, primer piso, «La Filosofía». M-7582.

84— HABITACIONES

ALQUILA AMPLIA HABITACION, casa decente, San Lázaro No. 28, altos, entre Prado y Cárcel.

VEDADO: CALLE 13 No. 130 ENTRE K y L, se alquilan dos hermosas habitaciones, con su baño.

PARA MATRIMONIO SIN NIÑOS O señora sola, alquilo una habitación en Estrada Palma 70, altos, solo a personas serias y formales.

SE ALQUILA UNA HERMOSA Y ventilada habitación a señoras, señoritas o matrimonios sin niños. Se desean personas serias y de buena moralidad. Se piden referencias. Manrique 142, segundo, Telf. M-2454.

VEDADO: LINEA 91, ESQUINA 6, casa honorable, alquila hermosa habitación con lavabo corriente, baño al lado, propia matrimonio o tres personas. Magnífica comida. Precio reducido. F-5632 y F-1406.

AMPLIA HABITACION PARA DOS personas o socio de cuarto, hombres solos, toda asistencia, hay teléfono. Prado 31, altos.

SE ALQUILA UNA HABITACION, EN casa particular, cerca Galiano, a hombre solo, amueblada. Comida, desayuno y teléfono: A-0862.

ALQUILERES

84— HABITACIONES

UNA HABITACION CON BALCON A la calle alquilamos. Precio módico, en casa decente. Preferimos hombres. todas las líneas de vehículos por el frente. Neptuno 57.

SE ALQUILAN UNA O DOS GRANDES y frescas habitaciones con magnífica comida. Calle 17 No. 56 entre J e I. Vedado.

CALZADA 76, ENTRE D. Y E., EN lo mejor del Vedado. Se alquilan dos habitaciones a la calle, con servicio y portal independientes. Se quiere persona decente.

PRADO 16, ALTOS, HABITACION amueblada completa balcón independiente al Prado, confort, tranquilidad. Fresco. Exclusivamente a caballeros. Precio equitativo. Toque el timbre. Gracias.

HUESPEDES: MAGNIFICAS HABITACIONES a la brisa. Villegas No. 58 esquina a Obrapía. Teléfono A-7538.

SE ALQUILA UNA HABITACION A hombres solos en casa particular único inquilino. Aguila 95, altos.

A SEIS PESOS SE ALQUILAN ESPACIOSOS cuartos en Figuras 94. Cada uno tiene su cocina. Luz gratis.

HERMOSISIMA RESIDENCIA PARA matrimonios y caballeros honorables. Amplias, claras y ventiladas habitaciones, frente al Mar, con regios baños. Hay teléfono. San Lázaro 75, esquina a Crespo.

SEÑORITA DE RESPETO, HABITANDO casa propia, moderna, alquila a señora de toda moralidad, una habitación anexa al baño, teléfono y grandes comodidades. San Mariano número 341, esquina a D-Strampes.

ALQUILO AMPLIA HABITACION: $8.00, en casa de pocas personas, a matrimonio solo u hombres solos, San Rafael número 109, bajos, entre Gervasio y Escobar.

PROXIMO A DESOCUPARSE EN Línea 106 entre 4 y 6, Vedado hermosa habitación para matrimonio o dos personas, con comida y todo servicio. Teléfono F-6796.

EN CASA DE FAMILIA DE ABSOLUTA moralidad, se alquila amplia habitación con toda asistencia a señoras solas. Se exigen referencias. Teléfono U-1943.

SE ALQUILAN DOS ESPLENDIDAS habitaciones, con agua caliente, muy frescas, exquisita comida y a precios muy módicos. La Matancera, Reina 83, teléfono A-0238.

AQUILO HERMOSA HABITACION con vista a la calle, agua corriente, baño anexo, con comieda a persona sola o matrimonio sin niños. También otra interior, muy ventilada, en iguales condiciones. O-Reilly 102, segundo piso, a una cuadra del Parque Central.

AVISO

Apertura de la lujosa casa, Consulado 126, altos. Departamentos y habitaciones desde $10.00. Lugar inmejorable. Apresúrese a reservar la suya.

HOSPEDAJE

Palacio Cueto. Casa de familias. Cómodas y ventiladas habitaciones. Inmejorable comida. Precios reducidos, próximo a Departamentos del Estado. Elevador, agua caliente. Absoluta moralidad. Muralla esquina a Inquisidor. Telf. M-2674.

O-REILLY 84, POR VILLEGAS, ALTOS del Café, una habitación amueblada, con toda asistencia. Una persona: $21.00; dos: 32 y 36 pesos. M-8046.

AMISTAD 15
GRAN CASA PARA FAMILIAS

Se alquilan amplias y frescas habitaciones con lavabo de agua corriente, baños intercalados, luz y teléfono, desde $8.00. Se exigen referencias de pago y moralidad.

GRAN CASA PARA FAMILIAS, COMPOSTELA 66, a media cuadra de Sarrá. Hermosas y ventiladas habitaciones, lavabo, balcón, baños intercalado. Comodidades de hotel. Esmerada limpieza y comodidad: $8.00. Apartamento de 3 posesiones, cocina de gas. Vea esta casa. Telf. M-8797.

EN CASA PARTICULAR SE ALQUILAN a precios módicos, dos habitaciones, una con baño privado, I No. 18 esquina a 11, Vedado.

CUBA 86, ENTRE TENIENTE REY y Amargura. Edificio moderno, fresco y tranquilo. Habitaciones con agua corriente, luz y teléfono, desde 8 pesos. Dos meses. A-8309.

MONSERRATE 93, ALTOS, ENTRE Lamparilla y Obrapía, se alquilan habitaciones con lavabo agua, a precio de situación. Informan en la misma.

SE ALQUILAN 4 HABITACIONES con garage para una máquina sótanos a la calle calle 27 No 326 entre A y B Vedado, otro con garage y una habitación, baratos.

SE ALQUILA HABITACION, CON entrada independiente, no habiendo inquilino, servicio y cocina, en bajos. Aguila 146, entre Monte y Corrales.

SE ALQUILA UNA HABITACION en casa de familia para hombre o señora sola; de estricta moralidad, dos cuadras de la Fraternidad. Más informes llame M-9422.

RESIDENCIA DE FAMILIA. EL mejor punto Prado 104, habitaciones vista a la calle, pensión completa caballeros, 20 pesos, referencias, abonados al comedor.

EN CUBA 44, DEPARTAMENTO 4, se alquila una habitación, con o sin muebles. Para verla e informes, de 1 a 3 p. m.

ALQUILERES

84— HABITACIONES

ALQUILO A DOS HOMBRES SOLOS habitación amueblada, independiente y fresca con agua corriente, en la azotea. Estricta moralidad. Prado 111.

"EDIFICIO CUBA", SEIS PISOS, Empedrado número 42. Se alquilan amplias y ventiladas habitaciones, muy baratas, elevador, lavabo, luz toda la noche. Orden y moralidad. Teléfono M-5113. B-4

CASA PARTICULAR, ALQUILA HABITACIÓN amueblada a matrimonio sin niños, dos compañeros, apartamento de dos piezas, sin muebles, vista calle, baños completos. Precios módicos, Empedrado 17, altos. Telf. A-7178.

EN GALIANO 68, ALTOS, SE ALQUILA una habitación grande, en 10 pesos; y otra, en 7 pesos. También una cocina en 8 pesos.

SEÑORA EUROPEA ALQUILA UNA habitación a caballero solo. Todas las vías de comunicación al frente. Teléfono U-6286.

ELEGANTE RESIDENCIA PARTICULAR alquilo habitación regiamente amueblada, único inquilino, todo servicio 22 pesos. sin alimentos, 12 pesos. deseo referencias. Teléfono: U-5373.

SE ALQUILA EN CASA PARTICULAR de moralidad una habitación con toda asistencia, hombre solo o matrimonio sin niños. Cuba 85½ esquina a Santa Clara. 2o. piso apartamento 3.

85— NAVES Y LOCALES

SE ALQUILA FLORIDA 77 PARA ALMACÉN, pequeña industria o para guardar dos automóviles y local para familia, 15 pesos, llave 79, informan Salud 145, Rastro.

SE ALQUILA LA MAGNIFICA CASA Virtudes número 129, entre Escobar y Gervasio, propia para depósito o fábrica de tabacos. Mide más de 600 metros. Informes: San Ignacio número 50. Telf. A-7501.

AGUACATE 126, LOCAL PARA COMERCIO, $20.00. Informes: Muralla número 97.

MONTE 192, FRENTE CINE «VIOLETA», cerca de Cuatro Caminos, local propio para Tabaco u otro giro. Se alquila, con salida por Tenerife. Informan: Bomba Prat. Telf. M-3959.

$18. GRAN LOCAL ESQUINA CON armatostes, edificio mampostería, moderno, calle céntrica, bien situado. Avenida Apostol y Betancourt. Los Pinos, próximo paradero Miraflores, informes F-2225.

EN CUBA Y SOL, (FRENTE A Obras Públicas), se alquila un espléndido local, con vivienda, propio para comercio. Informan: Bufete de Fernández y Cuadrado, O-Reilly 26, altos. Telf. M-2602.

PROPIO PARA COMERCIO, SE ALQUILA, en la esquina de Habana y Obrapía, espléndido local. Informan: Bufete de Fernández y Cuadrado, O-Reilly 28, altos. M-2602.

SE ALQUILA UNA NAVE EN VILLEGAS 47, al lado de la esquina de O-Reilly para establecimiento, oficina o almacén Infirman Telf.FO-3457

BELASCOAIN Y SAN MIGUEL. Alquilo espacioso docal propio para Banco o cualquier clase de comercio. Informes en el mismo el Conserje.

ALQUILO AMPLIA CASA CUBA No. 118 propia para almacén u otra industria. Precio proporcionado Informan: teléfono A-8763. Se puede ver de 7 a.m. a 7 p.m.

¡COMERCIANTES!
AQUI TIENEN EL LOCAL PROPIO PARA SU NEGOCIO
DAMOS CONTRATOS POR AÑO
A. Ramírez núm. 4.
Cruz del Padre núms 2 y 6.
18 entre 9 y 11.
Dragones núm. 64, esq. a San Nicolás.
Inquisidor núm. 27, esq. a Luz.
Inquisidor núm. 30, bajos.
O-Farrill y J. A. Saco.
O-Reilly núm. 29, esq. a Habana.
San Lázaro y Galiano.

GENIOS ESQ. A MORRO
Telf. M-674.

ALQUILO, EN CRISTINA 38, ESQUINA a Calzada de Concha, espacioso terreno, con servicio sanitario y agua, propio para Rastro o Taller de Materiales de Construcción. Doy contrato.

SE ALQUILA PARA ESTABLECIMIENTO, la casa Neptuno 125, entre Lealtad y Perseverancia. Frente, 8 metros y medio. De 2 a 5.

EN CUBA Y SOL, (FRENTE A Obras Públicas), se alquila un espléndido local, con vivienda, propio para comercio. Informan Bufete de Fernández y Cuadrado. O-Reilly 26, altos, teléfono M-2602

SE ALQUILA UN LOCAL DE UNOS 30 metros de frente, por 12 metros de fondo, dividido en cuatro locales y su patio. Propio para almacén o depósito, Amargura esquina a Oficios. La llave en Oficios 28, altos. Precio: 60 pesos. Informan: A-9897.

87— HABANA

SE ALQUILA: SAN LAZARO 488, entre Hospital y Espada, casa de sala, comedor, 2 cuartos, baño y cocina. Informes: U-5858.

ALQUILERES

87- HABANA

MANRIQUE 191 ENTRE CONDESA y Peñalver, Se alquilan los altos, sala, saleta, 2 habitaciones, comedor, cocina y cuarto de baño, agua a todas horas. Banco Asturiano, Teléfono A-7674.

MANRIQUE 152, BAJOS, SALA, COMEDOR, 3 habitaciones y demás comodidades. Informan: F-6460.

PRECIOSOS BAJOS, OQUENDO 23, entre Zanja y Salud, sala, 3 cuartos, baño intercalado, comedor, cocina de gas y carbón, cuarto de criados y gran patio. Véalos, de 11 a 1.

SE ALQUILA EL PRIMER PISO DE San Rafael 153, sala, comedor, tres grandes cuartos, buen baño y cocina. Informes: Monte 103, «La Democracia». Telf. A-4917.

EDIFICIO CASTRO. 25 Y O, FRENTE a Infanta. Un piso amplio, fresco, agua abundante, elevador, Frigidaire. Teléfono F-2990.

SE ALQUILA: MAZON 34 ENTRE Valle y Zapata, casa de sala, comedor, 3 cuartos, baño, cocina y servicio de criados. Llave en la misma. Informan: U-5858.

SE ALQUILA EL SEGUNDO PISO DE Neptuno número 23, entre Industria y Consulado. Informan, en los bajos.

ALQUILO, MORRO 9-A., BAJOS, SALA, comedor, 3 cuartos, baño intercalado, cocina y servicio de criados. Puede verse, de 2 a 5 p. m. Informan, en la misma: F-5016.

ALQUILO, EN EDIFICIO MASEDA, Neptuno esquina a Campanario, cómoda casa-departamento, sexto piso, con sala, saleta, comedor, tres cuartos, baño intercalado, cuarto y servicio para criados y servicio de ascensor premanente, día y noche. Informes en la misma, a todas horas.

ALQUILO AMISTAD 9½ ALTOS, entre Animas y Virtudes. Sala, comedor, dos cuartos, baño y cocina. Llave en los bajos. $25.00. A-8929.

NEPTUNO 160, SEGUNDO PISO, ENTRE Escobar y Gervasio, sala, recibidor, cinco habitaciones, 2 baños, cocina gas, calentador. Abundante agua fresca y servicio de criados. Prats. A-9573.

SE ALQUILA LA CASA ZANJA NÚMERO 50, con cinco habitaciones y demás comodidades. Verla, de 2 a 5 a. m. Informes: Telf. I-2451.

CRISTO No. 4, SE ALQUILA EL PISO bajo 4 cuartos, sala, saleta grandes. Llave en el 33, bajos.

ESTEVEZ No. 9, A MEDIA CUADRA de Monte y una del Mercado, primer piso moderno, con dos habitaciones; informes en el mismo de 2 a 5. Teléfono A-4837.

¡VISTA A 2 CALLES! ¡ALEGRES! fresquísimos bajos; recién construidos. Sala grande, 2 ventanas; saleta corrida, columnas escayola; comedor corrido, fondo; baño completo, intercalado. Gran patio y patiecito, cocina grande, cuartico y servicios criados, 3 habitaciones. Arbol Seco 6, a cuadra y media de Carlos III $32.00

ALQUILO CASAS UNA PLANTA Desagüe 63 y 65, sala, comedor, 2 habitaciones, baño, patio, cocina, 29 pesos. Llaves Desagüe 55, esquina a Oquendo.

SE ALQUILA ESPERANZA 86, ALTOS, esquina San Nicolás, sala, comedor, un cuarto, baño completo, 15 pesos. Teléfono U-2800, Neptuno 18, Optica.

REINA 133 (ALTOS) AL LADO IGLESIA Reparadoras, alquilo espaciosa casa acabada decorar, compuesta de gran sala, antesala y saleta, espléndidas, cuatro grandes cuartos, comedor al fondo, baño interior completo, servicio criados y espacioso cuarto en la azotea. Llave en la misma, 10 a 12 y 2 a 6. Informes: Teléfono U-2004

VIRTUDES NUMERO 43, ENTRE Aguila y Galiano, próximo a desocuparse precioso departamento en nuestro moderno edificio, compuesto de sala, 3 bonitas habitaciones, baño intercalado completo, comedor al fondo, patio, traspatio y cocina de gas. Precio inigualado de 30 pesos. Informes: Gazueta: F-3937.

ALQUILO CASAS, DESAGUE 73 Y Franco A., con sala, saleta, comedor, tres habitaciones, cocina, baño y demás comodidades. Llaves: Desagüe 55, casi esquina a Oquendo.

ALQUILO ALTOS, SAN FRANCISCO 20, entre Concordia y Neptuno, seis Precio: 45 pesos. Informes: Telf.

SE ALQUILA CASA CUBA 89 ESQUINA a Luz, sala, saleta, 5 cuartos, etc.

¡CREALO: NO!
TODAVIA PUEDE ALQUILAR A BAJO PRECIO
VEA RELACION O LLAME AL TEL. M.6747

CASAS

De sala, comedor, tres y cuatro habitaciones, baño intercalado, cocina, cuarto y servicio de criados:

Correa núm. 5, bajos	$ 35.00
Suárez núm. 116-A., altos	30.00
Séptima esquina a Primera	34.00
San Lázaro núm. 12	53.00
Marina núm. 2, (Carreño)	40.00
Subirana núm. 44, esq. a Peñalver	27.00
22 núm. 24, entre 17 y 19	27.00
Genios esq. a Morro	46.00

De sala, comedor, dos habitaciones, baño y cocina:

Salud núm. 129, Acc.	19.00
Pasaje Infante núm. 21	14.00

GENIOS ESQ. A MORRO

FOLLETIN 12

HIJOS DE LA SELVA

De venta en «La Moderna Poesía».

fuera un monóculo en un ojo y comenzó a andar majestuosamente por la galería, y cuando llegó a la altura de su compañero le miró de arriba abajo como si le tuviera lástima. Trafford, que recostado en la silla le miraba hacer, no pudo contenerse y soltó una sonora carcajada, la primera desde que estaba en la India.

—No tiene usted que olvidar—le dijo Scruby insistiendo—que los orientales no se toman la molestia de considerar al que no se hace valer. Esto es lo que quería decirle referente a la gente del país.

Trafford le dió la razón con un movimento de cabeza. ¿De dónde sacaría Scruby que no supiera el presentarse dignamente? Pero no pudo disimularse que el miedo que tuvo la noche anterior le humillaba todavía bastante.

—No crea usted ni una palabra de lo que le diga Beaufort—continuó diciendo Scruby—; no preste ni una rupia a los Castellas ni compre un caballo a Gresham, y en cuanto a mistress Heron, sólo le diré dos palabras: ¡Mucho cuidado! En general, no somos malas personas en la colonia, y si a veces se desencadena una tempetad en un vaso de agua, pasa pronto; casi todos nos dedicamos a la vida deportiva: «cricket, tennis, matchs de billar y hockey». En la estación fría suele venir gente de otras partes. Es una lástima que viva usted tan lejos.

—Sí; esto es muy solitario, más de lo que me había imaginado. Frost no pudo con tanta soledad, se dejó dominar por la melancolía y se marchó. ¿Desde cuándo falta de aquí?

Scruby se quitó el cigarro de los labios y miró extrañado a Trafford; un momento después le respondió:

—Hará unos seis meses; al principio de la estación calurosa.

—¿Y adónde se marchó?

—¿Adónde se marchó...? No comprendo... pero, ¿no lo sabe usted? Su mirada se dirigió involuntariamente a un sitio, donde al pie de unos árboles de goldmohur se había limpiado y cortado la hierba.

Trafford siguió con sus ojos aquella mirada y su rostro se ensombreció. Una desagradable sensación de miedo le hizo estremecer y, durante unos segundos, permanecer callado.

—¿De modo que murió aquí?—preguntó por fin al ver una pequeña elevación de la tierra, cuya forma decía bien claro lo que era, al quedar despejada, una vez cortada la hierba, mirando distraído a los murciélagos que, chillando, daban vueltas en el aire atraídos por las luces del bungaow.

—Sí. ¿Y se lo habían ocultado a usted? Hubiera sido, efectivamente, una noticia poco a propósito para hacerle grata la toma de posesión de su destino. Allí reposa; pero mucho antes de morir puede decirse que para nada se ocupaba de su obligación.

—¿Por qué?

—Esto está completamente separado del mundo y Frost no tenía ni pizca de dominio sobre sí mismo ni encontraba en sí recursos contra el tedio. Otro en su caso se habría dedicado a coleccionar sellos o insectos o pieles, o a aprender a tocar el banjo; pero Charlie no tenía la menor afición a las ocupaciones caseras; se dedicó a fumar, a beber sin tasa y a cavilar hasta que el demonio del «whisky» se apoderó de él clavando las aceradas garras en su cuerpo y en su inteligencia. Casi siempre estaba entrampado o en algún apuro. Las cuentas de comestibles, digo mal, de bebidas, eran inauditas. Diariamente se bebía una botella de «whisky». Encomendó todo el trabajo a sus subordinados. En sus últimos tiempos le temblaba tanto la mano que apenas podía firmar, y tal era su debilidad e inseguridad que no se atrevía a montar a «Gehazi»... A propósito: le he comprado a usted ese caballo en ochenta rupias... no me dé usted las gracias porque el regateo me ha divertido mucho... Los subordinados de Frost cazaban, robaban, se dejaban sobornar y lo traían a mal traer, burlándose de él. De pronto tuvo el infeliz un violento ataque de «delirium tremens» y se empeñó en sostener, sin que se le pudiera contradecir, que Pahari estaba embrujado y que se le aparecían fantasmas. Pasé un par de noches con él tan horribles que dudo pueda olvidarlas en mucho tiempo. Puede usted creerme.

—¿Y no llegó nada de eso a oídos de la Dirección?—preguntó Trafford después de una corta pausa.

—Sólo después de bastante tiempo. Los junglares tienen también sus ventajas y los Kennedies hicieron cuanto pudieron para sostenerle; pero poco a poco fué abriéndose camino la verdad y se descubrió que faltaban ingresos del Estado y desaparecían maderas, y siguiéndose la pista, ésta condujo a los inspectores hasta este bungalow.

Trafford volvió la cabeza y miró fijamente a su interlocutor.

—Una carta de Stenhouse, de la que se deducía la verdad, ordenaba a Frost fuera a Calcuta... entonces bebió hasta que no pudo más y con una navaja de afeitar se degolló en el cuarto de baño; este fué el final.

—¡Qué horrible! ¡Qué espantoso! —exclamó Trafford—. ¿Puede usted creer que esta última noche me pareció percibir distintamente como si ocurriera algo parecido en el cuarto de baño?

—¡Imposible! Este bungalow es, en cuanto a eso, más seguro que cualquier otro. Todo antiguo bungalow, sobre todo los de los bosques, tienen su historia, lo que no importa nada. En estos sitios tan apartados le hace pensar a uno la soledad en muchas tonterías; pero, por fortuna, hay un medio muy eficaz contra ellas: trabajo y mucho movimiento. Míreme usted—continuó Scruby, que con las manos en los bolsillos se había estado paseando por la galería, deteniéndose ante Trafford—. Vivo muy tranquilo, tengo una porción de periódicos, revistas ilustradas y libros; puedo prestarle una buena cantidad de ellos. Me dedico a cuidar flores, a la fotografía, he domesticado animales feroces y tengo vacas, un gallinero y una jauría de perros. Hoy no me han acompañado porque temía que se me perdiera alguno en el bosque. Imíteme usted y ocúpese en muchas cosas. Al principio nos cuesta trabajo a la gente joven acostumbrarnos a estar solos en el desierto, pero se hace uno a ellos sin gran trabajo.

—Haré todo lo posible para poder lo mismo—respondió Trafford—. Ante todo me alegra el saber que no me faltarán ocupaciones.

—Que es lo principal. Me alegro, se lo digo con franqueza, que Stenhouse le haya destinado a Pahari. Debe usted haber hecho unos exámenes lucidísimos, porque tal como está este distrito necesita de un hombre sumamente activo e inteligente, consciente de la gran responsabilidad que va a asumir, y usted no lo tome a mal, tiene todavía toda la cara y el aspecto de un niño.

—En realidad, debía sentirme muy lisonjeado por haberme confiado este puesto; pero la forma en que me recibió Stenhouse no me parece autorizarme a ello; creo que me tiene ojeriza por haber estado en Harrow y en Oxford. Al final debió figurarse que me daba tono por ello y quiso darme una lección; tengo que estar dos años en Pahari.

—¡Santo Dios! ¿Qué ha hecho usted para que le traten así?

—Que yo sepa, nada. Quizá le pareció mal mi manera de presentarme o que le preguntara si podría recomendarme un buen criado; me miró fijamente, como si quisiera morderme, y me contestó que fuera a la casa Cook. Se conoce que le pareció descarada mi pregunta.

—O que habría comido fuera de casa y le dieron champán alemán, porque no es malo y tiene fama de ser justo... ¡Ah, cuántos recuerdos despierta en mí esta galería! ¡La silla de bambú de Frost con la mancha de grasa de su cabeza en el respaldo! Me parece verle sentado en ella en aquella esquina, silenciosamente, mirando al río, con la pipa en la boca y su vaso de «grog» al lado. En este bungalow no se oía más frase de día y de noche que ésta: «¡Qui hi-peg lao!» Pronto, más aguardiente. ¿Y qué le parecía a usted—continuó Scruby en tono muy diferente—si fuéramos en los escalones de la galería y nos contáramos nuestras aventuras de caza?

—Yo, por desgracia, como usted puede figurarse, no tengo ninguna que contar; en cambio estoy lo que se dice rabiando por oír algo de las suyas.

Durante la siguiente media hora escuchó encantado Trafford las emocionantes descripciones de cacerías de sambures, tigres, uros, búfalos y osos; tal atención ponía que el interés que Eliot Scruby sentía por su novel amigo se convirtió en profunda simpatía, precursora de afección. Sin sospecharlo, se había granjeado Trafford una de esas amistades que duran toda la vida. ¿Sería posible que ese rubio Scruby, con su anticuada escopeta «Exprés» hubiera matado once tigres y tres búfalos? Charlando transcurrieron agradablemente unas horas para los dos jóvenes, hasta que la luna, ocultándose, y el profundo silencio de la selva les hicieron comprender que era hora de irse a dormir.

M.E.C.D. 2016

ALQUILERES

HABANA

87—

SE ALQUILA LA MODERNA PLANta baja Castillo 6, por Santa Rosa sala, comedor, dos cuartos, baño intercalado cocina 20 pesos. Puede verse de 8 a 5.

EN ROMAY 53, ALTOS SE ALQUIla muy barata, una casa de grandes comodidades. Informan: Bufete Fernández y Cuadrado. Teléfono: M-2602.

SE ALQUILA UNA ESPLENDIDA casa, en Habana y Obrapía, altos, con sala, comedor 3 habitaciones, cocina y baño. Informan: Bufete de Fernández y Cuadrado. Telf. M-2602.

PROXIMO A DESOCUPARSE, SE alquilan los espléndidos y hermosos altos, Amistad 34, entre Neptuno y Concordia, recibidor, sala, 6 cuartos, 2 baños para familia, comedor, cocina, cuarto y servicio de criados. Informan: Aguiar 71, Departamento 401. Telf. A-9256.

AVISO: ALQUILO ALTOS, EN SAN Francisco número 3, entre San Lázaro y Jovellar. Informes, en los mismos de 1 a 6, o en Luz y Egido, (Peletería).

EN $38.00 SE ALQUILAN ESPLENdidos altos San José 124, esquina a Marqués González, acabados de pintar, sala, comedor, tres habitaciones, saleta corrida, baño completo, cocina de gas, cuarto y servicio de criados, abundante agua, por tener tanque y motor para impulsarla. Llaves en la fonda. Informes: Francisco Torres. Edificio «Bacardí», apartamento 421. Teléfono A-7830.

GERVASIO 30, ALTOS, SE ALQUIla moderna sala, recibidor, 3 cuartos, baño completo, comedor, cocina gas y servicio de criados. Abierta de 8 a 5. Teléfono F-4262

ALQUILO ALMENDARES 25½ A, bajos, interior, sala, comedor, dos cuartos cocina y baño, $14.00, dos meses en fondo Aguilera, A-6174 y I-6509.

$18.00 Y $20.00 CASAS MODERNAS 2 habitaciones, sala, comedor, baño intercalado. Muy frescas. Agua abundante. Entre dos líneas de tranvía. Vigía esquina a Fernandina.

SE ALQUILA: EN $30-00 LA CASA Angeles 84, compuesta de sala, saleta, tres habitaciones, cocina y demás servicios. La llave e informes, en San Nicolás 115

PROXIMO A DESOCUPARSE, SE alquilan los espléndidos y hermosos altos Amistad 43, entre Neptuno y Concordia, recibidor, sala, 6 cuartos, 2 baños para familia, comedor, cocina, cuarto y servicio criados. Informan: Aguiar 71. Departamento 401 Teléfono A-9256.

SE ALQUILA PRIMER PISO SOMEruelos 4, una cuadra de Monte sala, recibidor, tres cuartos, comedor, baño, $32. Puede verse de 8 a 5.

SAN JOSE 104, ALTOS MODERNOS, entre Belascoaín y Gervasio: 30 pesos. Llaves en la misma, de 2 a 5.

SAN RAFAEL 152-N., BAJOS, ENtre Marqués González y Oquendo, sala, recibidor, cuatro habitaciones, baño intercalado, comedor al fondo y servicio de criados. Llaves en la misma, de 2 a 6. Informan: F-4182.

ALQUILO GLORIA 114, BAJOS, EN 18 pesos Informa la bodega del lado.

SE ALQUILA UNA ESPLENDIDA casa en Habana y Obrapía, (altos) Informan bufete de Fernánde y Cuadrado. Teléfono M-2602.

ALQUILO LAGUNAS 89, BAJOS, ENtre Gervasio y Belascoaín, sala, saleta, gabinete, comedor, seis cuartos, dos baños, dos cuartos le criados y servicios. 70 pesos A-8929.

88— VEDADO

ALQUILO, K. No. 150, ENTRE 15 Y 17, Vedado, frescos altos, 5 cuartos baño intercalado, portal, sala, comedor, amplio pantry, cocinas gas y carbón, cuarto de criado y servicio. Informan Silvina Echevarri, teléfono F-5475.

VEDADO. CASA ANTIGUA TRES habitaciones, acera de la sombra, en 17 pesos. Calle 6 N. 252 entre 25 y 27.

EN 75 PESOS SE ALQUILA I NUmero 16, sala, comedor(biblioteca, cinco dormitorios, dos baños, garage, cuarto y baño criados. A-2378. Aguiar No. 70.

M. NUM. 263

Entre San Lázaro y Jovellar, moderna y fresca casa. Compuesta de sala, saleta, tres habitaciones, baño moderno intercalado, comedor al fondo y sótano habitable. Informan: A-1951.

ALQUILO EN EL VEDADO, CALLE 6 número 181, entre 21 y 23, lujoso chalet, compuesto de jardín, portal, sala, recibidor, 5 habitaciones, 2 baños, salón de costura, comedor, cocina, pantry, habitación para criados, garage para dos máquinas y closets en todas las habitaciones. Informan: Cuba 52. A-4378, de 9 a 11 a. m. y 2 a 5 p. m.

ALQUILO APARTAMENTOS INDEpendientes sala, 2 habitaciones, cocina, baño $12 mensuales. Pasaje Vedado 15, entre 18 y 20, Vedado.

$60, MODERNOS BAJOS A LA BRIsa bien situados, 4 cuartos y uno criados, mucho patio, calle B 260 entre 27 y 29, Vedado. Informes: teléfono F-2225.

VEDADO: SE ALQUILAN LOS ALtos de H. número 97, entre 9 y 11 sala, comedor, cuatro cuartos, dos baños, cuarto y servicio de criados. Precio $45.00. Informan: Telf. F-1790.

ALQUILO BAJOS CALLE M NUMEro 8, casi esquina Calzada, portal, sala, tres habitaciones, cuarto criados, dos baños, comedor, cocina gas, moderna, decorada $35.00. Informan [illegible]2373.

FRESCOS Y MODERNOS ALTOS, 17 número 228, entre F y G, acera brisa, sala, recibidor, tres cuartos, baño intercalado, hal,, cocina, comedor, cuarto y servicio de criados Teléfono F-3350. La llave, Garage, al

ALQUILERES

88— VEDADO

VEDADO, CALLE 28 No. 15 ENtre 17 y 19, se alquila casa terraza sala, 4 cuartos, comedor al fondo, baño intercalado con agua caliente, moderna. F-2736. $22.00

PRECIOSO CHALET SALA, 3 HAbitaciones, hall, baño intercalado, garage, servicio criados baños 279, entre 27 y 29, informan el mismo 2 a 4

VEDADO ALQUILO CASITA NUEva sala, comedor, cuarto, cocina, servicio y patio. 5a 76, entre A y B. Informan en la misma

ALQUILO MODERNA CASA UNA planta, calle 13 entre H e I, Vedado. Jardín, portal, salón saleta, despacho, hall central, con 4 habitaciones a la derecha 3 a la izquierda 3 baños intercalados, comedor, pantry, cocina, patio, lavadero, habitación de criados, garage 2 máquinas, habitaciones chofer, criados. Llaves e informes en la misma

EN $34.00 SE ALQUILAN LOS MOdernos y frescos altos Diez No 199, entre 19 y 21, Vedado, acabados de pintar, sala, tres habitaciones, saleta, cocina de gas, calentador, baño completo y servicio de criados. Llaves en la misma. Informes: Francisco Torres, Edificio «Bacardí», apartamento 421, teléfono A-7830.

ALQUILO, CALLE 14, CASI ESQUIna a Calzada, altos, acabados de reparar y pintar, con sala, saleta, comedor al fondo, baño con todos servicios sin estrenar, cuatro habitaciones, cocina, cuarto y servicio de criados. Informan: Manzana de Gómez número 240. M-6693.

PISO BAJO, ELEGANTE Y FRESCO, 27 número 425, entre 4 y 6, Vedado, 4 cuartos, baño intercalado, porch, garage, etc. Llave, altos. Más informes: M-7245.

VEDADO: ALQUILO CASA, CALLE 25, esquina a Baños, altos, sala, comedor, 3 cuartos y servicio. Informan, al lado, núm. 265.

SE ALQUILA CASA AMUEBLADA Vedado, calle dos esquina a Quinta, 6 dormitorios, tres baños, dos salas, biblioteca, saleta, cuarto costura, comedor, patio interior, pantry, cocina gas, cuatro cuartos ciados, garage, jardines. Informes: A-2858 de 2 a 5.

ALQUILO MODERNO CHALET, COMpuesto de sala, hall, 3 habitaciones, baño intercalado, garage, cuarto de criados, servicio. Calle Baños número 279, entre 27 y 29. Informan en el mismo, de 2 a 4 p. m.

SE ALQUILAN LOS BAJOS DE 19 número 245, entre E. y F., Vedado, con sala, comedor, 3 cuartos, baños y demás servicios. Informes, al lado, Conserje del Edificio Arcos.

VEDADO. CALLE 9 No. 5 ENTRE K y J, se alquila la casa jardín, portal, sala, 3 cuartos, pantry, cuarto criado, baño intercalado, comedor fondo, garage y cuarto, $45 F-2736. Llave J y 9. Bodega.

VEDADO: SE ALQUILA LA MUY fresca y ventilada casa calle 15 entre 12 y 14 No. 496 Compuesta de jardín, portal, sala, 3 cuartos, hall, traspatio y demás servicios.

K 150 ENTRE 15 Y 17 FRESCOS altos, 6 cuartos, baño intercalado, portal, sala, comedor, amplio pantry, cocina de gas y carbón, cuarto criado y servicio, informa Silvina Echavarri F-5475.

EN LO MEJOR DEL VEDADO, QUINta número 65, entre A y B. Se alquila un espléndido chalet, con todas las comodidades modernas. Informan Bufete de Fernández y Cuadrado. O-Reilly 26, altos. Telf. M-2602.

CALLE C NUMERO 63, ALTOS, ENtre 19 y 21, sala, saleta, 4 habitaciones, cocina, baño, comedor, etc., cerca Colegio La Salle. Precio módico. Informan: C. número 65, bajos.

89— CERRO Y PALATINO

$15.00. SE ALQUILA MORENO 61, esquina Salvador, portal, sala, saleta, 2 cuartos, cocina, baño, inodoro, patio y traspatio. Informan: Salud 145, Rastro. Llave: 61-B.

SE ALQUILA UNA CASITA MODERna, calle Fomento 27, Reparto Palatino. Tiene portal, sala, comedor, dos cuartos y demás servicios. Su precio, 15 pesos y dos meses en fondo.

90—MARIANAO Y SUS REPTOS.

«LA SIERRA» PRIMERA ENTRE 4a y 6a, sala, comedor, cinco habitaciones y 2 baños familia, dos habitaciones criados, garage, servicios. Precio: 50 pesos. Informan Teléfono FO-2129. Llave al lado.

AVENIDA COLUMBIA, ESQUINA Concepción, (Reparto Buen Retiro). Chalet 2 plantas, 6 habitaciones, 2 baños intercalados, garage, cuartos criados, chauffeur. Jardín, frutales. Próximo tranvías, ómnibus puerta, 60 pesos. FO-7696.

ALQUILO LA CASA, 16 ENTRE D. y E., Reparto Almendares, jardín, portal, sala, comedor al fondo, tres habitaciones grandes, baño completo, cuarto y baño de criados, garage y patio. Informes: Vda. de Romeu. Telf. FO-3332.

SE ALQUILA CHALET, MEDIA CUAdra tranvías, jardín, portal, sala amplia, hall, cuatro cuartos, baño completo, comedor cocina cuarto de criados, garage, terraza al fondo, patio y traspatio, Santa Aurora 36, entre Almendares y Armas, Marianao. Llaves, Bodega. Informan: Cine Universal. Precio: $25.00.

ALTOS MODERNOS, TERRAZA, SAla, comedor, dos habitaciones, baño intercalado. Tranvías y guaguas a la puerta. Tercera número 63, entre 16 y 18, Almendares.

PRIMERA NUMERO 15, ENTRE 4 y 6, La Sierra, chalet de dos plantas. Informan en la misma. Telf. U-1735.

Lea AVANCE todas las tardes.
Dirigido por José I. Rivero.

ALQUILERES

90—MARIANAO Y SUS REPTOS.

MIRAMAR. SE ALQUILA EN LA parte más alta del Reparto a media cuadra del tranvía, acabada de reparar, hermosa y fresca casa de dos plantas. Calle 20 entre 7 y 9, Teléfono FO-1067.

ALQUILO ALTOS MODERNOS CON muebles, garage y azotea y demás comodidades, Reparto La Sierra, calle B entre 8 y 10. Informan bodega de la esquina 8 a 10 y 2 a 5.

SE ALQUILA CASA CON JARDIN, portal, dos habitaciones y demás comodidades a media cuadra de los tranvías y guaguas en el Reparto La Sierra, calle 10 No. 2 entre B y C.

BUEN RETIRO, MARIANAO, SE ALquila un chalet en 60 pesos con sala, saleta, comedor, 1 cuarto, pantry, cocina, cuarto criados y servicio. Altos, saleta, 5 cuartos, 2 baños, garage y cuarto. Ave. de Columbia esquina Panorama Informes en la misma.

AVENIDA COLUMBIA. ESQUINA Concepción (Reparto Buen Retiro). Chalet 2 plantas, 6 habitaciones, 2 baños intercalados, garage, cuartos criados, chauffeur. Jardín, frutales. Próximo tranvías, ómnibus puerta, 60 pesos Teléfono FO-7696

91— J. DEL MONTE Y LA VIBORA

SE ALQUILA POCITO No. 6, VIBOra, Portal, sala, saleta, 3 cuartos, comedor, cocina, doble servicio y cuarto de criados. Informan al lado.

FELIPE POEY 27, ENTRE MILAgros y Santa Catalina. Portal, recibidor, sala, 3 cuartos, baño intercalado, salón alto, saleta, cocina y cuarto sericio criados. Llave en el 29. Informan F-6405.

ALQUILO CASA, CARMEN 8, VIbora, a una cuadra Calzada, compuesta de jardín, portal, sala, recibidor, 4 habitaciones con baño intercalado, hall, comedor al fondo, pantry, cocina, 2 habitaciones para criados con servicios, 3 habitaciones en los altos con baño intercalado, garage y agua abundante. Llave en el número 18. Informan: Cuba 52, de 9 a 11 a. m. y de 2 a 5 p. m. A-4378.

ALQUILO CORTINA 35C, .ALTOS, entre Milagros y Santa Catalina, media cuadra tranvías, sala, comedor, tres habitaciones, cocina, baño, calentador, abundante agua, $18.00.

SE ALQUILA HERMOSA CASA, compuesta de sala, comedor, seis habitaciones, hall, y baño intercalado, portal, jardín y servicios para criados. Calle Cocos No. 20 esquina a Flores, Víbora. Informes en la misma de 4 a 6 p.m.

SE ALQUILA EN LA VIBORA LA casa calle Pedro Consuegra entre Gelabert y Carlos Manuel, Villa Mercy, frente al parque Emilia de Córdoba, está a la brisa y acabada de pintar, se puede ver de 2 a 5 su dueño, Paz 52, Santos Suárez.

SE ALQUILA LA CASA, CARMEN número 10, entre San Lázaro y San Anastasio, sala, recibidor, saleta, cuatro cuartos, cuarto criados, gran traspatio. Informan: Telf. U-6427.

SAN INDALECIO A.1 ESQUINA A Correa, sala, comedor, tres cuartos, cocina y baño. Precio: 20 pesos. Informan teléfono I-6754.

ALQUILO ARMAS 28, ENTRE SANta Catalina y San Mariano, Víbora, Hermosa amplia casa baratísima. Informes U-1677.

SE ALQUILA UNA GRAN RESIdencia de dos plantas y torre en la calle Patrocinio entre Estrampes y Figueroa compuesta de sala, vestíbudo, hall, pantry, comedor 9 habitaciones, 4 baños, garage, jardín y sótano para servicio de criados. Puede verse de 9 a 12 a.m. y los días festivos de 3 a 5 p.m. Para impormes: 'Caja de Ahorros y Banco Gallego'. A-6758.

LAGUERUELA 32, DOS PLANTAS, sala, comedor, cocina, baño y dos cuartos dormitorios en los bajos; cuatro cuartos dormitorios y dos baños en los altos; garage para dos máquinas, con lavadero y servicios abajo y dos habitaciones con baño y servicios arriba. Jardín, portal, terrazas, miradr. La casa más fresca de la Víbora. $50 00. Informa: Juan Pérez, Egido 150, teléfono M-6190

SE ALQUILA FELIPE POEY 10 ESquina a Luis Estévez, Víbora, jardín, portal, sala, comedor, 2 habitaciones, otra alta, baño, alquiler 10 pesos. U.5184.

VIBORA: MILAGROS 80, ENTRE Lawton y San Anastasio, portal, sala, saleta, 3 cuartos, doble servicio, patio, traspatio de tierra. De 1 a 5. Dueño: Milagros 104, entre Cortina y Juan Bruno Zayas.

ALQUILO CASA, MAYIA RODRIguez 79, esquina a Milagros, jardín, portal, sala, comedor, 3 cuartos hall, cocina, baño,, patio, servicio de criados y garage. Informan en la misma. Reparto Mendoza.

SE ALQUILAN LOS ESPLENDIDOS altos de la casa situada en la Calzada de Jesús del Monte, No. 328, letra A, la llave en los bajos. Precio: $30.00. Informa: Dr Ibáñez, Teléfono M-1518.

92—STOS. SUAREZ Y MENDOZA

ALQUILO CASA MODERNA, ACAbada de pintar, con jardín, portal, sala, 2 cuartos, cocina, servicio sanitario y patio. Calle General Lacret número 42, entre Cortina y Figueroa Informan en la misma.

93— LUYANO

SE ALQUILA UN LOCAL, PROPIO para Fonda u otra cosa. Concha 14, Luyanó. Telf. A-9249.

SE ALQUILA, CALZADA DEL MONte 64, segundo piso, sala, saleta, cuatro habitaciones, servicio intercalado, comedor y servicio de criados. Informan en el primer piso.

ALQUILERES

94— LAWTON Y BATISTA

ALTOS MODERNOS, SALA, COMEdor, dos cuartos, baño intercalado, calentador. Tranvías y guaguas a la puerta. B. y 14, Lawton.

ALQUILO MILAGROS 37, ENTRE San Lázaro y San Buenaventura, portal, sala, comedor, tres cuartos, baño, servicios, llave bodega. Informes Calzada 60 Vedado, Telf. F-2970.

95—ARROYO APOLO Y CALABAZAR

LOCAL. SE ALQUILA, PROPIO PAra almacén de víveres, dulcería, restauran, café u otro comercio, muy bien situado, calle Calzada esquina a 18 antiua asa de Suárez, ex-repostero de Palacio. Verla de 11 a 1. Informan en el F-1695.

97— GUANABACOA, REGLA Y CASA BLANCA

GUANABACOA BARRETO 73, ALquilo espléndida casa propia para vivir o industria por sus condiciones higiénicas y amplios salones agua a todas horas. Informes: Barreto 71. S. García, Guanabacoa.

ALQUILO NEPTUNO 166 SEGUNDO piso con terraza, sala, recibidor, tres habitaciones, baño intercalado, cocedor, cocina, cuarto y servicio de criados. Llave misma. Informan: Empedrado 49.

98— ALQUILERES VARIOS

SAN MIGUEL DE LOS BAÑOS

Alquilo la casa de Tamargo en la Avenida parte alta. Tres habitaciones, baño intercalado, garage demás comodidades. Alquiler rebajado. Informes: I-7189.

ALQUILO FINCA DE RECREO, «EL Inca», a 25 minutos de la Capital, casa de ladrillos y azotea, luz eléctrica y agua corriente. Informan: Telf. F-2695.

SE SOLICITAN

99- SOLICITUD DE ALQUILERES

DESEO ALQUILAR UNA CASA, EN el Vedado, moderna y con garage. Inofrman: F-6706.

NECESITO CASA MODERNA, INdependiente, en lugar fresco del Vedado, cerca del Mar, con preferencia amueblada, jardín, garage, no menos de tres habitaciones baños y demás comodidades. Indispensable informar precio y demás datos. Carta al Apartado 23.

SOLICITO CASA DE 12 HABITAciones en adelante Informan: Inquisidor 22, La Teresa.

101— PERDIDAS

SE HA EXTRAVIADO UN PERRIto mixto de Fox Terrier y Wire Hair color blanco con manchas amarillas que responde por el nombre de Suki. Se gratificará a la persona que lo entregue en Avenida de los Aliados No. 17 entre Calzada de Columbia y Avenida de la Victoria, Alturas de Almendares.

PERDIDA: EL DOMINGO 15, SE CAyó de una máquina, una vestidura de una caseta de playa, entre Los Cuatro Caminos y Playa de Guanabo. El que la devuelva a Monte 214, Ferretería, será gratificado.

102— AGENCIAS DE COLOCACIONES

AGENCIA VILLAVERDE, PROGREso número 22, teléfono A-9848. Esta antigua agencia, al minuto de su orden, le sirce el personal que le haga falta, útil y con referencias.

"LA MATANCERA": A-7740

Servimos rápidamente criadas, cocineras, choferes. Toda clase de servidumbre y empleados de ambos sexos, con referencias. Sol 111, entre Egido y Villegas

103- CRIADAS Y CRIADOS

SE SOLICITA UN CRIADO DE MAno español, sueldo: diez pesos. San Benigno No. 61 esquina a Santa Irene. Jesús del Monte.

SOLICITO CRIADA FINA, CON REferencias y que duerma en la colocación, para la limpieza de una casa y servir la mesa a la rusa, para Alturas de Almendares. Tratar: Industria 23, de 12 a 2, solamente.

SE SOLICITA UNA JOVEN ESPAñola, para todos los quehaceres de corta familia. Que sea muy limpia y sepa cocinar bien. Tiene que tener buenas referencias y dormir en la colocación. Sueldo: 15 pesos. Llame: Telf. A-8010.

SE SOLICITA UNA CRIADA PARA servir a una señora, tiene que traer referencias de donde ha servido. Informan en 19 No. 150 entre J y K.

BUENA CRIADA PARA COMEDOR, que sepa zurcir bien, 10 pesos ropa limpia y uniformes. Dormir en la colocación. Baños 8, bajos, entre Calzada y Quinta.

104- COCINERAS Y COCINEROS

SE SOLICITA SEÑORA ESPAÑOLA, de mediana edad, que sea buena cocinera para ir al campo. Sueldo: 15 pesos. Dirigirse a 4 No. 190 entre 21 y 23, (Vedado). teléfono F-2957.

SE SOLICITA UNA MUCHACHA ESpañola, para cocinar y limpiar y atender los quehaceres de un matrimonio. Si no sabe cocinar, no se moleste. Sueldo: 15 pesos. Calle 2 número 228, Vedado.

NECESITO UNA CRIADA ESPAÑOla, que entienda la cocina americana y duerma en la colocación. Calle 22, entre Avenidas 5 y 7, Miramar.

UNA BUENA COCINERA SE SOLIcita en la calle J esquina a 17, altos. Ha de tener referencias y saber su obligación.

SE SOLICITAN

104- COCINERAS Y COCINEROS

SE SOLICITA COCINERA BLANCA que sepa su obligación ha de saber algo de repostería, traer referencias y dormir en la colocación. Sueldo 15 pesos. Calle 10, 9 y 11, Almendares, FO-3237.

SOLICITO BUENA COCINERA Y REpostera, de color o española, muy limpia y formal. Práctica en comida para niños. Hacer plaza, una vez a la semana. Referencias. Sueldo: 15 pesos. Telf. F-2638. Dirección: G. esquina a 19, bajos, Vedado.

105- MANEJADORAS

SE SOLICITA UNA MUCHACHA DEL país, joven, para cuidar una niña de brazos y que sea limpia. Sueldo: $6.00. Calle 2 número 228, Vedado.

SOLICITO UNA MUCHACHA DE 25 a 30 años, para manejar y ayudar a la limpieza. Sin referencias, no se presente. G. número 217, altos, esquina a 23.

108- PROFESORES

PROFESORA: SE OFRECE PARA instruir, educar y cuidar niños, en amplia ventilada casa. Deseo tratar personas de seriedad, honorabilidad. Señora de Sánchez, U-2692.

110-LAVANDERAS LAVANDEROS

LAVANDERA. SE SOLICITA UNA lavandera para una finca en la Carretera Central, cerca de Arroyo Arenas. Tiene que dormir en la colocación y tener referencias. Para lavar usa una máquina sueldo: 6 pesos. Informan en Aguiar 84 (altos) de tres a cinco exclusivamente.

113- OPERARIOS Y APRENDICES

BARBERO, NECESITO UNO QUE sepa trabajar Calzada y Dos, barbería, Vedado.

RADIOS DESEARIA CONOCIMIENto con experto electricista de Radios, en posible negocio de reparación e importación, solvencia moral, y referencia condición indispensable. Escriba a B. M. Abascal, Anuncios Clasificados del DIARIO DE LA .MARINA.

SE SOLICITAN LOS SERVICIOS DE un hombre con experiencia en enrollar motores, bobinas y reparación acumuladores, diga referencias y experiencia por escrito a M B. a Clasificados DIARIO DE LA MARINA.

114- AGENTES Y VENDEDORES

SOLICITO AGENTES CON CONOCImiento entre el comercio e industria. Buena oportunidad si desea trabajar. Obrapía 19, departamento 106. 9 a 12 a.m.

VENDEDORES RELACIONADOS EN sociedad o en giro de productos de belleza, de lujo, para vender «FLAME», mejor rejuvenecedor conocido, para la cara. Comisión magnífica. Mr. Thomas, Consulado 126, altos entrevista solamente por la mañana.

TRES JOVENES SANOS Y FUERtes, que conozcan inglés, con ambición e ideales, dispuestos a estudiar el arte de vender y líneas de máquinas de Oficina de reconocida necesidad, a base de comisión y adelantos. Escriba dando detalles, «Jóvenes», Departamento de Anuncios del DIARIO DE LA MARINA.

VENDEDOR CON CAMION, SE SOlicita para la venta de un producto de gran aceptación en el mercado. José Gándara, Soledad número 17, entre Jesús Peregrino y Salud.

AGENTES: OBTENGAN BUENAS ganancias, representando los exquisitos y afamados perfumes y productos de belleza «Luna de Plata», Pérez, Casellas y Compañía, Apartado núm. 572, Habana.

SOLICITANSE SEÑORAS Y SEÑOritas, que deseen ganar $1.00 diario, trabajando en la Perfumería «Luna de Plata». Pérez, Casellas y Compañía, San Juan de Dios y Aguiar, de 9 a 11 a. m. y de 3 a 5 p. m.

SE SOLICITA UN BUEN VENDEdor, en importante Compañía americana. Se paga muy buena comisión. Escriba dando detalles de su experiencia, a C. García, Apartado 2289.

PARA LA HABANA E INTERIOR de la Isla, necesitamos vendedores activos, ganando magnífica comisión, por adelantado. Artículo fácil, atractivo y útil. Gorriarán y Michelena, Edificio La Metropolitana 809, Habana.

115- OFICINAS

ES SOLICITA TAQUIGRAFA Y mecanógrafa, en inglés y español, que sea muy rápida. Sírvase informar donde ha trabajado anteriormente, sueldo que desea ganar y nacionalidad. Diríjase al Apartado 782, Habana.

116- SOCIOS

ESTABLECIMIENTO FUNCIONANdo, solicita individuo que disponga de $500.00, para pequeña importación de repuestos de radio. Buenas ganancias. Ventas continuas. Escribir: a A. S. M., Departamento de Anuncios Clasificados, DIARIO DE LA MARINA.

SOLICITO SOCIO, PUDIENDO SER señora, que llevara la administración de negocio en buena marcha. Necesario aportar 5,000 pesos. Se garantizan utilidades de 500 pesos mensuales. Informes: Neptuno 131, Comercio, de 2 a 3 p. m.

PARA UN NEGOCIO BUENO, SE necesita un socio con 1.500 pesos. Se dan y toman referencias. G. N. Departamento Clasificados DIARIO DE LA MARINA.

117- SOLICITUDES VARIAS

SOLICITO OPERARIO O DEPENte, práctico, para establecer, Habana o fuera, pequeño comercio o taller de cualquier giro viable, con pepital. Escribir: M. García, Apartado núm. 318.

SE SOLICITAN

117- SOLICITUDES VARIAS

SOLICITO PERSONAS, QUE TENgan libros usados. Compro cualquier cantidad: M-9017. Voy inmediatamente. Avise, ahora: M-9017, Obispo 82. También máquinas de escribir, de todas marcas: M-9017.

SE OFRECEN

118- CRIADAS Y CRIADOS

SE DESEA COLOCAR UNA JOVEN del campo para criada de mano, prefiere en el Vedado, se conforma con poco sueldo. Teléfono F-3240.

DESEAN COLOCARSE CRIADO DE mano peninsular, habituado a todo esmerado servicio; y un experto jardinero. Ambas tienen referencias de buenas casas. Teléfonos M-1959 y A-4792.

SE DESEA COLOCAR UNA JOVEN española para cuartos o para coser, sabe servir a la rusa, también se coloca para todo siendo un matrimonio solo. F-6328.

SE COLOCA UNA MUCHACHA ESpañola con buenas referencias, lleva tiempo en el país. Sabe cumplir con su obligación. Sabe servir la mesa a la rusa. Salud 153 entre Santiago y Marqués González. Teléfono U-5543.

SE DESEA COLOCAR UNA MUCHAcha para cuartos y coser, sabe coser y corta por figurín, tiene ref erencias. F-3011.

DESEA COLOCARSE UNA JOVEN española de criada o manejadora, entiende de cocina. Teléfono U-6509.

SE OFRECE UNA MUCHACHA ESpañola para cuartos o comedor, no se coloca menos de 15 pesos. Informan Príncipe 49, altos, entre Espada y San Francisco.

SE DESEA COLOCAR UNA MUCHAcha española para criada de cuartos o de mano, tiene referencias. Teléfono F-5876.

JOVEN ESPAÑOL, DESEA COLOCARse para criado de cuartos o comedor, sabe cumplir con su obligación y tiene referencias. Aguila 231, teléfonos M-1149 y A-3090.

SE DESEA COLOCAR UNA JOVEN española de criada de mano con buenas referencias. Teléfono F-6409.

DESEA COLOCARSE UNA MUCHAcha española para criada de mano o de cuartos, tiene buenas referencias teléfono F-2626.

SE DESEA COLOCAR UNA JOVEN española de criada de mano o manejadora, tiene recomendaciones. Informes calle G y 18, Reparto Almendares. Teléfono FO-1000.

SEÑORA DE MEDIANA EDAD DEsea colocarse de criada de mano o para cocinar y limpiar a matrimonio solo, tiene buenas referencias. I-7390.

SE DESEA COLOCAR UNA MUCHAcha española para cocinar solo, sabe toda clase de cocina, hace dulces, desea casa de moralidad. Tiene referencias de donde trabajó. F-2666.

DESEA COLOCARSE UNA MUchacha española para criada de manos o manejadora. Tiene buenas referencias, llamen al teléfono A-9290

SE DESEA COLOCAR UN CRIADO de mano, español, habituado a todo esmerado servicio. Tiene referencias de buenas casas y sin pretensiones. Va a cualquier punto. Telf. F-6256.

SE DESEA COLOCAR UN JOVEN español, para casa particular o de comercio. Conoce toda clase de cocina y es gran repostero. Lo garantizan las casas que trabajó. Telf. A-6036.

SE DESEA COLOCAR UN ESPAÑOL de mediana edad ,en casa particular o Clínica. Tiene referencias. Telf. A-9075. A. Ramos.

SE DESEA COLOCAR UNA ESPAñola, para criada de mano o comedor. Tiene referencias. Calle 21 número 250. Telf. F-2606.

SE DESEA COLOCAR UNA MUCHAcha española, para cuartos o comedor. Entiende algo de costura y lleva tiempo en el país. Tiene buenas referencias. Telf. FO-2525.

SE DESEA COLOCAR UNA JOVEN española, para cuartos. Sabe coser. Tiene referencias. Telf. M-3713.

SE DESEA COLOCAR UN JOVEN español. Sabe el servicio de criado, chofer y de jardinero. Tiene buenas referencias. Telf. F-3719.

SE DESEA COLOCAR UNA MUCHAcha española, de criada de mano o para todos los quehaceres, siendo corta familia. Sabe cumplir con su trabajo. Tiene referencias. Telf. FO-9329

SE DESEA COLOCAR UNA MUCHAcha española, de criada de mano, cuartos o manejadora. Es trabajadora y cariñosa con los niños. Tiene referencias. Telf. A-8286.

SE DESEA COLOCAR UNA MUCHAcha española, para cuartos. Sabe coser. Telf. F-6071.

SE DESEA COLOCAR UNA JOVEN española, de criada de mano. Tiene buenas referencias. Llamen: Telf. A-5425.

SE DESEA COLOCAR UNA JOVEN española, para criada de mano o manejadora. Sabe cumplir con su deber. Telf. A-8572.

SE DESEA COLOCAR UNA JOVEN española, para criada de mano o cuartos. Tiene buenas referencias. Telf. F-6169.

SE DESEA COLOCAR UN CRIADO de mano, español, de 25 años. Tiene referencias de las casas de Solís y de Aspuru. Informan: Telf. M-4167.

SE DESEA COLOCAR UNA ESPAñola, para criada de mano o cuartos. Tiene referencias. Telf. F-3315.

SUSCRIBASE Y ANUNCIESE EN EL «DIARIO DE LA MARINA»

SE OFRECEN

118- CRIADAS Y CRIADOS

SE DESEA COLOCAR UNA JOVEN, para cuartos y coser. Corta por figurín. Tiene referencias. Teléfono: F-6256.

SE DESEA COLOCAR UNA MUCHAcha española, para matrimonio solo para cocinar. Telf. M-8034.

SE DESEA COLOCAR UNA ESPAñola, joven, para criada de cuartos o para matrimonio solo. Tiene referencias. Telf. F-6136.

SE SOLICITA UNA MUCHACHA blanca, para cocinar y demás quehaceres de un matrimonio. Que traiga referencias. Gloria 8, primer piso.

SE DESEA COLOCAR UNA JOVEN española, para corta familia o matrimonio sin niños. Tiene buenas referencias. Telf. F-4603.

SE DESEA COLOCAR UNA JOVEN española, para atender una señora o niño enfermo o criada de cuartos. Tiene referencias. Telf. I-7305.

SE OFRECE ESPAÑOLA, DE MEdiana edad, para los quehaceres de un matrimonio o corta familia, pero sin niños. Tiene referencias. Villegas y Amargura, Bodega, Habana.

UNA PARDA DESEA COLOCARSE para cuartos, entiende de costura, quisiera familia buena, cuando llame dé su dirección al teléfono M-6512, saquería.

SE DESEA COLOCAR MUCHACHA española para cocinar y limpiar a matrimonio solo, buenas referencias. Compostela 67 entre Lamparilla y Obrapía.

SE DESEA COLOCAR UN CRIADO re mano en un hotel o en casa particular, sabe servir a la rusa y ayuda en la cocina, entiende de refrescos, sabe fregar máquinas y trabajar en jardines, limpiar batas y tiene referencias. Informan teléfono F-6093. Calle G y 25.

SE DESEA COLOCAR UNA ESPAÑOla, para criada de cuartos Informan: Calle 15, entre 4 y 6, Casa de Vicente Uribe, Reparto Almendares.

SE DESEA COLOCAR UNA JOVEN española, en casa particular, para cuartos o comedor. Entiende algo de cocina. Tiene buenas referencias de las casas que ha trabajado. F-6029.

SE DESEA COLOCAR UNA MUCHAcha cubana para coser, no le importa hacer alguna limpieza de cuarto. Corta por figurín, llamar por Soledad al teléfono I-6161.

DESEA COLOCARSE JOVEN ESPAñola para criada cuartos o comedor o para matrimonio solo, para todo el servicio Referencias: FO-2588.

SE OFRECE JOVEN ESPAÑOLA PAra cuarto o para criada de mano o comedor, tiene referencias. F-2602

SE DESEA COLOCAR UNA JOVEN del campo de criada de manos o cuartos, tiene referencias. Teléfono U-6606

DESEA COLOCARSE UNA MUCHAcha de color de mediana edad, honrada y trabajadora, por horas o todo el día y dormir fuera, teléfono F-6112

SE DESEA COLOCAR UNA MUCHAcha española de criada de mano, es formal y tiene referencias. Teléfono F-5176.

CRIADO SE OFRECE ESPAÑOL EN casa particular, práctico en el servicio de comedor a la rusa, con referencias de las casas en que trabajó. A-0515, tintorería.

DESEA COLOCARSE UN JOVEN JAponés para criado de manos, sabe su trabajo, A-9814, Maloja No. 29.

SE DESEA COLOCAR UN CRIADO de mano español de 25 años, tiene referencias de la casa Solís y de Aspuro. Informan: Telf. M-4167.

119- COCINERAS Y COCINEROS

SE DESEA COLOCAR COCINERO chino para particular, sabe bien cocinar criolla y española, repostero. Informan teléfono F-6134.

SE DESEA COLOCAR UNA JOVEN de color para cocinar; entiende todo de cocina, teléfono M-6512. Desea dormir fuera.

COCINERA REPOSTERA DE COLOR de mediana edad se desea colocar no duerme en el trabajo. Dirección: 9 No. 48 entre Baños y F.

UN COCINERO ASIATICO SE DEsea colocar en casa particular, que cocina española y criolla y repostero con referencias. Informa Felipe, calle Dragones 94, bajos, M-4503.

SE OFRECE COCINERA DE COLOR tiene referencias. Informan: Teléfono F-6136.

COCINERO FINO. TODA CLASE DE repostería y pastelería, americana y española. Especialidad en cocina criolla. Variación. Es hombre solo, español. A-0515.

SE OFRECE COCINERO REPOSTERO madrileño para casa particular u hotel, tiene muy buenas referencias, no tiene pretensiones, va al campo. Informan teléfono M-8633.

SE DESEA COLOCAR UNA SEÑORA de mediana edad, de color, para cocinar, para ayudar los quehaceres de una casa chiquita y una joven de color para manejar o limpiar. Teléfono U-2058, Soledad 10 entre San Miguel y Neptuno.

DEESEA COLOCARSE UNA EESPAñola para cocinar, de mediana edad, sale al campo, cocina y limpia, si es corta familia, tiene referencias. San Ignacio 86, esquina a Sol.

DESEA COLOCARSE UNA COCINEra repostera inglesa, de color. Experta en platos criollos y americana y capaz de satisfacer el más refinado gusto. Tiene buenas referencias. María: F-3004, 11 No. 118, esquina a 24 Vedado.

SE DESEA COLOCAR UNA BUEna cocinera repostera, española, va a los repartos, duerme en la colocación. Con muy buenas referencias. Telf. I-7502.

SE OFRECE COCINERA ESPAÑOLA cocina muy bien, sabe un poco repostería, hace plaza si desean, es seria y saludable para la iolina, en la misma una criada de mano, seria y trabajadora. Teléfono F-6363.

BUENA COCINERA EESPAÑOLA DE mediana edad desea colocarse para cocinar y se entiende bien con la cocina, es económica, en la misma una para criada de mano, sabe servir bien, es limpia y formal, lava y plancha bien. F-3644.

DOS MUCHACHAC IDE COLOR DEsean colocarse una para cocinar y la otra para lavar. Tiene recomendacio nes. Teléfono FO-2727.

SE DESEA COLOCAR UNA JOVEN española, para cocinar y limpiar, siendo pequeña familia. Duerme fuera. Hospital número 72.

SE DESEA COLOCAR UNA JOVEN española, para cocinar o cuartos. Informan: Revillagigedo número 89. M-7843.

SE DESEA COLOCAR UNA COCInera española, de mediana edad. Entiende de repostería y ayuda a la limpieza. Tiene referencias. Telf. U-6740.

SE DESEA COLOCAR UNA COCINEra y repostera española. No duerme en la colocación, ni saca comida. Tiene buenas referencias. Informan: Belascoaín 41 y medio, altos de La Casa Ortiz.

SE DESEA COLOCAR UNA MUCHAcha española, para cocinar y limpiar. Cocina muy bien. Es muy trabajadora. A-4528.

SE OFRECEN

119- COCINERAS Y COCINEROS

SE DESEA COLOCAR UNA JOVEN española, para cocinar y limpiar. Sabe coser y servir la mesa a la rusa. Tiene buenas referencias. Informes: San Miguel número 5. Telf. M-6034.

SE DESEA COLOCAR UNA BUENA cocinera y repostera. Sabe cumplir con su obligación. Tiene buenas referencias. Informan: Telf. M-3154.

BUEN COCINERO MAESTRO REpostero joven chino, cocina criolla, española y francesa, buena sazón, muy limpio, tiene recomendaciones. Informan Manrique No. 192 y 104, teléfono U-7902. Preguntar por Roque. Desea colocarse casa particular.

SE OFRECE UNA COCINERA ESPAñola, de mediana edad, para cocinar solo. Es trabajadora y limpia. Tiene referencias. M-4093.

SE DESEA COLOCAR UNA SEÑORA española, para familia americana o cubana. No duerme en la colocación, ni saca comida. Tiene referencias. Telf. F-3642, Calzada y G.

SE DESEA COLOCAR UNA ESPAñola, de mediana edad, para cocinar y limpiar a corta familia. Tiene referencias. Informan: Habana 148 Telf. M-1189.

SE DESEA COLOCAR UNA ESPAñola de mediana edad para cocinar si es matrimonio solo, cocina y limpia sabe cumplir con su deber y no duerme en la colocación. Informan teléfono M-5394.

SE OFRECE UN COCINERO BLANco, tiene referencias, no tiene pretensiones. 2 No. 266, teléfono F-6265

SE DESEA COLOCAR UNA MUCHAcha española para criada de mano o manejadora, entiende un un poco de cocina. Teléfono F-2230.

EXCELENTE COCINERA Y REPOStera de color inglesa, ofrece sus servicios a familia cubana o extranjera, tiene buenas referencias y sabe bien sus obligaciones. Teléfono F-6002.

DESEA COLOCARSE UN MAESTRO cocinero de color, joven en casa particular, y cocina solo, para familia de buen gusto. Llame F-4882, por José .

UN HOMBRE DE COLOR QUE HAbla inglés, desea colocarse para criado de mano, sabe servir la mesa Tiene buenas referencias. Teléfono: FO-1570.

SE DESEA COLOCAR UN GRAN cocinero fino, asiático, en casa particular. Muy práctico criolla, española y francesa, hace dulces variados. Es limpio y formal y tiene muy buenas referencias. M-4339.

SE DESEA COLOCAR UNA SEÑORA de mediana edad para cocinar, calle 25 25 entre 24 y 26 No. 338 reparto Kholy, teléfono F-6215. Informan: después de las 9.

UNA BUENA COCINERA Y REPOStera de color, desea trabajar en casa de moralidad, tiene recomendaciones de familia conocida no trabaja por 15 pesos. F-6114.

SE DESEA COLOCAR UN JOVEN chino cocinero en casa particular sabe cocinar criolla y americana. Repostería y pastelería, tiene buenas referencias y si necesita lavandero o sirviente también. Zanja 27, teléfono M-4443. Preguntar por Guillermo.

SE OFRECE BUEN COCINERO ESpañol cocina criolla, española y francesa, repostería y pastelería, agradable sazón, es hombre solo, sale al campo, tiene referencias. Antonio, M-1149.

SE DESEA COLOCAR JOVEN ESPAñola cocinera, sabe su obligación, tiene referencias Teléfono M-2297.

120- MANEJADORAS

SE DESEA COLOCAR UNA MUchacha del campo para manejadora. Informan Industria 72, preguntar por Natividad.

SE DESEA COLOCAR UNA JOVEN de color para manejar un sólo niño o niña, conoce sus obligaciones, prefiere el Vedado. Baños entre Calzada y Quinta No. 49, tiene referencias. 120

ENGLISH SPEAKING GIRL SEEKS position as nurse with cubans or american lowe young babies or grown up with good references call F-5176

121- CRIANDERAS

SE OFRECE CRIANDERA BUENA leche con pocas pretensiones. Te-A-7740.

124- LAVANDERAS Y LAVANDEROS

SE DESEA COLOCAR UN LAVANdero chino para particular, sabe bien lavado y planchado. Informan: teléfono F-6134.

SE DESEA COLOCAR UNA JOVEN china lavandera en casa particular, lavar y planchar ropa fina toda clase, tiene buenas referencias de donde ha trabajado. Teléfono F-6023

OFRECE SUS SERVICIOS UNA SEñora decente, para lavar la ropa de una casa bien en la misma o fuera. Preguntar por la Encargada, calle A No. 166, Vedado.

SE DESEA COLOCAR UN JOVEN lavandero en casa particular, lavar y planchar ropa fina, toda clase tiene buenas referencias de donde ha trabajado informes: F-6059

125- CHOFERES

SE OFRECE UN CHAUFFEUR DE color para trabajar en casa particular, tiene buenas referencias. Desea ganar de 15 a 20 pesos. San Miguel 155, teléfono U-6318.

SE OFRECE UN CHOFER COMPEtente en toda clase de máquinas. Tiene buenas referencias y sin pretensiones. Informan: Sitios 727. Telf. M-4748.

126- JARDINEROS

DESEA COLOCARSE UN JOVEN chino para jardinero, casa particular. Informan teléfono FO-2152.

129- OFICINISTAS

CONTADOR, TENEDOR DE LIBROS Mecanógrafo, Taquígrafo, Traductor de inglés, desea encontrar tramajo, fijo o por horas. en la Habana. No tiene grandes pretensiones. Buenas referencias. I-3803.

JOVEN NATIVO QUE SABE CONtabilidad e inglés, ofrece sus servicios. No tiene pretensiones. Buenas referencias. Teléfono A-9036. Neptuno No. 51.

DESEA COLOCARSE UNA JOVEN para oficina, experta mecanógrafa o para ayudante, auxiliar, telefonista, consultorio, dependienta cualquier giro, sin pretensiones, tiene buena presencia. Telf. M-1959.

131- OFERTAS VARIAS

JOVEN CUBANO DEESEA TRAbajar como ayudante de cocina, ayudante chauffeur, o en jardín, dependiente café, en un elevador o cualquier otro trabajo análogo. Buenas referencias. No pretensiones en sueldo, Basarrate No. 10, Hotel Residencial, apartamento No. 208.

ENFERMERO ESPECIALISTA EN masaje para atender enfermo o inválido. A-8614. Guillermo.

EL TESORO DEL PIRATA — HORA DE CRISIS

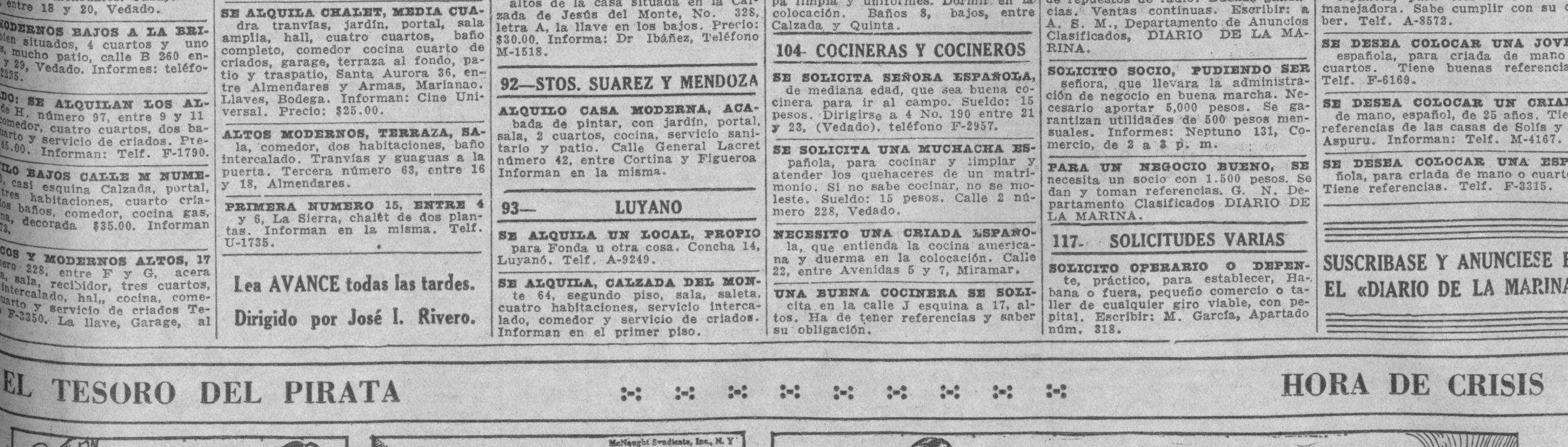

Al aproximarse el mediodía de la fecha fatal, el pirata Barbanegra hacía sus preparativos para matar a los ochenta prisioneros que llevaba a bordo de su buque «Venganza», si no regresaban a tiempo los cuatro que fueron a Charleston en busca de medicinas. Samuel Wragg trataba de disuadirlo.

Mientras tanto, a través de la bahía de Charleston avanzada lentamente la pequeña balsa improvisada en que trataban de salvarse los cuatro emisarios que naufragaron cerca a un islote. El mercader Marks iba sobre la balsa y los tres piratas nadaban, agarrados de ella, impulsándola.

El gobernador Johnson, de la Carolina, aunque ignoraba lo que estaba sucediendo en la bahía, había hecho reunir su consejo administrativo para oír las noticias alarmantes que le había traído el viejo Hands, respecto al proyectado ataque y saqueo de la ciudad, que intentaban los pira[illegible] de Barbanegra.

Hallándose reunido el consejo oyendo las noticias de Hands, se presentó un vecino con la alarmante nueva de que había oído disparos de cañón en la bahía. Contó el visitante que, habiéndose internado por largo trecho en la mar, en su goleta pescadora, vió un buque extraño y oyó los disparos.

E.C.D. 2016

ITALIA DECLARA QUE EL PLAN DE LOS CINCO ES ABSOLUTAMENTE INACEPTABLE

Hacia una Economía Cubana no Planificada (1)

Por el
Dr. José Manuel Bermúdez

CON motivo de la Guerra Mundial, los Gobiernos de los países beligerantes y también los de muchos países neutrales, se vieron en la necesidad de tomar el control de la producción y distribución de muchos productos. Esta intervención en la economía nacional dió lugar a la violación de tendencias económicas que, por un fundamento humano muy natural, llevaba consigo la interferencia del Estado con las actividades privadas, no solamente dentro de la esfera necesaria, sino hasta un poco más allá. Uno de los economistas ingleses contemporáneos más notables, fallecido hace meses, Edwin Cannan, levantó su voz contra las peligrosas medidas económicas que tomaban los Gobiernos, las que censuró en una serie de artículos y cartas durante los años de 1914 a 1926; pues la tendencia intervencionista no se limitó al período de la Guerra. Estos trabajos del Profesor Cannan fueron recopilados en un libro que tituló «An Economist's Protest», «La Protesta de un Economista», que constituye una verdadera memoria de los disparates de los Gobiernos en el orden económico durante el referido período de tiempo.

Aunque de origen algo más antiguo, lo cierto es que la situación especial creada por la Guerra Europea y la depresión económica mundial que le ha seguido, ha dado lugar a lo que se denomina con el nombre de Economía Planificada, Controlada o Dirigida, que, en resumen, no es otra cosa que la transformación del sistema económico existente por medio de planes económicos que controlan la producción y distribución de la riqueza. La realidad es que aunque la economía planificada puede ser parcial, la tendencia y la lógica conducen a que la misma sea totalizadora. La economía planificada, en todas sus formas, tiene como base el fundamento de que bajo el sistema capitalista los períodos de prosperidad tienen inevitablemente que ser seguidos por crisis económicas, las cuales tienden cada vez a ser más severas.

La Economía Planificada, se asegura, suprime las crisis económicas, que ocasiona el capitalismo. Los que discurren de esta manera tan inocente, sin duda alguna han olvidado que el símbolo de las épocas de prosperidad y de crisis, o sea, las célebres vacas gordas y vacas flacas, tienen un origen tan remoto como la época de los faraones, cuando es así que el régimen capitalista apenas si tiene de dos a tres centurias. Las épocas de prosperidad y de depresión económica parecen responder a movimientos cíclicos que rigen, no ya la esfera económica, sino toda la naturaleza. Los cociones se suceden en forma cíclica; las cosechas agrícolas se suceden igualmente en forma cíclica. Después de unos años de buenas cosechas vienen otros de malas cosechas; hasta las enfermedades tienen sus apariciones y desarrollos con cierta forma cíclica. La naturaleza está a merced de un ritmo desconocido.

Aunque sea un poco atrevido el dar definiciones, al extremo de que es sabido el temor y la reserva con que se suelen dar por la generalidad de los profesores especializados en cada materia y, aunque lo sea todavía más difícil en un breve esquema como la presente disertación, se puede decir que el sistema capitalista es el sistema económico que se basa en la libre concurrencia y cuyo espíritu está dominado, como dice Sombart, por tres ideas: adquisición, competencia y racionalidad. Es el sistema que responde en la esfera económica, a la libertad en la esfera política. Como todo complejo humano, no participa nunca de sus formas puras y la libertad con que se ha desenvuelto el sistema capitalista ha sido siempre muy relativa. Como se ve, el capitalismo no tiene mucho que ver con los capitalistas y los capitales.

En la actualidad existen dos tipos de economía planificadas, en los dos países anti-democráticos por excelencia. Uno de izquierda, Rusia y otro de derecha, Italia, con sus dos sistemas económicos planificados: el Comunismo y el Fascismo. Los tres lustros, —más y menos— con que ambos sistemas llevan castigando al mundo, no han demostrado su utilidad ni la solución de los problemas económicos y menos de las crisis y depresiones económicas que azotan a ambos países. El comunismo, al cabo de más de tres lustros, no ha podido impedir hambres que han ocasionado la muerte de varios millones de personas, hecatombe de que nunca se ha tenido que avergonzar el sistema capitalista. Al cabo de casi tres lustros de Fascismo, el sistema económico de Italia no ha logrado siquiera mantener el valor de su moneda y de su crédito y hay motivos más que fundados para pensar que la actual aventura contra Abisinia no tiene otra finalidad que distraer el formidable descontento y malestar que existe en Italia y que hace presagiar que la forma política del fascismo que tuvo su razón de ser, ha cumplido su misión, y que el sistema económico que se desarrolló, sin planes previos para convertirse en una economía planificada, no responde a las necesidades del momento actual ni ha logrado solucionar los problemas que pretendía resolver.

El sistema económico del nazismo, en Alemania, no puede tomarse como ejemplo de ventajas o defectos de una economía planificada, va que el rompimiento con las medidas antieconómicas que implantaron los aliados por la presión de Francia, contra Alemania, tenía por necesidad que producir una reacción económica favorable, sin que por el momento se puedan distinguir los resultados que darán las medidas económicas del nazismo.

Al escalar el poder en la Unión Americana el Partido Democrático, con Roosevelt a la cabeza, éste implantó una serie de medidas pertenecientes a la economía planificada de tipo parcial, que dos años de experiencia han demostrado su completo fracaso.

El Gobierno de Roosevelt ha tratado tan bien a Cuba, demostrando ser un buen vecino económico, tangiblemente visible en la Cuota Azucarera y en el Tratado de Reciprocidad, que resulta doloroso para un cubano tener que criticar las medidas económicas en general tomadas por su Gobierno; pero la realidad es que, sin discutir la buena fe que ha guiado a Mr. Roosevelt, lo cierto es que sus consejeros económicos que constituyeron el famoso «Trust del Cerebro», le ha ocasionado enorme daño a la economía americana y a la economía mundial.

Cierto que desde Marzo de 1933 hasta la actualidad la situación económica ha mejorado notablemente en Estados Unidos; pero también es cierto que en ese admirable país que se llama Inglaterra —que no se ha dejado dominar por las promesas de la economía planificada— también se ha operado una mejoría económica en el mismo período de tiempo; pero con la diferencia de que la mejoría económica de Inglaterra ha sido muy superior a la que se ha operado en Estados Unidos. Por lo que el estudio que debe hacerse no es hasta donde ha mejorado la situación económica de los Estados con la famosa NRA; sino en qué medida la NRA ha sido un entorpecimiento para la mejoría económica.

Aunque no es propósito de esta breve disertación hacer demostraciones que requieren mucho tiempo, basta con decir que el número de desempleados en Inglaterra registrado en el mes de Julio del corriente año fué de 1.972,941, o sea el número más bajo que en ningún momento ha existido, desde Julio de 1930; mientras que en igual mes de 1932, o sea, cuando la curva de la depresión económica mundial casi tocaba el fondo, el número de desempleados en Inglaterra fué de 2.811,782. Es decir: que Inglaterra ha logrado reducir su desempleo en un 30% aproximadamente, mientras que Estados Unidos no lo ha logrado. Hay que tener presente que Inglaterra es un país donde el desempleo comenzó con el Armisticio en 1918, mientras en Estados Unidos no comenzó hasta 1929, es decir: que en Inglaterra el desempleo tiene una organización mucho más perfecta que los Estados Unidos por esa y otras razones que no son del caso explicar.

Lo cierto es que por la influencia del medio ambiente mundial, no han faltado en nuestro país panegiristas de las economías planificadas, dirigidas o controladas; pero la experiencia del mundo nos debe llevar a rechazar toda clase de economía planificada, ya que si otros países mejor organizados que el nuestro y con reservas económicas formidables se pueden permitir el lujo de experimentos económicos cuyo costo asciende a miles de millones de pesos, Cuba no debe ni puede intentar en ningún momento estas experiencias, que podrían dar al traste con lo poco que de valor nos queda.

Un famoso economista italiano no planificador, naturalmente, Maffeo Pantaleoni, dijo en cierta ocasión que había dos escuelas de economistas: la de los que saben economía y la de los que no saben economía. Con todo respeto puede asegurarse que entre los actuales economistas que saben economía, casi no existe ninguno partidario de la economía planificada. Y conste que Pantaleoni no se refirió a los no economistas que no saben economía...

La política económica de tipo planificada que ha venido desarrollando Roosevelt en los Estados Unidos, comenzó con la buena intención de defender a los pequeños productores y comerciantes y en contra de los grandes productores o comerciantes; pero con la serie de medidas un tanto demagógicas por lo aparentemente sugestivas, tales como menos horas de trabajo, más jornal, etc. —que es lo que lo que debe constituir el resultado de la mejoría, nunca su causa— trajo como consecuencia un aumento extraordinario en el costo de producción, aumento que solo pudieron soportar los grandes productores y comerciantes. Y por una de esas grandes ironías de la Historia, fueron unos pequeños comerciantes de pollos y huevos de Brooklyn los que obtuvieron la inconstitucionalidad de la NRA. Y es que Roosevelt, como todos los planificadores, pretendía resolver las causas que produjeron la depresión y cuyas causas principales son perfectamente conocidas de los economistas; pero los políticos temen hacerle frente por lo que en sí tienen de impopulares.

La verdad es que la política económica de Roosevelt ha producido un resultado inesperado, ya que era indiscutible que buena o mala, su política estaba respaldada por la mayoría del país. Me refiero al fracaso obtenido en las elecciones parciales que se celebraron en la primera semana de Agosto último, en el Estado de Rhode Island para sustituir al representante republicano Condon que renunció para ocupar una plaza de magistrado y en la que se eligió al republicano Risk por 48.023 votos contra 35.054 que obtuvo el candidato Demócrata Prince; habiendo sido practicamente una consulta a un sector del país de la conformidad o no con el programa económico de Roosevelt, ya que principalmente este problema fué el que ambos candidatos sometieron a su pueblo. Igualmente la ciudad de Newport en el propio Estado de Rhode Island, que durante 17 años na tenido un Alcalde Demócrata, acaba de elegir uno Republicano. Estas elecciones han hecho manifestar al senador demócrata Gerry, que constituyen «un aviso solemne al Presidente Roosevelt de que la presente tención de sus procedimientos no encuentran la aprobación del electorado» y al también demócrata senador Walsh que «ciertos procedimientos económicos de la Administración son impopulares en las secciones industriales».

Pero el senador republicano Vandenberg comentando las mismas elecciones ha lanzado una frase verdaderamente lapidaria: «El sentido común está convaleciendo».

Ser contrario a la economía planificada, no significa ser partidario de que el Estado se cruce de brazos frente a las deficiencias del por ahora insustituible sistema capitalista. Por el contrario, el Estado puede y debe tomar medidas beneficiosas para el obrero, el agricultor, etc. en lo cual tiene un campo de actividad indefinidamente amplio, pero triste cosa sería para Cuba que cuando el sentido común está convaleciendo en otros países que han tomado una ruta económica equivocada, comenzáramos a perderlo en Cuba, si es que alguna vez lo hemos tenido.

La Habana, Septiembre primero de 1935.

(1) Leído en el Radio-Mitin de Concentración Social Nacional, desde la Estación «La Voz del Aire».

AGUINALDO ATRIBUYE A FRAUDES ELECTORALES SU DERROTA

El Presidente Roosevelt designó al general Mac Arthur como consejero militar de Quezón en las Filipinas

«Mac Arthur aceptó el cargo—dice—porque tiene la seguridad de que la seguridad futura e independencia de las Islas son vitales para los intereses americanos y la paz Oriental»

MANILA, septiembre 18. (AP.)—El fiero espíritu del general Emilio Aguinaldo, que combatió contra España y los Estados Unidos, se reveló nuevamente esta noche en forma de un aviso en que dice «que todavía no ha desaparecido» a pesar de haber resultado vencido en las elecciones para la Presidencia de las Filipinas.

El viejo guerrero filipino, que cuenta 65 años de edad, dijo que consideraba «increíble» la abrumadora mayoría que había obtenido en las elecciones de ayer el dinámico Manuel Quezón.

Aguinaldo aseguró que en algunas ciudades donde él tenía inspectores y funcionarios del partido vigilando las elecciones, no había obtenido Quezón un solo voto.

«No dudo de que las manipulaciones electorales, bajo la protección oficial, no han permitido al pueblo expresar libremente su voluntad».

El agresivo general, cuya insurrección contra los Estados Unidos terminó al ser capturado por una argucia del general Frederick Funston el 23 de marzo de 1901, no ha indicado lo que se propone hacer.

Mientras Aguinaldo prepara sus planes, Quezón, presidente del Senado y político influyente durante los últimos veinte años, recibió numerosas felicitaciones. Se hacen grandes preparativos para la toma de posesión, que se efectuará el 15 de noviembre.

NOMBRAN AL GENERAL MAC ARTHUR CONSEJERO MILITAR DE QUEZON

WASHINGTON, septiembre 18. (AP.)—El Presidente Roosevelt designó hoy al actual jefe de estado mayor del Ejército de los Estados Unidos, general Douglas Mac Arthur, como «consejero militar» del Presidente electo del interregno de las Filipinas, Manuel Quezón, para que dirija la ejecución de los programas de defensas del Archipiélago. El general Mac Arthur aceptó el cargo, porque, según dijo, tiene el convencimiento personal de que la seguridad futura y la independencia de las islas Filipinas es vital a los intereses norteamericanos en el Pacífico y a la conservación de la paz en el Lejano Oriente.

Desde luego, Mac Arthur no ha hecho comentario alguno sobre su designación, a causa de que se encuentra todavía en el servicio activo de los Estados Unidos, y porque aún no ha conferenciado con los nuevos gobernantes de las Filipinas. Saldrá el mes que viene hacia Manila con objeto de estar presente al acto de la toma de posesión de la presidencia de Manuel Quezón, el 15 de noviembre, aunque permanecerá como jefe de Estado Mayor de los Estados Unidos, hasta el 15 de diciembre.

Los Estados Unidos no se retirarán completamente de las Filipinas, dejándolas en situación de estado independiente, sino el 4 de julio de 1945. Quezón, en preparación de la seguridad de la isla, demandó por ello del Presidente Roosevelt que le designase al general Mac Arthur para que fuera quien se encargara de instruir y preparar un ejército filipino, amén de construir los establecimientos necesarios para la defensa del país.

Los observadores militares aprecian que Mac Arthur tendrá que obrar con mucha discreción, porque hay que tener en cuenta que el archipiélago se compone de miles de islas, y que la posición del conjunto en el Pacífico es importantísima a la seguridad del tráfico mercantil de los Estados Unidos con el Oriente.

En la actualidad, en las Filipinas no hay sino una pequeña gendarmería, sin aviación ni marina.

EL PRESIDENTE COLOMBIANO FIRMO YA EL PROTOCOLO

BOGOTA, Colombia, septiembre 18. (AP.)—El Presidente López firmó esta mañana el protocolo de Río Janeiro, aprobado ayer por la Cámara de los Diputados en tercera lectura.

ROOSEVELT HARA UNA EXCURSION DE PESCA POR EL PACIFICO

HYDE PARK, N. Y., septiembre 18. (AP).—El Presidente Roosevelt, ha dado a conocer sus propósitos de realizar una excursión de pesca por la Costa del Pacífico, el mes que viene. Roosevelt asistirá a la Exposición de San Diego y hará una inspección a los trabajos de Boulder Dam.

El Gobernador de Kansas, Landon, es un posible candidato a la presidencia de E.U.

El gobernador Alf M. Landon, de Kansas, aparece aquí en un extraordinario estudio fotográfico, con su hija Peggy Ann, de 18 años. Landon ha logrado equilibrar los presupuestos estatales, por lo cual ya los republicanos han fijado en él las miradas para postularlo candidato a la presidencia.

La Liga se encarga de mantener la independencia política de Etiopía y da a Italia derecho de cooperación

Si Mussolini rechazara el plan que fué entregado ayer y Etiopía lo aceptara, la Liga decidiría la aplicación del artículo 15 y se recomendarían medios de solución definitiva

GINEBRA, sept. 18. (AP).—La Liga de las Naciones ha puesto en las manos de Italia y de Etiopía su plan para evitar la guerra, plan que la delegación italiana ha calificado ya de «absolutamente inaceptable como bases para la negociación».

Redactado por cinco potencias, el programa tiende a convertir a Etiopía en una nación moderna, satisfaciendo al mismo tiempo las ambiciones expansionistas de Benito Mussolini.

Copias del programa se entregaron al barón Pompeo Aloisi y Tecle Hawariate, jefes de las delegaciones italiana y etiópica.

En los círculos de la Liga se creía que Mussolini rechazará el proyecto como base para las negociaciones.

Si Italia y Etiopía lo aceptaran se iniciaría entonces una etapa de difíciles y acaso peligrosas negociaciones, pues los dos países tratarían de obtener modificaciones.

El representante italiano dijo que parecía extraño que cuando las grandes potencias reconocen la imperativa necesidad que tiene Italia de expansión produzcan ahora un plan que concede tan poca cosa a Italia.

«No hay nada para Italia en este plan», dijo el representante italiano. «Es como si se nos ofrecieran 500 mil dólares por una casa que nosotros creemos que vale diez millones. En otras palabras, el plan no es razonable».

Se espera que Aloisi salga mañana para Roma, a fin de celebrar una conferencia con Mussolini acerca del plan.

Salvador Madariaga, presidente de la sub-comisión del Consejo de la Liga que formuló el plan, hizo un llamamiento a Aloisi y Hawariate, recomendándoles que procuren entregar sus contestaciones cuanto antes.

Si Mussolini rechazara el plan y Etiopía lo aceptara, el Consejo de la Liga tendrá que decidir sobre la aplicación del artículo décimo quinto del convenio de la Liga de las Naciones. En ese caso probablemente se pedirá a la sub-comisión que redacte un informe detallado acerca de la controversia formulando al mismo tiempo las recomendaciones definitivas para la solución del problema.

Según los funcionarios de la Liga de las Naciones el programa no es más que «las líneas generales» de un plan más bien que un plan técnico para ayudar a la reforma económica, administrativa, financiera y social de Etiopía.

Como se ha ofrecido a Etiopía e Italia como base para las negociaciones, no se dará a la publicidad por ahora.

La cuestión de cuáles naciones serán las encargadas de ayudar a Etiopía es cosa que se ha dejado para más adelante, junto con otros detalles, si el proyecto es aceptado.

Se tiene entendido, sin embargo, que a Italia se le concede el derecho de contribuir al desenvolvimiento económico y financiero de Etiopía, pero que la Liga se encarga de mantener la independencia política de ese país.

Se designarían varias asesores extranjeros. Se crearía una fuerza policíaca con oficiales extranjeros, pero en ambos casos, según se afirma, el emperador HaHile Selassié tendría el derecho de intervenir en los nombramientos, los cuales se harían por la Liga de las Naciones.

Los ingleses declaran que el plan no puede por menos que ser favorable a Italia por cuanto recoge las quejas de Mussolini referentes a que necesita mayor seguridad en las fronteras de sus colonias y da a Italia la ventaja de abrir económicamente a Etiopía.

Para Etiopía significa la ayuda que ha pedido sin peligro de que esa ayuda se convierta en un control italiano.

ABRIRAN LAS FRONTERAS DE BOLIVIA Y PARAGUAY CON LA REP. ARGENTINA

BUENOS AIRES, septiembre 18. (AP.)—Anúnciase que el jueves a las cinco de la tarde se reunirá la Conferencia de paz, ante la cual se espera que el gobierno argentino anuncie que las fronteras de Bolivia y el Paraguay quedan abiertas como en tiempos de paz.

Créese que comenzará a tratarse en seguida de la cuestión del canje de los prisioneros de guerra.

Don Balbino Dávalos diplomático y poeta, nombrado rector de la Universidad de México, tendrá oposición del Gobierno y de los estudiantes como reaccionario

Con el fin de evitar hechos sangrientos en el Congreso mexicano se procederá a registrar y desarmar a todos los que concurran a las sesiones. Huelga general en Veracruz

MEXICO, D. F., septiembre 18. AP.—El poeta y diplomático, Balbino Dávalos, ha sido nombrado rector de la Universidad de México, en reemplazo del doctor Fernando Ocaranza, que renunció ayer, con la mayor parte del claustro. Dávalos, tachado de reaccionario en ciertos círculos, tendrá la oposición del gobierno y los estudiantes.

Se cree que la Universidad no podrá vencer la actual crisis monetaria y que aceptando la protección del gobierno, perderá su autonomía. Es una de las universidades más antiguas del Continente.

MEXICO, D. F., septiembre 18. D.F.—Con el fin de evitar que se produzcan hechos semejantes al registrado hace pocos días, se ha dispuesto que cada vez que se celebre sesión en la Cámara Mexicana, la policía parlamentaria procederá al registro de los espectadores, con el fin de evitar que se presenten con armas en esos actos. En todo caso, se desposeerá de sus pistolas a todos los que penetren en el edificio.

VERACRUZ, septiembre 18. AP. La ciudad paralizará totalmente sus actividades mañana a las 2 y media de la tarde, con motivo de la huelga de ferrocarriles decretada contra la Compañía Terminal, por dos mil trabajadores.

Esta huelga es la más importante que jamás se haya registrado en esta ciudad. Se cree que en general pararán unos 10.000 obreros en toda la zona interesada.

QUERELLAS ENTRE VECINOS

MEXICO, D. F., septiembre 18. AP.—Despachos de Puebla dicen que 100 vecinos de San Jerónimo Tecuilpán invadieron la población vecina de Acuestomac, matando a diez personas, hiriendo a 20 y destruyendo cierto número de casas. Dícese que el combate se produjo a consecuencia de un antiguo pleito de demarcación de confines, sobre el cual deliberaban los de Acuestomac cuando vino la invasión. Desde Puebla han salido fuerzas en su seguimiento.

Rasgo patriótico de un industrial italo en el Brasil

Ofrece conservar a todos sus obreros que vayan a la guerra el mismo empleo

RIO JANEIRO, septiembre 18. (AP).—El Conde Francisco Matarazzo, que hace medio siglo era un pobre inmigrante, y que ahora es uno de los más grandes industriales de la nobleza italiana, envió hoy un radiograma al Gobierno de Mussolini comprometiéndose a conservar a sus obreros italianos los puestos que tienen en sus empresas a fin de que los encuentren a su regreso de la guerra.

El Rey de Italia confirió en 1917 a Matarazzo el título de Conde, concediéndole más tarde otros honores.

El coronel Costa Netto, oficial del primer Distrito de reclutamiento militar, duda de que el Gobierno italiano pueda alistar a los descendientes de italianos nacidos en el Brasil, a causa de que todos ellos están obligados a prestar servicio un año en el ejército brasileño.

Según dijo Mussolini, la comisión de los cinco se halla compuesta sólo de unos "coleccionistas de desiertos"

No sólo no es aceptable la proposición sino que, además es engañosa, dice. Creen que las peticiones de expansión se pueden contestar con 2 desiertos: uno de sal y otro de arena

LONDRES, jueves, septiembre 19. (AP.)—El Duce Mussolini, dando sus primeras versiones de lo que los periódicos han dicho sobre el proyecto de conciliación de la Comisión Pentagonal, según G. Ward Price, corresponsal del «London Daily Mail», enunció que le parecía que la mencionada comisión no estaba compuesta sino de «coleccionistas de desiertos».

Sin embargo, Mussolini dijo que no podía ir muy lejos en sus comentarios, porque no tenía noticias oficiales de la proposición, y que fundamentaría sus declaraciones sobre los informes cablegráficos.

—No solamente no es aceptable la proposición, sino que además es engañosa; parece que han creído que las peticiones de expansión hechas por Italia se pueden contestar con la cesión de un par de desiertos, uno de sal y el otro de arena: los desiertos de los Danakiles y la Ogadina. Esto me hace recordar un cuento de Mark Twain. Dice en él, que había una vez cierto hombre a quien gustaba tanto el eco, que compró dos montañas que producían ecos bellos, para construir una casa entre las dos. Ese era un coleccionista de ecos. Ahora, parece que la Comisión Pentagonal se ha figurado que yo soy un coleccionista de desiertos. Hace poco, Francia nos dió 110,000 millas cuadradas del desierto de Sahara. ¿Sabe cuántos habitantes tiene esa zona tan desolada?: 62 solamente. Hay que buscarlos como quien busca una aguja en un pajar, y se encuentran en un valle azulado, que parece poseer agua suficiente para arariо. El país de los danakiles es el lecho de un mar antiguo, que se encuentra a 800 pies bajo el nivel del mar, amén de ser un yermo de sal gema, de 200 millas de longitud, y prácticamente imposible de cruzar. No crece allí ni una pelusa ni un etíope encuentra en qué vivir allí. El Desierto de Ogadén, es cosa parecida, aunque de piedra.

Agregó luego:

—Con los desiertos de arena se pueden hacer cosas. Nosotros hemos regado parte del desierto líbico en nuestras colonias africanas haciéndolo habitable pero de las peñas nada podemos sacar. En cuanto a los proyectos de gendarmería internacional, parece que Italia no está representada. Parecen creerse que vamos a sacar del Africa Oriental a los 200,000 soldados que Italia ha mandado a esa región, como si hubiésemos tenido el deseo de hacerles dar un paseo por mar. ¡No, hombre, no ocurrirá eso de ningún modo!

Lynchan un hombre en tanto el jurado estaba deliberando

La muchedumbre lo sacó de la cárcel y lo colgó de un árbol a 5 millas del pueblo

OCFORD, Mississippi, sepiembre 18. (AP).—Mientras un jurado deliberaba acerca de las acusaciones que se habían hecho contra Ellwood Higgin Botham, negro de 28 años de edad, a quien se hacía responsable de la muerte de un agricultor de la raza blanca, el populacho se apoderó del procesado y lo linchó.

El aterrorizado negro, a quien se acusaba de haber matado a Glen Roberts, fué sacado de la cárcel del condado por una muchedumbre de 100 a 150 personas, y colgado de un árbol a dos millas y media del pueblo.

El jurado, que había estado deliberando desde ayer tarde sobre el veredicto, fué suspendido por el juez Taylor McElroy.

Créese que el hecho de que el jurado no dictase inmediatamente el veredicto contribuyó al linchamiento.

El populacho asaltó la cárcel, y arrollando al sheriff S. T. Lyles y a tres delegados suyos, penetró en el edificio rompiendo las puertas que se oponían a su paso, mientras el personal de la prisión hacía esfuerzos, en vano, para impedir que el prisionero cayera en manos del pueblo.

El preso fué llevado desde la cárcel en un automóvil hasta el lugar del linchamiento, a corta distancia de la Universidad.

El cadáver, que quedó colgando del árbol, fué recogido más tarde por el sheriff y sus ayudantes. Anunciaron que se practicaría una investigación, pero al mismo tiempo dijeron que no habían logrado identificar a ninguna de las personas que participaron en el linchamiento.

Higgin-Bothan se había confesado autor de la muerte del agricultor Roberts.

Tom Mooney reitera que hubo testigos falsos en la causa

SAN FRANCISCO, septiembre 18. (AP.)—Tom Mooney, declarando en una nueva fase de la lucha que viene sosteniendo desde hace dieciocho años para vindicarse de las acusaciones que se le hicieron en el sentido de hacer colocado bombas en 1916, dijo hoy que algunos de los testigos de cargo habían jurado en falso.

«En ningún momento estuve a menos de una milla de distancia del lugar donde ocurrió la explosión», dijo.

Deseoso de prestar declaración, Mooney contestó a las preguntas que le hizo el teniente fiscal del Estado, William Cleary.

«Soy un social revolucionario, que cree que toda la riqueza del mundo debe socializarse para beneficio de todo el pueblo», dijo Mooney.

Confesó que había sido afiliado durante tres meses a los Industrial Workers of the World «como protesta contra el trato brutal que se daba a los obreros en Spokane, Washington, en aquel entonces», pero que dejó que expirase su filiación.

«La declaración de Mooney demuestra que fué convicto a causa de sus opiniones, y no por el delito de que se le acusó», dijo Frank P. Walsh, su abogado de Nueva York, después de suspenderse la sesión.

En Sevilla hacen advertencias al grupo extremista

Cualquier movimiento de paro sin los requisitos de ley recibirá castigo

SEVILLA, septiembre 18. (AP.)—El gobernador general ha emitido un aviso a los comunistas, sindicalistas y anarquistas, advirtiéndoles que a la amenaza de huelga general, que han hecho, el gobierno provincial actuará enérgicamente. El movimiento lleva por finalidad la protesta contra las penas de muerte que se han emitido.

Recuerda la autoridad que el movimiento de huelga no puede prosperar, porque la provincia se encuentra en estado de prevención, que requiere cinco días de aviso para las huelgas ordinarias y dos semanas para las que relacionen los servicios públicos. Cualquier paro que se produzca sin el requisito, será declarado ilegal, castigándose con dureza a sus directores.

Los comunistas, como se recordará, planean la huelga general para el día 23.

SEVILLA REGALARA LA BANDERA DEL ARTABRO

SEVILLA, septiembre 18. (AP.)—El cabildo ha anunciado que regalará al capitán Francisco Iglesias la bandera que izará el «Artabro» el día que zarpe hacia el Amazonas, para el viaje de exploración que a través de ese río emprenderá una comisión de sabios españoles.

LA CONVERSION DE LA DEUDA AMORTIZABLE DEL CINCO

MADRID, septiembre 18. (WP.)—A la conversión de 8590 millones de la deuda amortizable del cinco por ciento, por deuda igual al cuatro por ciento, operación verificada ayer, solamente se presentaron a reembolso títulos por valor de 37 millones de pesetas.

¡alerta!
AL SERVICIO DEL PUEBLO
DIARIO INFORMATIVO Y DE ORIENTACION.

J. Barrymore había prometido casarse con Elaine Barrie

NUEVA YORK, septiembre 18. (AP.)—La sortija de diamantes que John Barrymore entregó a Elaine Barrie y que le quitó más tarde al reñir ambos, fué una prenda de compromiso, según declaró hoy el abogado de Miss Barrie.

«Ambos se habían comprometido a contraer matrimonio—dijo el abogado Aaron Sapiro.—«Barrymore le dió la sortija después de proponerle matrimonio, cosa que aceptó Miss Barrie.

«Los planes para la boda no se publicaron, como es natural, porque Barrymore está todavía casado con Dolores Costello».

Desde que el actor rompió sus relaciones con Miss Barrie durante un altercado, la sortija se halla en su poder. Sin embargo, dijo Sapiro, «se están dando los pasos necesarios» para que esa joya vuelva a manos de mi cliente.

ACTUALIDAD INTERNACIONAL

LA Comisión Pentagonal de la S. de las N., según Mussolini, se ha imaginado en el papel de distribuir tierras desiertas. Se ve en la obra de ese grupo la mano de Sir Anthony Eden, el creador del cinco diplomático ambulante, de los sensacionales espectáculos de las recepciones en las Cancillerías, proplcios a las reformas de la nómina ministerial. Propone la Comisión donar a Italia las provincias de Ogadén y Danakil. Mussolini argumenta que son desiertas y que, por tanto, no complacen sus exigencias tales ofrecimientos. Es probable que el Duce, si insistieran mucho, alegaría que esa región le pertenece porque por el tratado con Antonelli, los sultanes de esa zona se encuentran bajo la suzeranía italiana que reconocieron en convenios especiales. El país no es originariamente de la pertenencia de Abisinia, sino de Egipto, que lo perdió en 1873, cuando el jedive fracasó en sus propósitos de reconquista.

LA Gran Bretaña, que reconoce derechos especiales todas las potencias siempre que no pasen de los «principios», trata de negar a Italia, en la repartición de Etiopía, lo que los italianos quieren principalmente en la zona del Tigré: Gondar y los valles que llevan a esa importante población septentrional. Inglaterra negará siempre esta zona, no porque ella regule el caudal del Nilo (que hay exageración en esto), sino porque desde 1840 viene tratando de imponerse en ese país sin conseguirse muchos quebraderos de cabeza. Toda la política británica en Abisinia ha girado en torno de esa región, aun antes de pensar en tener el dominio del Egipto. La misión de Lord Valentia, en 1805, intentó ganar del negús derechos especiales y todos los empeños de Inglaterra, interviniendo en los turbulentos sucesos etíopes, buscaron siempre el llegar al dominio del Tigré. Por ellos, Teodoro fué «emperador», y por ellos, Menelik II perduró en el solio.

CUANDO la guerra del Sudán, Lord Granville buscó que Italia se colocara en Etiopía, en la costa de Masaua, considerando que sería incapaz de penetrar hasta los valles del Tigré. También buscaba la Gran Bretaña el impedir que Francia y Rusia se repartieran el Egipto, girando siempre su política del Mar Rojo, alrededor de este punto.

Las razones de derecho del presente, pues, son las mismas que se manejaron contra Francia anteriormente: la cobertura de un plan de conquista largamente meditado. Contrasta el que en Ginebra se forme tanto alboroto sobre los derechos de las nacionalidades y la igualdad de los pueblos y que al mismo tiempo se reconozcan «necesidades de expansión», que luego no se podrán negar a otras naciones.

LA guerra que Italia acometerá en Abisinia será desigual, pues contra esto, por antecedentes históricos, no es la Gran Bretaña la que puede poner alta la protesta. El bombardeo de Magdala, la destrucción de las fuerzas del negús Teodoro, no fué un acto humanitario, sino de conquista, del cual arranca el interés de Inglaterra en estos asuntos. Por otra parte, el insistir demasiado en cuanto a las sanciones, daría lugar a que China insistiera más tarde en que se aplicaran también al Japón. ¿Y se movilizaría entonces la «Home Fleet» espectacularmente sobre Shanghai, Tientsin y los puertos de la Manchuria?

TODA esa imponente movilización naval en el Mediterráneo parece confeccionada para el programa político del Gabinete de concentración nacional, que busca un motivo para quedarse. Ahora, Mussolini es el pretexto, como antes fué el viaje de Eden por la Europa Oriental, que culminó en la reforma de la nómina ministerial.

Para cambiar el aspecto de la cuestión y ver tomar a Inglaterra otra actitud, supongamos que Mussolini renunciara a la conquista de Etiopía y que dirigiera en otro rumbo, ya que se ha comprometido con Laval a no agredir las posesiones francesas de Africa, sus pretensiones. ¿Saldría, por ejemplo, la Gran Bretaña en apoyo de Turquía, si los italianos intentasen poner un pie en la costa anatólica? Esa vez, como sus intereses saldrían beneficiados, las sagradas obligaciones internacionales tendrían otra forma. No es el crudo imperialismo fascista el que se combate, pues, sino las esperanzas que Inglaterra tenía de que un día los italianos fueran expulsados de Eritrea y se conformaran con acrecentar las dependencias de Somalia...

J. L. M.

M.E.C.D. 2016

No publicaremos ningún trabajo que no sea realizado por nuestros fotógrafos, que estarán debidamente identificados con el carnet del Diario de la Marina

HEMEROTECA MUNICIPAL
ENTRADA
7 OCT. 1935
MADRID

DIARIO DE LA MARINA

SUPLEMENTO DIARIO EN ROTOGRABADO, DE ACTUALIDAD MUNDIAL
TELEFONO M-3775

LA HABANA, JUEVES, 19 DE SEPTIEMBRE DE 1935

HUELGAS. — Escena en que aparecen los huelguistas y desempleados de la ciudad de Minneapolis huyéndole a los gases lacrimógenos que la policía de la citada localidad les lanzó con el objeto de dispersarlos. Durante la refriega, dos personas perdieron la vida y se registraron 50 lesionados (F. W.)

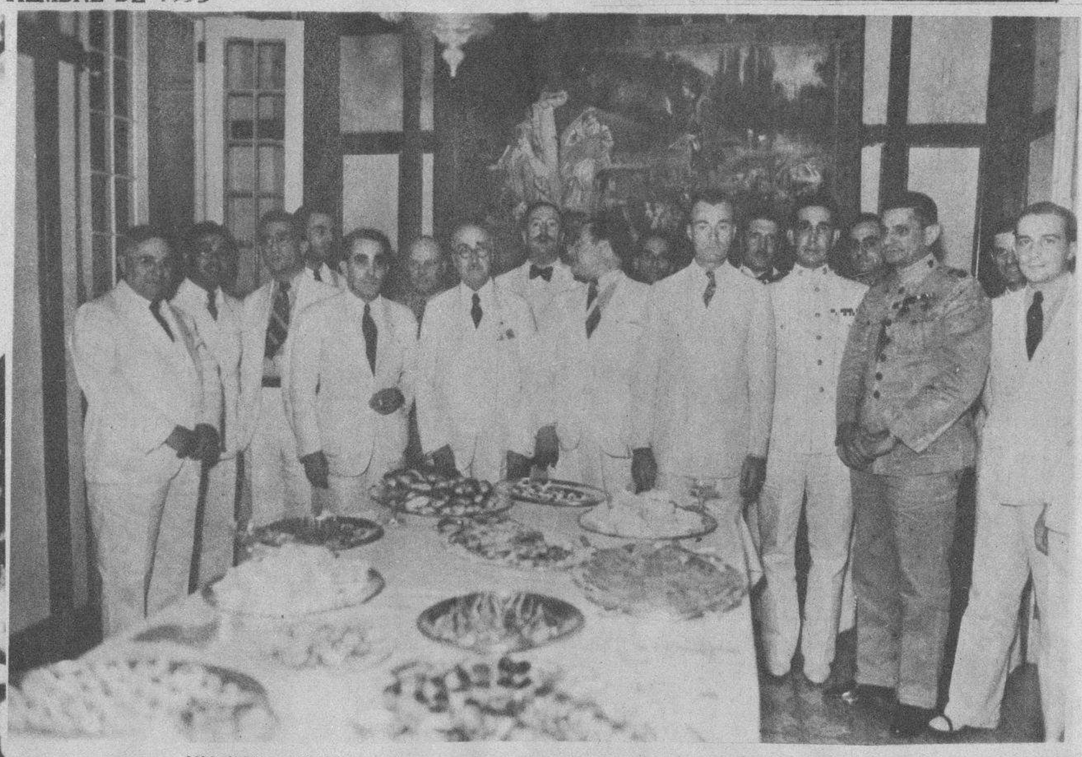

UN ESPLENDIDO buffet fué ofrecido ayer en la Legación de Chile por el Ministro de ese país en Cuba, señor Emilio Edwards Bello, con motivo de cumplirse el aniversario de la independencia de la gran nación del Pacífico. En la foto aparecen los señores Barnet, Caffery, Roncuant, Roelants, Gaizitúa, Carteron, Miranda, Capote, Tte. Cnel. González, capitán Hernández, Gómez y otros más (Foto D. M.)

EN LA TERRAZA de la Legación de Chile fué tomada esta foto en la que aparecen las personas que acudieron a dicha mansión para congratular al Ministro en el día de la fecha de la independencia chilena. Aparecen, sentados, el teniente coronel González, el señor Edwards Bello, el señor Jefferson Caffery, el señor R. Cravioto; de pie: entre otros, los señores Gómez, Miranda, Roncuant, Burgos, Gaizitúa y Díaz Oses (Foto D. M.)

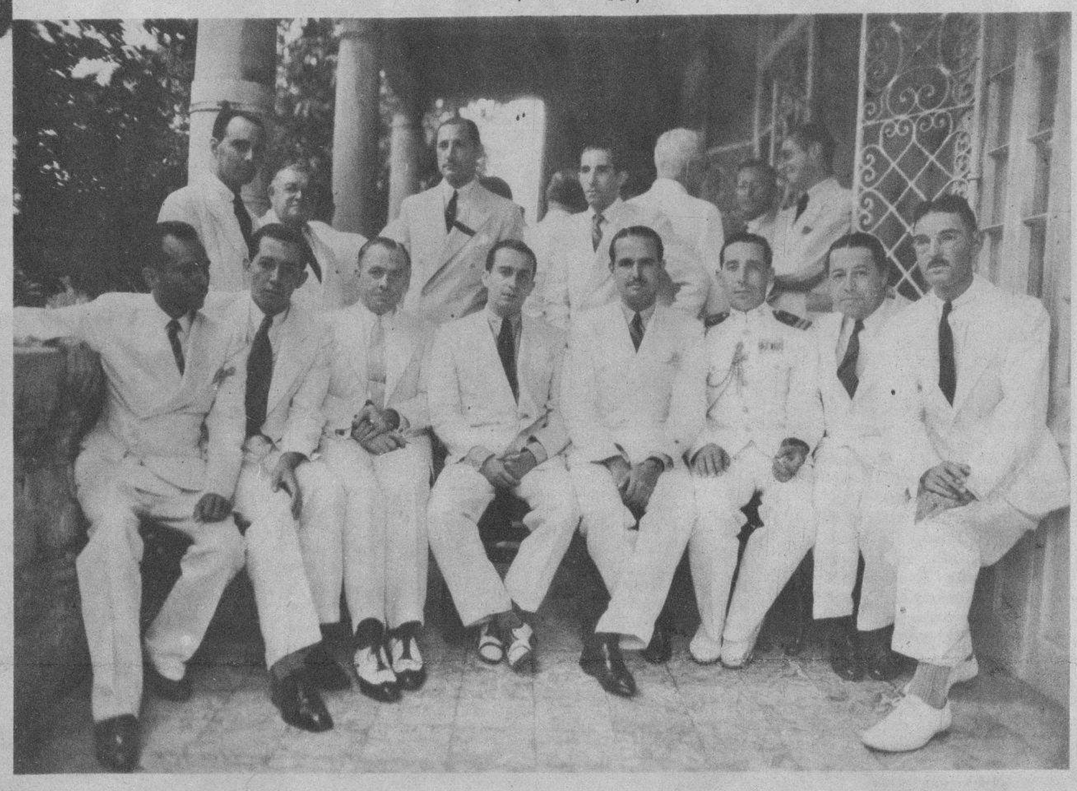

OTRA FOTOGRAFIA captada por nuestro fotógrafo de parte de la concurrencia, en su mayoría diplomáticos, que congratularon al Ministro de Chile, Sr. Edwards Bello, en el día de la independencia de su país (Foto D. M.)

FL BAILE se desarrolló en la más completa alegría durante el homenaje a las señoritas Dopico y Gómez de Molina, verificado el domingo en el Vedado Tennis Club. He aquí un grupo de bailadores (Foto D. M.)

EL EMBAJADOR de los Estados Unidos de América, Mr. Jefferson Caffery, posó en compañía del Ministro de Chile en Cuba, señor Emilio Edwards Bello, en su residencia, donde se ofreció una recepción por haber sido ayer el día conmemorativo de la independencia de Chile (Foto D. M.)

EL SENADOR por California William Gibbs McAdoo, de 71 años de edad, en compañía de su esposa, Miss Doris Cross, de 26 años, que hasta el día que contrajo nupcias con el viejo político trabajaba de enfermera en Washington. En la foto aparece la feliz pareja poco después de celebrada la ceremonia nupcial

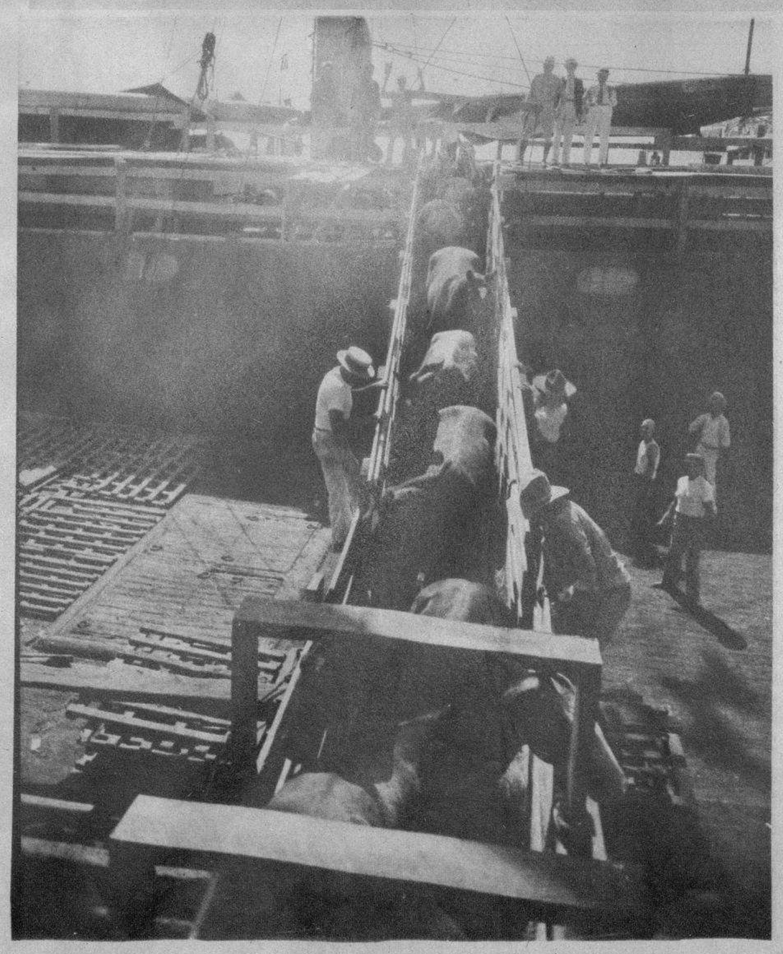

AYER LLEGARON a la Habana más de 250 caballos kentuquianos con destino al Ejército Constitucional y a la Policía montada. La foto recogió el momento en que por una pasarela puesta desde el barco al muelle descendían los fuertes ejemplares equinos. (Foto D. M.)

EN EL VEDADO TENNIS CLUB.—El domingo último el V. T. C. ofreció un homenaje a sus nadadoras, señoritas Ofelia Gómez de Molina, Ada Dopico y Loly Bravo; esta última no se encontraba presente por el luto que guarda. Dicha fiesta se desarrolló en franca animación, con la asistencia de un grupo de socios, los que aparecen en la mesa presididos por las señoritas Gómez de Molina y Dopico (Foto D. M.)

M.E.C.D. 2016

FAN TAS TI CO contraste entre la arquitectura del pasado y la del presente. Frente a los grandes rascacielos aparece la Iglesia Colegiada de San Nicolás, en la calle 48 y Qunita Avenida. Al fondo el Rockefeler Centre. No se puede negar que existe belleza, antagónica, pero belleza al fin, entre ambas arquitecturas del pasado y del momento (Foto Wide)

HENRY H. Rogers, hijo del fallecido coronel Rogers, magnate y multimillonario petrolero, que ha sido interrogado por el fiscal del Distrito de Downingtown, Pennsylvania, acerca de los hechos ocurridos en su finca durante una fiesta "cálientica" ofrecida por él a un grupo de sus amistades. Durante el "party" apareció en una de las habitaciones de la referida finca, atravesado el cuerpo por varios balazos, la bella artista Evelyn Hoey (Foto Wide)

Polvos
AMOR EN SUEÑO

FINISIMOS - ADHERENTES
SU PERFUME EXQUISITO SUBYUGA

Estos delicados y finísimos polvos AMOR EN SUEÑO están hechos especialmente para realzar la belleza del cutis. Sus grandes propiedades absorbentes del sudor, eliminador del brillo del cutis, protegiéndolo contra el sol y el viento, lo hacen esencialmente recomendable en este clima tropical. Tenga siempre en su tocador una caja de polvos AMOR EN SUEÑO y dará a su cutis esa sin igual suavidad, frescura y fragancia que atrae y subyuga.

Otros Productos AMOR EN SUEÑO

Polvos **20** ¢. Loción **45** ¢. Jabón **10** ¢.
Brillantina **20** ¢. Pomada **20** ¢. Aceite **20** ¢

Exija el *legítimo*
RHUM QUINQUINA
DE CRUSELLAS

"DIGANLE A LOS HOMBRES ESTE SECRETO..."

"NOSOTRAS nos fijamos mucho en el cabello de los hombres — nos desagrada verlos con el cabello sucio, con caspa o despeinado".

Evite desagradar—siga este sencillo método:

Por la mañana humedézcase el cabello con el Rhum Quinquina de Crusellas. En seguida, frótese este tónico en todo el cuero cabelludo con las yemas de los dedos, por 2 minutos. Luego, cepíllese el cabello por unos segundos. Después péinese. ¡Nada más!

El Rhum Quinquina de Crusellas por sus ingredientes tonificantes, combate las irritaciones y la caspa... evita la calvicie. Conserva el cabello sano, suave, lustroso y con una fragancia fina y agradable.

Para el embellecimiento del cutis recomiendo el delicado jabón de Hiel de Vaca de Crusellas
Gaby de la Rua

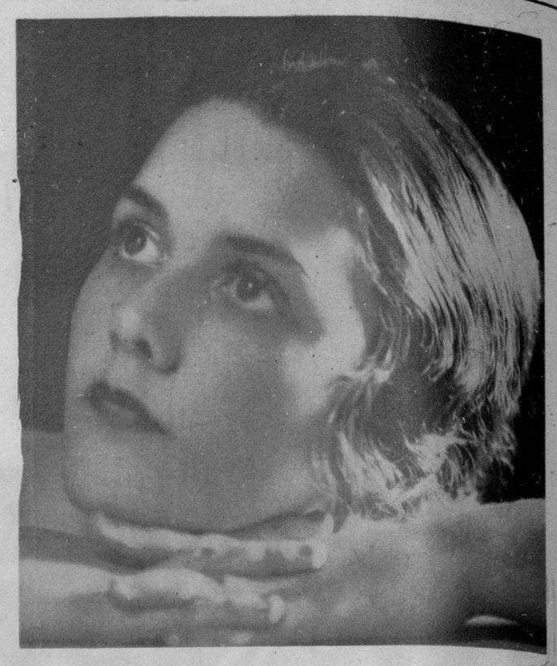

MR. Y MRS. HENRY H. Rogers, tal como aparecía la feliz pareja la tarde de su matrimonio, realizado en el año de 1929. El señor Rogers, hijo tercero del fallecido petrolero de su nombre ha sido acusado de haber dado muerte a la conocida artista Evelyn Hoey durante una fiesta ofrecida por éste en su finca (Foto Wide World)

SEDUCIR...
ANHELO DE TODA MUJER

La *Legítima Agua de Violetas de Crusellas* aumenta los atractivos femeninos, realzando la belleza con un peinado perfecto.

La *Legítima Agua de Violetas de Crusellas* ondula y suaviza el cabello, impregnándolo de un perfume agradable y seductor.

LA BELLA Evelyn Hoey, artista bien conocida, que fué encontrada muerta, con el cuerpo atravesado por varios balazos, en la finca de un joven millonario llamado Henry H. Rogers. Evelyn y un grupo de amigas y amigos del joven millonario asistieron a un "party" ofrecido por éste en su finca "Indian Run", ubicada en el Estado de Pennsylvania. La policía se encuentra investigando el caso y ha mandado detener al anfitrión (Foto Wide World)

UN DESTACAMENTO de la Artillería Real de la Gran Bretaña, embarcando en el barco transporte de la Armada de ese país con rumbo a la isla de Malta, donde tendrán que estar una temporada con el objeto de cuidar esa posesión inglesa del Mediterráneo en caso de una guerra entre Italia y la Etiopía (Foto Wide)

M.E.C.D. 2016

MODAS

por M. R. de Fontanills

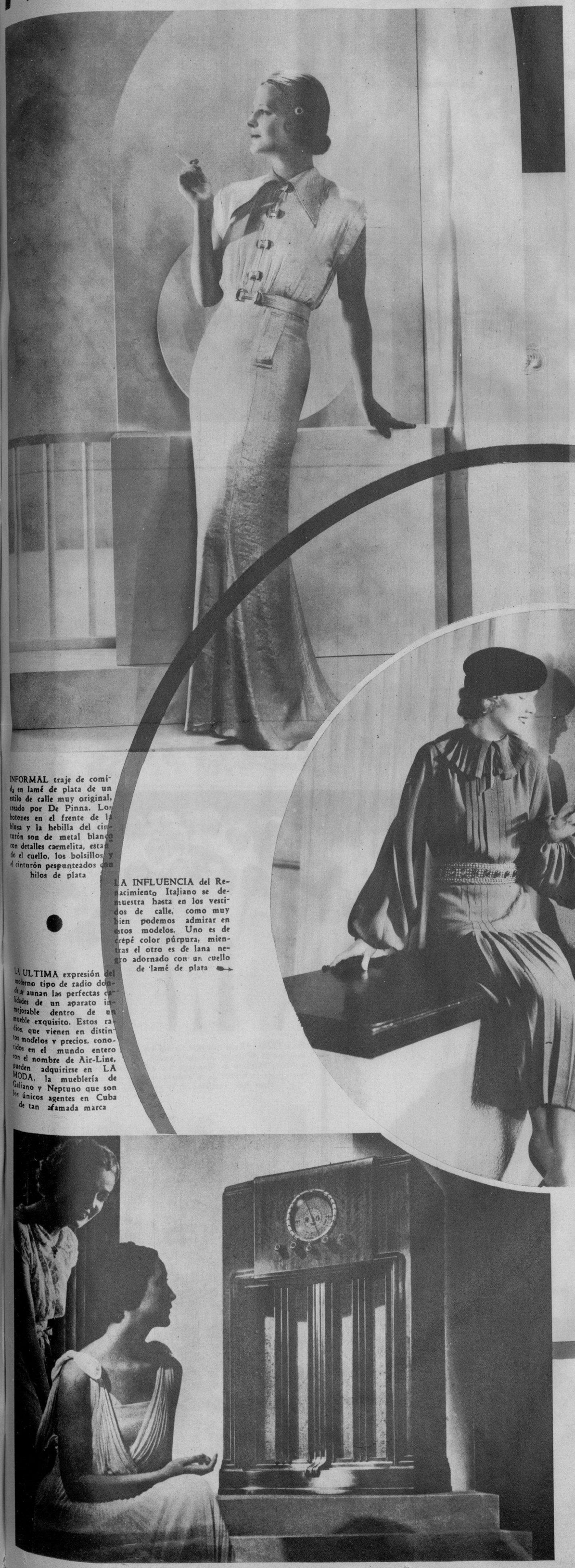

INFORMAL traje de comida en lamé de plata de un estilo de calle muy original, creado por De Pinna. Los botones en el frente de la blusa y la hebilla del cinturón son de metal blanco con detalles carmelita, estando el cuello, los bolsillos y el cinturón pespunteados con hilos de plata

LA INFLUENCIA del Renacimiento Italiano se demuestra hasta en los vestidos de calle, como muy bien podemos admirar en estos modelos. Uno es de crepé color púrpura, mientras el otro es de lana negro adornado con un cuello de lamé de plata

LA ULTIMA expresión del moderno tipo de radio donde se aunan las perfectas calidades de un aparato inmejorable dentro de un mueble exquisito. Estos radios, que vienen en distintos modelos y precios, conocidos en el mundo entero con el nombre de Air-Line, pueden adquirirse en LA MODA, la mueblería de Galiano y Neptuno que son los únicos agentes en Cuba de tan afamada marca

SENCILLOS trajes de calle muy prácticos para las mañanas de otoño. Uno es gris, estilo Oxford, con los cuadros azules y blanco acompañado de un cuellito blanco tejido a mano y el otro es de lana suave azul marino adornado con botones al frente y en los bolsillos de la blusa

TRAJE de noche, estilo princesa, confeccionado en terciopelo de Lyon negro con la falda amplia y el escote caído sobre los hombros de donde parten unas manguitas de corte formando globos. Las joyas son de oro y turquesa

M.E.C.D. 2016

GARANTIA
"BELWARP"
"PETRONIO"
"FAVORITA"
MURALLA 70

AVISO

Les anunciamos a los consumidores del Casimir "TRITWITS" que acabamos de recibir las últimas creaciones, en cortes de traje individual y dibujos exclusivos.

Sobrinos de
NAZABAL

Anuncios "VICTORIA" U-8298

EL SR. A. ROMAGOSA, notario comercial, hace entrega a los afortunados: Blanca Zamorano, María T. Gutiérrez, Margarita Fernández y N. Rodríguez de los cheques correspondientes al Concurso del Cheque de La Casa Grande, del pasado mes de agosto. Representan la firma de La Casa Grande los señores Hermán Gómez, J. Santamarina y M. García (Foto D. M.)

LA EPOCA, gran peletería de Muñiz y Hno., donde encontrará usted un calzado garantizado y precios para todos los gustos. Este gran establecimiento, recientemente reformado, es el preferido del público de Villaclara (Foto D. M.)

EL ARTESANO, café, dulcería y lunch de González y Hno., situado frente al Parque Central y uno de los mejores de Villaclara por su excelente servicio y buen café, colado al minuto (Foto D. M.)

RIESTRA Y MARCOS, almacén importador de ferretería que sostiene una inmejorable clientela por su seriedad, garantía, buen crédito y moralidad reconocida (Foto D. M.)

LOS EXCELENTES y aplaudidos cantantes Caridad Suárez y Miguel de Grandy que recientemente interpretaron con gran acierto y propiedad la bella opereta de Lecuona y Galarraga titulada "Lola Cruz" (Foto D. M.)

EL INSPECTOR Javert, tendía hábilmente sus redes para atrapar de nuevo a aquel hombre cuya perdición había jurado . . . — Fredric March. Charles Laughton y Florence Eldridge en una escena de la gran película LOS MISERABLES que se estrena el viernes en el Nacional

LA CASPA SE DESTRUYE Y EVITA
PEINANDOSE CON
LA BELLE LATINE
DE VENTA EN FARMACIAS, SEDERIAS Y VIDRIERAS
EXIJA LA LEGITIMA

CELIA REYNERI, simpática muchacha que representará al Vedado en el gran concurso de belleza organizado por la Compañía del Balneario de la Concha, en Marianao (Foto D. M.)

BAUTIZO.—Recientemente recibió las aguas bautismales la hijita de los esposos Wilfredo Alvarez Castello, alto funcionario de Hacienda, y Marta Hurtado de Mendoza. La niña recibió el nombre de Luisa, que aprece en brazos de su padre y rodeada de un grupo de sus amistades que asistieron a la ceremonia (Foto D. M.)

NENA BARROCAS, gentil representante del Cerro en el concurso de belleza que ha organizado la Compañía de la Playa de Marianao (Foto D. M.)

DINERO del 1 al 5% Con garantía de joyas "LA IDEAL" Neptuno e Industria

M.E.C.D. 2016

5 CENTAVOS EL EJEMPLAR

SUSCRIPCIÓN: $1.20 AL MES

GRATIS A LOS LECTORES DEL
DIARIO DE LA MARINA
SUPLEMENTO CÓMICO DE LOS JUEVES

Ocho planas en colores de las famosas historietas:

EL POLICÍA VIRUTA
SKIPPY
EL NEMROD MODERNO
LA GATA CHIFLADA
EL AUTO-RADIO POLICÍACO
DRUMMOND EL AVIADOR
MANDRAKE EL MAGO
BETTY BOOP

4 planas diarias
en ROTOGRABADO

2 suplementos cómicos
a la semana

Jueves 19 de Septiembre de 1935

EL POLICIA VIRUTA

1.

PRECOCIDADES
POR
PERCY CROSBY

¡EH, TÚ! ¡TENGO QUE DECIRTE UNA COSA!

¡UN OFICIAL DEL EJERCITO ESTÁ DE VISITA EN CASA DEL SKIPPY!—

¡¿QUÉ HORA ES?

¡DEBEN SER LAS NUEVE!

¡BUENO! ¡HASTA LUEGO!

¡HOLA, SKIPPY! ¡AUN ESTÁ DORMIDO EL OFICIAL QUE ESTÁ CON USTEDES?

¡SÍ!

¡NO LO DESDIERTEN, QUE ALLÁ VOY YO!—

Percy L. Crosby, Great Britain rights reserved
© 1935, King Features Syndicate, Inc.

9-8

SKIPPY

Registered U. S. Patent Office

UN AMIGO DE LOS SKINNERS PASA CON ELLOS EL FIN DE SEMANA.—

Percy L. Crosby, Great Britain rights reserved.
© 1935, King Features Syndicate, Inc.

C. Crosby

9-8

M.E.C.D. 2016

EL NEMROD MODERNO DE FRANK BUCK

DRAWN BY GLEN CRAVATH

¡NOSOTROS NO HACER DAÑO, NO!

LOS PIGMEOS "VEDDAS" SO-JETAN A NEMROD Y AL TRAMPERO.—

¡NO TIRES, CATALINA! ¡NO CREO QUE NOS HAGAN MAL!

¡NO! ¡NO HACER DAÑO!

NEMROD SOSPECHA QUE SE TRATA DE UN SECUESTRO PARA PEDIR RESCATE O PARA ESCARMENTAR AL TRAMPERO.—

LOS "VEDDAS" VIVEN CON LA SENCILLEZ DEL HOMBRE PREHISTÓRICO.—

SU DESTINO ESTÁ LEJOS

SU JEFE EXPLICA EN SU MEDIA LENGUA QUE EL TRAMPERO "SER PRISIONERO PORQUE.....

1- LES ROBÓ DOS BESTIAS DE LAS QUE ELLOS TIENEN POR SAGRADAS.. EL TRAMPERO CONFIESA HABERLAS LLEVADO A LA POBLACIÓN.- LOS "VEDDAS" PIDEN QUE LES DEVUELVA LOS ANIMALES O LES DE OTROS DOS.- COMO ÉL HACE ADEMÁN DE AGREDIRLOS.....

CONTINUARÁ...

© 1953, King Features Syndicate, Inc., Great Britain rights reserved.

9-7

M.E.C.D. 2016

EL GATO CHIFLADO

¡AH!, ¡QUÉ BROMA!

¡CONQUE HA VISTO A ESA QUERIDA GATA, DOCTOR?

¡SÍ, EN EL POZO DE LOS DESEOS!

¡ES VERDAD, ALLÍ ESTÁ!

DESEO LA VISTA DE UN LINCE. DESEO LA SONRISA DE UNA VACA.. DESEO CIEN MILLONES DE PESOS ETC.

¿Y NO DESEAS QUE TE HAGA UN RETRATO, CLEOPATRA?

¡ENCANTADA, AMOR MÍO!

¡POSTERA!

¿QUÉ ESTÁN HACIENDO USTEDES?

¡UN RETRATO, SEÑOR POLICÁN! ES UN BUEN PASATIEMPO!

¡LISTA!

¿PARA QUÉ ES ESTO?

¿A QUÉ SE REFIERE USTED?

¡A... A.. ESA COSA!

¡AH! ¿ESA COSA?

¡SÍ!..... ¡A ESTO!

¡OH! ¡ESO ES UNA PERA!

¿VE USTED? ¡LA APRIETO ASÍ PARA RETRATAR A CLEOPATRA!

¡AH!

¡BUENO..... APRIÉTELA! ¡HAGA SU RETRATO! ¿A QUÉ ESPERA?

© 1935, King Features Syndicate, Inc., Great Britain rights reserved.

9-8 HERRIMAN

M.E.C.D. 2016

EL AUTO-RADIO POLICÍACO

POR

EDDIE SULLIVAN
CHARLIE SCHMIDT

PACO "EL PASADOR" ENSEÑA A MARIQUITA LAS MARAVILLAS DE LA FINCA DONDE VIVE CON SUS COMPAÑEROS. POR UN ASCENSOR SECRETO HAN SUBIDO DESDE EL EMBARCADERO HASTA LO ALTO DEL ACANTILADO.

"PODREMOS SALIR APRETANDO ESTA PIEDRA. ¡ASÍ!

-LUEGO... ASÍ.. LA DEJO CERRADA. LA CASA ESTÁ POR ALLÁ.

¡PARECE ARTE DE MAGIA

¡EH, PACO! ¡TONI QUIERE VERTE EN SEGUIDA!

¡ESTÁ BIEN, AMBER!

¡MARIQUITA, LE PRESENTO A "AMBER!" ¡ÉL LE HARÁ COMPAÑÍA HASTA QUE YO REGRESE DE LA CASA!

¿QUERÍAS HABLARME, TONI?

¡SÍ: HA LLEGADO LA BALANDRA! ¡MIRA!

¡MÁS VALE QUE SALGAS A ENCONTRARLA!

¡AY! ¡NO PUEDO, TONI! ¡ESTOY CON UNA CHICA "QUE DA EL OPIO!"

¿UNA CHICA? ¿QUE DA "EL OPIO?"

¡YO TE HARÉ DORMIR SIN OPIO. SI NO VAS EN SEGUIDA! DENTRO DE MEDIA HORA SERÁ DE NOCHE. A LA CHICA LA LLEVAREMOS A SU CASA EN AUTOMÓVIL... ¡SIEMPRE DETRÁS DE LAS FALDAS!

© 1935, King Features Syndicate, Inc., Great Britain rights reserved.

ENTRETANTO

¡COMIENZO A PREOCUPARME POR MARIQUITA!

¡YO TAMBIÉN. LA LANCHA HA DESAPARECIDO DEL LAGO! ¡VOY A VER SI LA ENCUENTRO!

CHARLIE SCHMIDT 9-7

CONTINUARÁ.

M.E.C.D. 2016

LOS ASES DEL AIRE

FRANK HAWKS.

PILOTO NORTEAMERICANO QUE HA CONTRIBUIDO A LA GRAN VELOCIDAD DE LOS VIAJES EN AVIÓN. HOY SUS "RECORDS" SIRVEN DE NORMA A LOS ITINERARIOS DE LAS LÍNEAS AÉREAS. APRENDIÓ A VOLAR EN CALIFORNIA, ANTES DE LA GRAN GUERRA. FUÉ INSTRUCTOR DURANTE AQUEL CONFLICTO, Y DESPUÉS DE FIRMADA LA PAZ HIZO NOTABILÍSIMOS VUELOS LARGOS EN AMÉRICA Y EN EUROPA.—

EN MÉJICO AYUDÓ A DIRIGIR UNA HACIENDA DE 120.000 HECTÁREAS. Y UTILIZABA SS AEROPLA. NO PARA LOS VIAJES A LA CAPITAL.

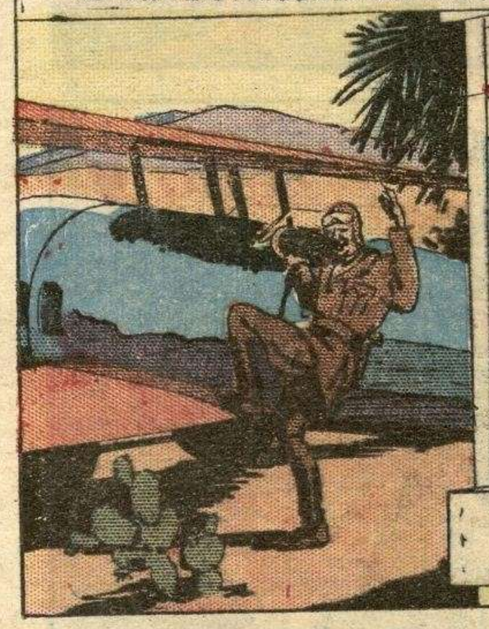

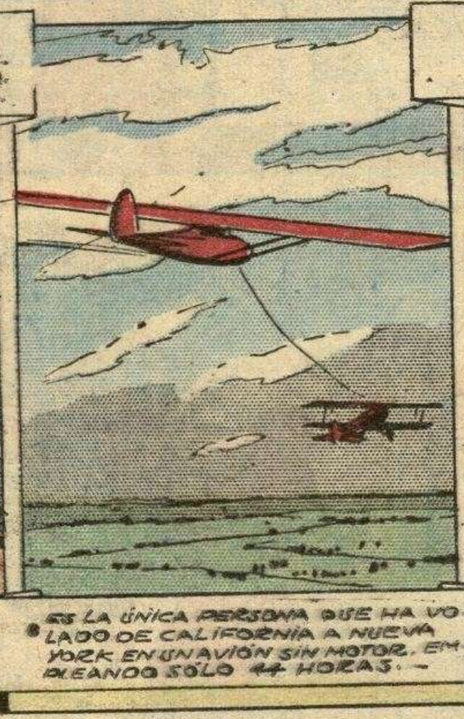

EN 1929 ESTABLECIÓ UN "RECORD" DE 18 HORAS Y 21 MINUTOS, PARA EL VUELO CONTINUO DE CALIFORNIA A NUEVA YORK.—

ES LA ÚNICA PERSONA QUE HA VOLADO DE CALIFORNIA A NUEVA YORK EN UN AVIÓN SIN MOTOR, EMPLEANDO SÓLO 44 HORAS.—

"TRAVELAIR" AVIÓN MISTERIOSO

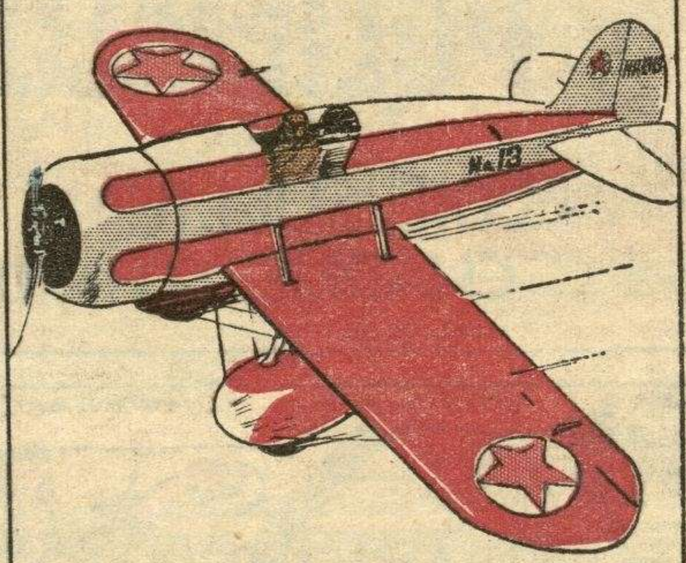

ESTE AEROPLANO HA CRUZADO LOS ESTADOS UNIDOS MUCHAS VECES, Y HA ATERRIZADO EN EL CANADÁ, MÉJICO, INGLATERRA, FRANCIA E ITALIA..

© 1935 E. V. Rickenbacker / King Features Syndicate, Inc. / Great Britain rights reserved

DRUMMOND EL AVIADOR -:-

Registered U. S. Patent Office

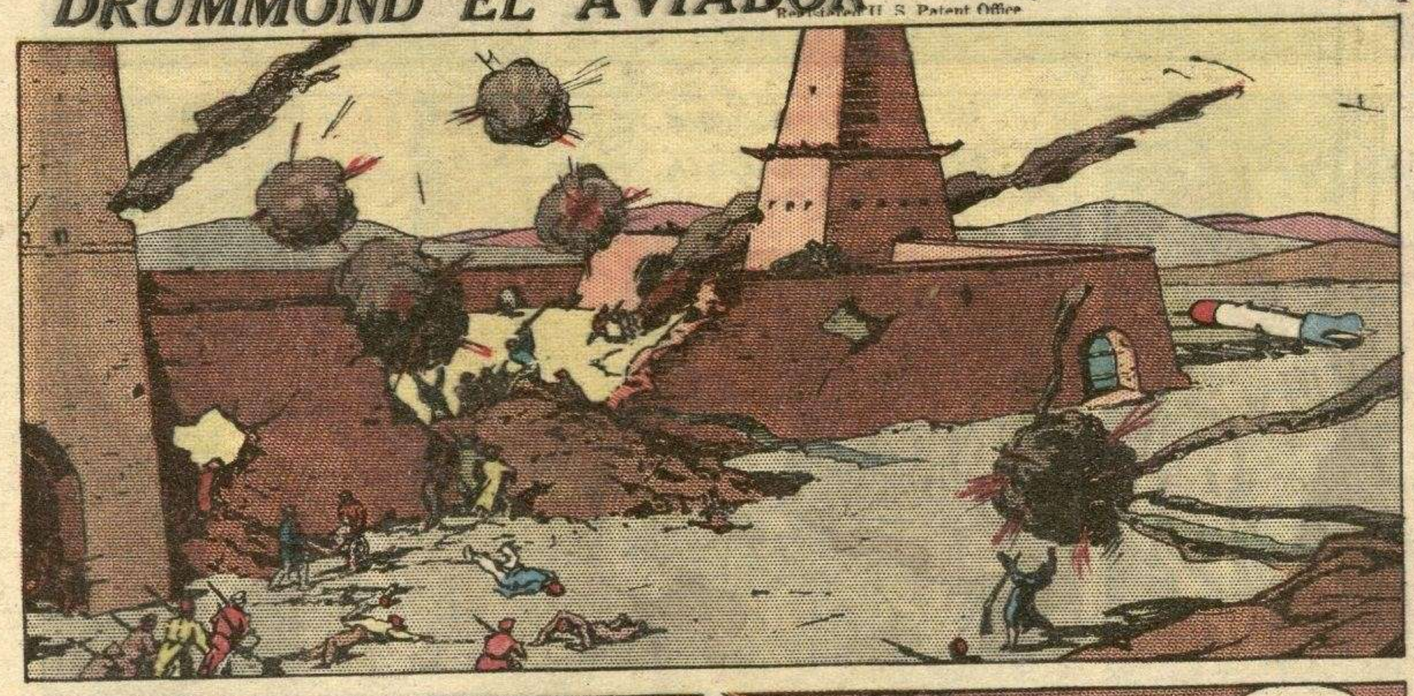

Capt. Eddie Rickenbacker

© E. V. Rickenbacker / King Features Syndicate, Inc. / Great Britain rights reserved

CONTINUARÁ

M.E.C.D. 2016

MANDRAKE EL MAGO

POR LEE FALK & PHIL DAVIS

MANDRAKE, SU GIGANTESCO CRIADO LOTARIO Y EL CAPITÁN JORGA, ENTRAN EN EL HARÉN DEL RAJÁ INDÚS EN BUSCA DE LA PRINCESA JANA. —

VENIMOS A LLEVARNOS A LA PRINCESA JANA. ¿DÓNDE ESTÁ? ¡NO TENGAIS MIEDO DE CONTESTARME!

¡ELLA NO ESTÁ AQUÍ!

¡NO LA HEMOS VISTO!

¡¡JANA ESTA AQUÍ, Y ELLAS LO SABEN, MANDRAKE! ¡YO LAS HARÉ HABLAR!

¡ESO NO, JORGA! ¡ASÍ NO CONSEGUIMOS NADA!

¡MIRA, HERMOSA; UN OBSEQUIO QUE TE HACE MANDRAKE!

¿TODO PARA MÍ?!

A UN ADEMÁN DE MANDRAKE, APARECE UN GRAN COFRE LLENO DE JOYAS.-

-Y PARA TÍ... Y PARA TODAS... REGALOS DIGNOS DE VUESTRA BELLEZA..

¡OH! ¡QUÉ PRECIOSO! ¡QUÉ DIVINO!

MANDRAKE HACE UN SEGUNDO ADEMÁN, Y LA SALA SE LLENA DE RIQUÍSIMOS VESTIDOS, RARAS ESENCIAS Y DELICADOS MANJARES..-

¡SOÍS TAN BONDADOSO, MANDRAKE! ¿NOS PROMETEIS QUE NO NOS CASTIGARÁN?

¡LO PROMETO!

© 1935, King Features Syndicate, Inc., Great Britain rights reserved

¡EL RAJÁ LA HA DEJADO AQUÍ, Y NOS HA ENCARGADO EL SIGILO SO PENA DE MUERTE!

DESCUBREN A JANA...

¡OH, MANDRAKE! ¡EL PALACIO ESTÁ RODEADO DE MILES DE SOLDADOS! ¡VIENE TAMBIÉN EL RAJÁ!

PHIL DAVIS

-Y DESDE LA VENTANA.....

CONTINUARÁ

15 9-8

M.E.C.D. 2016

BETTY BOOP

MAX FLEISCHER

¿LA ESCENA DE AMOR ES LA QUE SIGUE?

¡SI: VEN. HAY QUE FILMARLA EN SEGUIDA Y PREPARARNOS PARA LA ESCENA DE LOS ALDEANOS!

¡MAGNIFICO! ¡AQUELLO DEL BESO LO HAN HECHO USTE DES A LA PERFECCIÓN:

¿NO LE PARECE QUE DEBERIAMOS ENSAYARLO! OTRA VEZ?

¡ALTO!... ¡LES HA SALIDO PERFECTAMENTE LA PRIMERA VEZ! ¡NADA MÁS POR AHORA!

¡HUM! ¡¡HUM! ¡BAH!

¡HUM!...

¡SI: YA PUEDES DESCANSAR EL RESTO DE LA MAÑANA. TENEMOS QUE PREPARARNOS PARA FILMAR LA GRAN ESCENA.

¡GRACIAS! ¡ACABO DE RECORDAR QUE TENGO QUE IR A LA ESTACIÓN!

- TENDRÁ QUE ESFORZARSE ELIGIENDO BUENOS TIPOS PARA LA ESCENA DE LOS ALDEANOS. ¡ES LA MÁS IMPORTANTE DE LA PELÍCULA! -

¡MUY BIEN!... ¡BUSCARÉ A LOS MEJORES "EXTRAS" QUE HAY EN LA POBLACIÓN!

¡Y TIENEN QUE SER GRACIOSOS! ¡TIPOS INCULTOS, ESTRAMBÓTICOS Y PALURDOS!

¡ESO CORRE POR MI CUENTA! ¡ESTARÁN BIEN CARACTERIZADOS!

¡UF! ¡QUE ENJAMBRE DE BUSCADORES DE AUTÓGRAFOS! ¡CADA DÍA PERSIGUEN MÁS A BETTY!

¿DIRECTOR? ¡JE, JE, JE! ¡CREÍA QUE ERA UN ACTOR CÓMICO!

¡LE PRESENTO A MIS PARIENTES! ¿HAY INCONVENIENTE EN QUE VEAN FILMAR LA ESCENA DE LOS ALDEANOS?

¡HUM! ¿VERLA FILMAR? ¡VIENEN COMO LLOVIDOS DEL CIELO!

¿EL JEFE DE COMPARSAS? ¡NO SE MOLESTE EN BUSCAR TIPOS BUFOS PARA LA ESCENA DE LOS ALDEANOS! ¡YA LOS TENGO "A MEDIDA DE MI DESEO!"

© 1935, King Features Syndicate, Inc., Great Britain rights reserved.

9-7

M.E.C.D. 2016