1A SECCION 1

SERVICIO DE ASSOCIATED PRESS. Esta queda autorizada para usar nuestro servicio y noticias de información.

HILO DIRECTO CON NUEVA YORK.

DIARIO DE LA MARINA

El DIARIO DE LA MARINA es el periódico más antiguo de Cuba. Fué fundado en el año mil ochocientos treinta y dos.

SERVICIOS ESPECIALES DE ESPAÑA.

1A SECCION 1

AÑO CIENTO TRES.—NUM. 211 ACOGIDO A LA FRANQUICIA POSTAL LA HABANA, JUEVES, 5 DE SEPTIEMBRE DE 1935.—SANTOS LORENZO Y JUSTINIANO Y SANTA OBDULIA TIEMPO PARA HOY: BUENO, CON TURBONADAS PRECIO: 5 CENTAVOS

HEMEROTECA MUNICIPAL MADRID ENTRADA 23 SEP. 1935

"LA REVOLUCION DEL 4 DE SEPTIEMBRE PUEDE SENTIRSE SATISFECHA DE SU OBRA".-DIJO EL CNEL. BATISTA

(VEASE LA INFORMACION EN LA PAGINA TRES)

SE CALCULAN EN CUATROCIENTAS LAS VICTIMAS CAUSADAS POR EL CICLON EN LOS CAYOS DE LA FLORIDA

LOS ESTRAGOS SON HORRIBLES EN CAYO MATECUMBE, DONDE MURIO 1 PERSONA DE CADA 3 HABITANTES

Hasta anoche habían sido rescatadas 164 personas de las 384 que se encontraban a bordo del «Dixie». Interrumpidos los trabajos de salvamento a causa de la furiosa marejada

MIAMI, Florida, septiembre 4. La Cruz Roja calculaba esta noche que los muertos causados por el ciclón que azotó con furia los cayos de la Florida y después viró hacia el nordeste, retrocediendo al Golfo de México, ascienden a unos doscientos.

Leonard K. Thompson, presidente de la comisión de desastres de la Cruz Roja, en esta ciudad, informó al almirante Cary T. Grayson a Washington que se sabe positivamente que ha habido cien muertos en la región de los cayos más próxima al continente, calculándose que hayan perecido otras cien personas en las islas más meridionales.

Las informaciones procedentes de otros centros elevan la cifra de las víctimas a un número más alto que el calculado por la Cruz Roja, aunque el estado de las comunicaciones, en su mayor parte interrumpidas, impide conocer exactamente la situación.

En el cuartel general del servicio de guardacostas en Washington se tenían noticias esta noche, procedentes de la estación de Jacksonville, en las que se decía que los muertos en Matecumbe pueden estimarse entre 200 y 400, figurando entre las víctimas gran número de veteranos de la guerra mundial que se dedicaban a la construcción de una carretera.

El doctor Joe Stewart, que esta tarde completó una inspección aérea por los cayos azotados por el ciclón, cree que no exceden de 300 los muertos.

George Branch, jefe de estación en Isla Morado, hacia la extremidad septentrional de la cadena de islas, dió cuenta a las oficinas del Florida East Coast Railroad, que había contado 150 cadáveres y que, a su juicio, el meteoro ha sacrificado varios centenares de vidas.

De Jack Combs, propietario de una empresa de pompas fúnebres de Miami que ha dirigido una expedición de salvamento por los cayos, ha llegado un despacho en que dice que pueden calcularse los muertos entre 400 y 500.

SOLO SETENTA SUPERVIVIENTES EN MATECUMBE

Un mensaje inalámbrico de un aeroplano anfibio del servicio de guardacostas, que hizo un vuelo sobre los cayos castigados por el meteoro, dice que solamente han quedado con vida setenta personas en los campamentos números tres y cinco del bajo Matecumbe. Agrega que tres médicos están atendiendo a los heridos y que los supervivientes son trasladados a tres yates y un guardacostas para ser trasladados a Miami.

En las oficinas de la F.E.R.A., se dice que no tienen noticias exactas acerca del número de veteranos que trabajaban en los campamentos afectados por el ciclón, pero que había alojamiento en ellos para unas 683 personas. Algunos de los veteranos no se hallaban en los campamentos cuando el ciclón pasó por ellos.

Los veteranos se dedican a la construcción de una carretera que unirá a Cayo Hueso con la península de la Florida. Algunos de ellos participaron en la marcha que realizaron los veteranos sobre Washington con el objeto de pedir el pago de los bonos.

Cooperando con los guardacostas, la Cruz Roja y las demás agencias de auxilio, la Pan American Airways ha puesto a la disposición de las autoridades varios de sus aparatos aéreos para contribuir a los trabajos de salvamento. Un equipo completo de radio se envió por avión a uno de los cayos más meridionales con el fin de establecer contacto con el área afectada. Cuatro médicos de Miami se dirigieron en avión a los cayos castigados para curar a los heridos.

Detenido en Kansas City por una conferencia, el Dr. William de Kleine, director médico de la Cruz Roja Nacional, tomó esta tarde el tren en San Luis para el área afectada por el meteoro en la Florida. Dijo que la Cruz Roja Nacional tiene once unidades de salvamento y dos hospitales en esa área.

CUATRO DE LOS NUEVE BARCOS QUE SOCORREN AL «DIXIE» COMIENZAN A TRANSBORDAR PASAJEROS

MIAMI, septiembre 4. (AP).—Con heroísmo, desafiando las furias del océano, los marinos de varios buques enviados en auxilio del vapor de la línea Morgan. «Dixie», laboran afanosamente por salvar a los 384 pasajeros del buque, que se encuentra encallado sobre la escollera de bajos del Francés, en la cadena de los cayos de La Florida.

Dos horas después de haber radiotelegrafiado el guardacostas «Carabassett» que había recogido una chalupa de náufragos del «Dixie», informaba al apostadero de Jacksonville que la difícil tarea de transbordar a los pasajeros del barco al guardacostas continuaba.

En un mensaje, terso, lacónico, pero expresivo, decían de a bordo: «Se avanza lentamente en la tarea debido a que no tenemos gasolineras».

A las 7 y 25 de la noche, el «Occidente», otro de los barcos de la línea Morgan que había acudido al lugar del naufragio, radiotelegrafiaba que «habían recogido varios náufragos del «Dixie». No se sabe en total cuántos son los náufragos ya salvados.

Los primeros pasajeros del «Dixie» recogidos por el «Carrabassett» llegaron a bordo del guardacostas a las tres de la tarde. La mayor parte de los buques de salvamento se han situado a una milla de distancia del buque náufrago, por los peligros de la escollera, pudiendo sólo acercarse los de poco calado, como son los cañoneros del Servicio de Vigilancia de Aduanas.

En las últimas horas del día, un mensaje recogido por los consignatarios de la línea en Nueva York informaba que un guardacostas llevaba a remolque siete gasolineras, cada una con capacidad para 41 náufragos. No se sabe, empero, cuántos había en cada una. Se interpreta el parte en el sentido de que varias «vedettes» están llevando a los náufragos al «Dixie».

Se desconoce cuánto tiempo habrá de demorar la difícil tarea, dadas las condiciones en que se encuentra el mar.

Según los despachos que han llegado a «The Associated Press», los primeros en llegar a bordo del «cúter» fueron el sobrecargo del «Dixie» y el padre Wekeman, de San Diego, California.

Desde el «Dixie» se comunicaba esta tarde: «El transbordo del pasaje comenzó a las 2 de la tarde.»

Otros inalámbricos hacen saber que los vapores «Atenas», «Limón» y «San Benito», de la United Fruit Company, fueron de los primeros en arriar botes, en auxilio de los náufragos, al cabo de aguardar muchas horas a que amainara el furor del viento. Dícese que el pasaje se encuentra animoso, del mejor humor que pudiera esperarse en circunstancias parecidas. Aparentemente, el «Dixie» resiste el embate.

Un avión de la Pan American que voló sobre el buque dice que cuatro de los nueve barcos que acudieron en auxilio del «Dixie», están salvando ya a los pasajeros. El piloto, Roy Keeler, dice, sin embargo, que el mal tiempo demora todavía el salvamento.

En el «Dixie» había 253 pasajeros y 131 tripulantes. El agua ha anegado dos de las bodegas del buque, hasta una altura de ocho a diez pies, a pesar de la continuada operación de bombeo.

SALVADOS 164 NAUFRAGOS DEL «DIXIE»

MIAMI, sept. 4. (AP).—De un total de 384 personas a bordo del vapor «Dixie», han sido rescatadas 164, pero, según un despacho de última hora, las tareas del salvamento se han interrumpido debido a la mar gruesa y a la lluvia recia y continuada. La mayor parte de los pasajeros rescatados se dirigen a Miami, de acuerdo con los radiotelegramas de los consignatarios. La especificación de los que se han salvado es la siguiente:

Vapor «Atenas», de United Fruit Company, 20 pasajeros; «El Occidente», 14 tripulantes y 36 pasajeros; «El Mundo», 20 pasajeros; guardacostas «Carrabassett», 24 pasajeros; buque-tanque «Reaper», 10 pasajeros; «San Benito», de la United Fruit, 40 tripulantes.

Los restantes náufragos, de conformidad con los despachos, se encuentran perfectamente, sin correr riesgo alguno. El buque lleva ya 40 horas sobre la escollera.

(Amplia información complementaria es la página VEINTIDOS)

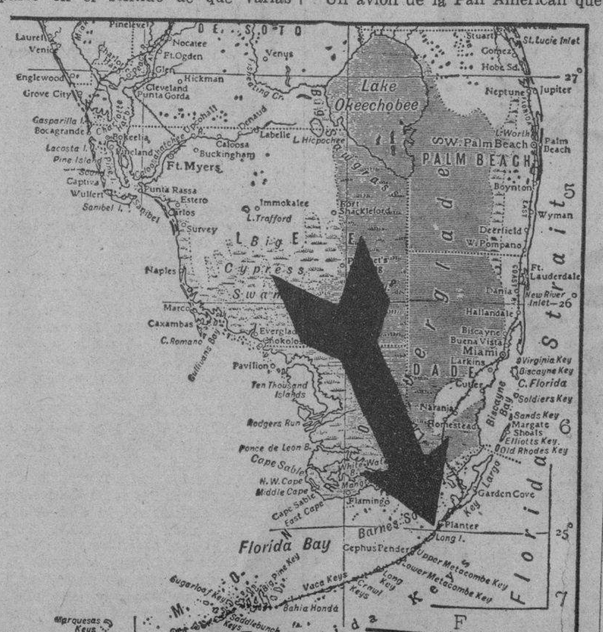

Croquis de los cayos de la parte meridional de la península floridana, donde el huracán ocasionó de 250 a 500 muertos. La flecha señala el tramo de Tavernier, probado por unas 5.500 personas, que fué el que más daño recibió.

IMPRESIONES

CON la piel del León de Judea se hará un reparto más o menos equitativo, porque el signo de los tiempos es el de Doña Necesidad, que tiene mala cara y es poco o nada sensiblera.

Mussolini, cansado de las veleidades y de las befas del León, va a buscarlo a su guarida, sin temor a sus uñas y sin respeto alguno a la memoria veneranda de Salomón y de su amante real la casi legendaria reina de Saba.

La época no es propicia para detenerse ante consideraciones de orden sentimental o poético, y Mussolini se conduce ahora

«como hace el oso, como el jabalí, que para comer tienen que matar».

Y como hizo el Japón con la Manchuria y Alemania con el Tratado de Versalles, e Inglaterra con todo el mundo en el siglo diecinueve y en parte de éste y Francia con el Norte de Africa y España con América y Roma con el mundo antiguo y los macedonios de Alejandro con el Asia, etc.

Audaces fortuna júvat! Sólo que la audacia, en este caso, no va a impulsos de un ansia loca de aventuras o del espíritu guerrero que anima a los pueblos fuertes, sino del instinto de conservación, que en el hombre se sobrepone a todo.

El mundo no ha visto, porque no la ha querido ver, la tragedia de Italia, análoga a la de Alemania y a la del Japón. Estos tres pueblos son, por rara paradoja, los más prolíficos entre los que imponen su voluntad en la tierra y, al mismo tiempo, poseen territorios insuficientes y pobres.

Contra este hecho, de nada valen los compromisos que puedan contraer en el sentido de renunciar a la guerra pase lo que pase y surja lo que surja, porque la guerra no es un deporte, ni lo fué siquiera cuando se hacía para resolver problemas dinásticos o dirimir cuestiones religiosas.

Por eso constituye un absurdo tratar de evitar las guerras mediante el compromiso solemne de vivir en paz, porque la paz tampoco depende, hoy menos que nunca, del capricho de ningún hombre.

Lo sabio sería que los Gobiernos suprimiesen en las guerras su condición de hecho fatal, yendo contra las causas que les imprimen carácter de inevitables.

En el caso de Italia, las potencias no pueden oponerse a que la gloriosa nación latina se expanda en el continente negro, alegando cláusulas contractuales de observación imposible.

Porque, prescindiendo de las razones de orden moral y de derecho que quizás asistan a Mussolini para proceder a la invasión de Abisinia, hay una que lo exculpa del todo: o Italia se ensancha a expensas de la barbarie o Italia perece.

En igual disyuntiva se encontró hace mucho tiempo Inglaterra, y, según parece, no optó por morirse de hambre, ni se conformó siquiera con llevar una vida pastoril recoleta en su peñón, ni envidiada ni envidiosa.

Claro que los anti-imperialistas del mundo entero—que ya sabemos quiénes son en el fondo y cómo se llaman—le están haciendo una mala atmósfera a Mussolini. Pero a esa gente despreciable no hay que darle mucha importancia, pues su grito de combate no dejan de darlo ni aun cuando una nación poderosa contempla impasible cómo se bombardea un hotel o un castillo en plena ciudad y a noventa millas de sus costas.

Estos anti-imperialistas pretenden agitar una parte del mundo contra Italia con un pretexto racial, pero no dicen que los abisinios, que son unos negros especiales, cuentan entre sus suaves costumbres, la de mutilar a los prisioneros y la de vender a los negros de veras como esclavos.

Dos pueblos mexicanos han sido atacados por bandidos

VERACRUZ, México, septiembre 4. (AP).—Una banda de hombres armados asaltó el pueblo de Coxquihui hoy, deponiendo a las autoridades y asesinando al presidente del Comité Agrario.

Otra banda entró en el pueblo de Landero y Coss, haciendo gran número de disparos en su recorrido por las callés de la población, pero no lograron encontrar a las autoridades, las cuales habían huído refugiándose en Jalapa.

DESTRUIDO ANOCHE POR EL FUEGO UN DEPOSITO DE MUEBLES QUE DEBIA SER DESALOJADO

Suponen el propietario del edificio y la Policía que se trata de un incendio intencional, porque el arrendatario, que se encuentra en Miami, no pagaba hacía diez meses el alquiler y había solicitado una regalía para dejar la finca

Las llamas, desde los primeros momentos, tomaron mucho incremento, destruyendo todos los muebles que había en el depósito, y que, por ser de mimbre, ardieron en seguida

El encargado, después de cerrar el establecimiento, abandonó éste y no hizo acto de presencia por allí. Se ha dispuesto su detención. Descartada la hipótesis de un posible corto-circuito

Fachada del depósito de muebles de mimbre de Teniente 43, que fué pasto de las llamas.

A NOCHE, próximamente a las siete, se declaró un violento incendio en el depósito de muebles de mimbre, establecido en Teniente Rey número 43 ,de la propiedad del señor Martín Casas Vila, residente en la actualidad en Miami.

Las grandes llamas que salían del edificio, fueron vistas por el vigilante 2935, que inmediatamente dió aviso a la Segunda Estación y ésta al Cuartel de Bomberos de Magoon, que envió sin pérdida de tiempo el material para la extinción del incendio.

Los bomberos rápidamente comenzaron su tarea, logrando sofocar las llamas.

Al conocerse el hecho, se constituyeron en el lugar del mismo, el capitán Pérez, el sargento Manuel Ruiz y el cabo 207, los cuales comenzaron las investigaciones para esclarecer en la forma que se había originado la conflagración.

Cuando la Policía llegó a la casa incendiada, pudo advertir que tanto la sala como los demás departamentos del depósito habían sido pasto de las llamas, quemándose cuantos muebles y objetos había en ellos.

El encargado, Pedro Santana, vecino de San Rafael 50, abandonó el edificio a las seis de la tarde, cerrando las puertas, pero a pesar de habérsele buscado, no había sido localizado en las primeras horas, por lo que se estima que el fuego pudo ser intencional.

Se robustece esa creencia a causa de que los señores Casas y Manuel Rey Raimundez, vecino de Teniente Rey 45 y 47, tienen un pleito con motivo de que éste ha hecho un contrato con las Hermanas del Convento de Santa Teresa de Jesús, a las que debe entregar el edificio para demolerlo y hacer otro de nueva construcción, sin que hasta el presente lo haya podido entregar por la resistencia de Casas, que, además, adeuda unos diez meses de alquiler.

Rey prestó declaración, asegurando que el fuego es intencional, pues sabe que Santana esperaba que él le diera una regalía para desalojar el edificio, suponiendo que como no logró sus propósitos, le dió fuego al comercio.

La Policía ocupó todos los documentos del comercio, los libros de caja y otros objetos; también notó que el fuego no puede atribuirse a un corto-circuito, porque el chucho del reloj de la electricidad estaba quitado.

Con todo lo actuado se le dió cuenta al Juez de Guardia, autoridad que dispuso la busca y detención de Santana, a fin de que preste declaración y aclare debidamente el hecho. Entonces se conocerá la ascendencia de las pérdidas y si estaba o no asegurado el establecimiento.

EN LAS 16 ESTACIONES DE LA POLICIA SE FESTEJO EL 4 DE SEPTIEMBRE CON GRAN JUBILO

Cada una organizó sus actos de modo independiente, por lo que ofrecieron todas notas de verdadero interés. El pueblo, en varias de ellas, tomó parte en la celebración

LLEVANDO a efecto el programa combinado, en todas y cada una de las diesiseis Estaciones de la Policía Nacional, se celebraron los distintos actos anunciados, reinando en todas ellas el mayor entusiasmo, tanto por parte de los jefes y oficiales, como de las clases y vigilantes.

Todos los edificios de dichos centros policíacos aparecían engalanados vistosamente, y durante la noche lucieron profusa iluminación y a sus frentes se aglomeraba el pueblo que fraternizaba intensamente con los guardadores del orden, dándose el caso, en la mayor parte de las Estaciones, que pasara el público al interior y se mezclara con los agentes de la autoridad, compartiendo su regocijo y los manjares que se sirvieron en los almuerzos que tuvieron efecto.

Para dar mejor idea de lo ocurrido en dichas Estaciones, haremos un resumen de los distintos actos celebrados:

Primera Estación: Himnos Nacional y 4 de Septiembre, toques de sirena y salvas de cañón; dianas, izamiento de las banderas Nacional y 4 de Septiembre, banquete a los integrantes de las fuerzas, ponche, juegos de mano y prestidigitación por el profesor cubano señor Tomás Díaz, matinée bailable, retreta, concierto musical y discurso-resumen del día por el capitán Eliseo Gómez Gómez, baile.

Segunda Estación: Diana, Himno Nacional, saludo a las banderas Nacional y 4 de Septiembre, apertura del acto por el capitán Medina, almuerzo-homenaje al 4 de Septiembre.

Tercera Estación: Diana a las seis de la mañana, Himnos Nacional y 4 de Septiembre, izamiento de las banderas Nacional y 4 de Septiembre; números musicales diversos, banquete a la tropa e invitados de honor del Ejército y de la Marina de Guerra. Por la noche, gran fiesta bailable en el patio de la Estación con extenso programa. Todos los actos quedaron muy lucidos y el capitán señor Angel Lombana fué eficazmente secundado por todos sus subalternos. El edificio de la Estación lucía artísticamente engalanado en su interior y exterior y por la noche lució espléndida iluminación. El capitán Lombana fué fué muy felicitado por las altas autoridades de la nación.

Las Estaciones Cuarta, Quinta, Sexta y Séptima llevaron a cabo tambien, actos análogos. En la Cuarta hablaron los capitanes Pérez y Medina y lució en su iluminación el arco del 4 de septiembre. En la Sexta huvo a las ocho y 30 p. m. una velada cultural-literaria.

En la Octava se proyecto un buen programa y su jefe, el capitán Forcade, hizo lucir en la fachada un severo castillo alusivo, que mereció alabanzas.

En la Novena Estación, el capitán Herrera dispuso la confección de distintos cuadros, uno de ellos alusivo a la confraternidad entre el Ejército, la Marina y la Policía, que fué premiado con elogiosas frases de todos los concurrentes.

En la Décima, de la que es jefe el capitán Mudarra, durante el almuerzo dirigió una alocución a las fuerzas el cabo número 62 de la Policía, Luis M. González. En la Décimaprimera su frontis lucía el siguiente letrero de flores naturales: «Segundo aniversario del 4 de Septiembre». Y en la Décimasegunda se confeccionó otro bello prograa alusivo a la festividad.

En la Décimatercera estación, su capitán Rogelio González Delgado dirigió breves frases alusivas a la fecha a sus subordinados y la iluminación de la misma, era de guirnaldas, ostentando el escudo de la Patria. El teniente Pío Peña hizo, en sentidas palabras resumen de los actos allí celebrados. La labor del capitán González fué muy alabada.

En la Décimacuarta hubo almuerzo criollo y baile familiar; la décimaquinta ostentaba dos arcos, uno de ellos en la calle de entrada y otro en la puerta principal y en la décimasexta, hizo uso de la palabra el teniente Leandro Rodríguez, al mando de esa Estación, que lucía artísticamente adornada.

La Sección de Radio Represiva también celebró diversos actos análogos, dirigiendo los oficiales de la misma, elocución a los miembros y haciendo el resumen el capitán Montesino, Jefe de la Sección.

Tampa ha quedado sin agua, debido al ciclón

El ferry «Estrada Palma», que entrará a las seis de la mañana, llevará agua potable a Tampa

Los efectos del ciclón que tuvo presa de enorme ansiedad, durante dos días a la Habana y a la Isla, se han sentido de manera dramática en el vecino Estado de La Florida, al extremo de que está faltando agua en la ciudad de Tampa y en otros lugares de ese Estado americano.

Para ayudar al abastecimiento del precioso líquido, el ferry «Estrada Palma», que habrá entrado esta mañana a las seis a nuestro puerto, cargará una gran cantidad de agua potable, llevándola a Tampa, para donde habrá de zarpar inmediatamente.

PERTURBACION

Señalan el paso del ciclón miles de casas desplomadas

Hay cayos en los que no hay un solo edificio en pie; en otros los vecinos huyeron para el campo

NUEVA YORK, septiembre 4. AP. (Por The Associated Press)

TAVERNIER, Cayo Plantation.—La Cruz Roja, informa que ha habido cien muertos por lo menos. De las cuatrocientas casas que integraban la población solamente han quedado en pie unas doce a quince.

ROCK HARBOR.—Los escasos despachos que se han recibido hacen referencia a setenta y cinco o más muertos.

CAYO HUESO.—El corresponsal de la Associated Press, en una inspección aérea, ha podido ver los rails del Ferrocarril, que une a ésta ciudad con la Península, retorcidos y rotos; millas de vía férrea han sido levantadas.

CAYOS VACAS.—La estación del ferry está destruída.

ISLA MORADA.—El jefe de estación cree que suman centenares los muertos; sólo se han salvado veinticinco residentes. La isla alojaba a 250 pescadores y sus familias. Créese que en el cálculo de los muertos están incluídos los veteranos de Bajo Matecumbe.

CLEARWATER.—Wayne Oliver, editor del «Clearwater Sun» q. ha hecho una inspección por Tampa, dice que las cosechas han sufrido grandes daños.

CAYO CEDAR.—Esta isla, con una población de 1,200 habitantes, a noventa millas al norte de St. Peterbugh, espera el ciclón. La mayoría de las casas son antiguas y de madera. Ha comenzado la evacuación.

ST. PETERSBURGH.—La marea sube, y olas de gran altura se estrellan contra la costa. Los daños recibidos por la propiedad son «considerables». Los mensajes dicen que, según se cree, no ha habido desgracias personales, pero «nada se sabe acerca de la situación en Clearmater y Tarpom Springs».

MIAMI.—«Todo lo que había en los cayos está destruído», informa el corresponsal de la Associated Press después de un vuelo por el área. «No existe el menor síntoma de vida».

CAYO CEDAR.—Todo lo que queda de esta aldea de 1,200 habitantes es la escuela y otros edificios; las embarcaciones fueron destruídas, pero no se tienen noticias de heridos.

BRANDETON.—Los daños en las propiedades y las cosechas son grandes y los cables de alta tensión han sido derribados por el viento, pero no hubo víctimas.

SARASOTA.—Los edificios se hallan sin techumbre y las comunicaciones están interrumpidas. No ha habido pérdidas de vidas.

GAINSVILLE.—Fuerte viento y lluvia. Ramas de árboles y escombros cubren el campo de la Universidad de la Florida. No hubo muertos ni heridos.

CAYO LARGO.—Todos los edificios demolidos, pero catorce residentes de esta colonia pesquera lograron salvarse.

GREENSVILLE.—Copiosas lluvias y fuerte viento. Sin víctimas.

TAMPA.—Un viento de sesenta y cinco millas ha arrancado muchos árboles. Algunos techos han sido arrastrados por el viento, el cual rompió también muchas ventanas. La marea alta ha descendido algo después de inundar parte de los barrios bajos. Tres destroyers que realizan un viaje de instrucción están detenidos en el puerto.

LA LIGA DECIDIRA: ETIOPIA O NOSOTROS.-ITALIA

El delegado italiano en Ginebra ha dicho que no entraría en discusión alguna con representantes etiópicos

Por su parte, el Almirantazgo inglés informó que un buque porta-aviones y «algunas unidades pequeñas» se dirigen al Mediterráneo; pero se negó a dar los nombres de las mismas

RESUMEN DE LA SITUACION ITALO-ETIOPICA

(Por The Associated Press)

TALIA ha informado después de la sesión inaugural del Consejo de la Liga de las Naciones que no entraría en discusiones de ninguna clase con los representantes etiópicos.

Aunque el barón Pompeo Aloisi, representante italiano, no pidió de manera específica la expulsión de Etiopía de la Liga, dijo: «La Liga debe decidir entre Etiopía y nosotros.»

Los representantes francés y británico recomendaron la solución pacífica de la disputa. Un memorándum entregado por Italia en Ginebra declara que la conducta de Etiopía «la ha colocado ostensiblemente fuera de la Sociedad de las Naciones.»

Los demás acontecimientos que se registraron en el día de ayer, fueron:

ROMA: Un vocero del Gobierno dijo que el mundo debe darse cuenta que «ninguna sanción, cualquiera que sea su suerte o naturaleza, separaría a Italia del curso que ha escogido» y «que debe tenerse en cuenta en todas partes que Italia no está blofeando.»

ADDIS ABEBA: Las Legaciones extranjeras, especialmente la italiana y la británica, se sintieron aliviadas al ser informadas que la Standard Vacuum Oil Company, empresa americana, había rechazado la concesión que le hizo Etiopía.

LONDRES: El Almirantazgo anunció que un buque porta-aviones y «algunas unidades pequeñas» se dirigen al Mediterráneo, pero se negó a facilitar los nombres de esos buques. (Más información cablegráfica en la última página).

Un aspecto interesante del incendio del depósito de muebles, en los momentos en que los bomberos realizaban la labor de extinguir el fuego.

Esperan al aviador Pombo en San Salvador, el domingo, para seguir luego su raid a México

SAN SALVADOR, septiembre 4. (AP).—El joven aviador civil español, Juan Ignacio Pombo, que ha estado descansando en San José, Costa Rica, después de someterse a una operación quirúrgica, llegará a esta capital el próximo domingo, completando la primera etapa del vuelo desde la cita República con dirección a México.

¡alerta!

DIARIO INFORMATIVO Y DE ORIENTACION.

AL SERVICIO DEL PUEBLO

EXIJA el SUPLEMENTO en ROTOGRABADO con esta EDICION

Sumario de esta edición

	Páginas:
Anuncios Clasificados	18-19-20-21
Agricultura	4
Cables	22
Cables de España	13
Cartel del Día. (Teatros y Cines)	9
Católica. (Cultos para mañana e información general)	18
Columna Editorial	3
Conmemoración del 4 de Septiembre	2-3-17
Crónica Habanera	5-7-9
Crucigramas	4
Ejército Constitucional	2-3-17
Escenario y Pantalla. (Crítica)	6
Estado del Tiempo	9
Gacetillas	6-8
Guanabacoa al Día	5
Habaneras	4
Judicial	17
Mataderas	8
Mercantil	10
Municipio	16
Noticias de los Juzgados de Primera Instancia.—(Vida Civil)	16
Palacio	3
Pasatiempos	19
Policía Nacional	17
Política	11
Puerto	16
Sanidad	2
Secretaría de Estado	9
Secretaría del Trabajo	16
Sociedades Españolas	8
Sports	14-15
Telegramas del Interior	17
Tribunales	16
Viboreñas	7

LECTURAS:

Al Margen de la Historia. Lincoln y Calhoun	4
Actualidad Internacional. (Por J. L. M.)	22
A Través de la Vida. (Por Héctor de Saavedra)	4
De Día en Día. (Por Tartarín de Tarascón)	12
Etiopía y el Momento Internacional. (Por H. Monfreid)	12
El Automóvil y el Tratado	3
El Cuento de Hoy	9
El Veraneo de los Diputados	13
Fechas y Aniversarios	2
Las Fabulosas Riquezas Mineras del Perú. (Por Oscar de Castro y Bachiller)	11
Lo del Contrabando de Armas. (Por León Ichaso)	13
Políticos y Prensa. (Por Un Ocioso)	13
Tácticas Italianas. (Por Karl Mayer)	22

M.E.C.D. 2016

EL PRESIDENTE DE LA REPUBLICA BRINDO EN PALACIO PORQUE HAYA PAZ Y ARMONIA ENTRE LOS CUBANOS

DIARIO DE LA MARINA

Fundado en 1832
Dirigido hasta 1919 por D. Nicolás Rivero y Muñiz.
Oficinas y Talleres: Prado 103. Habana.—Representante en New York, Joshuá B. Powers Inc. 220 E. 42nd. St.
Director actual: José I. Rivero.

Editado por la Cía. DIARIO DE LA MARINA (S. A.) cuyo programa consiste «en la defensa de los intereses generales y permanentes de la Nación cubana, de los especiales de la Colonia española establecida en la misma y de la unión y armonía entre los diversos elementos que conviven en el país».
Art. 1º de los Estatutos.

Teléfonos del Diario

Dirección	M 3577
Administración	M 7911
Suscripciones	M 7911
Quejas	M 7911
Clasificados	A 3333
Jefe Redacción	A 3205
Redacción	M 7913
Sports	M 7912
Ag. Guanabacoa	XO 1584

PRECIOS DE SUSCRIPCION AL «DIARIO DE LA MARINA»

Habana y Provincias	
Mes	$ 1.20
Trimestre	3.25
Semestre	6.25
Año	12.00
Extranjero	
Trimestre	$ 4.25
Semestre	8.00
Año	15.00
Edición Dominical (Para el extranjero solamente)	
Semestre	$ 3.00
Año	5.00

Inscripto según la ley No. 82, resolución No. 32, de 17 de agosto de 1933.

Se efectúa el domingo en Santiago de Cuba el sorteo extra para hacer obras de urgencia en dicha ciudad

Han sido ultimados los detalles para la excursión a la capital oriental. Con el Director de la Renta van a ir varios empleados del Departamento y algunos periodistas

Para el próximo domingo está señalado el sorteo extraordinario de la Lotería Nacional que ha de celebrarse en la ciudad de Santiago de Cuba.

Todo está ya listo para ese acto que tendrá lugar en el Parque Céspedes, de dicha ciudad, a las nueve de la mañana, y cuyo producto será destinado a diversas obras públicas, entre las cuales figura la construcción de la carretera que unirá dicha ciudad al Santuario de la Virgen de la Caridad en el Cobre; la reconstrucción de la carretera que va a la Playa Siboney y una gran Casa Escuela en los Mangos de Baraguá.

La excursión saldrá hoy a las doce del día de la calle Amargura y Cuba, lugar donde se encuentran las oficinas de la Dirección de la Renta de Lotería.

EL SECRETARIO DE LA RENTA. El Secretario General de la Renta de Lotería Sr. Alvaro Menéndez, cumpliendo instrucciones del Director de la Renta, Dr. Adalberto Ramírez Sala, tiene ya ultimados todos los detalles de la excursión y organización de este sorteo extraordinario que se celebrará el mismo día de la fiesta de la Patrona de Cuba.

El Jurado que presidirá este Sorteo que lleva el número 974 «Pro-Fomento de Oriente», está integrado por las siguientes personas:

Presidente, Dr. Adalberto Ramírez Salas, Director General; Secretario, por la Fiscalía de la Audiencia de Oriente, Dr. Faustino Soto Piña. Vocales: Por la Secretaría de Hacienda, Sr. Manuel de J. Granda, Administrador de la Zona Fiscal de Santiago de Cuba.

Por la Sociedad Económica de Amigos del País, Dr. Nicolás Pérez Raventós.

Por el Gremio de Estibadores y Braceros de dicha ciudad, su Presidente el señor Armando Mazar.

Por el Alcalde Municipal de Santiago de Cuba, el señor Carlos Manuel Villalón y Sánchez, Secretario de la Administración Municipal.

Por la Cámara de Comercio de Santiago de Cuba, Delegado, señor Venancio Martín.

Como Notario Público designado por el Colegio Notarial de Oriente, el Dr. Francisco Vallhonrat y Fernández Rubio.

LA PRENSA.—La prensa ha sido invitada cortésmente por el Director de la Renta, Dr. Adalberto Ramírez Sala, e irán los que hacen la información de dicho sector de la Secretaría de Hacienda. El DIARIO DE LA MARINA ha designado a su repórter en aquella dependencia, señor Juan B. González Quevedo, quien estará encargado de las informaciones relacionadas con dicho sorteo extraordinario.

LOS TRANSPORTES.—Dos ómnibus especiales contratados por el Dr. Ramírez Sala, saldrán con los invitados a las doce del día del lugar indicado anteriormente. Estos ómnibus al llegar a Camagüey harán una parada para que los invitados duerman en la ciudad en un hotel que al efecto también ha sido contratado para el alojamiento, siguiendo para Oriente a las primeras horas de la mañana siguiente.

LOS QUE VAN CON EL DIRECTOR.—Acompañarán al Director de la Renta, Dr. Ramírez Sala, las siguientes personas: Gregorio Callejas, en representación de la Corporación Nacional de Expendedores de Billetes; Alfredo Boretti, Jefe de la Sección de Operaciones Mecánicas; Leoncio Despaigne, Jefe del Personal; Salvador Quesada Torres, Jefe del Negociado de Lista y Propaganda; Alberto Diago, Jefe del Negociado de Bolas; Enrique Agüero, Jefe del Neocciado de Inspección y Distribución y Alvaro Menéndez y Alvarez, Secretario de la Administración de la Renta de Lotería.

Además los empleados de la Renta señores Rafael García Madrigal; Humberto Collado Rusindo; Alberto Costales y Otero; Orlando Alfonso y Ortiz; Fernando Laguardia; José Antonio Márquez; Juan Graniela; Antonio Domínguez; Antonio Trujillo; Enrique Echazábal; Fernando López Rincón Daniel Rendo; Manuel Hernández Mena; y los Ordenanzas señores Juan Rodríguez; Felipe Batista, Manuel Tomás y Pedro G. Molina.

Obligatoria la inmunización contra la Fiebre Tifoidea en los pueblos de Isabela, Sagua la Grande y Esmeralda

Así lo dispuso el Secretario de Sanidad, Dr. Ituarte, para evitar que el pueblo se negase a ser vacunado. Embarcó ayer el Director de Sanidad a Camagüey y Oriente. El Paludismo

El Letrado Consultor de la Secretaría de Sanidad, doctor Andux, recibió ayer un telegrama del Secretario del ramo, doctor Aurelio Ituarte, informándole haber visitado todo el pueblo de la Isabela, dejando en el mismo un equipo de médicos y enfermeras que ya iniciaron los trabajos de inmunización contra la fiebre tifoidea, tanto allí, como en Sagua la Grande.

El doctor Ituarte, se nos continuó informando, para evitar que el público no se negase a ser vacunado, dictó una Resolución que puso en conocimiento de las autoridades civiles y militares, haciendo tal inmunización de carácter obligatorio.

Ayer mismo, a las 2 de la tarde, siguió viaje el Jefe de la Sanidad, acompañado de cinco médicos y cinco enfermeras, para La Esmeralda, vía Morón, en cuyo pueblo también dispondrá la vacunación obligatoria contra la Tifoidea, ante el temor existente de que los pozos de agua potable estén contaminados, debido a las recientes inundaciones ocurridas con motivo del útimo ciclón. En La Esmeralda dirigirán la campaña antitífica los doctores Ortega y Castañeda.

EMBARCA EL DR. RAMOS.—Rumbo a Camagüey y Oriente partió ayer el Director de Sanidad, con el propósito de recorrer, personalmente, las distintas poblaciones y conocer su verdadero estado sanitario y las necesidades más urgentes de las mismas. Dentro de dos semanas regresará el doctor Ramos.

Interinamente se hizo cargo de la Dirección de Sanidad, el Jefe de Despacho, doctor Arturo Cañas Perdomo.

INSPECCION A LOS CLUBS.—Se ordenó ayer al doctor Rodríguez Barquín, Jefe Local de Sanidad de Marianao gire una inspección a los clubs e industrias del Término con el propósito de conocer su estado sanitario.

TUBERCULOSO INGRESADO.—Ingresó ayer en el Hospital Calixto García, el señor Luis Gómez, indigente que se encontraba recluído en el Campamento La Purísima, por padecer de tuberculosis pulmonar.

13,773 PALUDICOS.—Hasta las doce del día de ayer existían en la República 13,773 atacados de Paludismo y 359 de Fiebre Tifoidea.

FALLECIO DE POLIOMIELITIS.—Eduardo Suárez, de pocos años de edad, vecino de Sagua la Grande, falleció ayer a consecuencia de Poliomielitis Anterior Aguda, según informó el Jefe Local del Término.

GRAN CANTIDAD DE LECHE ARROJADA.—Por Inspectores del Negociado de Abasto de Leche, cumpliendo órdenes de su Jefe, el doctor Martínez Fraga, fueron arrojados ayer 800 litros de leche procedentes de la finca «La Perla», de Francisco Cué, por estar adulterada con agua; 1.100 litros de leche que llegaron a la Estación Terminal, procedentes del pueblo de Colón, remitida por Francisco Lantiga, por contener sedimentos y alta temperatura. Además se comprobó era mala para el consumo la leche que habían recibido en las casas de salud «La Purísima», «La Benéfica», «Quinta Canaria» y «Centro Castellano» y la Clínica Méndez Capote.

Las leyes que deben pasar al Consejo de Estado empezarán a surtir efectos a los 10 días

Se informó anoche en Palacio que mañana será enviado a la Gaceta Oficial para su promulgación un decreto-ley acordado por el Consejo a propuesta del Secretario de Justicia.

Dicho decreto-ley está de conformidad con la décima cuarta de las disposiciones para el régimen provisional de la Ley Constitucional en el sentido de que se promulguen las leyes aprobadas por el Consejo de Secretarios el décimo día posterior a su adopción, cuando éstas sean las que debe conocer el Consejo de Estado conforme al párrafo tercero de la vigésima segunda disposición para el régimen antes referido y no conozcan de ellas dentro del referido término.

Inaugurado el Club de Alistados en la residencia presidencial, pronunciando muy elocuentes discursos Franco Granero, F. Torres y el Strio. de la Presidencia

Los alistados fueron obsequiados con un suculento almuerzo. Un avión de la Marina dejó caer un libro en el patio de Palacio con destino a la biblioteca del mencionado club

Acorde con lo anunciado por el DIARIO DE LA MARINA fué inaugurado ayer, en horas de la mañana, el Club de Alistados del Palacio Presidencial.

A las 11 y 15 minutos se abrieron las puertas del local destinado al Club, a presencia del Presidente de la República coronel Mendieta, del Secretario de la Presidencia doctor Acosta, del de Comercio doctor Beruff y del de Hacienda doctor Ricardo Ponce, del Jefe de Despacho de Palacio señor Cristóbal Muñoz, de las Ayudantes presidenciales comandante Franco Granero, capitanes Blanco, Viera y Hernández, de los Jefes Militares de la Guardia palatina capitán Carlos Parra y tenientes Quintana, Nardo y Fajardo, del doctor Benigno Souza, del señor José A. Corona, secretario particular del Presidente, del señor Cayetano Fraga, de los empleados de las oficinas de la Secretaría de la Presidencia y de los repórters.

EL CLUB.—Inaugurado el Club—iniciativa del capitán Parra—la concurrencia al pasar al salón que ocupa, tuvo frases de elogios para cuantos contribuyeron a su realización, los tenientes Nardo, Quintana y Fajardo y en general los alistados.

LA BANDA DE LA MARINA DE GUERRA.—El acto fué amenizado por la Banda de Música de la Marina de Guerra Constitucional que entre otras escogidas piezas tocó el potpourri «4 de Septiembre».

El Presidente de la República y los asistentes a Palacio felicitaron a la Banda y a su Director, capitán Armando Romeu.

OBSEQUIO.—La concurrencia fué espléndidamente obsequiada con ponche de champagne y pastas.

UN LIBRO.—Mientras tenía efecto la inauguración, uno de los aeroplanos de la Marina de Guerra descendió sobre Palacio dejando caer en el centro del patio un paquete que resultó ser un libro intitulado «4 de Septiembre» regalo de la Marina de Guerra al Club de Alistados con destino a la biblioteca de éste.

OTROS LIBROS.—Los periodistas palatinos han donado a dicha biblioteca algunas obras.

RETRATOS.—En las paredes del Club aparecen los retratos de Martí, Máximo Gómez, Maceo, coronel Mendieta, Presidente de la República; coronel Batista, Jefe del Ejército; capitán Parra.

En el salón se han instalados mesas de juegos y un botiquín sanitario obsequio del Secretario de Comercio doctor Beruff.

En uno de los testeros han sido desplegadas las banderas de la República y del 4 de Septiembre.

LA POLICIA DE PALACIO.—Los miembros del destacamento de la Policía Nacional que hacen la vigilancia de Palacio son miembros del Club de Alistados.

Y en el día de ayer, con motivo de la festividad, policías y alistados fraternizaron una vez más.

La mayor alegría reinó entre todos.

El capitán José Leal, Jefe de la Guardia policíaca de Palacio estuvo presente en el acto.

DISCURSO DEL COMANDANTE FRANCO GRANERO.—El comandante Ulsiceno Franco Granero, Jefe de la Casa Militar del Presidente, pronunció el siguiente discurso al quedar abierto el Club:

Honorable Señor Presidente Provisional de la República.

Sres. Representantes de la Prensa. Oficiales y Alistados.

Señores:

Interpretando el sentir unánime de los Oficiales y Alistados de la Guardia Presidencial, doy la más cordial y respetuosa bienvenida al Honorable Señor Presidente de la República, por el honor que nos confiere con el concurso de su presencia en este acto; bienvenida que doy, también, a los representantes de la Prensa y demas personas que nos acompañan.

Los Oficiales y Alistados de la Guardia Presidencial se sienten honrados y orgullosos con este noble gesto del Jefe del Estado que, identificado plenamente con los principios e ideales que dieron origen al movimiento militar cuyo segundo aniversario celebramos en este día, nos da una nueva muestra de su simpatía hacia el Ejército Constitucional.

Inauguramos hoy el Club de Alistados de la Guardia Presidencial, gracias al esfuerzo gigante del Jefe de la misma, el capitán Carlos Parra y Quirós, quien, con la cooperación de los Oficiales y demás alistados, hizo posible el éxito de esta empresa.

Nunca, hasta hoy, los Alistados que prestaron servicio en este Palacio, durante anteriores Gobiernos, pudieron disfrutar de las comodidades propias del alojamiento; por ello, se hace ostensible que, en la actualidad, puedan contar con un Club para su solaz y esparcimiento.

Al felicitar calurosamente al capitán Parra por su plausible esfuerzo en bien de sus subalternos, quiero expresar todas mis congratulaciones a los alistados de la Guardia, en general, porque, sin duda, ellos sabrán hacerse acreedores, cada día más, al desvelo de sus superiores por todo lo que pueda traducirse en bienandanzas para ellos mismos.

Ha dos años hoy, en esta gloriosa fecha, nuestros corazones palpitaban aceleradamente al compás de los acontecimientos que se desarrollaban, y nuestras cabezas se convulsionaban en el maremagnum de todas las desenfrenadas pasiones del momento, sin que ni unos ni otros pudieran prever la rápida transformación que sufriría nuestra organización militar. La mano piadosa del Destino quiso señalarnos el camino seguro del Triunfo y ya en calma los ánimos, sosegadas las pasiones, podemos mirar hacia el futuro, cada día más firmes, barriendo las cenizas del pasado y restañando las hondas heridas que se abrieron en el corazón del pueblo cubano.

Orgullosos y satisfechos debemos sentirnos en este día de gran rememoración para nosotros.

Orgullosos y satisfechos debemos sentirnos al contemplar esta galería hermosa, donde las efigies de las grandes figuras de ayer, que ofrendaron sus vidas en aras del ideal patrio, como en una espiritual conjunción de almas afines, reflejan su ardor en los hombres de hoy que son los que, ostentando la más alta representación, nos dirigen y encauzan por los sagrados senderos del Deber.

Contemplad vosotros, soldados del Ejército Constitucional, este hermoso ejemplo vivificante y alentador, y seguid el camino de la Virtud que las almas acrisoladas de aquellos patriotas, abrieron para todos los cubanos, al fundar esta gran Nación nuestra.

Hemos pasado el período de transición que cumple a toda renovación, de una manera fugaz, rápida: con la rapidez extraordinaria que ha podido inspirar la constancia, la fe, la lealtad y el esfuerzo sobrehumano de un hombre que, siendo nuestro Jefe, ha hecho de la Organización, dentro de los limitados moldes de nuestro pequeño conglomerado militar, una maquinaria perfecta, en la cual, cada pieza, que la constituye un soldado, obedece al engranaje de una disciplina suave y dúctil, pero no por ello menos severa y menos rígida, aunque parezca paradójico.

En dos años, pese a los naturales contratiempos sufridos, se ha edificado el monumento inmenso que representa hoy el Ejército Constitucional.

En este período pequeño de tiempo, hemos mantenido el ejemplo incomparable de hacer un nuevo cuerpo armado que responda a las necesidades para lo que fué creado.

Arrancados de raíz todos los favoritismos, extirpados los vicios que mantenía el disuelto Ejército Nacional, nuestra Organización de hoy es garantía absoluta para la sociedad cubana, y prueba fehaciente de que la voluntad de los hombres es cumbre de gloria y bandera de éxito.

Orgullosos y satisfechos debemos sentirnos, repito, cuando contemplamos los nuevos cuarteles que, para el soldado constitucional, se han construído a través de la República, ofreciendo a toda la América el espectáculo civilizante de los nuevos campamentos, orgullo de su clase.

Al celebrar nosotros todos los años esta fecha que hoy conmemoramos, debemos honrar, con el corazón y el pensamiento en alto, a quien de manera tan brillante ha sabido honrarnos: nuestro Jefe el Coronel Fulgencio Batista.

Debemos honrar, también, al Honorable Señor Presidente de la República, Coronel Carlos Mendieta Montefur, que ha sido para nosotros los cubanos, el padre espiritual que supo estimularnos en esta revolución única que hemos tenido en nuestra prolongada lucha contra la tiranía sufrida; el padre espiritual que ofreciera su corazón de paloma en la paz, a todas las iniciativas que pudieran traducirse en beneficios para la Patria; brindando al mundo, con su inmaculada pureza de cubano, el ejemplo grandilocuente del sacrificio de todo lo grato que significaba el poder en él representado.

Debemos honrarle siempre en este día, por su desinterés patriótico, difícilmente igualado por nadie; y cuando lejos de nosotros, una vez cumplida su misión en el alto cargo desde el que hoy sirve a la República, no podamos contar con su personal presencia, debemos levantar nuestra voz de gratitud para él, que ha sido, remedando la frase que inmortalizara al gran George Washington: el primero en la guerra, el primero en la paz y el primero en el corazón de todos sus conciudadanos.

Antes de terminar, cábeme la íntima satisfacción de expresar a vosotros, Alistados de la Guardia Presidencial, la complacencia que los Oficiales que laboramos en esta casa experimentamos por la conducta que venís observando; complacencia que se hace más sentida, porque para el cumplimiento de todos vuestros deberes, no habéis necesitado de la recta y dura disciplina del ayer.

Os invito a continuar por el mismo camino del deber y del amor a la Patria; manteniendo enhisto el pabellón triunfante del Cuatro de Septiembre, sin odios ni rencores, para que la grandeza de nuestra Bandera tricolor, cubra, con su santo manto, la Cuba que el Apóstol soñó con todos y para todos. He terminado.

DISCURSO DEL SECRETARIO DE LA PRESIDENCIA.—El doctor Agustín Acosta, a nombre del Jefe del Estado, contestó al comandante con las siguientes palabras:

«Señor Jefe de la Casa Militar de Palacio; señor Jefe de la Guardia Presidencial; señores Oficiales; señores: Nunca tan honrado como en este momento en que el Honorable Señor Presidente de la República me encomienda contestar el maravilloso discurso pleno de justicia, que acaba de pronunciar el comandante Franco Granero, honra y prez del Ejército Constitucional, al que el soldado saluda con la mano en la visera y el ciudadano con la mano en el corazón, como premio a su alta valía. Verdad deslumbrante encierran sus palabras para el Ejército y para la República que tienen que ver con la misma alegría, el glorioso aniversario del 4 de Septiembre, del que fué alma y espíritu el coronel Batista manteniéndose a través del tiempo el concepto de aquel movimiento prometedor en el que muchos cubanos no tenían fe, y ello, merced a la buena voluntad que aquel acto inspiró. Por ello todos somos ahora a aplaudir y a reconocer que se trataba de un movimiento de conciencia nacional.

«Alma y espíritu de ese movimiento lo fué también el coronel Mendieta, Honorable señor Presidente de la República, que no puede ser ajeno al mismo, y que si no fuera porque a su lado tengo un cargo de confianza, yo consagraría a este hombre extraordinario, al que Cuba no conoce en toda su grandeza y que une a su acrisolada historia el amor a las instituciones del orden, como el ciudadano más grande de la República. Pero cuando no sea Secretario del Despacho me encargaré de contar la Historia de sus múltiples merecimientos porque ella es una deuda de honor que he contraído con Cuba.

«Termino, pues, dando las gracias en nombre del señor Presidente de la República al comandante Franco Granero por su magnífico discurso y a todos los presentes que han honrado este acto con su asistencia». (Muchos aplausos, tanto como los hubo al terminar el discurso del comandante Franco Granero, corearon las últimas palabras del doctor Agustín Acosta).

UN BRINDIS DEL PRESIDENTE MENDIETA.—Seguidamente el Jefe del Estado, alzando su copa, hizo un elocuente brindis por la República, por la paz y la fraternidad de todos los cubanos, y por la felicidad de los presentes.

UN RECORRIDO.—Luego el Presidente, seguido de los invitados, giró una larga y minuciosa visita a los departamentos ocupados por los alistados, inspeccionando su instalación.

Otros salones de la planta baja de Palacio visitó el Jefe del Estado, entre ellos el que ocupan los periodistas a quienes dijo frases de aliento y confraternidad, pues no hay que olvidarse de que el coronel Mendieta ha sido periodista.

ALMUERZO A LOS ALISTADOS. A las doce se sirvió en la segunda planta, un suculento almuerzo a los alistados, al que fueron invitados los repórters.

Obsequio del capitán Parra.

A la hora de los brindis hablaron el señor Domingo Hernández, secretario particular del doctor Agustín Acosta, de quien recitó el soneto «A la bandera», y el señor Federico de Torres, taquígrafo de la Presidencia.

El señor de Torres, dijo las siguientes palabras:

«Señores Oficiales; compañeros; amigos:

No sé qué misteriosa influencia ejerce en mi ánimo la figura insigne del Apóstol de la Independencia, del Mártir de Dos Ríos, del gran poeta y luchador José Martí, en este día glorioso que señala con cifras de oro el calendario nacional, como sobresaliente en la historia de nuestra era republicana. Y es que me forjo la idea, que, inspirado en sus doctrinas, con devoción intensa, nuestro querido jefe y amigo, el coronel Fulgencio Batista y Zaldívar, ha ido imprimiéndole a la prestigiosa organización que dirige, el amor a la patria, el respeto a la vida ajena y el culto a los anhelos democráticos de nuestro pueblo.

Martí, en uno de sus más vibrantes discursos pronunciados en la emigración, dijo: «De altar se ha de tomar a Cuba para ofrendarle nuestra vida, y no de pedestal, para levantarnos sobre ella». Esa máxima la ha seguido al pie de la letra el coronel Batista, desde que, para suerte de los cubanos asumió el mando de las fuerzas armadas.

Ahí está él, con sus valientes oficiales, clases y soldados, dispuesto siempre a ofrendar la vida en el altar de la patria, antes que consentir a los malvados enemigos de su independencia y de su soberanía, tomaría de pedestal para alzarse sobre ella.

Bendito sea este día, que nos permite contemplar en toda su pureza el azul de nuestro cielo sin preocupaciones de ningún género, porque reina la paz en el territorio nacional, merced a la labor inteligente del Gobierno, admirablemente secundado por las fuerzas armadas, que son el orgullo de todos los cubanos.

Justificado está el intenso júbilo que embarga a todos los componentes del Ejército y Marina de Guerra Constitucional, en esta fecha que recuerda el momento feliz en que rompieron las viejas cadenas de una disciplina mal aplicada para amparar con ella, procedimientos dictatoriales, encaminados a hacer del soldado un esclavo.

Hoy se respira en todas las fortalezas militares y en todas las unidades navales de Cuba, un franco ambiente de confraternidad, de libertad y de amor.

Es motivo de orgullo para todo ciudadano la contemplación de nuestros cuarteles, y digo nuestros cuarteles, porque tengo la honra de contarme entre los oficiales del Cuerpo de la Reserva Militar.

La vivienda del soldado es confortable e higiénica, los armamentos en uso son nuevos y modernos, dispone de toda clase de comodidades, y cuenta en caso de enfermedad, con un espléndido Hospital, cual es, la Clínica 4 de Septiembre.

No he de extenderme en mayores consideraciones, porque es este un sencillo homenaje que rindo a ustedes.

Réstame tan sólo, invitaros a que hagáis un brindis, que levantéis vuestras copas y con ellas alcéis vuestras almas en honor de Cuba y de sus instituciones nacionales; os ruego, que brindéis por la ventura personal del Primer Magistrado de la Nación, haciendo extensivo ese brindis, con el mayor afecto y la más singular simpatía, al Jefe de la Guardia, oficiales y soldados del Palacio Presidencial, a los Jefes del Ejército y la Marina de Guerra Constitucional, que tienen la inmensa gloria de haber organizado y comandar, una institución disciplinada y valiente, que es garantía del ciudadano, mantenedora de la integridad nacional, y lo afirmo enfáticamente, el más firme sostén de la paz».

¡alerta!
DIARIO INFORMATIVO Y DE ORIENTACION.
AL SERVICIO DEL PUEBLO.

VETERANOS

La Asociación de veteranos pensionados cita por este medio a todos los libertadores y a sus descendientes para la Asamblea Magna que se celebrará el día 7 del presente mes a las tres de la tarde en el Consejo Nacional de veteranos de la Independencia en Avenida de Bélgica para una demostración de gratitud a la comisión que gestionó el aumento de las pensiones.

Habana septiembre 4 de 1935.

Justo Castillo y García
Presidente

EMISION DE SELLOS PARA LA "ZONA FRANCA"

Fechas y aniversarios

El 5 de septiembre de 1876 falleció el Mariscal Blanco Encalada, en Santiago de Chile.

—El 5 de septiembre de 1585 nació en París el Cardenal de Richelieu, primer Ministro del Rey Luis XIII.

—Este mismo día del año 1885 realizó ante las autoridades de Barcelona las primeras pruebas de su submarino Narciso Monturiol, al que bautizó con el nombre de «Ictíneo». Las pruebas dieron excelente resultado, a pesar de lo cual el Gobierno español no se decidió a llevar a cabo la construcción del modelo que después habría de servir a los estados mayores navales de otros países.

En el sector marítimo se celebró la fiesta militar con mucho interés, sin que decayera la alegría un instante

Los barcos de guerra amanecieron embanderados. También el Castillo de la Punta lucía una bella iluminación. Fiestas en La Cabaña y en el «Cuartel Capitán Emilio Alvarez». Detalles

Desde el amanecer comenzaron las fiestas en el litoral del Puerto, pues tanto en la fortaleza de la Cabaña como en el Castillo de la Punta, donde radica la Jefatura de Estado Mayor de la Marina de Guerra Constitucional, en el Distrito Naval Norte, Semáforo del Morro, que embanderó sus mástiles, así como en otros sitios y en los barcos de guerra, se comenzó por tocar diana y dispararse cañonazos por las baterías del Castillo de la Punta y de la Cabaña.

Los barcos de guerra, desde las 8 de la mañana, también embanderaron los mástiles, mientras que febrilmente se trabajaba por las distintas comisiones de festejos que habían sido designadas.

Al mediodía fueron embarcadas por el Muelle de San Francisco dos bombas del Cuerpo de Bomberos de la Habana, las que ocuparon una chalana que fué remolcada y fondeada frente al bastión más saliente de la Fortaleza de la Cabaña y cuyas bombas proyectaron a gran altura chorros de agua que en combinación con los reflectores y fuegos de artificio proyectados y quemados en la Fortaleza dieron un espectáculo sorprendente.

La fachada del Castillo de la Punta no solamente fué adornada con plantas y flores, sino iluminada con guirnaldas de bombillos al igual que los mástiles de la Estación de Radio del Castillo.

Prácticamente en el Castillo de la Punta y en el Distrito Naval Norte, desde las ocho de la mañana comenzaron los festejos, efectuándose regatas a remos, en tinas, y otros entretenimientos que tuvieron lugar en aguas del Distrito Naval Norte.

En la Punta también hubo pasatiempos en horas de la mañana y discursos alusivos y patrióticos, almuerzo extraordinario en el que confraternizaron jefes, clases y soldados y marinos.

El comandante Jesús Gómez Casas, Inspector General de la Marina de Guerra, hizo una visita oficial y en representación del Jefe de Estado Mayor teniente coronel Angel A. González, que guarda cama en su domicilio, por enfermedad, a todos los puestos navales, a los barcos y a la Estación de la Policía Marítima.

También el teniente ayudante Flaquer visitó los puestos navales en nombre del teniente coronel González.

La Bande del Estado Mayor de la Marina ejecutó varios números en la Jefatura y en el Malecón, mientras los sextetos y otras organizaciones musicales ofrecieron la oportunidad en cada puesto o barco de que familiares de jefes, oficiales, clases y tropa pudieran bailar y disfrutar de la música.

El comandante Rafael de la Paz, Jefe del Distrito Naval Norte, con la comisión organizadora de los festejos, dispuso todo lo concerniente para que las familias de los miembros de la Marina y los invitados tuvieran lanchas para trasladarse desde el muelle de la Policía hasta el del Distrito.

En vista de la enfermedad del Jefe del Estado Mayor de la Marina fueron varias las comisiones que se designaron para visitarle en su honor, y entre ellas una integrada por el capitán del Puerto, señor Eduardo Hernández, por el capitán de la Policía Marítima señor Oscar Hernández, con el teniente Raurell en nombre de la oficialidad, los sargentos Alayetto, Babilio y Busto, por las clases, y los vigilantes Betancourt y Bosque.

TELEGRAMA AL CORONEL BATISTA.—Esta misma comisión redactó y firmó un telegrama dirigido al coronel Fulgencio Batista, Jefe de Estado Mayor del Ejército, felicitándolo en nombre de la Capitanía y Policía Marítima.

También se pasó telegrama al teniente coronel Pedraza, Jefe de la Policía Nacional y otro al capitán de la Segunda Estación, señor Francisco Pérez, por ser la limítrofe a la del Puerto y tener diario contacto con la misma.

A las tres de la tarde, ocho aviones del Ejército hicieron numerosas evoluciones sobre la Cabaña y la bahía.

EL ALMUERZO EN LA CAPITANIA.—El Jefe de Estado Mayor de la Marina dispuso que a las fuerzas de la Policía Marítima, que son asimiladas al cuerpo de su mando, les fuera ofrecido un almuerzo conmemorativo.

El teniente Manuel Pérez Suero fué comisionado por el capitán Oscar Hernández para la dirección del acto, que se efectuó en el propio edificio de la Capitanía.

El soportal del muelle de San Francisco, donde está la entrada de las oficinas de la Capitanía del Puerto, así como todo el interior del edificio, fué vistosamente engalanado con palmas y banderas, improvisándose allí el comedor.

Se dispuso que el primer pelotón de la Policía, que debía de cubrir el turno de guardia de doce del día a seis de la tarde, almorzara en primer término, quedando para la segunda mesa el resto del personal y la oficialidad del Cuerpo.

Presidió el acto el capitán del Puerto señor Eduardo Hernández, quien tenía a su derecha al capitán de la Policía Marítima señor Oscar Hernández, y a su izquierda al segundo capitán del Puerto, teniente de Infantería de Marina señor Jorge Ferrer, ocupando los demás puestos de la presidencia los tenientes Manuel y Carlos Pérez Suero, Juan Raurell y Miguel Hernández Murias, así como el señor Mario Pérez Barbosa, que funge como jefe de despacho de la Capitanía.

También ocuparon puestos en la mesa presidencial los repórters del Puerto, expresamente invitados.

Después se sentaron las clases y alistados de la Marina que prestan servicios en la Capitanía, así como todos los sargentos y vigilantes de los pelotones dos y tres.

El capitán de la Policía, señor Oscar Hernández, dirigió la palabra a los presentes para ofrecer aquel acto a nombre del Jefe de Estado Mayor de la Marina, a los miembros del Cuerpo a su mando, como demostración de lo satisfecho que está el Jefe de la Marina del comportamiento de la Policía Marítima, que desde que fué reorganizada y aumentada ha venido prestando importantes servicios de vigilancia y de cooperación al fomento del turismo, al que atiende exquisitamente.

Terminó exhortándoles para que, unidos, continuaran la senda emprendida en bien de la República.

Seguidamente habló el capitán del Puerto, señor Eduardo Hernández, soldado de la guerra de Independencia, quien visiblemente emocionado ante aquel acto de confraternidad, donde no había distingos de clases ni soldados, recordaba los días de la «Manigua Redentora» en que los valientes generales de la independencia patria, compartían con los soldados heroicos de la patria irredenta entonces los rigores de la lucha.

Allí, a presencia de aquel puñado de hombres en su inmensa mayoría jóvenes que estaban disfrutando de los beneficios obtenidos por el esfuerzo de los que cayeron en aras de la libertad, los exhortó para que se mantuvieran puros y unidos en aras del bien, siguiendo el ejemplo de sus antecesores.

A nombre de la oficialidad habló el teniente Carlos Pérez, que desarrolló su tema sobre lo que representa la Patria y la obligación de los hombres que habían abrazado la causa del orden, finalizando su discurso con frases encomiásticas para el Jefe del Ejército y de la Marina, y pidiendo que la fecha que se conmemoraba fuera siempre una página que enalteciera a Cuba.

También habló, a nombre de los vigilantes, el vigilante Betancourt, quien hizo presente el sentimiento de dignidad y disciplina que adorna el Cuerpo a que pertenece y los elogios que había oído a muchas personas, y después de brindar por la felicidad de la Patria y por la de sus Jefes, pidió a sus compañeros continuar en la labor emprendida.

Durante el almuerzo visitó la Capitanía una comisión de la naciente Asociación de Agentes de Turismo de la Habana, que acaba de elegir su Directiva, y su Presidente, señor Solano, aprovechando la reunión de todos los miembros de la Policía Marítima, acudía al acto para hacer constar con datos concretos que tenían las mejores informaciones sobre la impresión que a diario están obteniendo los turistas que visitan la Habana, que están recibiendo muchas atenciones de la Policía Marítima, tanto a la llegada como a la ida, que ahorra las molestias que representaba para esos turistas la nube de vendedores de todas clases, agentes y elementos maleantes que los asaltaban a la llegada.

También habló otro miembro de la Asociación de Agentes de Turismo, el señor Valdés, para elogiar la labor de la Policía.

Los vigilantes Juan Pey, Agustín Pérez y Mariano Suárez, acompañados de guitarra cantaron varias canciones cubanas.

LAS OFICINAS DEL PUERTO.—Las oficinas civiles del puerto, las más importantes de la Aduana, vacaron a las diez de la mañana, pero quedaron montadas guardias especiales para el despacho de barcos.

La caja tuvo que funcionar de manera normal, pues ya habían cursadas muchas cartas de pago con cheques intervenidos que hubo que aceptar.

La Sanidad Martítima, el Departamento de Inmigración y la Capitanía del Puerto montaron también guardias especiales para el despacho urgente de los barcos.

En la playa de Regla se efectuaron, también, muchas fiestas.

LOS FESTEJOS EN LA FORTALEZA DE LA CABAÑA

El Distrito de la Fortaleza de la Cabaña, Regimiento número 7, Máximo Gómez, de que es jefe el teniente coronel Francisco Tabernilla Dolz, cumplió el vasto programa confeccionado, comenzando por recibir la fecha con dos cañonazos y a las cinco y treinta de la mañana se tocó diana por la Banda de Música del Regimiento, izándose las banderas nacional y del cuatro de septiembre, a los acordes del Himno Nacional y del Cuatro de Septiembre, recorriendo a continuación el distrito la banda, que ejecutó aires patrióticos.

A las seis de la mañana hubo desayuno extraordinario a las fuerzas y a las ocho y treinta se formó en el polígono de la fortaleza, en traje de campaña, sin armas, hablando el teniente Luis Cervantes y el soldado Andrés Pinares Devesa.

A las diez y treinta se inauguró la Escuela de Reclutas y la Escuela Pública de niños y a las once se recepto la elocución del coronel Fulgencio Batista, Jefe del Ejército Constitucional y también el Himno Nacional y del Cuatro de Septiembre, cantado en el Cuartel General por dos mil voces.

A las doce m. se dió el banquete a las fuerzas y a las dos de la tarde hubo reparto de confituras a los hijos de clases y soldados del regimiento y rifas con premios, integrando la comisión del sorteo el comandante Manuel S. Pérez Alfonso, Primer teniente Manuel Amores y sargento Sánchez León.

A las cuatro hubo matinée teatral en el cine-teatro del puesto por la compañía Otero-Happy y a las seis comida extraordinaria a las fuerzas.

A las seis y cuarenta y cinco, retreta, arriándose las banderas nacional y del cuatro de septiembre, izándose seguidamente esta última, la que continuó así hasta la diana de esta madrugada.

A las ocho de la noche, en conmemoración a la hora en que se reunieron en asamblea en el Club de Alistados de Columbia los alistados en la noche del cuatro de septiembre de 1933, se dispararon veintiún cañonazos en honor del Presidente de la República y potentes reflectores iluminaron toda la muralla de la fortaleza, y un gran letrero lumínico situado en la falda de la loma de la fortaleza que decía: «4 de Septiembre».

A las nueve de la noche se hizo el acto de «A quemar el perro», significativo del grito de guerra de los artilleros, siguiéndolo magníficos fuegos artificiales y a las diez de la noche hubo baile en los batallones 1, 2 y 3, en las baterías ligera y de montaña, para el elemento femenino y familiares de los miembros del Regimiento, que terminó a las dos de la madrugada.

EN EL CUARTEL CAPITAN EMILIO ALVAREZ

En este cuartel—antiguo de San Ambrosio,—se llevó a cabo escogido programa.

A las seis de la mañana, diana mambisa; desayuno extraordinario en la Compañía de Trabajo y Seguridad; formación y alocución a las tropas por el soldado José E. Sagás y primer teniente Enrique J. Barbero; en la formación, el Cuartel Maestre General teniente coronel López Migoya, asesorado del primer teniente secretario Fausto Prieto, adjudicó el premio al alistado que más correctamente asistió al acto; ponche de honor a las fuerzas de la guarnición; competencias atléticas entre el personal del Cuerpo; recepción por radio del programa del Cuartel General y alocución del coronel Batista, Jefe del Ejército Constitucional; banquete a las fuerzas de la guarnición, en el que habló el sargento de primera, veterinario, Francisco González Hernández y también el soldado José E. Sagás; retreta y formación del personal de la guardia y retén para arriar la bandera nacional; iluminación de la fachada del edificio; y siguió el programa con la exhibición de fuegos artificiales, que terminaron con el retrato lumínico del coronel Batista, Jefe del Ejército Constitucional.

Hoy resolverá el Gobierno todo lo que se refiere al financiamiento de la misma en una sesión especial

La idea de emitir sellos para costear los gastos con lo que produzcan tiene ambiente favorable. Es casi seguro que sea ese el método que se adopte. La iniciativa está en marcha

Si a última hora otra cosa no se resuelve en contrario, el Presidente de la República recibirá hoy en horas de la mañana al Comité Ejecutivo de la Zona Franca de Matanzas.

En la entrevista quedará solucionado el financiamiento de las obras que se requieren para convertir la ciudad de los dos ríos en puerto libre.

Dichas obras consisten en la construcción de almacenes, tinglados, muelles, etc, etc, tan necesarios para la recepción, cambio, cuidado y embarque de mercaderías.

Teniendo en cuenta que el Gobierno no dispone de momento en las arcas del Tesoro de numerario suficiente para solventar los gastos que origina una instalación de tanta monta, se ha ideado verificar una emisión de sellos de correos con objeto de destinar su producto a costear las obras.

En la audiencia señalada para el día de hoy por el Jefe del Estado al Comité Ejecutivo de la zona Franca de Matanzas, deberá acordarse dicha emisión, toda vez que según noticias, el proyecto goza de ambiente favorable en Palacio.

Al Secretario de Comunicaciones doctor Pelayo Cuervo —ausente en Santiago de Cuba— corresponde informar sobre la viabilidad de los nuevos sellos de correos.

UNA CARRETERA.— Se dió cuenta ayer en Palacio que, acorde con las gestiones que vienen realizando cerca del Gobierno los señores Justo Luis del Pozo, Secretario sin Cartera y Antonio Pruneda, Pagador de la Secretaría de Gobernación, se ordenará inmediatamente la construcción de la carretera entre Aspiro y Santa Cruz de los Pinos, en Pinar del Río.

EL MONUMENTO MACEO-GOMEZ.—El Secretario de Agricultura ingeniero Carlos Rionda ha puesto en manos del Presidente el proyecto y los planos de reconstrucción del monumento que se levanta en Cacahual a la memoria del Lugarteniente Antonio Maceo y de su ayudante Francisco Gómez Toro.

Este asunto será tratado en el Consejo de Secretarios de la próxima semana.

LEYES DE EDUCACION PUBLICA.—Los repórters palatinos tienen noticias de que en el aludido Consejo se acordarán tres importantes leyes de Educación Pública que no pudieron ser tratadas en la sesión del martes.

Por uno de esos proyectos se establecen los Centros de Cultura Física; por el otro se reorganiza el profesorado y por el tercero se introducen grandes reformas en el Retiro de dicho profesorado.

CUBA ANTE EL VATICANO.—En la sesión del repetido Consejo quedará ratificada la indicación hecha en favor del doctor René Morales, actual Ministro de Cuba en Francia, como representante diplomático ante la Santa Sede.

En la Ciudad Vaticana el doctor Morales desempeñará cerca de S. S. el Papa el cargo de Ministro Plenipotenciario, pero sin abandonar por ello la Legación de París.

Para la plaza de Consejero en la Santa Sede será designado el doctor Alfonso Forcade, Encargado de Negocios en Holanda.

Ha sido repuesto el Capitán Abelardo Azcuy, jefe que era de la Sección de Tránsito

Por disposición del Jefe de la Policía Nacional, fué ayer tarde repuesto quedando a sus órdenes, el Capitán Abelardo Azcuy, ex-jefe de la Sección del Tránsito.

Para sustituirlo al mando de dicha Sección del Tránsito, fué nombrado provisionalmente por el Teniente Coronel Pedraza, el Capitán Alvaro Miranda, que comandaba la Sexta Estación, quedando al frente de la misma el Teniente Guenaga.

La restitución del Capitán Azcuy fué causa de intenso júbilo entre sus subalternos de la Sección del Tránsito.

M.E.C.D. 2016

BRILLANTE ALOCUCION DEL JEFE DEL EJERCITO CON MOTIVO DEL ANIVERSARIO DEL CUATRO DE SEPTIEMBRE

Columna Editorial

La solicitud de los funcionarios del servicio exterior en España

CON motivo del alto costo de la vida en España, los funcionarios del Servicio Exterior de la República destinados en aquel país elevaron una instancia al Secretario de Estado solicitando un aumento en sus asignaciones de acuerdo con el decreto-ley número 369 del pasado año.

Esa solicitud la comentamos favorablemente desde esta misma columna en nuestras ediciones del dos y del cuatro del mes próximo pasado, y el día seis fué publicada una nota informativa anunciando que iba a darse cuenta del asunto al Consejo de Secretarios para su resolución; pero, a pesar del tiempo transcurrido, no sabemos que se haya hecho.

La solicitud de referencia debe atenderse con prontitud, por las razones que expusimos al comentarla. Es evidente la carestía de la vida en España, según demostramos al ofrecer una amplia lista de precios de artículos alimenticios; como es evidente también que el cambio, aunque no ha dejado de sernos favorable, ha sufrido quebranto en nuestro daño, por efecto natural de la desvalorización del dólar.

Tenemos, pues, que los funcionarios del Servicio Exterior de la República reciben hoy menos que antes, al convertir sus asignaciones en pesetas, y que, por otra parte, sus presupuestos de gastos han aumentado extraordinariamente, teniendo, por tanto, que sufrir estrechez, si no disponen de más recursos que los que le proporciona el Estado, porque éstos distan de ser suficientes para poder ostentar con la debida dignidad cargos que obligan a hacer vida social intensa.

El Art. I del decreto-ley número 365, ya citado, dice que «las asignaciones del Servicio Exterior de la República en los países donde el valor de la moneda sea elevado y el costo de la vida, por consiguiente, alto, serán abonados en oro, al tipo prudencial que se fijará por decreto presidencial a propuesta del Secretario de Hacienda, oído el parecer del de Estado». Pues bien, el valor de la moneda española resulta más elevado hoy para nosotros, que con anterioridad a la reducción del contenido de oro del dólar, del cual nos servimos para el giro, y esto debe apreciarse ponderadamente para resolver en sentido favorable la demanda de aumento en las consignaciones.

Pero, en definitiva, lo que justifica aumentarlas no es alto valor en cambio de la moneda extranjera, porque en relación con ese alto valor está su poder adquisitivo, sino el costo de la vida, y el costo de la vida anda por las nubes en España. Si para conceder los aumentos hubiera que tener en cuenta el alto valor de la moneda, no se explicarían los acordados a funcionarios del Servicio Exterior de la República destinados en países donde el cambio no nos es adverso, sino todo lo contrario, y en alguno de los cuales la vida dista, por cierto, de ser tan cara como en aquél. Lo que hay que tener en cuenta es que las asignaciones alcancen o no, porque la cuestión está en que puedan los servidores de Cuba en el extranjero afrontar los compromisos inherentes a sus cargos y representarla con todo el decoro necesario.

La circunstancia de hallarse en la Habana el Embajador Céspedes, permite al Secretario de Estado informarse bien de cuál es la situación que confronta el personal del Servicio Exterior de la República destinado en España como consecuencia de la baja del dólar y el alza del costo de la vida en aquel país; aunque, en realidad, no hace falta pedirle informes, porque el hecho de que cursase la instancia—que ha debido ser elevada por su conducto—, demuestra que lo que en ella se expone al respecto es exacto y, por lo tanto, justa la solicitud de aumento en las asignaciones. Pero, ¿no habrá tratado ya de mover este asunto el Embajador, sabiendo que está estancado y que urge resolverlo?

Hay que señalar la duración de los cargos electivos, para lo cual hace falta otra Ley

Habana, 3 de Septiembre de 1935.

Sr. Director del DIARIO DE LA MARINA.
Ciudad.
Señor:

En la columna editorial del número correspondiente al día de la fecha y en el artículo titulado «La X en la duración de los cargos», se indica a este Tribunal que detenga su atención en el artículo 67 del Código Electoral que establece que los cargos de Gobernadores, Consejeros, Alcaldes y Concejales será de 4 años y en el artículo 332 que establece que una ley especial determinará el término de duración de esos cargos, la que aún no se ha dictado, lo que origina que los candidatos ignoren qué tiempo durará el desempeño de esos cargos.

Y me permito significar a Ud. que ya el Tribunal Superior Electoral llamó su atención en ese asunto pues en 15 de julio último acordó decir y dijo al Gobierno y al Consejo de Estado, que es necesario «que se dicte con toda urgencia» la Ley Especial que anuncia el artículo 332.

Y me reitero de Ud. Sr. Director, atento s. s. a. y c.

Francisco Llaca y Argudín.
Presidente.

¡alerta!
DIARIO INFORMATIVO Y DE ORIENTACION.
AL SERVICIO DEL PUEBLO

Es mucho el camino recorrido, pero es infinitamente mayor el que hay que recorrer para llegar a la meta

«Este año hemos inaugurado la ciudad militar, dijo, pero deseo que el año próximo hagamos lo mismo con la moral, donde nadie se quede sin comer y a nadie falte instrucción»

A continuación insertamos, textualmente, el discurso pronunciado ayer por el Jefe del Ejército Constitucional, coronel Fulgencio Batista:

4 de Septiembre de 1935.
Campamento de Columbia.

¡Cuatro de Septiembre!

Fecha mágica; sueño de lo imposible; realidad incalculable; nuncio creador de indomables voluntades; puerta abierta a los balcones del mundo y de la vida, por donde penetran los rayos vibrantes de la luz de tu verdad: yo te saludo!

¡4 de Septiembre!

Veinticuatro meses justos hace, señores, de la hora y del día en que rodeado de mis compañeros en el Club de Alistados de este Campamento, manifestaba al Oficial delegado del Estado Mayor de entonces, la firme resolución de luchar por la redención total de nuestros males. De allí surgió la unánime opinión que convirtió en adalides y abnegados defensores de la vida, del honor, del decoro y de la ciudadanía, aquella legión de hombres uniformados, desconocidos y sin otro apoyo que la propia voluntad, para enfrentarse con la barbarie y la anarquía entronizadas a la sazón.

El Cuatro de Septiembre granjería indiscutible para el provecho de unos cuantos habría podido ser, sin duda, el espantoso confusionismo reinante. Sin embargo, ventajas no, sino deberes y muy serios fueron los que, en forma de graves responsabilidades, echamos sobre nuestros humildes hombros.

La Revolución del Cuatro de Septiembre bien puede sentirse satisfecha de su obra realizada hasta donde le ha sido posible. Atendido lo más esencial dentro de la Organización de las Fuerzas Armadas, elevando el nivel moral y material de sus componentes, como base y principio de sustentación a nuestra doctrina, su contenido histórico se destaca y define de modo tan indiscutible que huelgan las justificaciones.

Mucho es el camino recorrido, pero es infinitamente mucho más el que falta por andar. Sin estridencias revolucionarias, sin fanatismos sectaristas, pero palpando las realidades prácticas de los nuevos tiempos, nuestra bandera, que es la idea, como semilla echada en tierra fértil, será perenne centinela de este nuevo estado de conciencia.

Ya heos expuesto en otras ocasiones la gigante labor interna del Ejército en lo moral y en lo material. De lo primero han brotado las pruebas a diario en todas las ocasiones y en todo el país; y de lo último, nada hay que decir ante la magnitud de la Ciudad Militar que hoy inauguramos, como principal exponente de las diferentes y parecidas obras que se vienen ejecutando en los demás sectores militares.

No obstante la incontrastable realidad de nuestro sincero afán por el mejoramiento general de las crónicas condiciones nacionales, se habla de la Fuerza, y su contrincantes se lamentan de no contar con mayores núcleos y mejores armamentos para imponer su criterio, sin respeto ni consideración para el resto del país que careciera de armas. Se presenta una situación de hecho sostenida por los militares, como antidemocrática, y se aspira a crear otra igual por medio de una revolución armada. Se pide la consulta nacional y no se acude a las elecciones convocadas.

Con las demostraciones dadas y las pretensiones manifiestas por eso elementos, ¿cuál habría sido la suerte de Cuba bajo su control de fuerza?

Como un poder absorbente presentan la fuerza pública esos señores, y lo sería, si nos faltara el escrúpulo, el sentido racional del respeto y del límite. Como tenemos la Fuerza que es Poder en abstracto, quién duda que hemos podido ser Gobierno? Sin embargo, con la fuerza, ni lo hemos querid, ni lo pretendimos nunca. Ojalá que lo que hay de sagrado en el Cuatro de Septiembre, nunca nos haga pensar de distinta manera; ojalá que las circunstancias no nos obliguen jamás a tener que asumir en contra de nuestra voluntad actitudes que aparentemente contrarien estos principios; y ojalá que este proceder nuestro y eso que tiene de sagrado el Cuatro de Septiembre, haga cambiar de orientaciones a los hombres que se lamentan de no tener nuestros mismos o superiores recursos para convertirse en Poder. O se dice claramente que se desea en Cuba el régimen dictatorial, o el afianzamiento de los principios democráticos. Qué es la democracia? Es acaso, la toma del Poder, por medios violentos? Nosotros ansiamos el Gobierno producto de la opinión popular; y los que nos combaten, arguyendo pretextos sin fundamento se retraen y condenan el procedimiento de las urnas.

Según nuestro leal criterio, estimamos que el mejor programa para el proselitismo consciente, es el de la acción fecunda y respetuosa, que se traduce en hechos de utilidad común, dirigida la mente a las necesidades de la vida nacional, con el supremo interés de la voluntad honrada y la decencia estimulante y dignificadora.

El año pasado, en este mismo lugar, dijimos con énfasis sincero: «Los Cuerpos Armados no volverán jamás a ser instrumentos al servicio de determinados intereses políticos o particulares». Ahí está nuestra conducta pasada y presente, para garantizar el porvenir.

Hemos hecho de las Fuerzas Armadas realmente, sí, un instrumento admirable. Pero su mayor mérito está más en lo que promete y garantiza que en lo acumulado para su gloria y en lo organizado para su eficiencia: nunca más podrá constituir ya, una amenaza para la paz pública, un refugio para las tiranías, una base para la impunidad.

Por ese motivo, el pueblo ha presenciado, con íntima complacencia, que se perfeccione en todos los sentidos y se complete con todos los elementos necesarios a la vida digna del hombre y del ciudadano, porque sabe que de ahí han de salir transformados también los tristes destinos que aún padece.

La consolidación de su estructura es en el Ejército un sistema rígido, si se trata de considerarlo como el fortísimo basamento al sostenimiento de la República; pero flexible y humano en la comprensión de sus problemas interiores y exteriores.

En la alocución conmemorativa de esta fecha el año pasado, recogimos la especie lamentable de que el bienestar de que goza el alistado en su condición de hombre, se interpretaba por algunos como un halago al subalterno para tenerlo propicio. Y a ese tópico, que es de mayor resonancia, a medida que van siendo mejores las medidas adoptadas con el transcurso del tiempo y las posibilidades nacionales, aún hay que ponerle comentarios.

En primer lugar, es la complicidad la que necesita del amaño y no la dignidad y los rectos propósitos de un conglomerado de hombres libres y de espontáneo reclutamiento, que una vez obtenido su ingreso han de mantener, con la disciplina, el ideal patriótico inmarcesible, el espíritu levantado y abierto hacia las fuentes del progreso, que hace valiosos a los hombres y a los pueblos felices.

Al celebrar esta destacada fecha de la Historia cubana, inauguramos la Ciudad Militar, edificada en los terrenos del Campamento de Columbia y lugares adyacentes, así como infinidad de obras en otros muchos puestos militares de importancia en toda la Isla. Cada cuatro de Septiembre significa para nosotros, en homenaje a su recuerdo, un nuevo jalón de iniciativas en todos los órdenes y el conctructivo ocupa lugar preeminente en nuestras preocupaciones. Y como para la cristalización de las ideas concebidas es necesaria la selección de hombres-cerebros, asímismo para convertir en realidad la concepción de las bellas e higiénicas obras arquitectónicas que sirvan de feliz hogar al hombre civilizado, no menos importante es la mentalidad y el músculo del obrero que hacen posible la conversión de los sueños en palpables resultados.

Sin el enjambre de los obreros desconocidos, las volutas y los arabescos, las cornisas y los arcos, las avenidas y los parques que llenan la vista e impresionan el alma, serían imposibles.

Al congratular a los contratistas e ingenieros civiles y militares por la ingente labor realizada, cooperando con nuestros propósitos de realizar estas formidables obras al menor costo posible, presentando como ejemplo administrativo el hecho de que en ninguna época se hayan invertido mejor los dineros del Estado y del pueblo, mi memoria corre veloz hacia ese ejército anónimo de trabajadores que con su perenne constancia hacen pensar en la posible existencia de una lámpara maravillosa que, como la de Aladino, levante de la noche a la mañana esta montaña de concreto, de piedra y de canto que constituye la casa común del Ejército Constitucional.

Aunqce por el Cuartel General se publica el detalle de todas las nuevas iniciativas realizadas, de las anteriores a este Cuatro de Septiembre, en un volumen, que unido al del año pasado vaya formando nuestra historia en acción, no resisto el deseo de recordar muy a la ligera algunas obras en las que alienta una positiva trascendencia revolucionaria práctica y fecunda de socialismo pleno y de justa evolución humana.

Por todo esto, demos gracias muy sentidas, de veras, al Honorable señor Presidente, coronel Carlos Mendieta y a su Gobierno por haber hecho posible la realización de estos empeños.

IGUALDAD Y FRATERNIDAD

En la natural emulación del hombre en la lucha por la vida, el esfuerzo se manifiesta siempre en proporción a la calidad del pensamiento y de la aspiración. El ambiente y las circunstancias son factores principales que influyen poderosamente en la concepción analítica de los enunciados y de las palabras. De ahí la imperativa necesidad de los dirigidos, de que los dirigentes aclarando orienten, y en la acción guíen. Y esa ha sido la idea reguladora de los hechos que anunciamos.

IGUALDAD.—Existe la igualdad cuando nos referimos al equilibrio de justicia social dentro de nuestras Instituciones, en la procedencia de orígenes, en la trayectoria del progreso y en la aplicación de los derechos en relación con los deberes.

No es igual al Soldado al Cabo, por ejemplo, cuando se establece el orden de categorías, porque la escala tiene su diferenciación, como diferente es la Naturaleza en sí y la vida misma en sus distintos aspectos y múltiples evoluciones; pero es igual el Soldado al Cabo, como es igual el niño con respecto al hombre, atendiendo a su procedencia y forma. Es decir, igualdad de origen, de donde nace la igualdad de clase: en lo militar el Recluta equivale al individuo que empieza a dar los primeros pasos hacia su futuro profesional; la Clase y el Oficial representan el progreso escalonado de la carrera que se inicia con las primeras instrucciones de la Escuela del Soldado: una situación es prolongación de la otra; un grado consecuencia del anterior, y un ascenso el resultado de la voluntad, la conducta y el estudio, puestos en armonía con la aspiración. En conclusión, una sola clase de abajo a arriba. No es, pues, una casta diferente el Oficial de la Clase o del Soldado De esa manera es que establecemos la igualdad nosotros, debida y definitivamente legislada y reglamentada en nuestros Institutos Armados: el Oficial ha de salir de la estructura del Recluta. Luego, el Soldado, la Clase y el Oficial significan el producto de un igual origen dentro de la carrera militar, cuya única forma de alcanzar y completar es manteniendo la más estricta observancia de la disciplina y del cumplimiento del deber.

Debemos vivir esperanzados, celosos, asimismo, del bien de los demás, de que el trabajo en todos los órdenes se convierta en una especie de carrera administrativa, técnica o profesional, que se inspire en estos principios llevados a la práctica en los Institutos Armados, como una garantía de definitiva estabilidad a las conquistas del individuo en las posiciones alcanzadas como premio al esfuerzo y a la competencia.

FRATERNIDAD.—Existe la fraternidad entre todos los componentes de las Fuerzas Armadas, por la existencia del reconocimiento y del respeto mutuos ,que hace brotar, de unos a otros la espontánea simpatía, el afecto, la amistad y la disciplina, como adelanto, ésta de la obligada que estatuyen nuestras Leyes y Reglamentos. Ha de entenderse, como se sabe, que el superior ve en el subalterno un compañero de luchas por una misma causa y por la sustentación de idénticos principios, y, a la vez, un hermano menor o un hijo, al cual tiene el deber de trazarle rutas orientar y aconsejar, velando simultáneamente por su comportamiento y por que sus derechos sean respetados y sus necesidades satisfechas de una manera justa. A su vez, los de inferior categoría se encuentran entre ese aro de seda, que es la pauta fraterna y las obligaciones del cargo a que tienen que responder de acuerdo con los preceptos emanados de esas mismas Leyes, Reglamentos y disposiciones por las cuales nos regimos todos. Considerando esto así, justicia recibe el que sufre la recta sanción, por dura que sea, cuando contraviene la natural seriedad de su misión, como aquel que recibe el justo premio a sus merecimientos.

Recordad siempre, que más respetado será quien más respete.

CLINICA «4 DE SEPTIEMBRE»

Esta Institución Benéfica militarcivil, representa una larga dedicación al estudio que diera solución a los problemas domésticos, sobre todo a los de las clases más humildes de las Fuerzas Armadas de la República. Una verdadera mutualización se observa en el establecimiento de la escala contributiva para el mantenimiento de esta Clínica, que ha venido a facilitar el medio de cubrir la más grande necesidad moral y material del padre de familia que cuenta con recursos insuficientes. Hemos tenido en cuenta para ello los ingresos del individuo para su concurso proporcional a esta magnífica obra. Y de esta manera, el militar tiene resuelto el problema de la salud de padres, esposa, hijos y hermanos estableciéndose un aporte mensual, desde una peseta con que contribuye el Soldado, hasta cinco pesos el Jefe del Ejército. En forma progresiva, según los haberes y asignaciones de cada miembro del Ejército o de la Marina Constitucional, no obstante recibir la misma calidad de servicio todos los familiares, tanto los del menor, como los del de mayor graduación.

ANTICIPO DEL FONDO DE RETIRO Y PENSIONES MILITARES

Esta es una nueva y reciente institución de préstamos reversibles, que hemos creado con el deliberado propósito de librar de la usura a nuestros hombres, proporcionándoles los medios de que obtengan parte de sus haberes mensuales, abonando un pequeño interés a la Caja de Retiro y Pensiones, que se divide en partes proporcionales para dicha Caja y los Fondos de Beneficencia del Ejército y de la Marina; recibiendo de esa forma, una serie de beneficios el individuo, que se traducen inmediatamente en positivos resultados, robusteciendo su retiro del futuro y contribuyendo para sus propios familiares, en casos de desgracias, por conducto de los respectivos Fondos de Beneficencia. De esta suerte pensamos ensayar un sistema bancario que renueva y estimule una cooperación diligente y humanitariamente útil.

BARRIO PARA FAMILIARES DE CLASES Y SOLDADOS

La idea que nos anima de que la persona contribuya proporcionalmente a sus ingresos, cuando disfruta de una misma cosa por igual, entre individuos que gozan de diferentes recursos económicos, la seguimos aplicando en todas nuestras medidas sin que por ello se violenten intereses ni se protejan privilegios; sino por el contrario, se establezca la nivelación equitativa en la distribución de los derechos.

Estamos ensayando con realidad sorprendente el fomento de barrios para familiares de Clases y Soldados. El Campamento de Columbia y la Fortaleza de la Cabaña, han empezado a recibir estos beneficios sin gastos para el Estado. Ahora mismo inauguramos un grupo de casas individuales para familias, con portal, jardín, sala, dos habitaciones, cuarto de baño completo, cocina, comedor, patio, lavaderos independientes cada una, luz y agua, que vivirán desde mañana Sargentos, Cabos y Soldados. Teniendo las mismas condiciones, por estas casas pagarán, para mantenerlas, cinco pesos los primeros, cuatro los segundos y tres pesos y medio los últimos.

Estas obras siguen en toda la República su marcha triunfal.

El establecimiento de Balnearios para alistados y familiares en Jaimanitas, provincia de la Habana, y Ciudamar, en Oriente, no es más que el inicio de un vasto proyecto que beneficiará a todas las regiones.

Entre los grandes mejoramientos colectivos, que ya se detallan como dijimos, por el Cuartel eneral se destacan las fuerzas orgánicas. con sus Decretos-Leyes, Reglamentos y movilización, de la Reserva Militar y su Cuerpo Auiliar Femenino, cuya creación ha obtenido tan asombrosa acogida por la opinión pública nacional, que ya sobrepasa, con mucho, su efectivo al total integrante de las fuerzas en activo. La marcialidad y sencilla arrogancia con que hemos visto formar en este día a nuestras benditas mujeres, ponen un subrayado optimista a la fecha inmortal.

Para no hacer esta alocución interminable en el enorme programa de este día, terminemos fijando la forma de justiciera comprensión con que ahora se premia la antigüedad en las Organizaciones Militares: transcurrido determinado número de años, si el Soldado o el Cabo no han podido ascender, por derecho de antigüedad mejoran en cargo y en sueldo; de la misma manera el Sargento pasa al grado de Subteniente, con derecho a graduarse en la Escuela para Oficiales. Y el Oficial asciende por riguroso escalafón o por probada competencia, según corresponda la antigüedad o el examen.

De entre todos ustedes, hombres jóvenes, saldrán los futuros Oficiales que han de cubrir nuestros cuadros.

De estas filas se nutrirán las Escuelas Militares. Aquí no hay más límite a la ambición, que el que señalan las causas y los efectos naturales de las propias condiciones. Estos derechos, derecho serán para siempre. Ni la maldad, ni la política ni posibles transformaciones, os arrebatará, militares cubanos, lo que es patrimonio del hombre: la recompensa a los esfuerzos honrados y el premio a los méritos propios.

Nosotros pasamos. Vamos a perdernos como verdad verdadera en el polvo de lo desconocido; pero conforta al espíritu pensar el que mientras a cada aniversario respondemos con un año menos de nuestra vida, el Cuatro de Septiembre, con su estela de bien y de esperanza contará uno más en la Historia.

Vamos, de todas maneras, rodando a impulsos de los ciegos designios; pero con el termómetro de los tiempos y con la brújula de las grandes ansiedades en el corazón y en la mente, en marcha por la vida, que sigue siempre, pero que para nosotros, además, como dijera el novelista: «Comienza mañana» y no acaba nunca.

Sea como el nuncio de la grandeza y de la victoria de Cuba entera, la victoria y la grandeza de sus Fuerzas Armadas.

Y así como en este aniversario jubiloso inauguramos la Ciudad Militar, con todo el esplendor y magnificencia de sus múltiples y brillantes aspectos, que en el próximo año celebremos la exaltación de la ciudad moral de Cuba, en la que no se acueste un solo ciudadano sin comer, ni quede un solo espíritu sin instrucción, una sola conciencia sin decoro ni una sola alma sin ilusión y sin fe.

HOY QUEDARA CONSTITUIDA LA COMISION QUE HA DE FISCALIZAR LOS COMICIOS

Pronto se casará el tercer hijo del Rey de Inglaterra con una joven de rancia nobleza

Una de las más recientes fotografías del Duque de Gloucester, tercer hijo del Rey Jorge de la Gran Bretaña, cuya boda con Lady Alice Christabel Montagu-Douglas-Scott se celebrará en breve. Los novios se encuentran en una fiesta campestre. Lady Alice tiene 33 años de edad y es hija de los Duques de Buccleuch y Queensberry.

Los Partidos Liberal y Nacionalista plantearán en seguida una cuestión de garantías ante dicho organismo

Dicha junta ha de actuar de modo permanente, pues hay interés en que no sufran dilaciones las consultas ni las quejas que se formulen. Se cree que habrá quorum

Existen fundadas esperanzas —se informó anoche en Palacio a los repórteres— de que hoy, jueves, el Secretario de Gobernación, doctor Maximiliano Smith, podrá reunir en su despacho oficial el «quórum» absoluto de los representativos de los Partidos Políticos dispuestos para contender en los comicios de diciembre.

Dichos representativos han de constituir la Comisión Fiscalizadora Electoral cuyo funcionamiento en relación con las garantías de imparcialidad y justicia ofrecidas por el Gobierno al Electorado, está previsto en las bases contenidas en el Plan redactado por los doctores José I. Rivero y Oscar Zayas, y suscrito por el Gobierno y los Partidos.

La aludida Comisión no pudo iniciar sus labores el lunes de la actual semana —día para el cual había sido convocados sus miembros— debido a la ausencia de los delegados del Partido Unión Nacionalista, señores Justo Luis del Pozo y José R. Casabuena y del Conjunto Nacional Democrático, señores Alberto Boada y Daniel Compte.

Solamente concurrieron a esa citación los delegados de los Partidos Acción Republicana, Centrista, Liberal y Uninista Cubano.

El doctor Smith se propone constituir hoy, definitivamente ya, el Comité, a cuyo efecto hará designar al secretario del mismo.

Todo lo cual depende, desde luego, de la asistencia de la totalidad de los delegados de los Partidos.

Tiénese entendido que el primer mer asunto a discutir por la Comisión es el que ha sido planteado el lunes por los representantes del Partido Liberal y Unionista Cubano.

Se trata de la petición formal sobre el cese inmediato de los Gobernadores y Alcaldes Civiles de facto, así como de los Secretarios de Gabinete llamados «políticos».

Los demandantes estiman que tal medida es necesaria por razones de carácter electoral, y en calidad de garantía para el desenvolvimiento de le campaña comicial.

No se ha informado a los periodistas sobre los candidatos indicados por los solicitantes para sustituir a los Gobernadores y Alcaldes.

El Secretario de Gobernación ante el cual fueron presentados el lunes estas cuestiones, se abstuvo de opinar a fin de trasladarlas al pleno de la Comisión Fiscalizadora Electoral cuando se encuentre en funciones.

Aun cuando el doctor Smith presidiera el Comité, siendo, por tanto, parte integrante del mismo, no ha querido adelantar criterio alguno respecto del complicado problema que plantean los delegados del Partido Liberal y Unionista Cubano.

Sólo se ha limitado a declarar a los periodistas que el asunto resulta extremadamente trascendental.

Su importancia salta a la vista.

Sin duda será discutido por los comisionados, y posiblemente, en la misma junta de hoy, si es que por virtud del «quórum» ésta llega a verificarse.

El acuerdo que recaiga al respecto será el que adopte la mayoría de los delegados, ya que se le someterá a votación.

Hallándose el Gobierno en disposición de aceptar cuantas sugerencias se le hagan en asuntos de garantías a los Partidos Políticos, tendrá la mayor atención para las de la Comisión de Fiscalización Electoral.

Este Comité, según noticias, se hallará en junta permanente para resolver cuantos problemas relativos a las repetidas garantías se le propongan.

La sesión que, a juzgar por los cálculos, habrá de celebrarse hoy, promete ser muy interesante.

El Cable Comercial no tuvo la menor interrupción en su servicio a causa del ciclón

Por contar la Cuban All America Cables —Cable Comercial de Cuba— con un cable submarino directo de la Habana a New York y otro, también submarino entre la Habana y Miami, ha podido mantener sin interrupciones ni demoras las comunicaciones cablegráficas con el mundo entero durante y después del ciclón que acaba de azotar las Bahamas y la parte sur de la Florida. Gracias a la eficincia y seguridad de estos cables, se han efectuado normalmente las operaciones de Bolsa tanto de valores como de azúcares.

EL PORTERO DE UN CLUB FUE DETENIDO AYER

Por portar un revólver careciendo de licencia para ello, fué arrestado ayer por la policía, Francisco Martínez Vicente, portero del Club San Carlos, situado en Correa 32, siendo enviado al vivac a disposición del Tribunal de Urgencia número 2.

Fué condecorado el Jefe de la Policía por el doctor Belt

Después se efectuaron varios actos conmemorativos. Fiestas celebradas en la Jefatura

Como anunciamos en nuestra anterior edición, a las ocho y media de la mañana de ayer, en el salón de actos de la Jefatura de la Policía Nacional, el Alcalde de la Habana, doctor Guillermo Belt, condecoró al Jefe del Cuerpo, teniente coronel José E. Pedraza, con la Medalla de la Ciudad, creada por dicha autoridad como homenaje a las personas de mayor significación. Al acto concurrieron numerosas damas, y miembros del Cuerpo.

Antes de dicha hora se habían reunido en la Jefatura numerosas personalidades, toda la oficialidad del Cuerpo de Policía y oficiales del Ejército, siendo recibidos todos por la comisión organizadora de los festejos, en la que figuraban el comandante doctor José A. Suárez Fernández, Auditor, el capitán Martínez, el teniente Díaz, el teniente Torres, de la Jefatura; el Segundo Jefe, teniente coronel Antonio Brito; el Segundo Jefe de la Sección de Investigaciones, teniente Padrón.

Al llegar el doctor Belt, lo esperaba el teniente coronel Pedraza, acompañado de sus ayudantes, comandante Bernardo García y teniente Bernal; al doctor Belt acompañaban el señor Alfredo Belt, Administrador de la Aduana de la Habana; el Ayudante del Alcalde, capitán Juan Arias y otros.

Al imponer el doctor Belt al teniente coronel Pedraza la Medalla de la Ciudad, expresó los méritos contraídos por el Jefe de la Policía y el Cuerpo para con la Habana, los que lo han hecho acreedor a la distinción de que es objeto.

LE CONTESTA EL COMANDANTE SANCHEZ

Al doctor Belt contestó el comandante Antonio Sánchez, Secretario del Cuerpo, a nombre del teniente coronel Pedraza y del Cuerpo de la Policía Nacional, quien se expresó en términos de agradecimiento con elocuentes frases.

Tanto el doctor Belt como el comandante Sánchez fueron muy aplaudidos por todos los presentes, siendo felicitado el teniente coronel Pedraza por la alta distinción de que fué objeto por parte de la primera autoridad de la Habana.

Después el doctor Belt recorrió todas las dependencias de la Jefatura, acompañado del teniente coronel Pedraza y demás concurrentes, teniendo el Alcalde palabras de admiración hacia el Jefe de la Policía y sus subalternos por los grandes progresos que han efectuado en la institución, en todos los órdenes.

OTROS ACTOS CELEBRADOS

Conforme al programa, a las cinco y media de la mañana, en la Jefatura, se tocó diana y a las seis fueron izadas la bandera nacional y la del cuatro de septiembre bajo los acordes del Himno Nacional y del Cuatro de Septiembre, ejecutados por la Banda del Cuerpo de la Policía Nacional, dirigida por el teniente Braga, la que continuó ejecutando diversas piezas de escogido repertorio durante varias horas del día.

A las diez y media de la mañana se efectuó el primer almuerzo, para los doscientos vigilantes que habían de salir de servicio a las doce del día; y a la una y media, el segundo, al que concurrieron setecientos comensales, entre ellos el Secretario de Gobernación, doctor Maximiliano A. Smith; el Subsecretario, señor Alfredo Alvarez; el Jefe del Ministerio Fiscal de la República, doctor Miguel Suárez Gutiérrez; el teniente coronel Pedraza, toda la alta oficialidad del Cuerpo de la Policía Nacional y numerosos invitados, así como las empleadas adscriptas a la oficina de la Jefatura.

HABLA EL AUDITOR DR. SUAREZ FERNANDEJ

A la hora de los brindis habló el Dr. José A. Suárez Fernández, Comandante Auditor del Cuerpo, quien lo hizo de manera elocuentísima, obteniendo nutridos aplausos durante su discurso, que fué de tonos patrióticos y alusivos a la fecha que se conmemoraba, teniendo, también, frases elogiosas para el Presidente de la República, para el Gobierno en general, para el Coronel Fulgencio Batista, para el Teniente Coronel Pedraza y demás altas autoridades civiles y militares de la República.

Y, después, durante el resto del día y durante la noche, hasta las doce, distintos sextetos y organizaciones musicales estuvieron ejecutando numerosas piezas; a las tres de la tarde comenzaron los números bailables que se generalizaron hasta las doce de la noche, reinando durante todos esos actos, inusitado entusiasmo.

Y a las seis de la tarde se arrió la bandera nacional, quedando solamente izada la del Cuatro de Septiembre, en cuyo acto ejecutó el Himno Nacional la Banda de la Policía Nacional.

EL ENGALANAMIENTO DEL EDIFICIO DE LA JEFATURA

El edificio de la Jefatura de la Policía en su interior y exterior, estaba engalanado, y por la noche lució una artística iluminación de diversos colores, ostentando en su parte exterior un letrero lumínico que decía: «Cuatro de Septiembre». El Capitán Martínez, miembro de la comisión organizadora de festejos, fué motivo de felicitaciones por su intensa labor en el mejor éxito de los mismos, al igual que los demás miembros de la misma.

EN LA POLICIA SECRETA Y EN LA JUDICIAL

El Comandante Eugenio Menéndez Martínez, Jefe de la Policía Secreta Nacional, asistió a los actos celebrados en la Jefatura de la Policía Nacional y a los de Columbia, y antes de marcharse para concurrir a aquéllos, dirigió una alocución a todos sus subalternos, exhortándolos al más estricto cumplimiento del deber y significándoles su satisfacción por la cooperación que le prestan en beneficio de los altos intereses de la patria.

Y el Comandante Alvarez, Jefe de la Policía Judicial también concurrió a los actos de Columbia, enviando a la Jefatura de la Policía Nacional su representación que formaban diversos miembros de aquel Cuerpo.

EL AUTOMOVIL Y EL TRATADO

¿QUIEN posee automóvil? El que puede poseerlo. Es decir, dado el ritmo precipitado que rige la vida moderna el «auto» viene a ser un artículo de primera necesidad—y mucho más en clima tórrido como el nuestro—; y ello hace que el más rápido vehículo de traslación terrestre no sea ya patrimonio exclusivo de las gentes adineradas, sino herramienta de trabajo cada día más útil a los hombres de negocios.

Sin embargo, así y todo, la compra de un automóvil presupone cierto grado de bienestar en el que lo adquiere y prueba que el desarrollo del respectivo negocio permite al comprador afrontar un desembolso que en las épocas de estrechez económica resulta prohibitivo al promedio de los hombres de empresa, limitando esa capacidad de inversión a los mimados de la fortuna.

La importación que hicimos de automóviles americanos pasó de 579 durante los cinco primeros meses de año 31, a 1.383 en igual período del año 35, de renacimiento nacional. Cuando se piensa que el año 33 sólo pudimos comprar 209 automóviles, y que desde enero a mayo de este año importamos 1.176 más, hay que inclinarse a reconocer una virtualidad absoluta a las prédicas de la USEC, ejemplar alianza de productores cubanos, que se ha dado la salvadora tarea de velar por el destino económico de nuestro pueblo, pues los hechos que estamos poniendo de relieve confirman por entero la doctrina de esa entidad.

Pásese ahora la vista por el documento de prueba:

Cinco meses.	Automóviles.
1931	579
1932	146
1933	209
1934	364
1935	1.383

Si en sólo cinco meses hemos podido invertir en automóviles la bonita suma de $1.176.000 más que en el año 33, que fué de $209.000—siempre tomando como precio promedio el moderado de mil pesos—dicho se está que en análoga proporción ha tenido que mejorar nuestro «standard» de vida, objetivo principal éste de todos los esfuerzos que en la materia se vienen realizando.

Piénsese de paso, lo que ese mayor mercado en Cuba implica para la exportación de los Estados Unidos, y se verá cuánto derecho nos asiste para ser francamente optimistas con relación al porvenir de la República, si se logra que las novísimas y estrechas relaciones mercantiles cubano-americanas, lejos de desvanecerse bajo la presión de los intereses en pugna, se consoliden y hagan perdurables, para bien de ambos países.

Cariñoso homenaje en memoria de dos soldados muertos

Carlos M. Palma hizo el elogio de ambos diciendo que habían caído sirviendo a la República

El Club de Alistado del Hospital de Columbia celebró el 4 de Septiembre con un acto simpatiquísimo, al que concurrió un público numeroso integrado por Oficiales, clases y soldados, así como familiares de éstos. El Presidente del Club Sargento Aquilino López Carricarte abrió el acto. Inmediatamente después el sargento Joaquín Muñiz y Angulo, develó las fotografías de los Soldados Ramón Cabrera Tabares y Antonio Rodríguez, caídos en la acción del Hotel Nacional y del ocho de noviembre respectivamente, así como las del Comandante Moisés Chapottín y Díaz, Director del Hospital, y del Teniente Abelardo Gómez Pérez MM, Secretario del Hospital General que fueron a su vez homenajeados por los alistados, pronunciando sentidas frases.

Se sirvió un ponche a la concurrencia, y resumió el acto con un brillante discurso el comandante doctor Carlos M. Palma, el que a pesar de haber pronunciado cinco discursos en ese día, hizo una pieza oratoria tan elocuente que arrancó en unos instantes aplausos clamorosos, y en otras oportunidades, el llanto, cuando se refirió a los que cayeron en el cumplimiento del deber. El comandante Palma hizo historia del movimiento del coronel Batista, señaló los rasgos firmes de su carácter y de su amor a Cuba y señaló la obra de mejoramiento que se estaba realizando en el Ejército Constitucional en tan corto período de tiempo, refiriéndose a las nuevas construcciones, a la justicia militar y a conceptos elevados de disciplina y de patriotismo. Hizo asimismo de los Soldados Cabrera y Rodríguez, de quienes dijo que eran mártires del ideal que hizo posible el restablecimiento de la legalidad en Cuba, cuando tantos se concitaban para desangrar la patria en un momento de grandes angustias. Y refiriéndose al comandante Chapottín y al Teniente Gómez hizo patentes en frases inspiradas, los quilates indiscutibles que adornan a estos dos brillantes oficiales que tanto habían luchado en el Hospital por mantener las normas de justicia y de humanidad que les había trazado el coronel Batista.

F.C.D. 2016

HABANERAS *por M. R. de Fontanills*

LA MODA ACTUAL

CONJUNTOS ELEGANTES

Las telas de óvalos blancos sobre un fondo azul obscuro son las que más se prefieren este verano, viéndose en las elegantes del cine que son las que más han usado. **Tala Birell**, que es una de las más celebradas, aparece con un **ensemble** dentro de esos colores, que resulta muy sencillo y elegante.

PEINADOS MODERNOS

La moda indica que debemos seguir con el peinado ondulado en forma de melena o bien con buclecitos colocados graciosamente sobre la nuca.

También nos aconseja la manera más cómoda y perfecta de hacer la ondulación permanente por medio de un líquido inofensivo que evita la aplicación de la electricidad, haciendo agradable el tratamiento.

Aquí ya conocíamos ese procedimiento usado con grandes éxitos por **Jaime Raldiris**, el conocido peluquero que tiene el salón de belleza **Ray-Ja** en Aguila 82, casi esquina a San Rafael.

SOMBREROS DE OTOÑO

La línea inclinada hacia adelante con el ala cortada en forma cuadrada por delante y estrecha a los lados, es la más favorecida por **Reboux, Talbot, Louise Bourbou** y otros.

Bourbou combina el ala suave de fieltro con una copa-turbante muy nueva, que es algo más elevada por detrás como los peonados de las mujeres. A veces una pieza de fieltro, como una herradura y se coloca sobre la copa en forma vertical, algo hacia atrás de la capa y se adorna con drapeados en crepé o terciopelo en dos tonos distintos.

Para jovencitas **Bourbou** hace unas toquitas inspiradas en las gorras que usaban los pajes en el Siglo XIV, según se ve los cuadros florentinos de la época y son tan estrechos que su superficie apenas es la de una toquita corriente.

APRECIABLE CONSEJO

Ninguna mujer puede actualmente sentirse temerosa que en cierta época del mes tenga que sufrir dolores y molestias que la obliguen a guardar cama, como hasta ahora sucedía.

La que conozca el **Evanol**, el nuevo producto que se ha fabricado con el objeto de evitar esos dolores, está obligada a decirlo a sus amigas y evitarles a su vez esos momentos dolorosos. Así contribuirá al bien de la humanidad, ayudando y favoreciendo al prójimo, que es uno de los deberes de conciencia.

PRODUCTOS DE BELLEZA

Nada hay comparable a un buen jabón que, además de limpiar el cutis, ofrezca la garantía de mejorar considerablemente las condiciones de la piel.

En el **Jabón Tokalon** se encuentran ambas cosas produciéndose con su uso un bienestar grandísimo al suavizar y librar los poros de las materias que perjudican.

Todas las noches, al acostarse la mujer que quiera conservar su belleza inalterable, debe lavar su cara con agua tibia y **Jabón Tokalón**, que se vende en sederías y farmacias al precio de cuarenta centavos la pastilla.

YO NO SOY TAN BUENO...

Yo no soy tan bueno como me creiste.
Yo no soy tan malo como te dijeron.
Si por el cariño tú te confundiste,
los otros por causas indignas mintieron.
Tú me idolizaste porque me veías
a través del prisma de tus ilusiones.
Los otros me odiaban porque me querías.
Yo luchaba en medio de las dos pasiones.
Pero un día, aciago para mí, te hicieron
comprender razones de intención villana;
y con los absurdos que te convencieron
¡amargaron tanto la existencia mía,
me hirieron tan hondo..., que siento que mana
de la herida aquella sangre todavía!

Miguel OLIVA MEDEROS

MENU DEL DIA

Almuerzo.	Comida.
Cup de frutas.	Grapé fruti.
Tortilla de petit pois.	Sopa de cangrejos.
Biftecks en cazuela.	Pollo a la mascota.
Ensalada de remolacha.	Ensalada variada.
Compota de ciruelas.	Flan de coco.

RECETAS DE COCINA

Compotas de ciruelas.

Se lavan las ciruelas pasas dejándolas toda una noche en remojo. Se les quita la semilla y se pesan y el mismo peso de ellas se pondrá de azúcar.

Se salcochan durante veinte minutos, se pasan luego por un jibe, mezclando esta pasta con el azúcar, se coloca al fuego y después que haya hervido unas cuantas veces se bajará colocándose en una dulcera.

DIARIO DE LA MARINA — Departamento de Patrones
Habana.

Incluyo $0.20 Cts. en sellos de Correo para que me envíe el patrón No. tamaño No. que ustedes despacharán a la dirección que indico abajo lo más pronto posible. Si demora más de treinta días tendré derecho a que me devuelvan el dinero.

Nombre ——————————————

Dirección ——————————————

——————————————

Debido a la gran cantidad de pedidos que diariamente recibimos y para simplificar el trabajo y el más rápido despacho de los Patrones, rogamos observen las siguientes indicaciones al pie de la letra: Los pedidos deben hacerse solamente por correo, adjuntando en sellos de correo o giro postal el importe de cada Patrón que es de VEINTE CENTAVOS.

Se demora de quince a veinte días en hacer la entrega del Patrón, el cual despachamos por correo a la dirección que se nos indique. No tenemos los Patrones aquí. Estos nos los envían de los Estados Unidos de acuerdo con nuestro pedido.

Dr. Manuel Costales Latatú

CIRUGIA GENERAL, ESPECIALIDAD:
ENFERMEDADES Y OPERACIONES DE SEÑORAS
Prado 98. — Lunes-Miércoles-Viernes. — Diagnóstico:
Telf. M-3472. F-4806. — 3 a 5 p.m. — DIEZ PESOS

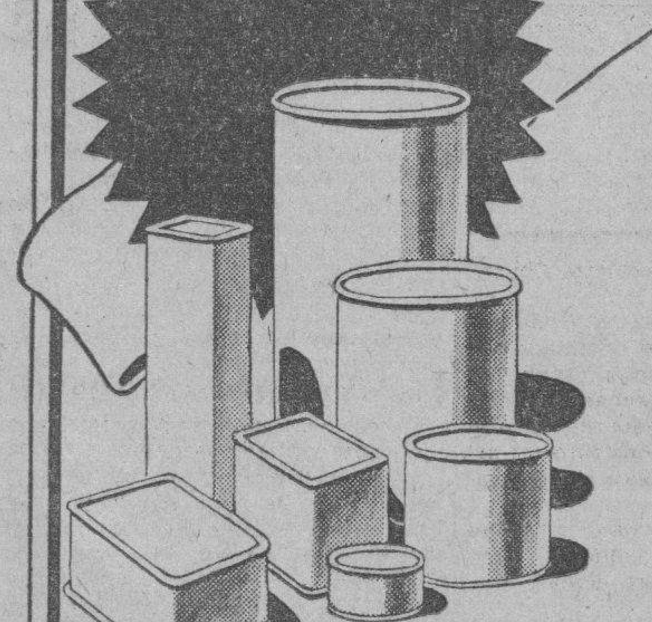

Envases de lata

Para Conservar Frutas, Vegetales, Etc.

Las latas de cinco galones son las que más se usan para conservar guayabas y productos similares. Son muy fuertes y fáciles de manejar. Las suministramos sin litografiar o con dibujos especiales, también con laca interior si se desea.

Los alimentos envasados en nuestras latas conservan toda su frescura, sabor, color y rico aroma y son sanos y substanciosos porque dentro de la lata se conservan íntegras las sales minerales y valiosas vitaminas de la naturaleza.

Un producto no puede ser mejor que la garantía que lo respalda. Cuando Ud. escoja envases de lata, cerciórese de que los compra de un fabricante de confianza.

Tendremos mucho gusto en atender su consulta y sugerirle modelos especiales para cualquier producto.

SOCIEDAD INDUSTRIAL DE CUBA, S. A.

Suárez y Perkins — Tels. X-1241 & X-1149 — Aptdo. 1651 — Habana

CRUCIGRAMAS

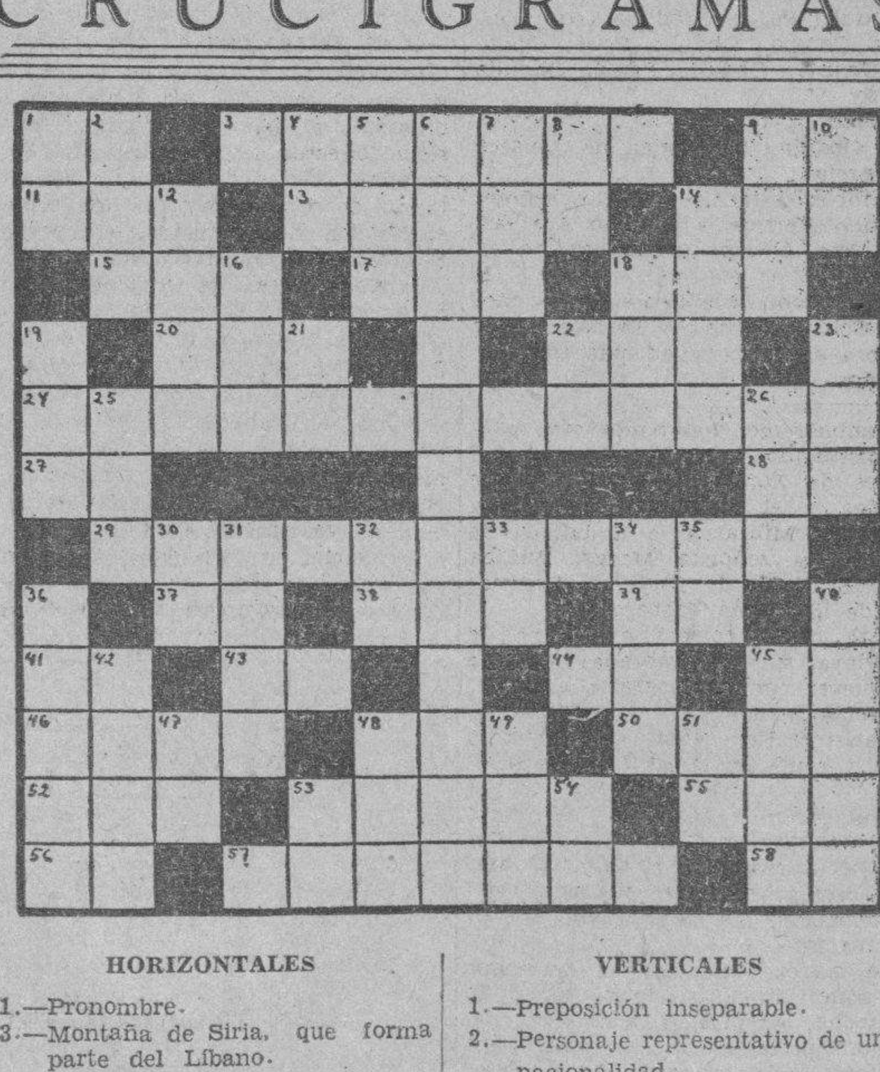

HORIZONTALES

1.—Pronombre.
3.—Montaña de Siria, que forma parte del Líbano.
9.—Conozco.
11.—Establecimiento de bebidas.
13.—Asta delgada con punta de hierro en un extremo y plumas cortas en el otro.
14.—Hijo de Apolo y de Creusa.
15.—Nombre femenino.
18.—Verbo sustantivo y auxiliar.
20.—Aire popular de las Islas Canarias.
22.—Cabeza de ganado.
24.—Relativo al melodrama.
27.—Montaña de China.
28.—Sobre (en inglés).
29.—Batracio de forma de lagarto (plural).
37.—Río de Italia.
38.—Nombre de letra.
39.—Artículo.
41.—Especie de flecha que usaban los antiguos turcos.
43.—Voz que se usa repetida para arrullar a los niños.
44.—Antiguo nombre de la nota do.
45.—Sílaba que repetida resulta un apodo familiar.
46.—Nombre griego de la diosa de la curación.
48.—Nombre femenino.
50.—Pez.
52.—Preposición.
53.—Tiempo del verbo situar.
55.—Dueña.
56.—Pronombre.
57.—Pez (pl.)
58.—Contracción.

VERTICALES

1.—Preposición inseparable.
2.—Personaje representativo de una nacionalidad.
4.—Naipe.
5.—Arbol de Madagascar.
6.—Sin tocar en los extremos.
7.—Nombre de la «e» larga griega.
8.—Artículo.
9.—Hermana.
10.—Preposición.
12.—Riel.
14.—Pronombre demostrativo.
18.—Tercer hijo de Adán y Eva.
19.—Planta umbelífera.
21.—Preposición inseparable.
22.—Dios del Sol.
23.—Bebida.
25.—Diosa de la aurora.
26.—Isla del Mar Egeo, una de las Espórades.
30.—Associated Press.
31.—Papagayo.
32.—Variante.
33.—Sílaba que repetida resulta el nombre que se da a un niño pequeño.
34.—Desafía.
35.—Contracción.
36.—Roedor parecido al castor.
40.—Alveo o cauce artificial.
42.—Confusión, desorden.
45.—Mamífero de América.
47.—Señor.
48.—Oasis del Sahara central.
49.—Todavía.
51.—Interjección.
53.—Interjección.
54.—Río de Suiza.

"El" estómago
es el manantial de alegria de la vida"
★
Cuídelo usted,
con una buena alimentación y algunas cucharadas de
DIGESTÓNICO
del Dr. Vicente
VENTA EN FARMACIAS

LE LLEVARON EL AUTO

Otilio Campuzano Aguirre, doctor en cirujía dental y vecino de Jovellar número 26, dió cuenta a la policía que dejó frente al Casino Deportivo su automóvil 26—968, de donde se lo sustrajeron, estimándose perjudicado en $175.

Solución al Crucigrama anterior

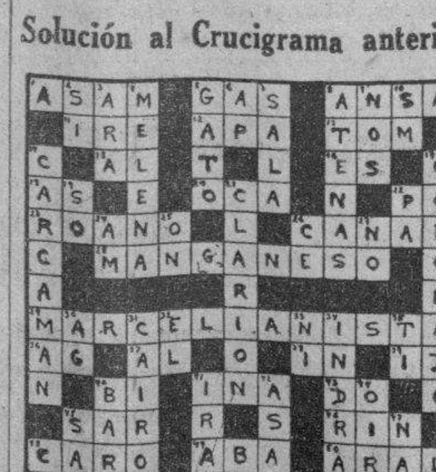

SUSCRIBASE Y ANUNCIESE EN EL «DIARIO DE LA MARINA».

AL MARGEN DE LA HISTORIA

LINCOLN y CALHOUN

FUE larga y movida la polémica entre Lincoln y Calhoun. El presidente de los Estados Unidos opinaba que existía una visible contradicción en la Carta Fundamental, porque mientras en un artículo se aseguraba que todos los ciudadanos eran libres, en otro se otorgaba amplia autonomía a los Estados de la Unión para regirse por leyes y ordenanzas tan arbitrarias como aquellas que pemitían la esclavitud en el Sur.

Lincoln abogaba por una reforma absoluta. Calhoun, reaccionario, defendía con entusiasmo y violencia la integridad de la Constitución.

El presidente, después de estudiar los problemas con detenimiento y, sobre todo, dejándose llevar por su espíritu francamente humanitario dijo:

—Para que esa contradicción desaparezca, no hay más que un camino: abolir la esclavitud en el Sur.

Las protestas llovieron sobre Lincoln. Los esclavistas movieron sus grandes influencias. ¡No era posible acceder a lo que pretendía el primer magistrado! ¡Todo menos coartar, mediatizándolos, los derechos estatales del Sur!

Y Calhoun llevaba la voz cantante. En el Congreso, en la tribuna, en la prensa, el ex vicepresidente de la República lanzaba dicterios terribles contra Lincoln. Este, filosóficamente, lo dejaba decir.

Pero las cosas fueron tomando rumbos peligrosos. Se hablaba de una guerra civil. Calhoun y sus partidarios iban, de pueblo en pueblo, acusando a los del Norte de traidores a la Constitución. Los ánimos se exaltaban más y más. Eran los barruntos terribles de lo que iba a ocurrir poco después.

Pero Lincoln se mantenía firme en sus opiniones. Hombre austero, liberal, inteligente y dotado de una voluntad férrea, no cedía un ápice en sus teorías. Calhoun se desesperaba. No sabía ya cómo atacar a su temible enemigo. ¡Era muy poderosa la personalidad de Lincoln para que hiciesen mella en él las diatribas y los insultos!

Pero, un día, Calhoun, desesperado ante una respuesta magnífica del presidente, no pudo contener su furor y su rabia y exclamó:

—¡Otra vez! ¡Lincoln es un cretino!

La frase corrió de boca en boca. Y, naturalmente, no faltó el amigo leal que la hiciera llegar a oídos del gran estadista. Con manifiesta mala fe, pero aparentando indignación, el informador dijo:

—¡Calhoun está insoportable, señor presidente! ¿Sabe usted lo que se permitió decir en presencia de cien personas?

—¿Qué?

—No me atrevo a repetir la frase. ¡Es tan dura!

—Dígala. Se lo ordeno.

Hubo un corto silencio. El amigo silbando las palabras, obedeció sin mucho esfuerzo.

—Pues dijo que usted es un cretino.

Todos clavaron los ojos en el presidente. ¿Qué iba a pasar? ¿Tal vez un acceso de furia? ¿Acaso un largo rosario de insultos? ¿Qué? Pero Lincoln, frío, flemático, sereno, murmuró:

—Puede que sea verdad... Cuando lo dice el señor Calhoun, que tiene tantísimo talento...

Y no hubo más. La superioridad de Lincoln quedó demostrada en esta frase irónica, despectiva y lapidaria.

J. S. A.

A TRAVES DE LA VIDA
por Héctor de Saavedra

DROMEDARIOS

Los lectores conocen la peregrina historia de ese camello, perseguido como un criminal y de tal modo acosado por sus verdugos que se vió en la necesidad de defenderse mordiendo a uno de sus gratuitos e innobles enemigos.

El camello es un precioso auxiliar del hombre. Le ayuda en todo lo que puede; es su fiel compañero y resiste al hambre, al calor y a la fatiga.

En Asia y Africa (sobre todo en este último continente) presta al árabe inapreciables servicios. Su carácter es dulce, su inteligencia más clara que la de muchos hombres y su natural es bondadoso.

Pues un camello que vino a Cuba y que figuraba entre los artistas de un modesto circo rural, usó impensadamente de la libertad con que lo trataban y se alejó, sin rumbo, de la familia con quien vivía.

Ver a aquel animal extraño vagando por las calles y sin tener en cuenta su continente pasivo, más propio de un filósofo que de un malhechor, fué lo bastante para que surgiera una multitud hostil que le atacara, que le persiguiera a golpes y hasta que quisiera, sin derecho alguno, apoderarse de él. Entonces el pobre animal, asediado y ofendido, hizo lo que ejecutan los más débiles e infelices que se rebelan contra el abuso, porque son los hombres y no los animales los que se someten y aceptan los atropellos e injusticias.

El camello dió un mordisco a uno de sus más crueles perseguidores, y ¡nunca lo hubiera hecho! En el acto surgieron esos valientes que hay en las multitudes y que están dispuestos a matar al hombre acorralado o al animal indefenso. Muchos de esos que no tienen coraje para rechazar el palma-cristi que les obligan a beber, se crecen ante una acometida que no les trae riesgo alguno.

No sé cómo el pobre animal libró la vida. Quizás porque fué defendido por su legítimo dueño, que veía en peligro aquel capitalito que representaba el inofensivo cuadrúpedo.

Y como de ciertas gentes es de esperarse todo género de infamias, al momento gritaron **«que tenía rabia»** para justificar el placer de matarlo. Un rumiante con hidrofobia no se le ocurre más que a esos «doctores» que andan persiguiendo un «suero» cuya inyección va a producirles cinco pesos por lo menos.

Así se hace con los pobres perros del arroyo, que mientras más miserable aspecto presentan por el hambre y la penuria en que viven, mayor incentivo tienen para los muchachones que los acosan con palos y piedras, y si a los golpes se vuelven airados, basta eso para justificar la muerte a que los condenan.

Yo he tenido muchísimos perros, y el distinguido veterinario don Francisco Etchegoyen, que por largos años siempre me los ha atendido, puede afirmar que nunca, jamás, ninguno ha padecido de rabia, porque ésta no es de generación espontánea, ni se tiene si no se inocula.

Pero entre nosotros es muy fácil ese diagnóstico que ofrece sus «buscas» en todas las esferas, y hace que no sean los pobres animales los que tienen rabia, sino los hombres, más temibles que los tigres y los lobos.

200 caficultores piden que cese el Instituto del Café

No creen en la eficacia de ese organismo, que no llena, a juicio suyo, ningún objeto

Más de doscientos cosecheros y comerciantes de café residentes en la zona de Palma Soriano, acaban de enviar un documento al señor Secretario de Agricultura, para hacerle saber la difícil situación moral y material que les ha creado el Instituto del Café, constituído en no lejana fecha.

Comienzan manifestando dichos cosecheros y comerciantes que las actividades de ese Instituto han originado profundo descontento, porque demuestra desconocer en absoluto las necesidades de la clase. Y a la vez se refieren a la caravana organizada en el pasado mes de junio, por un grupo de señores que sólo pretendía demostrar en la Habana, que la creación del Instituto de Estabilización de ese producto sería la salvación de los cafetaleros cubanos, cosa que —según éstos a que hacemos referencia— dista mucho de convertirse en realidad.

Y terminan su exposición los mencionados cafetaleros diciendo que los cosecheros y comerciantes en general están dispuestos a venir a la Habana, con el fin de demostrar a los poderes públicos que es una necesidad sentida la anulación absoluta del Instituto Cubano de Estabilización del Café.

LA UNION DE DETALLISTAS DE CARBON VEGETAL CITA A JUNTA EXTRAORDINARIA

Señor detallista:

De orden del señor Presidente, tengo el gusto de citar a usted para la Junta General Extraordinaria Especial que habrá de celebrarse el viernes día 6, a las 8 y media de la noche en el local social, sito en Reina 104, altos, con la orden del día siguiente: 1o.—Lectura del acta anterior. 2o.—Tratar sobre la nueva implantación de venta de carbón a consignación por los señores almacenistas. 3o.—Dar a conocer el nuevo sistema implantado sobre los sacos. 4o.—Admisión de nuevos socios.

Esta Junta es de vital interés para todos los detallistas de carbón «asociados y no asociados», por lo que se ruega concurran todos, confiando que los asociados invitarán con especial interés a los no asociados, que concurran a esta magna asamblea tan importante para «todos los carboneros».

Atentamente,

Jesús Penedo,
Secretario General.

MATANCERAS, véase en la página OCHO

Las Almorranas Le Amargaban La Vida ....
Hasta que dió con el Ungüento
PAZO
Pazo es un producto científico que alivia inmediatamente el escozor, elimina la hemorragia y la inflamación, calma y cicatriza.
En sus nuevos y cómodos tubos
UNGUENTO PAZO

FARMACIA
DROGUERIA DE "JOHNSON"
DE TURNO LOS LUNES
Obispo Nº 30 TELEFONO-A-2129.

LA MAYOR
35 EDIFICIOS 700 EMPLEADOS

SARRÁ
DROGUERIA
ABIERTA TODOS LOS DIAS
TODA LA NOCHE LOS MARTES
A-8026 A-3641

FARMACIAS de turno hoy
JUEVES

HABANA.

Aguiar y Chacón M-6448
A. Arras (Trocadero) y Crespo M5533
Ave. Bélgica (Egido) 8 .. .. M-4425
Ave. de Italia (Galiano) 41 M-5706
Ave. Menocal (Infanta) y Príncipe U-6879
Ave. Menocal (Infanta) 6. M-4661
Ave. de la República y Blanco M-4520
Ave. de la República (San Lázaro) 217 .. .. U-6655
R.M. de Labra (Aguila) 134 M-4886
Cuba 126 .. .. .. M-4740
General Garrillo y Hospital U-6869
Marta Abreu (Amargura) 44 M-9625
Mayor Gorgas y Oquendo .. U-6773
Máximo Gómez y San Nicolás M-5030
Padre Varela (Belascoaín) y Zenea U-5402
Padre Varela (Belascoaín) 50 U-6690
Presidente Zayas (O.Reilly) No. 67 .. .. .. M-4000
Romay 55 .. .. .. M-4470
Salud 173 .. .. .. U-6896
Somerueios 16 .. .. .. M-5063
V. Muñoz (Sitios) y Campanario M-4508
Zenea (Neptuno) 6 .. .. .. M-3377
Teniente Rey Monserrate .. M-4413

VEDADO

Ave. de España (17) entre E y F F-6110
Ave. España (17) y 4 .. .. F-6006
Ave. Wilson (Línea) entre J y K F-6113
Calzada entre Paseo y 2 .. F-6174
23 entre 8 y 10 .. .. F-6132

VIBORA

10 de Octubre y Josefina .. I-6442
Concepción y Porvenir I-3030
O. Farrill y J. A. Saco I-7730
Santa Catalina y Cortina .. I-7780

JESUS DEL MONTE Y S. SUAREZ

10 de Octubre (J del Monte) No. 204 .. .. .. X-3033
10 de Octubre (J del Monte) No. 280 .. .. .. I-7378
10 de Octubre (J del Monte) No. 723 .. .. .. I-7240
Quiroga y Delicias .. .. ..
Zapotes 22 .. .. .. I-2222

LUYANO.

Calzada de Concha No. 4 .. .. X-2223
M. Fernández de Castro (Luyanó) 211 .. .. .. X-2220
Villanueva y Santa Ana I-7771

CERRO

Buenos Aires y Paz I-3003
Calzada del Cerro y Palatino .. I-7266
San Pablo 36 .. .. .. U-7026

NOTA.—Este grupo deberá prestar servicio público todo el día y toda la noche de los domingos siguientes: Enero 27, Marzo 10, Abril 21, Junio 2, Julio 14, Agosto 25, Octubre 6, Noviembre 18 y Diciembre 29.

M.E.C.D. 2016

Guanabacoa al Día

LICEO.—Nuestro histórico Liceo Artístico y Literario, nos obsequiará el próximo día 14 del presente mes, con un magnífico baile social, en honor de sus asociados.

Para el que se vienen haciendo grandes preparativos por la Junta de Gobierno que en la actualidad rige los destinos de esta Institución de tan gratos recuerdos para la juventud de antaño.

Pero queriendo rememorar aquellas gloriosas fechas, nos presenta el Liceo Artístico y Literario una nueva era, con la celebración de fiestas que han de hacer época.

El Liceo resurge de nuevo a la vida, después de su letargo obligado por cierta apatía incomprensible.

En esta ocasión tendremos la oportunidad de oír por vez primera en baile alguno, a la orquesta «Típica Moderna», la más moderna de las orquestas típicas, la que en su debut estrenará un escogido programa de piezas bailables.

También el jazz-band «Reed Devil» ejecutará las más modernas piezas de música americana.

La pensión de guardarropía para los transeuntes se ha fijado en la cuota de sesenta centavos.

Las damas por invitación, las que se encuentran circulando entre nuestras principales familias.

UNA REUNION.—Para la noche de hoy a las 8:30 y en los salones de la Asociación de Propietarios, en esta villa, están citados los miembros que integran la Asociación «Pro Defensa de los intereses generales de la Villa de Guanabacoa», que preside el M RP rector de las Escuelas Pías, Modesto Galofre.

En la sesión de hoy han de tratarse asuntos de verdadero interés para los guanabacoenses, dándose a conocer el resultado de la entrevista tenida con el honorable señor Presidente de la República, en la mañana de hoy, por la comisión designada por el Ejecutivo de esta institución.

Por entender que es de vital importancia la asistencia de todos los que componen tal asociación, lo doy a conocer en mi crónica, accediendo al ruego hecho de que así lo haga para general conocimiento.

ENFERMO.—Encuéntrase guardando cama, obligado por repentina enfermedad el correcto y cumplido joven Ernesto Franca.

Por lo que se ha visto en la imperiosa necesidad de suspender el acto de su matrimonio con la adorable señorita Blanca Rodríguez Romero, que debía celebrarse en la noche de mañana, ante el altar mayor de nuestra iglesia parroquial.

Mucho lamento tales cosas; y con toda sinceridad deseo su pronto y total restablecimiento.

CENTRO ESPAÑOL.—Pasado mañana sábado, el progresista Centro español de Regla celebrará su anunciado baile que con motivo de los muchos festejos que se vienen efectuando en el vecino pueblo, en honor de su patrona, la Santísima Vírgen de Regla, llevará a efecto.

Este baile estará amenizado por la orquesta de Belisario López y el septeto «Sonora Matancera».

La cuota de entrada para los caballeros es de cincuenta centavos y las damas por invitación, las que pueden solicitarse en la Secretaría del Centro Español de Regla en las horas de 8 a 10 de la noche.

DE VIAJE.—En la tarde de ayer y por la vía aerea, embarcó rumbo a North Caroline en los Estados Unidos, Faustinito Albuerne.

Va a ingresar en la academia militar donde cursa sus estudios, después de haber estado junto a sus amados padres, durante el tiempo de sus vacaciones.

Felicidad en el viaje y éxito en sus estudios l deseo al amable amigo.

ENFERMO.—Víctima de cruel enfermedad ha tenido que embarcar para España, en busca de la salud perdida el consecuente amigo señor Manuel Goyanes, propietario del conocido jardín Local «Las Delicias».

Mucho lamento que su repentino viaje lo haya motivado el estado delicado en que se encuentra, por lo que ruego al Supremo Ser por que en su país natal se restablezca y pueda pronto estar nuevamente en esta villa donde tanto se le estima y quiere.

DE LA TUTELAR.— Ultima relación de las personas que contribuyeron a los festejos cívico-religiosos que se efectuaron en honor de la excelsa patrona de los guanabacoenses, Nuestra Señora de la Asunción.

Suma anterior: $222.45; Juanita Pico de Pérez, $5.00; Rita Martínez, $0.50; Antonia Rodríguez $6.00; Caballeros de Colón, $5.00; Viuda de Bandujo, $1.00; Viuda de Romero, $0.40; José A. Puga, $1.00; Una devota, $0.20; Carmen Gato, $0.60; A la memoria de Berta Carreño, $0.30; Depósito Cerveza Hatuey, $5.00; Fernando Barrutia, $0.50; Juan Soler, $1.00; Sra. de Fortun, $5.00; J. Bandujo, $1.00; M. González de Suárez, $1.00; Viuda de Cordero, $0.50; Srtas. Castañón, $1.00. Total $257.45.

TEATRO CARRAL.— Esta noche actuará en el escnario del teatro Carral la Compañía del género criollo, que dirige Rafael Arango.

En su presentación al público, montarán las obras «La República del Pim Pam Pum» y «El Perfecto Sinvergüenza».

Dando comienzo a las 8:30.

José R. Arango de la Maza

Cuando un hombre dice... 'ESTO es lo MEJOR que hay en el MUNDO'...

tiene poca importancia la opinión, y no merece tomarse en consideración; PERO, cuando millones de personas del mundo entero proclaman la alta calidad de un artículo, entonces sí merecen crédito, porque es la verdadera opinión consolidada.

DEL POLO NORTE AL POLO SUR SE EXTIENDE LA FAMA DEL

RADIO

Atwater Kent

"VOZ DE ORO"

El aparato de Radio "ATWATER KENT" "Voz de Oro" se vende en todas partes del mundo y su alta calidad es reconocida por cuantos lo poseen.

New ATWATER KENT Metal Tube RADIO

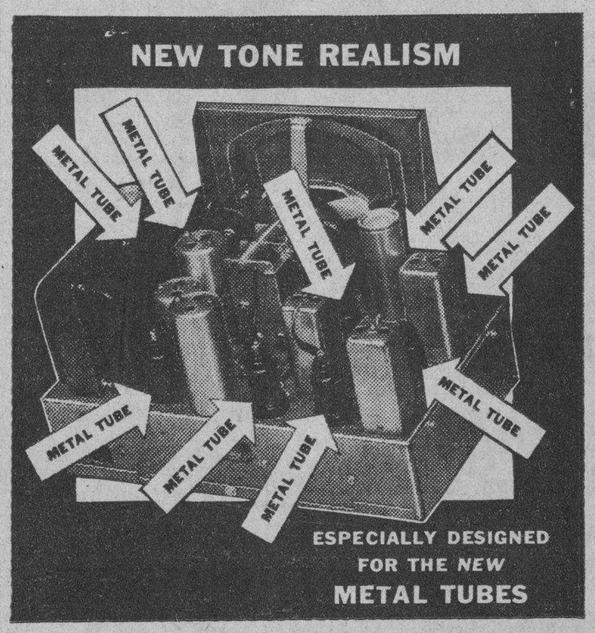

Los nuevos modelos "ATWATER KENT 1936" están equipados con BOMBILLOS DE METAL. El tubo de metal (bombillo) es de magníficos resultados siempre que sea usado en chassis construídos de ACERO, BRONCE y COBRE como los ATWATER KENT "Voz de Oro".

Cuando los tubos de metal se instalan en chassis construídos de hierro y lata no son eficaces, pues resultan contraproducentes a los efectos del sonido.

Es una seguridad para Ud. conocer que ya están a la venta los modelos ATWATER KENT "Voz de Oro" 1936 con TUBOS DE METAL y CHASSIS de ACERO, BRONCE y COBRE.

Le invitamos a oirlos. Visite la CASA STOWERS, en San Rafael número 29.

OIGALOS, examine sus chassis... Y COMPARE

NUEVAS Y EXCLUSIVAS CARACTERISTICAS que Ud. apreciará enseguida

JOHN L. STOWERS

Distribuidor exclusivo en Cuba.

SAN RAFAEL No. 29. TELEFONO A-3962 y M-1973. HABANA.

Formula la Alcaldía varios comentarios a unas frases del Dr. Cipriano Odriozola

Debido a que el doctor Cipriano Odriozola, ex médico municipal, ha expresado en unas declaraciones que abandonó su cargo por motivos raciales, la Alcaldía nos ruega aclaremos que la actitud de dicho galeno parte de una base absolutamente falsa.

El doctor Odriozola —dice la citada dependencia— sabe perfectamente que al ser designado por el doctor Belt, para el cargo de médico municipal, se tuvo en cuenta solamente los méritos contraídos por éste con el país, así como su capacidad científica; nunca el color de su piel.

Al designar al doctor Feliciano González, para sustituir al doctor Odriozola —termina diciendo la Alcaldía— el doctor Belt, no se ha guiado por otras consideraciones que por la capacidad del mencionado profesional, demostrada como cirujano que revalidó su título en los Estados Unidos, aparte de que fué jefe de la Clínica Infantil de Brewster y durante muchos años alumnos interno del hospital municipal «Freire de Andrade».

Siempre uso ESMALTE PARA HIERRO SAPOLIN

RESPLANDECIENTE-LUSTROSO-DURADERO

PIDA SAPOLIN—LO MEJOR DESDE 1882

Para su dispepsia, tome PEPSINA Y RUIBARBO BOSQUE y pronto sus digestiones serán perfectas

DEPRESIÓN

El Tónico Bayer hace recuperar las fuerzas y las energías

BAYER

TÓNICO BAYER

CRONICA HABANERA

BERTHA ARANGO

BODA EN EL EXTRANJERO.—Recientemente han contraído matrimonio en Barranquilla, Colombia, donde reside la familia de la novia, el distinguido joven cubano Manuel J. de Carrerá y Machado y la gentilísima señorita Bertha Arango, cuyo retrato encabeza esta nota.

La señorita Arango, que pertenece a una de las más preeminentes familias de Medellín, es hija del General Domingo Arango, comerciante colombiano de gran prestigio, gerente de la Compañía Tabacalera Colombiana.

El joven de Carrerá, hijo de un matrimonio altamente estimado en esta sociedad, los esposos Raul Carrerá y Edelmira Machado, figura como ingeniero al frente de la más importante firma Construtora del Atlántico en la República de Colombia.

Los nuevos esposos han fijado su residencia en aquella ciudad.

Muchas felicidades les deseamos.

LOS MARQUESES DE TIEDRA.—Han regresado de su excursión a Ciudad México, los marqueses de Tiedra, matrimonio tan querido en la sociedad habanera como el Excelentísimo señor Angel Alonso y su bella e interesante esposa Leticia de Arriba.

Las marqueses de Tiedra permanecieron varias semanas en la bella capital azteca.

Nuestra más afectuosa bienvenida.

BODA INTIMA.—El domingo último, en la más completa intimidad, contrajeron matrimonio la bella señorita Mildred Greenberg y el joven José H. Kates.

La señorita Greenberg, perteneciente a distinguida familia norteamericana, llegó a nuestra capital a poco de anunciarse su compromiso, para pasar una temporada con la familia de su prometido.

La ceremonia nupcial se llevó a cabo con carácter íntimo, en atención al estado de salud de la madre del novio, la interesante señora María Stynen, esposa del señor Adolfo Kates, la que a estas horas ha entrado en franca mejoría, atendida por los reputados doctores Clemente y Alberto Inclán y Pedro Fariñas.

Los recién casados se instalarán en breve en la residencia de sus padres, en el Reparto Alturas de Almendares.

Nuestra felicitación.

SANTOS DE HOY—En la festividad de Santa Obdulia, que celebra hoy la iglesia católica, están de días las siguientes damas.

Obdulia Pagés, la gentil e interesante esposa del doctor José A. Ramírez de Arellano.

Obdulia Hernández de Petit.

Obdulia Toscano de Porro.

Obdulia Lufriú de Galgueras; Obdulia Aguilera de Quadreny; Obdulia Togores de O-Hallorans.

Obdulia C. de Miguel; Obdulia Rodríguez de García Sol; Obdulia Hernández de Prieto; Obdulia Vázquez Bello de Rodríguez; Obdulia García Casado de Sánchez y Obdulia Hernández de Quesada.

Entre las señoritas: Obdulia Porro; Obdulia Trujillo; Obdulia del Castillo.

Obdulia Morales.

Obdulia Pujols; Obdulia Lasa; Obdulia Conejo; Obdulia Petit; Obdulia Chaple; Obdulia Pérez; Obdulia Huero.

Obdulia Gamayo.

Y Obdulia Fernández de Velazco y García.

También están de días los señores Obdulio Herrera y Obdulio A. García, este último compañero en la Prensa.

Felicitamos igualmente a la señorita Consuelo Prieto y Fernández que celebra su santo y además su cumpleaños.

NOCHES DEL CASINO—El martes fué día de gran concurrencia en el Casino de la Playa, con motivo de celebrarse la gran fiesta en honor del Excmo Señor Carlos de Thompson Flores, Encargado de Negocios del Brasil.

La fiesta se desarrolló en la mayor animación y alegría hasta bien entrada la noche, asistiendo una representación numerosísima del elemento diplomático y social.

Entre los diversos parties anotamos preferentemente el del homenajeado, señor de Thompson Flores y de su bellísima esposa Rita Martins.

En él se reunían el Ministro de Chile, Excmo. Señor Emilio Edwards Bello y señora Rebeca Sanfuentes, el Ministro de la Argentina, señor Horacio Carrillo y señora Elena de la Peña, la señora Anita Sánchez Agramonte viuda de Longa, el señor José Blanco Ortiz y señora Graciela Balaguer y el señor Rosenthal, Presidente del Chase National Bank y su distinguida esposa.

También mencionaremos otro party distinguido, con la señora Isabel Reyes de Zúñiga, la señorita Lupe Zúñiga y el Mayor Luis Ramírez, Agregado Militar a la Embajada de México, la señorita Margot Zúñiga y el Sr. Eduardo Espinosa, Secretario de la misma Embajada.

Esta noche celebra el Casino de la Playa, su acostumbrada fiesta de los jueves, con un programa altamente brillante que ha de congregar en el aristocrático Night Club, cuanto vale y brilla en la sociedad habanera.

Wes Adams y Lisa, las hermanas Milanés, Elia de Granados, y la Orquesta «Siboney», y el Quinteto Machín, actuarán hoy en el Casino, para delicia de las familias que asistan al mismo.

La mayor animación ha de reinar en aquel sitio hasta altas horas de la noche. Además, la celebración del Keno Especial, es otro de los muchos alicientes que encontrarán hoy en el Casino de la Playa.

DEL COLEGIO LAS MERCEDES. Grandes preparativos hace el acreditado colegio de J número 33, en el Vedado, «Nuestra Señora de las Mercedes», para el nuevo curso, que se inaugura el lunes próximo.

Como se sabe, el colegio las Mercedes, fundado el 10 de octubre del año 1904, cuando en aquella barriada no existía ninguno, viene dedicado desde el primer día a la educación de niños y niñas, así como de señoritas, ofreciendo todas las ventajas en la enseñanza.

En cada grado, desde el kindergarten, se atiende el idioma inglés y el español, teniendo especial cuidado en la educación religiosa de los alumnos.

La subdirectora del colegio, señorita Josefa Alvarez, viene recibiendo desde el lunes las inscripciones de matriculados.

Inscripciones que se pueden hacer todos los días, de nueve a once y de una a cuatro.

(Continúa en la página SIETE)

HOY A LAS 9 P.M.

Juan Sin Tierra

— COMEDIA EN TRES ACTOS —

De Marcelino Domingo

ESTRENO EN CUBA

ESTACION CMCY (1030 K. C.)

Radiodifusión O'Shea

CONJUNTO **MARCELO AGUDO** CON LA COOPERACION DE LA PRIMERA ACTRIZ **PILAR BERMUDEZ**

TRASMISION CORTESIA DE LA

LECHE CONDENSADA

La Lechera

EL ALIMENTO DE LOS NIÑOS SANOS, FUERTES Y HERMOSOS

La Avenida "Presidente Mendieta"

Resultó un acto sencillo y simpático el celebrado en el día de ayer, con motivo de la celebración del «Cuatro de Septiembre», por los vecinos de los reparto Porvenir y La Esperanza, en Arroyo Apolo y donde se encuentran enclavados el sanatorio «La Esperanza» y la quinta de salud de la Asociación Canaria, la colocación de las señales que marcan el recorrido y trazado que ha de llevar esta avenida que dará vida y prosperidad a esa zona y que será la entrada principal al sanatorio «La Esperanza» y al gran hospital de quinientos enfermos «Doctor Joaquín G. Lebredo».

En el lugar que forman un ángulo recto, esta avenida y la carretera de Bejucal, ha sido colocado un gran tablero con el nombre de «Presidente Mendieta» y una flecha que indica su eje, y será la entrada principal, llevando una plazoleta con faros y bancos de mármol, habiendo quedado replanteada la futura línea de propiedad, para la cual habrá que expropiar algunas propiedades que están construídas en este lugar y para lo cual gentilmente se han brindado sus propietarios, a su expropiación voluntaria y facilitar la gestión del Estado para su consecución.

Además de la concurrencia de los vecinos de aquellos lugares, estaban presentes el doctor Rufino H. Moreno, Director del sanatorio «La Esperanza», casi todo el cuerpo facultativo de dicho sanatorio, así como empleados y enfermeras; el cuerpo facultativo de la Asociación Canaria y gran número de empleados, el ingeniero Luis Echevarría, a cuyo cargo ha estado el proyecto técnico del trazado, el ingeniero José M. Egaña, Jefe de la Comisión de Estudio y otras personalidades.

En la próxima semana recibirá el señor Presidente de la República, en audiencia especial, a una comisión de vecinos de estos lugares, el que recibirá un precioso álbum con las firmas de todos los vecinos, propietarios y comerciantes de estos repartos, acompañado de planos y fotografías de la futura avenida y del hospital «Doctor Joaquín G. Lebredo» y en la cual solicitarán de su bondad imparta su aprobación al proyecto referido, que de ejecutarse, será una verdadera «panácea» para aquellos lugares, que a pesar de ser un barrio de la capital, carecen de todos los recursos indispensables para la vida, principalmente el alumbrado y el agua. Así será el inicio de las mejoras que el Gobierno está obligado a no negarle.

Esta comisión irá presidida por el doctor Rufino H. Moreno, Director del sanatorio «La Esperanza» y que se interesa por el mejoramiento de aquella zona.

The FIRST NATIONAL BANK *of* BOSTON

Fundado en 1784

A-1181 Oficina Principal
A-7659 Sucursal Galiano 140
M-2828 Sucursal Monte 267

Llame a cualquiera de estos números, cuando necesite girar por check o por cable, en dollars, pesetas, francos, libras, etc. Obtendrá la mejor cotización del mercado.

Oficina de la Habana:
Aguiar esquina a Lamparilla
Sucursales:
Avenida de Italia 140 — Máximo Gómez 267
Santiago de Cuba — Cienfuegos — Sancti Spiritus

Florida Military Academy

ST. PETERSBURGH
FLORIDA

UN ACREDITADO COLEGIO PREPARATORIO PARA UNIVERSIDAD

Infórmese por

MAYOR L. G. JONES VICE-PRESIDENTE
en el
HOTEL PARKVIEW
HABANA

Hasta el lunes 9 de septiembre, que saldrá con los cadetes cubanos y americanos para inaugurar el 28º curso de la Academia,

Establecido en 1908
Acreditado por los colegios americanos como continuo desde 1914.

Plazas de alumnos limitadas.
Bachillerato y Comercio.
Edificio a prueba de incendio.

Recientemente honrado por el Departamento de la Guerra de los E. U. como una unidad de la R.O.T.C.

Centro Médico Quirúrgico

Servicios Médicos

CLINICA PROPIA EN EL VEDADO

Línea esquina a 1 — F-5500 F-6201

JOYERIA "LE TRIANON"

REGALOS
- PARA BODAS -

Ultimas novedades, importadas recientemente. Regalos prácticos cuyo recuerdo perdura: algo diferente. Precios, los más económicos.

La Casa de los REGALOS ARTISTICOS

Salvador Fondón: Galiano 91

E.C.D. 2016

Loceria "LA AMERICA"

Galiano 113 · Habana

Verdadera liquidación de todas las existencias

Vajillas de Loza y Cristal, Lámparas, Cubiertos, batería de aluminio.

Vajillas Inglesas 70 piezas $10.50
Juegos de copas, 30 piezas 5.00
Lámparas para sala, bronce plateado. 5.00
Copas en colores azul, ámbar, roja y blancas con pie negro, 30 piezas.. 7.50
En rojo 9.00

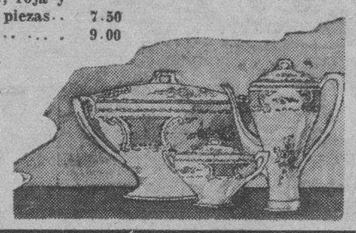

Vajillas con decoraciones de arte moderno a precios de verdadera ganga.

Nuevo modelo en rojo y flores.

ESCENARIO y PANTALLA

NOTAS

NACIONAL: ESTRENO DE «LA CIUDAD OCULTA»

Programa extraordinario ofrece hoy la Empresa del Teatro Nacional, a beneficio del público. Con dos admirables películas, de vigoroso contraste. La función empieza a las 2 de la tarde, exhibiéndose en sucesión continua, el estreno de la sensacional película "La Ciudad Oculta", drama espectacular que entra en la categoría de lo truculento, y en la cual el argumento gira acerca de los experimentos de un electricista cruelmente maniático, que tiene un laboratorio infernal desde el cual pretende poder destruir ciudades. La televisión, la adivinación del pensamiento, el cambio de estructura humana que le permite convertir hombres en gigantes y gigantes en enanos, el dominio de la voluntad ajena, todo ello está al alcance de este genio del mal y da motivo a las escenas ultrasensacionales del film. Es una fantasía absurda, podrá decir el público; pero no hace tres días aún Marconi, el sabio italiano, ha publicado que tiene un invento con el cual podrá paralizar los motores a grandes distancias. La película no es más que un adelanto a la Ciencia... El protagonista es William (Stage) Boyd, por Kane Richmond y Claudia Bell y George Hayes.

Haciendo contraste con lo truculento de esta película, se exhibe, en el programa continuo, la comedia musical titulada "Al Compás del Corazón", romance exquisito de rivalidades de amor entre gente bien; gente joven, en los años juveniles del colegio, cuando el odio todavía encuentra trabajo para anidar en los corazones.

Sus protagonistas son Lanny Ros, oe Penner, Helen Mack, Mary Briand y Lyda Roberti, y un conjunto de lindas muchachas que quitan el sueño.

"Al Compás del Corazón" se exhibe en todos los turnos del día, junto con "La Ciudad Oculta", y por la noche pasa a las 9.15, terminando el espectáculo con "La Ciudad Oculta".

Los precios: 20 centavos hasta las 6.30, y después 30 centavos. Nioños, 20 y Tertulia, como siempre, 10 centavos.

En este mes quedará instalada en el Nacional, la Pantalla Gigante y las nuevas lámparas y lentes.

EXITO DE «QUIEREME SIEMPRE» EN EL ENCANTO

El milagro de una voz divina en una película maravillosa, Grace Moore, la gloriosa cantante triunfa espléndidamente en la grandiosa producción Columbia, "Quiéreme Siempre", que en su pre-estreno y estreno respectivamente, ha sido la sensación artística y social de 1935, batiendo todos los records. Con Grace Moore triunfan también el gran tenor Michal Bartlett y los distinguidos artistas Leo Carrillo, Robert Allan, Luis Alberni y muchos más. Esta joya inolvidable seguirá exhibiéndose hasta el domingo, inclusive.

El domingo, a las 10 a. m., en tanda especial, se exhibirá la admirable joya de la Fox, "La Pequeña Coronela" con "La Amiga Pública No. 1", la Reinecita de la pantalla, Shirley Temple, y por la tarde, desde la una, una grandiosa matinee con "Quiéreme Siempre" y "Charles Chan en París".

El lunes Fay Wray Víctor Jory, Walter Connolly, Irene Hervey, Robert Allan y Leslie Fenton en la producción Columbia dirigida por el genial director Leo Bulgakow, "Carne de Escándalo", la novela intensamente dramática de un credo del periodismo, quien sacrificó la vida de un hombre y el amor de una mujer por conseguir una información sensacional para su periódico, aprovechando el infortunio de los demás para confeccionar sus titulares llamativos.

Pronto, estreno oficial de "La Pequeña Coronela", de Shirley Temple. Más adelante, la lindísima película "La Mujer Misteriosa", con Mona Barrie, Gilbert Roland, John Hallyday y Roc La Roque y "La Vida Comienza a los 40", con el malogrado Will Rogers. Prepárese para el romance "La Llama Oculta", con Herbert Marshall, Maureen O'Sullivan y Ann Harding.

«EL HEROE PUBLICO No. 1» EN EL CAMPOAMOR

Con el teatro abarrotado sigue exhibiéndose la más sensacional y verídica producción de pistoleros, "El Héroe Público No. 1", donde se ha puesto a contribución todos los grandes recursos para producir la mejor película de este género. En "El Héroe Público No. 1", realizan una interpretación formidable Chester Morris, Lionel Barrymore, Jean Arthur, Joseph Calleia Paul Kelly, Lewis Stone y cientos más. Una sinfonía infernal de ametralladoras y pistolas que vomitan fuego y siembran la muerte por doquier...! Dillinger y su banda roja exterminada por la acción rápida y justiciera del Gobierno norteamericano.

Completan el programa tres graciosísimas comedias: "El Barón y el General", "El Tío de Borneo" y "Opera Modernizada". Los precios son: 20 centavos, de 1.30 a 6.30 y 30 centavos, después. Niños, a todas horas, 15 centavos, y Tertulia 10.

El martes comienza otra gran semana, estrenándose la superproducción Warner "El Infierno Negro". Un hombre de acero, convertido en barro dúctil por la influencia de una mujer: es Paul Muni en su estupenda interpretación del protagonista de este poderoso drama. Las alternativas de la trama de "El Infierno Negro" llevan al protagonista, desde las cumbres de un glorioso éxtasis de creencia y fe hasta el abismo de un infierno en que la decepción y los celos le convierten en un brutal vengador.

Pronto: el dinámico James Cagney en "Duro y a la Cabeza" y "Corazones Extraviados", con Robert Young y Evelyn Venable. Más adelante, "El Cuento Negro", con Boris Karloff.

EXITO DE «MANDA MAS Y MANDA MENOS» EN EL MARTI

"Manda-Más y Manda-Menos" revista de palpitante actualidad política, en un acto, dividido en 12 cuadros, original de Carlos Robreño, con música del maestro Rodrigo Prats, vuelve esta noche a la escena, en la sección de las 10 y 30. "Manda-Más y Manda-Menos" fué estrenada el martes pasado y alcanzó un triunfo definitivo. Es el último acontecimiento teatral.

En la sección de las 8 y 45, subirá a la escena "Calla, Corazón", comedia lírica de Pepín Rodríguez, con música de Rodrigo Prats y evoluciones de Julio Richards.

Mañana reposición de la comedia de Pepín Rodríguez con música original de Rodrigo Prats: 'María Magdalena", cantando en ella Constantino Pérez.

"Julián el Gallo", zarzuela cubana ,original de Gustavo Sánchez Galarraga, con música de Ernesto Lecuona y que será montada por la empresa del Martí, sin reparar gasto alguno. Su estreno está señalado para el martes 10.

Próximamente: "Swnepstakes Nacional", revista de actualidad, original de Carlos Robreño, con música del maestro Rodrigo Prats y evoluciones de Julio Richards.

No olvide que el teatro Martí es el más fresco de la Habana, con su nuevo sistema de ventilación y son invariables los precios: Luneta, 30 centavos, butaca 20 centavos y tertulia, 10 centavos.

ESTA NOCHE EN EL PRINCIPAL

Esta noche, en el "Principal", a las 9 y 30, se llevará nuevamente a escena la bella obra de Ardavín, "Prostitución", que es interpretada magistralmente por la Compañía.

La tanda elegante de hoy se suspende, para poder ensayar debidamente "Las llamas del Convento", que se estrena mañana viernes, a las 9 y 30. Es esta historia en tres actos "Las llamas del Convento", del ilustre poeta Luis Fernández Ardavín, basado en los últimos acontecimientos revolucionarios de España.

La obra, escrita en verso, es una maravillosa composición poética, habiendo merecido su autor el elogio de la prensa española y el aplauso unánime del público. Todos los que sientan un poco de cariño hacia la legendaria y colonizadora España y quieran para ella días de gloria y bienestar, deben ir al Teatro de La Comedia, donde verán retratados el ambiente actual, poniéndose de manifiesto el por qué los hombres de hoy no están conformes con los de ayer, y luchan por un horizonte nuevo que se abra para bien de todos. Fernández Ardavín, el afortunado autor de "Prostitución" y otras tantas maravillas poéticas, obtuvo con esta obra su más grande acierto.

Críticos, prensa, autores, actores y público en general, dedicaron en Madrid un grandioso homenaje al eximio poeta, regalándole un ejemplar de su obra divinamente encuadernado y con tapa de oro, con una magnífica dedicatoria del eminente escritor español don Jacinto Benavente.

Siguen los precios de 40 centavos la luneta y 20 centavos la butaca, pudiendo separar su localidad por el teléfono A-6737, de 10 de la mañana a 7 de la tarde.

El MILAGRO de una VOZ DIVINA en una PELICULA MARAVILLOSA

GRACE MOORE en QUIEREME SIEMPRE

una COLUMBIA

HOY ENCANTO

UNICO en CUBA con REFRIGERACION

DOMINGO 10 A.M. TANDA ESPECIAL

SHIRLEY TEMPLE en "LA PEQUEÑA CORONELA"

GACETILLAS

PRADO: «LA DESTRUCCION DEL HAMPA»

Un formidable programa anuncian las carteleras para hoy del teatro «Prado», de Prado y Trocadero, teléfono M-2822.

En los turnos preferentes de 3:30, 6:30 y 9:30, la gran película policial «La Destrucción del Hampa», que ha sido editada por los Artistas Unidos, captando en las sensacionales escenas del film, el problema que hoy confrontan las principales ciudades del mundo en su lucha contra los enemigos públicos, de esa horda audaz y solapada que vive al margen de la Ley y lleva la zozobra a todos los hogares. Richard Arlen, Virginia Bruce, Alice Brady y Bruce Cabot, encabezan el elenco de esta formidable producción, llamada a producir el máximo de sensación en el público.

Cubren los turnos de 2:15, 5:00 y 8:30, la hermosa e interesantísima película titulada: «¡Oh Marietta!», tal vez la mejor opereta cinematográfica que se ha presentado a los cinefáns. Sus protagonistas son Janet McDonald la admirable actriz y el maravilloso barítono Nelson Eddy, la más reciente adquisición del cinema. Además una simpática comedia y un cartón musical.

Precios de costumbre: 20 centavos hasta las 6:30 y 30 centavos despues de esa hora.

Niños a todas horas 15 centavos.

PAYRET: «LA NOCHE NUPCIAL»

Artistas Unidos, presentan su magnífica producción titulada: «La Noche Nupcial», uno de esos dramas que tienen su origen en la distribución de tres puntos equidistantes en los predios del amor, esbozando la figura trágica de un triángulo. Una muchacha de vida agreste y sencilla, que va ciega a la vida marital, sin haber siquiera vislumbrado el amor, por su falta de contacto con la vida; y ya instalada en esa nueva posición, surge a su paso un hombre, cuya personalidad le hace aparecer ante los ojos de ella ocupando socialmente un plano muy superior.

La Monogram Film, presenta otro estreno, que es «Noche de Montecarlo», de Mary Bryan y John Darrow.

Una revista y un cartón dan por terminado el programa.

Precios: 20 centavos luneta, butaca o asiento de palco, hasta las 6:30 y 30 centavos después. Niños 15 centavos. Tertulia 10 centavos.

Mañana: el mismo programa.

HOY COLOSAL PROGRAMA HOY

PRADO

La película que batió todos los "records"

"LA DESTRUCCION DEL HAMPA"

y la LINDISIMA OPERETA

"Oh, MARIETTA"

con deliciosas canciones por

Jeanette MacDONALD y Nelson EDDY

20¢ Antes de las 6½ Después 30¢

FLOR DE LIS BAQUERO, EL DOMINGO, EN EL NACIONAL

¡Fiesta para niños!... El domingo próximo, a las 10 de la mañana, en el Teatro Nacional. Fiesta para niños, con un programa infantil, y con regalo de lindas muñecas.

El clow de este programa lo constituye la precoz y admirada recitadora Flor de Lis Baquero, la niña prodigio, que dedica su segundo recital a los niños de la Habana. Es el único caso que se conoce, que una niña de seis años, pueda recitar diez y siete composiciones de memoria, y recitarlas con la entonación, expresión y emoción de las más experimentadas intérpretes de la poesía. Entre las composiciones que recitará Flor de Lis el domingo por la mañana, en el Nacional, figuran: "Cuento infantil", de Sánchez Galarraga: "La mamá de mi muñeca", de García Rojas; "Las carretas en la noche", del doctor Agustín Acosta; "Callad, que no se despierte", del doctor Baguero Fenillosa, y "La Rumba", de José Z. Tallet, figurando también selecciones de Julio Flores, Mary Morandeira, Amado Nervo, Alfonsina Storni y Juana de Ibarbourou.

En la pantalla se exhibirá la película de Shirley Temple, titulada "Ahora y Siempre", y Flor de Lis, repartirá tickets para el sorteo de dos lindas muñecas, que regala a su público infantil.

Los precios son: $6.00 el grillé; $3.00 los palcos; 60 centavos luneta para mayores; 30 centavos para niños y tertulia 20 centavos.

Se vaticina un lleno el domingo, para el recital de Flor de Lis.

EL SABADO: «ELLA» EN EL NACIONAL

Ya faltan, digámoslo así, pocas horas, para que el público habanero conozca a "Ella", la misteriosa mujer que tan popular se ha hecho entre nosotros, a virtud de todo lo que se ha escrito acerca de su vida, de su secreto y de sus aventuras.

"Ella" es protagonista de la película "Ella", bello alarde de espectacularidad que hace la R. K. O. Radio, en esa producción original de Mirian Coper, el autor que logró hacer de King Kong, un personaje mundial, apesar de ser producto de la ficción.

Así lo será "Ella", con la diferencia que "Ella", es una realidad tangible, adorablemente bella, aunque en su psicología se manifieste algo de las extravagancias de aquel monstruo.

El espectador hará el viaje a los dominios de Kor, atravesará con los protagonistas las heladas llanuras de Sugul Barrier, vivirá entre los salvajes Amagaberes, llegará hasta la puerta misteriosa de los Palacios de "Ella", verá el salón de los Suplicios, los Sacerdotes del Amor, la llama de la vida eterna y... conocerá a "Ella", la mujer que sabía conservar la vida y el amor al través de los años. Y todo esto lo verá en un ambiente de gran lujo, de grandiosidad innarrable, de originalidad absoluto, de exquisita belleza...

"Ella", está personificada por Helen Gahagan, notable actriz teatral que ahora hace su primera aparición en la pantalla en la película "Ella", en la que también figuran Rodolph Scott, Helen Mack y Nigel Bruce.

Se exhibirá "Ella" a precios populares: 20 cetnavos hasta las 6.30 y después, 30 centavos. Los nioños, 20 centavos y tertulia 10 centavos.

FAUSTO: MAÑANA «MUNDOS INDIVIDUALES». ESTRENO

De una novela de Phyllis Bottome titulada «Mundos Privados», la compañía Paramount ha llevado a cabo una maravillosa versión para el cinema, que dirigida por Gregorio la Cava e interpretada por un maravilloso reparto a cuya cabeza se encuentran la sin par Claudette Colbert y el colosal actor Charles Boyer, será presentada mañana por la empresa del teatro «Fausto», con el título de «Mundos Individuales». Esta película, que está dedicada a la mujer del mundo entero, porque es la historia de las renunciaciones, de las angustias, de las torturas espirituales de un femenino corazón, ansioso de amar y ser amado, pero temeroso de ello y completamente irresoluto debido a que las murallas inexpugnables de su mundo interior no se habían enfrentado con el rudo y decidido asalto de un hombre verdadero. La protagonista de «Mundos Individuales», caracterización formidable de Claudette Colbert, atrae irresistiblemente nuestras simpatías desde el primer momento sus tribulaciones y sus alegrías, sus éxitos y sus fracasos, se expresan con tanto calor humano, que la audiencia no puede sustraerse a su dominio y mientras dura la acción se siente parte integrante de la misma. Charles Boyer, el estupendo actor francés que en «La Batalla» realiza una labor que lo inmortalizará, tiene en esta película el papel de hombre para quien toda mujer es un peligroso y odiado enemigo, hasta encontrarse frente a una que llega a amar con todas sus energías físicas y morales, creyendo odiarla, o cuando menos, serle tan indiferente como que el sol tenga manchas o no. «Mundos Individuales se estrena mañana en el teatro «Fausto», en función de gran gala.

LECUONA ESTRENARA «LOLA CRUZ» EN EL AUDITORIUM

Enorme entusiasmo ha despertado entre el público habanero el anuncio del estreno de "Lola Cruz", la formidable opereta-revista en dos actos y siete cuadros del inspirado poeta Gustavo Sánchez Galarraga, con música del maestro Ernesto Lecuona, quienes unieron sus respectivos talentos artísticos para ofrecer en "Lola Cruz" su obra cumbre. Porque esta preciosa opereta-revista reúne todos los matices necesarios para satisfacer al más exigente auditorio.

Los precios para esta magna función son los siguientes: Palcos de Platea, con 4 asientos, tres pesos; Principal, cuatro pesos; Luneta, ochenta centavos; Delanteros del Primer Balcony sesenta centavos; Asientos del Primer Balcony, cincuenta centavos; Delanteros del Segundo Balcony, cuarenta centavos, y Asientos del Segundo Balcony, treinta centavos. Las localidades pueden separarse en la Contaduría de lteatro. Teléfono F-4455.

(Véase el CARTEL DEL DIA en la página SIETE)

FAUSTO: DIA DE SHIRLEY TEMPLE

La empresa del popular teatro «Fausto», dedica hoy el día a una de las estrellas que controla las simpatías del público: Shirley Temple, ya en la cima de la fama. He aquí el programa que empieza a las dos y treinta.

A las 3:00, 6:15 y 10 de la noche pasará por la pantalla la película «Rayito de Sol», y a las 4:30 y 8:30 «El Encanto del Hogar». No es posible decidir entre estas y ninguna película de Shirley Temple, cual es mejor, porque en todas sus producciones hay el mismo derroche de gracia, de talento y de monerías...

También se exhibe hoy en todos los turnos el noticiero mundial y la comedia «Sombras Doradas», por Buster Keaton.

Precios: 20 centavos hasta las 6:30 y después 30 centavos.

Para mañana viernes se anuncia el estreno de «Mundos individuales» por Claudette Colbert.

NEPTUNO: «LA MARCA DEL VAMPIRO»

Un selecto programa se anuncia hoy en el teatro «Neptuno», en función que empieza a las 2:30.

A las 2:45, 6:00 y 9:45, se exhibe la sensacional película titulada: «La Marca del Vampiro», por Lionel Barrymore y Bela Lugosi, película en que la emoción del público llega a su grado máximo.

A las 4:30, 8:45, pasará por la pantalla la interesante película titulada: «La Sombra de la Duda», por Virginia Bruce, protagonista de la «Destrucción del Hampa».

Además se exhibe el noticiero mundial y un divertido cartón animado.

Los precios 20 centavos hasta las 6:30 y después 30 centavos.

Para el sábado se anuncia en «Neptuno», el estreno de «Felipe Derblay» o el «Maestro de Fraguas», la mejor versión que se ha hecho de la famosísima novela de Jorge Ohnet y «Asegure a su mujer», por Raul Roulién y Mona Maris.

TRIANON: «¡OH MARIETTA!»

En la tanda de las 4:00 William Powell y Myrna Loy en «La Cena de los Acusados», revista Paramount y estreno de la valiosa producción de la Metro, interpretada por la genial Jeanette McDonald y el famoso cantante norteamericano Nelson Eddy, titulada: «¡Oh Marietta!»

A las 8:30: «La Cena de los Acusados».

En la de 9:45: revista Paramount y «¡Oh Marietta!», bellísima obra de la Metro.

Mañana: Ultimas exhibiciones de Amor», esta última por William Powell y Myrna Loy.

Para sábado y domingo se anuncia el grandioso estreno de la regia cinta de George Arliss, titulada: «El Cardenal Richelieu».

AUDITORIUM: «LA DESTRUCCION DEL HAMPA»

Una formidable y extraordinaria matinéée, que comienza a la 1:30, presenta hoy el teatro «Auditorium» de Calzada y D, Vedado, teléfono F-4455: Revista, Cartón, la comedia «Dos Sábanas y un Reloj» por Zasu Pitts, estreno de la más sensacional película del año «La Destrucción del Hampa», por Richard Arlen, Bruce Cabot y Virginia Bruce, episodio 6 de la serie: «La Sombra Borrosa» y a petición la gran película «Clive de la India» por Ronald Colman y Loretta Young. A las 5:15 y 9:45, con Revista y cartón, «La Destrucción del Hampa». A las 8:30: «Clive de la India».

Mañana a las 5:30 Recital de poesías por la genial recitadora cubana Dalia Iñiguez. Lunetas numeradas $1.00. Lunetas sin numerar $0.80. Primer Balcony 0.50. Segundo Balcony 0.30. Informes al teléfono F-4455. A las 8:30: «Su Sino era Pecar» por Loretta Young y a las 9:45 «La Destrucción del Hampa». Sábado a las 5:30 último recital de Dalia Iñiguez.

REGINA: «LA VESTIDA DE ROJO»

La empresa de este teatro ha dispuesto, que se exhiba hoy un programa, que no cede en amenidad a ninguno otro que le pueda ser aplicado el calificativo de superior.

Se trata de «La Vestida de Rojo», procedente de los grandes estudios de la Warner, que tiene por intérpretes principales a la deliciosa Bárbara Stanwyck y a Gene Raymond.

La otra película es «El Caso del Perro Aullador», cuyo papel principal lo tiene a su cargo el gran actor Warren Williams.

Un gracioso cartón y una Revista de lo más interesante, completan lo de hoy.

Precios: 15 centavos hasta las 6:30 y 20 centavos después. Niños 10 centavos.

Mañana: «Clive de la India» y «Motín en alta Mar».

Lunes 9: «Aguilas Humanas».

HOY CAMPOAMOR

LA PELICULA de las 10.000 EMOCIONES !!!

EL HEROE PUBLICO No. 1

Una Metro

20¢ 1½ a 6½ 30¢ 6½ a 11½ Niños 15¢ Tertulia 10

MARTES

El hombre que nos entusiasmo en "SOY UN FUGITIVO" y que nos electrizo en "CARA CORTADA"

PAUL MUNI vuelve en EL INFIERNO NEGRO

RIVIERA: «LA DONCELLA DE POSTIN»

Hoy en la matinée que comienza a la 1:30 se estrena la gran producción por Janet Gaynor y Lew Ayres: «La Doncella de Postín», exhibiéndose además la gran producción por Jackie Cooper «El Incomprendido» revista, «La Gran Opera» (cartón) y «Con las armada del Mundo» (Emoción Cameril).

En las tandas elegantes de 5:15 y 9:45 se estrena la gran producción por Janet Gaynor y Lew Ayres: «La Doncella de Postín», revista, cartón y emoción cameril. A las 8:15 «El Incomprendido» por Jackie Cooper.

Sábado 7: estreno de la gran producción por Franchot Tone, Margaret Lindsay y Jean Muir: «Los Caballeros Nacen».

Martes 10: «Asegure a su mujer por Raul Roulién.

Miércoles 11: «Viviré mi Vida» por Nils Asther.

VEDADO: «DEL MISMO BARRO»

«Vedado», el regio y modernísimo cine de la calle B, entre 27 y 29, en el Vedado, teléfono F-3128, ofrece para hoy, en sus turnos corridos de 5 a 8, y de 8:30 a 11:30, un variado programa, compuesto del episodio 5 de «La aparición siniestra», por Bela Lugosi, la movida cinta «El piloto indomable», por Richard Talmadge, y la copia completamente nueva de la joya en español «Del mismo barro», por Mona Maris y Juan Torena. Por la tarde: luneta 10 cts. Niños y tertulia 10 cts. Por la noche: luneta 15 cts. Niños y tertulia 10 centavos.

Mañana: «Parias del ensueño», de Nancy Carroll, y «La gata infernal» por Ann Sothern.

Si los regalos del sábado, en la Función de los Regalos, no llegasen a gustar, el programa de este día bastaría para dejar satisfecho al gusto más exigente: una revista, una alfombra mágica, «La pata del gato» por Harold Lloyd, y «Vivamos esta noche» por Lillam Harvey.

(Véase más GACETILLAS en la página OCHO)

Nacional: hoy y mañana EN PROGRAMA CONTINUO -- DESDE LAS 2 --

DOS ESTRENOS EN VIGOROSO CONTRASTE

En todos los turnos y a las 10:15.

"LA CIUDAD OCULTA"

El colmo de la emotividad.—El mundo bajo las garras de un loco.—La electricidad destructora.—Adelantándose a Marconi. El laboratorio infernal.

WILLIAM (STAGE) BOYD, como ZOLOCK

En todos los turnos y a las 9:15:

"AL COMPAS DEL CORAZON"

Romance—Música—Amor—Bailes—Canciones y Mujeres. Por Lanny Ross; Helen Mack; Mary Brian y J. Oakie.

Precios: 20 cts. hasta las 6 y 30 - 30 cts. después - Tertulia 10 cts.

hoy PAYRET

GRANDIOSO PROGRAMA

El Estreno en CUBA de la MONOGRAM

NOCHES de MONTE CARLO

-MONTECARLO NIGHTS- con

Mary BRYAN y John DARROW

y la preciosa producción ARTISTAS UNIDOS

NOCHE NUPCIAL

Gary COOPER y Ann STEN

20¢ Antes de las 6½ 30¢ Después

RIALTO: «La vestida de rojo»

El programa que la empresa de este teatro ha destinado para hoy, se disputa con cualquiera otro, su condición de ameno e interesante.

Se exhibe «La Vestida de Rojo», cuya marca corresponde a la gran manufactura Warner, en la que figuran como protagonistas la admirable Bárbara Stanwyck y Gene Raymond.

Ocupa el otro lugar de preferencia en el programa «El Caso del Perro Aullador», cuya primera figura le toca desempeñar al notable actor Warren Williams.

Un cartón de lo más jocoso y una instructiva Revista completan la de hoy.

Precios: 20 centavos a todas horas.

Mañana: «Clive de la India» y «Motín en alta Mar».

Lunes 9: «Aguilas Humanas».

LIRA: «EL INCOMPRENDIDO

El público que acudió ayer, y que llenó la espaciosa y confortable sala de este gran cine «Lira», de Industria y San José, teléfono M-4474, quedó muy complacido con el estreno de esta monumental joya cinematográfica, la que vuelve a ser exhibida hoy en función continua de 2 a 11 y 30. Precios hasta las 6 y 30 mayores 10 centavos y despues 15, niños a todas horas 5. Comienza con Revista de asuntos mundiales. Magistral producción de asunto muy escabroso y en español «Señora Casada Necesita Marido», de Catalina Bárcena y Antonio Moreno. La grandiosa joya «El Incomprendido» de Jackie Cooper y Tomás Meighan. Mañana, homenaje a Carlos Gardel con «El Día que me Quieras» y «El Tango en Broadway».

LARA: La grandiosa cinta Zu-Zu

Hoy está asegurado un éxito en tanquilla en este magnífico y fresco cine «Lara», de Prado y Virtudes, teléfono A-1542, con el estreno de esta muy regia y estupenda producción que tanto ha gustado, pues se trata de algo muy notable por su argumento. Función continua de 2 a 11 y 30 con Comedia y Revista. Preciosísima y regia producción «El Piloto Indomable», de Richard Talmadge. La obra cumbre cinematográfica «Zu-Zú» de Josephine Baker la célebre bailarina francesa que ha obtenido un resonante éxito en sus danzas exóticas.

Mañana, «La Vestida de Rojo» y «La Víctima del Dragón».

MODERNO: «TANGO BAR»

Hoy vuelve nuevamente a la pantalla de este simpático teatro de la Víbora la colosal producción Paramount, de Carlos Gardel, titulada «Tango Bar», «Parias del Ensueño», de Nancy Carroll, y George Murphy, un cartón-comedia, una cinta cómica, y una Revista. Luneta hasta las 6 y 30, 10 centavos; después 15 centavos; niños 10 centavos. Mañana, por última vez «Tango Bar» y el estreno Warner, «La Princesa de Kansas», de Joan Blondel, Glende Farrell. Sábado y domingo, la extraordinaria producción de gran espectáculo, «La Batalla», de Merle Oberon, Charles Boyer.

UNIVERSAL Lucha de venganza

Fué un éxito enorme el estreno ayer de esta colosal y sensacional producción, la que vuelve a ser exhibida hoy en el cómodo y fresco cine «Universal», el preferido del público. Función continua de 1 a 6 y de 6:30 a 11:30 con peciosa comedia y divertido cartón. Sensacional y regia superproducción «Capturados» de William Haines. Monumental drama del oeste por Ken Maynard, lleno de acción «Luchas de venganzas».

Mañana: «Dulce melodía» y «El caballo infernal». Sábado homenaje a Tarzán con «El hombre mono», «Tarzán y su compañera», comedias y revistas.

ESTA NOCHE

Pro-phy-lac-tic

HORA DE AFICIONADOS

CMW 9:30 P.M.

Un mundo en el corazón de cada mujer! Un arcano indescifrable!!

VEALO ASI en MUNDOS INDIVIDUALES -PRIVATE WORLDS-

Claudette COLBERT

CHARLES BOYER

JOAN BENNETT

HELEN VINSON

JOEL McCREA

ESTRENO en CUBA

FAUSTO MAÑANA

40 y 50¢

Paramount Pictures

ELLA

ELLA se bañó en la llama del amor. Ved a ELLA el sábado en el NACIONAL

M.E.C.D. 2016

Viboreñas

UN SALUDO.—En sus días lo dedico a la distinguida dama Obdulia González de los Ramos, amada esposa del convecino muy cumplido y estimado señor Oscar Ibarra y de León.

La dolencia de un familiar cercano, les impide recibir a sus relaciones sociales, lo que así dejan advertido.

Muchas felicidades deseo a "Lulú", como familiarmente es nombrada dama tan estimada.

LA GRAN PEREGRINACION AL COBRE.—He aquí la última relación hasta el lunes, de las personas que así tirán a la gran peregrinación a la histórica Villa del Cobre, para visitar a la Patrona de Cuba, cuya solemne festividad es el próximo domingo, día ocho:

Señor Néstor Carbonell y señora; señor Gaspar Carbonell y señora; señor Francisco Verdugo; señor Luis Galbis y familia; señor Victoriano Cabrera, señora e hijo; señor Nicolás León, Sr. Gabriel D'Zede, Sr. Harry E. Swan, Sr. Oscar García, Sr. Weeler Sra. María Denis, Sr. M. Fernández y señora; Sr. Maza, doctor Agustín Govantes y señora; doctor Raúl Romero, Sr. Mario de Cárdenas y señora; señorita Flora Prado, doctora Dora D. Jiménez, señoritas Fernández, Sr. Emilio Santa Cruz, Sra. María Díaz de Montenegro, Srta. Encarnación Gertrudis, Sra. Rosario de Piñón, Sr. Oscar Peña, Sr. Gonzalo López, señor Víctor Fernández, Sra. Nicolasa Quintana, Sra. Consuelo Alonso, Sra. Luis Vidaña y señora; Sra. María Iztueta de Mugica, Sra. de Roble, Sra. viuda de Romañach, Sr. Vicente Núñez y señora; Srta. Rosalba Casas, Sra. Catalina Cancio, Sr. Gerardo Estorino y señora, Sr. Francisco Puig Leal, Sra. María Millán, Sr. Eugenio López, Sra. Rosa Ventura, Rvdo. Padre José García, Sr. Magdaleno Chils y señora; Sr. Müller, Srtas. Solaún, Sr. Sergio Erviti Zabala, señorita O. González, Sra. Padilla, señorita Cheli Valverde, Srta. Aurora Mass, Sra. Valdespino de Gómez, Sra. Felicia Bartolomé viuda de de Arcos, Srta. Carmen Fernández, Sra. Panchita Alfonso e hijo, nombres que unidos a las anteriores relaciones que he publicado, pasan de cuatrocientos.

La peregrinación saldrá el próximo viernes, día seis, de la Estación Terminal y como se han necesitado dos trenes, el primero saldrá a las siete de la mañana, llevando los coches "Salón 500" y dormitorios A. B. C. D. E. e I. El segundo tren saldrá a las siete y media, con los coches dormitorios de la F a la K, o séanse cinco, saliendo en el primer tren S. I. Monseñor Manuel Ruiz, Arzobispo de la Habana y su comitiva.

Los peregrinos llevarán un distintivo con la Virgen de la Caridad, y los de primera preferencia serán distribuídos en los dos trenes. A la llegada del primer tren a Camagüey y Santiago de Cuba, los peregrinos esperarán a los del segundo.

Todos los demás informes pueden adquirirse en la Catedral y en la Estación Terminal.

CASINO DE SANTOS SUAREZ. Muy concurrido promete verse esta noche el elegante local social de este prestigioso Casino, con motivo de su recibo-bailable, que empezará a las 9, con una buena orquesta y un septeto.

Este recibo ha sido organizado por la Comisión de Prensa y Propaganda que preside el animoso y cumplido joven René Cano.

Una debida reseña prometo de este recibo.

CLUB SOCIAL MODERNO.—Mi linda compañerita Angelita López Recio, que pertenece al Comité Femenino de este Club, háme dado la noticia de que el próximo sábado, día siete, celebrará un gran baile denominado "Entre Globos", pues con infinidad de ellos será decorado su espacioso local de Monte y Romay.

Mucho agradezco a Angelita su fina atención invitándome, y desde luego, le auguro el mejor éxito, ya que cuenta con tan gentiles propagandistas como ella.

PROPIETARIOS DE ARROYO NARANO.—Es en mi poder la atenta invitación del estimado amigo señor Mario de la Rosa, Presidente del Club de Propietarios y Vecinos de este pintoresco caserío, para la que será gran verbena el próximo sábado, en sus salones de Real números 24 y 26, fiesta que mucho ha entusiasmado a las numerosas familias en él residentes.

Nada menos que cuenta con cuatro buenos conjuntos musicales, "Los Bohemios", que por ser tan complacientes, a más de su excelente repertorio, cuentan con la simpatía de nuestros Clubs; el jazz de Biada, el popular septeto "Encanto", de Silvio Díaz, y el septeto "Progreso".

Habrá un cómodo servicio de ómnibus toda la noche.

Los caballeros abonarán una cuota de sólo cuarenta centavos.

Doy las gracias al amigo La Rosa por su invitación.

LAS SEÑORITAS CITARELLA. Tan apreciables amigas, Directoras del acreditado colegio "San Vicente", comunicanme que el nuevo curso escolar comenzará el lunes día nueve, en su amplio local de D'Strampes, entre San Mariano y Vista Alegre, frente al Parque Mendoza, y que la matrícula ha quedado abierta ya.

Lo que consigno para conocimiento de los padres y tutores de sus numerosos alumnos.

CLUB DEPORTIVO MONTEJO. Es en mi poder la invitación que me ha sido dedicada por el señor Evaristo Díaz Lalanne, su Presidente, para el baile que se efectuará en sus salones de la Calzada de Bejúcal y la de Cristina, el próximo sábado día siete, a las nueve de la noche, y hasta las cuatro de la madrugada del domingo.

Gracias al amigo Díaz por su cortesía.

EL FESTIVAL DE LAS ESTRELLAS.—Este gran festival organizado por la entusiasta Directiva de la Asociación de Ex-Alumnos del Colegio Infantil, será una de sus más brillantes fiestas.

Se me dice lo siguiente, que íntegro copio:

"Continúan con gran actividad los trabajos que se están efectuando en nuestro palacete Social, para la gran verbena titulada "El Festival de las Estrellas" que está señalado para el próximo sábado día 7 de Septiembre.

"En esa noche aparecerá regiamente engalanado, con infinidad de guirnaldas eléctricas, potentísimos reflectores que serán colocados convenientemente y millares de estrellas en cuyo centro habrán luces de distintos colores.

"A partir de las doce del día, y por medio de dos magníficos amplificadores que serán situados en el frente del Palacio Social, se efectuarán distintas trasmisiones, en las que tomarán parte conocidos artistas de esta Capital, cuyos nombres daremos a conocer oportunamente, quienes también cooperarán al éxito del festival, presentándose en el show.

"A pesar del gran esfuerzo que hemos tenido que realizar para presentar tres conjuntos musicales muy afamados y populares, no se cobrará cuota adicional alguna, por lo que, con el importe abonado por la papeleta, tendrán derecho los concurrentes a disfrutar de todos los atractivos que esa noche brindaremos.

"Valiosos obsequios serán sorteados entre las damas concurrentes al "Festival de las Estrellas". Diariamente se expiden por Secretaría gran cantidad de invitaciones, que son solicitadas por distinguidas familias viboreñas y por este motivo, así como por la cantidad de papeletas vendidas, se puede asegurar que un éxito rotundo coronará nuestros esfuerzos."

Urbano DEL CASTILLO

"Evanol es una bendición para todas nosotras"

● Cuánto agradecimiento expresa esa frase sencilla y sincera! Evanol es el comentario confidencial del momento en el mundo femenino porque a este nuevo producto se debe que hayan pasado de moda los dolores y molestias de los días inevitables de cada mes.

● No hay razón ahora para que ninguna mujer aguarde con terror la llegada de esa época!

● Evanol ha sido creado expresamente para las damas. Es un remedio de responsabilidad, perfectamente seguro, que no altera el natural y necesario proceso femenino. Convénzase Ud. misma de que Evanol es una bendición para las damas!

30c la cajita de 10 tabletas

También en un envase de prueba con 3 tabletas por 15c

CONTRA LOS MALESTARES FEMENINOS

Busto desarrollado y reconstituído con las saludables y reconstituyentes:

PILDORAS ORIENTALES

Solicite gratis hoy el folleto descriptivo, se lo enviamos bajo sobre sin membrete. Diríjase a P. ORIENTALES. Apartado 1244.—Habana.

666 Liquido-Tabletas Gotas para la nariz. Caramelos

Domina la MALARIA en tres días. CATARROS en un día

Tónico y Laxante

Miami Military Academy

Septiembre 30 a Mayo 30.

La Academia más próxima a Cuba en los Estados Unidos. Temperatura agradable. Edificios de moderna construcción. Nuestros graduados obtienen éxito en las principales Universidades. 35 Acres de terreno situados en la Bahía de «BISCAYNE». Curso completo: $500.00 al año, incluyendo hospedaje, comida, ropa limpia, enseñanza, uniformes, libros, clases especiales de inglés para alumnos de habla española, natación, ejercicios atléticos, atención médica normal y dinero para el bolsillo. Una Academia eficientemente administrada y que prepara a su hijo para el éxito en la vida. Dirigirse a: Miami Military Academy, Miami, Fla. U. S. A.

CORTES Y RETAZOS

Piel de Angel, Cortes a $2.00

3 Servicios, 50 Cts. 3 PERMANENTES

desde 50 cts.

Con maquinarias Europeas GARANTIZADAS

Peluquería "GALIA", NEPTUNO 36

Nueva fórmula médica PARA LA PROTECCION DE LOS OJOS Y CONTRA SUS INFLAMACIONES

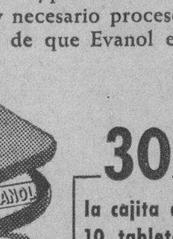

GOTAS PARA LOS OJOS OPTYRE

ANTISEPTICAS ASTRINGENTES DESCONGESTIVAS (sin tóxicos)

utilizables diariamente sin riesgo de irritación

CONTRA LOS EFECTOS NOCIVOS de los vientos calientes, polvos microbianos, luz intensa, etc.

Conjuntivitis simples, Pequeñas lesiones de la córnea, Inflamaciones de los párpados, etc

De venta en todas las farmacias.

LABORATORIOS P. FAMEL, 16 al 22, RUE DES ORTEAUX, PARIS

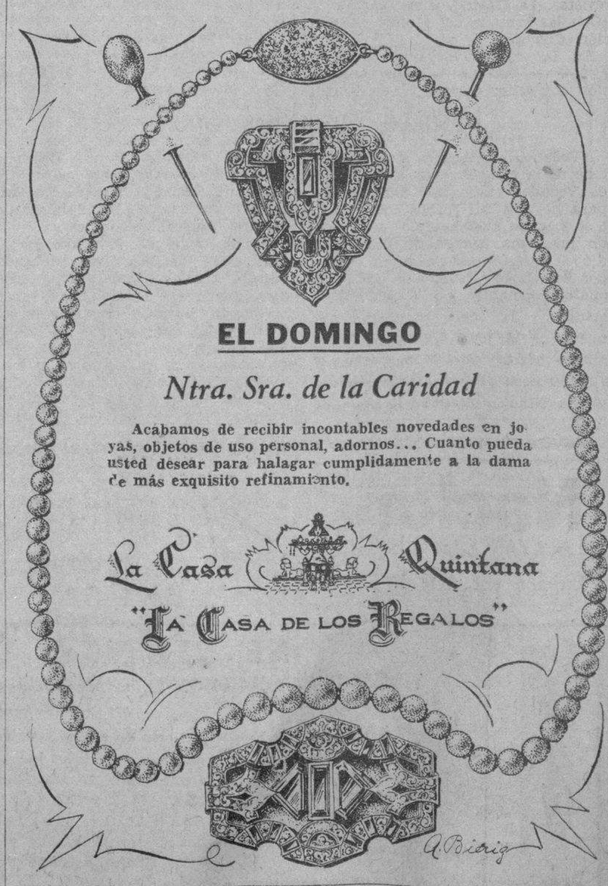

EL DOMINGO

Ntra. Sra. de la Caridad

Acabamos de recibir incontables novedades en joyas, objetos de uso personal, adornos... Cuanto pueda usted desear para halagar cumplidamente a la dama de más exquisito refinamiento.

La Casa Quintana

"LA CASA DE LOS REGALOS"

ANUNCIESE EN EL "DIARIO DE LA MARINA"

CRONICA HABANERA

(Continuación de la Pág. CINCO)

PIEDAD CHACON

EN LA PARROQUIA DE MONSERRATE.—El sábado próximo se llevará a cabo en la Parroquia de Jesús del Monte, la boda de la encantadora señorita Piedad Chacón y Feliú con el señor Oscar Andino y Andino.

La solemne y simpática ceremonia, para la que circulan ya las invitaciones, ha sido señalada para las seis y media de la tarde.

La enamorada pareja será apadrinada por la bella e interesante señora Dulce María Chacón de Salas y el señor Aurelio Andino y Andino.

Como testigos firmarán, por la novia, los doctores Horacio Ferrer y Pedro Herrera Sotolongo y los señores Manuel A. Salas del Castillo y Juan Antonio Lasa.

Y por el novio, los doctores Rodolfo Méndez Peñate y Mario Pereira Gallat y los señores Carlos Manuel Alvarez Tabío y Luís Fernández Trueba.

El templo de la Calzada de Galiano lucirá esa tarde un adorno muy bonito de plantas y flores que correrá de cuenta de la «Casa Trías», el elegante jardín de la calle 12, en el Vedado, cuyas floristas tendrán a su cargo también la confección del ramo de mano para la gentil «fiancée».

DEL HABANA YACHT CLUB.—La prestigiosa sociedad náutica de la Playa de Marianao, prepara dos magníficos actos sociales para el presente mes.

El próximo sábado habrá té bailable, de seis y media a nueve y media.

Y el sábado 21, comida bailable desde las nueve y media hasta las dos de la madrugada.

Ambas fiestas prometen resultar muy lucidas.

Para el té del sábado reina gran animación a juzgar por el pedido de mesas para parties diversos, entre los que figuran varios del elemento joven.

NANTILDE LEON.—La encantadora señorita Nantilde León y García, tan estimada en esta sociedad, embarcará hoy para los Estados Unidos.

Va a bordo del «Peten» con dirección a la ciudad de New York, donde permanecerá hasta el próximo diciembre.

Feliz viaje.

ORIENTAL PARK.—Esta tarde se llevará a cabo en el hipódromo de Oriental Park, un magnífico programa que hará las delicias de los incontables fanáticos hípicos y hará congregar en los predios turísticos una notable concurrencia.

En el Jockey Club, como todas las tardes de carreras, la sociedad elegante se dará cita para presenciar la jornada de hoy.

Luis Fabré y su Orquesta del Jockey, siempre tan celebrada, amenizará la fiesta social en la Casa Club.

VISITAS DE PESAME.—La distinguida dama Josefina Fernández Falcón viuda de Galbán, tan atribulada en estos momentos por la sensible pérdida de su esposo, no podrá recibir visitas de pésame hasta el sábado de la semana próxima.

Lo que por encargo especial ponemos en conocimiento de todas sus amistades.

RUMBO A CAMAGUEY.—Han salido en días pasados rumbo a la ciudad de Camagüey, los esposos Armando Gutiérrez y Angela Gutiérrez de Gutiérrez.

Los mencionados esposos fijarán allí su residencia.

Por el poco tiempo con que han dispuesto el viaje, les ha sido imposible despedirse de sus amistades de esta sociedad, a las que nos encargan participar su nueva residencia.

VIAJEROS DISTINGUIDOS.—El señor Mario Montoro y su esposa, tan joven y tan interesante, Elena Lobo, han regresado ayer de la ciudad de México, donde han disfrutado una agradable temporada.

También ha regresado, después de una magnífica estancia en aquella ciudad, la bella señora Nelly Peón de Larrea y sus hijos.

Bienvenidos.

MARY MORANDEYRA.—Reina gran interés en nuestros círculos artísticos y sociales por escuchar la conferencia que ofrecerá nuestra culta poetisa Mary Morandeyra el próximo viernes 13 del corriente, a las cinco y media de la tarde.

Como hemos anunciado, dicha conferencia tendrá lugar en el teatro «Principal de la Comedia», a fin de que puedan asistir todas aquellas personas que tanto interés han demostrado por admirar a la exquisita Mary.

Su fina espiritualidad y su talento polifásico, se pondrán de manifiesto en esta conferencia, cuyo título «La pureza no está en los códigos»», atrae la atención de cuantos aman los temas sugestivos.

La demanda de localidades para la conferencia de Mary Morandeyra, es grande hasta el momento.

Entre las personas que se han apresurado a adquirir localidades figuran nombres tan conocidos como el Excmo. señor Alfonso Cravioto, embajador de México; doctor Antonio S. de Bustamante, Dr. Claudio Basterrechea y señora, señor Francisco Mestre y señora, señor Francisco Gómez, señor Ramón Gómez y señora, Dr. Francisco Penichet, señora Virginia S. viuda de Viadero, señor Francisco Cuenca, canciller de la Embajada española; señor Alex Bermúdez y señora, señor José Leiseca y familia, el señor Rogelio Sardiñas y señora, señor Carlos Orduñas y señora, señora María Ursula Ducassi de Blanco Herrera, Dra. María Gómez Carbonell, Dra. Amelia de Vera de Lens, señor Ignacio Batle y familia, señor Betancourt y señora, señor M. Aspuro, Dr. Gay y familia;, Dr. Carlos Menció y familia, señor Manolito Sánchez, señor Otero y señora, señor Luis Varela y señora, señor Alfonso Gómez Mena, Jr., señora Isabel L. de Gómez de la Maza, señorita Alicia Blanco, señorita Evangelina Planas.

Muchos más nombres, de destacados elementos, tanto del cuerpo diplomático como de la sociedad habanera, figuran en la relación, que no publicamos íntegra por la falta de espacio.

LA BODA DE HOY.—En la iglesia de Nuestra Señora de la Caridad, a las nueve y media de la noche, se celebrará hoy una simpática ceremonia nupcial.

Serán contrayentes la bella y graciosa señorita Esperanza Navarro y García y el señor Raúl Yáñez, alto empleado de la secretaría de Gobernación.

Mañana reseñaremos el acto.

OPERADA.—Anteayer, en la Clínica Casuso, ha sido operada la respetable dama Isabel Díaz de Prado, por el reputado cirujano doctor Gustavo Cuervo Rubio.

Operación difícil y arriesgada que ha resultado un éxito completo, ya que el estado de la paciente es muy satisfactorio.

Una pronta mejoría le deseamos.

PANTALEON VENERO.—Consignamos con gusto la ligera mejoría experimentada por el estimado amigo Pantaleón Venero, quien sufre una grave enfermedad desde hace días.

Gracias a los cuidados de la ciencia, representada en este caso por los notables galenos doctores Marcelino Segurola y Angel Arturo Aballí, la gravedad ha ido rebasando.

Hacemos votos por su pronto restablecimiento.

EL MAYOR L. G. JONES.—Desde el sábado se encuentra entre nosotros el Mayor L. G. Jones, distinguido profesor y vicepresidente de la Florida Military Academy, el magnífico colegio militar situado en St. Petersburg que acaba de ser objeto de una honrosa distinción por parte del departamento de la Guerra del Gobierno de los Estados Unidos.

El Mayor Jones regresará a la Florida Military Academy el próximo lunes, acompañando a los alumnos cubanos que ingresarán para el nuevo curso.

DE ALTA.—La bella señorita Hilda Maso Costales, ha sido dada de alta en el Centro Médico Quirúrgico, la gran clínica del Vedado, donde fué operada por el notable especialista Roque Sánchez Quirós.

Enhorabuena.

(Continúa en la página NUEVE)

GRAN VENTA FIN DE TEMPORADA

95 CTS.

¡SORPRENDENTE!

2,000 Vestidos de Soisette en los colores Maíz, Nilo, Salmón, Rosa y Azul. Igual al diseño. Rebajados a 38 cts.

¡BOTANDO LA MERCANCIA! A PRECIOS POR DEBAJO DEL COSTO DE FABRICACION

¡MONUMENTAL!

5,000 Kimonas de seda bordadas a mano, que valen a $5.00. Igual al diseño. Rebajadas a $2.48

APROVECHE MILES DE OFERTAS COMO ESTAS:

2 Sábanas Cameras de Warandol Superior en Blanco por, 95 cts.	Sedas Frías Estampadas de 90 cts. vara, 1¾ varas por, 95 cts.	Tafetanes en todos colores, calidad extra, de $1.25 vara. 1¼ vara por, 95 cts.

¡FORMIDABLE OFERTA ESPECIAL!

WARANDOLES DE HILO BELGA PARA SABANAS EN BLANCO Y COLOR DE 3 VARAS DE ANCHO DE $2.00 VARA.

a $1.20 vara

SEDAS ESTAMPADAS

Sedas Italianas Estampadas, que valen 70 cts. vara, 2 varas . . . 95c.

Chiffones Franceses Estampados, de $1.50 vara, 1¾ vara . . . 95c.

Romano Triple de Seda Estampado, de gran novedad, de $1.25, 1¼ vara. 95c.

SEDAS COLOR ENTERO

Crepé Mongol, clase superior en 70 colores de moda, de 70 cts. vara, 2½ varas . . . 95c.

Piel de Angel, de la mejor calidad, en los colores más de moda, que va le 90 cts. vara, 1¾ vara. 95c.

Mcarés en todos colores, de la mejor calidad, de $1.75 vara, 1 vara . . . 95c.

SEDAS PARA REFAJOS

Flor Seda clase extra mate, en todos colores, que vale 70 cts. vara, 1 corte de 2 varas . . . 95c.

TOALLAS

1 Toalla de Baño de Felpa Inglesa, que vale $1.35 95c.

3 Toallas de Felpa, clase superior, tamaño grande, que valen a 50 cts. . . 95c.

ROPA DE CAMA

1 Juego de Sábana y Funda Camero de Warandol en los colores Rosa, Maíz, Verde, Azul y Salmón. 95c.

3 Sábanas ½ Cameras en Warandol en Blanco y colores . . . 95c.

ROPA INTERIOR FEMENINA

1 Pantalón de Seda Pura, con preciosas incrustaciones de encajes, (modernísimo.) . . . 95c.

1 Pijama de Opal muy fina, en colores Maíz, Rosa, Azul, Salmón, Lila y Blanco . . . 95c.

1 Refajo Piel de Angel negado, con lindísimas incrustaciones de encajes, en colores Maíz, Nilo, Rosa, Azul, Salmón y Blanco, tamaños del 36 al 44 . . . 95c.

1 Refajo de Jersey irrompible, surtido completo en colores, en tamaños A.B.C., de $1.75 . . . 95c.

1 Camisa de noche para señora, de Opal Francés, muy fina, tamaño del 36 al 52, en todos colores . . . 95c.

DEPARTAMENTO DE MEDIAS

1 Par Medias Semi-Dobles y Chiffón «Nueva Isla», (Garantizadas), . . . 95c.

2 Pares Medias Chiffón de pura seda . . . 95c.

CONFECCIONES PARA NIÑOS

1 Traje de Warandol Indian, color firme, 25 modelos diferentes, de 1 a 8 años valía $1.75. Por. 95c.

1 Traje de Warandol Indian, color firme garantizado, en Beige, Verde y dos tonos en azul de 1 a 8 años. Por . . . 95c.

3 Camisas Poplín en colores, cuello playa, confección de primera, de 6 a 14 años, valen a 45 cts. 95c.

4 Camisetas de punto muy finas, marca «Odes», atléticas, que valen a 35 cts. . . . 95c.

ARTICULOS DE SEDERIA

5,000 Carteras Europeas y Americanas, con cierre y adornos de metal, en varios estilos y colores de $1.50 a . . . 95c.

1 Vara de encaje para vestidos de lana y seda de 1 yarda de ancho, gran variedad de colores y dibujos, vale $1.50 . . . 95c.

2 Abanicos de tela y seda, fuente alta, en muchos estilos y colores, valen $1.50 . . . 95c.

ARTICULOS DE CABALLEROS

1 Camisa Poplín color firme, cuello duro, flojo y suelto y 1 Corbata de seda Por. . . . 95c.

1 Payama completa, saco y pantalón, muy fina, cuello smoking. Por . . . 95c.

2 Calzoncillos Poplín Inglés «Nueva Isla», de fantasía, que valen a 90 centavos . . . 95c.

2 Calzoncillos Poplín Fantasía Nueva Isla, con elástico, que valen a 90 centavos por. . . . 95c.

3 Camisetas Jersey irrompible, que valen a 60 cts. . . . 95c.

4 Camisetas Atléticas de punto muy finas, que valen a 45 cts. . . . 95c.

HOTEL NUEVA ISLA EL MAS CENTRICO — 200 HABITACIONES

NOTA IMPORTANTE PARA LOS PEDIDOS DEL INTERIOR ES INDISPENSABLE ENVIAR EL IMPORTE PARA LOS GASTOS DE EXPRESS MENENDEZ HNOS

LA NUEVA ISLA

LA CASA DE MEJORES ARTICULOS Y MAS BAJOS PRECIOS

HABITACIONES CON COMIDA DESDE $1.75

HABITACIONES SOLAMENTE DESDE $1.00

50 APARTAMENTOS

HOTEL NUEVA ISLA EL MAS FRESCO

BRONQUITIS TISIS CATARROS

CÁPSULAS CREOSOTADAS del Dr. FOURNIER

Únicas Premiadas en la Exposición de París 1878

EXÍJASE LA FAJA DE GARANTÍA FIRMADA Fournier

Laboratoires PARIS 13 Rue du Cherche-Midi

Fecha de la caja

BRONQUITIS TOS CATARROS y cualesquiera afecciones pulmonares están inmediatamente aliviadas y desaparecen luego tomando las Cápsulas Creosotadas del Doctor FOURNIER

Dichas Cápsulas son prescritas por los principales médicos del mundo entero.

DEPÓSITOS en TODAS LAS PRINCIPALES FARMACIAS y DROGUERÍAS.

1904

COLEGIO Nuestra Señora de las Mercedes

CALLE J. NUMERO 33 VEDADO. TELEFONO F-3523.

Apertura de Curso: Septiembre 9

Plan de Estudios:

Kindergarten—6 Grados enseñanza Elemental. Grado preparatorio para la 2da. Enseñanza. Grado superior de cultura general para alumnas que no quieran la 2a. Enseñanza. Curso especial de Comercio y del Hogar. Especial atención a la enseñanza del idioma Inglés desde el Kindergarten, sin desatender el idioma Castellano.

OMNIBUS

Directora: SRTA. ABIGAIL MORALES

Sub-Directora: SRTA. JOSEFA ALVAREZ.

E.C.D. 2016

SOCIEDADES ESPAÑOLAS

LOS BONOS EXPEDIDOS POR «HIJAS DE GALICIA» A FAVOR DE LA FAMILIA TUDURI, SE ESTAN AGOTANDO

Un notable aumento se ha notado en la recaudación que a beneficio de los huérfanos del Dr. Tudurí, se viene realizando por la Comisión Pro-Bonos, que componen elementos distinguidos de la Junta Directiva de «Hijas de Galicia» Se debe en parte la notable alza a que distintas casas de Comercio de la Habana, enteradas del impulso y auge que en los últimos días ha tomado la colecta, no han reparado en un desembolso más, para contribuir como se merece, a una obra de tanta trascendencia social como la que hoy ocupa nuestra atención.

Con tal motivo, nos complace dar a conocer una de las cartas recibidas por el Secretario de la Comisión y que textualmente dice:

Señor Antonio Requeijo. Secretario de la Comisión Pro-Bonos del Dr. Tudurí. —Secretaría de «Hijas de Galicia. —Ciudad. — Muy señor nuestro — Nos satisface acompañarle un chek No. 1544 a la orden de la sociedad «Hijas de Galicia» por la suma de $5.00 moneda oficial, que liquidan los cinco Bonos que recientemente dejó usted en esta oficina con el encargo de entregárselos al señor Rebollar.

Tanto el señor Rebollar como otro empleado de esta Compañía interesados en la sociedad «Hijas de Galicia», oportunamente adquirieron del cobrador de esta Zona una cantidad de Bonos que no podemos precisar. No obstante, por indicación de aquel y en virtud de ser esta una obra humanitaria que pone muy alto el nombre de la sociedad que la patrocina, la compañía toma para sí los cinco Bonos referidos, cuyo pago le está efectuando.

Esperando que esa Comisión a la cual usted pertenece como Secretario obtenga el más lisonjero éxito en la colocación de esos documentos, nos suscribimos a sus gratas órdenes, SS. SS. Riesgos y Accidentes Cuba, SA., Compañía de Seguros. Administrador

En futuras informaciones daremos a conocer distintas cartas que reflejan el sentir y pensar de casas comerciales de la Habana, en relación con la colecta que se viene realizando con el fin ya mencionado.

SOLO FALTAN 2 DIAS PARA LA SOBERBIA MATINEE EN LA SOCIEDAD C. ENRIQUEZ

Con gran brillantez y mucho entusiasmo se están ultimando los preparativos para la lucida matinée bailable que tendrá efecto el 8 de los corrientes, en los espléndidos salones de la sociedad «Curros Enríquez». El júbilo que se nota entre la juventud bailadora indica que será un éxito esta próxima fiesta; y no queriendo sus organizadores restarle nada que contribuya a la magnificencia de la misma, han acordado que el programa bailable esté a cargo de la conocida orquesta de Belisario López y el famoso Septeto «Nacional de Piñeiro», estando ya a estas horas en circulación las invitaciones entre nuestras más distinguidas familias.

MONTERROSO Y A. DE ULLA

Teniendo en cuenta que la sociedad galaica «Monterroso y Antas de Ulla» ofrecerá un soberbio banquete el próximo domingo a la 1 de la tarde en los jardines «La Cotorra» el secretario de la institución ruega a los socios en general se provean del correspondiente ticket en la noche de hoy y de mañana de 7 y media a 9 y media en el Centro Gallego, sin cuyo requisito no podrán participar de dicho acto.

GRAN VERBENA EL PROXIMO DIA 7 EN ARROYO NARANJO

Magnífica ha de resultar la verbena que para el sábado 7 de Septiembre anuncia la simpática sociedad «Club de Propietarios y Vecinos de Arroyo Naranjo», en sus salones y jardines de Real 24 y 26, y para la cual existe gran embullo entre el elemento bailador.

Cuatro buenos conjuntos han sido contratados. Son ellos: la orquesta Bohemios, el jazz band «Viada», el popular septeto «Encanto» que dirige Silvio Díaz y el septeto «Progreso»

El precio fijado a la entrada para los caballeros es muy módico: 40 centavos.

De la Habana, la Víbora y pueblos cercanos irán legiones de bailadores el día 7 a Arroyo Naranjo.

EL MAGNO FESTIVAL DEL CENTRO DE DEPENDIENTES SE CELEBRARA EL SABADO

Pasado mañana, sábado, se celebrará regio festival bailable en la Asociación de Dependientes. Como todas las fiestas de este carácter que se celebran en el palacio de Prado y Trocadero, la presente se distinguirá por su música excelente y por su animación entusiasta. Y ninguna de ambas cosas ha de sorprender, pues los salones de Prado y Trocadero fama tienen, y muy merecida, de ser los más propios para grandes actos de concurrencia numerosa, por su amplitud, ventilación y belleza. En cuanto a las orquestas (Romeu, Antonio Ma. Cruz, Happy Happy, Los Sibone yes y Cubano 1927), es sabido que siempre se escogen las más notables, y la actual Sección de Recreo y Adorno pone en la elección de las mismas el buen tino que le viene caracterizando. Por Prado, a las nueve de la noche, será la entrada. El baile se prolongará hasta la madrugada. Fiesta democrática, si bien distinguida, se podrá disfrutar de ella por sólo ochenta centavos, que es el costo del billete.

EL PLANTEL «CONCEPCION ARENAL» ES OBJETO DE REFORMAS IMPORTANTES

Los inminentes peligros a que constantemente están expuestos los transeuntes, y muy especialmente los niños, por la congestión de vehculos de todas clases en los puntos más céntricos de la Habana, ha determinado al Presidente de la Sección de Cultura del Centro Gallego Sr. Avelino Rego, con la venia de la Comisión Ejecutiva, a tomar las medidas conducentes para aminorar esos peligros, ya que evitarlos totalmente no está en sus posibilidades

La forma anormal y molesta para los padres de los niños, en que venían dándose las clases graduadas, tenía su razón de ser en el número insuficiente de aulas que había, pues necesitándose trece para cada día una de las dos sesiones, de tres horas de duración, no se disponía más que de nueve, dificultad con que se tropezaba para atender las numerosas quejas de los socios.

Ese inconveniente quedó obviado con la habilitación de las trece aulas, de manera que este curso que va a empezar el día 16, las clases graduadas de hembras, varones y párvulos serán a un mismo tiempo de ocho a once de la mañana y de dos a cinco de la tarde. En el intermedio de las dos sesiones, o sea de once a dos, se darán las clases especiales de señoritas, quedando así restablecida la regularidad que durante muchos años rigió en el plantel «Concepción Arenal» en cuanto al horario de clases se refiere, ya que ahora los alumnos cuando son dos o más hermanos de distinto sexo, pueden ir los chiquitos acompañados por los mayores.

La otra medida que conocen ya los lectores, es el servicio de ómnibus a domicilio, en unas condiciones económicas tales que pocos padres dejarán de utilizarlo, máxime cuando en ello va la seguridad personal de sus hijos.

TODOS LOS ASOCIADOS DEL CENTRO ASTUR CALORIZAN LA FIESTONA DEL DIA 29

Alejandro Rodríguez Castrillón, Presidente de la Comisión organizadora de la fiesta cumbre a beneficio del fondo de calamidad, que se celebrará en todos los jardines de la Cervecería La Tropical, y sus compañeros de la misma, están laborando intensamente Acuden a todas partes do quiera que se les halle se encuentran buscando cooperación para su empeño, que es laudable, ya que se trata de obtener la mayor recaudación que sea posible, para que el fondo no se debilite y poder atender a quienes poseyendo un número mayor de mil como socio del Centro Asturiano, pero habiendo prestado inestimables servicios a la Institución, corren el riesgo por motivos que están en la mente de todos, de encontrarse un día dados de baja en la lista social y sin tener los medios de atenderse en su curación.

Y en esta obra, altamente humana, beneficiosa en extremo, que afecta a todos por igual, están dispuestos a trabajar los Clubs asturianos, porque ello constituye la ayuda al compoblano y a quien tenga necesidad de socorro y el Comité de Damas, porque no podía faltar la colaboración cabal y espontánea de la mujer en esta obra.

Por eso la fiesta en su organización marcha a pasos agigantados, y de ahí que la Comisión haya agregado a la orquesta «Los Bohemios», a las ya dadas a conocer.

La Comisión organizadora de la fiesta reclama de todos los socios del Centro Asturiano, la mayor cooperación adquiriendo las entradas para esta fiesta, que hoy es por los que ahora lo necesitan de inmediato. Nadie puede pensar lo que le tenga reservado el futuro.

ACTOS PARA HOY

CLUB TINETENSE. Banquete-homenaje al señor Laureano Mayo a las ocho de la noche en San Miguel y Consulado.

BUREAU DE INFORMACIONES GRAFICAS: Banquete-aniversario a las nueve de la noche en el hotel Inglaterra.

CENTRO ASTURIANO: Junta de las Secciones de Asistencia Sanitaria Recreo y Adorno y Propaganda, así como de la Comisión de Fiestas de Propaganda, Reclamaciones e Intereses Materiales, por la noche en el palacio social.

ASOCIACION CANARIA: Junta del Comité Ejecutivo a las nueve de la noche en los propios salones de Prado y Neptuno.

PARTIDO POPULAR ASTURIANO: Continuación de la Junta General de Elecciones a las ocho y media de la noche en el Centro Castellano. El señor Manuel Fernández Morán ruega la asistencia de todos los afiliados.

FIESTAS PROXIMAS

CENTRO CASTELLANO: Grandiosa fiesta bailable hispano-cubana el próximo domingo por la noche, amenizada por la orquesta de Belisario López y el septeto Sonora Matancera.

CENTRO DE DEPENDIENTES. Regio baile el próximo sábado por la noche en su palacio de Prado y Trocadero.

CLUB ORENSANO. Gran verbena el próximo sábado, por la noche, en el «Liceo de Medina», situado en 28 y D, Vedado, con la cooperación de dos afamadas orquestas. Los caballeros pagarán treinta centavoss.

CLUB ALLANDES: Almuerzo de confraternidad social el próximo domingo por la tarde en la finca «Bastién», sita en Paseo y Zapata, Vedado.

MONTERROSO Y ANTAS DE ULLA: Regio banquete el domingo en los jardines «La Cotorra», sitos en la loma de la Cruz, Guanabacoa.

SOCIEDAD CALO Y VIDUIDO: Banquete aniversario el domingo a las doce del día en La Cúpula. de la Polar.

RIVADAVIA y SU COMARCA: Banquete social el domingo en los jardines de la Cervecería «La Tropical».

PUENTEDEUME Y SU PARTIDO: Ponche de honor de la Directiva a la masa social, el próximo sábado a las nueve de la noche en el Centro Gallego.

SOCIEDAD CURROS ENRIQUEZ. Espléndida matinée el domingo de 2 a 7 de la noche en sus propios salones de Santos Suárez y Dolores, Jesús del Monte(amenizado por Belisario López y El Nacional de Piñeiro.

DEPORTIVO CARMELO: Gran fiesta bailable el domingo por la noche en su bella terraza de Línea y 18, Vedado, amenizada por la orquesta de Calixto Allende y el Quinteto de Tomé, antes Los Barcaleses.

"Utiles advertencias al Automovilista"

Por JOSE R. ORBETA
Standard Oil Company of Cuba

Todo automovilista debe tener siempre presente que, para el arranque del motor, dos cosas son indispensables, primero, gasolina; segundo, encendido. El generador suministra directamente la corriente eléctrica que carga la batería de donde se obtiene la chispa y por eso es tan importante en el mecanismo automovilístico.

El almacenaje de energía eléctrica que viene del generador se puede regular. En invierno, cuando las luces se usan tanto y cuando el frío—y las consiguientes dificultades para arrancar—imponen mayores exigencias a la batería, ésta debe cargarse proporcionalmente más. Pero cuando se alargan los

días y sube la temperatura en el verano, debe ajustarse el grado de almacenaje de energía que el generador lleva a los acumuladores.

Al hacer este ajuste, y mientras se inspeccione el generador, el motorista deberá cerciorarse de que se hallan en buen estado sus conexiones eléctricas. Hará bien en pulsar cada uno de los alambres de contacto para asegurarse de que no se han desprendido y deberá comprobar que la batería tiene suficiente agua, que sus bornes no se han corroído y que son de alto grado las indicaciones del densímetro.

Un encendido eficaz significa una combustión satisfactoria, lo cual, a su vez, facilita el funcionamiento de todo el mecanismo y disminuye el consumo de combustible. Es obvia la necesidad de examinar frecuentemente el generador, la batería y las conexiones eléctricas para garantizar el eficaz funcionamiento del motor.

EL COMITE DE DAMAS Y LA SECCION DE PROPAGANDA DEL C. CASTELLANO CONTINUAN LOGRANDO EXITOS

No se han dormido sobre los laureles los entusiastas elementos que constituyen las Secciones de Damas y de Propaganda del Centro Castellano. De día en día aumentan sus actividades, añadiendo otros triunfos a los que ya tienen conquistados en el amplio campo de las actividades sociales.

En la última sesión celebrada por la Sección de Propaganda, resaltaron —como de costumbre—los méritos de las damas que integran la Sección y que han puesto de manifiesto sus trabajos extraordinarios, trayendo a la sesión importante número de nuevas inscripciones que entregaron a la mesa para confirmar así que sus palabras se demuestran con hechos y que el pugilato que existe entre tan entusiastas damas, representa un admirable exponente de la energía y capacidad de los elementos femeninos que militan y luchan por el engrandecimiento del Centro Castellano.

La meritísima señora Elena Hoyos de Gutiérrez, entusiasta Presidenta de la Sección, que, como nadie, conoce los elementos que militan a su lado, y que por tanto, sabe apreciar la labor desarrollada, ha felicitado muy cordialmente a sus dinámicas compañeras por la labor que vienen desarrollando y los trabajos que han presentado a la Sección, dando el ejemplo único de ser las damas en el Centro Castellano las que llevan las palmas del triunfo y las que han rendido la labor más efectiva y provechosa que desde hace tiempo se ha visto en la Sección de Propaganda.

HOMENAJEARAN HOY LOS DE TINEO A LAUREANO MAYO

Teniendo en cuenta la brillante ejecutoria del señor Laureano Mayo dentro del «Club Tinetense», sus compañeros de Directiva han acordado ofrecerle una comida homenaje la cual tendrá efecto hoy a las 8 de la noche en el restaurant «El Ariete», sito en San Miguel y Consulado. Allí se darán cita, pues, Pertierra, Garrido, Alvarez de la Vega, etc.

Un grupo de «rapaciños» de calidad, que se honrará sobremanera al honrar al señor Laureano Mayo.

Si alguien desea, todavía, adherirse a dicho acto, diríjase a «La Flor Cubana» o al laboratorio de la Quinta Covadonga.

LOS REPRESENTANTES DE LA ASOCIACION CANARIA VAN A TOMAR POSESION

De acuerdo con las disposiciones reglamentarias el próximo domingo día 8 de los corrientes, a la una de la tarde, tendrá efecto en el edificio social de la Asociación Canaria, el acto de toma de posesión de los Representantes electos en las elecciones generales celebradas en el mes de agosto último, y que formarán parte del máximo organismo de la colectividad durante el período de 1935 a 1937.

Con tal motivo habrá de verse muy concurrida la casa de los canarios el próximo domingo, ya que los elementos del interior que vienen a integrar la Asamblea de Representantes, serán acompañados de distinguidos socios residentes en sus respectivas localidades que desean presenciar este importante acto.

REQUISITOS QUE NO DEBEN OLVIDAR LOS ALUMNOS DEL CENTRO DE DEPENDIENTES

Los alumnos que deseen ingresar en las escuelas nocturnas de la Asociación de Dependientes llenarán los siguientes requisitos: hallarse al corriente en el pago de la cuota social, presentar dos retratos para el carnet de estudiante, contar más de catorce años de edad y abonar sesenta y seis centavos por concepto de derecho de matrícula, parte proporcional de $6.00 que alcanzan dichos derechos y que se abonan en nueve plazos de sesenta y seis centavos cada uno. Los estudiantes se pueden inscribir en estas escuelas nocturnas de 7 y media a 9 de la noche.

Para ingresar en las clases especiales de la mañana las alumnas llenarán los mismos requisitos que para ingresar en las escuelas nocturnas. Pueden inscribirse de 8 a 10 de la mañana.

El ingreso en las escuelas primarias se hace mediante los siguientes requisitos: hallarse al corriente en el pago de la cuota social, presentar dos retratos para el carnet de estudiante y abonar $1.33 por concepto de derecho de matrcula, parte proporcional de $12.00 que alcanzan dichos derechos, y que se abonan en nueve plazos de $1.33 cada uno. Los alumnos—niñas y niños— se pueden inscribir de 12 y media a 3 de la tarde.

En todos los casos, lo mismo sea para matricularse en una escuela que en otra, los estudiantes deberán presentar su carnet de identidad.

EL «CLUB ALLANDES» Y SU GRAN JIRA DEL DOMINGO

Todo está preparado para la soberbia jira del Club Allandés de la Habana. El menú está a cargo de los señores Arias y Compañía, casa debidamente organizada para esta clase de servicio; por tal motivo los allandeses han de salir satisfechos de dicha fiesta.

He aquí los acuerdos adoptados por la Junta Directiva celebrada en la noche del día tres del corriente.

A fin de resolver el problema de los asociados que tienen hijos de una forma que favorece a todos por igual y sobre todo de aquellos que por su edad se dificulta dejarlos al amparo de otra persona, la Junta acuerda por unanimidad que los cubiertos de todos los menores de 12 años sean por cuenta de la sociedad.

Nuevamente se les recuerda a los señores asociados que deben de recoger sus cubiertos antes del sábado, en los domicilios mencionados en la circular; no olviden que la fiesta tendrá efecto en el salón «Trimalta de La Polar».

Gervasio García,
Secretario.

MATANCERAS *por Manolo Jarquín*

DEL ROTARY CLUB.—La excursión a Ciego de Avila.

Vienen hasta el Cronista noticias de la magnificencia que han revestido los actos celebrados el sábado y domingo de la pasada semana, en la próspera, bella y simpática ciudad avileña.

Con el Gobernador de los Rotarios Mario Dihigo y su esposa la dama tan distinguida Antonia Garrigó, formaron parte de la excursión matancera, sus dos bellas hijas, las encantadoras señoritas Dihigo, el Presidente del Club matancero, doctor Miguel A. Beato y su señora María Dolores Núñez y la señorita Cuca Beato, con el Secretario de este Club, doctor Elio Leiva.

Fueron dos días de constantes emociones, de halagos continuados, de homenajes brillantez los que rindió la sociedad avileña, a los que fueron sus huéspedes de toda la isla.

Me concretaré en esta reseña, a la parte nuestra, a la que atañe a la Yucayo, y voy a ofrecer al lector la oportunidad, que tantísimo me honra, de que saboree las bien escritas cuartillas, que sobre esa excursión, he obtenido de una alta dama de nuestro gran mundo, que formó número entre los visitantes a Ciego de Avila.

Hela aquí:

«Los rotarios que tuvimos la suerte de asistir a la Convención de Ciego de Avila, celebrada en los días 31 de agosto y 1ro. de septiembre, no podremos olvidarla nunca.

Los avileños —hidalgos y generosos en demasía— nos agasajaron con la esplendidez característica en ellos. Las dotes de sociabilidad exquisita y la abrumadora cortesía que derrocharon en cada uno de los actos sociales que se organizaron en nuestro honor, harán que perduren para siempre en nuestra memoria, los días encantadores que pasamos allí.

Primeramente el Liceo —La Casa Cubana— donde se efectuaron, bajo la dirección del Gobernador, doctor Mario E. Dihigo, los trabajos del Meeting de Ejecutivos, al que asistieron los presidentes y secretarios de todos los Clubs de la República, siendo representado el de Matanzas por los doctores Miguel A. Beato y Elio Leiva, ofreció calurosa bienvenida a los rotarios visitantes, con espléndido ponche de honor.

Después como segundo número del programa, un elegante Cocktail Party en la marquesina del Bar Fire Stone, de donde partimos al Club de Cazadores, rincón lejano de la ciudad, acogedor y simpático, situado en las márgenes del río Jatibonico, donde después de un almuerzo criollo, pudimos admirar las bellezas naturales de aquel maravilloso paisaje. Allí, rodeados de todos los encantos que brinda pródigamente la Naturaleza y que resultaban marco propicio para la «elegida», fué coronada la señorita Lilian Pina y Tous, la «charmante» Miss Rotary, hija de matanceros tan conocidos como Raúl Pina y Elizenda Tous. La señorita Pina, de asmbroso parecido por su distinción y elegancia supremas a su tía la señora Patria Pina, fué nuestra Reina en todas las fiestas que allí se celebraron.

El Casino Español —rico, generoso y espléndido— ofreció en horas de la noche, un regio baile con buffet en honor de la gentil soberana y de los rotarios visitantes.

Los más inspirados poetas y oradores presentes en aquel acto, cantaron en sentidas trovas, la belleza y simpatía de la señorita Pina. Fué digno homenaje de una reina.

En la mañana del domingo visitamos la Iglesia Parroquial de la ciudad, donde el Reverendo Párroco de aquel lugar, ofreció solemne misa de ministros. Aquel templo interesantísimo, que atesora reliquias de gran valor y donde se venera la milagrosa imagen de San Eugenio de la Palma, resultó pequeño para la numerosa y escogida concurrencia que allí se congregó. Y pude apreciar —en silenciosa y sutil observación de católica ferviente— la fe profunda y sincera devoción de los hijos de aquella ciudad.

Visitamos después la Logia «Modestia» que es realmente modelo entre las de su clase. Posee un edificio, suntuoso, de líneas severas, y en su salón de actos guarda bellezas de arquitectura excepcionales. La más prominente representación de sus miembros, nos ofreció cordial recepción y ante la nutrida concurrencia que llenaba aquel espléndido recinto, se le otorgó homenaje de admiración y simpatía a la señora Antonia Garrigó de Dihigo, que ostentaba allí la más alta representación de las damas rotarias.

Y he dejado intencionalmente el último, para que sirva de broche a la serie de actos brillantes que allí nos dedicaron, la descripción del «Té Bailable», ofrecido en honor nuestro la tarde de nuestra llegada, por el «Ciego de Avila Tennis Club».

Toda palabra resultaría sin expresión, toda alabanza pálida, ante el ambiente refinado y exquisito que disfrutamos en aquella tarde de inolvidable recuerdo. La pequeña casa club, rodeada de jardines, donde crecen gloriosamente bellísimas enredaderas, airosas palmas y aristocráticas arecas, ofrecía un aspecto fascinante a nuestra llegada.

Recorrimos sus distintos departamentos artística y lujosamente amueblados y pudimos admirar en cada uno de sus detalles, la labor admirable de inteligencia, de ordenada y juiciosa administración y de altura de miras e ideales que desenvuelven en la Dirección de aquélla Casa, las que son, a más de competentísimas dirigentes, sus hadas bienhechoras.

En la presidencia la señora Ana Llada de Mesa, en la vice Carmina Iriondo de Suárez, la tesorera señora Dolores Escriche de Flores, vice Carmela Benavides de Casal —la vicesecretaria, señora Zoila Urquiza de Pina y la secretaria Mercedes Benavides de Valdés Figueroa— alma de aquella dignísima institución femenina y matancera que prestigia con blasón de cultura y elegancia la colonia de la Yucayo entre los avileños, se excedieron en atenciones y gentilezas para los visitantes y muy especialmente para los que allí representábamos a nuestro Matanzas Tennis Club, en nombre de quien ofreció cordial saludo en brindis cariñoso y sentido para la aristacrática sociedad hermana, la señorita Cuba Beato y Núñez.

Y al terminar —para nosotros— con la rapidez injusta con que pasan siempre los acontecimientos agradables— aquellas horas deliciosas que compartimos con Fabiola Valero, señora de Luis Núñez, señora de Suárez, de Iglesias, y tantas otras nos reunimos por última vez en el elegante comedor del Hotel «Rueda», donde en almuerzo espléndido ofrecido por el Club Atlético se despidió a la gran familia rotaria que allí se congregó.

Sucesión continuada de amables emociones, goces incomparables del espíritu; unión de voluntades y corazones por lazos fraternales y estrechos, son conceptos que pueden resumir en compendio maravilloso los días de nuestra estancia en Ciego de Avila, la ciudad generosa que ha devuelto a nuestras almas —al conjuro milagroso de la hospitalidad y la hidalguía— la creencia firme de que aún existe entre los hombres el bello simbolísimo del compañerismo y la amitad.»

¿Qué agregar a esta admirable reseña, cuya pluma —tengo que declararlo así— envidiamos muchos de los que a diario escribimos Crónicas e Informaciones sociales?

Que los avileños, pueden catalogar en el índice de sus grandes acontecimientos estos de los días treinta y uno de agosto y primero de septiembre, tan galanamente destacados por la culta y distinguidísima dama que honra hoy mis «Matanceras» con su valiosa colaboración.

PEREGRINACION A El Cobre

Saldrá pasado mañana, Viernes, a las 7.00 y 7.30 P.M.

Aunque las localidades en los coches dormitorios están vendidas en su totalidad, aun quedan asientos disponibles en los coches de primera clase.

El viaje en primera clase puede hacerse con comodidad debido a las escalas asignadas en el itinerario de estos trenes.

El boletín de ida y vuelta sólo cuesta $10.00 estando de venta en el expendio del Ferrocarril y en la Catedral.

BENJAMIN TORRES PUENTE

En viaje de negocios embarcó ayer hacia New York el estimado caballero Benjamín Torres Puente, figura muy acreditada en el giro de sombrerería de esta capital. Su estancia en la Ciudad de Hierro será relativamente breve.

Deseamos al señor Torres Puente los mayores éxitos y felicidades en su viaje.

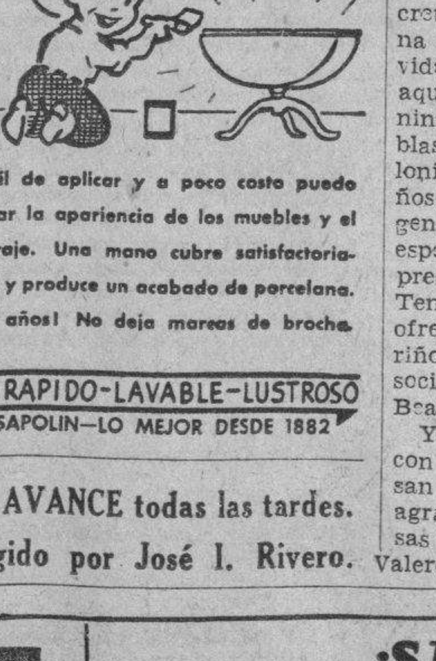

Lea AVANCE todas las tardes.
Dirigido por José I. Rivero.

GACETILLA

OLIMPIC: «HIJOS DEL DIVORCIO»

«Olimpic», el veterano cine de Línea y B., en el Vedado, teléfono F-6263, ofrece hoy, en turnos elegantes de 5 y 15 y 9 y 45, el estreno de la conmovedora producción, muy realista, «Hijos del Divorcio», por Karen Morley y Frank Morgan, junto con una comedia; las demás tandas de 6 y 30 y 8 y 30, se cubren con la movida joya, «Por la Vida de su Rival», de Ricardo Cortez. Los nuevos precios de verano han dado el resultado que se esperaba; ¡qué «baratura»: Hasta las 6 luneta 10 centavos y 15 cent. después. Niños y tertulia 5 cent. Mañana, «El Pimpinela Escarlata» por Leslie Howard y «Cara Cortada», por Paul Muni, y el sábado y domingo próximo, «David Copperfield», una película nueva, original, diferente de cuanto se ha producido hasta la fecha, con el nuevo actor Frank Lawton.

INGLATERRA: «CUANDO EL DIABLO ASOMA»

San Rafael y Consulado, M-5527; 10 centavos de 1 y media a 6 y media y 15 centavos después, niños 10 centavos a todas horas.

Hoy, tarde y noche, revista y la comedia «La Momia» y las superproducciones, «Cuando el Diablo Asoma», regia joya extraordinaria por Jean Crawford, Clark Gable, y Robert Montgomery; y «Por Sendas Distintas», atracción suprema por William Powell, y Clark Gable.

A las 5 p. m. «Cuando el Diablo Asoma» y «Por Sendas Distintas».

Mañana, «Los Amores de Don Juan», por Douglas Fairbanks y «Boda por Despecho», por Chester Morris.

Sábado, «Baboona», sensacional emocionante producción tomada en Africa, por los esposos Martin.

Domingo, «Tango Bar», por Carlos Gardel, y Rosita Moreno y «Música Maestro» por Jack Oakie.

WILSON: «CUANDO EL DIABLO ASOMA»

Belascoaín y San Rafael, U-5363, 10 centavos de 1 y media a 6 y media y 15 centavos después. Niños, 10 centavos a todas horas.

Hoy, tarde y noche, y las superproducciones, «Cuando el Diablo Asoma», regia super-extraordinaria film, por Jean Crawford, Clar Gable y Robert Montgomery; y «Por Sendas Distintas», magnífica atracción por William Powell, y Clark Gable.

A las 5 p. m. «Cuando el Diablo Asoma», y «Por Sendas Distintas».

Mañana, «Los Amores de Don Juan» y «Boda por Despecho».

Sábado, «Baboona», sensacional emocionante producción tomada en Africa por los esposos Martin.

Domingo, «Tango Bar», por Carlos Gardel, y Rosita Moreno y «Música Maestro», por Jack Oakie.

CUBA Y ROJO: GRANDES PROGRAMAS

«Cuba», el gran cine de Suárez y Corrales, teléfono M-9667, con su valioso equipo sonoro, la mejor temperatura y clara proyección, exhibe hoy, en tanda de 5 y noche 8 y 15 dos muy apreciadas y regias películas. Revista y precioso Cartón. Colosal y monumental super-producción «La Venganza de Drumond», de Ronald Colman y Loreta Young. Maravillosa y lujosa super-joya «Folles Bergere de París», de Maurice Chevalier. Mañana, «Para Siempre Mía» y «Enemigos Intimos».

«Rojo», el simpático, fresco y confortable cine de Monte y A..., teléfono M-4794, con los aparatos más modernos del cine, ha combinado para hoy, en tanda y noche, dos muy soberbias películas, comenzando con Comedia y Variedades. Preciosísima y valiosa producción «La Timadora» de Kay Francis y G. Raymond. Grandiosísima y valiosa producción «La Timadora», de Kay Francis y G. Raymond. Grandiosa y sorprendente joya «Bella Adelina» de Irene Dunne y D. Woods. Mañana, «Junto al Lecho» y «Con... el Imperio del Crimen».

ACTUALIDADES Y ESMERALDA: REGIOS PROGRAMAS

«Actualidades» este magnífico y fresco cine de Monserrate 8 y 10, teléfono M-5575, con su perfecto sonido y la más clara proyección, anuncia para hoy en función continua de 2 a 11:30 un estupendo programa. Damas y niños a todas horas 5 cts. Comienza con preciosa comedia y variedad. Magistral superproducción «El amor nunca se engaña» por Elissa Landi y Adolphe Monjou. Sensacional y emocionante atracción suprema «Una luz en la niebla» de George Raft y Ana May Wong.

Mañana: «Desfile...» y «Rumba».

«Esmeralda», de Monte 242, teléfono M-4030, el popular y acreditado cine de los inmejorables y valiosos programas, cuenta para hoy en tanda y noche, con dos exquisitas y bellas producciones, comenzando con comedia y variedad, la sensacional super-joya «La novia de Frankenstein» de Boris Karloff y Mae Clark. Estreno del episodio de «El rey de las nubes».

Mañana: «El día que me quieras» y «Cuesta abajo» de Carlos Gardel.

BELGICA Y VIOLETA: «LA PIMPINELA ESCARLATA»

«Bélgica», el preferido cine del público, por sus grandiosos programas, temperatura, sonido y proyección, situado en Egido y Corrales, teléfono A-9128, anuncia para hoy un estupendo y valioso programa con comedia y variedad. Preciosísima y exquisita producción «La edad de amar» de Billie Dove. Maravillosa joya, obra cumbre del cine «La Pimpinela escarlata» por Lewis Howard.

Mañana: «Pescada en la calle» y «El día que me quieras».

«Violeta», el acreditado cine de los estupendos y variados programas, con su temperatura primaveral, buen sonido e inmejorable proyección, situado en Monte y Rastro, teléfono M-3238, ha seleccionado para hoy en tanda y noche dos muy interesantes cintas, comenzando con variedad y comedia. Valiosísima producción «El jardín maldito» de Ronald Colman. La obra cumbre del cine, la maravillosa y lujosa joya «La Pimpinela escarlata» de Leslie Howard.

Mañana: «La aparición siniestra» que es exhibirá completa.

FLORENCIA: «ALMAS EXTRAVIADAS»

Dos muy soberbias y suntuosas películas forman el interesante programa que para hoy en función de 2 a 11:30 ha seleccionado la empresa del simpático y confortable «Florencia» de San Lázaro y San Francisco, teléfono U-6758. Hasta las 6:30 mayores 10 cts, y niños 5 centavos, después mayores 15 centavos y niños 10 cts. Comienza con comedia y variedades. Exquisita y sorprendente super-joya «Almas extraviadas» de Bárbara Stanwyck. Magistral producción de grandioso argumento «Una mujer de su casa» de Warren William.

Mañana: «La senda sangrienta» y «Vivamos esta noche».

VERDUN: «MARIE GALANTE»

Muy concurrido ha de verse hoy el teatro «Verdún», de la calle de Consulado, pues no otra cosa es de esperar, dado el programa que ofrecemos. Estreno de la magistral producción por la famosa estrella Kety Gallant y el renombrado Spencer Tracy, titulada «Marie Galante» y la preciosa film por la graciosa chiquilla ídolo de todos los públicos, Shirley Temple y cuyo título es «El encanto del hogar». Noticiario Fox y una comedia ... narán el programa. Horas de función: Matinée a las 2, tanda a las 5:15 y a las 8 de la noche. Precios: matinée y tanda hasta las 6:30 ... dos 5 centavos. Después de las 6:30 mayores 10 cts. Niños 5 centavos.

Mañana: «Follies Bergeres» con Maurice Chevalier y «Vivamos de nuevo», con Ann Stein.

TOSCA: «SUSANA TIENE UN SECRETO»

La empresa de este teatro prepara para la función de hoy el estreno de la divertidísima comedia hablada en español e interpretada por Rosita Díaz y Miguel Ligero y que lleva por título «Susana tiene un secreto», además el estreno de la simpática cinta por Franchot Tone y Una Merkel que se titula «El cuarto número 309», noticiario y comedia. Precios: a las 5 p. m. luneta 15 cts. Niños 10 cts. Balcón 10 cts. A las 8 y 30: Luneta 20 cts. Niños 10 cts. Balcón 10 cts.

Mañana: «Susana tiene un secreto» y el estreno de «La traviesa molinera» de Hilda Moreno, hablada en español. El domingo 8, grandiosa matinée a las 9 y 30 de la mañana, exhibiéndose la cinta «Rayito de sol» de Shirley Temple y obsequiándose a los niños con fotografías.

PENSION COMPLETA

Hasta el 1o. de Julio desde $3.00 a $6.00 diarios
Desde Julio 1o. a 30 de Sept. desde $3.50 a $7.00 | Según Habitación

Habitación con vista exterior, desayuno, almuerzo y comida, disfrute de las aguas y los baños minerales, del Parque, de los manantiales y extensos terrenos del Balneario.

Si no puede venir a los manantiales, ellos irán a su casa pidiendo el agua a su depósito: Tacón número 4. Teléfono A-7627.

$ 0.90 el botellón de 20 litros

GRAN HOTEL DEL BALNEARIO

¿SE SIENTE UD. CANSADO?

TOMESE UNA VACACION EN EL "GRAN HOTEL DEL BALNEARIO DE SAN MIGUEL DE LOS BAÑOS"
— EL PARAISO DE CUBA —

A 800 piés sobre el nivel del mar, en el centro de un valle primoroso rodeado de bellísimas montañas, con manantiales de AGUAS recomendadas por todos los médicos más afamados y comprobadas por más de dos siglos como milagrosas para la curación de las afecciones de las vías digestivas y urinarias, para la diabetes y todos los trastornos de la nutrición.

El GRAN HOTEL DEL BALNEARIO es una magnífica construcción con 50 habitaciones confortables, restaurant de primera clase, baños minero-medicinales, parques y arboledas, juegos de salón y al aire libre. Médico Director, Farmacia, Laboratorios Clínico e Hidrológico y todos los adelantos modernos.

DIRIJASE AL GRAN HOTEL DEL BALNEARIO. SAN MIGUEL DE LOS BAÑOS
INFORMACION EN LA HABANA POR EL I-3324.

M.E.C.D. 2016

EL CUENTO DE HOY

LA ISLA MALDITA

(Por Richard Watjen)

—¿Este es el famoso lugar?—preguntó la señora Williams, altiva, contemplando la franja de tierra que se alzaba a lo lejos como una mancha gris oscura, sobre el mar azul.

—Sí, eso es Lanúa—asintió el capitán Bard, comandante del «Temístocles», que realizaba un crucero de circunnavegación.

—Es la primera noticia que tengo sobre esa isla—recalcó la señora Williams—. ¿Y qué tiene de pintoresca?

—Es una isla pequeña—replicó el capitán—. Las familias que la habitan descienden de los tripulantes de un barco inglés naufragado aquí en los lejanos tiempos del pirata Sir Francis Drake, el inglés.

La dama suspiró hondo.

—Bueno; me resigno a aburrirme ¿Cuánto tiempo nos quedaremos?

—Apenas veinticuatro horas—explicó el capitán complaciente.

Tenía que ser paciente con la señora Williams: El esposo de ésta era el director de la compañía.

—Y ahora—, volvió a hablar—le ruego que me perdone, señora Williams.

Se alejó hacia el puente, murmurando algo; el piloto hizo un gesto de verle la cara.

—¿Otra vez la señora Williams?—insinuó sonriendo.

—Sí, y qué el diablo la acompañe repuso el capitán.

Los dos hombres callaron contemplando la costa próxima.

Se distinguían perfectamente las casitas blancas de la diminuta población. El capitán Bard enfocó sus prismáticos.

—Será bueno que vayan preparando el ancla.

—Bien, señor capitán—asintió el piloto.

Ya se disponía a alejarse, cuando el capitán le llamó:

—Mire, Collins. Usted tiene mejor vista que yo. ¿Qué es aquello que flamea en un mástil cerca de aquél promontorio?

El piloto se ajustó los binóculos.

—Una bandera, señor—y su voz adquirió un tono seco: me parece que...

—¡Qué no le parezca nada! Sí claro... Bandera amarilla ¡epidemia!

El piloto saludó.

—Daré órdenes de que no toquen tierra, señor... Y...

—Bien—asintió el capitán—. Pero no dé explicaciones a nadie.

Media hora más tarde la canoa volvió, mientras las cubiertas del «Temístocles» se abarrotaban de pasajeros quejosos por la tardanza en atracar.

—Fiebre amarilla—dijo secamente el piloto.

El capitán Bard se extremeció.

—¿Se lo dijo a alguien? ¿Por qué no despacharían un bote para avisarnos?

—Sólo quedan dos hombres en pie, según parece. Uno de ellos es un misionero católico. El otro, una especie de funcionario. La mitad de la población ha muerto, el resto está enferma y esos hombres no saben que hacer. Preguntan si usted puede mandar un radiograma solicitando ayuda.

El capitán se rió forzadamente.

¿Y qué lograríamos con ello? El puerto más cercano se encuentra a mil millas y es apenas una estación de pesca de perlas... Por lo pronto, aquí hay un barco que puede servirnos de algo. Podemos darles medicamentos y un libro de instrucciones para el caso. ¿Tienen médico?

—¡Murió! Y hay cincuenta enfermos o más señor. Dos hombres para atender a cincuenta enfermos... Si llegan a caer ellos también.

Ya añadió después de una larga pausa.

—Son gente blanca, ¿sabe? No hay nativos.

El capitán Bard se apoyó pesadamente en la barandilla.

—Y que, ¿haríamos alguna diferencia si no lo fueran? Dígale al médico y a su ayudante que suban. Los enviaré con algunos hombres y un piloto. Y radiaremos un mensaje, de todos modos:

—Sería un magnífico trabajo para hombres solos—dijo el piloto pensativo.

—Ya lo sé repuso el capitán—. Pero recuerde que no debe decirle una palabra a nadie de a bordo, particularmente del pasaje. Invente algo. Daremos las explicaciones pertinentes cuando nos hallemos de nuevo en alta mar. Y, sonría, hombre. Parece un fantasma.

Ochocientos pasajeros defraudados adivinando apenas que ocurría algo anormal, lo observaban con curiosidad mientras él estrechaba la mano del médico, de tres marineros y de dos mozos que, pálido el semblante y muy serenos, se metían en un bote salvavidas. El segundo piloto fué el último en embarcar. El capitán le puso una mano en el hombro.

—La tradición del mar, amigo—le dijo—. La ley del mar... Ya me entiendes, muchacho. Estoy orgulloso de ti... y de todos.

—Comprendido, señor—dijo el otro y se fué.

—Yo soy la que no entiendo—se quejó la respetable señora Williams en voz alta—. ¡No lo entiendo! ¿Por qué no podemos desembarcar nosotros, si un puñado de vulgares marineros pueden hacerlo?

El capitán Bard la miró; y por la expresión de aquel rostro, la dama debió adivinar lo que pensaba de ella y de su pregunta.

Mas la voz del capitán conservaba inalterable, su gentileza de costumbre, pues repuso:

—Sabe usted a donde se dirijen ¿esos hombres, señora Williams?

—¿Yo?... ¿Qué he de saber? Yo...—balbuceó ella.

—Hacia la muerte, posiblemente—contestó. Y añadió con más amabilidad que nunca:

—Por eso usted no lo entiende, ni tal vez lo entienda nunca, tal es su adhesión inquebrantable a la vida.

Las Hemorroides
Se curan radicalmente con el uso de la
POMADA MIDY
Y LOS
SUPOSITORIOS MIDY
Adreno-estípticos
Remedio muy eficaz; de uso fácil y aseado, gracias á la cánula rectal adaptada á cada tubo
De venta en todas las Farmacias y Droguerías
LABORATORIOS MIDY
17 Avenue de Wagram
PARIS
POMADA ADRENO-ESTÍPTICA MIDY

Salpullido

El salpullido y otras afecciones similares de la piel, que tanto molestan a los niños durante el verano, desaparecen enseguida con el uso del
JABON DE AFRIDOL
BAYER

SR. RAMON NUÑEZ

En horas de la tarde de ayer recibió cristiana sepultura en la Necrópolis de Colón, el señor Ramón Núñez, tío amantísimo del doctor Aurelio Ituarte, Secretario de Sanidad y Beneficencia.

Reciban los familiares del señor Múñez, especialmente nuestro pésame.

Estado del Tiempo

Nota del mediodía del miércoles:

El ciclón se hallaba esta mañana a corta distancia al oeste de Tampa, moviéndose al norte, iniciando la recurva, afectando a la parte norte de La Florida. En el Atlántico hay altas presiones y buen tiempo. En el Mar Caribe el tiempo es bueno y normales las presiones y es también bueno, con presiones algo bajas en el Golfo de México, excepto en la zona afectada por el ciclón.

Pronóstico para hoy jueves:

Probablemente buen tiempo, excepto algunas turbonadas. Vientos del norte al sur flojos a frescos, más fuertes en porción occidental.

Observatorio Nacional.

Se ha ultimado la combinación en el servicio exterior

En ella se decretan ascensos, traslados y nombramientos. La firmó ayer el Jefe del Estado

A propuesta del Secretario de Estado, doctor José A. Barnet, el señor Presidente de la Oepública firmó la combinación diplomática y consular siguiente:

Trasladar al doctor Pedro Sodríguez Capote y Fernández de Castro, Secretario de primera clase en la Embajada de Cuba en Washington, a la Secretaría de Estado, con igual categoría y en funciones de Subdirector interino del Protocolo. Introductor de Ministros; al doctor Carlos Blanco y Sánchez, Secretario de primera clase adscripto a la Secretaría de Estado, a la Embajada en Washington, con la misma categoría; al doctor Alfonso Forcade y Jorrín, Secretario de primera clase en la Legación en La Haya, Holanda, a la Legación de Cuba ante la Santa Sede con el mismo cargo y categoría de Consejero; al doctor José Manuel Lara y Aréjula, Secretario de tercera clase en la Embajada en Washington, a la Legación en La Haya, Holanda, ascendiéndolo a Secretario de segunda clase de la Legación en Berlín, con igual categoría a la Legación en Londres; al doctor José Manuel Villalón y Ponce de León, Secretario de segunda clase en Quito, con igual categoría a la Legación en Berlín; ascender al señor Manuel Velázquez y Blanco, Cónsul de tercera clase en Oporto, a Cónsul de segunda clase; al señor José E. Espinosa y Hernández, Canciller del Consulado en Bremen a Vicecónsul; reiterar al servicio activo al Cónsul en disponibilidad señor Julio C. Garrido y Arango, como Cónsul de tercera clase adscripto a la Secretaría de Estado; y nombrar canciller del Servicio Exterior a los señores Francisco Batet y Sivas, Diego Vicente Tejera y Rescalvo, Emilio Pando y Marchado y Carlos Andreu y Chaple.

Ascender al doctor Roberto González de Mendoza y de la Torre, Secretario de segunda clase de la Legación de Cuba en Londres a Secretario de primera clase; nombrar al doctor Ricardo Sarabasa y González, Secretario de tercera clase de la Embajada de Cuba en México; trasladar al señor Rafael Martínez Ibor, Cónsul General en New Orleans, con igual categoría a Quito, Ecuador; al señor Calixto G. I. Enamorado, Cónsul General en Liverpool, con igual categoría a New Orleans, Louisiana, Estados Unidos de América; ascender al señor Antonio Ross y Fernández de Castro, Cónsul de primera clase en Sevilla, a Cónsul General en Liverpool, Gran Bretaña; ascender al señor Julio A. Brodermann y Vignier, Cónsul de segunda clase en Glasgow, Escocia, a Cónsul de primera clase; y al señor César A. Barranco y Fernández, Cónsul de segunda clase en Norfolk, a Cónsul de primera clase; y nombrar al señor Carlos Portela y Moeller, Cónsul de segunda clase.

Corte Pronto Las Afecciones de Los Riñones

Millares de personas que sufren de los riñones y de la vejiga han logrado librarse de la necesidad de levantarse a orinar durante la noche, de dolores en las piernas, nerviosidad, rigidez muscular, reumatismo, desvanecimientos, lumbago, ardores en la uretra, picazón, escozor, acidez y pérdida de la vitalidad, con la ayuda del Cystex, nuevo descubrimiento de un médico. Alivia, tonifica, limpia y repone los riñones irritados y adoloridos. El Cystex comienza a purificar la sangre a los 15 minutos de tomarse. Renueva la salud, la juventud y la vitalidad en 48 horas. Se garantiza que el Cystex le aliviará sus sufrimientos en una semana o se le devuelve su dinero. De venta en todas las boticas.

Si su droguista no lo tiene, escriba a J. A. Casanova. Apartado 1204, Habana.

Vuelven las Curvas a estar de Moda

Las modistas y los modistos se rinden a los instintos naturales y decretan que el cuerpo femenino haga resaltar sus curvas. Ha pasado, pues, a la historia el cuerpo de líneas rectas, sin prominencias, sin gracia ni atractivo de ninguna clase. Y no podría ser de otra manera, puesto que cuando un hombre tiene que escoger entre una mujer de líneas rectas y otra de líneas curvas, como las de Venus, a cuál de las dos prefiere? Prefiere y ha preferido, desde la época de Adán y Eva, a una mujer que, sin ser gorda, sea bien formada, gruesa, de carnes sólidas, sin arrugas, de bonitas curvas; a una mujer como han sido siempre las mujeres desde la época de la Creación y como lo seguirán siendo hasta el día del Juicio. Por consiguiente, a toda mujer que desee reponer y endurecer sus carnes, desarrollando así sus formas y conservando por largo tiempo su buena apariencia y juventud, a la vez que mejorando su apetito y digestión, le recomendamos tomar el CARNOL, conocido por más de 10 años como un buen preparado para engordar. CARNOL es bueno para hombres y mujeres. En las boticas.

Preciosos Encajes, son los más modernos.
Encajes bretón finísimos, dibujos originales, 5, 10, 15 y 20 cts. Encajes de hilo. Llegan esta semana, todo el surtido de Encajes de hilo.
Precios populares, 5, 10, 15 y 20 cts. Procure verlos.
LA ZARZUELA
NEPTUNO Y CAMPANARIO
TELEFONO A-7604.

Dr. José Lastra
23 No. 311 entre B y C.
Cirugía general y enfermedades de señoras.
Consultas diarias de 3 a 5.

ERUPCION DE CALOR
para detener la sarna y calmar la irritación pronto, lo que Ud. necesita es el
Resinol

Aceite KABUL
la brillantina que quita las canas y no mancha ni delata.
De venta en las farmacias.

NO DESCUIDEN SUS RIÑONES

Hombres y mujeres, jóvenes y ancianos, no descuiden sus riñones, no esperen que sea tarde. Los quehaceres domésticos, las preocupaciones, los embarazos y partos, afectan los riñones de las mujeres. Los abusos de la juventud, los licores, las malas noches, las enfermedades secretas, afectan los riñones de los hombres. La influenza, las paludicas, la escarlatina, el sarampión, la tifoidea, amenudo dejan los riñones en mal estado. Decaimiento, dolores de cabeza, dolor en la región de la cintura, cansancio general, levantarse en la noche a hacer aguas, orina de color demasiado subido o muy claro, o de mal olor, o nerviosidad, indican que los riñones no están bien y deben tratarse inmediatamente con las Pastillas del Dr. Becker para los Riñones y Vejiga. Su merecida fama aumenta cada día: por algo es. No sufra de los riñones: obtenga las Pastillas del Dr. Becker en la botica y, pronto desaparecerá su mal.

ENFERMOS DEL ESTOMAGO
PROBAD
Digestivo MOJARRIETA

CRONICA HABANERA

(Continuación de la Pág. SIETE)

DEL CIRCULO MILITAR Y NAVAL

—Una fiesta hermosísima, plena de lucimiento y brillantez, se celebró anoche en el Círculo Militar y Naval de Columbia.

Fiesta de gran gala, para la celebración del segundo aniversario del «4 de septiembre», y para homenajear a la Sección Auxiliar de la Reserva Militar.

Para este gran acontecimiento social, lució aquel magnífico edificio del Polígono de Columbia, sus mejores galas.

La gran escalera del frente daba acceso al vestíbulo que semejaba un gran bosque de palmas arecas; plantas que también se veían en las hermosas terrazas y en los salones interiores.

El gran salón de baile, iluminado brillantemente con foquitos de colores, aparecía en su totalidad rodeado de mesas, en las que lindísimas «corbeilles» de flores, ponían una nota de belleza.

Al centro el amplio ring de baile.

Y al fondo un hermoso escenario, donde la Orquesta tan celebrada de los Hermanos Le Batard, se encontraba situada.

También, alternando en la música con la mencionada orquesta, se encontraba allí instalado el magnífico Septeto Nacional.

A un costado de este salón, se daba acceso a una amplia terraza y de aquí a los bellísimos jardines del edificio que aparecían radiantes de luz y de belleza.

En combinación con potentes reflectores, que hacían destacar la hermosura del edificio, guirnaldas de flores, plantas y foquitos de colores, daban la sensación de un lugar encantado.

A un lado del jardín, en el floor de basket, arreglado convenientemente, se bailaba a los acordes de la Sonora Matancera y de la magnífica orquesta de Belisario López.

Al otro lado, multitud de mesitas y kioscos bellísimos, dábanle cierto aspecto de verbena.

Al fondo una gran pérgola, iluminada bellamente, bajo la que cantadores y guitarristas dejaron oír durante toda la noche preciosas canciones.

Cerca de las diez y media de la noche, cuando la animación se encontraba en su apogeo, dió comienzo la fiesta.

Tras de oirse las melodiosas notas del Himno Nacional, abrió el programa nuestra genial recitadora, Dalia Iñiguez, la que con el gusto y arte que la caracterizan, interpretó el siguiente programa:

Vendimia... .. . . . Angel Lázaro
Castilla .. .. .. Manuel Machado
Cantares.. .. .. Manuel Machado
Poema de la jicara .. Emilio Ballagas.
Los dos príncipes.. .. José Martí
Tríptico a Cuba .G. Sánchez Galarraga
II
El veneno de Mariana Romance
Colección de la loba parda . .R. Menéndez
Misa de amor.. .. .. Pidal
La rueca .. .. F. Villaespesa
Marcha triunfal .. .. Rubén Darío

Después comenzó el baile.

A la una de la madrugada se presentó el show que fué la admiración de la concurrencia, actuando Wes y Lisa Adams, los aplaudidos bailarines, la inimitable Rita Montaner, con sus canciones afro-cubanas la gran pareja Clarisse y Christian, los simpáticos hermanos Barranco, Candita Quintana y Julio Richard el Trío Matamoros, el popular trío de guitarristas y Dueto Puron.

En los números de baile y en las canciones, acompañó muy acertadamente la Orquesta de los Hermanos Le Batard, a la que ya nos hemos referido al hablar del baile.

En el gran salón, donde se llevó a cabo la mejor parte de la grandiosa fiesta de anoche, tomaron asiento las más altas representaciones de nuestro mundo oficial, diplomático y social, que con su presencia dieronle realce magnífico.

Larga, muy larga la relación de la concurrencia.

En la imposibilidad de ofrecerla completa, dado lo avanzado de la hora y lo numeroso de la misma, nos limitamos a dar algunos nombres.

El Honorable señor Presidente de la República, coronel Carlos Mendieta y su ilustre esposa Carmela Ledón.

El Coronel Fulgencio Batista, Jefe del Ejército Constitucional y su bella esposa Elisa Godínez.

El Secretario de Estado, señor José A. Barnet y su distinguida esposa Marcela Cleard.

El Alcalde de la Habana, doctor Guillermo Belt y su encantadora esposa Cuquita Martínez.

El Embajador de los Estados Unidos, Excmo. Señor Jefferson Caffery.

El Embajador de México, Excmo. Señor Alfonso Cravioto.

El Jefe de la Policía, Teniente Coronel José E. Pedraza y su gentil esposa Isabel Patiño.

El Encargado de Negocios de España, Excmo. Señor Miguel Espeliús.

El Ministro de Francia, Excmo. Señor Edouard Carterón y su esposa Madame Carterón.

El Ministro de Chile, Excmo. Señor Emilio Edwards Bello.

El Ministro de la Argentina, Excelentísimo Señor Horacio Carrillo.

El Ministro del Uruguay, Excmo. Señor Benjamín Fernández Medina.

El Ministro de Cuba en París, Excmo. Señor René Morales.

El Encargado de Negocios del Japón, Excmo. Señor Ito y su esposa, Madame Ito.

El Encargado de Negocios del Brasil, Excmo. Señor Carlos de Thompson Flores y su esposa Rita Martins.

El Encargado de Negocios de Alemania.

El Ministro de Panamá. Excmo. Señor Antonio Burgos.

El Ministro de Panamá, señor Jaime Montero Madrazo.

El Cónsul de los Estados Unidos, señor Cameron.

El Cónsul de Noruega, señor Barros y señora.

El Cónsul de Hungría, señor Conde del Rivero.

El Cónsul de Finlandia, señor Everts.

El Cónsul de Austria, señor Colver y señora.

El Cónsul de Polonia, doctor Bolaños.

El Cónsul de Bolivia, señor Francisco Barbero y señora.

El Vicecónsul de Noruega, señor Fivestad Christian.

El Vicecónsul de España, señor Daniel Carrera.

El Vicecónsul de México, señor Jorge Navarro y señora Fina Ruiz.

El señor Briggs, Secretario de la Embajada Americana y Mrs. Briggs, Capitán Durfee, Agregado Militar de la misma Embajada y el Secretario del Embajador, señor Warner.

El señor González, Secretario de la Embajada mexicana y Mayor Luis Ramírez, Agregado a la Embajada.

El señor Robert Guillois, Agregado a la Legación Francesa y señora Lolita de Guillois.

El señor Mac Donald, Agregado Comercial del Canadá y señora.

El Secretario de Gobernación, doctor Maximiliano Smith.

El Secretario de Justicia, doctor Andrés Domingo Morales del Castillo.

El Secretario de Obras Públicas, ingeniero Enrique Ruiz Williams.

El Secretario de Agricultura, ingeniero Carlos M. de la Rionda y señora María Semlemeroff.

El Secretario de Comercio, doctor Antonio Beruff Mendieta.

El Subsecretario de Estado, Comandante Luis Rodolfo Miranda.

El Subsecretario de Agricultura, señor Paquito Castro y señora Carmela Sánchez.

El Subsecretario de Justicia, doctor Raúl García Cantero y señora Fefé Parajón.

El doctor Carlos Manuel de la Cruz y su distinguida esposa Elvirita Obregón.

El doctor Pedrito Mendieta.

El doctor José I. Rivero, Director del DIARIO DE LA MARINA.

El doctor Rafael María Angulo, Presidente de la Asociación de la Prensa de Cuba y el señor César Rodríguez, Presidente de la Asociación de Repórters.

TEATRO NACIONAL.—El estreno de hoy en nuestro máximo coliseo atraerá gran público a todas sus tandas.

Trátase de la gran película «La ciudad oculta», cuya trama ofrece interés constante.

Con ella se estrena también una cinta cómica, titulada «Al compás del corazón».

Un gran día.

PETICION DE MANO.—En días pasados ha sido pedida en matrimonio la encantadora señorita Olga Vidal Blanco, para el señor Enrique Molina Atichati, joven funcionario del Servicio Exterior de la República.

La petición fué formulada ante los padres de la señorita Vidal, por el padre del novio, el coronel del Ejército Libertador y cónsul general de la República, Enrique Molina y Enríquez.

Felicidades.

LAS PROXIMAS BODAS.—Para el próximo sábado 7 se anuncia la boda de la bella y graciosa señorita Pilar Padiz Martínez y el teniente de la Marina de Guerra Constitucional Enrique Sierrra.

Tan simpático enlace se llevará a efecto a las nueve de la noche en la Iglesia Parroquial de Jesús del Monte.

La feliz pareja será apadrinada por la señora Ana Joaquina Díaz de Sierra, madre del novio, y el señor Manuel González.

Como testigos firmarán, por ella, el teniente Arturo Hernández y el señor Ismael Hernández y por él, el comandante Aguila, del Yacht Presidencial «Juan Bruno Zayas», y el teniente Feliciano Risecht.

«El Clavel», el gran jardín nacional de los hermanos Armand tan favorecido por las novias elegantes, ha recibido la encomienda del ramo nupcial y del adorno floral de la iglesia.

Luis de POSADA.

EL DR. VALDES ANCIANO
hace saber a sus clientes, especialmente a los del interior, que por estar fuera de la Habana, no reanudará sus consultas hasta después del 15 de Septiembre.

CIENCIAS COMMERCIALES
Preparación práctica y completa para una carrera mercantil. Administración de Negocios, Contabilidad, Comercio y Transportes, Taquigrafía, Mecanografía. Todos los estudios relativos al comercio. Con la enseñanza práctica del inglés. Varios Deportes.
Estudiantes son admitidos en cualquier época del año. Curso del otoño se abre el 3 de Septiembre. Pida catálogo, anual en inglés y prospecto en español. Diríjase a
PEIRCE SCHOOL
OF BUSINESS ADMINISTRATION
PHILADELPHIA, PENNSYLVANIA, U. S. A.

Mal Aliento

Una Gran Verdad:
Muchos hombres y muchas mujeres que mantienen limpios sus dientes y tratan con cuidado su boca sufren, a pesar de esto, de mal aliento.
Más Aún:
Muchas personas sufren de mal aliento sin darse cuenta y desgraciadamente nada es más molesto a aquellos con quienes se habla.
La Razón:
La razón es que casi siempre el mal aliento proviene de la acumulación de impurezas y de fermentaciones tóxicas en el estómago y los intestinos.
El estóma o puede estar sucio sin que uno se dé cuenta y aun cuando uno piense estar en perfecta salud.
No basta tratar bien los dientes y la boca. ¡No basta!
Para evitar y curar el mal aliento es también indispensable tratar con todo cuidado el estómago y los intestinos.
Hoy día tantos fuman—hombres y mujeres—y esto con el tiempo causa daño al estómago.
Se recarga el estómago y los intestinos de comidas indigestas, mal masticadas y tomadas de prisa; de licores y bebidas tomadas ya calientes, ya heladas.
Sobrevienen entonces desarreglos internos y los restos alimenticios estancados en el estómago y los intestinos producen materias peligrosas que pasan a la sangre, hacen gran daño a la salud y causan a la vez el mal aliento.
Para evitar eso, use **Ventre-Livre.**
Ventre-Livre es un remedio de entera confianza para evitar y tratar el mal aliento, porque limpia el estómago y los intestinos de las impurezas, substancias infectadas y fermentaciones que dañan la sangre.
Todas las noches, al acostarse, tome dos o tres cucharaditas (de las de té) de **Ventre-Livre** en medio vaso de agua.
Así se trata el estómago sucio.
Sólo así se evita y se trata el mal aliento.
Use **Ventre-Livre**

CARTEL DEL DIA

POR LOS TEATROS

PRINCIPAL:—Prostitución.
MARTI:—Calla corazón y Mandamás y manda-menos.

POR LOS CINES

NACIONAL: A-3730.—A todas horas: La ciudad oculta (estreno) comedia y revistas.
ENCANTO: A-4433.—A todas horas: Quéreme siempre, comedia y revistas.
CAMPOAMOR: A-7054. — A todas horas: El héroe público No. 1 y comedias.
PRADO:—La destrucción del hampa y Oh Marietta.
PAYRET:—La noche nupcial y Noches de Montecarlo.
FAUSTO:—Rayito de sol y El encanto del hogar.
NEPTUNO:—La marca del vampiro y La sombra de la duda.
TRIANON:—Oh Marietta y La cena de los acusados.
AUDITORIUM:—La destrucción del hampa y Clive de la India.
REGINA:—La vestida de rojo y El caso del perro aullador.
RIALTO:—La vestida de rojo y El caso del perro aullador.
RIVIERA:—La doncella del postín y El incomprendido.
LIRA:—El incomprendido y Señora casada necesita marido.
OLIMPIC:—Hijos del divorcio y Por la vida de su rival.
LARA:—Zu-Zu y El piloto indomable.
VALENTINO:—Rumba y Bolero.
INGLATERRA: — Cuando el diablo asoma y Por sendas distintas.
WILSON:—Cuando el diablo asoma y Por sendas distintas.
CUBA:—La venganza de Drumond y Follies Bergere de París.
ROJO:—La timadora y Bella Adelina.
MODERNO:—Tango bar y Parias del ensueño.
UNIVERSAL:—Lucha de venganzas y Capturado.
ACTUALIDADES:—El amor nunca se engaña y Una luz en la niebla.
ESMERALDA:—La novia de Frankenstein y Frankenstein.
BELGICA:—La edad de amar y La Pimpinela escarlata.
VIOLETA:—El jardín maldito y La Pimpinela escarlata.
FLORENCIA:—Almas extraviadas y Una mujer de su casa.
VEDADO:—Del mismo barro y El piloto indomable.
VERDUN:—Marie Galante y El encanto del hogar.
TOSCA:—Susana tiene un secreto y El cuarto núm. 309.
BOHEMIA:—Vidas íntimas y El billete premiado.
IDEAL:—Dejada en prenda y Rumba.
MARAVILLAS:—El día que me quieras y Aquí está mi corazón.
IMPERIO:—La aparición siniestra y cartones y comedias.
MENDEZ: Inconstancia y Rayito de Sol.

Ropa Blanca

JABÓN Candado
El JABON CANDADO, que mantiene a través de los años una calidad uniforme e insuperable, representa sin duda alguna el jabón preferido para el lavado de la ropa y para la limpieza general de la casa.
Los ingredientes que intervienen en la composición del JABON CANDADO son escogidos mediante la más escrupulosa selección, ofreciendo un jabón que limpia perfecta y completamente sin dañar los tejidos de la ropa ni las manos de quien lo usa.
Con el JABON CANDADO se obtiene rapidamente una abundante espuma, que facilita el trabajo de lavar la ropa, dejándola con una blancura inmaculada y permitiendo una larga duración aún a los tejidos más delicados.
El JABON CANDADO se vende en panes de 3 y 5 centavos, en barras y por libras.

Siga reuniendo los cupones, candaditos, etc., para el NOVENO COLOSAL CONCURSO JABON CANDADO

E.C.D. 2016

LA LEGISLACION DE INDOLE TABACALERA PODRIA DAR RESULTADOS BENEFICIOSOS A LA INDUSTR

Estuvo firme el mercado de crudos, y aún cuando no se anunció ninguna venta, el precio se sostuvo a 3.45

Los compradores seguían manifestando interés por las posiciones tardías. Hay rumores de que no se aumenta la cuota este año. Los azúcares de segunda mano a 5,05

NUEVA YORK, septiembre 4. (A. P.).—El mercado de crudos estuvo firme. Aunque no se anunciaron ventas, los precios permanecieron a 3.45 centavos, mostrando los compradores algún interés en las posiciones más tardías y a precios varios puntos sobre el indicado, pero sin que se hicieran ofertas en firme por debajo de 3.50.

Los rumores relativos a que no se aumentaran las cuotas este año y el firme tono del mercado de costo y flete es causa del alza en el mercado de futuros. La fuerza fué particularmente notable en diciembre, mes sobre el cual se hicieron transacciones por los bajistas. Esto motivó alguna compra de entregas posteriores, cerrando el mercado con alza de 5 a 9 puntos en los contratos número tres con ventas de 14,200 toneladas. No hubo transacciones en contratos número uno.

Las cotizaciones en futuros fueron como sigue:

Meses	Alto	Bajo	Ultimo
Sep.	2.51	2.49	2.50B
Ene.	2.39	2.29	2.38B
Mar.	2.03	1.98	2.04B
May.	2.05	1.99	2.05B
Jul.	2.15	2.09	2.14B

El mercado del refino no varió, cotizando la granulada a 5.10 centavos el granulado fino. Los nuevos negocios son escasos y los azúcares de segunda mano se cotizaron alrededor de 5 a 5.05 centavos libra.

Cotizaciones

Martes:
Acciones: 804.090.
Bonos: $9.133.600.
Miércoles:
Acciones: 1.002.140.
Bonos: $9.384.000.

COTIZACION DE LA PESETA
La peseta española se cotizó al cierre del mercado ayer, a razón de 7.29-39 por dólar.

COTIZACION DEL FRANCO
El franco francés se cotizó ayer al cierre del mercado, a razón de 15.32 por dólar.

COTIZACION DE LA LIBRA
La libra esterlina se cotizó ayer, en el mercado local, a 4.95¾.

HABANA CLEARING HOUSE
Las compensaciones de cheques entre los Bancos asociados al Habana Clearing House, ascendieron, en la liquidación de ayer a $1.366.034.04.

Muy escasas y deficientes las informaciones de los mercados y Bolsa de N. Y.

La interrupción de los hilos directos, por los cuales se reciben las noticias y cotizaciones de las Bolsas y mercados de los Estados Unidos, continuaba ayer. Por otros servicios se recibieron solamente las cotizaciones que damos en esta página. Son de los Bonos de Cuba; del Trigo y del Maíz, y de la Bolsa del Azúcar. Los señores Luis Mendoza y Compañía dieron el aviso siguiente:

«A causa de tener nuestro hilo directo interrumpido, y no funcionar tampoco el Ticker de Cotizaciones, por los efectos del ciclón, nos vemos imposibilitados de dar el movimiento de la Bolsa de New York y otras informaciones.»

BONOS DE CUBA

Cierre ayer, en New York, recibido por el hilo directo de Luis Mendoza y Compañía:

	Comp.	Vend.
Speyer, 5%	100⅝	—
Speyer, 4½%	95⅞	96½
Morgan, 5%	100	—
Morgan, 5½%	96½	97
Obras Públicas	32½	33½
Hav. Elec. Ry., 5%	—	—
Hav. Elec. Ry., 5%	—	—
Cuba Railroad, 7½%	43¾	44¾
Cuba Railroad, 5%	41	42
Cuba Northen, 5½%	49	49⅞
Eastern Sugar, 7¼%	12½	13
Manatí Sugar, 7½	19¼	19½
Inte. Tel., 4½%	75⅝	76

BOLSA DE LA HABANA

COTIZACION OFICIAL
Bonos y Obligaciones

	Comp.	Vend.
República de Cuba:		
Speyer, 1904	100	110
Deuda Int, 1905	84	88
Cuatro y medio, 1909	95	100
Morgan, 1914	96	109
Morgan (5½) 1923	94½	98
O Públicas (5½) 1945	32	33
Obligs Oro (5½) 1935	17	33
Recibos de Depósito de Obligaciones Oro	10	20
Azúcar (5½) 1940	90¾	100
Rep Cuba, Morgan (Serados) 5½% — 1927:		
H Vence 1 julio 1935	96	102
I Vence 1 julio 1936	94	101
J Vence 1 julio 1937	93	100
Ayunt Hab la Hipt	94	110
Ayunt Hab 2a Hpt	95	110
Centro Asturiano	—	—
B Territorial, Serie B	37	—
Cervecera	36	45
Cervecera Obligs no hipt	7	12
Gas	101	—
Hav Elec (Consol)	32	40
Hav Electric, Debentures Obligs no hipt	4¾	6
Jarcía Matanzas	—	—
Edificio La Metropolitana, S A	8	—
Mercados de Abasto y Consumo 1a Hipt	37	50
Nueva Fábrica de Hielo	99	—
Papelera Serie B	90	—
Teléfono	83	100
Unidos	—	—

ACCIONES

	Comp.	Vend
Banco Territorial	—	—
E Territorial (Benef)	—	—
Cervecera	17	40
Fec C Consolidados de Cuba, P	3½	4½
Cuba, R R	6	—
Fabras y Jarcía	10	—
Hav Elec Utilities Com, P 6 por 100	32	37
Hav Elec Utilities Com, P 5 por 100	12	20
Hav Elec Railway Com, preferidas	2½	6
Hav Elec Railway Com, comunes	½	1
Jarcía, P	35	53
Jarcía, C	6	10
Licorera de Cuba	3	6
Mercantil, La (Seguros)	—	—
Metropolitan Auto	100	—
Naviera, P	8¼	—
Naviera, C	1	4
Nueva Fábrica de Hielo	135	—
Nueva Fábrica de Hielo, beneficiarias	29½	—
Perla, P	20	30
Perla, C	4	20
Teléfono, P	46	—
Teléfono, C	11	—
Unidos	2⅛	3
Unión Oil	1	5

COTIZACION A TERMINO
Ayer, a las 3.30 p. m.
Cierre: días 15 y último de mes
Bonos y Obligaciones

	Comp.	Vend.
República de Cuba:		
Speyer, 5 por 100	100	109
Speyer, 5½ por 100	95	106
Deuda Interior	84	88
Morgan, 5½ por 100	94	98
Morgan, 5 por 100	98	—
O Públicas, 1945	32¼	32
Obligaciones Oro	17	33
Recibos de Depósito de Obligaciones Oro	10	18
Azúcar	90	100
Julio 1935, H Morgan	96	102
Julio 1936, I Morgan	95	100
Julio 1937, J Morgan	94	100
Ayuntamiento, 1a	95	110
Ayuntamiento, 2a	95	110
Centro Asturiano	25	—
Cervecera Internacional	37	43
Cervecera Internacional, Obligs no hipt	7	12
Gas y Electricidad	101	110
Hav Elec Ry Co	32	39
Hav Electric Ry Comp, Obligs no hipt	4¾	6¼
Jarcía de Matanzas	—	—
Nueva Fábrica de Hielo	100	105
Papelera Cubana, Serie B	88	—
Cuban Telephone Co	85	95
Unidos	10	—

ACCIONES

	Comp.	Vend.
Cervecera Internacional	22	40
F C Consolidados, P	3⅝	4⅜
Cuba Railroad, Preís	5	—
H E Utilities, Preís	32½	38
H E Utilities, Pretes	12	20
Hav Elec Ry Co, P	2¾	6
Jarcía, P	40	55
Jarcía, C	5¼	10
Licorera de Cuba	3½	5½
Naviera, P	7	—
Naviera, C	1	3
Nueva Fábrica de Hielo	135	—
Nueva Fábrica de Hielo, beneficiarias	30	—
Teléfonos, P	45	—
Ferrocarriles Unidos	2⅜	3
Unión Oil Co	1½	5

GANADO

LOS PRECIOS EN PIE

Precios pagados por compradores, entregado el vacuno en el punto de origen, y en esta capital el de cerda y lanar:

	Ctvs. Libra
Vacuno, a	3½
Cerda, de 7 a	8
Lanar, a	2½

LOS PRECIOS DE LA CARNE

Los precios que rigen en los Mataderos de esta capital para las carnes, son los siguientes:

	Ctvs. K'lo
Vacuno, a	16
Cerda, de 25 a	30
Lanar, de 15 a	20

MATADERO DE LUYANO

Se sacrificaron ayer, en el Matadero de Luyanó:

	Cabezas
Vacuno	76
Cerdos	28
Carneros	15

MATADERO INDUSTRIAL

Se sacrificaron ayer, en el Matadero Industrial:

	Cabezas
Vacuno	136
Cerdos	95
Carneros	49

CARROS ENTRADOS

Ninguno.

Todos los REQUISITOS para su NEGOCIO
En el Centro de las Operaciones Mercantiles
EMPRESAS DE VAPORES — CABLES
LOS BANCOS — RADIO
LA ADUANA — TELEGRAFO
LA LONJA — CORREOS
ESTACION DE AUTOS
TODOS LOS TRANVIAS
A LA BRISA DEL MAR EN EL NUEVO MALECON
TODO A LA MANO
Grandes Locales a Pequeños Precios
EDIFICIO DE LA LONJA
Vea al Administrador en el 3er. piso Teléfonos A-7772 y A-7456

PRECIOS DE LA BOLSA DE NEW YORK DE LOS AZUCARES CRUDOS PARA ENTREGAS FUTURAS

HABANA, SEPT. 4 DE 1935.—Por el hilo directo de Luis Mendoza y Co.

CONTRATO NUMERO UNO

Anterior	Meses	Abre	Max	Min	Cierre
2.20	Enero — — — —	2.18	2.18	2.18	2.18
2.62	Diciembre— — — —	2.60	2.60	2.60	2.60

CONTRATO NUMERO TRES

2.05	Mayo — — — — —	2.05	2.10	2.05	2.10
2.10	Julio — — — — —	2.09	2.14	2.09	2.14
2.47	Septiembre — — —	2.49	2.50	2.49	2.50
2.30	Diciembre— — — —	2.30	2.38	2.30	2.38
2.02	Enero — — — — —	2.00	2.04	2.00	2.04
2.00	Marzo — — — — —	1.99	2.05	1.99	2.05

CAMBIOS

Tipos de venta al cierre ayer, en bancos de esta capital:

New York, cable	1/10P.
New York, vista	1/10P.
Londres, cable	4.95¾
Londres, vista	4.95½
Madrid, cable	13.71
Madrid, vista	13.69
París, vista	6.61
París, vista	6.60
Italia, cable	8.20
Italia, vista	8.20
Bélgica, cable	16.94
Bélgica, vista	16.92
Alemania, cable	40.32
Alemania, vista	40.30
Toronto, cable	⅛Dto.
Toronto, vista	3/16Dto.
Hong Kong, cable	49.70
Hong Kong, vista	49.60
Amsterdam, cable	67.80
Amsterdam, vista	67.75
Buenos Aires, cable	27.20
Buenos Aires, vista	27.15
Suiza, cable	32.65
Suiza, vista	32.64

COLEGIO DE CORREDORES

Cotización oficial del día 4 de septiembre de 1935:

CAMBIOS	TIPOS
S/E. Unidos, cable	1/10Pr.
S/E. Unidos, vista	1/10Pr.
Londres, cable	4.96¼
Londres, vista	4.95¾
Londres, días vista	—
París, cable	6.61
París, vista	6.60
Bruselas, vista	16.84
España, cable	13.70
España, vista	13.69
Italia vista	8.18
Zurich, vista	32.63
Hong Kong, vista	49.60
Amsterdam, vista	67.67
Compenhágue, vista	—
Christiania, vista	—
Estocolmo, vista	—
Montreal, vista	¼% Dto.
Berlín, vista	40.31

Notarios de Turno:
Para cambios: **Miguel Melgares.**
Para intervenir en la cotización oficial de la Bolsa de la Habana:
Pedro A. Molino.
Ant. Vila Villar.
Vto. Bno.:
Jcaquín G. Gumán,
Síndico-Presidente.
Eug. E. Caragol,
Secretario-Contador.

Muy importante la reunión celebrada por los hacendados

Se mostraron satisfechos por el acuerdo que libra a las mieles de impuestos

Cual dijimos en nuestra edición anterior, ayer tarde se reunió el Comité Ejecutivo de la «Asociación Nacional de Hacendados de Cuba», bajo la presidencia del señor José Manuel Casanova y actuando el secretario doctor Arturo M. Mañas.

La junta se prolongó hasta las siete, pues los miembros del mencionado organismo prestaron su atención al estudio de diversos asuntos que preocupan a los hacendados en general, cuyos intereses representa y defiende la mencionada Corporación.

Esos asuntos han de seguir tratándolos los miembros del Ejecutivo en su próxima sesión, según se nos informó al final de la que ayer tuvo efecto. Un acuerdo unánime se adoptó en la misma: expresar al Gobierno el reconocimiento de los hacendados por la promulgación del Decreto por el cual se exime del impuesto con que se gravaban las mieles.

MERCADO DE GRANOS

Cierre ayer en Chicago, recibido por el hilo directo de Luis Mendoza y Compañía:

Trigo:	
Septiembre	88⅝
Diciembre	91
Mayo	92⅝
Maíz:	
Septiembre	73½
Diciembre	56⅛
Mayo	57⅜

BUFETE DE JOSE I. RIVERO
Notario: FELIPE RIVERO
Chacón No. 38
HABANA
Teléfonos:
M-1472
A-8142

Iniciará la USEC gran propaganda en tres provincias

Muy importantes elementos le prestarán su concurso en la campaña que quiere efectuar

La «Unión Social Económica de Cuba», fiel al espíritu que la anima y tesonera en el propósito de llevar a la práctica, sin intermitencias propicias al desaliento, el elevado programa que ha trazado, emprenderá en seguida una acción de propaganda por las provincias de Santa Clara, Camagüey y Oriente.

Las principales poblaciones de las tres mencionadas regiones, serán testigos de actos resonantes, en los cuales trasmitirán a todos sus componentes los más conspicuos hombres de la «USEC» la nueva política de cooperación que se anunció de fructíferos resultados para Cuba.

Sabemos que a esos actos prestarán su concurso elementos de todas las clases sociales del interior de la República. Conocedores del programa de la Unión Social Económica; del éxito obtenido por sus miembros que fueron a Washington, y de la finalidad que persiguen al trasladarse al interior, no titubean en prestarles su cooperación los comerciantes, los industriales y los obreros. Y es seguro que del contacto de esos valiosos elementos del trabajo con los directores de la «USEC», surja espontánea y entusiasta la compenetración maciza que, al conjuro del mismo ideal, labore decidida hasta lograr el afianzamiento de la política económica que ha de ofrecer perenne bienestar al pueblo cubano.

Máquinas de Sumar UNDERWOOD-SUNDSTRAND
Casteleiro y Vizoso

VALORES

Durante el día de ayer en el mercado local de valores, solamente estuvieron firmes los bonos de Speyer, Morgan, Estabilización del Azúcar y Deuda Interior, y las Obligaciones del Ayuntamiento de la Habana.

Con tono sostenido actuaron los bonos de la Jarcía de Matanzas, de la Cuban Telephone, de la Papelera Cubana, de la Nueva Fábrica de Hielo y del Gas y Electricidad.

Los bonos de Obras Públicas no ofrecieron detalle merecedor de apuntarse.

De las acciones sólo mantuvieron sus precios las Fundadoras y Beneficiarias de la Nueva Fábrica de Hielo. Otras estuvieron pesadas, y algunas con tendencia de baja.

Retraídos los elementos especuladores, solamente se operó en algunos valores de inversión y en pequeña escala.

MERCADO DE VALORES

NUEVA YORK, septiembre 4. (A P.).—El mercado de valores, tras de una apertura poco movida, cerró perfectamente, registrándose mejorías por valor de fracciones de unidad. El tono general del mercado era fácil. Los futuros de trigo cerraron en Chicago, siguiendo la tónica de la Bolsa, con un alza de centavo a centavo y medio por bushel y el maíz con dos. El algodón experimentó un alza de 35 centavos por bala, cerrando a ochenta.

El promedio de alza en las estadísticas de The Associated Press, que compnedian el movimiento de 60 emisiones, fué de 0.5 hasta un total de 48.1. En la Bolsa de Valores, se transfirieron 1.002.240 acciones, de las cuales la mitad aproximadamente quedaron comprendidas en la última media hora.

La Chrysler registró un alza de 2 a 4 puntos en 63½, la Sears Roebuck, en 56.5, la U. S. Industrial Alcohol, a 43.75, la «American Telephone», a 139 y la Spiegel May Stern a 65⅞.

Lea AVANCE todas las tardes.
Dirigido por José I. Rivero.

EMPRESA
DIARIO DE LA MARINA
S. A.

AVISO A LOS TENEDORES DE BONOS EMITIDOS POR $200.000.00 AL 6%

NO ACOGIDOS A MORATORIA

Se pone en conocimiento de los tenedores de bonos de esta Empresa, que el Cupón número 5 será pagado desde el día 2 del próximo mes de Septiembre, en moneda de los Estados Unidos de America, todos los días hábiles en la Oficina Pricipal de The National City Bank of New York, situada en Presidente Zayas y Compostela, en esta ciudad.

Habana, Agosto 26 de 1935.

Celso González
Vice Pdte.-Administrador.

Un festival benéfico para socorrer a tres detallistas en mala situación económica

La Asociación de Detallistas de Víveres Unidos de la Habana, viene organizando un Festival Benéfico, que llevará a efecto el próximo 22 de septiembre en los hermosos jardines de la Cervecería «La Tropical», para socorrer a tres de sus asociados que se hayan en desgracia al haber perdido todo cuanto poseían. A tan altruista obra es necesario darle el mayor calor posible, y para ello la Comisión de Beneficencia de la prestigiosa Entidad, viene laborando con verdadero entusiasmo a fin de que la fiesta culmine en el más rotundo éxito y puedan ser socorridos sus compañeros en forma de que puedan nuevamente contar con un establecimiento de víveres

Cuatro orquestas amenizarán el simpáico acto, y son: Hermanos Martínez, Belisario López, Septeto Gloria Matancera y Lírico Cubano 1935. Además viene haciéndose mucho preparativos para que los asistentes gocen de todas las satisfacciones en el señalado día.

CASTELEIRO Y VIZOSO
TALLER DE REPARACION
MAQUINAS DE ESCRIBIR

TABACO

Ciento diecinueve tercios de clases bajas de Remedios compradas por una firma manufacturera; ciento veintiuno de permanentes de la misma procedencia y también del año pasado, comprados por un exportador, y setenta y cinco de colas de Vuelta Abajo registrados por un fabricante de cigarrillos, fué todo el movimiento en el mercado local

LAS ENTRADAS DE RAMA.—Entraron en la plaza por camiones y ferrocarriles, las partidas de tercios y pacas siguientes:

De Candelaria, para la Compañía Tabacalera M. A. Suárez, 100.

De Los Palacios, para Cano y Hermanos, 95.

De Pilotos, para Puente y Compañía, 70.

De San Juan y Martínez, para Romeo y Julieta, 270.

De Pinar del Río, para H. Duys y Compañía, 177.

De Puerta de Golpe, para Domingo Méndez y Compañía, 30.

De Guane, para Constantino González y Compañía, 114.

De Mendoza, para H. Duys y Compañía, 86.

De Pinar del Río, para Sobrinos de Antero González, 182.

De San Juan y Martínez, para la Cuban Land, 204.

De Puerta de Golpe, para Cano y Hermanos, 70.

De Guane, para Domingo Méndez y Compañía, 114.

De Pinar del Río, para la Compañía Tabacalera M. A. Suárez, 100.

De San Juan y Martínez, para H. Duys y Compañía, 211.

De Mendoza, para Urtiaga, Toledo y Compañía, 50.

DE VARIAS ESCOGIDAS.—Han empezado a funcionar en Cabalguán, los talleres de selección de I. Kaffenburgh Son, S. Ruppin Havana Tobacco, Sobrinos de Antero González, y otros.

En Sancti Spíritus empezaron a trabajar los talleres de Hijos de Facundo Gutiérrez y los de J. B. Díaz y Compañía.

Otras escogidas han de comenzar esta misma semana en Las Villas.

COTIZACIONES DE AZUCARES

SEPTIEMBRE 4 DE 1935

CUOTAS AMERICANAS	Ant.	Hoy
Entrega inmediata costo y flete	2.55	2.55
En suspenso embar. Enero Costo y Flete	1.92	1.98
Retenido, embarque Febrero Costo y Flete	1.93	1.99
En suspenso, pago contado «LAB»	1.81	1.84
Retenido, pago contado «LAE»	1.70	1.76
OTRAS CUOTAS		
Cuota otros Países «LAB»	0.80	0.80
Consumo local «LAB»	1.02	1.00
Todas las cuotas combinadas «LAB»	1.43	1.46
Tres cuotas de embarque «LAB»	1.46	1.49

AVISO

Avisamos por este medio a los anunciantes y al público en general que personas no autorizadas por esta Compañía, están defraudando nuestra propiedad industrial, usando y empleando patentes o privilegios de invención que tenemos registrados a nuestro nombre y que consisten en determinados dispositivos de alumbrado eléctrico que usamos en nuestros anuncios lumínicos y que son la base de los mismos; y, en defensa de nuestra propiedad y a fin de que después no pueda alegarse ignorancia, estamos practicando los correspondientes requerimientos y notificaciones sobre la existencia de esos privilegios de invención que son, entre otros, los correspondientes a las cédulas números 10,223, de 19 de diciembre de 1932 y 10,320, de 13 de mayo de 1933, expedidas por la Secretaría de Agricultura Comèrcio y Trabajo, hoy Secretaría de Comercio, de las cuales y de sus memorias descriptivas hemos facilitado copias literales a los infractores, al requerirlos notarialmente para que se abstengan de continuar usurpando nuestra propiedad.

Si los defraudadores persisten en su actitud, promoveremos querella criminal contra ellos y sus cómplices y nos veremos precisados a instar para que se ocupen los anuncios que infrinjan nuestras patentes.

Deseamos hacer pública esta información para evitar perjuicios y responsabilidades a los anunciantes que, por ignorancia, puedan utilizar ANUNCIOS LUMINICOS que usurpen nuestros privilegios.

Habana, 4 de Septiembre de 1935.

«ANUNCIOS K. P. LUZ NEON, S. A.»
JOSE R. CAPE, Presidente.

El Secretario de Agricultura anuncia tener en estudio una nueva legislación que ha de beneficiar al tabaco hab

Estima que, de ella, se han de derivar positivos beneficios para la industria. Tomó posesión ayer el Dr. Cortina del cargo Vocal de la Comisión del Tabaco. El Sr. H. Mamelia a Sha

Celebró sesión la Comisión Nacional de Propaganda y Defensa del Tabaco Habano presidida por el Ingeniero señor Carlos M. de la Rionda, Secretario de Agricultura.

El doctor José Manuel Cortina tomó posesión de su cargo de Vocal representando a la Asociación de Almacenistas y Cosecheros de Tabaco de Cuba, a cuyo organismo desde hace tiempo pertenece con la clasificación de cosechero. Entre el doctor Cortina y el señor Secretario de Agricultura se cruzaron frases de salutación, señalándose el hecho de haberse reunido en el seno de la Comisión el autor de la Ley que la creó—doctor Cortina—y el que obtuvo su aprobación por gestiones realizadas cerca de los representantes a la Cámara, en cuyo Cuerpo Colegisiador permanecía engavetada la Ley procedente del Senado. El Ingeniero Rionda, miembro entonces del Club Rotario de Pinar del Río, movió todas las fuerzas económicas de su provincia para conseguir que la Ley fuese discutida y aprobada.

El doctor José Manuel Cortina hace uso de la palabra exponiendo a grandes rasgos los problemas que actualmente afectan a los negocios tabacaleros cubanos en sus distintos aspectos y destaca la necesidad imperiosa de tomar medidas encaminadas a la solución de esos problemas. Añade que el tabaco habano por su calidad y fama obliga a que los asuntos con él relacionados se traten de manera distinta a la usada respecto a los demás artículos de comercio. El señor Secretario informa que tiene en estudio una legislación de índole tabacalera, de tal amplitud que estima que de ella habrá de derivarse positivo beneficio para esos negocios. La junta pide al señor Secretario de Agricultura que de serle posible presente en la próxima sesión el proyecto a que se ha referido.

Se acordó en principio que el señor Hugo Mameli se traslade a Shanghai, China, con el cargo de Agente Comercial y para la propaganda en el Asia, debiendo establecer una oficina con exposición anexa en dicha ciudad. El señor Secretario de Agricultura por medio de una resolución determinará las gestiones que deba realizar el señor Mameli en el desempeño de su cargo.

El Comité de Propaganda informa que la Academia Nacional de Artes y Letras ha designado al señor Sebastián Gelabert y el Círculo Cubano de Bellas Artes a los señores José Sánchez Arcilla, miembro propietario y al señor Fernando González, suplente para que formen parte del Comité que tendrá a su cargo la redacción de las bases del Concurso Internacional de argumentos cinematográficos que patrocina la Comisión.

Atendiendo a la sugestión que formula el señor Ricardo A. Casado, Director de la revista "Habano", la junta por unanimidad acordó remitir sendos estuches de tabaco de buena calidad y lujosa presentación al autor de la película "Quiérame Siempre", al director técnico de la misma, al actor Leo Carrillo, al autor de la versión al castellano y al presidente de la Columbia Picture por las delicadas menciones que respecto al tabaco se hacen en dicho film.

Fué aprobada la adjudicación de la subasta de una edición de 25.000 ejemplares del folleto titulado "Los tabacos de la Habana", en los idiomas español, inglés, francés y alemán para distribuir en distintos países de Europa y América, y en las principales ciudades de Australia.

El Comité Agrícola presentó el acta de su última sesión en la cual dió cuenta el Ingeniero Agrónomo señor Ramón Pérez, de la distribución de 1.650 libras de semillas de tabaco variedad "Havanensis" cosechada en el campo que la Comisión posee en Cabaiguán entre los vegueros de la zona de Remedios. En algunos lugares, como Vueltas y Manicaragua, por ejemplo, se congregaron los vegueros para recibir la semilla y escuchar una conferencia del agrónomo señor Pérez sobre la mejor manera de regar y aprovechar los semilleros y sobre otras particularidades del cultivo del tabaco.

De conformidad con los deseos de los vegueros de Pinar del Río y Remedios se acordó recomendar la modificación del Decreto 183, impidiendo la recolección de las clases conocidas por hoja de semilla y libre de pie en Pinar del Río y chivichana y capadura de agua en Remedios, estableciendo el decomiso y destrucción de las citadas clases en todos los casos de infracción del Decreto.

El Comité de Defensa llevó a la Junta nota de los distintos casos de falsificaciones y falsas indicaciones de procedencia del tabaco Habano que habían sido denunciados a la Comisión y que estaban sometidos a trámites por conducto de la Secretaría de Estado, así como también de un nuevo caso denunciado por el Agente Consular de nuestra República en El Salvador, señor Pablo Ortega, referente al uso del escudo nacional de Cuba en una marquilla de cigarrillos fabricados en aquel país y de la palabra "Cubanos" en otra. Se acordó rogar a la Secretaría de Estado que active en cuanto esté a su alcance la resolución de estos casos.

Con respecto al uso de las denominaciones Habana y Cuba en vitolas o tipos de tabaco manufacturados por el Monopolio de Checoeslovaquia, la Junta acordó dirigirse al doctor Carlos Armenteros para que trate este asunto con el representante de dicho país en la Liga de las Naciones. Por otra parte se dirigirá la Comisión a los Secretarios de Despacho que han intervenido en el arreglo recientemente celebrado con aquel país la aplicación de beneficios arancelarios a sus productos para que, en el caso que dicho arreglo, puede llegar a definitivo o se concierte algún tratado tenga en cuenta el extremo indicado.

El doctor José Manuel Cortina puso la celebración de Congresos bacaleros bienales a los cuales se convocaría a cosecheros, almacenistas, fabricantes para exponer sus respectivos puntos de vista sobre cuestiones tabacaleras del momento. En una próxima junta presentará el doctor Cortina su proyecto por escrito.

En vista de la necesidad de que personas técnicamente preparadas para el mejor cumplimiento de las prescripciones de la Ley de 12 de junio de 1.27, se tomó el acuerdo de convocar a concurso para dos becas en el Instituto de Economía Política que dirige el señor Carlos Rojas Bacallao, a lobjeto de que los becados reciban lecciones de economía política en general y muy especialmente sobre temas modernos de ventas y propagandas, así como también de estadísticas.

Hasta el 20 de Septiembre en curso se recibirán en las oficinas de la Comisión Nacional de Propaganda y Defensa del Tabaco Habano, Edificio Bacardí, número 318, las solicitudes de aspirantes a cubrir estas becas, cuyas solicitudes deberán estar acompañadas de la documentación demostrativa de que el solicitante está de alguna manera interesado en los asuntos tabacaleros de Cuba.

GODOY-SAYA
SEGUROS Y FIANZAS
(INSURANCE AND BONDING)
TELÉFONOS M-9866, M-98
AGUIAR
HABANA, Cu

El Oro y la Pla

Cotizaciones al cierre ayer, Bolsa de la Habana:

Plata contra billete americano	98⅞
Oro acuñado contra billete americano	161

Cuba Industrial y Come S. A.

SECRETARIA

CONVOCATORIA

En cumplimiento de lo resuelto el Consejo de Directores de esta Compañía en su sesión extraordinaria de tres del actual, y de acuerdo con lo dispuesto en el artículo de los Estatutos sociales, tengo el gusto de citar a los señores accionistas de esta Compañía, de orden del señor Presidente-Director, para la Junta General extraordinaria de accionistas que deberá celebrarse en el domicilio social, Calzada de Bel Aires número 35, en esta ciudad, el día diez y seis del presente mes, a las tres de la tarde. Se advierte a los señores accionistas, que para tomar parte en dicha Junta deberán depositar previamente sus acciones en la Secretaría de la Compañía situadas en el propio domicilio social, mediante el correspondiente recibo, el mismo día señalado para la Junta, desde las doce y media de la tarde hasta las dos y media p.m., de cuyo requisito se hallan exentos los accionistas nominativos; que no puedan concurrir personalmente podrán hacerse representar por carta-poder a favor de otro accionista, ellos legales poder notarial, otorgado en forma, siendo el mandatario no tuviere dicho carácter de accionista de esta Empresa; que en dicha Junta sólo podrán tratarse los asuntos expresamente comprendidos en la convocatoria, que los acuerdos se tomarán por mayoría de votos presentes, que en la Junta se celebrará en primera convocatoria, cualquiera que sea el número de accionistas presentes o sus acciones representadas, conforme pone el artículo 25 de los Estatutos sociales, a tenor de la siguiente orden del día: I.—Lectura y aprobación del acta de la última Junta General ordinaria de accionistas. II.—Dar cuenta, tratar y decidir sobre negociaciones proyectadas con el National City Bank of New York para el reajuste de los créditos concedidos por esta Compañía a dicha Institución Bancaria; consideración de nuevas garantías al citado acreedor, enagenación de bienes sociales y renuncia general a la moratoria. III.—Y para su publicación en los periódicos locales DIARIO DE LA MARINA y «Heraldo Comercial», pido la presente cédula, que firmo en las oficinas de la Compañía en la Habana, a cuatro de septiembre de mil novecientos treinta y cinco.

Guillermo R. Mo
Secretario

THE BOSTON SURETY CO
S. A.
FIANZAS INTACHABLES
Administrador General: MOISES MAESTRI
Manzana de Gómez 364-366 — Teléfono M-2517.
Garantizadas sus operaciones con Bonos de la República

M.E.C.D. 2016

EL TRIBUNAL SUPERIOR ELECTORAL RESUELVE IMPORTANTE EXTREMO SOBRE LAS ASAMBLEAS DE BARRIOS

LAS FABULOSAS RIQUEZAS MINERAS DEL PERU

CUANDO desde la tierra hospitalaria que hoy habito, contemplo como países jóvenes de América se han desangrado en recientes luchas fratricidas y veo tambien, como nuestra bella Cuba, se debate empobrecida, en las ansias infinitas de una paz interior estable comprendo el interés que me inspira el porvenir de este prodigioso Perú y mi admiración, por el empuje de su raza vigorosa y tesonera. País de gran extensión geográfica, es tal vez el más rico de América. Complemento de su pasado esplendoroso, es la explotación actual de su suelo mineralizado y la variedad de productos que encierran sus tres bin marcadas zonas geológicas, en las que la sabia Naturaleza lo dividió; COSTA SIERRA y MONTAÑA. En estas distintas zonas se encuentran: lavaderos y minas de oro, minas de plata petróleo, antracita, plomo, hierro, tugsteno, etc. así como algodón, arroz, azúcar, café, tabaco, cauchut, cocaína, ets. Sus valles, producen frutas, tales como aguacates, peras, melocotones, ciruelas, chirimoyas, melones, mangos, etc. algo exquisito como lo son sus legumbres y vegetales de gran tamaño y delicioso sabor. Sus haciendas de ganado son célebres, por los magníficos ejemplares de reproducción que poseen; sus vinos peruanos no tienen que envidiar en nada, a las mejores marcas europeas. Nación privilegiada, ella ofrece a sus habitantes, los productos de los países fríos, templados, y cálidos. Y esta variedad de productos, tiene su salida natural por los puertos que el Perú tiene en las costas del Atlántico y del Pacífico.

Su pueblo es sobrío, laborioso y amante de su hogar. Proporcionándole trabajo equitativamente remunerado, los hacendados y mineros peruanos han afrontado, con talento y energía, un problema trascendental. Un obrero bien alimentado, con sobrante suficiente para atender a sus propias necesidades y a las de su familia; con Bibliotecas que satisfagan sus ansias espirituales, campos de juego que conserven su vigor físico, cines y diversiones que le hagan olvidar las horas del rudo batallar diario; un obrero en tales condiciones, será siempre una fuerza de resistencia, opuesta a las prédicas disolventes de todo interesado. La mente cultivada del obrero, es dinamo propulsor de su propio [illegible]. Consciente de sus deberes, no permitirá vejamen o injusticia alguna del Capital, pero su misma capacidad, le obliga a emplear los medios legales de que dispone, para hacer valer ante la Justicia su derecho vulnerado.

En mis crónicas anteriores, al DIARIO DE LA MARINA he hablado ya, de la deuda de gratitud jamás saldada que tenemos contraída con el Perú no solo por haber sido el primer país del mundo que reconoció nuestra independencia, después de habernos ofrecido sus hijos y sus millones para conseguirla, sino porque el Perú sigue siendo «tierra de promisión» para nuestros compatriotas. 39 cubanos ocupan puestos en este Gobierno personas «bien» de Cuba, que trajeron a Lima su pobreza como único bagaje, solo por la nobleza de este pueblo, ocupan situaciones expectables. Devolver en algo la gratitud contraída es divulgar entre los cubanos estos hechos, así como la enorme riqueza que encierra el país. El auge de las minas y lavaderos de oro en el Perú es algo de admirar. Las minas de plata son una fuente verdadera de riqueza. La demanda de ese metal es hecha por el mundo entero y especialmente por Estados Unidos. Sé que cuento con la benevolencia del pueblo peruano y por ello es, que me permito enviar algunos datos oficiales sobre la riqueza de las Compañías mineras, esperando ellos interesen a los capitalistas cubanos, que hoy guardan con doble cierre, su dinero, esperando un movimiento comunista en Cuba, olvidando que ese infundado temor, priva de trabajo a miles de nuestros obreros, convirtiéndolos en fácil presa de los dirijentes que quieran llevar a cabo un movimiento social. De que no será capaz el hombre que no tiene un pedazo de pan, con que calmar el hambre de su mujer y de sus hijos.

Capitalistas cubanos, formad parte y cuanto antes mejor, de algún Sindicato Minero, del Perú, pero no solo como una fuente más de vuestra propia riqueza,, pues si se tratara de ese solo interés, estas líneas no las escribiría yo. Los tiempos que atravesamos obligan al Capital a ser humano y previsor. Al formar pues, parte de un Sindicato de minas en el Perú, conseguid como especial gracia, que un determinado número de obreros cubanos trabajen en esas minas. Y que este honrado gesto vuestro, sea el primer eslabón, de la firme cadena que en nuestra patria deba unir siempre al Capital con el Trabajo. Ricos y pobres tenemos obligación de trabajar, es un derecho rendido a la vida, pero esa obligación debe entenderse en el sentido de quien procure el trabajo con equidad lo retribuya, sea el rico, a fin de que el que no lo es, mediante ese trabajo pueda disfrutar de las comodidades y dulzuras que la vida proporciona.

Las obligaciones mineras han tomado enorme importancia en el Perú en el presente año, dada el alza de la plata y la valorización del oro. En los últimos 20 meses, se han organizado compañías auríferas con fuertes capitales, los que fueron cubiertos en cortísimos plazos «la COMPAÑIA AURIFERA NAZCA» en quince días cubrio un capital de 2.000,000 millones de soles. En la provincia de Pataz, la COMPAÑIA AURIFERA LIMITADA posee un capital de 5.000,000 millones y solo principiará a producir el año próximo. Y en el mismo Pataz, la COMPAÑIA AURIFERA PARDOY cuenta con un captial también de 5.000,000 millones y se sabe que producirá en 1937. La compañía en minas de oro del Perú; es sin duda alguna, LA COMPAÑIA MINERA NACIONAL de PUNIN cuyo capital es 7.000,000 millones. Sus primitivos exploradores comenzaron con 100 mil pesos, a los cuatro meses tenían de ganancia 900.000. El valor nominal de las acciones de todas estas minas es de 10 soles. No obstante por ser tan solicitadas, tienen hoy un valor de 50 y 60 soles. La compañía formada, por los millonarios peruanos hermanos Weisse, han visto en estos días, elevarse sus acciones de 10 soles a $8.000. Estas altas cotizaciones las origina el hecho de estar situadas las minas a que he hecho referencia, en la región más rica en oro del Perú y que los ingenieros a cargo de ellas, son profesionales de gran solvencia moral. Las minas de plata han sido siempre fuente de riqueza del país, grandes compañías, han hecho fabulosas fortunas con su explotación. Personalmente los Fernandini, Proaño, Boza, Sali y Rosas y cien personas más, deben sus milones a sus ricas minas de plata. Porque la riqueza mineral del Perú parece cuento fantástico. Las célebres minas de Cerro de Pasco, se hallan a una altura de 5.000 metros sobre el nivel del mar y su fundición de la «Oroya» está aún a más altura. En el balneario aristocrático de chorrilos, en el lugar denominado «Herradura» y a 200 metros sobre el nivel del mar, separadas de Lima solo por 15 minutos de automóvil, se encuentran ricas minas de oro, actualmente en trabajo. Mi madre tiene el 50% de una de ellas, que tiene la característica de que la bocamina esté en el mar.

Aprovechando mis vacaciones semestrales y para poder escribir estas líneas, con conocimiento de causa, he visitado las regiones mineras más importantes y que actualmente están en explotación. La febril tarea en ellas desplegada, es algo que entusiasma y contagia. Conocí también unas pertenencias de 50 kilómetros, de lavaderos de oro, situadas sobre las riberas del río «Santa» y cuyo 50% pertenece a mamá. Visité a si mismo las dos minas que se encuentran en Recuay, provincia de Huaraz, departamento de Ancchas. Por una de estas minas pasa la célebre veta de «Collaracia» y se dice que esta región es una de las más ricas del mundo, en minas de plata. Dan nueve kilogramos de plata por tonelada. Son formadas por 20 pertenecias con un total de 400.000 metros cuadrados. En breve se instalará en ellas una planta de flotación. Hoy se paga por la tonelada de tierra que contenga un kilogramo de plata, noventa soles, la que contiene nueve kilogramos, naturalmente es comprada a ochocientos diez soles. El 50% de las dos minas de que hablo, pertenece a mamá y según el informe de los ingenieros que tengo a la vista, esas pertenencias sin esfuerzo alguno, pueden producir 20 toneladas diarias. Cercano a estas minas, se halla el puerto de Chimbote, necesario para el embarque de los metales y sitio, obligado de residencia para los compradores de plata, enviados por las casas importadoras de Estados Unidos.

El tiempo me tiraniza y es necesario mi regreso a Lima. Desde el aereoplano, el espectáculo de un atardecer andino, es cuadro que maravilla. Los altos picos en los contrafuertes de la cordillera, lucen los blancos cendales de su majestad milenaria. Nieves eternas, cielo azul, grandeza del infinito; la emoción es plegaria, el pensamiento beso y flor, el mío, se postra ante mi madre ausente, esa amada madremía, que es juventud, talento y corazón.

Oscar de Castro y Bachiller.

N. GELATS y Cía.

Habana, BANQUEROS Aguiar 106-108

Vendemos cheques de Viajeros
Pagaderos en todas partes del mundo
y Cartas de Crédito Circulares
en las mejores condiciones.

"SECCION DE CAJA DE AHORROS"
Recibimos Depósitos en esta Sección Pagando el 2 por 100 Anual.
Operamos en Marcos "ASKI"

MOVIMIENTO POLITICO

Importante reunión liberal en Remedios.—Las afiliaciones del C.N.D. en Holguín.—La reorganización nacionalista en Trinidad.—Expediente de separación a un Secretario de Junta Electoral.—Adhesiones al Dr. Belt.—Actúa Rodríguez Pintado.—El C.N.D. en el barrio de Monserrate.—Los Amigos del Pueblo.—La izquierda liberal en Camagüey.—Programa de la Juventud del C.N.D.—Notas de las oficinas de los Partidos.—Noticias interesantes sobre el movimiento de la política

RAPIDAS

EN CUANTO REGRESE el doctor Pelayo Cuervo de Oriente, continuarán las delegaciones nacionalistas las conversaciones sobre la fusión.

x x x

SEGUN DECLARACIONES del doctor Frank Carrillo el CND no necesita de coaliciones en Santa Clara para triunfar en los próximos comicios.

x x x

LA SEÑORA ELVIRITA Obregón de Cruz continúa recibiendo valiosas adhesiones de organismos femeninos liberales de la Isla.

x x x

MANOLO HARTMAN Y ADRIANO Galano, líders de Acción Republicana en Oriente, informan que exceden de veinte y siete mil las afiliaciones de dicho Partido en aquella provincia.

x x x

SE LABORA POR LA CANDIDATURA de Wolter del Río para Gobernador liberal de la provincia de Santa Clara.

x x x

LA DOCTORA MARIA GOMEZ Carbonell—que irá a la Cámara en los próximos comicios por el CND—ha dirigido una brillante alocución a sus compañeras de la Alianza Nacional Feminista.

x x x

YA QUE HABLAMOS DE LA Alianza Nacional Feminista, uno de sus elemetnos más distinguidos, la señora Eva Rodríguez, será candidata a Concejal por el Conjunto Nacional Democrático.

x x x

EL SR. AMERICO BARRERA, delegado en Cascorro del Partido Revolucionario Cubano ha ingresado en el CND.

x x x

EL LIBERALISMO EN EL barrio de Santa Clara lleva como candidatos a Carlos Márquez Sterling, Mariano Ruiz de Alejo y comandante Luis Loret de Mola.

x x x

LA POETISA LUCILA Castro, viene desenvolviendo inteligentes actividades en favor de Acción Republicana desde la presidencia de su Directorio Femenino.

A LA MUJER DE LA ALIANZA NACIONAL FEMINISTA.

— «Como Presidenta de esta organización adscrita al Conjunto Nacional Democrático, considero oportuno prevenir a la mujer que labora por ideales y nobles propósitos al amparo de nuestra bandera, a fin de qué, el error o la inexperiencia, ya que jamás supongo mala fe entre nuestras compañeras no comprometan la alta y patriótica finalidad que todas, a despecho de intereses bastardos nos hemos impuesto, próxima a llevarse a efecto tras las elecciones primarias que han de celebrarse el domingo 8 del corriente, la reorganización del Partido Político en que militamos.»

«Responsabilizadas con el momento histórico que vive Cuba, estamos obligadas a deponer, ya consagrados factores en la política del país, toda clase de ambiciones si la salud de la atria lo demanda jugando limpio en el tablero en que desenvolvemos animosas nuestras actividades. El proceso de la reorganización debe en la República a nuestra influencia, una buena parte de su efectividad en número y limpieza. Procuremos servirle en lo adelante con la misma alteza de miras. No descansemos hasta no lograr en definitiva que un amplio y generoso espíritu de renovación invada nuestras filas. No retendemos tampoco ignorar, que hombro con hombro con nosotras se mueve la antigua y carcomida política del Comité tradicional que seduce con dinero y halaga la ambición, corrompiendo la conciencia ciudadana. En cada Barrio y en cada término, luchemos por la salubridad pública que propugnamos ayer y por el adecentamiento de las Asambleas y organismos oficiales del Partido. No merece el título preclaro de Aliancista la que se preste a combinaciones de ese carácter.»

«Preferimos cercenar la aspiración legítima y declinarla en todo momento antes de pactar con la triquiñuela o ligar intereses sin sentido moral. La mujer se presentará por primera vez ante la urna el domingo 8. Demuestre ser digna del acto cívico que va a cumplir ante la sociedad escarmentada y descreida y ante la patria dolorosa.»

La Alianza Nacional Feminista está decidida a actuar en la jornada que se avecina poniendo a contribución tan sólo recursos honorables. Se pronunciará contra la maquinación de los viejos componedores electorales. Y si les prueba algo en su contra, utilizará valerosamente los resortes legales ante las autoridades correspondientes. Al cumplir su deber junto a los colegios de votación cosa que cree de más, y a denunciar todo hecho delictuoso que reedite el pasado de oprobio, llama a las Aliancistas su máximo organismo. Cuba necesita procedimientos nuevos si es que propiciamos desinteresadamente su salvación. Y ojalá estas advertencias saludables, encuentren eco en el corazón de todas las mujeres del C. N. D. y en los compatriotas de buena voluntad, que con la vista fija en la felicidad de la patria, nos secundan en la noble empresa a que nos entregamos, sin regateos de sacrificios seguras de que cumplimos un alto deber indeclinable».

Dra. María Gómez Carbonell.
Presidenta.

LA REUNION DEL VIERNES EN EL «SAN LUIS»

Juventud del C.N.D. y Juventud Constructiva del C.N.D., se reunirán en el Hotel San Luis, el viernes a las 8 y media de la noche, citadas por Julio Morales y Robelín, para tratar asuntos de la organización.

EL NACIONALISMO EN LA REGION MATANCERA

En las filas que comanda el ilustre poeta matancero y Secretario de la Presidencia, doctor Agustín Acosta, milita el doctor Máximo Rodríguez Alonso, uno de los elementos de más popularidad, y de positivo arraigo en la región matancera, en el Partido Unión Nacionalista.

El doctor Rodríguez Alonso se encuentra ahora laborando en los trabajos de la reorganización, en los cuales actúa en diversos términos de la provincia.

Es uno de los candidatos a Representantes «resueltos» por la voluntad de la Asamblea.

IMPORTANTE REUNION LIBERAL EN REMEDIOS

REMEDIOS, septiembre 4. DIARIO. Habana.—Importante reunión política llevóse a efecto hoy en la morada del doctor Guillermo Madan, exalcalde municipal, a la que asistieron representaciones de la jurisdicción, tomando acuerdos tendientes a una mejor organización y encauzamiento en la jornada comicial. Concurrieron representaciones de Placetas, Zulueta, Caibarién, Camajuaní, y otros términos. Pronunciaron discursos los señores Ramón González Barreto, doctor Raúl Foyo y doctor Madan, diciendo éste último que los liberales pueden ayudar a cualquier Partido todo el año pero que indispensablemente no dejarán de apoyar a su Partido el 15 de diciembre, otorgándoles sus sufragios.

VERANES, Corresponsal.

LOS REVOLUCIONARIOS CON BELT.—La nota sensacional de ayer en los círculos nacionalistas la ofreció el franco apoyo de los elementos revolucionarios a la candidatura del alcalde Belt. Parece en efecto ser un hecho que el joven alcalde de la Habana y el doctor Juan Rodríguez Pintado, uno de los más significados nacionalistas revolucionarios, han llegado a un acuerdo, que permitirá a la tendencia del doctor Belt, disponer de muy efectivo concurso en número y en calidad.

Charles Pemberton, el jefe del famoso grupo abecedario de «Payret», está así mismo con el alcalde y aspira con todas las posibilidades de triunfo a un acta de delegado por el barrio de Tacón. En este barrio cooperará la tendencia del doctor Belt, con los señores Anselmo González y Pablo A. Sanz Alcántara.

El doctor Alberto Arango, uno de los fundadores de la OCRR, está laborando activamente por el triunfo de la candidatura del doctor Belt.

En una palabra, nuestra impresión es que casi todos los elementos genuinamente revolucionarios que están haciendo política apoyan con entusiasmo y decisión al doctor Belt.

POR LOS BARRIOS.—Longino Oliva, presidente de los Nacionalistas de Cayo Hueso, asegura que en su barrio la tendencia Belt, triunfará en toda la línea, obteniendo los tres puestos. Los elementos populares que en Cayo Hueso, tuvieron su baluarte se han declarado por el comandante Oliva, que representa allí la tendencia del doctor Belt. Y con los sargentos populares el activo Paulino Zulueta.

PRIMERA ETAPA PROGRAMATICA DE LA JUVENTUD DEL CND

La Juventud del Conjunto Nacional Democrático, hace constar que: luchará tesoneramente en la próxima reorganización del Partido, para la elección de los Delegados a la Asamblea Municipal cooperando al triunfo de aquellos candidatos que representen más dignamente los intereses del Partido, ya sean éstos miembros integrantes de sus filas, ya no se cuenten en las mismas, pero que por sus méritos y honradez acrisolada sean adalides que respondan a la línea de conducta que desde su inicio se ha trazado este núcleo representante de la Juventud Cubana, afiliada al Conjunto Nacional Democrático.

Jesús de los Heros. Presidente. **Julio Morales Robelín,** Secretario. **Elisin Argüelles y Menocal,** Vocal.

EN CAMAGUEY ESTA ACTUANDO EL IZQUIERDISMO LIBERAL

Juanito García, figura destacada del Directorio Liberal Izquierdista, y conocido industrial, le ha dirigido un telegrama a la oficina del Directorio, comunicándole que han hecho su ingreso en el Partido Liberal, los terratenientes muy conocidos en Camagüey, Luis Aguirre y Tomás Ferrer, los cuales lucharán por el triunfo del doctor Carlos M. de la Cruz por el que siente grandes simpatías.

El doctor José Ramoneda líder máximo del izquierdismo, nos dice sólo los prestigios del doctor Cruz, hubieran podido lograr el ingreso de estos sacrificados elementos al Partido Liberal, el cual se encuentra hoy más unido que nunca.

EL DR. ITURRALDE NO HA TENIDO ENTREVISTAS CON EL GENERAL MENOCAL.

En un periódico de ayer de esta ciudad en una información política se da como cierta una entrevista celebrada entre el Dr. Rafael Iturralde, Presidente del Partido Renovación Liberal, y el General Menocal, Presidente del Conjunto Nacional Democrático.

Nos interesa hacer constar de una manera categórica no ser cierta tal aseveración, pues tanto el Dr. Rafael Iturralde como el Partido que preside, no han pensado por el momento, variar su línea de conducta de continuar su labor política completamente independiente.

Habana, 4 de Septiembre de 1935.

Por el Comité Ejecutivo de Renovación Liberal,

P. G. Celorio, Presidente.
Colín Duarte, Director Político.

ACUERDOS DE AYER DEL TRIBUNAL SUPERIOR ELECTORAL.

—Nombramientos aprobados.—Expediente de separación contra un secretario de Junta.—Importante resolución sobre las asambleas de barrio.—El Tribunal Superior Electoral tomó ayer, entre otros acuerdos, los siguientes:

Aprobar los nombramientos hechos por las juntas provinciales de la Habana, Santa Clara y Oriente, como consecuencia de las ternas elevadas a las mismas por las municipales que a continuación se expresan: Este: Carmelina Martínez Alfonso (E) en lugar de René Mesa; Jaruco, Roberto Capdevila (E); Este, Estrella González (E) por renuncia de Nelia Govantes; Centro, Luisa Canales (E) por haber pasado a ocupar un cargo de plantilla Leocadia Valdés Fauly; Cabaiguán, Luisa Ramírez y Apolinar Martínez (E) hasta el día 8 del actual; Guantánamo, Francisco Pons (E), por renuncia de María Josefa Salazar.

—Vista la queja jurada producida por Ramón Mendoza y Vila, vecino de San Lázaro número 29, en esta ciudad, ante este Tribunal, en relación con su inscripción como elector en el que imputa al secretario de la Municipal del Este, especialmente en el párrafo que comienza en la palabra «Tercero», hechos que pueden estar comprendidos en la causal 11 del número 30 de la instrucción general número 8, de conformidad con el párrafo primero de ésta, se acuerda promover el expediente de separación de dicho secretario, y a ese efecto expídase certificación de aquel escrito del informe recibido de la Municipal y de este acuerdo y remítase al presidente de la Municipal del Este, quien deberá participar cuando lo inicie y la resolución que recaiga.

—Se acordó decir a la Municipal de Santa Cruz del Norte, y Guantánamo, que al que sea designado delegado político, debe dársele posesión si presenta nombramiento de conformidad con la instrucción general, y el cual puede ser recusado, si se estima que no debe serlo, con arreglo al Código Electoral; y al primero que el artículo 80 debe cumplirse en todo tiempo siempre que no sea después del término fijado en el artículo 90 con el que guarda relación.

—Visto que los electores Santiago Rey y otros, electores del término de Cienfuegos, en número que excede de 50, han solicitado de este Tribunal que dicte una instrucción que autorice a los inspectores electorales que se designen, para que en aquellos casos que no concurra la Comisión de Afiliación de un partido, y por tanto, no aporten al Registro de afiliados del barrio, necesario para la constitución de la respectiva asamblea, obtengan de la Junta Municipal Electoral el duplicado de dicho Registro a aquel efecto; o se estime suficiente con dicha finalidad que el elector presente su certificado de afiliación: se acordó que no procede acceder: primero, porque se parte de un supuesto para formular la petición; segundo, porque el Código Electoral no autoriza a designar inspectores que asistan a la constitución de las asambleas de barrio, que es un acto interno de un partido, salvo lo dispuesto por el decreto-ley 180, para los casos a que ese cuerpo legal se contrae; tercero, porque aunque fuera posible la designación, ignorándose dónde ocurrirá el caso, habría que nombrar tantos inspectores como barrios, multiplicando su número por el de partidos, lo que arrojaría una suma fantástica; cuarto, porque el duplicado del Registro de afiliados, según el artículo 269 del Código Electoral debe permanecer en la Junta Municipal Electoral a los efectos ulteriores de otros preceptos; y quinto, porque si sólo sirviese la exhibición del certificado, ello se prestaría a que se presentaran certificados que aunque expedidos por la Comisión, no fueran consecuencia de previas afiliaciones efectuadas y asentadas en el Registro, de conformidad con el artículo 269 del Código Electoral, o que se supusieran expedidos por la Comisión y que habría que admitir por carecerse en esa oportunidad de medios de comprobar su veracidad o falsedad al no disponerse del Registro para saber si corresponden a afiliaciones asentadas en el mismo, lo que se les notificará.

EL CENTRISMO TIENE MAS DE VEINTITRES MIL AFILIACIONES

Hablando con el doctor Gabriel Angel Amenábar, Presidente del Ejecutivo Municipal del Centrismo Habanero, y Charles Mendiola, éstos nos manifestaron que la Conjunción Centrista Nacional, que inspira el coronel Carlos Manuel de Céspedes, obtuvo en la reciente reorganización de los Partidos Nacionales más de veintitrés mil afiliaciones en toda la República, noticia que desea se sepa para general conocimiento de los simpatizadores del doctor Céspedes, y para desvirtuar la información recientemente publicada en un diario de la tarde, expresando que los centristas habían obtenido tres mil votos menos que los requeridos por el Código Electoral para los Partidos Nacionales.

También nos expuso el doctor Amenábar que los Centristas irán el próximo domingo, día 8, a la lucha de las Asambleas Primarias.

MORALES BRODERMAN, ASPIRA A DELEGADO

Julio Morales y Broderman, aspira a un acta de Delegado a la Asamblea Municipal del Conjunto Nacional Democrático, de cuyo Ejecutivo Provincial es miembro. El coronel Julio Morales y Broderman, aspira por el barrio del Príncipe, donde sus amigos obtendrán la mayoría del Ejecutivo el día 8 de Septiembre.

LA PSESIDENCIA DE UNION REVOLUCIONARIA

Ha sido designado Presidente de la Unión Revolucionaria de la histórica Acera del Louvre, el joven distinguido y de positivos méritos Sr. Rafael López Rodríguez. Mucho se espera de la actuación siempre inteligente y valerosa del señor López Rodríguez al frente del organismo político en el cual comienza a desenvolver sus actividades.

13.515 AFILIACIONES CONJUNTISTAS EN HOLGUIN

El señor Díaz Rodríguez, pertenecientes al Comité Ejecutivo Municipal del Conjunto Nacional Democrático en Holguín, nos dirige extensa carta en la cual hace constar que el Conjunto es mayoría en Holguín, pues ha afiliado, según datos oficiales, 13.516 electores.

Asegura que cuanto se diga en contrario es falso, estando los libros de afiliaciones en la Junta Municipal Electoral, los que, previa revisión, comprobarán cuanto dice.

UNA ALOCUCION DE LOS AMIGOS DEL PUEBLO

«La organización nacional «Amigos del Pueblo», hace constar que mantiene inalterable su propósito de laborar en la vida política cubana, como vanguardia del Partido Unión Nacionalista, para defender en primera línea, su programa, por entender que encarna los ideales programáticos de la revolución, por los cuales, defendiendo la libertad y la justicia, ofrendaron sus vidas heroicamente, tantos distinguidos compañeros en las luchas gloriosas contra Machado.

Y a la vez hacemos un llamamiento a los buenos ciudadanos que tantas veces y por tan distintos medios han demostrado su gran amor por la patria, para que se apresten a la lucha cívica y nos presten su concurso para salvar a Cuba de toda reacción; y para encausarla por los nuevos senderos que nos ha trazado el destino, al nacer como producto de nuestras luchas contra la tiranía, una nueva conciencia ciudadana de acuerdo con los nuevos tiempos.

Es imprescindible la unión de todos los que luchamos contra el pasado régimen, en defensa de nuestros derechos. Es necesario que mantengamos gallarda y majestuosa la bandera de nuestros ideales, como centinela defendiendo la libertad, la igualdad y la fraternidad.

Nuestros brazos, pues, están abiertos y nuestros corazones ansiando la unión de todos los que sentimos amor por la patria.

Comité Central

Comandante Manuel Morales Broderman; Emilio Rodríguez; doctor Arturo Téllez de la Torre; doctor Everardo Ortiz Oberto; doctor Elpidio Pérez; doctor Juan T. Latapier; doctor Antonio Cueto; Manuel Rodríguez Sigler; doctora María M. Bretón; doctor Adolfo Ponce de León; doctor Fernando Bujosa; Angel de la Osa; Rogelio Oliva; Alberto Alemaní; Luis J. Pérez Pardo; Luis Pérez Mesonier; Fermín Samper; Esteban Díaz Sellén; doctor José Font Hernández; Horacio Guillén; Mario Dumas; Antolín Quintero; Valentín Martínez López; Saturnino Escoto Carrión; doctor Ciro Pérez Troncoso; doctor Eduardo Betancourt; doctor Andrés Fernández Peláez; Manuel Morales de la Noval; Humberto Fernández Trevejo; Pelayo A. Quesada; doctor Antonio Roura; José de la Riva Colton; Manuel Quevedo; José R. Reguera; M. Rodríguez Núñez; Ramiro Iznaga; Celestino Rodríguez Sigler; Francisco Chenard; Enrique Rams y Espinosa; Eduardo Alvarez; José María Zayas y Sáez; Eduardo Peláez; comandante Celestino Cabrera; Alberto Peláez; Luis F. Amenábar; Francisco Paz; Federico Fonts; Julio Velasco; Paulino Zulueta; José Borrás; Primitivo Rodríguez Tenorio; Manuel Carballal; Federico Ortega; Vicente López Nieves; José Mosquera; Rodolfo Bertematti; Obdulio de la Peña; P. Blanco Martínez; Carlos M. Pérez García; E. Huesa; Humberto García; Higinio Tabares; Miguel Roig; José Estévez; Edelmira Pedrero; Dolores de la Maza; María A. Pérez; Estela Portela; María A. Ortega; Celia Díaz; Marta García; Raul Mojarrieta; Israel Pérez Troncoso; Juan de la Vega; Carlos Bayona Varela; Carlos Bayona Perera; Emilio Rodríguez; Angel Ortega Vega; Agustín López; Gabriel Méndez; Arturo Antón; José C. Ortega; Agustín A. Ruiz; Orlando R. Ortega; Angel O. Vega; Osvaldo Raimundo; José Ortega Cordero; Bernardo Gómez; Bernardo López Imas; Bernardo López; Bernardo Hernández Gómez.

EL CONJUNTO NACIONAL DEMOCRATICO EN EL BARRIO DE MONSERRATE

Según todas las noticias, el «Grupo Renovación» del Conjunto Nacional Democrático, en el Barrio de Monserrate, tiene asegurado el triunfo en las elecciones primarias del próximo domingo. El «Grupo Renovación», lleva de candidatos a la bellísima señorita Isela Nuri Blanco y al prestigioso abogado doctor Alberto García Mendoza, para Delegados y al joven y talentoso político señor José Francisco Alfaro, para Presidente.

El «Grupo Renovación» que patrocina esta candidatura de triunfo le ha dirigido a los electores alocución en la cual explican los motivos que hacen un baluarte a dichos tres candidatos.

SE CONSTITUYO EL BARRIO DE COLON DEL PARTIDO DEMOCRATICO CUBANO

En Concordia número 17, quedó constituido el Comité Ejecutivo del Barrio de Colón, del Partido Demócrático Cubano, que propicia la candidatura presidencial del Dr. Carlos Manuel de Céspedes. En representación del Ejecutivo Municipal se encontraba su Presidente, el señor Enrique Trujillo Toro y el Dr. Joaquín Martínez de Pinillos, los que hicieron uso de la palabra conjuntamente con el coronel Mario García Vélez, Presidente del Ejecutivo Nacional.

Fué electa la siguiente candidatura:

Presidente, Ramón Placeres; Vicepresidente, Adalberto Fernández; Secretario de Actas, José Alvarez Naval; Vice, Emilio Ortiz de los Reyes; Secretario de Correspondencia, Marcelo Hernández; Vice, Juan Miguel Fernández; Tesorero, Lorenzo Benítez; Vice, Juan Balceiro. Vocales: Anastasio Ugarte, Evaristo Sánchez, Melchor Noguez y Eduardo Balceira.

Se terminó el acto haciendo votos por el triunfo de la candidatura presidencial del coronel Carlos Manuel de Céspedes.

Delegado del P. D. C.

El Sr. Francisco Valdés ha sido designado por el Ejecutivo Municipal Delegado Inspector de uno de los Distritos del Municipio de la Habana.

LA JUVENTUD DEL C. N. D.

Se cita a todos los simpatizadores de la Juventud del C.N.D. para una reunión que tendrá efecto en el Hotel San Luis, Belascoaín y Lagunas, el próximo viernes 6 a las 8 y media de la noche. Se encarece la más puntual asistencia, pues se tratarán importantes asuntos de organización.

VALIOSA ADHESION EN FAVOR DEL DOCTOR BELT

Entre las últimas, valiosas adhesiones que ha recibido el doctor Guillermo Belt, se encuentra la de la señora Adelaida Cervantes, viuda del «manco» León, heroico revolucionario nacionalista caído en las contiendas contra el pasado régimen.

LA REORGANIZACION NACIONALISTA EN TRINIDAD

TRINIDAD, septiembre 4. DIARIO. Habana.—El líder nacionalista señor Luis Rovira, unido a Canedo Pena, Lanz, Gándara, Pomares; Segarte, Albelaez y otros, tienen dominada la reorganización, triunfante sobre Hernán Peterseen. ANDRES LARAIN.

NACIONALISTAS DEL BARRIO DE LA PUNTA. — Entre los aspirantes a Delegados por el Partido Unión Nacionalista del bariro de la Punta se encuentra el señor Victor Suárez, fundador de dicho Partido y uno de los elementos más entusiastas y de más simpatías en dicha barriada.

EN SANTA CLARA, OTRA VEZ, EL DOCTOR ENRIQUE DOLZ LUCHANDO POR EL TRIUNFO DEL C N D

Nos informó ayer el señor Orlando Prendes, Secretario particular del doctor Enrique Dolz, que éste había partido, nuevamente, para la Provincia de Santa Clara, con el propósito de seguir los preparativos de las asambleas de barrios que habrán de celebrarse el día 8 de los corrientes en el Término de Aguada de Pasajeros, a fin de que el curso armónico que llevan las actuaciones del Conjunto Nacional Democrático en esa municipalidad, que actualmente dirige y orienta el doctor Dolz, continúen en el mismo plano ordenado. Se propone el sobrino de don Ricardo recorrer los distintos barrios del Término, que, por cierto, es el más extenso en esa provincia y uno de los más o quizá el más en la República, pues solamente el barrio de Ciénaga de Zapata, abarca desde el sur de la región villareña hasta casi el sur de Batabanó, en el de la Habana.

El doctor Enrique Dolz, —nos explicó también el señor Prendes, aspira a ir de Delegado a la Asamblea Municipal de Aguada de Pasajeros por el barrio de Ciénaga de Zapata, donde su familia posee vastas extensiones de terreno.

EL PARTIDO DEMOCRATICO CUBANO ACTIVA LOS BARRIOS CAPITALINOS

El día de ayer fué de movimiento en las oficinas de Gervasio número 47, la sargentería invadía el local para entrevistarse con el señor Enrique Trujillo Toro, Presidente del Ejecutivo Municipal de la Habana. Entre las personas que pudimos ver se encontraba el señor Juan Suárez, del Templete; Entrialgo, de Pueblo Nuevo; Salesa, doctor Fernández Escobio, Wilfrido Malgrat, Cantolla, Ramos, doctor Cárdenas, Francisco Valdés, León, Escudero, Hernández, Lostal, Navarta, Reyna, Morales, doctor Pruna Blanco y otros.

El doctor Martínez de Pinillos atendía comisiones de la provincia que venían con nuevas adhesiones al partido.

La sargentería le prepara un almuerzo a los dirigentes del partido por la labor que vienen realizando en pro de la candidatura Presidencial del doctor Carlos Manuel de Céspedes.

Protestan las compañías de seguros nacionales de que se haya concedido prórroga para mejorar las garantías

Se estudiará la Ley de Seguros con toda la rapidez que sea posible para elevarla al Consejo de Secretarios para que la estudie y apruebe o modifique. Notas de Comercio

Una Comisión integrada por los representantes de la Compañías Nacionales de Seguros estuvo en la mañana de ayer en la Secretaría de Comercio, con el propósito de entrevistarse con el dtctor Antonio Beruff Mendieta, a fin de hacerle saber a dicho funcionario el disgusto que ha producido entre las mencionadas entidades la prórroga concedida para el refuerzo de las fianzas que tienen prestadas en la Tesorería General de la República las Compañías de Seguros extranjeras.

Exponen los representantes de las Compañías cubanas que esa prórroga resulta pejudicial a sus intereses. Al mismo tiempo, tuvieron frases encomiásticas para el señor Secretario de Comercio, por la imparcialidad que éste ha demostrado en relación con este asunto. Confían las Compañías Nacionales en que el señor Secretario de Comercio, de acuerdo con las facultades que posee, y los deseos manifestados por el señor Presidente de la República, designe a la mayor brevedad posible la Comisión que estudiará la Ley de Seguros de Wolter del Río, para que ésta sea elevada en el menor tiempo posible al Consejo de Secretarios, ya que dicha legislación contiene un alto espíritu nacionalista, sin perjudicar a las Compañías extranjeras.

NOTAS DE LA DIRECCION DE SEGUROS.—La Dirección de Seguros desea hacer público para general conocimiento, sin perjuicio de publicar el correspondiente aviso en la Gaceta Oficial, que en la relación de las Compañías de Fianzas publicada en la Gaceta Oficial del día 28 de agosti próximo pasado se omitió consignar como autorizada la Compañía denominada Créditos y Fianzas «La Habana S. A.» expediente número 120 de 1934 y con domicilio en Prado número 24; así como se consignó con el nombre equivocado a la Compañía denominada Compañía de Fianzas «La Hacienda», expediente número 7 de 934, con domicilio en Prado número 24.

—Durante el pasado mes de agosto han entrado en la Dirección de Seguros 569 asuntos, habiéndose despachado 573.

—Se han remitido al señor Juez Especial del Tribunal Nacional de Sanciones que instruye la causa número 5 de 1935, y por haberlo así solicitado, por ser necesarios a las investigaciones que en dicha causa se practican, los expedientes de las Compañías de Fianzas denominadas «La Americana, S. A.» y Compañías de Seguros, Préstamos y Fianzas «La Norma S. A.»

EVITE ACCIDENTES
VIAJANDO EN
TRANVIA

Compañía Trasatlántica Española

SERVICIO DE VAPORES CORREOS TODO EL AÑO.

El vapor correo
"CRISTOBAL COLON"
saldrá el 20 DE SEPTIEMBRE, para,
VIGO, CORUÑA, GIJON, SANTANDER Y BILBAO
"vía: NEW YORK"

El vapor correo
"MANUEL ARNUS"
saldrá el 16 de SEPTIEMBRE, para
CADIZ Y BARCELONA —vía New York—

Salidas para VERACRUZ:
Vapor "MANUEL ARNUS" .. .. Septiembre 5
Vapor "CRISTOBAL COLON" .. .. Septiembre 12

Agentes Generales:
GARCIA & DIAZ, Ltda. Palacio de la Lonja. Apartado número 1690. Telfs.: M-6911 y M-6912, Cable: Amgardiaz.

E.C.D. 2016

ETIOPIA Y EL MOMENTO INTERNACIONAL

Por H. MONFREID

Versión especial para el DIARIO DE LA MARINA

S. M. Haile Selassie, soberano con visos de Rey Mago, que ha propulsado la modernización de su país, rompiendo con todas las tradiciones.

EL NEGUS, después de la muerte de la Emperatriz Zaoditou, comprendió que no podía asegurar su poder en un pueblo donde él no era el soberano legítimo sin el apoyo de las potencias extranjeras. Su coronación, a la que invitó al mundo entero, inaugura solemnemente su política nueva, en la cual quedaron hechas áñicos todas las tradiciones, para realizar una Etiopía moderna, de acuerdo con los principios de la Liga de las Naciones.

Al mismo tiempo, de hecho rompía con todo su pueblo. Y lo hizo con pleno conocimiento de causa, con una admirable sangre fría y una seguridad de juicio dignos de mejor suerte. Comprendió que todo ese pueblo, todos sus guerreros permanecían en secreto fieles a la memoria de Manelik, a sus costumbres, a sus tradiciones y que jamás ninguna de las reformas prometidas a Europa serían aceptadas por los etiópicos. Se le acusó de querer atesorar rápidamente una fortuna que era ya inmensa, sin dar nada a cambio de los impuestos cada día mayores que impuso progresivamente.

Mediante la confiscación de bienes de los grandes señores, con el pretexto de centralizar el poder, quedó propietario de las tres cuartas partes del Imperio. Provincias enteras le deben el monopolio del trabajo y de su producción, tales como las de Sidamo y Borona, donde nadie más que él puede comprar el café, exclusivo producto de esas regiones.

De esta suerte, los campesinos evocan en secreto los tiempos de Manelik, reinado duro y bárbaro, pero donde imperaba la justicia hasta para los más pobres. He aquí una anécdota de aquellos tiempos:

Un día Manelik, rodeado de sus jefes, sentado en el Trono, oyó que un campesino gritaba entre la multitud:

—¡Abiet abiet! (¡Justicia, Justicia!)

El soberano le preguntó el motivo de sus gritos, a lo que contestó:

—Tu intendente ha venido a prenderme, embargándome la casa y mis campos.

—¿Por qué has hecho eso?—preguntó Manelik al jefe de aquella provincia.

—Señor, la familia de este hombre está disfrutando los bienes que te pertenecen.

Manelik se levantó, y golpeando con la mano el borde de su trono, dijo ante todo el pueblo, con aquella su voz que parecía terrible:

—Sabed todos que mi casa, mis campos y mi fortuna son del pueblo. Que se devuelva a este hombre lo que se le ha tomado.

El gran rey quería decir que, para un rey, no hay más bienes que los que Dios le otorga: su corona.

Y de eso se acuerda el pueblo abisinio.

¿Qué puede pensar hoy, cuando observa que meten en la cárcel al que no puede pagar los nuevos impuestos de un thaler por cabeza, cuando su casa es arruinada, cuando el padre debe dar un niño como esclavo en pago de tasas arbitrarias como la que se está cobrando actualmente en las provincias de Wollo, de Kaffa, de Walaga, etc? ¿Qué piensan los viejos etiópicos de Addis al ver marchar cada día a un Emperador-comerciante, un hombre débil, con apariencias de rey mago escrutando el horizonte con sus gemelos Zeiss en espera de aviones cargados de thalers, estos thalers arrebatados por la violencia a este desgraciado pueblo sin defensa ni defensores?

Heile Selassié es demasiado fino de espíritu para no comprender la amenaza que esta conducta acumula sobre él. Es por eso que él se ha separado resueltamente de este pueblo del que siente el peso de sus opiniones, para apoyarse definitivamente en la influencia extranjera.

Esta situación le impide hoy, hacer concesión alguna a Italia, porque la primera veleidad de este género destruirá el equilibrio de su oro y su poderío, con el que se mantiene milagrosamente.

¿En qué consistió años atrás la política del Negus negusti? Yo le he visto destruir poco a poco a todos los jefes y a los nobles capaces de oponerse a su política defendiendo los intereses de sus pueblos. Todos los jefes de estos feudos, fueron privados de sus defensores, que a la vez hubieran constituído su fuerza.

Actualmente nombra los gobernadores que le place para velar celosamente y mantener la servidumbre y la ignorancia en las tribus primitivas. Al mismo tiempo el Negus ha dado a Addis y todos los lugares accesibles a los extranjeros, un decoro suficiente para hacer creer en la realización de las promesas hechas a las potencias de las cuales recibe apoyo.

Mucho tiempo yo he creído, y conmigo muchos otros, que este hombre tenía la intención de reformar las costumbres bíblicas de su pueblo. Yo medí la importancia de esta empresa, y la juzgué imposible. Entonces, este príncipe de la mirada dulce, de la palabra velada, de gestos sobrios, me pareció heroico, grande como un apóstol de fe ardiente que afronta con serenidad una lucha sin esperanza.

Yo me atreví a decir a este rey lo que me dictaba mi corazón; intenté ponerle sobre aviso contra la catástrofe y mi admiración por sus engañosas apariencias, me hizo olvidar la más elemental manera cortesana. Heile Selassié me escuchó con su extraña sonrisa, donde me pareció ver su bondad.

Pero, ahora he comprendido que este hombre ha sacrificado friamente la libertad de su país para salvar su trono y sus riquezas y que mi espontaneidad de antes, le había sabido a requisitoria.

Hoy tengo la visión de un pueblo antiguo herido de muerte por el contacto brutal de nuestra civilización y su rey asiste al fin de su agonía para asegurarse el Trono y asentar su dinastía sobre las cenizas de todo el pasado.

He aquí a dos de los primeros pilotos que llegaron entrenados de Europa, listos para extender sus conocimientos en la lucha contra Italia.

También pienso en la agonía del jefe de este Palacio, el Fitaori Ababa, al que yo creí culpable hace años de haber atentado contra el Negus actual, cuando no era más que regente. Marcel Griaule cuenta este suplicio en su libro «Los Decapitadores de Hombres», pero el célebre etnógrafo fué bastante discreto pues que calló que esta crueldad fué transportada a Addis Abeba y ordenada por el que hoy lleva sobre su cabeza la corona de Rey de reyes.

Voy a decir en pocas palabras, en qué consistió tal tortura. El condenado fué envuelto, de la cabeza a los piés, con una capa de algodón para permitir al paciente caminar y debatirse vanamente. Se prendió fuego a esta antorcha viviente por los pies. Hay que oir a Griaule, testigo ocular, evocar la infernal visión.

En aquella época, la Emperatriz viuda Zaoditou intentó oponerse a la aplicación de esta pena, reservada únicamente a los regicidas. Había dicho a su regente:

—Tú no eres aún rey.

—Pero lo seré—contestó el actual Negus.

Y para probar al pueblo etiópico que él era ya soberano, ordenó la tortura.

Y este hombre de los ojos dulces, este cristiano de los gestos piadosos, contempló durante una hora cómo agonizaba el torturado.

Esta historia vive en mi memoria desde que yo he visto otros hechos; y lo que yo he visto simboliza toda la Etiopía moderna, donde las apariencias más encantadoras cubren la extraña realidad.

En vísperas de esta ejecución, obtuve una audiencia del Negus. Yo ignoraba este asunto. Un funcionario etiópico, el director de Correos Ato Berhan Marcos, gran favorito entonces del Emperador, me condujo. Los inmensos locales del Guebbi son un museo de riquezas. Observé un voluminoso fardo, que no era otra cosa que las bandas de estofas rociadas con cera derretida que habrían de aplicarse a los condenados.

—¿Qué es esto?—pregunté.

Y mi guía, con aire natural, me contestó:

—Es para un asunto personal.

Llevé mi visión del espectáculo. Por otro lado, a mi salida del Palacio, llevaba otra: la de una dulzura profunda, la bondad del Negus y la simplicidad de sus costumbres.

A la mañana siguiente, todas estas impresiones volvieron a mi espíritu, y yo me sentí ganado por la visión de una edad de oro, ignorando que, en los mismos instantes, un desgraciado, allá abajo, entre los recodos del Guebbi, en el círculo fatal del fuego, la llama lo iría consumiendo. Y el hombre que ordenó eso, ese hombre de apariencia dulce, con la mirada impasible, veía morir al que, torturado, estaba destinado a probar al pueblo que él era verdaderamente el rey.

Todo esto ciertamente, puede parecer atroz juzgado desde el punto de vista occidental. Pero el Negus no es más cruel ni más bárbaro que su pueblo: él y sus gobernados, son el alma de Etiopía: eso es todo.

¿Por qué hoy no volvemos del error y reparamos el engaño de haber igualado a Etiopía con los pueblos civilizados? Si la Asamblea de la Liga hubiera tenido la intención de observar a Etiopía desde este punto de vista, el protectorado hubiera sido acordado. De esta suerte, la guerra inevitable, se hubiera soslayado. Italia tiene necesidad de colonias, las busca donde las puede hallar, como lo hicieron a su debido tiempo Inglaterra y Francia. Los territorios actuales que posee no valen nada, y se está muy lejos de haberle cumplido las promesas dadas en la guerra. La Eritrea y la Somalilandia, no tienen valor para Italia, que ha realizado enormes sacrificios para sostenerse allí después de la guerra de 1896 que marca su derecho de primer ocupante en las regiones limítrofes. El Duce, en 1926, intentó evitar un conflicto armado ofreciendo a Etiopía un tratado de amistad capaz de posibilitar una expansión comercial que solamente se impone por la fuerza. Pero, ya se ha visto: el Negus lo rechazó, porque no podía realizar por sí mismo esta obra de justicia.

Y es por eso que Italia se prepara a combatir la xenofobia que en Etiopía se hace, cada día más peligrosa. Francia misma debe recordar como se han obstaculizado sus esfuerzos civilizadores.

Italia no parece que pueda renunciar hoy a la empresa colonial, iniciada con tanta amplitud. La efervescencia europea a propósito de esta empresa, debe interpretarse como signo de los tiempos, que repudian las conquistas coloniales.

Los pueblos hoy bajo el control extraño, con el signo de protectorado: la Indochina, la India, Marruecos, con los ojos fijos en el conflicto actual, pueden pedir cuenta a Europa acerca de su conducta con ellos pero, la imaginación repudia que se vaya a hacer en adelante.

Se adivinan las razones inglesas para impedir que alguien, extraño a ella ponga los pies en estas regiones que un día pueden reemplazar a la India emancipada. El recuerdo de nuestra debilidad en Fachoda le dio arrestos en esta empresa y en su actitud intransigente de hoy, de Italia, pero ¿es el momento para Inglaterra querer dividir a Europa cuando por el contrario, todos los esfuerzos deben tender a defender el prestigio de nuestras razas viejas y a retardar un conflicto donde, una vez, más, la civilización humana está al borde del hundimiento?

Venta Post Balance y Ajuares de Casa

Dos ofertas trascendentales en virtud de las cuales nos proponemos eliminar nuestros excesos de existencias a fin de ir abriendo paso a las novedades de la próxima estación. Con tal motivo, su buen gusto y su dinero encontrarán en cada uno de nuestros 50 Departamentos las más espléndidas oportunidades, porque se trata de una ELIMINACION GENERAL en la que entran los más diversos artículos. He aquí unos ejemplos correspondientes a la Venta de Ajuares de Casa, la gran oportunidad del año para embellecer y rehabilitar su hogar.

TAPICERIA

Cretonas estampadas, de 25 pulgadas de ancho **11c.**

Cretonas estampadas de doble cara. 30 pulgadas de ancho **19c.**

Cretonas de cenefa floreada, de 1½ varas de ancho **38c.**

Cretonas francesas floreadas, de 1½ varas de ancho **75c.**

Cretonas de hilo inglesas, de 1½ varas de ancho **1.25**

Marquisets estampados **15, 18 y 25c.**

Tafetán sunfast en tornasol y colores enteros, de 36" de ancho **49c.**

Tafetan sunfast de 1½ varas de ancho, en colores enteros **78c.**

Tafetanes Sunfast suizos en tornasol y colores enteros, de 45" de ancho, especial para sobrecamas y colgaduras **1.05**

Damascos de algodón y seda vegetal, de 1½ varas de ancho **68c.**

Damascos estilo Renacimiento, de 1½ varas de ancho **99c.**

Damascos en estilos modernos, de seda vegetal **1.22**

Damascos de seda, en estilos Renacimiento y modernos **1.75**

Damascos de seda labrados en colores matizados. Valían 2.50, 3.00 y 3.50; rebajados ahora a **1.95**

PRIMER PISO.

Objetos de Arte y Regalo.

Juegos de escritorio, de piel, con 5 piezas, azul, verde, beige y fresa **3.00 y 4.00**

Peines para bolsa con la cubuierta de piel, en colores de moda **1.00**

Platos de cristal con grabados de arte moderno, rosa, azul y ámbar. Tamaño: 30 centímetros. **1.00**

Candelabros de cristal de Bohemia en los colores ámbar, azul y blanco. De 30 centímetros de alto. **4.00**

Arbolitos con base de cristal y flores de papel crepé, propios para centros de mesa, en colores de moda **2.00**

PLANTA BAJA

Mantelería.

Juegos de mantel de alemanisco de color en bonitas tonalidades. Excelente calidad.

150x150, con 6 servilletas **2.25**

1.50x200, con 6 servilletas **2.95**

150x250, con 6 servilletas **3.90**

PRIMER PISO.

El Encanto

El Departamento Postal servirá a usted cualquiera de los artículos anunciados.

DE DIA EN DIA

NO he de dármelas de augur haber acertado plenamente mi pronóstico de que el día de —4 de septiembre de 1935— ha de transcurrir en santa paz y tranquilidad, sin que en Columbia registraran otros acontecimientos militares que los festejos organizados por la tropa para celebrar la fecha.

Profecía de mérito la que hizo Padre Gutiérrez Lanza, al asegurar sin vacilación alguna, que tampoco nos afectaría ese otro ciclón, que al fin se corrió hacia Miami, como cualquier gangster en fuga.

Porque para pronosticar lo que sabio jesuíta, es necesario conocer los elementos; mientras que para vaticinar lo que yo vaticiné, no se necesita más que conocer «el elemento».

«Creen en Londres, que el ataque de Mussolini, de apoderarse de Abisinia, no es para civilizarla en interés del mundo, sino para apropiarse de sus yacimientos petrolíferos».

¿De sus yacimientos petrolíferos nada más?...

¡Parece mentira que estén tan mal informados en Londres!

El DIARIO publicó ayer una fotografía de varios aeroplanos ingleses evolucionando sobre las pirámides de Egipto.

Tomada la vista desde otro ángulo plano, las célebres pirámides semejan minúsculos accidentes del terreno.

La contemplación de la escena trae a la mente, por asociación de ideas, el recuerdo de la famosa frase de Napoleón, arengando a su tropa frente a los milenarios monumentos:

«Soldados: Desde lo alto de esas pirámides, cuarenta siglos contemplan vuestro valor».

Frase que cualquier día de estos puede que parodie Italo Balbo, diciendo desde el avión insignia:

«Pirámides: Desde lo alto de estos aeroplanos cuarenta aviadores contemplan vuestra carencia de valor».

España se propone mantenerse neutral en el conflicto italo-abisinio, cualesquiera que sean las complicaciones que de él se deriven, es decir, aunque estallase una guerra entre Italia, Francia y la Gran Bretaña.

Ciertamente, llegado ese caso, España, con el consentimiento de Portugal, lograra desprender la península del enlace pirenaico y trasmolcarla Atlántico afuera, con las Baleares a guisa de bote amarrado a popa, no le sería difícil mantenerse neutral en el conflicto.

Bajo la dirección del Profesor Enrique Oñate, ha salido de Santiago de Cuba, una expedición científica al Pico Turquino.

Menos mal que, aunque sea movida por un simple interés científico, no le van a hacer los honores de una visita a nuestro Everest.

Porque en verdad resulta vergonzoso que se pasen los años, y los años, sin que se tengan noticias de expediciones de esa índole, no ya al Turquino, sino a montañas de más fácil acceso.

Como que tal vez esta decidida aversión nuestra a escalar las altas cumbres, sea una de las causas que nos impidan convertirnos nunca en la Suiza de América.

Unos de los editores de «¡Alerta!» el diario del mediodía próximo a salir, se ha dicho:

«Somos proletarios que aspiramos a que los proletarios lleguen a ser como burgueses; no a que los burgueses lleguen a vivir como proletarios». Nuestro programa se diferencia en esto del que desarrollan los «Racholes» del sindicalismo; y también se diferencia en que no timamos a nadie diciendo que tenemos un plan quinquenal para llevarlo a cabo, pues confesamos modestamente, que no somos Dioses capaces de conocer el futuro. Además nos damos cuenta de que ya en el mundo no van acabando los idiotas dispuestos a comulgar con ruedas de molino.

Tartarín de TARASCON

Como en los países civilizados, las enfermeras, tocadas a la moderna, se aprestan a ofrecer sus servicios en la guerra.

9A SECCION

TELEFONOS:
Dirección A-3277
Jefe de Redacción A-3205
Sección de Sports M-7913

DIARIO DE LA MARINA

TELEFONOS:
Quejas M-7911
A. Clasificados .. A-3333

9A SECCION

AÑO CIII — EL PERIODICO MAS ANTIGUO DE CUBA. — LA HABANA, JUEVES, 5 DE SEPTIEMBRE DE 1935 — ACOGIDO A LA FRANQUICIA POSTAL. — PAGINA TRECE

LA ACTUALIDAD

Lo del contrabando de armas

Por LEON ICHASO

COMENTADISIMO fué en España y fuera de España aquel artículo en que «O Secuto», uno de los periódicos de más peso y de más autoridad en Lisboa, dirigía cargos concretos contra Azaña y Casares Quiroga por el famoso contrabando de armas efectuado bajo su Gobierno, y exponía amargas quejas por la actitud hostil del ex-presidente del Consejo y por el ex-ministro de Gobernación contra una nación tan amiga y tan fraternamente ligada con España como Portugal.

Ahora otro artículo del mismo diario lusitano publicado con el título «Amigos Peligrosos», en página preferente ha puesto otra vez de actualidad esta cuestión. Por el excepcional interés que éste encierra, hemos de reproducir dicho artículo. Habla «O Secuto»:

«El Parlamento español no logró reunir el número de votos indispensables para que el libelo acusatorio organizado en contra de Manuel Azaña y Casares Quiroga por motivo de aquel célebre contrabando de armas, descubierto hace cerca de un año y destinado en gran parte a promover en Portugal una revolución más o menos bolchevique, pudiera ser enviado al tribunal competente para que se depuraren las responsabilidades de los acusados y castigar-los en armonía con la importancia de sus delitos o absolverles si se reconociera eran infundadas las acusaciones hechas a esos dos políticos. Ese desenlace parlamentario de una causa que tanto había impresionado a la opinión pública luso-española era esperado. Es que los políticos profesionales, cuando se trata de que se juzgaren los unos a los otros, son siempre de una indulgencia conmovedora.

«Ni puede ser de otra manera. Es que quien tiene tejados de cristal se abstiene, si es prudente, de tirar piedras a los de los vecinos. La política, tal como durante dos años se practicó en España, es una especie de bosque salvaje, donde no es fácil salir con los trajes perfectamente bien. Quien una vez se enreda en esa selva llena de celadas, difícilmente se escapa de los riesgos de la temerosa travesía. Y esto hace que todos los que allí pasaron cubran celosamente la retirada para no ser víctimas de sus propias impensadas actitudes. Ha sido esa intangible solidaridad, que generalmente liga a los politicantes de profesión, hermanándoles en los mismos crímenes y prendiéndoles, hoy o mañana, a parecidos delitos, que salvó esta vez a Manuel Azaña, a quien puede llamarse sin exageración, el principal responsable por las amarguras y por las tragedias nacionales, que desde el advenimiento de la República han ensangrentado al vecino país.

«Ha sido ese político, improvisado a prisa en estadista supremo, quien organizó allá en la frontera el terror rojo. Es posible que no le haya desencadenado, que no haya querido hacer de él el instrumento brutal de su omnipotencia y de su popularidad. Pero no supo ni quiso reprimirle el día en que la ola comunista ha salido a la calle a asesinar, incendiar, quemar iglesias y conventos, hacer el orden en harapos y buscar levantar sobre las ruinas humeantes de la joven República burguesa, un régimen soviético, dirigido por campesinos, obreros y soldados, o por individuos que a la última hora se apropiaran de esas honrosísimas designaciones sociales.

«La megalomanía de Azaña era todavía mayor y más refinada: era más obcecada de lo que suponían las gentes. Su país le pareció en cierta altura pequeño para la satisfacción absoluta de sus ambiciones. Su ingenio político le ha salido con tan gran pujanza, que contenerle en su propia patria sería lo mismo que encerrar a un león en una jaula de metro y medio. Le han pasado entonces por la cabeza ensueños de grandeza, semejantes a los de Felipe II. Azaña ya no se contentaba con ser el dictador rojo de España bolchevizada. Su fantasía le llevaba más lejos. Le atraía para ese Occidente de Iberia, donde había un país que navegaba en las aguas de Moscú, y que hacía falta convertir a las doctrinas integrales de Karl Marx, a bien o a mal.

«En su órbita pululaba una media docena de forajidos de ese mismo país, capaces de todo, desde el momento en que se supiera aprovechar-les las raras habilidades de perturbadores diplomados, de revolucionarios profesionales. ¿Qué querían? ¿Qué pedían? ¿Armas para poner su país a hierro y a fuego? Pues que se les proporcionaran esas armas, porque él, Azaña, se encargaría de abrirles todos los caminos hasta la frontera portuguesa. Y así se hizo. Los conspiradores portugueses, los negociantes de la revolución, que debían entregar Portugal a Azaña, han tenido la metralla solicitada, salida de los arsenales y de los aeródromos españoles, con perfecto conocimiento de ese político y de sus acólitos. Y ahora, manos a la obra.

«La revolución preparada en España estalla en Portugal. Lisboa es teatro de una chacina más. En Almada caen bombas explosivas, mandadas suministrar por Azaña, que dejan estampados en las paredes pedazos de carne humana».

Dejamos para el avisado lector los comentarios de este artículo. Hemos de advertir solamente que por encima de los fallos de los políticos, tan flexibles, y tan acomodaticios y tan deleznables, se alza la conciencia pública con su certera intuición y sagacidad.

Post scriptum: Mi gran amigo y distinguido colaborador de este periódico, Don José Aixalá, me envía una carta en que con cariñosos elogios nos felicita al Director, a mi hijo y a mí por el número extraordinario dedicado a Lope de Vega.

Prescindiendo de las loas que prodiga al que escribe estas líneas y que él agradece muy de veras, hemos de recoger de dicha carta las que se refieren directamente al DIARIO DE LA MARINA:

Dice el Sr. Aixalá:

«Al leer, indispensablemente, las «Impresiones» de Pepín, en las cuales personaliza la tarea silenciosa y maestra, selecta y atinada en presentar el conjunto admirable de-

dicado al «Fénix de los Ingenios» españoles, sentí la impetuosa necesidad de romper mi silencio y dedicar unas líneas que fuesen la expresión de mi alabanza para esa magnífica edición, portentosa en su interés y rica en su variedad, con que el DIARIO DE LA MARINA se produce ante sus lectores. En la América hispana, sólo «La Prensa» o «La Nación» de Buenos Aires pueden hacer este derroche de ingenio, de belleza plástica y de selección con que nos vimos sorprendidos los suscriptores del DIARIO. Y como en este mundo ya no se puede prescindir de las leyes de la relatividad, si consideramos el limitado campo de la Perla de las Antillas y el enorme e imponderable espacio que cubren los dos grandes periódicos argentinos, habremos de convenir, forzosamente, en que estas manifestaciones de cultura a que nos tiene acostumbrados el «decano», justifican considerarlos como una generosa demostración de una superior complacencia de arte pródigo y de lectura seductora.

«No le escribí ayer, porque pensé ir a almorzar con varios caballeros doctos y de envidiables talentos. En los aledaños capitalinos, en el chalet de don Antonio San Miguel, se reunían amigos y compañeros en las letras. Yo, que viví los tiempos pasionales de la Colonia, siento un vivo placer al oír de San Miguel los sinceros elogios para el hijo de Don Nicolás».

Encomios tan fervorosos son para nosotros la mejor recompensa de nuestros esfuerzos para el homenaje al inmenso autor de «La Estrella de Sevilla» y de «Fuente ovejuna».

LERROUX DECLARA QUE ANTES DE NOVIEMBRE REORGANIZARA EL GABINETE

VUELVE AL ESTADO ESPAÑOL LA RADIOTELEFONIA CATALANA

Comenzó a verse el recurso contra el oficial Ivanoff

Falleció el chofer atacado por pistoleros por negarse a llevarlos después de un robo

MADRID, septiembre 4. (WP).—La Comisión Mixta, que entiende en los traspasos de los servicios a la Generalidad de Cataluña, ha acordado la reversión al Estado de la radiotelefonía por considerarse un elemento de eficacia para el orden público.

FALLECIO EL CHOFER ATACADO POR LOS PISTOLEROS

MADRID, septiembre 4. (WP).—Ha fallecido en esta capital Manuel Plaza, que resultó herido por los atracadores al negarse a conducirles cuando huían después del atraco que dieron a un comerciante, en la Avenida de Menéndez Pelayo.

COMENZO LA VISTA DEL RECURSO CONTRA IVANOFF

MADRID, septiembre 4. (WP).—La Sala Segunda del Tribunal Supremo, comenzó hoy la vista del recurso interpuesto contra la sentencia que dictó un consejo de guerra contra el teniente del Tercio, Dimitri Ivanoff, por la muerte del periodista Luis Sirval en Oviedo, durante los sucesos revolucionarios de octubre, del pasado año.

En la sesión de esta mañana informó el recurrente, señor Eduardo Ortega Gasset.

JUICIO ORAL DE LA CAUSA CONTRA DOS OBREROS

MADRID, septiembre 4. (WP).—Ante el Tribunal de Urgencia de esta provincia ha comenzado la vista de la causa contra Claudio Martín y Pedro Agüera, que la semana pasada atentaron contra dos jefes de los tranvías, matando a uno e hiriendo a otro.

El doctor Piga, informó que Agüera es un sujeto de mentalidad muy débil y que es facilmente sugestionable.

Por la tarde continuará la vista.

La hermosa playa de Gijón se ve llena de millares de bañistas

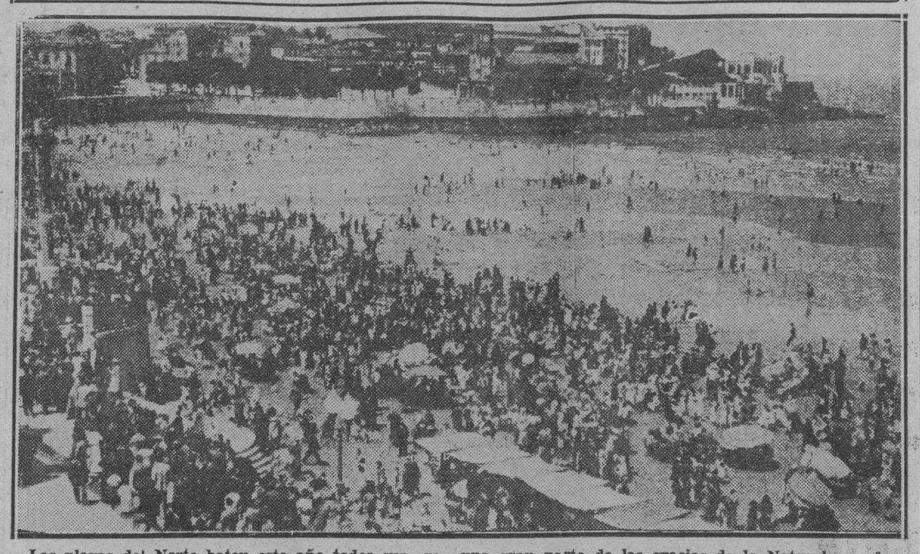

Las playas del Norte baten este año todos sus «records» de bañistas, y la de Gijón, que se ha reservado una gran parte de las gracias de la Naturaleza, ofrece el aspecto de animación de que puede juzgarse por la fotografía.

Están convictos y confesos los dos autores del asesinato del viajante Sr. Francisco Carballal, en la Coruña

En Barcelona se está investigando la muerte de un abogado, al que se cree mató su propia esposa para heredar los tres millones que poseía, facilitándole drogas a las que era adicto

LA Coruña, septiembre 4. (SE.)—Con motivo del asesinato del viajante de comercio don Francisco Carballal Guerrero, cuyo cadáver apareció en los jardines de Riazor, la policía había practicado varias gestiones que dieron por resultado la detención de los acogidos del Refugio Nocturno, que sostiene el Patronato de la Caridad, José Sánchez González y Ramón Alvarez Rey.

A este último le fué ocupada una pluma estilográfica propiedad del muerto de la que manifestó que se la había dado el señor Carballal Guerrero como recuerdo pues tenía el propósito de suicidarse.

Tuvo lugar la diligencia de reconstrucción del crimen en los jardines de Riazor.

A dicha diligencia asistieron el teniente fiscal, el juez de Instrucción del distrito del Instituto que instruye el sumario, el comisario general de la séptima región, el comisario jefe de Vigilancia de La Coruña, dos inspectores y varios agentes.

Conducidos los detenidos al lugar en cuestión, se sometió a José Sánchez a un inteligente y minucioso interrogatorio incurriendo durante el mismo en grandes contradicciones.

Estrechado a preguntas terminó por confesar como ocurrió el suceso acusando a su compañero Ramón Alvarez como autor material del asesinato.

En vista de tales manifestaciones se celebró un careo entre los detenidos, pero Ramón negó lamentándose de las inculpaciones de que era objeto.

A pesar de la negativa del Alvarez se sacó en consecuencia que lo declarado por José era la verdad de lo ocurrido.

Seguidamente fueron detenidos y presentados al Juzgado donde se levantó acta de la diligencia de reconstrucción del crimen.

Sánchez dijo que Ramón y él se retiraban al Refugio cercano a los jardines de Riazor a las nueve de la noche y vieron sentado en uno de los bancos a don Francisco Carballal Guerrero.

Añadió que él se acercó en demanda de una limosna la que el viajante le dió, acordando poco después de esta escena quitarle la vida para apoderarse del dinero que llevara.

José entonces entabló conversación con su presunta víctima para distraerle mientras Ramón con una piedra le daba un fuerte golpe en la nuca.

El viajante cayó a tierra pero al intentar levantarse recibió una violenta patada que le hizo caer nuevamente a tierra.

Este momento lo aprovechó Ramón para golpearle en la cabeza hasta dejarle muerto.

Una vez cometido el crimen fué desvalijado el cadáver y arrastrado al lugar donde más tarde fué encontrado.

Por el momento se desconoce el paradero del dinero.

Los detenidos ingresaron en la cárcel en concepto de incomunicados.

SUPUESTO CRIMEN

BARCELONA, septiembre 4. (SE.) En el Negociado de reparto de asuntos civiles se ha presentado un escrito en el que se solicita la nulidad de un testamento otorgado por un abogado a favor de su esposa, a la que instituye única heredera.

El testamento fué confeccionado dos días antes de fallecer el abogado en cuestión. Impugnan el testamento, alegando que su pariente era cocainómano y que la esposa auxiliada por varios médicos, entre ellos el de cabecera, le facilitaba inyecciones tóxicas, como pantopón y otras que contenían cocaína, para anticiparle la muerte.

Dicen también que su pariente, cuando testó, se hallaba en completo estado de inconsciencia.

Afirman también los denunciantes que tenía el propósito de divorciarse de su esposa.

La herencia importa unos tres millones de pesetas.

El Juzgado ha admitido la denuncia y se espera que sea necesario exhumar el cadáver y, en caso de que se compruebe lo relativo al tóxico, los denunciantes serán pe[illegible]uidos por traficar en estupefacientes.

Para evitar la vejez prematura

Normalizando su organismo y activando el estómago, se evita el estreñimiento, que es la causa de vejez prematura.

Muchísimas mujeres y hombres jóvenes llevan retratada en el rostro una edad que no tienen y aunque desean poseer una salud perfecta, envejecen rápidamente sin que se den cuenta.

Estimulante de la nutrición y digestivo poderoso lo es MAGNESURICO, que cura todas las afecciones del aparato gastrointestinal, haciendo digerir cuantos alimentos se ingieran y por lo tanto aumentar de peso.

Conocemos un sinúmero de casos de estreñimiento curados en que los enfermos se han rejuvenecido.

EMIGRACION ELEGANTE

El veraneo de los diputados

CON estos mismos títulos, el periódico madrileño de «La Libertad» publica el siguiente curioso escrito:

Clausurado el Parlamento para la forzada vacación estival, ya han comenzado a marchar a los puntos en que pasarán, descansando, las horas tórridas del verano la mayoría de los diputados, y aún algunas personalidades que, sin serlo, por su situación circunstancial pueden ser considerados diputados honorarios, tales como algunos ministros y el fundador de la Ceda, señor Herrera.

Según nuestros informes, han salido o saldrán en los próximos días:

Para Facha (Lugo), Samper.
Para Agallas (Salamanca), Gordón Ordás.
Para Barriga (Burgos), Alonso de Armiño.
Para Tabaza (Zamora), Lamamié de Clairac.
Para Poyo (Pontevedra), González López.
Para Ojos Negros (Teruél), Roig Ibáñez.
Para Entrambasaguas (Santander), Lorenzo Pardo.
Para Salado (Jaén), Bolívar.
Para Ganso (León), Pemán.
Para Hermosa (Jaén), la señorita Bohigas.
Para Bravo (Toledo), Fernandez Ladreda.
Para Anchuras (Ciudad Real), Sáinz Rodríguez.
Para Calavera (Huesca), Primo de Rivera.
Para Calabaza (Oviedo), Arrazola.
Para Niño Perdido (Castellón), Pita Romero.
Para la Sacristía (Almería), Lucía.
Para La Rambla (Córdoba), Rahola.
Para El Calabozo ((Canarias), Calvo Sotelo.
Para Mula (Murcia), Diego Hidalgo.
Para Mirones (Santander), O'Shea y Moral Sanjurjo.
Para Pastelero (Canarias), Guerra del Río.
Para Cabeza Gorda (Jaén), José María Cid.
Para La Iglesia (Orense), Basilio Alvarez.
Para Boqueras (Almería), Moutas.
Para Descargador (Almería), Honorio Maura.
Para La Hija de Dios (Avila), Goicoechea.
Para Antiguallas (Lugo), Abilio Calderón.
Para Buena Suerte (Granada), Iranzo.
Para Calabazas (Segovia), González Sandoval, Beca, Cos, Finat y otros diputados de la Ceda.
Para El Sepulcro (Madrid), Melquiades Alvarez.
Para Chillón (Ciudad Real), Jiménez Fernández.
Para La Barra (Valencia), Rodríguez de Viguri.
Para Dios le Guarde (Salamanca), Lerroux.
Para César (La Coruña), Gil Robles.
Para Cisneros (Palencia), Maeztu.
Para La Elvira (Vizcaya), el cura Molina Nieto.
Para Derramador (Alicante), Velayos.
Para el Convento (Burgos), el padre Gafo.
Para Burra Vieja (Almería), Martínez de Velasco.
Para Cabeza de Hierro (Badajoz), Marraco.
Para Bebedor (Murcia), Comín.
Para Doña María (Sevilla), el cura Guallar.
Para Grullos (Oviedo), Alvarez Valdés y Vaquero.
Para Gallego (Albacete), Portela Valladares.
Para Judío (Huelva), Azpeitia.
Para La Hacienda Perdida (Tenerife), Chapaprieta.
Para El Toril (Murcia), Reverte.
Para Virtudes (Alicante), Emiliano Iglesias.
Para Sardina (Madrid), Morayta.
Para Hombre (La Coruña), Armasa.
Para El Panteón (Alicante), el ex conde de Romanones.
Para El Purgatorio (Murcia), Villanueva.
Para La Virgen de la Cabeza (Cáceres), Casanueva.
Para Zorro (Cádiz), Pérez de Rozas.
Para Topo (Murcia), Romualdo Toledo.
Para Mudos (Almería), Cámara y Cazorla.
Para Cabezarredonda (Cádiz), Gregorio Arranz.
Para Viejos (Huelva), Cantos y Carranza.
Para El Destierro (Orense), el ex conde de Vallellano y otros diputados monárquicos.
Para Lumbreras (Logroño), Salmón, Germiniano Carracal, Estévanez y Laza.
Para La Horca (Palencia), el señor Herrera.
Para Adobes (Guadalajara), Barros de Lis, Lezcano y otros.
Para Caridad (Sevilla), Florenza.
Para La Alcantarilla (Almería), Izquierdo Jiménez.
Para El Lazareto (Baleares), Amado, Fuentes Pila, Ayats, Becerra, Bau, Blanc, Ibáñez Marín y otros colaboradores de la Dictadura.
Para Buena Vista (Oviedo), Cirilo del Río.
Para Acebuches (Huelva), Alcalá Espinosa, Cano de Rueda, Hueso y Alvarez Mendizábal.
Para El Infierno (Tenerife), Domínguez Arévalo.
Para Tarifas (Granada), Pérez Madrigal.
Para El Barco (Avila), Royo Villanova.
Para Sanguijuela (Córdova), Salazar Alonso.
Para Alhaya (Cádiz), Madariaga.

"Mi rebelión" es el título de un libro de D. Manuel Azaña

Un pasajero que iba para la Argentina trató de poner fin a su vida, degollándose

MADRID, septiembre 4. (AP).—El expresidente del Consejo de ministros don Manuel Azaña, acaba de publicar un libro con el título de «Mi Rebelión», en el que relata las vicisitudes de su prisión en Barcelona, al producirse los sucesos de octubre.

El libro, que se puso hoy a la venta en Barcelona, contiene durísimos ataques contra los que le acusan de haber tenido participación directa o indirecta en los sucesos separatistas de Cataluña.

Afirma Azaña, que los malvados urden perversidades, que elevan al colmo, pensando con deleite en el destrozo, pero, agrega, sufre a veces contrariedades al contemplar que el atacado se enriquece interiormente y se halla contento.

INTENTO SUICIDARSE UN PASAJERO ARGENTINO EN BARCELONA

BARCELONA, septiembre 4. (WP).—A punto de zarpar rumbo a Buenos Aires, el vapor «Cabo San Agustín», intentó suicidarse un pasajero argentino llamado Manuel Viniegra, de 39 años de edad, y de profesión pintor. Se dió varios cortes con una navaja en el cuello, cayendo sobre cubierta, ensangrentando.

Según parece, tiene perturbadas sus facultades mentales.

TOME

CALCIO

Tome calcio pero calcio asimilable que sea fijado por el organismo. Hay muchos preparados de calcio en el mercado pero muy pocos se asimilan y fijan. El organismo pierde diariamente medio gramo de calcio que tiene que ser restituido porque sino produce varias enfermedades. Para que el calcio sea fijado por el cuerpo es indispensable que se tome junto con Vitamina D del aceite de bacalao. Novocalciol tiene Vitaminas A, B y D-calcio-yodo-arsénico de modo que todo el calcio es fijado por el cuerpo Novocalciol es granulado azucarado con aceite de bacalao sin gusto a este. Es lo mejor para combatir falta de apetito, delgadez, escrófulas, raquitismo, ganglios hinchados, falta de calcio, anemia, trastornos del crecimiento etc. En farmacias sino enviando $1.20 a Laboratorio Cuajaní Jordán, San Julio 49 bajos. Stos. Suárez, Habana.

En una casa de Las Palmas que se hizo sospechosa a la policía, han encontrado depósito de proyectiles

Dos indviduos se confesaron autores del asesinato del secretario del Duque de Torres y candidato a diputado, don Fernando Oliva, delito cometido en el año de 1933

MADRID, septiembre 4. (WP).—El presidente del Consejo de ministros, don Alejandro Lerroux, en conversación con los periodistas, admitió hoy la posibilidad de que el Gobierno sea reorganizado antes de las elecciones municipales de noviembre.

HALLAZGO DE GRAN CANTIDAD DE BALAS EN UNA CASA DE LAS PALMAS

LAS PALMAS, septiembre 4. (WP).—En vista de los frecuentes incendios que se registraban en la residencia de José León, la policía comenzó a sospechar que tuviera en ella algún depósito de explosivos y con ese motivo las autoridades ordenaron un registro.

El registro, que se efectuó hoy, dió por resultado el hallazgo de centenares de cartuchos y balines, cuyo origen se ignora todavía.

DOS INDIVIDUOS SE CONFIESAN AUTORES DE UN ASESINATO

MURCIA, septiembre 4. (WP).—Han sido encarcelados José Méndez y Alfonso Vélez, que confesaron que en diciembre de 1933, dieron muerte a Fernando Oliva, para apoderarse de dos mil pesetas que llevaba encima.

La víctima era apoderado del Duque de Torres, quien en la época del suceso se presentaba candidato a diputado a Cortes, aspirando a salir electo en la segunda vuelta.

CONDENADO A SEIS AÑOS UN CABO DE LA GUARDIA CIVIL

LEON, septiembre 4. (WP).—Un consejo de guerra, ha condenado a seis años de prisión al cabo de la Guardia Civil, Melquiades Grau, jefe del cuartelillo de Villaseca, por negligencia durante los sucesos revolucionarios de octubre.

VEINTIUNA PERSONAS HERIDAS

BARCELONA, septiembre 4. (SE.) En la calle de Pedro IV, un autobús de la línea B que procedía de Sans, se precipitó al parecer por habérsele roto los frenos, contra otro autobús, también de la Compañía General, que regresaba de Badalona. A consecuencia del choque, que fué violentísimo, quedaron destrozados los vehículos y entre sus restos numerosos heridos. Todos ellos, con auxilio de los transeúntes y guardias que acudieron, fueron trasladados a distintos establecimientos benéficos, donde recibieron asistencia.

Los lesionados en número de 21, son los siguientes: Tomás Sierra Rivas, de 38 años, médico, gravísimo; José Comas, de 32; Cayetana Aunau, de 63; Antonio Pauli, de 49; Anacleto Usero, de 27; Joaquín Manuel Vázquez, de 44; Pablo Muñils, de 12; Ramón Solé, de 38, y Antonio Durán de 60 todos de pronóstico reservado, y con heridas leves Augusto Esparada, José Monfort, Angel Serra, Urbano Roselló, José Sedó, María Giralt, Pedro Giralt, Germán Díaz, Josefa Sánz, Vicente Sugrañes, Ramón Viñas y Francisca Rodríguez.

Cuatro aviadores españoles hallaron trágica muerte al caer el aparato por haberse desprendido la hélice

En el pueblo coruñés de Betanzos, un sastre que hace poco regresara de América la emprendó a cuchilladas con su esposa y su hija mayor, muriendo ambas a causa de las heridas

MADRID, septiembre 4. (SE.)—Del Aeródromo de Los Alcázares, salió el aparato «Dornier 13», tripulado por el alférez Rollán, el suboficial de radio Barrio y los mecánicos Lucena y Serico.

El aparato se elevó normalmente, dirigiéndose al Atalayón, para regresar de allí a los Alcázares.

Durante toda la mañana se estuvieron recibiendo radios del aparato dando cuenta de que el vuelo se hacía normalmente.

Al emprender el viaje de regreso continuaron recibiéndose buenas noticia, la última desde la altura del Cabo Tiñoso.

A partir de este momento, dejaron de tenerse noticias, hasta que a última hora se supo que cuando el Dornier 13 volaba sobre Urrutia, playa de Mar Menor, próximas a Los Alcázares, se le desprendió la hélice, incendiándose el aparato y cayendo a tierra.

Los cuatro tripulantes del «Dornier 13», perecieron carbonizados.

Los cadáveres fueron trasladados a Los Alcázares, en donde oficiales de Aviación les dieron gaurdia de honor.

HORRENDO CRIMEN EN BETANZOS

BETANZOS, septiembre 4. (SE.) Ocurrió una terrible tragedia de la que fué principal protagonista un vecino de la parroquia de Abegonio.

El hecho dejó consternado al vecindario de dicha parroquia, donde vivía el matrimonio formado por Gerardo Lata, de 32 años, de profesión sastre y por Francisca Dosal Villamarín, de la misma edad, con tres hijos, la mayor de nueve años, llamada Celsa.

Desde hace tiempo que regresó de América, en Gerardo se apreciaban síntomas de locura, maltratando a su esposa con frecuencia.

A las nueve de la noche, discutió con su mujer acaloradamente por haber ido a la feria, haciéndola objeto de malos tratos, por lo cual los vecinos se decidieron a auxiliarla.

Desesperado, Gerardo sacó un cuchillo e hirió a Celsa de varias puñaladas y, volviéndose a su mujer, le infirió catorce puñaladas en distintas partes del cuerpo, algunas de las cuales produjeron la salida del paquete intestinal.

Luego, completamente fuera de sí, encerró a los otros hijos en una habitación y escapó al monte, donde le persigue la Guardia Civil.

Las heridas fueron conducidas al hospital en un automóvil, ingresando la niña en estado preagónico y falleciendo después de la primera cura. Su cadáver fué llevado al anfiteatro del cementerio.

La madre se encuentra en estado preagónico, temiéndose que fallezca.

Según distintas versiones oídas, en ocasioones diversas intentó Gerardo desencadenar esta tragedia, pero el vecindario siempre alerta, logró impedirlo.

La causa del sangriento suceso han sido los celos infundados que sentía Gerardo Lata.

Noticias posteriores informan del fallecimiento de Francisca.

UNA SEÑORITA VICTIMA DE GRAVE ACCIDENTE

EL FERROL, septiembre 4. (SE). En la estación de Barallobre, ocurrió una sensible desgracia, de la que fué víctima una conocida señori a ferrolana.

Cuando regresaba de Saniago, donde habían pasado una temporada las señorias María Teresa Santos Novoa y una hermana suya, al llegar el tren correo a la estación de Barallobre, quiso apearse la primera antes que el convoy se hubiera detenido, pero lo hizo con tan mala fortuna que cayó bajo las ruedas, las cuales le seccionaron ambas piernas.

Fué rápidamente asistida de primera intención por el comandante médico D. Luis Amallo Tortosa, que después acompañó a la señorita María Santos a El Ferrol.

Al llegar a esta ciudad ingresó en el Hospital de Caridad donde en el momento en que telefoneamos proceden a operarla los comandantes médicos de la Armada D. Miguel Martínez Falero y D. Juan Sobrino Buhigas, auxiliados del practicante señor Ulla.

Es hija del comandante maquinista de la Armada D. Gregorio Santos Pereira.

SE ESTUDIA EL PROBLEMA HULLERO DE ASTURIAS

MADRID, septiembre 4. (WP).—El director general de Minas, ha comenzado a hacer un estudio del problema hullero de Asturias, según nota que se facilitó hoy a la Prensa.

El magno Festival
BENEFICO DEL SABADO.

Bajo el título sugestivo de una "Noche en Sevilla" y un "Amanecer en Venecia", la Asociación de Damas del Ropero de San Antonio celebra el Sábado 7 un magno festival a beneficio de los niños pobres, en el "Columbus Yacht Club", Avenida del Rio, No. 2, en el Reparto Kohly. Las entradas para este simpático festival están a la venta en nuestro Departamento de Información, a $1.00.

PLANTA BAJA.

El Encanto

MADRID.—FRAGMENTOS

POLITICOS Y PRENSA

Por UN OCIOSO

Para el DIARIO DE LA MARINA

LOS ORIGENES DE «LA MARSELLESA» Y LAS TRANSFORMACIONES DE SU SENTIDO

CERCANO el centenario de la muerte de Rouget de L'Isle, vuelven a la actualidad los orígenes de «La Marsellesa». Lons le Saunier, cuna de un artillero, que fué músico y fué poeta, Choisy-le-Roi, sarcófago de Rouget de L'Isle Estrasburgo, donde la música y la letra del himno florecieron como una estrofa de Píndaro, en una noche de insomnio. París, en fin, se preparan a festejar el año próximo el nombre de un bardo elegido por las musas para resistir al invasor. Mejor es la historia de «La Marsellesa» que su leyenda. Rouget de L'Isle era un oficial de Artillería, adicto a Luis XVI, a quien una noche del 92, encontrándose de guarnición en Estrasburgo, rogaron sus camaradas que vertiera en una canción el ardor patriótico de un pueblo que acababa de declarar la guerra a Austria y a Prusia. Pero el requerido compuso un canto cívico y guerrero, no un himno sectario y faccioso. «La Marsellesa» es una imprecación contra el extranjero, no una apología de la República, ni —mucho menos— un responso de la Monarquía. Meses después, Rouget de L'Isle se negaba delante del propio Carnot a jurar fidelidad a la Asamblea legislativa. «Tendré que destituir —insistió el convencional— por falta de civismo, al autor célebre de «La Marsellesa?» Fué un requerimiento capcioso; la entereza del militar y del caballero cedió a la vanidad del músico y del poeta...

¿Por qué designio misterioso recobra «La Marsellesa» al cabo de lustros su intención profanada y mística? ¿Por qué vuelve a ser un grito de independencia nacional y no un denuesto de guerra civil? La Internacional pugna —inútilmente— por desalojar de los labios de Francia y del pecho de Francia, el refrán y los compases de Rouget de L'Isle. «La Marsellesa» ha sido por fin, lo que el trovador en una noche alsaciana quiso que fuera: la fe de vida de una patria que excluye, plantada y altanera, todas las otras patrias. Son hoy los reaccionarios, quienes la cantan y es la turba quien la silba y pisotea. El grave error y el gran pecado del Frente común consiste en haber cedido a los Cruces de Fuego el monopolio de la marcha marcial y nacional. Porque fuera, en efecto, de la liturgia católica, no hay otro himno que prenda como «La Marsellesa» prende, en una muchedumbre desalentada, la chispa de una emoción. Sólo «La Marsellesa» logra nublar con lágrimas viriles, los ojos de un anciano, de un niño, de una mujer. Su reino sobrevivirá al Estado. Cuando el régimen de la revolución demagógica se humille ante la revolución autoritaria y jerárquica, el himno de Rouge de L'Isle seguirá resonando en los ámbitos de Francia. Porque es la epifanía, y no el epitafio, del sentimiento nacional —DARANAS

AZAÑA VELEIDOSO

El señor Azaña ha dicho en Bilbao:

«La República no puede asentarse sobre ningún extremismo con probabilidades de duración, ni de la extrema izquierda ni de la extrema derecha, porque el solo hecho de llamarse extremista prueba que tiene en contra a las cuatro quintas partes del país».

Pues bien: el señor Azaña estaba hablando ante una masa de extremistas, que con los puños en alto vitoreaba a González Peña, a Prieto y a la revolución de Asturias, y el señor Azaña no sólo dejó de condenar ese extremismo criminal que **tiene en contra a las cuatro quintas partes del país,** sino que pidió la amnistía para cuantos en él tomaron parte, y hasta pretendió justificarlo comparándolo con la obra que realizara el Comité revolucionario de que él formaba parte. Y hasta tuvo un recuerdo sentimental para el cabecilla fugado, Indalecio Prieto.

Dijo luego el señor Azaña:

«Invitamos a la defensa de la República, no de un partido ni de un ministerio, sino de las instituciones del régmen».

Pues bien: el señor Azaña es el hombre que en vísperas de la criminal revolución socialista rompía en una nota en la que incluso se incitaba a la violencia, con esas instituciones a las que iban a destruir los socialistas de Asturias, con los que se abrazó **para siempre** en el célebre ágape del Frontón, y sus fraternales amigos los separatistas de Cataluña.

También dijo el señor Azaña:

«El ciudadano no se forma en la opresión ni en la cárcel; se forma en la libertad y en la ciudadanía, en la convivencia de la democracia, y nosotros, manteniendo la democracia, hacemos más por la emancipación del pueblo español que los más exaltados extremistas».

Nosotros, para demostrar cómo el señor Azaña laboró para que el ciudadano no se forme **en la opresión ni en la cárcel,** sino en **la libertad y en la convivencia con la democracia,** hemos de recordar que él fué el gobernante de las deportaciones a Villa Cisneros, del confinamiento del doctor Albiñana, de la separación de sus cargos de numerosos funcionarios, de las penas sin sentencia, de la supresión de ciento catorce periódicos, de Casas Viejas, de los «burgos podridos», de los tiros «a la barriga», del «no hay nada fuera del Parlamento», y tantas otras cosas con las que él **mantiene la democracia** haciendo más **por la emancipación del pueblo español que los más exaltados extremistas.**

Esas son las sinceridades del político que anda recorriendo los campos de deportes de España, seguido de una masa de revolucionarios extremistas, que ven en el gobernante del bienio el único hombre de la República que puede darles el camino hecho para implantar ese extremismo de izquierdas **con posibilidad de duración.** (A B C).

El transcriptor.

M.C.D. 2016

Mantuvo el San Luis su ventaja de dos juegos sobre los Gigantes

OFRECERAN MAÑANA EN EL COLUMBUS UN HOMENAJE A SUS NADADORES

DESDE EL BULL PEN

Mike González dice que los Cardenales si van a la Serie Mundial ganarán a los Tigres del Detroit con más facilidad que el año pasado... Pero ese Detroit ha mejorado mucho

Por GALI

(Especial al DIARIO DE LA MARINA)

NEW YORK, septiembre. (AP.)—El team que triunfe este año en la Liga Nacional, sea el San Luis, el New York o el Chicago, no ha de encontrar muy fácil el camino en la Serie Mundial... Mike González dice que si ganan los Cardenales, el Detroit será vencido en menos de siete encuentros, pero, nosotros lo dudamos... Los Tigres lucen un 45 por ciento superiores al año pasado y el team tiene más inspiración... Además, el ingreso del joven Lawson ha proporcionado a Cochrane un pitcher más de calibre que él mismo no esperaba... El personal del Detroit es el mismo, pero, los novatos tienen más experiencia, y Hank Greenberg se ha transformado en un jugador de jugadores... A nosotros no nos extrañaría que fuese proclamado el mejor del Big Show por 1935... El famoso y misterioso pitcher de que Terry tanto habló en ests últimos días es Harry Gumbert, de la Liga Internacional, que ha logrado ya 20 victorias para los Orioles... Si el muchacho, que debe reportar el día 11, resulta lo efectivo que el Skipper Bill espera, los partidarios de los Giants tendrán un buen rayo de esperanza a su favor... Pero, el camino hacia Pennantville se ha hecho ahora más difícil y tortuoso... Antes sólo había que derrotar a los Cubs y Cardenales... Ahora hay que contar con los Piratas, que se han aproximado lo suficiente para ser buenos candidatos al pennant... Sólo seis games separan al Pittsburgh del top... Esto parece mucho por esta época, pero, el que recuerde que los Pájaros Rojos estaban a siete juegos el año pasado, y ganaron, no debe extrañarse de que los Piratas hagan alguna tontería... El team de Traynor ha estado jugando maravillosamente ultimamente y ha vencido con facilidad a los tres líders... A los Gigantes es ganó tres matches seguidos con aplastantes scores... A los Cardenales les ganaron dos y después siguieron con los Cubs... Y ahora van a jugar en sus terrenos, donde sólo ellos conocen los misterios de las cercas del right field.

Si el Pittsburgh llega a una buena posición al final de la season, le deberá ese éxito a Birkofer, Weaver, Swift y Cy Blanton, que han pitcheado muy bueno últimamente y al hitting de Art Vaughan... Cuando los Indios de Cleveland visiten la ciudad de New York dentro de dos semanas, los amigos de Steve O.Neil le ofrecerán una comida aquí... Para desmentir los rumores circulantes de que pensaban deshacerse de él, el millonario Wrignfey, propietario de los Cubs, acaba de declarar que Grimm no necesita ni contrato para dirigir a su novena... El Juez Landis no permite esta libertad, empero, y los Cubs tienen que enviar en estos días los papeles a sus oficinas... A juicio de los críticos, Yankee Stadium y Comiskey Parg tienen los mejores palcos para la prensa en todo el Big Show... Personalmente a este comentarista le agrada más el de Polo Grounds, pues está más alto que en Yankee Stadium y más independiente del público... Los outfielders de mejor brazo en las Mayores, por orden, son: Jo-jo Moore, de los Giants, Myril Hoag, de los Yanvees, Benny Chapman, de los Giants, y Melvin Ott, de los Giants. Los que vieron trabajar a Bob Meusel dicen que Jo-jo Moore tiene tanto brazo como él... El sueldo de Dizzy Dean para este año es solo de $18.000. Vernon Gómez gana dos mil pesos más... Los Gigantes tienen ahora el mejor trío de outfielders de las Mayores... Hank Leiber ha progresado mucho y se ha consagrado en la posición... Moore y Ott, por su parte, son dos estrellas...

Casi todos los jugadores de los Yankees están ganando 10,000 pesos de sueldo... Los únicos que se pasan son Lou Gehrig, que gana $31.000 y Vernon Gómez, que recibe $20.000 Benny Chapman es más veloz en las bases que Billy Werber, de los Red Sox y que Jo-jo Moore, de los Giants... Joe Medwick, de los Cardenales, puede considerarse el ejor left fielder de las Mayores, hoy en día... Medwick es mejor que Melvin Ott... Este muchacho era un poco dado a «irse mentalmente del juego» el año pasado, pero, trabajos diarios con Mike González han eliminado esa dificultad... Joe Vosmik, de los Indios de Cleveland, puede considerarse el mejor left fielder de la Liga Americana... Jimmy Foxx y Melvin Ott están sosteniendo una bonita lucha por el cetro de las carreras empujadas este año... Foxx está ahora en la delantera, pero, el bate de Melvin ha estado «cantando» muy bien últimamente... Los peritos anuncian muchos cambios entre los Dodgers para 1935, y es posible que uno de los primeros en irse sea Jordan, que juega como si estuviese en exhibiciones... Siempre hace todo lo contrario a lo que debe... y lo hace mal.

VENCIO EL LIMONAR AL TEAM DE TINGUARO CON ANOTACION DE 5 POR 4

LIMONAR, septiembre, 4. (Por telégrafo).—Con motivo de la festividad del día de hoy jugaron aquí un match de baseball las novenas del Central Tinguaro y la de la localidad. Venció Limonar con score de 5x4. Resultó el match un duelo de pitchers entre Domenech y Smith. El juego se decidió en el inning de recoger los bats, como dice Peter, por hit de Armas con dos hombres en bases. El próximo domingo día 15, jugará el Limonar en el Central Manatí. Para este juego existe gran entusiasmo. MARTINEZ, Corresponsal.

CONTRA LAS AFECCIONES DE LA PIEL
Mitigal
BAYER

Selecciones del DIARIO

Por BLUE WRACK

PRIMERA CARRERA — TRACK HEAVY — SEIS FURLONGS

AFFIRMATIVE: Luce bajado de grupo.

Affirmative	115	Y le encanta el track.
Roping	107	Si entra hay que ganarle.
Mintmagi	106	Con esta monta es difícil.
Najort	111	Arranca muy lento.

También correrán: Panax 113; Big Trail 109; Pat Gaiety 113; Robrack 111; Gold Ridge 109.

SEGUNDA CARRERA. — SEIS FURLONGS

BISMARCK: Los contrarios sin burros.

Bismarck	115	Y lleva la mejor monta.
Charming Emma	110	Ya debe estar lista.
Tickory Tock	112	El que le juega va a Mazorra.

También correrán: Husk O-Hare 104; Adolph Krassa 106; Phil R. 106

TERCERA CARRERA — 5 Y MEDIO FURLONGS

FANNIE LOU: Y siguen las almendras.

Fannie Lou	112	Pero ésta es la tercera.
Black Chaff	103	Le ganó de milagro.
Rose Count	113	Muy inconsistente.

También correrán: Old William 113; Bernie K 108; Dolice 112; Weatherproof 112; Dr. Sullivan 107.

CUARTA CARRERA. — 5 Y MEDIO FURLONGS

MISS SUBTLE: En una carrera difícil.

Miss Subtle	106	Lista debe fanar fácilmente.
McCracken	112	Una sí y otra no.
Pornella	104	Corre dos furlongs.
Wee B.	104	Está hecho un gato.
Joust	110	En sloppy es un cinch.

También correrán: Miss Fresh 99; Unstained 107; Miss Rinehart 110.

QUINTA CARRERA. — 5 Y MEDIO FURLONGS

CAMP BOSS: Hay que reforzar la dosis.

Camp Boss	112	Porque las píldoras vienen flojas.
Round O.	107	A la que hay que vencer.
Bob Custer	112	Para el show.

También correrán: Regusted 110; True Sentiment 112; Maple Circlo 102.

SEXTA CARRERA — CINCO FURLONGS

YANKAWAY: Por su afición al fango.

Yankaway	112	Porque sus últimas son malas.
Aunt Carol	100	Corre muy duro.
Meeting Place	110	Hace tiempo que no corre.

También corrərán: Kinfred Lombiz 107; Blue Bubble 107; Philtrix 102; Brodberry 93.

SEPTIMA CARRERA — SEIS FURLONGS

ALLEGRETTO: Hay que confiarse a Dios.

Allegretto	111	Porque el jockey es muy flojo.
Dick Weidel	115	El regateo le perjudica.
Rough Rider	112	La posible sorpresa.

También correrán: La Golondrina 110; KeKewatin 112; Ruth Marie 110; Workless 113.

San Antonio y ADC se medirán en un magnífico juego pasado mañana en el primer turno del "Stadium Tropical"

Con los juegos de la semana pasada concluyó la quinta vuelta del Circuito Social, ofreciendo el sábado y el domingo próximos las dos carteleras pospuestas por lluvia

Con los juegos de la semana pasada, concluyó la quinta vuelta del magnífico e interesante Campeonato veraniego de Base ball de la Liga Social. Como quiera que la lluvia hizo de las suyas el mes pasado y obligó a los sociales a la suspensión de siete juegos, la Comisión de Base ball ha acordado no comenzar la sexta y última vuelta hasta la semana entrante, y dedicar las fechas de sábado 7 y domingo 8, ambas en «Gran St. Cerveza Tropical», para la celebración de los dos programas completos que fueron suspendidos en 11 y 17 del pasado mes de Agosto Quedan aun por encasilar tres juegos sencillos, cuyas fechas se señalarán oportunamente; aun cuando existe la impresión de que serán señalados para el final de la contienda

Como resultado de todo ello, el sábado tendremos un lindo programa en el Stadium tropicalino; cartelera que dado el estado interesantísimo y reñido del Campeonato, volverá a congregar una concurrencia como la del pasado sábado, en que hubo de batirse el record de entrada de la season.

En el primer turno sabatino se enfrentarán «Havana Electric» y «Omnibus Aliados». Este será un desafío jugado a sangre y fuego desde el principio al final; no solamente porque la «H. Electric», no puede «pestañear» y alejarse mucho más del primer lugar—ya en la recta final—sino porque los guagüeros quieren dejar de cualquier modo el rojo farol de la retaguardia a los muchachos del A.D.C. A más de esto existe la notoria rivalidad entre las dos empresas de servicios públicos(tranvías y ómnibus) y todos saben que en cada encuentro entre estas los formidables novenas, se juega con excesivo amor propio y pimienta. Pedrito Ruiz contra Octavio Cabrera, parecer ser las respectivas seleciones de los Managers, para que ocupen la lomita el sábado.

A segunda hora tendremos nuevamente en la Habana a los «boys» de «San Antonio» aún encaramados en el lugar de honor, después de haber sorteado las dificultades de la pasada semana. A los guajiros les toca enfrentarse contra el «A.D.C.» Este es el desafío que por lluvia se suspendió el día 17 de Agosto y que al comienzo del quinto inning estaban ganando los adeceistas 2 por 0, en una gran tarde de Juanillo Mendizábal, Todos esperan que Madame la Lluvia no venga a salvar milagrosamente esa tarde al «San Antonio» como en la pasada ocasión.

El box del «A.D.C.» será nuevamente ocupado por «Papaberón» Mendizábal, y todos sabemos que el gran bombero con 15 días de descanso y deseando ganar, es algo muy difícil de derrotar Juanillo es capaz de lanzar en cada bola lo mejor de su repertorio, y será interesantísimo verlo enfrascado en la ruda lucha que se le presentará contra otro lanzador de las condiciones del gran zurdo de San Antonio Mario Morera.

Los guajiros necesitan ganar este match para mantenerse en el top, pues de perderlo y ganar al día siguiente su juego la «Acción», entonces los republicanos pasarían por puntos al primer lugar.

El line up de este juego cumbre, por los dos equipos, será:

A. D. C.

J Pérez, cf.
R Ruiz, 2b.
R. Cobo, rf.
... Cárdenas, 3b.
E. Gallardo, ss.
J. Estévez, 1b.
A. Cobas, c.
D. Serrano, lf
J Mendizábal, p
A. Mesa, p.
G. Ledo, p

San Antonio.

A. Gómez, lf.
A. Suárez, 2b.
R. Barreras, rf.
R Alvarez cf.
E Hernández, 1b
M. Morera, p.
J.M. Pérez, 3b.
R. Bringas, ss.
J. M. Díaz, c.
A. Arta, p
W. Benitez, p
E Siera, p.

Nota importante —Los «Consérveses» del día 17 de Agosto son válidos para este programa. No lo olviden los fanáticos.

El domingo 8 también se jugará en «Gran St. C Tropical» con el siguiente programa: Primero: «H. Electric» Vs. «E. de Comercio» y después «O. Alialos» contra «Acción Republicana» Los «Consérveses» del día 11 de Agosto pasado son válidos para esta función del Domingo en La Tropical.

LIGA SOCIAS DE AMATEURS DE CUBA

(ESTADO DEL CAMPEONATO DE BASE BALL DE 1935.

	J.	G	P.	E.	Ave.
San Antonio	.23	14	8	1	.636
Acc. Republicana	.21	11	7	3	.611
E. de Comercio	.23	12	10	1	.545
Hav. Electric	.23	11	10	2	.524
A. D. C.	.23	7	13	3	.350
O. Aliados	.23	7	14	2	.333

Ofrecen mañana un homenaje en el "Columbus"

Los nadadores juniors de Pedro Miranda recibirán un homenaje por su buen triunfo

Mañana por la noche será ofrecida una comida homenaje a los nadadores juniors del Columbus Yacht Club por su brillante demostración en las pruebas de este año de la Federación Nacional. Los atletas que recibirán el homenaje son:

Femeninas: Olga y Elsa Wilfe y Nena Saavedra.

Masculinos: Rafael Tejada, A. Villageliú, E. Llanio, C. Bearle, A. Fontana, J. Escobar, J. Cordiña, S. Arazoza, R. Prego, A. Daumy, A. Antiga y B. Bearle, además el coach del team Pedro Miranda, héroe de la natación del año.

La comida comenzará a las 8 y media de la noche y después se bailará.

SUSCRIBASE Y ANUNCIESE EN EL «DIARIO DE LA MARINA»

Así fué como Buddy Baer acabó con el irlandés Jack Doyle... En sólo 38 segundos el hermano del ex campeón Max puso fuera de combate a su adversario atacando fuertemente con su poderosa derecha. Este bout se llevó a cabo hace hoy una semana en el Madison quare Garden. El referee Bill Cavanaugh es el tercer hombre en el ring.

Dizzy Dean salió a pitchear en el noveno inning para asegurar el nuevo triunfo de los "Cardenales" sobre el team de Boston

Jess Haines fué retirado del box en el octavo y los «Braves» tomaron la delantera por un jonrón de Berger, pero el San Luis ripostó con cuatro carreras

SAN LUIS, septiembre 4. (AP.)—El veterano Jess Haines no pudo fabricar esta tarde sus 200 victorias en las Mayores, pero los campeones del mundo del San Luis supieron sacarles las castañas del fuego tras un bien combinado ataque después que Jess fué sustituído para derrotar a los Braves de Boston, 6 por 3, manteniendo su ventaja al frente de la Liga Nacional con dos juegos completos sobre los Gigantes.

El veterano artista del «knucle ball», fué sustituído en el octavo inning después de haber permitido seis hits en los primeros siete actos. Wally Berger conectó su jonrón número diecioho a Walker y dió una momentánea ventaja a los visitadores al situar el score 3 por 2, pero los Cardenales ripostaron rápidamente con cuatro singles y un par de dobletes que le proporcionaron cuatro carreras y el margen para triunfar.

El manager Frank Frish abrió con un single por el box. Después que Medwick fué dominado por Brandt, Ripper Collins pegó un doble que llevó a home a Frish con la carrera del empate. Spud Davis siguió la fiesta con otro doble saludando así a Cantwell que había sustituído a Brandt. Leo Durocher impulsó la tercera carrera del inning con un nuevo sencillo. Ernie Orsatti salió a batear por Walker, pegando un single que avanzó a Durocher hasta la tercera. El pimentoso short stop anotó cuando Whitehead forzó a Orsatti en segunda.

Dizzy Dean fué entonces al box para cerrar el juego en el noveno, retirando a los tres Braves en su orden.

Boston

	V.	C.	H.	O.	A.	E.
Mowry, l.	4	1	1	3	1	0
Jordan, 1b.	4	0	0	7	0	0
Whitney, 2b	3	1	1	2	4	0
Berger, cf.	4	1	3	3	0	0
R. Moore, rf	4	0	1	1	1	0
Mallon, 3b.	4	0	0	1	6	0
Urbanski, ss	4	0	1	3	2	0
Spohrer, c.	4	0	1	2	0	0
Brandt, p.	3	0	0	2	2	0
Cantwell, p.	0	0	0	0	0	0
Tompson, (1)	1	0	0	0	0	0
Totales	35	2	8	24	16	1

(1) Bateó por Santwell en el 9o.

San Luis

	V.	C.	H.	O.	A.	E.
T. Moore, cf.	4	0	1	5	0	0
Rothrock, 2b	4	0	0	5	0	0
Frisch, 2b	4	1	3	0	0	0
Medwick, lf.	4	1	1	2	0	0
J. Collins, 1b	4	1	3	11	1	0
Davis, c	3	1	1	0	3	0
Durocher, ss	4	1	2	0	4	1
Gelbert, 3b	3	0	2	0	1	0
Walker, p.	0	0	0	0	0	0
J. Dean, p.	0	0	0	0	1	0
Haines, p	2	0	0	1	2	0
Whitehead, 3b.	2	1	0	0	0	0
Martin (1)	0	0	0	0	0	0
Orsatti, (2)	1	0	1	0	0	0
Totales	35	6	12	27	11	1

(1) Corrió por Gelbert en el 7o.
(2) Bateó por Walker en el 8o.

Boston	100 010 010—3
San Luis	000 100 14x—6

Empujadores: Berger 2, Mowry, Durocher. T. Moore, J. Collins, Davis, Whitehead. Two base hits: Gelbert, R. Moore, J. Collisn, Davis. Home runs: Mowry, Berger Strike outs: Brandt 1. Hits: a Brandt, 9 en 7 1-3 innings; Cantwell, 3 en 2-3; Haines, 6 en 7; Walker, 2 en 1; J. Dean, 0 en 1. Wild pitches: Haines. Gana: Walker. Pierde: Brandt. Umpires: Reardon, Klem y Stewart. Tiempo: 1:50.

Vencieron los del Chicago Cubs a los Phillies, 8x2

Larry French actuó bien en el box y tuvo en Galan una poderosa ayuda para el éxito

CHICAGO, septiembre 4. (AP.)—Una gran tarde al bate de Augie Galán que conectó dos homers, uno de ellos con las bases llenas, permitió a Larry French conquistar una nueva victoria para los Cubs a costa de los Phillis, 8 por 2, para mantener a su Club en cerrada batalla por el primer lugar de la Liga frente a Cardenales y New York.

French permitió ocho hits, el mismo número que sus compañeros anotaron a Jorgens, Pezzullo y Jim Bivin, pero todos ellos fueron bien aislados. Un total además de ocho strukados le permitió disfrutar de su décimo tercer triunfo en la season.

Pezzullo ocupó el box en el octavo, pero fué enviado rápidamente a la ducha.

Filadelfia

	V.	C.	H.	O.	A.	E.
Chiozza, 2b	3	1	1	2	4	0
Allen, cf	4	0	0	4	0	0
Watkins, lf	2	0	0	1	0	0
Todd, (1)	1	0	0	0	0	0
Pezzullo, p	0	0	0	0	0	0
Bivin, p	0	0	0	0	0	0
Moore, rf	4	1	1	1	0	0
Camilli, 1b.	4	0	1	9	0	0
Vergez, 3b	3	0	1	4	3	0
Wilson, c.	4	0	2	1	0	0
Gómez, ss.	3	0	0	2	2	0
Walters (2)	1	0	0	0	0	0
Jorgens, p.	2	0	1	0	3	0
Lucas, lf.	1	0	1	0	0	0
Totales	32	2	8	24	12	0

(1) Bateó por Watkins en el 8o.
(2) Bateó por Gómez en el 8o.

Chicago

	V.	C.	H.	O.	A.	E.
Galan, lf.	3	2	2	1	0	0
Herman, 2b	5	0	1	2	3	0
Klein, rf	5	0	0	0	0	1
Hartnett, c	4	0	1	8	2	0
Demaree, cf	4	0	0	2	0	0
Cavarretta, 1b	3	2	2	8	2	0
Hack, 3b	2	2	0	0	2	0
Jurges, ss	2	1	1	5	3	0
Franch, p	2	1	1	1	2	0
Totales	30	8	8	27	14	1

Anotación por entradas.

Filadelfia	100 000 001—2
Chicago	000 201 05x—8

Sumario

Empujadores: Allen, Lucas, Galan 6, Jurges, French. Home runs: Galan 2. Sacrifices: Chiozza, Galan, Hack. Double plays: Gómez a Chiozza a Camilli; Hortnett a Jurges; Hack a Herman a Cavarretta. Quedados en bases: Filadelfia 8, Chicago 8. Bases por bolas: Jorgens 5, French 4. Strike outs: Jorgens 1, French 8. Hits: a Jorgens, 4 en 7 innings; Pezzullo, 1 en 0; Bivin, 3 en 1.; Dead ball: Jorgens a Jurges a French a Pezzullo a Jurges. Balk: Pezzullo. Passed ball: Hartnett. Pierde: Jorgens. Umpires: Barr, Quigley y Magerkurth. Tiempo: 2:02.

LOS SEIS DE LA FAMA

	J.	V.	C.	H.	Ave.
Vaughan, Pir	118	433	99	172	.397
Medwik, Car	127	524	112	193	.368
Vosmik, Indians	125	519	71	180	.347
Myer, Senators	125	514	93	176	.342
Hartnett, Cubs	101	357	53	122	.342
Gehrig, Yankees	125	450	109	153	.340

OMNIBUS DE CAMAGÜEY

(LOS MEJORES DE CUBA)

Inauguración de Nuevos Turnos

Dede el día 15 de Agosto, quedará establecida una nueva salida de la Habana a las 9.00 A. M. hasta Camagüey, extendiendo a la vez el turno de las 4.30 P. M. hasta Santiago de Cuba. Igualmente saldrá un nuevo turno de Santiago de Cuba a las 4 P. M. que rendirá su viaje en la Habana a las 10.00 A. M.

Nuestro horario de salidas completo es como sigue:
7.30 A. M. y 9.00 A. M. hasta Camagüey.
4.30 A. M. hasta Holguín.
6.00 A. M. 12.30 P. M. 4.30 P. M. 7.00 P. M. 11.00 P. M. hasta Santiago de Cuba sin trasbordo de ninguna clase.

RESERVE SU ASIENTO POR NUESTRO TELEFONO M-1715, o personalmente en nuestra Estación en el Hotel Pasaje por Zulueta entre San José y Teniente Rey.

Haga siempre sus viajes en nuestros Omnibus, son los más cómodos, los de mayor seguridad, los mejores de Cuba.

SEGURIDAD — HORARIO FIJO — CONFORT

Carl Hubbell pudo conquistar ayer su victoria número 20 del año a costa de los Reds que amenazaron hasta el fin

Erickson fué sustituído por Lombardi y Slade tuvo que abandonar el juego lesionado, pero los Reds dieron que hacer de verdad a los Gigantes en el game de apertura

CINCINNATTI, septiembre 4. (AP). Los Reds hicieron pasar serias dificultades a los Gigantes esta tarde, pero al final de cuentas el team de Terry se impuso ganando el primer juego de la serie con score de 6 por cuatro.

Por una lesión sufrida por el catcher Erickson ocupó su posición en el primer team Lombardi que había estado fuera de juego por espacio de algunos días por lesión. En el cuarto inning el short stop de los Reds, Gordon Slade, resultó lesionado al fildear un batazo de Dick Bartell y tuvo que abandonar el juego. Con estas desventajas los Reds dieron mucho que hacer a los Gigantes y solamente la debilidad de sus pitchers provocó el fracaso.

Carl Hubell necesitó de una buena cooperación de sus compañeros para llegar a su vigésimo triunfo de la season. Leroy Herman actuó en seis innngs contra él y fué relevado para darle paso a un bateador emergente cuando los Gigantes conseguían una ventaja de 3 por 2. Su sucesor, Lery Nelson, permitió dos carreras, una de las cuales fué ocasionada por un wild pitcher y a Frey le anotaron una más en el noveno.

Después de haber anotado los locales dos carreras en el noveno, los Gigantes empataron el score en el tercero. Un tiro malo de Lew Riggs y una transferencia a Joe Moore dieron pie para el rally. Estos mismos jugadores anotaron en un single de Jackson con las bases llenas. Una base por bolas al propio Jackson, un single de Terry y fly de Ott pusieron a los Gigantes en la delantera en el quinto. Como complemento del wild pitcher de Nelson, concedió este mismo lanzador dos bases por bolas que unidas a un sigle de Terry y otro de Mancuso hicieron posible un inning feliz para los Gigantes en el séptimo.

El Cincinnatti, después de atacar duro a Hubbell, finalizó con nuevas amenazas para la causa newyorkina. Anotó en el octavo una carrera por sencillos de Comorosky y Lombardi.

Nueva York

	V.	C.	H.	O.	A.	E.
Moore, lf.	4	1	2	1	0	0
Jackson, 3b	4	1	1	2	1	0
Terry, 1b	5	1	2	11	0	0
Leiber, cf	5	1	1	2	0	0
Ott, rf.	4	1	0	2	0	0
Mancuso, c	5	0	1	4	0	1
Bartell, ss.	4	0	3	3	4	0
Critz, 2b.	5	0	1	2	7	1
Hubbell, p	4	1	0	0	1	0
Totales	40	6	11	27	13	2

Cincinnati

	V.	C.	H.	O.	A.	E.
Cuyler, cf. rf.	5	2	3	3	0	0
Slade, ss.	2	1	0	0	2	0
Sullivan, 2b	3	0	0	0	4	0
Herman, lf.	5	0	2	3	0	0
Bottomley, 1b	5	0	1	10	0	0
Goodman, rf.	3	0	0	2	0	0
Nelson, p.	0	0	0	0	0	0
Comorosky (1)	1	1	1	0	0	0
Frey, p.	0	0	0	0	0	0
Lombardi, c	4	0	2	4	0	0
Schott (2)	0	0	0	0	0	0
Compbell, c.	0	0	0	0	0	0
Riggs, 3b	4	0	3	1	2	1
Kampouris, 2b. ss.	3	0	0	3	2	0
Herrman, p	2	0	0	0	3	1
Byrd, cf.	2	0	0	0	0	0
Totales	39	4	12	27	13	2

(1) Bateó por Nelson en el 8o.
(2) Corrió por Lombardi en el 8o.

New York	002 010 201—6
Cincinnati	200 000 011—4

Empujadores: Terry, Ott 2, Mancuso, Bartell, Bottomley, Goodman, Riggs, Herman. Two base hits: Moore, Bartell, Herman. Double plays: Jackson, Critz a Terry; Bartell, Critz a Terry. Quedados en bases: Nueva York 11, Cincinnati 9. Bases por bolas: Hubbell 1, Herrmann 2, Nelson 2. Strike outs: Hubbell 2, Herrmann 2, Nelson 1. Hits: a Herrmann, 6 en 6 innings; Nelson, 3 en 2; Frey, 2 en 1. Wild pitch: Nelson. Pierde: Herrmann. Umpires: Pineill y Pfirman. Tiempo: 2:11.

JONRONEROS

Galan, Cubs	2
Berger, Braves	1
Mowry, Braves	1
LOS LEADERS	
Greenberg, Tigers	34
Berger, Braves	30
Ott, Giants	29
Foxx, Athletics	29
Gehrig, Yankees	27
TOTALES POR LIGAS	
Nacional	594
Americana	581
Total general	1.175

Reunió el Club Hispano a su nuevo team Jr.

Contarán los Tigres con un material valioso para la temporada de la Unión

Anoche quedó consolidado el nuevo equipo de basket ball del Hispano que representará a esta sociedad en el próximo Campeonato Junior de la Unión Atlética. Se hizo un recuento de jugadores, llegándose a la conclusión de que se dispondrá de magníficos atletas para la temporada que serán dirigidos, como hasta ahora, por el popular Manolo Zapico. Recibieron el bautismo hispanófilo en la animada sesión de anoche y firmaron ya sus planillas para actuar en el Club ante la Unión Atlética los siguientes players:

José Orlando Cavia, Roberto Hartman Quince, Jorge Jarro Rodríguez, Jorge Simón Martínez, José Nickse Viera, Julián Calvo Viera, Carlos Tallería de la Vega, José Moreno Lago y Mario Sesma García.

Estos atletas iniciarán su entrenamiento el miércoles de la semana próxima en el floor del Club Teléfonos.

TOPICOS FUTBOLISTICOS

Por PETER

—La protesta del Olimpia.
—Lo que hará la Nacional.
—Acuerdos de la Federación.

El Olimpia Sporting Club ha hecho una protesta sobre el acuerdo de la Federación de Futbol de la Habana que reduce los Clubs de la Primera Categoría, a cuatro. Y como la ha confeccionado poniendo los puntos sobre las íes, es decir, señalando los Artículos del Reglamento por encima de los cuales pasaron los federativos el máximo organismo (Asociación de Foot Ball de la República de Cuba) no tendrá más que un camino, el de dar la razón al Olimpia, diciéndole a la Federación que ese acuerdo adoptado es anti-reglamentario y hay que anularlo. ¿Lo hará?

De eso no tenemos la menor duda, porque por mucho que hemos estudiado el problema, no le vemos otra salida que el de darle la razón al que pide justicia: al Olimpia.

¿Qué sucederá entonces?

Eso es lo que no nos atrevemos a adivinar. Lo que sí sabemos es que los Clubs fuertes no entran por otra cosa que no sea la reducción de los cuatro equipos de Primera Categoría y como estamos casi por asegurar que no van a crear un nuevo problema poniéndose en rebeldía con la Nacional, nos presumimos que han de estar buscando otra fórmula más viable para salirse con las suyas.

Alrededor de este problema, que es el tópico de todas las conversaciones oímos la otra noche en la reunión de la Federación de Futbol de la Habana, una cosa qu nos causó risa, y puede tenerse la completa seguridad que si no soltamos la carcajada, fué sencillamente por el respeto que nos merece la persona que la dijo.

Cuando se trató sobre la protesta del Olimpia, se dijo:

—«No me explico el por qué el Olimpia hace esa protesta, pues hasta ahora nadie sabe cuáles son los equipos que se quedan en la Serie A y cuáles los que no. De cualquier manera, ese es un asunto determinado ya, de cualquier forma, la Primera Categoría, la formarán cuatro Clubs».

La primera parte de esas declaraciones, se nos va a permitir la franqueza, nos parece una tomadura de pelo. En cuanto a lo último, lo único que se nos ocurre pensar es que las rutas de nuestro futbolismo las trazan los Clubs y no las Federaciones. Legislación vanguardista.

Cada uno puede hacer de su capa un sayo, lo que no estamos dispuestos es a aplaudir ni a callar estos extremos, porque nosotros, pese a todos los malos pagos que hemos recibido cada vez que nos hemos metido a desfacer entuertos, no comulgamos con ruedas de molino, ni pasamos por movimiento mal hecho.

Si hacen las cosas mal hechas, allá ellos. Si insisten en dar la brava, que se las entiendan como puedan. Lo único que deseamos es levantar nuestra protesta, porque con ella cumplimos un precepto que aprendimos en el colegio, de muchachos: «Sólo la verdad nos pondrá la toga viril».

De manera que no sigan viendo en nuestros comentarios, ni «campañas» injustas», ni «campañas extrañas». Hagan lo que mejor les plazca, pero permítasenos pensar con nuestra cabeza.

Aun cuando hicimos una reseña bastante amplia de la reunión federativa del pasado martes en la Federación de Futbol de la Habana, publicamos ahora la nota oficial que nos envía por Secretaría:

«De acuerdo con el artículo 32 del Reglamento de la Federación y por ser la voluntad expresa de los clubs afiliados, el señor Presidente saliente de la Federación dió posesión de los cargos del Comité Directivo, a los señores siguientes:

Presidencia: Juventud Asturiana, Sr. Jesús Lacera.

Secretaría: D. Centro Gallego, Sr. José M. Martínez Crespo.

Tesorería: Iberia Foot-Ball Club, Sr. Joaquín Corral.

Primera Vocalía: Olimpia Sporting Club, Sr. Ulpiano López.

El señor Joaquín Corral en representación del Iberia F.C., hizo uso de la palabra y dió las más cumplidas gracias en nombre del Presidente saliente Sr. Manuel Vila Otero, que se encuentra recluido en la Quinta de la Benéfica, por las causas ya de todos conocidas, a los cronistas balompédicos, por la cooperación que le habían prestado durante su permanencia en la Presidencia de la Federación, haciendo extensivas éstas, a todos los demás compañeros de la Junta Directiva que cesaban en estos instantes. Hablaron a continuación en este sentido también, los señores Jesús Lacera y José M. Martínez Crespo con frases halagadoras para la prensa balompédica, agradeciendo al propio tiempo las frases vertidas por el señor Corral y ensalzando brillantemente elas dotes personales del señor Presidente de la Federación saliente, Sr. Manuel Vila Otero.

—Con motivo de la toma de posesión del nuevo Comité Directivo y teniendo en cuenta el caso especialísimo existente, a propuesta del señor José M. Martínez Crespo, se acordó por unanimidad condonar todas las multas que tenía pendientes de pago el Fortuna, S.C., cuando se dió de baja de esta Federación, siendo ampliada más tarde ésta, por el Delegado del Olimpia, dejando condonadas todas las multas que tienen los demás clubs. Por unanimidad se accedió a la misma.

—Puesto que ha sido aceptada y ratificada con anterioridad la invitación que se le había hecho al Club Deportivo Hispano América para su ingreso en esta Federación, se acordó enviarle una atenta comunicación citándole para el próximo martes, para darle posesión a la representación que mande del cargo que ocupará por derecho reglamentario dentro del Comité Directivo de la Federación.

—El Comité Directivo encargó al señor Presidente para que visite lo más pronto posible al Sr. Manuel Vila Otero, que se encuentra recluido en la Quinta de la Benéfica, el cual será portador de los más fervientes votos que hicieron sus compañeros de la Junta Directiva, por su pronto y total restablecimiento.

—Elevar a la Asociación de Foot-Ball de la República de Cuba, por venir esta en forma reglamentaria, con el correspondiente informe de Secretaría, un recurso de alzada interpuesto por el Olimpia S.C., contra el acuerdo adoptado por el Comité Directivo en su última junta extraordinaria.

—Se dieron lectura y aprobaron las actas de los partidos celebrados el pasado domingo en el Stadium Tropical.

—Programa para el domingo, día 8 de Septiembre, en el Campo Cerveza Polar:

1:30: Cultural Vs. Athletic F.C.
2:40: Juveniles.—Belén vs. Juventud Asturiana.
4:15: Juventud Asturiana vs. D. Centro Gallego.

Delegado Deportivo el Sr. Joaquín Corral.

Lea AVANCE todas las tardes. Dirigido por José I. Rivero.

M.E.C.D. 2016

Siete carreras se darán esta tarde en el track de Oriental Park

$250,000 EN TICKETS HAN SIDO SOLICITADOS PARA ASISTIR AL BOUT LOUIS-BAER

Amateur Aces

—La convención el viernes.
—El Fortuna y A. Zabala.
—La Liga Social al basket.

(Por REX)

Parece que los muchachos van a asistir con entusiasmos y deseos de trabajar a la convención que se llevará a cabo mañana en los salones del Casino Deportivo por iniciativa del Comité de Reglas de Basket ball. Hemos hablado con algunos coachs y nos han dicho que están «dándoles sus toques finales» a las mociones que someterán a la consideración de los allí reunidos.... Entre los que llevan algo interesante, se encuentra Raúl Canosa y Cappy Campuzano... Héctor Muñoz también nos informa que tiene listo su trabajo sobre las modificaciones más importantes que deben adoptarse... La reunión, repetimos, será movida y después de todo hay motivos para suponer en un epílogo brillante ya que al propio tiempo que la labor a rendir se consumirá un menú bastante atractivo, que constituye uno de los motivos simpáticos para la jugada.

Hay quien considera que el tiempo a jugar de los basketbolistas seniors debe reducirse a ocho minutos por «quartier» pero mientras en las olimpiadas se mantengan los diez, no hay razón para hacer aun la modificación... El team de los Escolapios de Guanabacoa sigue en el primer lugar del campeonato de Basket ball juvenil del Deportivo Asturias y sólo necesitará ganar a la Juventud Atlética Viboreña, para estar prácticamente dentro del dinero... La victoria de la Juventud será ardientemente deseada por todos sus parciales, pero con especialidad por el team del San Cristóbal del Regla... ¡Es un último chance!... Si el Guanabacoa sale derrotado por los agresivos viboreños, se empatará en el primer lugar con el Regla y entonces nadie sabe lo que puede pasar... El Regla achaca su derrota a la salida de sus mejores hombres por fouls personales, pero está seguro de ganarles a sus vecinos en un nuevo encuentro... Es bueno que se sepa que el campeonato juvenil de Basket se decide en esta vuelta... No hay serie final como todos pensaron y como la retirada de los Clubs se registra todos los días, resulta que la oportunidad está mucho más próxima de lo que pensaron los players de Guanabacoa que conservan el lugar de honor en muy buenas condiciones.

Nick Pons nos ha dicho que Zabala será utilizado con más regularidad en el box del Fortuna... Al poderoso zurdo se le va a sacar el mejor partido en estos finales del Campeonato con provecho seguramente para su Club... La mejor cogida que se hizo el domingo en Hershey correspondió a Mario Lecubet, el joven «utility» que después de un brillante engarce realizó un tiro espléndido a home para culminar felizmente su trabajo... Buenas noticias hay del Fortuna y en otro lugar de estas páginas encontrará usted la que brindamos sobre la organización de su equipo de Basket ball para la temporada junior que ha de ser, sin duda, un candidato magnífico al campeonato de la categoría... Otro tip del Fortuna: por días avanza la organización de su festival y el día catorce se registrará la mejor fiesta de su historia social... La orquesta Lebatard y el sexteto Jóvenes del Cayo, tendrán a su cargo la parte bailable.

Mañana será la toma de posesión de la nueva directiva del Club Hispano que, como siempre, presentará un animado aspecto... Oficialmente Carlos Alonso recibe los poderes para seguir al frente de la nave por un año... El domingo será el almuerzo que el distinguido deportista ofrece a los basketbolistas y directivos del Club en Campo Armada, con ocasión de su nuevo período presidencial... Parece que la palabra insustituible encaja perfectamente en Carlos Alonso y todavía no se conoce al «hombre capaz de sucederle en el Club»... El Hispano hasta la semana entrante no estará definitivamente en actividad basketbolística... Se iniciarán las prácticas el lunes y se ha de regularizar en miércoles y viernes... Los seniors esperarán unos días más para salir al floor... No quieren que la temporada los coja cansados y tienen tiempo todavía de reponer fuerzas y buscar aro.

Los juegos que oficialmente presentará la Liga Social en sus próximos programas del Stadium de La Tropical, son:

SABADO:
Havana Electric vs. O. Aliados.
ADC vs. Club San Antonio.
DOMINGO:
Havana Electric vs. E. Comercio.
O. Aliados vs. Ac. Republicana.

Los «conserveses» del día 17, serán válidos el sábado y los del día 11, el domingo... Hay interés por ver al ADC frente a los leaders después de lo que este team hizo el domingo en el Ferroviario cuando se las vió con los eléctricos... ¿Recuerdan?...

La Comisión de Basket ball de la Liga Social, piensa celebrar su primera sesión de esta temporada en la entrante semana. El proyecto hasta ahora, parece ser el de convocar a los Campeonatos Junior y Senior, de carácter libre o abierto.

Para el Junior se espera un «entry» formado así, poco más o menos:
Club San Carlos.
Club Ferroviario.
Centro de Dependientes.
Columbus Yacht Club.
Cuba Nueva.
A. D. C.
Liceo de Regla.
Club Deportivo Asturias.

Para el Senior, puede ser que el «entry» quede formado así:
Club Ferroviario.
Club San Carlos.
Liceo de Regla.
A. D. C., y posiblemente «Centro de Dependientes» o «Cuba Nueva».

El Campeonato Social en las dos categorías es necesario y será de seguro éxito ya que puede contar con un grupo de buenos clubs que agrupan atletas de indiscutible mérito... Los dos circuitos han de tener un gran año según las posibilidades indican... Otro aporte de buenos atletas juniors proporcionará el juvenil a la Liga Social para reforzar equipos como el Ferroviario, San Carlos, ADC y el Asturias, y en el senior saldrá de peleador el team del Liceo de Regla que el año pasado ofreció una bonita batalla frente al Hispano y Tennis Goliath... No olvidar que el team de los reglanos está integrado por uno de los grupos de tiradores más peligrosos que se ha parado en un floor y desenvolviéndose en el Asturias tienen mucho de la batalla ganada.

¡alerta!
AL SERVICIO DEL PUEBLO.

Joe Louis se está preparando duro para su gran bout

Por primera vez trabajó duro el vencedor de Carnera y K. Levinsky para su pelea con Baer

POMPTON LAKES, N. J., septiembre 4. (AP.)—Cruzando sus guantes en condiciones por primera vez desde que derrotó a King Levinsky el mes pasado en Chicago, Joe Louis inició esta tarde un trabajo duro para el bout que ha de sostener el próximo día 24 frente a Max Baer, el ex campeón del mundo, en una pelea que tendrá por escenario el Yankee Stadium.

Después de correr seis millas en horas de la mañana, por la tarde ofreció una sesión de guantes en el Gimnasio. Primero hizo dos rounds de shadow boxing y luego cruzó dos rounds con cada uno de los sparrings partners Larry Johnson y Roy Williams.

Joe Louis probó magníficas condiciones demostrando buena velocidad y poder de su derecha.

ESTADO DE LOS CLUBS EN LA LIGA NACIONAL

	G.	P.	Ave.
SAN LUIS	80	47	.630
New York	77	48	.616
Chicago	80	52	.606
Pittsburg	74	58	.561
Brooklyn	58	68	.460
Filadelfia	54	72	.429
Cincinnati	56	75	.427
Boston	33	92	.264

:: FIGURAS POPULARES DEL CARTEL DE BASE BALL ::

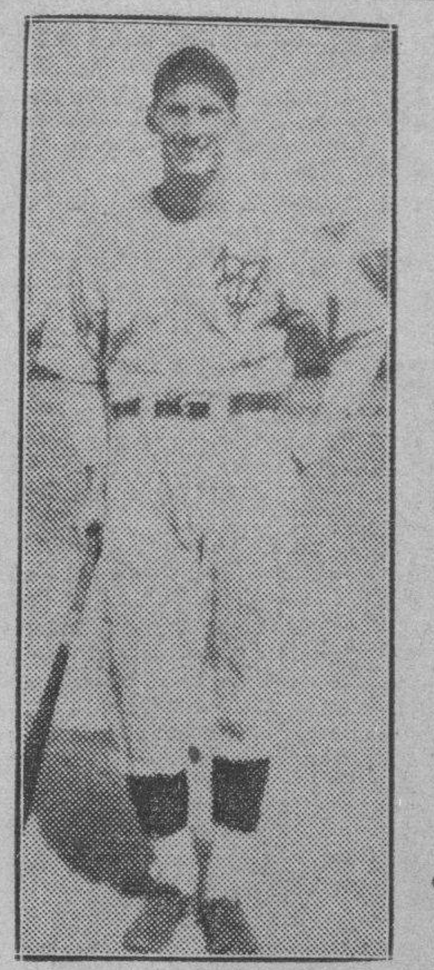

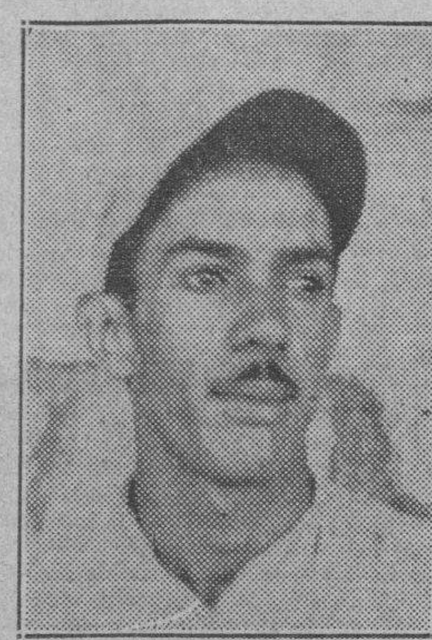

Una reunión de figuras populares que actúan en el Campeonato de base ball de la Liga Nacional y que aparecerán el próximo domingo en los grounds del Vedado Tennis. Fleites el valioso payer de los azules, que despertó el domingo en condiciones; Quilla Valdés, que defenderá el campo corto del Hershey frente al Vedado; su colega Palencia, el veterano del Teléfonos, que tiene game señalado con el Cubaneleco y Eddy López el joven outfield que desempeña un role importante en la season.

Ugalde y Epifanio contra el gran Cachorro, hoy, en el Frontón Habana-Madrid

Un encuentro de grandes emociones. Labat Menor está en extraordinaria forma. Valenzuela contra Montes Menor a última hora. Los pagos de anoche fueron buenos

Al regresar a la cancha tras un descanso de pocos días, el Cachorro probó que es el mismo pelotari grandioso de siempre. Apesar de su derrota el martes fué un exponente de la clase que tiene en el deporte vasco Por dos tantos fué derrotado después de haber estado seis en la baja y haber logrado igualar varias veces la última en 28.

Hoy tenemos otra vez en cancha a Labat. Hoy va en compañía de Torres que usualmente resulta un compañero discreto y aceptable para el Rey de la zaga en los partidos grandes. Pero tendrán ambos que enfrentarse con dos colosos del cuadro de la Bombonera. Nos referimos a Ugalde y Epifanio que forman una de las más fuertes parejas que pueden echarle al ídolo del Cerro.

Semejante partido tendrá la virtud de hacer jugar a Labat menor cuanto sabe y puede. Para contrarrestar el ataque violento e inteligente de sus dos grandes rivales y para a su vez abrir brecha en la defensa enemiga. Y es así como quieren los fanáticos ver siempre al Cachorro. Luchando contra los mejores, porque así es como es asombran de lo mucho que juega el gran zaguero.

Otro partido estelar aparece a última hora. Valenzuela y Montes menor se batirán a sangre y fuego en los cuadros delanteros mientras Aníbal y Betancourt hacen filigranas en la zaga. Betancourt, en magnífico juego, será un contrario formidable para Quique y Aníbal y por tanto compañero ideal del Guajiro.

En la magnífica función de hoy el primer partido resultará interesante también. Bernal y Labat mayor tendrán a su cargo la defensa de los cuadros graves y ello asegura una bonita batalla con Salvador y Girón en los cuadros alegres.

HABANA-MADRID

Programa de la función de esta noche que comenzará a las ocho y media.

Primer partido a 25 tantos: Salvador y Labat mayor, blancos, contra Girón y Bernar, azules. A sacar ambos del cuadro 14 y medio.

Primera quiniela a 6 tantos: Salvador, Labat mayor, Girón, Bernal, Torres y Aníbal.

Segundo partido a 3 tantos. Ugalde y Epifanio, blancos, contra Torres y Labat menor, azules. A sacar los primeros del 13 y medio y los segundos del 14 y medio.

Segunda quiniela a 6 tantos: Ugalde Epifanio, Labat menor, Valenzuela, Montes menor y Betancourt.

Tercer partido a 3 tantos: Valenzuela y Aníbal blancos, contra Montes menor y Betancourt, azules. A sacar ambos del cuadro 14 y medio.

RESULTADO OFICIAL DE LA FUNCION CELEBRADA ANOCHE

PRIMER PARTIDO

	Tantos
Girón y Labat mayor, blancos	23
Ortega y Aníbal, azules	25

Ganador: AZULES.

PRIMERA QUINIELA

	Tantos	Pagos.
1.—Girón	0	$ 4.12
2.—Labat mayor	6	1.52
3.—Ortega	5	4.12
4.—Aníbal	0	2.22
5.—Torres	0	5.25
6.—Bernal	0	1.75

Ganador: LABAT mayor.

SEGUNDO PARTIDO

	Tantos
Ugalde y Montes, blancos	22
Torres y Labat menor, azules	30

Ganador: AZULES.

SEGUNDA QUINIELA

	Tantos	Pagos.
1.—Ugalde	3	$ 3.16
2.—Labat menor	3	1.17
3.—Constante	3	2.43
4.—Betancourt	2	4.87
5.—Montes menor	6	2.75
6.—Azpeitia	4	4.87

Ganador: MONTES menor.

TERCER PARTIDO

	Tantos
Constante y Betancourt, blancos	30
Montes menor y Azpeitia, azules	24

Ganador: BLANCOS.

Aumentan la capacidad de "Navin Field"

Por primera vez el manager Mickey Cochrane y los oficiales del Detroit hablan de la Serie

DETROIT, septiembre 4. (AP).—Hasta ahora el manager Mickey Cochrane y los oficiales del Detroit no habían querido hablar media palabra en relación con la serie mundial próxima estimando sin duda que esto podía traerle mala suerte pero la situación del Club ya luce tan consolidada que los primeros proyectos han sido anunciados en el día de hoy.

El Navin Field sufrirá algunas modificaciones en beneficio de los fanáticos y de los propios players. El palco de la prensa será ampliado con capacidad para más de quinientos cronistas, Asientos para diez y siete mil quinientas personas más serán construídos este año.

Big Hank Greenberg y otros bateadores largos de los Tigres se han interesado por conocer la distancia que habrá entre el home plate y los nuevos stands que estarán juntamente a trescientos pies, algunos pies menos que el año pasado.

Con la adición del nuevo stand el Parque tendrá en total una capacidad para cuarenta y siete mil fans.

Dizzy Dean cree que podrá ganar más encuentros

Aunque no igualando su record del año pasado el Dizzy cree que él y Paul ganarán 10 más

SAN LUIS, septiembre 4 (AP). — Dizzy Dean ha dicho hoy que entre él y su hermano podrán ganar diez juegos más en la temporada y esto aparentemente significa que el leader de la familia ha perdido la esperanza de igular los records del año pasado. El Dizzy no parece muy seguro de ir a la serie mundial pues considera que tendrán que batirse fuertemente con Gigantes y Cubs todavía. Pero si vamos—dijo tiene tan buen dura pues el Detroit tienetan buen staff de lanzadores como el nuestro y más poder en la ofensiva.

El Dizzy ve en el base ball un negocio y agrega en sus manifestaciones que es bueno aprovechar los días de más esplendor para asegurar luego la vejez.

RESULTADO DE LOS JUEGOS DE AYER

LIGA NACIONAL
New York, 6; Cincinnati, 4.
San Luis, 6; Boston, 3.
Chicago, 8; Filadelfia, 2.

LIGA AMERICANA
(Todos los juegos fueron suspendidos por lluvia).

SPORTFOLIO

(RESPUESTAS A LAS PREGUNTAS RECIBIDAS)

1—En las Grandes Ligas no hay sueldos máximos, ni sueldos mínimos. Los jugadores cobran lo que cada uno conviene con su club. Cuando un team está jugando en la ciudad que representa, los players tienen que pagarse su sueldo.

2—Gilberto Torres está trabajando para el club Milwaukee por un sueldo de $150.00 por temporada. Si gana más de 12 juegos le harán un regalo. Ya está prácticamente contratado para la temporada de 1936.

3—Carl Hubbell, famoso artista de la scewball, ingresó en el equipo de los Gigantes en la temporada de 1928, procedente del Beaumont, a donde fué enviado por los Tigres de Detroit. Desde su debut ha sido un ganador consistente.

4—El jugador que mofa un foul debe decibir el crédito de un error siempre que el mismo hitter se embase después. Joe Medwick es superior a Benny Chapman, Jojo Moore tiene uno de los mejores brazos de la Liga Nacional.

5—Wally Berger, de los Braves; Lloyd Waner, de los Piratas; y Moore, de los Gigantes, son los outfieldrs más ligeros de la Liga Nacional.

Lea mañana: SPORTFOLIO.

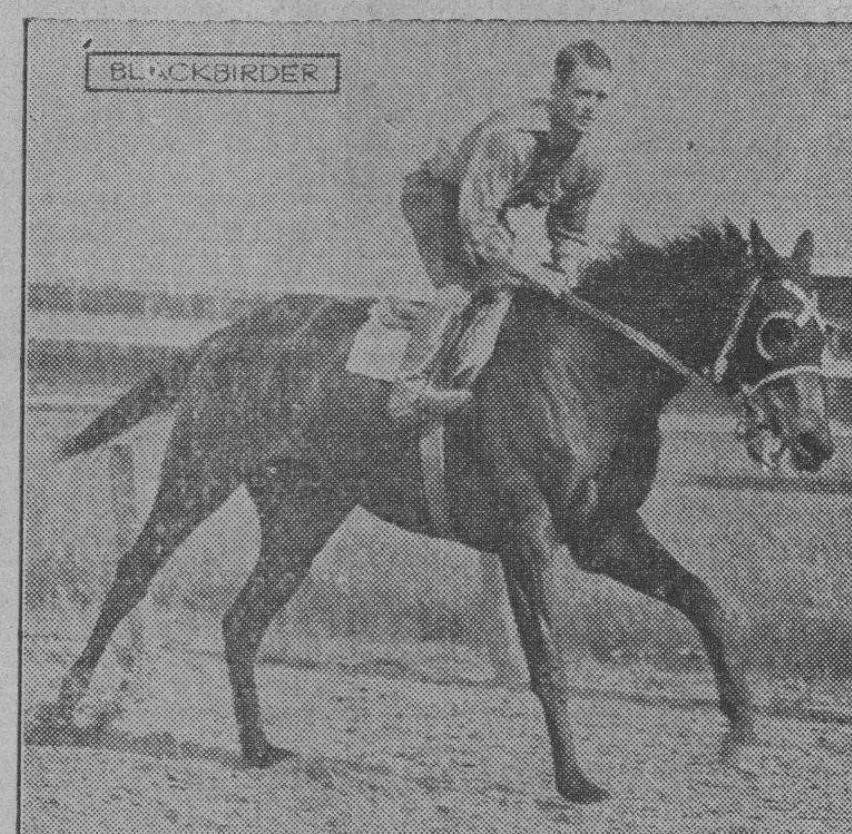

«Blackbirder» y «Weston», son dos excelentes ejemplares que, después de haber fracasado en su intento de capturar el Derby de Kentucky, han hecho magníficas demostraciones en las pistas americanas, luciendo con grandes probabilidades para la season invernal de Tropical Park, en la Florida.

Joust y Yankaway lucen con enormes probabilidades en las justas en que competirán

Parecen las dos «panetelas» del día. Tichory Tock ganará si arranca con el grupo. Gran batalla entre Bob Custer, Camp Boss y Round O.

Allegretta tendrá que impulsarse pronto en la última carrera de esta tarde si pretende vencer a ese grupo que le enfrentan hoy el hijo de Damrosch. Pero en nuestra opinión tiene fius suficiente para triunfar. Hay en esa competencia un animal amante del track pesado que debe imperar hoy, que suele aferrarse a la punta y mantenerse en ella con gran tenacidad. Nos referimos a Dick Weidel.

Por eso creemos que Allegreto debe ser impulsado temprano para poder alcanzar al hijo de Paul Weidel. Ruth Marie, fanguera reconocida, tiene competencia muy dura y creemos que será difícil que gane, por que tendrá que luchar con Dick Weidel al principio y con el estallido finalista de Allegretto después. Y eso parece difícil que pueda resistirlo con éxito la honrada yegua del doctor González Bavastro.

DOS PANETELAS

A nuestro juicio hay dos «panetelas» en el programa de hoy. La primera es Joust en la cuarta carrera a cinco y medio furlongs que lleva de rivales a ejemplares que difícilmente podrán alcanzarla. McCrakken corre a veces el fango, pero nadie sabe cuando va a hacer su mejor papel aunque sus mejores han sido cuando el precio del book ha sido liberal respecto al hijo de Mirafel. Unstained ha corrido fango algunas veces en nuestro track, pero no es de las auténticas en esa pista; Pornella se raja, Wee B. tendría que mejorar mucho para poder lucir y lo mismo le ocurre a Miss Subtle y en cuanto a Miss Fresh parece muy inferior al grupo. De modo que Joust parece muy bien colocada.

La otra panetela, acaso más dulce y más sabrosa que Joust debe ser Yankaway. En cinco furlongs la hija de John P. Grier no debe temer al más mínimo problema. Entre sus rivales hay dos ejemplares de dos años, que no creemos puedan emular a la yegua del señor del Busto en el track húmedo. Y además Meeting Place qu eno ha probado su afición al fango Blue Bubble que todavía no ha hecho nada; Kindred Spirit con mala posición, Bradderry que no luce con chance de vencer a la gran fanguera que motiva estas líneas y sólo Philtrix que hizo un magnífico papel en su debut podrá hacer alguna resistencia.

MUY INTERESANTE

Entre las justas interesantes del día está la quinta. Bob Custer, Round C. y Camp Boss lucen como los más destacados rivales. Si hay duelo inicial, Camp Boss puede ganar, pues es sabido que ahora lo corren de atrás Bob Custer y Round O, pueden engolfarse en ese duelo espectacular y quizás si a causa del mismo queden sin energías para las etapas finales en que se presentará el hijo de Campfire. Si no hay regateo inicial habrá que contar con Round O, que es muy veloz y buena fanguera, si es que está tranquila en la tira.

BUENA COSA TAMBIEN

Debe ser Tickory Tock uno de los ganadores del día. La hija de On Watch paseará al frente del grupo si sale bien de la tira. Tiene la velocidad necesaria aunque Perdomo debe recordar que perdió una carrera hace pocos días por haberse descuidado sobre ese ejemplar. Pero hoy si arranca bien, será cosa de de ver por que distancia obtiene la victoria.

Joe Jacobs fué visita ayer en el campo de Baer

El ex campeón del mundo está en condiciones para su combate de Yankee Stadium

SPECULATOR, septiembre 4. (AP.) Con el promotor Mike Jacobs entre los asistentes al training, Max Baer realizó esta tarde una demostración magnífica y dice que la continuará en las mismas condiciones hasta el día 24, fecha señalada para enfrentarse con el ex bombero Joe Louis.

El ex campeón boxeó cuatro rounds frente a Tony Cancela y Lou Souzza y finalmente con Cecil Harris. En todas las oportunidades Max probó que se encontraba en magníficas condiciones, castigando fuertemente a sus sparrings.

Willie Magee, que recientemente actuó en los campos de entrenamiento de Primo Carnera y Jack Royle, llegó al training de Max esta tarde y hará su primera prueba en la tarde de mañana. En opinión de los expertos es uno de los sparrings más duros de la hora.

El promotor Jacobs salió altamente impresionado de la demostración del californiano.

ESTADO DE LOS CLUBS EN LA LIGA AMERICANA

	G.	P.	Ave.
DETROIT	73	44	.654
New York	73	52	.584
Cleveland	65	61	.516
Chicago	63	62	.504
Boston	64	64	.500
Washington	54	73	.425
Filadelfia	51	71	.418
San Luis	50	76	.397

Vuelve esta noche a la cancha del viejo Frontón Jai-Alai, la fuerte pareja de Ferrer y Mir

Eguiluz ha combinado para esta noche un magnífico programa. Jugosos dividendos en las quinielas

Aguiar jugó como un león en el primer partido de anoche en el Jai Alai, venciendo en unión de Martín a Faura y a Vales. Estos se quedaron en el 16, siendo el cuarto partido consecutivo que gana Martín.

La primera quiniela fué de Vallejo.

Jugaron en el estelar los Hermanos Vallejo contra Morales y Paco.

Resultó este partido bastante bien jugado. Siempre estuvieron arriba Morales y Paco, tres o cuatro tantos, pero se empataron a 17 y a 20 y después de este último cartón fué de carretilla por Morales y Paco, pues los «papelillos» dejaron de hacer efervescencia.

Morales y Paco jugaron un horror todo el trayecto y la pareja familiar, bien a ratos.

Santos se llevó la segunda quiniela.

En el tercer partido Esquivel y Alvarez, jugaron un horror. Vencieron a Iturrino y Santos, quedándose éstos en 27.

Hoy habrá tres partidos colosales. En el estelar vuelve la pareja de Ferrer y Mir a la cancha para jugar contra Creus y Saazar.

Esta será una lucha de altos vuelos, dada la forma tan excepcional de Ferrer y que además Mir está jugando muy bien.

ESTA NOCHE
(A LAS 8 Y MEDIA)

PRIMER PARTIDO, A 25 TANTOS: Ochoa menor y Vales, blancos, contra Faura y Solá, azules. A sacar ambos de cuadro 9 y medio, con ocho peotas finas.

PRIMERA QUINIELA, A 6 TANTOS: Saazar, Mir, Creus, La Paz, Vallejo y Ferrer.

SEGUNDO PARTIDO, A 30 TANTOS: Ferrer y Mir, blancos, contra Creus y Salazar, azules. A sacar ambos del cuadro 10, con ocho pelotas finas.

SEGUNDA QUINIELA, A 6 TANTOS: Millán, Aguiar, Esquivel, Gayarre, Iturrino y Paco menor.

TERCER PARTIDO, A 30 TANTOS: Esquivel y Gayarre, blancos, contra Millán y Aguiar, azules. A sacar ambos del cuadro 9 y medio, con ocho pelotas finas.

RESULTADO OFICIAL DE LA FUNCION CELEBRADA ANOCHE

PRIMER PARTIDO

	Tantos.
Martín y Aguiar, blancos	25
Faura y Vales, azules	16

Ganador: BLANCOS.

PRIMERA QUINIELA

	Tantos.	Pagos.
1.—Paco	0	$ 4.13
2.—Salazar	4	5.12
3.—Creus	3	6.46
4.—Vallejo	6	5.95
5.—Ferrer	5	3.54
6.—Mir	0	7.43

Ganador: VALLEJO. Pagó a:

5.95

SEGUNDO PARTIDO

	Tantos.
Hermanos Vallejo, blancos	24
Morales y Paco, azules	30

Ganador: AZULES.

SEGUNDA QUINIELA

	Tantos.	Pagos.
1.—Iturrino	3	$ 4.32
2.—Morales	3	4.14
3.—Alvarez	1	3.70
4.—Esquivel	0	4.93
5.—Millán	2	11.52
6.—Santos	6	6.91

Ganador: SANTOS. Pagó a:

6.91

TERCER PARTIDO

	Tantos
Iturrino y Santos, blancos	17
Esquivel y Alvarez, azules	30

Ganador: AZULES.

PROGRAMA PARA LAS CARRERAS DE HOY

PRIMERA CARRERA
6 furlgs. Para 3 años y más
Reclamable. Premio: $135.

Najort	111
Panax	113
Big Trail	109
Affirmative	115
Mintmagi	x106
Pat Gaiety	113
Robrack	111
Gold Ridge	109
También elegible:	
Roping	107

SEGUNDA CARRERA
6 furlgs. Para 3 años y más
Reclamable. Premio: $135.

Husk O-Hare	x104
Bismarck	115
Adolph Krasa	x106
Charming Emma	110
Phil R.	x106
Tickory Tock	112

TERCERA CARRERA
5 y 1/2 furgs. Para 3 años y más.
Reclamable. Premio: $135.

Black Chaff	x103
Old William	113
Rose Count	113
Bernie K.	108
Dolice	112
Fannie Lou	112
Weatherproof	112
Dr. Sullivan	107

CUARTA CARRERA
5 y 1/2 furgs. Para 3 años y más.
Reclamable. Premio: $135.

Miss Fresh	x92
Wee B.	109
Unstained	107
Pornella	104
Miss Subtle	106
Mc Cracken	112
Miss Rinehart	112
Joust	110

QUINTA CARRERA
5 y 1/2 furgs. Para 3 años y más.
Reclamable. Premio: $135.

Regusted	[illegible]
Red Custer	[illegible]
True Sentiment	[illegible]
Maple Girole	102
Round O.	107
Camp Boss	112

SEXTA CARRERA
5 furgs. Para todas edades.
Reclamable. Premio: $135.

Kindred Spirit	107
Blue Bubble	107
Meeting Place	x110
Philtrix	x102
Bradberry	x98
Aunt Carol	100
Yankaway	112

SEPTIMA CARRERA
6 furgs. Para 3 años y más.
Reclamable. Premio: $135

La Golondrina	x110
Keewatin	112
Ruth Marie	110
Dick Weidel	115
Allegretto	111
Rough Rider	112
Workless	113

JABEANDO

Por el Viejo Maestro

—Sangschili a New York.
—Louis se prepara bien.
—Barney Ross vs. Leto.

Se está criticando mucho en los Estados Unidos la victoria de Buddy Baer sobre Larry Doyle, pues se asegura que el hermano de Maxie pegó bajo antes de propinar al K. O., Pero nuestro compañero Gali, que se encuentra en New York, nos asegura que no hay nada de cierto sobre el particular, que Buddy ganó bien y que lo que en realidad sucede es que los Baer están perdiendo popularidad.

Ray Impelletierre el gigante que quisieron traer los promotores cubanos para enfrentarlo al español Isidoro Gastañaga, subirá el próximo día once al ring de Dyckman, y estamos esperando el resultado del match para saber poco más o menos que clase de contrario se buscaba a Izzy.

La Comisión de Boxeo del Estado de New York quiere exigir a Bob Olin, campeón de los pesos ligeros, y a Teddy Yarosz, rey de los pesos medianos que concierten un bout, pero ambos están zafando el cuerpo porque setemen y ambos quieren seguir viviendo del cuento. Pero el aficionado poco le importará eso, pues la verdad es que los encuentros entre púgiles de esos pesos no despiertan interés.

Jimmy Johnston, el concertador de bouts del Madison Square Garden, está en negociaciones con el boxer español, Cangschilli, conquistador de Alf Brown. Jimmy quiere presentarlo en uno de sus programas para que los aficionados al deporte de la coliflor hagan un parangón entre ese Campeón y Ray Miller, Baby Arizmendi y Lou Saliga, que también son campeones de esa división.

También podríamos considerar al Fillo Echevarría entre ese grupo de la división de los cinco campeones.

Según tenemos entendido el che que le dió una buena zurra a Young Pérez, está dispuesto a pelear en los Estados Unidos contra Lou Salica, pero en la inteligencia de que Johnston le garantice tres combates más en New York. Y el hombre fuerte del Garden, está precisamente tratando de complacer al español, ya que en esa petición no sólo complace a Sangschilli, sino que puede llevar algunos cientos de pesos a las cajas del Madison Square Garden.

En Montreal se sigue comentando extraordinariamente la decisión del match entre Escobar y Salica. Insisten en que el veredicto no fué justo,... y en que es imprescindible concertar un nuevo match.

¿Para qué? A lo mejor, para que haya otro lío mayor.

El programa del día 24 se refuerza. Los promotores acaban de firmar a Hank Hankinson, vencedor del ex campeón Maxie Rosembloom, para presentarlo en uno de los matches preliminares.

Por sí o por nó, Joe Louis se está preparando en forma para su encuentro contra Maxie Baer. Tiene un cuerpo de siete «sparring-partners», o séase tres más que cuando se preparó para pelear contra el gigante italiano Primo Carnera.

Noches pasadas, nos narra el amigo y compañero Galiana, anunciaron en el Garden la pelea de Primo Carnera y Walter Neusel, para el día primero de noviembre. Y al hacerse este anuncio, nos aseguran, sólo aplaudieron dos o tres patrioteros italianos.

Los managers de Barney Ross están considerando una oferta que se les ha hecho procedente de un promotor de Hartford, para un bout por el título mundial que posee contra Jimmy Leto. Se tiene pensado ofrecer este encuentro en «Thangsgiving Day». Y como se anuncia que se le garantiza al campeón una bolsa de veinte mil dólares, estamos por decir que el bout no se dejará de ofrecer.

Si los Cubs no aceptan, Terry tiene que descontar el doble que ha pospuesto con el Filadelfia

Terry ha propuesto incluir en un double header dos desafíos que tiene pendiente con el Boston y entonces quedándole un día libre, jugará frente a los «Phillis» del Filadlefia

Por Pedro Galiana, Enviado Especial del DIARIO DE LA MARINA

NEW YORK.—La lluvia cortó hoy la reparición de los New York Yankees en el Stadium, malogrando por completo la recepción que le tenían preparada los muchachos del Bronx a la troupe de McCarthy. El game tendrá que jugarse en esta misma semana como parte de un doble header, ya que los Chicago White Sox, rivales del New York en el choque de hoy, hacen su última aparición de la temporada por estos lares. La lluvia se ha portado tan inconsecuente en estos días, que New York no parece el mismo, habiendo perdido todo su colorido. Broadway es una calle desierta y todo el mundo marcha por el subway, para escapar a los rigores de los aguaceros.

El único que, probablemente, no podrá escapar de sus efectos es Memphis Bill Terry, el manager de los Gigantes. Terry tuvo que suspender dos días seguidos el doble header que anunció el Labor Day con los Phillies, y ahora resulta que tendrá que descontarlo del schedule si los clubs de la Liga Nacional no aceptan, por unanimidad, una combinación que ha propuesto Memphis Bill en su afán de efectuar los desafíos, que puede representarle un par de victorias.

Como no había fecha disponible en el schedule para jugar los dos choques suspendidos, Terry ha propuesto incluir en un doble header dos desafíos que tiene anunciado con el Boston, en Polo Grounds, para los días 23 y 24 de este mes, y entonces, quedándole un día libre, se propone utilizarlo para jugar con los Phillies. Para hacer esto, empero, se necesita el voto unánime de todos los clubs y Terry ha dado órdenes pertinentes al Secretario Tierney, a fin de que consiga esos votos.

La impresión general es que ningún club se opondrá, ya que el año pasado se registró un caso idéntico con los Cardenales de San Luis, y el New York fué el primero en acceder a que se jugasen esos choques. El San Luis aprovechó bien la concesión y obtuvo un par de éxitos frente a los Dodgers de Brooklyn que le valieron el pennant.

No se cree que los Cardenales se nieguen ahora a permitir este cambio de schedule del New York, pues de asegurar más el championship para los Pájaros Rojos.

New York, incidentalmente, está conociendo en estos días de la venta de tickets más grande que se recuerda para una pelea de boxeo desde que Jack Dempsey abandonó el ring. En las oficinas del Twenty Century Club se están recibiendo pedidos de todas clases para el gran programa del día 24, en el Maxie Baer, ex campeón mundial de los pesos completos, ha de iniciar su come back enfrentándose con Joe Louis, el llamado el bombero de Detroit.

Cerca de 250,000 pesos en tickets se han pedido ya y esto significa un record para el gran match, en el que Louis subirá favorito 3 a 1, para noquear al clown de Broadway.

Otra noticia de interés por Broadway hoy, fué el anuncio hecho por Sir Malcolm Campbell, famoso driver que acaba de romper el record de velocidad, imponiendo una nueva marca de 301 millas por hora, de que su poderosa «Blue Bird» ha corrido ya su última carrera. Sir Malcolm está aparentemente contento del resultado obtenido con su auto y se propone retirarse por algún tiempo convencido quizás de que ningún ser humano puede alcanzar ya, mayor velocidad en un automóvil. Antes de terminar, ha dicho ya Reguera ¿qué cosa es el «Screen-O?»

VOLEY BALL DE ANOCHE

Continuó en la noche de ayer el campeonato de Volley_Ball, que con tanto éxito ha organizado la Liga Social, en el Club Cuba Nueva, y que debido a las continuas lluvias caídas en estos días se había suspendido, pero anoche fué condescendiente esta vez, y se pudieron celebrar los partidos anunciados. Como siempre, la gradería del Cuba Nueva estaba colmada de cientos de fanáticos que día a día acuden a presenciar el sport favorito de los chamacos.

En el primer partido de la noche que estaba anunciado entre el Glee Garden y el Puentes Grandes, fué un paseo para los chicos del Glee, pues dispusieron de los del Puentes Grandes con el fácil score de 15x5 y 15x3. En el último partido entre el Almendares y el Columbus la reprtsentación de las Alturas de Almendares, no tuvo que sudar mucho para ganarle a los muchachos de Luis Palacios, el Columbus, pues la anotación final fué de 15x7 y 15x8. Para mañana prometemos unos comentarios sobre estos juegos.

F.C.D. 2016

El Tribunal Nacional de Sanciones juzgará a Joaquín Caballero el día 11 por la muerte de R. Sancho Canto

Se vió en el Tribunal Supremo el recurso de los miembros de la Sección de Investigaciones, Serafín Fernández y Tomás Arredondo, condenados por los sucesos de Galiano y Lagunas

(VARIAS NOTICIAS DE LOS TRIBUNALES DE JUSTICIA)

El Tribunal Nacional de Sanciones que durante el presente mes laborará durante las horas de la mañana, señaló ayer para el día once de los corrientes a las nueve de la mañana, el juicio de la causa instruída al ex jefe de la policía Provincial de Santa Clara Joaquín Caballero Milanés, a quien acusa el Ministerio Fiscal de ser inductor del asesinato del revolucionario Raúl Sancho Canto que cayó abatido por la fuerza pública en el lugar conocido por Los Gentiles, camino de Manicaragua a Jatagua, provincia de Santa Clara, el diez y siete de agosto de 1931, cuando era conducido de dicha población a la capital villareña.

Interesa el Fiscal que Caballero Milanés sea condenado a la pena de muerte, apreciándole, además de la calificativa de alevosía varias agravantes. Por su parte, la defensa, a cargo del doctor Alvaro Zaldívar y Cordero pide que se le absuelva por su no participación en los hechos.

Como se recordará en este proceso ya fueron juzgados el exteniente del Ejército Nacional Carlos Luaces Ladrón de Guevara y Manuel Rodríguez Domínguez, los que fueron absueltos conforme a la petición hecha por sus respectivos defensores doctores Pedro Pérez Ruíz, Letrado de Santa Clara, y Pedro N. González Veranes, togado de esta capital.

NUEVAS DILIGENCIAS EN LA CAUSA POR SECUESTROS DE «LA SEMANA».—A solicitud del Ministerio Fiscal, el Tribunal Nacional de Sanciones ha devuelto al Juez Especial doctor Tomás Perrote Herrero, Juez Especial, el proceso seguido contra Gerardo Machado y varios Secretarios de su Despacho y funcionarios de su régimen, por los varios secuestros que sufriera La Semana durante aquel Gobierno, a fin de que se practiquen numerosas diligencias que estima el citado Ministerio necesarias para el esclarecimiento de los hechos. El perjudicado, señor Sergio Carbó está personado como acusador e interesa fuerte indemnización.

EL PROCESO POR FRAUDE EN EL RETIRO ESCOLAR.—El ya expresado Ministerio Fiscal ha solicitado que se sobresea libremente en el proceso seguido contra funcionarios del Gobierno de Gerardo Machado, por los fraudes en los fondos del retiro escolar denunciados por la doctora Margarita V. Noriega Leal, ya que hasta donde ha llegado la investigación, no se han comprobado hechos delictivos. El Tribunal Nacional de Sanciones resolverá en breve sobre la solicitud del Fiscal.

LA CAUSA POR FRAUDES EN EL DRAGADO DEL PUERTO DE CARDENAS.— También el Fiscal ha instado que se suspenda el curso del procedimiento en la causa por los fraudes en el dragado del puerto de Cárdenas, ya que se encuentran en rebeldía los acusados Gerardo Machado Morales, Carlos Miguel de Céspedes, Octavio Averhoff y Narciso Onetti, pidiendo también que se sobresea provisionalmente en cuanto a los demás desconocidos, que hayan podido tomar participación en el delito.

ANTE EL SUPREMO LOS SUCESOS DE GALIANO Y LAGUNAS.—Se celebró ayer, ante la Sala de lo Criminal del Tribunal Supremo, la vista del recurso de casación interpuesto por el doctor Manuel E. Sainz Silveira, contra sentencia de la Sala Cuarta de lo Criminal de la Audiencia, que impuso la pena de catorce años, ocho meses y un día de reclusión al miembro de la Sección de Investigaciones Serafín Fernández y Valdés, y tres años, cuatro meses y ocho días al también miembro de la misma Sección Tomás Arredondo Betancourt, como autores, el primero del homicidio de Adolfo de la Hoz Villaverde y, el segundo, de disparo y lesiones. Trátase de los sangrientos sucesos que tuvieron por escenario la la esquina de Galiano y Lagunas, el tres de enero del pasado año.

El doctor Sainz Silveira sostuvo el recurso, alegando infracción de ley y quebrantamiento de forma, impugnándolo el Ministerio Fiscal.

También se celebró ante la Sala de lo Civil del Tribunal Supremo la vista del recurso de Ramón Braña, en la demanda de divorcio que le siguiera su esposa la señora María Valdés, la que rebatió el recurso de aquel por medio del doctor Jenaro G. Brito, su letrado director.

ABSUELTO DOS JOVENES ACUSADOS DE ASALTO Y ROBO EN GUANABACOA.—Manuel Pérez Perlasia y Pedro Luna Pardo, que estaban acusados del delito de robo con intimidación en las personas del que aparecía víctima Luis Fundora, han sido absueltos por la Sala Primera de lo Criminal de la Audiencia; el Fiscal interesaba seis años y un día de presidio mayor, calificando el hecho en dicha forma, pero retiró la acusación con vista de las pruebas favorables a los dos enjuiciados.

El suceso aparecía cometido en Pepe Antonio y Martí en Guanabacoa, el dos de marzo último, pero el defensor de ambos acusados, doctor Enrique Roig, evidenció, oportunamente, su no participación. Ambos quedaron en libertad.

UN CASO DE GANSTERISMO SE VERA EN EL TRIBUNAL DE URGENCIA No. 1.— Para mañana día seis está señalado ante el Tribunal de Urgencia número 1 el juicio seguido por delito de promoción al secuestro, contra Piloto Valdés y Dámaso González, presuntos autores de una exigencia de dinero hecha al señor Juan Travieso, rico vecino de Bejucal, a juzgar por el informe rendido por el Sub Teniente del Ejército de aquella localidad, señor Severo L. de la Torre y Pérez, quien por orden de sus superiores ha realizado una acuciosa investigación sobre lo acontecido.

De lo actuado aparece que el señor Travieso hubo de recibir una carta anónima por correo, en la cual se le hacía una exigencia de dinero por dos mil pesos, en distintas fracciones, recomendándole silencio absoluto sobre ello so pena de secuestrarle un hijo mayor cuya carta no ha sido ocupada. La sospecha que recae sobre los enjuiciados, consiste en haber declarado Travieso que hace unos ocho meses, aproximadamente, un individuo— que se supone sea Dámaso González—se presentó ante él y le dijo que mandara llamara un sujeto que conocía algo importante que se tramaba contra su persona, habiéndosele presentado después de esto Piloto Valdés, expresándole que como él estuvo preso, conocía elementos de mal vivir, que había oído que un grupo de ellos sostenía una conversación, en la cual se trataba de dar un atraco a un individuo de la raza de color y vecino de Bejucal.

Los familiares de Piloto Valdés, convencido de su no participación en los hechos, han obtenido la conformidad del doctor Ramón González Barrios, Abogado de esta capital, para que lo represente y defienda en este juicio, cuyo Letrado tiene el propósito de evidenciar ante la Sala que su patrocinado es completamente ajeno a la exigencia de dinero de que se le acusa.

SUSPENDIDO EL JUICIO POR FALSIFICACION DE GIROS POSTALES.—A petición del doctor José R. Cruells, uno de los defensores, suspendió ayer la Sala Primera de lo Criminal de la Audiencia el juicio del proceso contra Rodolfo Suárez y Gómez, y otros por falsificación de giros postales. En breve se conocerá el nuevo señalamiento.

ABSOLUCIONES DICTADAS POR LA AUDIENCIA. —Ha sido absuelto por la Sala Tercera de lo Criminal Manuel Fraga, al que se le acusó el delito de robo con intimidación y para quien el Fiscal pidió seis años de presidio, si bien retiró la acusación ante las pruebas que de la inocencia del acusado aportó su defensor doctor Oscar Herrero Badía. Fraga fué puesto en libertad, mediante providencia, a la terminación del juicio.

También fué absuelto Emilio Urrutia para quien el Fiscal había interesado cuatro años y dos meses de presidio correccional, por robo, habiendo demostrado su inculpabilidad su defensor doctor Luis F. Solís Laffargue.

CONDENADOS «EL TINTORERO» Y «RIVERON» POR TENTATIVA DE ESTAFA.— A multa de trescientos pesos han sido condenados Nicolás Acosta Pérez, conocido por el Tintorero y Antonio Alonso Martínez, conocido por Riverón, como autores del delito de estafa en grado de tentativa, declarando probado tribunal—Sección Primera de la Sala de Vacaciones— que puestos de acuerdo ambos procesados idearon defraudar a Sebastián Santiago Nuez, comerciante de esta capital y a ese efecto, el 26 de abril último se presentaron en el establecimiento de café de aquel y en una accesoria contigua al mismo le mostraron un troquel de plomo que ostentaba al anverso y reverso de una moneda de oro de cinco pesos de los Estados Unidos de Norteamérica y otros objetos, un polvo blanco, un pedazo de vela, y otros ingredientes, deciéndole a Santiago que ellos le entregarían el troquel y los demás objetos con los que podría fabricar esas monedas si les daba la cantidad de trescientos pesos, presentándose en esos momentos la Policía que con anterioridad estaba avisada y deteniendo a los procesados. El troquel ocupado no es idóneo para fabricar monedas, termina diciendo el tribunal.

ABSUELTO EL COMERCIANTE SIRIO ELIAS ESTEFAN.— Elías Estefan, comerciante sirio de esta plaza que estaba acusado de encubridor del delito de robo de prendas, ha sido absuelto por la Sala Tercera de lo Criminal de esta Audiencia, habiéndolo defendido el doctor Natalio Chediak, que ha obtenido un nuevo éxito jurídico.

UNA VISTA EN DISCORDIA HOY. — Para el día de hoy está señalada en el Tribunal Supremo la vista del recurso de casación establecido en causa por rapto de la Audiencia de Oriente.

Una interesante cuestión de derecho habrá de resolverse con motivo de este recurso que ha dado origen a discordia, por estar dividida la opinión de la Sala.

El Tribunal quedará integrado por siete Magistrados, actuando de Presidente del mismo el que lo es del Tribunal Supremo doctor Juan Federico Edelman.

La representación del recurrente en este asunto la lleva el doctor Julián Montiel.

Daremos oportunamente a conocer la resolución definitiva de la Sala en este interesante problema de derecho.

El Conservatorio Municipal tiene ya su reglamento

Las oposiciones empezarán el 22 de Octubre y han de ser severas e imparciales

(DEL MUNICIPIO)

El Alcalde de la Habana, doctor Guillermo Belt, ha dictado, a propuesta de la Comisión reorganizadora del Conservatorio Municipal de Música, el reglamento por el que habrán de regirse los concursos y oposiciones para cubrir las plazas de profesores del citado plantel.

Las solicitudes podrán presentarse para las plazas de profesores numerarios o de primera clase, que se cubrirán por concurso, hasta el día 21 de septiembre, y para las de supernumerarios o de segunda clase, que se cubrirán mediante oposición, hasta el 21 de octubre.

El estudio de los expedientes de los concursos deberá estar terminado el día 30 de septiembre y los actos de oposición comenzarán el 22 de octubre.

Los ejercicios se calificarán con puntos y se hará un escalafón, otorgándose las plazas por el mismo, todos aquellos que alcanzaren más de ... puntos, quedarán hibilitados para ocupar cualquier plaza que vacare o se creara y los casos de empate serán resueltos por medio del sorteo.

El carácter de dichos ejercicios será eliminatorio, de manera que el que no alcanzare más de la cuarta parte de los puntos exigidos como máximo se considerará fuera de la oposición.

Los tribunales estarán constituídos por el Jefe del Departamento de Cultura, el Director y Subdirector del Conservatorio y dos personalidades de reconocida capacidad.

En la Gaceta oficial del día dos de los corrientes y en el Boletín Municipal del propio día se inserta completo lo que ponemos en antecedentes de nuestros lectores por si lo quieren conocer al detalle.

También se insertarán en ambas publicaciones, en su oportunidad, los programas para las oposiciones.

El descanso anual retribuido tiene alcance prefijado

El letrado asesor de los obreros ferroviarios da su opinión en dicha materia

(SEC. DEL TRABAJO)

En contestación a las consultas hechas por la Delegación número 2, al Asesor de la misma, doctor Manuel Castellanos Mena, dicho letrado ha informado que por el Decreto número 76 de Enero 27 de 1934, tienen el derecho a disfrutar 15 días naturales o 14 días hábiles de vacaciones al año, siempre que tuvieren un año de servicios prestados con anterioridad al 29 de enero del citado año, y en cuanto al Derecho de Vacaciones retribuídas, dice dicho letrado en su informe: Que el Decreto Ley número 76, reconoce y declara, de manera concluyente y definitiva el derecho al disfrute de las vacaciones retribuídas, sin necesidad en cuanto a ese extremo que se consigna en el Artículo Primero de la Ley —ni al de la jornada de ocho horas— que se fija en el Artículo Segundo de dicho Decreto Ley, —que la Secretaría del Trabajo tenga que dictar reglas— que no sean las naturales; como efectivamente lo hace posteriormente la Ley número 40, de 22 de marzo de 1935.

Informa igualmente el doctor Castellanos, que se estiman comprendidos en los beneficios de esas Leyes, todos los empleados y obreros que prestan servicios ininterrumpidos al mismo patrono, durante un año o seis meses consecutivos.

La ley es tan clara —agrega— que por el Artículo IV, del Decreto Ley número 40, quedan equiparados, los aprendices a los empleados y obreros, en cuanto a los beneficios del descanso retribuído. Y si los aprendices están comprendidos, no pueden dejar de estarlo los jornaleros.

En contestación a la forma de pago dice lo siguiente:

—La Ley establece en el Artículo Primero del Decreto Ley número 40, —Que tendrá derecho a 14 días hábiles de descanso con la retribución promedio que corresponda a ese espacio de tiempo. No especifica si ese promedio debe hacerse tomando como norma lo percibido por el empleado u obrero durante el año a que la vacación se refiere que sería la única interpretación, aunque torcida, al referido precepto. Pero, lo que es evidente, indiscutible; lo que resulta fuera de toda duda, es que la Empresa no puede dividir el importe de lo que pague a los obreros —por ejemplo: en cuatro días a la semana— entre los siete días de esa misma semana, con el objeto de sacar el promedio diario, para después basarse, y con arreglo al resultado que le dé conceder el pago del descanso, pues ello equivaldría no a pagar 14 días de jornal, lo que resultaría injusto, abusivo y contrario a la letra y el espíritu de los Decretos números 276 y 40 mencionados.

Estima el letrado aludido que la Empresa tiene que pagar 14 días hábiles de descanso, con la retribución, promedio por día, no calculada por semanas a los empleados y obreros beneficiados por la Ley.

El primer Congreso Municipal de Agricultura de Unión de Reyes se efectuará muy pronto

Todas las clases representativas de esta localidad que de alguna manera están relacionadas con la agricultura y sus afines han sido citadas por el Sr. Oscar Sánchez Guibernau, Inspector Municipal de Agricultura, para que el próximo día 15 de septiembre a la una de la tarde concurran al Ayuntamiento de este pueblo, con el fin de formar el Comité Organizador del Primer Congreso Municipal de Agricultura, que más tarde ha de celebrarse en esta localidad.

De los trabajos de este Congreso de Agricultura, al igual que los que se vienen realizando en los distintos Términos de la República, han de surgir estudios muy interesantes y altamente beneficiosos para que la agricultura en esta localidad, ya que en el mismo los agricultores podrán exponer sus necesidades agrícolas y mejor manera de atenderlas.

Esta iniciativa feliz y digna de aplauso, por su fin altamente noble, y de positivos resultados para los campesinos ha de tener, seguramente, un colosal éxito y es de esperar que todos le prestarán su apoyo y calor.—Iglesias, corresponsal.

Mató un asiático a un compatriota en riña desigual

Atacado con un hacha, pudo abatir a su atacante, sin recibir un ligero rasguño

El asiático Andrés Jan, de 45 años de edad, cocinero y vecino de Matadero número 5, fué muerto ayer por su compatriota Florentino Ayón, vecino de Estévez 57, utilizando para ello un cuchillo con el cual le infirió diversas puñaladas.

Según aparece de lo actuado por el capitán Forcade, de la Octava Estación, ambos sostuvieron una disputa por haber sido dejado cesante Jan, que prestaba sus servicios como cocinero a las órdenes de Ayón, en la fonda que está situada en su domicilio, Matadero 5, donde tuvo lugar la tragedia.

Mientras Jan utilizaba un hacha para agredir a Ayón, éste con un cuchillo lo agredió, ocasionándole la muerte, y en la reyerta el agresor resultó ileso milagrosamente, dándose a la fuga una vez cometido el crimen y siendo arrestado por la Policía, que para amedrentarlo le hizo varios disparos al aire.

El asiático Ayón, fué puesto a disposición del Juez de Instrucción de la Sección Quinta y una vez instruído de cargos, lo envió al Vivac, por todo el tiempo que señala la ley.

Se le dispensó una cariñosa recepción a la señora Susana de la Torre por sus amistades

A las cinco de la tarde de ayer, a bordo del vapor Riol arribó a nuestro puerto madame Suzanne de la Torre, la gentil esposa del doctor Roberto de la Torre, Director del Círculo de Amigos de la Cultura Francesa.

Se le dispensó un cariñoso recibimiento, del que participaron sus familiares y amistades y un grupo nutrido de alumnos de la citada institución.

Estos últimos le dedicaron un hermoso ramo de flores, que le fué entregado a su desembarco.

Lea AVANCE todas las tardes.
Dirigido por José I. Rivero.

Explica el secretario de los bonistas el objetivo perseguido por la comisión que vino a ver al Presidente Mendieta

No reclama ninguna cantidad por principal, pues no hay ningún vencimiento hasta fin de año. Su misión era la de pedir que se pagaran los intereses vencidos hace meses

El Secretario del Comité de Tenedores de Bonos de la República de Cuba constituido en New York, que Preside el Senador Gerald P. Nye, Mr. Albert F. Coyle, nos ha remitido la siguiente carta que, para aclarar conceptos erróneos emitidos en la prensa cubana, en relación a las finalidades y propósitos que animan al Comité:

«Durante los últimos meses ha aparecido cierto número de artículos en unos cuantos periódicos cubanos, basados, al parecer, en informaciones erróneas acerca de los propósitos de este Comité y «status» en los bonos cubanos de «Obras Públicas». En lo general nosotros no concedemos importancia a esos errores, sino que más bien dejamos al tiempo que sea el que corrija. Sin embargo, en vista del hecho de que varios Miembros de este Comité, inclusive dos Senadores de los Estados Unidos, se dirigen en visita a la Habana en la próxima semana, al objeto de conferenciar con el gobierno acerca de un arreglo respecto a los Bonos de Obras Públicas, le enviamos adjunta una declaración para su publicación en su periódico, que corregirá los errores anteriormente referidos, y así facilitará al pueblo de Cuba juzgar esta importante cuestión equitativamente.

Le rogamos publique esta declaración, no como obligación de derecho sino puramente como atención de cortesía y justicia. Nuestro Comité acaricia tan sincero sentimiento de buena voluntad hacia Cuba que nos sentimos confiados en que usted tendrá en cuenta el patriótico motivo de alcanzar para su propio gobierno el apoyo de una firme opinión pública para resolver la cuestión de los Bonos de Obras Públicas sin mayor perjuicio para su honor, su prestigio y su crédito internacional.»

Muy sinceramente suyo,

Albert F. Coyle.
Secretario.

«No hay dos países en el mundo más estrechamente unidos por lazos de sentimiento y amistad, como por lazos de mutualidad económica, que Cuba y los Estados Unidos. Muchos de nuestros hijos dejaron sus vidas en la guerra por la liberación de Cuba, en tanto que Médicos y Nurses Americanos, trabajaron al lado de ustedes, no solamente durante los peligrosos días de la guerra, en 1898, sino también más tarde, para vencer el azote de la fiebre amarilla, y ayudarles a hacer de la Habana una de las Ciudades más bellas y saludables del Mundo.

«En el aspecto económico, los dollares americanos prestados a Cuba hicieron posible el desarrollo de nuestras industrias, la construcción de vuestro Palacio Nacional y otros bellos edificios públicos, vuestra Carretera Central, los sistemas sanitarios de flúido eléctrico.

«Ustedes a su vez embarcaron a los Estados Unidos como el 85 por ciento de sus exportaciones totales en tanto que Estados Unidos les extendía una tarifa arancelaria más baja para el azúcar y muchos otros productos, de la que otorgaba a otras naciones.

«Es, por tanto, como a un amigo íntimo de Cuba y no como un extraño de sangre fría, que les escribe a nombre del Comité de Tenedores de Bonos de la República de Cuba, al objeto de corregir ciertos errores infortunados con respecto a los objetivos y política del Comité que recientemente han aparecido en algunos periódicos cubanos.

«Agradeceríamos sinceramente que usted y sus lectores, consideraran las siguientes declaraciones de hecho, no sencillamente como un acto de justicia a miles de inversionistas americanos que de buena fe prestaron $40.000,000 de sus ahorros a su gobierno para la construcción de sus obras públicas, sino también como servicio patriótico a Cuba, cuyo crédito internacional y buen nombre se encuentran dañados irreparablemente por no haber llegado a un equitativo acuerdo con los tenedores de Bonos.

«No es necesario repetir aquí la historia de los Bonos de Obras Públicas. El gran programa de Obras Públicas que incluída la construcción del Palacio Nacional «Capitolio» y la Carretera Nacional, fué preparado y sancionado en 1925 por un Congreso y un Presidente debidamente electos por Cuba. Nadie ha discutido este hecho. Concordante con las provisiones de su Ley de Obras Públicas de 1925 se proveían especiales impuestos públicos para pagar todo el programa de Obras Públicas, enteramente aparte del presupuesto general de Cuba.

«Su gobierno emitió en 1930 esos Bonos de Obras Públicas por 40 millones de pesos para pagar, en parte, esas mejoras. Vendió esos Bonos a los inversionistas privados por mediación de varias casas bancarias en los Estados Unidos y Amsterdam, así como en Cuba. Estos inversionistas pagaron $980.00, por cada $1,000 en bonos. Cuba pudo vender sus bonos a muy alto precio a causa de que su crédito era bueno y a causa de que solamente había comprometido el 90 por ciento de toda la recaudación recibida en el Fonno Especial de Obras Públicas para el pago de las cargas de esos Bonos. Aunque el Chase National Bank of New-Cork hizo el convenio original con el gobierno cubano para la distribución de esos Bonos, la distribución a los inversionistas americanos y extranjeros, en la realidad, se efectuó por varios cientos de casas bancarias y de corretajes e inversiones en todo Estados Unidos y en las principales ciudades de Europa.

«No se trataba tan solo de Bonos emitidos por Cuba para pagar las Obras Públicas. En julio primero de 1927, el ex-Presidente Machado concertó un préstamo de $9.000.000, con P. P. Morgan y Ca. de New-York, y emitió a través de Morgan y los Banqueros asociados, a los inversionistas americanos, Bonos de la serie Oro 5½ por ciento. El dinero recibido por Cuba por este empréstito fué utilizado principalmente para retirar certificados de la deuda resultante del programa de Obras Públicas. En otras palabras, esos Bonos de 1927, eran también Bonos de Obras Públicas; sin embargo, no solamente se ha pagado todo el interés vencido en ellos totalmente, tanto por el Gobierno de Machado como el Provisional de Cuba, sino que, recientemente, el gobierno de Cuba pagó también una gruesa amortización en el principal de esos Bonos, tomando nueve millones quinientos mil pesos del fondo de Obras Públicas para hacerlo. Recuérdese que estos $9.500,000 estaban comprometidos por la Ley de Cuba para garantizar el pago de intereses y el principal de los Bonos de Obras Públicas y que ese compromiso se repetía también en el mismo Bono. Sin embargo este dinero, perteneciente por la ley y por el derecho moral a los tenedores de Bonos de Obras Públicas, fué extraído del fondo de Obras Públicas y transferido al presupuesto general donde una parte del mismo fué usada para el pago de intereses y principal de los Bonos de Morgan, que no tenían derecho a ello originalmente.

«No es el propósito del Comité de Tenedores de Bonos de la República de Cuba defender al Chase National Bank. Ciertamente, ni este Comité ni ninguno de sus empleados tiene relación de negocios con el Chase Bank. Deseamos poner de relieve, sin embargo, que los Bonos de Obras Públicas no son una obligación del Chase National Bank, sino de la República de Cuba. Ese Banco únicamente actuó como Agente para el Gobierno de Cuba en la entrega de esos Bonos a los inversionistas de buena fe, así como Morgan y Ca. actuaron como su agente en la distribución de los $9.000.000 de Certificados seriados cubanos al público inversionista.

«Es, por tanto, extremadamente injusto hacer víctimas a los inocentes inversionistas en los Bonos de Obras Públicas, sencillamente, a causa de que al Chase Bank se suponga que haya estado estrechamente conectado con el Gobierno de Machado. Lo cierto es que la gran mayoría de los compradores de esos Bonos no los adquirieron del Chase Bank sino de sus propios bancos locales o corredores en inversiones, frecuentemente a varios de miles de millas de distancia de New York y del Chase Bank. En otras palabras, los inversionistas americanos confiaron en las promesas y la buena fe de la República de Cuba, y no en el Chase Bank, cuando prestaron sus ahorros a su gobierno para la terminación del programa de Obras Públicas.

«El Comité de Tenedores de Bonos de la República de Cuba, fué formado en julio de 1934, a ruego de varios tenedores de esos Bonos que habían comprado de buena fe a varios corredores en inversiones. Contrariamente a una declaración que apareció recientemente en un periódico de la Habana, no se trata de un Comité de «Especuladores». No hay nada más lejos de la verdad. No solamente cuenta el Comité entre sus miembros Consejeros a tres distinguidos senadores del Gobierno de los Estados Unidos, sino que sus miembros restantes son hombres de la más elevada reputación en el campo de los asuntos internacionales.

Además, el cuarto párrafo del convenio de depósito, que es el contrato básico entre este Comité y sus Tenedores de Bonos ni contiene una estricta prohibición contra la especulación de esos bonos por miembros o empleado alguno de este Comité, en las siguientes palabras:

«Ningún Miembro o empleado del Comité tratará personalmente en los valores que se emitan, salvo y excepto que esta restricción no tiende a prohibir a firma de corretaje alguna con la que algún Miembro le este Comité esté asociado, de ejecutar las órdenes de sus clientes de buena fe.»

«Nosotros también hemos advertido una declaración en la prensa cubana al efetco de que el 95 por ciento de los Bonos de Obras Públicas, han sido adquiridos por especuladores que pagaron 20 centavos por peso de su valor. La completa falsedad de esta acusación se demuestra por los records de este Comité, que muestran el precio promedio pagado por los inversionistas de los Bonos de $1.000, según las declaraciones obtenidas de la mayor parte de los depositantes por nuestro Comité, es de $949.51, o sea virtualmente el 95 por ciento del valor nominal del Bono.

«Es igualmente falso declarar que esos Bonos de Obras Públicas de Cuba en poder de cada tenedor de bonos depositante, es de $3,048.78, o sea unos tres bonos por persona. Esta cifra conviene estrechamente con el informe del Instituto Internacional de Fianza en esta Ciudad, el cual estima que el promedio de tenencia de Bonos extranjeros por los inversionistas americanos es de $3,000.

La verdad lisa es que la mayoría de esos bonos están en poder de gente de pequeñas poblaciones que extrajeron sus ahorros duramente economizados para prestarlos a la República de Cuba, y por varias Instituciones sociales y filantrópicas y Asociaciones de Seguros, cuyos Miembros no son ricos plutócratas sino, frecuentemente, gente muy pobre ciertamente, y sobre los cuales se ha impuesto una cruel dificultad por el fracaso del Gobierno cubano en pagar el interés que había convenido en pagar por sus Bonos de Obras Públicas.

«También ha aparecido en un periódico cubano el aserto de que, toda vez que parte del dinero recibido por la República de Cuba por sus Bonos de Obras Públicas se ha gastado negligentemente por ciertos funcionarios públicos cubanos, el Gobierno cubano debería repudiar la deuda. Es seguro que ningún ciudadano inteligente o responsable de Cuba podrá apoyar por un solo momento tan loca proposición. Aparte de su injusticia a los inversionistas que viven en otros países y que nada tiene que ver con los asuntos públicos de Cuba, esta actitud arruinaría para siempre el crédito de Cuba y haría imposible para su país obtener asistencia financiera alguna en el futuro.

«Nadie negará que un gran programa de Obras Públicas que cubre un número de años y comprende el desembolso de muchos millones de dóllares, alguna parte del dinero será gastada loca e impropiamente. Pero el remedio del pueblo de Cuba está en castigar a los funcionarios públicos cubanos infieles y culpables de esos delitos, y no en la repudiación de la solemne obligación de Cuba hacia a los inocentes inversionistas de sus Bonos, sin cuyo dinero no existiría hoy un bello Palacio Nacional (Capitolio) o una gran carretera central a través de su fertil Isla.

«Finalmente, se nos urge a que dejemos que este asunto espere indefinidamente hasta alguna fecha futura, después de la elección de una Asamblea Constitucional o después de la elección posterior de un Congreso Nacional. No hay razón ni lógica en esta proposición. El pago del interés debido legalmente a los tenedores de Bonos de Obras Públicas, fué suspendido en un Decreto-Ley de un Presidente Provisional, solamente como una medida de emergencia; y el actual Presidente Provisional puede «restablecer el pago del interés debido a los tenedores de Bonos por el mismo medio de un Decreto-Ley.

«Recuérdese que nadie pide a la República de Cuba que pague la cantidad principal de esos Bonos ahora. Ciertamente, no se vence pago alguno del principal de acuerdo con las condiciones de los Bonos mismos hasta fines de este año, y en lo adelante sólo serán necesarios pagos moderados en los próximos diez años. Solamente el interés de estos Bonos, se encuentra en descubierto actualmente; y los impuestos cobrados actualmente por el Gobierno para su Fondo Especial de Obras Públicas, son cuatro veces mayores que las cargas del interés actual. En otras palabras los ciudadanos de Cuba están pagando cuatro veces el interés anual de los Bonos de Obras Públicas de Cuba en impuestos especiales de Obras Públicas, tal como proveyeron en la Ley de 1925; pero el Gobierno no está entregando ese dinero a los tenedores de Bonos de Obras Públicas, tal como se ha dispuesto en la Ley cubana, y en el contrato hecho por Cuba con los tenedores cuando ellos le prestaron su dinero.

«Con espíritu de equidad y de amistad suponemos que esta injusticia debe ser suspendida ahora, y que continuarla por un tiempo indefinido en el futuro, no solamente es echar una dificultad lastimante e innecesaria sobre de miles de inversionistas americanos y aquellos que de ellos dependen, sino también arruinar innecesariamente el crédito y el buen nombre de la misma Cuba.

«El pueblo de Cuba comparte con el pueblo de los Estados Unidos de los mismos elevados ideales de democracia, libertad y justicia. Estas dos Repúblicas adjuntas debieran ser los amigos mejores y más antimos. Nosotros, por tanto, lamentamos profundamente que el fracaso del Gobierno cubano en pagar a los ciudadanos americanos el interés que legalmente les es debido por sus inversiones en los Bonos de Obras Públicas cubanos, sea fuente de fricción y de disentimiento entre nosotros. Varios Miembros de nuestro Comité, incluyendo al Senador de los Estados Unidos Burton K. Wheleer se dirigirán a la Habana en la próxima semana, (Se encuentra ya en camino) para realizar un esfuerzo a fin de lograr una solución de este problema con su gobierno. Podremos esperar su amistosa cooperación y apoyo a ese fin?

Sinceramente suyo.

Albert F. Coyle.
Secretario del Comité de Tenedores de Bonos de la República de Cuba.

En el Cementerio de Santiago se ofrecerá un homenaje al Padre de la Patria el día 10

Esta gran fiesta patriótica se celebrará en este año al igual que el año pasado con una gran peregrinación al Cementerio, serán colocadas en el Mausoleo del Padre de la Patria las ofrendas florales del Honorable Señor Presidente de la República, del coronel Fulgencio Batista, de los Secretarios de Despacho, del teniente coronel Rodríguez, Jefe del Regimiento «Maceo» No. 1, del Alcalde Municipal de Santiago de Cuba, del Gobernador Provincial de Oriente, del Alcalde Municipal de la Habana, del Alcalde Municipal de Bayamo, del general Menocal, del Dr. Carlos Manuel de la Cruz, del Presidente del Consejo del Estado, del coronel Horacio Rubens y de la Compañía Bacardí, S. A.

En las tumbas de José Martí, Emilio Bacardí y de la madre de Antonio Maceo se colocarán ofrendas florales.

La peregrinación saldrá de la casa del Consejo Territorial de Veteranos a las 10 de la mañana en automóviles, serán pedidas las Bandas Militar y Municipal que se situarán en el Pórtico del Cementerio, allí esperarán la llegada de la peregrinación, y tres oradores harán uso de la palabra.

El día 10 de Octubre por la tarde serán obsequiados 2,000 niños pobres en nombre del Padre de la Patria, estos obsequios se denominarán: «Presidente Mendieta en nombre del Padre de la Patria a 2,000 niños pobres», el lugar del repartimiento será en el Parque «Martí» a las cinco.

En los periódicos locales y de la Habana será publicada la lista de las ofrendas florales dedicadas; y también será publicada la lista de los donantes para los obsequios a los 2 000 niños pobres.

Eladio F. Garzón Carrión,
Presidente de la Comisión Organizadora.

Dirección: Moncada 18.

Santiago de Cuba, septiembre 1 de 1935.

Si el vapor "Oriente" no desvía su ruta en este viaje, hubiera tenido que cruzar por la zona del ciclón

Dos técnicos americanos en instalación de máquinas para medias tuvieron que prestar garantías para desembarcar. Un equipo chileno de equitación. Noticias del Puerto

(INFORMACION GENERAL DEL PUERTO DE LA HABANA)

Ayer, como se había anunciado, arribó el turbo eléctrico «Oriente», de la New York and Cuba Mail S.S. Co., que procedía de New York y que trajo dos mil toneladas de carga general y 41 pasajeros para la Habana y 183 pasajeros en tránsito, que regresaron esta madrugada a New York.

El capitán del «Oriente», al llegar a Miami, y notar la baja barométrica, como consecuencia del último ciclón que tantos destrozos está haciendo en las costas de la Florida, determinó mantenerse fuera de su radio de acción, librando al pasaje del peligro que representaba seguir viaje, pues tenía que penetrar precisamente en la zona de mayor peligro.

Grandes elogios hacen los pasajeros del comportamiento de la tripulación, la que realizó múltiples ejercicios propios de la navegación durante esas horas de ansiedad.

La noche anterior a la llegada a la Habana, sintieron los efectos de los mares gruesas que dejó el ciclón, pero sin que se registrara novedad alguna.

Llegaron en este barco el doctor Alberto Adam y familia, Agustín Estévez, Frederick Hoheisen y Elizer Johnes ambos del Lloyd Norte Alemán de la Habana, Jesús Noroña, Jorge Piñeiro y señora, Luis F. Prieto, Emilia Ruiz, Anna P. Williamson e hijo, Benjamín Bostok, doctor Bernardo Bernstein el escritor americano Joseph Cullity, Eduard Ellis, doctor Joseph Menasse y señora, Murray Newman y señora, Ana Pérez e hijo, George Smith, Ana L. Valdivieso, T. Maltby Victory y familia, y otros.

NUMEROSOS PASAJEROS VAN EN EL «ORIENTE».—En el turbo turbo eléctrico «Oriente», embarcaron anoche para New York: Señores capitán Flifferd H. Stapleton de la Havana Coal Co., Catalina y Juan Portela, Juan José Pérez, Carmen Ubillos de Riera e hijas, Luis González del Real; Rolando Castellanos; Ana L. Salazar, Justo González, Esperanza, Eva y Emilia Vázquez, Emilia C. González Rafael L. González, Luisa A. Carone, Adolfo González, Elie Dumas y familia, Prudencio Gutiérrez, Inés M. Llorens; Victoriano Agostini; doctor Carlos Valle e hija, Leopoldo y Gil Azcurce, Benjamín Torres, Silvia M. Maribona; Carlos Austin; Juan y Ruby H. Caicedo, María T. Roles; José Guilleomes Prado; Francisco Quiñones; William Gómez Colón; Laura G. Keller; George E. Patterson y familia; Enrique Lieman y señora, Benjamín Sperarman y señora, Juan e Isabel Cendoya; Nathaniel y Theodore Ferries Louis S. Rosenthal, David Whe, Paul B. Shaw; Elsie y George Uo Young; Laurence A. Toofte; J. G. Schnier; Goddwoold Maceo, John Muthalland y familia Basa Nogy, Rafael Halthen y familia, Enrique T. Toulieu, Andrés Poliakoff e hijas, Anita Pierres Jones, John Edwards y otros.

LA CARGA.—Lleva el barco, entre otra carga, 5 mil huacales de frutas y vegetales, 200 tercios de tabaco en rama, 50 cajas de tabaco torcidos y 100 bultos varios.

UN EQUIPO DE EQUITACION CHILENO.—Procedente de Talcahuano y escalas llegó ayer en el vapor chileno «Antofagasta», consignado a la Empresa Naviera de Cuba, y que trajo carga general para la Habana, y carga y 16 pasajeros en tránsito para New York.

Entre los pasajeros figuran los capitanes Augusto Silva, Enrique Franco, Eduardo Yáñez y los tenientes Humberto Vilches y Eduardo Lema que integran un equipo de equitación chileno que va a competir a los Estados Unidos.

Este equipo lleva 9 caballos entrenados, por cierto que como quiera que dichos animales hace 23 días que estaban embarcados el señor Ministro de Chile, pidió a las autoridades cubanas que permitieran que fueran llevados a tierra para que hicieran picadero y asearlos, encargándose el capitán de la Policía Marítima de correr todos los trámites, quedando complacidos los deportistas chilenos.

Ayer tarde fueron reembarcados los mencionados caballos.

EL «RIOL».—De Bremen y escalas llegó ayer el vapor alemán «Riol», del Lloyd Norte Alemán, que trajo carga general.

TUVIERON QUE GARANTIZARSE.—Benjamín Porter, y George Smith, son expertos en maquinarias para fabricación de medias. Han sido traídos por una fábrica que se está montando en la Habana.

Tuvieron pue prestar una garantía ante el departamento de inmigración antes de que el Inspector González Quevedo, les permitiera desembarcar.

LA RECAUDACION.—La Aduana recaudó ayer $92,210,32.

SALIDAS.—Salieron ayer el noruego «Betty», para New Orleans, el «Orinoco» para Vigo, el «Transylvania», para New York, el «Antofagasta» para New York, el «Oriente» para New York.

LOS QUE LLEGARAN HOY.—Hoy llegarán en el «Manuel Arnús» de Canarias, «La Perla de Boston», el «Peten», de Cristóbal, el «Presidente Wilson», de San Francisco.

GANADO PARA EL EJERCITO.—Procedente de Houston, Texas, llegó ayer el vapor americano «Tillie Lykes», que trajo un pasajero para la Habana y 10 pasajeros y carga en tránsito.

Para la Habana, trajo 173 caballos con destino al Ejército, habiendo muerto uno en la travesía.

EL «CUBA», AMERICANO, VENDRA EL SABADO.—El vapor americano «Cuba», no pudo seguir viaje a Tampa desde Key West, hasta ayer miércoles, por cuya razón perderá un viaje esta semana, llegando el próximo sábado en las horas de costumbre.

EL «MANUEL ARNUS».—Los señores García y Díaz, recibieron ayer mensajes del «Manuel Arnús», que se vió obligado a cambiar de ruta por el Ciclón, en cuyo mensaje le informaron que el buque no podría llegar antes de las 12 de la noche de ayer a la Habana, por cuyo motivo no será despachado hasta la mañana de hoy.

EL «CUBA».—También llegó ayer el vapor cubano «Cuba», que trajo carga y pasajeros y cuyo buque se vió retrasado por el ciclón.

Llegaron por este barco Felipe Casaldue y señora, Ana M. Gutiérrez, Lidia López, Rafael Dávila; Carolina Gilbert; José Vera Manuel de J. Sotolongo; Fernando A. Henríquez y señora; Cándido Alvarez; Emilia Melleta, D. Navas.

Han sido turnados numerosos casos de accidentes del trabajo en las últimas 24 horas en nuestra capital

Se llama a los herederos de Micaela Ochoa y Candanedo. Más apelaciones y divorcios

(JUZGADOS 1ra. INSTANCIA)

PENSION A UN MIEMBRO DEL EJERCITO LIBERTADOR.— Por auto dictado ayer por el señor Juez de Primera Instancia de Almendares, ante el secretario Antonio A. Rubio Padilla se reconoció el derecho que le asiste al señor Pedro Sotomayor, s. o. a, para percibir del Estado Cubano una pensión anual ascendente a la suma de $300 en su carácter de miembro del Ejército Libertador.

MAS PENSIONES. —El señor Juez de Primera Instancia del Norte, por auto de ayer ante el Secretario Fabio Gárate, concedió una pensión a la señora Angela González Tort, como Alferez del Ejército Libertador, ascendente a $720 anuales y al señor Tomás Martínez y Martínez, una pensión como soldado, ascendente a $300.

SE LLAMA A LOS HEREDEROS DE JOSEFA MICAELA OCHOA Y CANDANEDO.— Se llama por segunda vez a los que se crean con derecho a la herencia de la señora Micaela Ochoa y Candanedo, para que dentro del término detreinta días comparezcan ante el Juzgado de Primera Instancia del Norte, Secretaría de Andrés García, presentando los documentos acrediativos necesarios.

UNA APELACION DEL MUNICIPAL DEL VEDADO.—El señor Juez de Primera Instancia del Este, habiendo visto los autos del juicio verbal en cobro de pesos establecido en el Juzgado Municipal del Vedado por Josefina Fernández Trueba contra la señora María Nodarse viuda de Sonville, dictó ayer sentencia, ante el Secretario Daumy por la que revocando la sentencia apelada, declara con lugar la demanda, condenando a la demandada a que en el acto pague a la actora la suma de $316, más los intereses legales desde la interpelación judicial.

SENTENCIA DE DIVORCIO EN EL OESTE.—El señor Juez de Primera Instancia del Oeste dictó sentencia ayer ante el Secretario Mariano Illera, declarando con lugar la demanda de divorcio establecida por Ana Teresa Pardo López, contra Benito César Surfis Busto y en su consecuencia disuelto el vínculo matrimonial existente entre ambos cónyuges.

RELACION DE LOS ASUNTOS CIVILES TURNADOS AYER.

Exhortos. —De Santiago de Cuba en incidente por María Leonila Canedo, al Sur.

De Pedro Betancourt en incidente seguido por Tiburcio Valle y Valle, al Norte.

De Cienfuegos en mayor cuantía seguido poo Alberto C. Fowley y su esposa María de los Angeles Cabrera, contra María Teresa Rosa T. Fowley y otros, al de Almendares.

De Puerto Padre en suspensión de pagos por José Fernández y Díaz, al Norte.

Jubilaciones: Las de José Manuel Villalón, al Este; Ernesto Cartago y Navarro, al Oeste:

Protocolización del Testamento Ológrafo.—El de María Luisa Barbarrosa Marcos, al de Almendares.

Apelación:—Enrique Díez contra Amado Braña, al Centro.

Pensión de Veteranos: —María Bertha Comellas y Fernández, al Este.

Demencia: —María Teresa Hernández y Pérez, al Oeste.

Sobre consignación.— Rafaela Vento y Benítez al Sur.

Declaratorias de Herederos: —Abelardo Arcano y Díez, al Oeste; Cayetana F. López y Pérez, al de Almendares, María Giménez y Guerra, al Centro.

Divorcios: Manuel R. Ruenes y Collado contra Marcelina Huerrres y Fierro, al Centro; María Amador y Delgado contra José García, al Este; María de la Concepción Alvarez contra José Antonio Pascasio Rodríguez y Barbarrosa, al Oeste; Alberto Luri y Vélez, contra Rosa Ofelia López, al de Almendares; Julio César Pomer y Balboa, contra María Cristina Reinaldo; al Sur; Margarita Campanería contra Fernando Aguiar al Norte.

Por recíproco disenso: —Guillermo Cid Rodríguez y María Isabel Saez, al Centro; Ramiro Marquez y Acosta y Joaquina Menéndez, al Este; José López de la Llama y María Remedio Alonso, al Oeste.

Accidentes del Trabajo.—Turnados los ocurridos a Florentino Zequeira, Centro; a Enrique Pérez, Este; a Luis García, Oeste; a Isidro Feilán, Sur; a Teleoro Ramos, Norte; a Isidro Ferro, Esteá a Antonio Gómez, Sur; a Adolfo Somosa, Oeste; a Cristóbal Castellano; Almendares; a Antonio Ugarte, Centro; a José Comas, Centro; a Angel Salgado, Norte; a Antonio Socarrás; Este; a Esteban Cárdenas, Sur; a Raúl Menéndez, Oeste; a Nicolás Pérez, Almendares; a Eliseo Díaz, Oeste; a Juan Gastón, Norte; a José Fernández, Este; a Luis Fernández, Sur; a Ofelia Barrosó, Oeste, a Clara Bitón, Este; a Alberto Cabrera Centro, a Roberto Alvarez, Norte.

LA ESCRITORA ANGELICA PALMA ESTA ENFERMA

BUENOS AIRES, septiembre 4 (AP).—La escritora peruana Angélica Palma, que ha estado dando conferencias en la Argentina se halla gravemente enferma en un hospital de Rosario, ciudad hacia donde salió la semana pasada. Ha contraído pulmonía.

M.E.C.D. 2016

SE HA CELEBRADO CON EXTRAORDINARIA BRILLANTEZ EL CUATRO DE SEPTIEMBRE EN TODA LA REPUBLICA

En muchas poblaciones el pueblo fraternizó con los soldados y en todas se brindó por la prosperidad de Cuba y porque la obra de concordia ofrezca su fruto

Los festejos se iniciaron a las doce de la noche, con las salvas de ritual. Se celebraron muchas fiestas. Bailes, retretas e iluminaciones. Discursos de tonos patrióticos

YAGUAJAY, sept. 4. DIARIO. Habana.—Con gran entusiasmo y completo orden se celebraron las fiestas de conmemoración del 4 de Septiembre, resultando un triunfo para los organizadores y muy especialmente para el capitán José L. Chinea, del Escuadrón 37. El pueblo se unió al júbilo. Doy más detalles por correo. **Soler,** corresponsal.

EN JUAN G. GOMEZ

JUAN G. GOMEZ, sept. 4. DIARIO. Habana.—Se ha conmemorado el segundo aniversario del 4 de septiembre por las fuerzas militares de este pueblo, con brillante programa organizado por el teniente Hernández Trelles, clases y alistados del destacamento. Reinó gran entusiasmo.—**Gutiérrez,** corresponsal.

EN SAGUA LA GRANDE

SAGUA LA GRANDE, septiembre 4. DIARIO. Habana.—En el cuartel del Escuadrón 8 de la Guardia Rural, a cuyo frente está el capitán Abilio F. Iturria, se celebraron los festejos organizados con motivo de la fecha del 4 de Septiembre, reinando gran júbilo entre oficiales y soldados, así como autoridades y pueblo en general. Hubo varias brindis. También tuvo celebración un espléndido almuerzo, donde varios oradores elogiaron al Presidente Mendieta y al coronel Batista, y se brindó por la prosperidad y tranquilidad de Cuba. Por correo amplio detalles.—**Isoba,** corresponsal.

EN SAN JUAN Y MARTINEZ

SAN JUAN Y MARTINEZ, septiembre 4. DIARIO. Habana.—La fecha del 4 de septiembre se celebró con gran entusiasmo por el Ejército, al que se unió el pueblo en general, que simpatiza con la actuación en todo momento de quienes representan la más segura y eficaz salvaguardia de las instituciones comerciales y agrícolas. Se enviaron telegramas de felicitación al coronel Batista y al teniente coronel Benítez, jefe del Distrito de Pinar del Río.—**Corresponsal.**

EN CARDENAS

CARDENAS, sept. 4. DIARIO. Habana.—Con motivo de la fecha del 4 de septiembre, el Cuerpo de Policía ofreció esta mañana un ponche de honor a sus jefes. En dicho acto, el capitán Rafael Sanz, jefe del Escuadrón 25, que acaba de ser trasladado a la Escuela de Oficiales de Atarés, entregó el mando al teniente Rodríguez Duarte, designado para sustituirle. Ambos pronunciaron frases cordiales, haciendo el resumen el teniente de la Reserva Militar, Dr. Gerónimo Mederos Amieva.

En el cuartel «Narciso López» se ofreció al mediodía de hoy un suculento almuerzo a las tropas.

El día de hoy fué recibido con salvas de fusilería.—**González Bacallao,** corresponsal.

EN ARTEMISA

ARTEMISA, sept. 4. DIARIO. Habana.—Hoy obsequió la Guardia Rural con una comida al pueblo de Cayajabos. Por correo, detalles.—**Bañez,** corresponsal.

EN GUANAJAY

GUANAJAY, sept. 4. DIARIO. Habana.—En el cuartel del Escuadrón 21 del Ejército, se ha festejado el aniversario del 4 de Septiembre con gran brillantez, luciendo el edificio interior y exteriormente engalanado con banderas, cortinas y plantas. Después de la diana se ofreció a la tropa un suculento desayuno. A las dos de la tarde tuvo efecto un opíparo almuerzo, asistiendo unos cien comensales, presididos por el capitán Armando Reyes Chaple, teniendo a ambos lados al juez de instrucción, al administrador de la Zona Fiscal, a los jefes de Sanidad, Policía y Comunicaciones, al teniente Piloto, supervsor; representaciones administrativas, municipales, prensa, etc., etc.

El local ofreció un bello conjunto artístico y entre adornos, los retratos del presidente Mendieta y del jefe del Ejérciti, coronel Batista.

Brindó en nombre del Escuadrón el soldado José Carmen Rodríguez, leyendo un magistral discurso, y a ruego de los comensales, el soldado Paulino Trujillo y los señores Alfonso López y Miguel Caraballo. El capitán Reyes Chaple cerró el acto dando las gracias.—**Peón,** corresponsal.

DE REMEDIOS

REMEDIOS, sept. 4. DIARIO. Habana.—Brillantemente se celebró en el cuartel de esta ciudad el segundo aniversario de la gloriosa fecha del 4 de Septiembre. Prounciaron conceptuosos discursos los doctores Arturo Hernández, inspector del Distrito Escolar, y Alfredo R. García, director del Registro; el periodista Juan R. Pérez, el sargento de la Policía, haciendo el resumen el sargento primero Bernardo Perdomo.

La concurrencia fué obsequiada con ponche y dulces, desarrollándose magnífico programa.

Después se celebró un banquete con más de cuatrocientos comensales. La organización de estos actos se debe al capitán Enrique E. Escobedo, al que felicitamos.—**Veranes,** corresponsal.

EN GUINES

GUINES, sept. 4. DIARIO. Hobana.—Con asistencia de un crecido número de invitados y gente del pueblo, se conmemoró hoy por las fuerzas armadas destacadas en ésta—en el bonito cuartel «Adolfo Castillo»—la fecha del 4 de Septiembre. El querido jefe de esas fuerzas, capitán Pedro Torres Benítez, dirigió a las mismas una patriótica alocución, exhortándola al cumplimiento del deber y obediencia a todo Gobierno honesto y democrático, así como a la defensa de la independencia patria.

La Banda Municipal amenizó el acto. Por la noche, el cual fué iluminado, pudiendo visitarlo cuantas personas lo desearon.—**Suárez,** corresponsal.

SANTA CLARA, Septiembre 4. DIARIO, Habana.—En el campamento «General Monteagudo», Regimiento número 3, «Leoncio Vidal», se celebraron hoy los festejos conmemorativos del segundo aniversario del 4 de Septiembre. A las doce de la noche, la nueva fecha fué saludada con disparos, palenques, morteros, pitazos etc. A las cinco de la mañana diana mambisa. A las seis, desayuno especial a toda la tropa. A las siete y media, alocución por el soldado Armando Neuman y el capitán Aurelio Torrente. A las ocho y media se inauguró el soberbio edificio del Cuerpo de Guardia, construido con reducido costo al Estado por el Jefe del Regimiento, teniente coronel Abelardo Gómez Gómez. En dicho acto usó de la palabra el suboficial José F. González. Después, en el Club de Oficiales se ofreció por la tropa un ponche a sus familiares y demás invitados. A las diez de la mañana se celebraron competencias atléticas entre los alistados de las distintas unidades, ofreciéndose premios a los triunfadores. También se efectuó un certamen de feos.

A las doce del día se ofreció un almuerzo a toda la tropa e invitados, sentándose a la mesa más de 600 personas, sirviéndose un criollísimo menú.

De tres a cinco de la tarde tuvo efecto una retreta en el Parque de esa zona militar. A las 6:40 se arriaron la bandera nacional y la del 4 de Septiembre, cantándose también los himnos por más de 500 niños. Después comenzaron las iluminaciones eléctricas, con letreros y fechas alusivas. De ocho a nueve, bellos fuegos artificiales.

A las nueve dieron comienzo dos grandiosos bailes en los pabellones 1 y 2, con asistencia de los excursionistas del Apostadero Naval del Sur, de la Marina, y dos por cada uno de los Escuadrones de la Guardia Rural de este Regimiento; bailes que fueron amenizados por orquestas y sextetos. Se rifaron entre las damas distintos objetos de valor, donados por el Club de Oficiales del Regimiento, terminándose el acto a las dos de la madrugada.

Todos los reservistas de ambos sexos asistieron vistiendo los uniformes reglamentarios, así como los hijos de los militares.—**Armando Machado,** Corresponsal.

EN BOLONDRON

BOLONDRON, Sept. 4. DIARIO, Habana.—Con gran solemnidad se celebró hoy el segundo aniversario de la gesta del 4 de Septiembre en este puesto militar, recorriendo las calles varia sorquestas. Después se ofreció un espléndido almuerzo a las fuerzas asistiendo el Cuerpo de la Policía Municipal.

Después de ser oídas por radio las patrióticas frases del coronel Batista y de tener efecto otros actos internos, se dió por fin al magnífico programa.

En el banquete hicieron uso de la palabra, el culto Jefe del Puesto, teniente Sotolongo y el vigilante de la Policía Cristóbal Iturbide, siendo calurosamente aplaudidos. — **Oña,** Corresponsal.

EN LIMONAR

LIMONAR, Sept. 4. DIARIO, Habana.—Hoy celebró el Ejército, con gran entusiasmo, el segundo aniversario del 4 de Septiembre, con diana y espléndido banquete de más de 100 comensales, asistiendo las autoridades y representaciones del pueblo, veteranos, etc.

Hicieron uso de la palabra Claudio Hernández, Candelario López y el Jefe del Puesto, sargento Ramón Pelayo, leyendo además una alocución del coronel José Espino, muy patriótica. Hizo el resumen el Rvdo. Emilio Planas. Todos encomiaron la fecha y el patriotismo del coronel Batista.

Por la noche se celebró un gran baile en los salones del Ayuntamiento.—**Martínez,** Corresponsal.

EN PINAR DEL RIO

PINAR DEL RIO, Sept. 4. DIARIO, Habana.—Con brillantez extraordinaria se celebró en esta ciudad el segundo aniversario de la fecha del 4 de Septiembre. Entre los importantes actos celebrados merecen especial mención la revista de tropas del Octavo Regimiento «Ríus Rivera», durante la cual hicieron uso de la palabra el teniente auditor Dr. Pedro L. Perdomo y el cabo Amado Pérez Rodríguez.

A la una del día tuvo efecto un grandioso almuerzo criollo en el amplio patio del cuartel «Ravena», con asistencia de 600 comensales, estando representada toda la sociedad pinareña por medio de sus elementos más significativos. En este acto hablaron distintos oradores, haciendo el resumen el teniente coronel Manuel Benítez Valdés, quien hizo una síntesis del movimiento septembrista, elogiando el patriotismo, el desinterés y la valentía de su ilustre jefe, el coronel Batista. Durante su brillante discurso, el coronel Benítez se vió ovacionado estrepitosamente por las fuerzas militares y numerosos civiles presentes.

A las cinco de la tarde, en la Jefatura de Policía, el teniente supervisor Velázquez ofreció a los miembros de ese Cuerpo y representaciones civiles, un ponche de honor, inaugurándose una farola para el tráfico durante la noche.

Llama poderosamente la atención de los visitantes la estrecha compenetración existente en esta capital entre los elementos civiles y militares. El comercio todo cerró sus puertas en señal de simpatía al coronel Benítez, a quien hizo entrega de un Memorándum reconociendo las virtudes personales del Jefe de este Distrito, alentándolo a continuar la obra regionalista emprendida a favor del pueblo pinareño.

Por la noche hubo gran baile en el cuartel «Ravena», concurriendo numeroso público. Durante el día y noche reinó gran bullicio en la ciudad vueltabajera.—**G. Rodríguez,** Corresponsal.

EN SANTIAGO DE CUBA

SANTIAGO DE CUBA, septiembre 4. DIARIO. Habana.—A presencia de un gentío enorme, se celebró en el Cuartel «Moncada» y en el Puesto Naval de Punta Blanca, la festividad del 4 de Septiembre. A hora temprana dieron comienzo los festejos dentro del mayor orden y disciplina, cumpliéndose en ambos cuarteles los programas anunciados, figurando en los mismos dianas, equitación, competencias, alocución a las tropas, almuerzos, bailes, iluminaciones, etc.

El teniente coronel Diego Rodríguez Jefe del Regimiento «Maceo», y su Plana Mayor, después de presenciar los festejos recibieron a las autoridades civiles, Magistrados, representaciones de sociedades, obreros, veteranos,comisiones, profesionales, etc., siendo miles las personas que desfilaron por «Moncada».

Llamó la atención la Compañía de Mujeres Reservistas, compuesta por más de cién, totalmente uniformadas, al mando de la Supervisora, señora Eustaquia Frías, esposa del teniente coronel Rodríguez, y de la esposa del comandante Velázquez, señora Elena Perera.

En horas de la madrugada, las ametralladoras anti-aéreas hicieron salvas.

En el Puesto Naval de Punta Blanca, al mando del capitán Toribio Fernández, se sirvió un espléndido almuerzo con asistencia del Gobernador Pérez André, del Alcalde Ganivet, representaciones civiles de todas clases, etc. Hicieron uso de la palabra, el capitán Fernández, el Gobernador Pérez André, el Administrador de la Aduana, y el capitán José Hernández Fernández, ex compañero en el periodismo.

Después del almuerzo comenzaron las competencias terrestres y marítimas.

En horas de la noche se efectuó una retreta e iluminación.

El Puesto Naval está convenientemente adoptado, inaugurándose las obras realizadas.—**García,** Corresponsal.

EN UNION DE REYES

UNION DE REYES, septiembre 4. DIARIO. Habana.—Con inusitada alegría se celebró el segundo aniversario del 4 de septiembre, asistiendo a los distintos actos, representaciones de todas las clases. A las ocho de la mañana fué ofrecido un exquisito «lunch» en la Jefatura de la Policía, pronunciando un elocuente discurso el señor José M. G. Soto.

En el cuartel de la Guardia Rural se celebró un banquete, haciendo uso de la palabra los señores Mirabent, Zayas Bazán, teniente Izquierdo, Alcalde Municipal, y señora Lucía G. de Morgadanes. Por la noche se efectuó un gran baile en el Club de Alistados.—**Iglesias,** Corresponsal.

EN TRINIDAD

TRINIDAD, septiembre 4. DIARIO. Habana.—Con numerosa asistencia de ciudadanos de las distintas clases sociales, se celebró el aniversario del 4 de Septiembre por las fuerzas de Infantería de Marina de Casilda y del Ejército, de esta ciudad, bajo la dirección del capitán Morales Ibáñez. Pronunciaron discursos el doctor Mauri, el Procurador Alquízar y el señor Francisco Rodríguez, quienes elogiaron al Ejército y especialmente, al coronel Batista.

Se obsequió a la concurrencia con gran abundancia.—**Gándara,** Corresponsal.

EN HOLGUIN

HOLGUIN, septiembre 4. DIARIO. Habana.—Grandioso resultó el acto celebrado en el cuartel «Calixto García», con motivo de conmemorarse el 4 de septiembre. Desde temprano, la diana y la Manda Municipal alegraron el ambiente del pueblo. El vecindario invadió el cuartel democráticamente, siendo atendidos amablemente todos los visitantes. El capitán Francisco Navarro pronunció dos bellos y patrióticos discursos, haciendo exaltación de la justicia encarnada en el 4 de Septiembre y mantenida por la sociedad cubana con ansias de paz. En nombre de la Policía Nacional y del pueblo, habló el tribuno, señor José Chacón Bermódez, quien abundó en los afanes de concordia de la familia cubana y regreso al criollísimo pasado, que en la actualidad han echado por tierra los egoísmos de unos cuantos. Hicieron uso de la palabra también, Gerardo de la Fuente y Miguel Otero, haciendo el resumen con bellos versos al soldado, la poetisa Guarina de Sánchez.—Especial.

EN MATANZAS

MATANZAS, septiembre 4. DIARIO. Habana.—Con gran brillantez se efectuó el aniversario del 4 de Septiembre, cumpliéndose fielmente el programa anunciado. En la revista militar efectuada frente al cuartel «Agramonte», fué leída por el capitán Francisco Saavedra, la alocución del Jefe del Distrito a los oficiales, clases y soldados, de elevados tonos, patrióticos. Le siguieron en el uso de la palabra el sargento Bernabé Rodríguez y el capitán Ramiro Basallo, con elocuentes discursos alusivos.

La concurrencia pasó después al Club de Alistados, donde el párroco de la Catedral, doctor Jenaro Suárez, bautizó a la niña nacida en el aniversario del 4 de Septiembre, a la que se puso por nombre Patria y Libertad, siendo hija del alistado Pedro Villa y su esposa Luz María Hernández. Fueron padrinos el capitán Eduardo Argilagos y su gentil prometida Esther Pura Polanco.

Al mediodía se celebró un banquete al que asistió el Regimiento Plácido en pleno, haciendo uso de la palabra Gustavo García, el cabo Manuel Alvarez, el doctor José A. Hernández y el Fiscal del Tribunal de Urgencia, doctor Joaquín Ochotorena, quienes pronunciaron discursos enaltecedores sobre el Ejército y el coronel Batista.

Tuvo efecto después un «field-day» interesantísimo, cerrándose brillantemente los festejos con magnífico baile en la terraza del Club de Alistados.

En todos los actos la concurrencia fué obsequiada con exquisitos licores y finos dulces.

En la Jefatura de Policía tuvo efecto la inauguración del Club de Policía, a cuya fiesta asistieron también, las autoridades y valiosos elementos sociales, pronunciando un magnífico discurso sobre el 4 de Septiembre, el doctor Joaquín Ochotorena, hablando también en nombre del Ejército, el capitán Basallo.—**Lovio,** Corresponsal.

EN SANCTI SPIRITUS. —SANCTI SPIRITUS, septiembre 4.— DIARIO. Habana. La conmemoración del día de hoy en el cuartel «Serafín Sánchez», que guarniciona el Escuadrón once del que es Jefe el capitán José María Robaina Rodríguez, se llevó a efecto con brillantes actos desde las seis de la mañana a las cinco de la tarde, pronunciándose patrióticos discursos Se izó la bandera a los acordes del Himno Nacional y del cuatro de septiembre, amenizando los actos la Banda Municipal. Se sirvió un espléndido almuerzo criollo rociado con inmejorables vinos. Asistió el elemento oficial y familiares, expresamente invitados por el capitán Robaina, reinando gran alegría.

Por la noche salieron varios ómnibus con dirección al cuartel Monteagudo de Santa Clara, donde se celebraba un gran baile.

Los visitantes del cuartel de esta fueron todos espléndidamente obsequidos y atendidos —**SERRA CARBONELL,** Corresponsal.

EN CIENFUEGOS.— CIENFUEGOS, septiembre 4. DIARIO. Habana. Con gran brillantez y asistencia de las familias de los oficiales, clases, soldados y marineros de esta se celebraron en el cuartel del Ejército y el Apostadero Naval «Hernández Ruda» los festejos conmemorativos del segundo aniversario del golpe del cuatro de septiembre.

Tanto en dicho cuartel como en el apostadero, se levantaron arcos y se colocaron artísticas iluminaciones.

En el cuartel pronunciaron elocuentes discursos alusivos a la fecha el teniente Rafael Aguirre, y el soldado Ricardo R. Aguila. Los festejos en ambos lugares respondieron a los extensos programas confeccionados.

También la policía ofreció un ponche ésta mañana viéndose muy concurrido el simpático acto. —**OBDULIO.** Corresponsal.

COMPLACIDO

Habana, septiembre 1o. de 1935.
Señor Director del DIARIO DE LA MARINA.
Ciudad.

Muy señor mío:

Mucho le agradeceré la inserción de las presentes líneas en su estimado periódico.

En todos los diarios de esta capital aparecieron las listas de los opositores a las cátedras de las escuelas de Segunda Enseñanza. Mucho me extrañó verme incluido en ellas, pues si bien es cierto que el 1o. de julio hice entrega oficial de mi documentación para el caso, también lo es que el 24 de agosto retiré mi solicitud ante el Jefe del Negociado doctor Jorge Adams; lo cual hice porque, aunque estoy conforme con la creación de diversas escuelas y, como todos los doctores en Pedagogía, estimo en mucho que se nos concediera por primera vez el derecho, tan solicitado, de poder oponernos a estas cátedras, juzgué que, después de la solución dada a la situación de la Universidad y otros centros, el Instituto debe ser tratado en iguales condiciones para su próxima apertura, que tanto claman los padres y los jóvenes estudiosos y serios, que son la mayoría.

Muchas gracias por la cortesía que conceda a la presente aclaración y créame su más atento y s. s.,

Dr. Francisco Domenech

Estiman injusta una campaña varias Compañías de Seguros

En nombre de la entidad «Unión de Compañías Nacionales de Seguros», que tiene sus oficinas en O-Reilly número 70, nos ha dirigido una carta el señor José Montalvo rogándonos aclaremos que las compañías de esa índole denominadas «The Share Insurance Company (La Acción, S. A.)» «Confederación de Cuba» y «La Meridional»—contra las cuales se ha desarrollado una campaña en estos últimos días—han cubierto absolutamente todos sus compromisos. Y agrega dicho señor que las citadas compañías de seguros con garantía hipotecaria estuvieron operando con anterioridad al Decreto 467, y por una incongruencia se les privó de continuar sus operaciones.

No es justo, pues, —termina diciendo el señor Montalvo— que nuestros contrarios sigan calorizando esa campaña sin motivo alguno.

DEFUNCIONES

Juan Reyes Falcón, mestizo, 3 meses, Suárez 122. Debilidad congénita.

Ramón Stuart Hernández, 25 días, Oquendo C. Debilidad congénita.

Armando Seglir, blanco, 40 años, Aldecoa, 28, Tuberculosis pulmonar.

Isabel Valdés, negra, 67 años Zequeira, 87 años, fibroma uterino.

Mercedes Pérez, mestiza, 7 meses, Figura 24. Gastro enteritis.

Juan Díaz, mestizo, 4 meses, Esperanza D. Gastro enteritis.

Filomena Rodríguez, mestiza, 48 años Jesús Peregrino 20. Miocarditis crónica.

Feliciano Suárez, blanco, 42 años, Quinta Covadonga: Paludismo agudo

Miguel Chiog, Amarillo, 58 años, Dragones 37A. Bronquitis crónica.

Ramón Gómmez Ruiz, blanco, 66 años, Cerro 472. Endocarditis crónica.

Luis Marrero, mestizo, 18 años, Pedroso 2. Septicemia.

Alfredo J. M. Norma, blanco, 13 años, Merced 10. Bronconeumonía catarral.

Hilda Acosta, blanca, 11 meses, Peñalver 116. Nefritis aguda.

Ramón Muñoz, blanco, 77 años, Calle 7, núm. 201. Hipertrofia protástica.

Eulalia Hidalgo, blanca, 51 años. Asilo Masónico, Insuficiencia cardíaca.

Jacinto González, blanco, 24 años, Quinta de Dependientes, Hemorragia cerebral.

Eugenia Ferrer, mestiza, 26 años, San Rafael 228. Neumonía catarral.

Victoria Rodríguez, blanca, 34 años Cerro 659, Bronconeumonía.

Elena Ochoa, blanca 4 años Cerro 659, Quemaduras.

Liduvina Rodríguez, blanca, 41 años Cerro 659. Quemaduras.

Alfredo Arteaga, blanco, 34 años. Benavides 10. Suicidio por arma de fuego.

Benito Martínez, blanco, 60 años, A. N. Ancianos, Arterio esclerosis.

Teresa Fernández, blanca, 53 años, Gloria 46, Hemorragia cerebral.

Florentina Rey Menéndez, blanca, 26 años, H. C. García, Traumatismo por aplastamiento.

Andrés Barca Suárez blanco, 58 años Concha y Villanueva, Suicidio por ahorcamiento.

Ramona Vázquez, blanca, 23 años, María 7. Edema pulmonar.

INFORMACION TELEGRAFICA
DEL INTERIOR DE LA ISLA
(Por nuestros corresponsales a través del hilo director del DIARIO)

HABANA

PERECIO AHOGADO EN UNA LAGUNA UN MENOR

SURGIDERO DE BATABANO, septiembre 4. DIARIO. Habana. — Esta mañana, al cruzar una laguna en el barrio Mayaguano, pereció ahogado el menor de doce años Palmiro Rodríguez Pérez, hijo de Filemón Rodríguez González, conocido político de dicho barrio.

FESTEJOS SUSPENDIDOS POR LAS LLUVIAS

Las lluvias caídas durante la pasada noche han inundado el pueblo de Surgidero, habindo tenido que suspenderse muchos de los festejos organizados por la Infantería de Marina. — **PALENZUELA,** Corresponsal.

MUY LUCIDOS LOS FESTEJOS DE AYER EN MARIANAO

MARIANAO, septiembre 4. —Desde horas tempranas se notó en la villa de Marianao gran entusiasmo para la celebración de la fecha conmemorativa del cuatro de Septiembre.

Los festejos.—Por la mañana los bomberos de Marianao depositaron una ofrenda floral en la tumba del compañero Patricio de la Puente, en el Cementerio de Marianao al acto concurrieron en representación miembros de veteranos de los bomberos de la Habana.

Inauguración del Parque Infantil. A las cuatro de la tarde fué inaugurado el Parque Infantil construido por el Alcalde Municipal de Facto Dr. Figarola, desfilando el cuerpo de la Policía con su plana mayor, la sección de caballería, grupos de rifleros, la infantería, la radio, y motocicletas, siendo amenizado el acto por la Banda Municipal.

Reparto de juguetes a los niños.—Más de mil niños que concurrieron al Parque Infantil, recibieron juguetes, el Dr. Figarola hizo uso de la palabra relativo a la fecha, siendo vitoreado por el pueblo.

La Cruz Roja. — Miembros de la Cruz Roja de Marianao, así como los del Cuerpo de Bomberos hicieron acto de presencia dándole más brillantez al acto.

Fiestas bailables.—En el salón del Cuartel de Bmberos del término, se dió un banquete al que concurrió numeroso público, siendo amenizado el acto con la Banda Municipal dándose en dicho salón una fiesta bailable. También a las nueve de la noche, en la Jefatura de policía se ofreció una magnífica fiesta bailable a la que concurrieron familias de nuestra mejor sociedad.

El Alcalde Figarola. — En todos los actos celebrados en el término se mencionñ mucho el nombre del Alcalde doctor Figarola, el que ha demostrado una vez más su competencia en la Administración Municipal, siendo muy agasajado por los buenas servicios prestados al pueblo de Marianao. — **A. MARTINEZ,** Corresponsal.

MATANZAS

HERIDO GRAVISIMO AL SER ARROLLADO UOR UN AUTO — MATANZAS, septiembre 4 DIARIO Habana. Esta noche, la máquina oficial 779 de la Marina Constitucional guiada por el alistado Julio Fernández, arrolló frente a la Estación de Sabanilla a Orlando Ripol y Céspedes, de 14 años, vecino de Santa Rita 7, que iba con una carretilla de mano. Recibió graves lesiones y fractura de ambas piernas siendo su estado gravísima.

También el chofer recibió heridas leves. Fueron asistidos ambos en el Centro de Socorros. **LOVIO,** Corresponsal.

ORIENTE

UN HOMBRE MUERTO Y OTRO GRAVISIMO AL SER TIROTEADOS POR CUESTIONES DE TRABAJO. —MANZANILLO, septiembre 4. DIARIO Habana. Por cuestiones de trabajo, los panaderos Julio Benítez, de 44 años de edad, y Romilio Fernández Tellez, de 24 años, fueron agredidos a tiros hoy por un grupo de trabajadores. Resultó muerto Fernández Tellez y muy gravemente herido Benítez. Corresponsal.

Cree la Policía que los "gangsters" utilizan jovenes narcómanos para la comisión de exigencias de dinero

Los sucesos ocurridso en el Teatro Encanto han hecho pensar en esa forma a los Jefes de Investigaciones, por lo que han reanudado, con actividad, la persecución de los expendedores

Los Jefes de la Sección de Investigaciones de la Policía Nacional, continúan su campaña contra los expendedores de narcóticos y los viciosos, con el beneplácito de sus Jefes y de las autoridades sanitarias.

Antes de relacionar todos los detenidos el pasado mes en esta Capital por expender drogas o ser viciosos, debemos hacer constar que dichos funcionarios de Policía están haciendo una amplia investigación en el sentido de localizar a individuos que dedicados al gangsterismo utilizan a individuos bajo la influencia de la marihuana y otros estupefacientes para lanzarlos en aventuras criminales, en que muchas veces pierden la vida inconscientemente. El procedimiento no es nuevo y se conoce por las Policías mexicanas y norteamericanas, pero hasta ahora en Cuba no había sido puesto en práctica.

Los detenidos el pasado mes por los agentes Cortés y Padrón fueron Felipe Jam, de Campanario 114; Agapito Mesa, de Luyanó 112; Francisco Chong, de San José 23; Manuel Meng, de San Nicolás 102; Sang Luis, de Zanja 107; Jorge Calderón Scull, de Dragones 10; Luis Corooviña Cárdenas, de Aramburu 50; Julián Cong, de San Nicolás 111; Rafael Wong, de Lagunas 95; Santiago Eng, del mismo domicilio; Manuel Lee, de Campanario 107; José Hao, de Dragones 90; Francisco León, de Dragones 88; Mario Chang, de Dragones 70; Pablo Lío, sin domicilio; Ramón Lí, de Zanja 25; Rafael León, sin domicilio; Antonio Chang, de Gervasio 172 y Francisco Chong, de San José 23.

Las investigaciones están encaminadas a determinar quiénes son los dirigentes de las bandas de «gangsters» que utilizan a jóvenes influenciados por los narcóticos, habiéndose iniciado estas pesquisas con motivo del suceso del teatro «Encanto».

Dos agentes de la Judicial detuvieron a «Matanzas», que estaba reclamado por robo

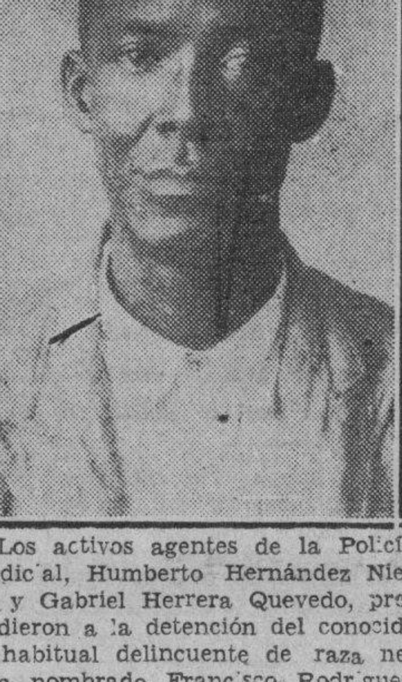

Los activos agentes de la Policía Judicial, Humberto Hernández Nieto y Gabriel Herrera Quevedo, procedieron a la detención del conocido y habitual delincuente de raza negra nombrado Francisco Rodríguez, s.o.a., alias «Matanzas», natural de la Habana, de 40 años y vecino de Cuba número 20, por encontrarse reclamado por la Sala Cuarta de lo Criminal de esta Audiencia, en la causa número 326 de 1935, de la radicación del Juzgado de Instrucción de la Sección Tercera, por el delito de tenencia de instrumentos para el robo.

El detenido fué remitido a la cárcel, donde existía el correspondiente mandamiento de admisión.

Seis detenidos por complicidad en el asesinato de Chilan

La Policía Judicial confía en que podrá esclarecer el delito de un modo absoluto

El Subinspector Gelado y el agente Torres Catá, ambos de la Policía Judicial, arrestaron ayer a seis personas por aparecer comprometidas en el asesinato del comerciante Francisco Chilan, cuyo cadáver fué hallado en el establecimiento de su propiedad situado en Martí y Veintisiete de Noviembre, en Regla, el pasado domingo.

Se nombran los detenidos Ciliano Cordero Casas, marinero de la goleta «Caballo Marino», Domingo Mas Antigua, patrón de la goleta, residente en Tandrón 11, Antonio Lino García, vecino de Benito Anido 8, Miguel Curbelo Viela, de Maceo 85, Pedro Prieto, de Maceo 74 y Antonio Guásch Sabater, todos de Regla, los cuales serán puestos a disposición del Juzgado de ese pueblo.

Gelado y Torres Catá, que desde los primeros momentos han laborado sobre el hecho que nos ocupa, continúan sus investigaciones para el total esclarecimiento del crimen.

UN CONSUL AMERICANO PUSO FIN A SU VIDA EN UN BARCO, EL LUNES

WASHINGTON, septiembre 4. AP. El Departamento de Estado recibió hoy la noticia de la muerte de George C. Hanson, diplomático que se distinguía por su extraordinario peso de 250 libras.

Los funcionarios de la Dollar Steamship Line, informaron que Hanson falleció el lunes a consecuencia de una herida que se produjo con un disparo de revólver a bordo del «Presidente Polk». Regresaba a los Estados Unidos para atender a la curación de los nervios, procedente de Salónica, Grecia, donde desempeñaba las funciones de Cónsul General desde el mes de julio.

Resumen de los numerosos actos que se celebraron ayer en las dependencias del Ejército Constitucional de Cuba

El Coronel Batista fué condecorado con la Orden de Honor y Mérito de la Cruz Roja Nacional. La Ciudad Militar vistió sus mejores galas para celebrar el segundo aniversario del Ejército

Con gran lucimiento y en medio de extraordinario entusiasmo, que compartió el pueblo habanero ya que desde hora temprana del día comenzaron a escucharse los disparos y las salvas, así como el estallido de cohetes y voladores, se llevaron a cabo en todos los centros militares los festejos con motivo de la fecha que se conmemoraba y cuyos programas ofrecimos oportunamente.

EN LA CIUDAD MILITAR.—CAMPAMENTO DE COLUMBIA—

En el antiguo Campamento de Columbia, — actual Ciudad Militar—se notaba desde hora temprana extraordinario movimiento y aparece engalanado profusamente con guirnaldas y con la bandera nacional y del cuatro de Septiembre, las que, además, aparecen iluminadas durante la noche. Desde las primeras horas un avión, tripulado por los capitanes Powey y Alvarez hace evoluciones y emite música desde el aire, y una banda militar ejecuta aires patrióticos.

El primer acto que se celebra es la inauguración del edificio destinado a la jefatura del Regimiento número 6,—Cuatro de Septiembre—, que fué presenciada por el Coronel Fulgencio Batista, Jefe del Ejército Constitucional, por las altas autoridades de la Reserva Militar, de la Sección Auxiliar Femenina de la misma Reserva, a cuyo frente marcha su esposa, señora Elisa Godínez de Batista. Van también el Teniente Coronel Ignacio Galíndez, jefe del Regimiento, el Comandante Jaime Mariné, Ayudante del Jefe del Ejército, el Capitán Ponce, también Ayudante, el Capitán Antonio D. Torra y otros altos oficiales. En ese acto la Banda del Cuartel General ejecuta el himno nacional y el del cuatro de Septiembre.

El Teniente Coronel Galíndez habló sobre la inauguración del edificio de la Jefatura, contestándole el Coronel Batista, quien dió por inauguradas todas las construcciones del regimiento.

LA CONDECIRACION AL CORONEL BATISTA

Después fué el acto de imponer la gran placa de la Orden de Honor y Mérito, con categoría de Primera Clase, de la Cruz Roja Nacional, al Coronel Batista, lo que hizo, en nombre de esa institución, el doctor Domingo Romeu Jaime, Presidente de la misma, cambiándose entre ambos frases alusivas.

EL REPARTO VILORIO

El Reparto «Sargento Vilorio», contiguo a los terrenos de la Escuela de Aplicación, en la Ciudad Militar, se inaugura seguidamente. Lleva ese nombre en memoria del soldado así llamado, caído el 2 de octubre de 1933 durante el combate del hotel Nacional. El párroco de Marianao da la bendición y la Sra. Godínez de Batista quiebra la clásica botella de champán.

A continuación va, en el propio Reparto, el sorteo de casas para clases y alistados, que han de ser donadas. Extrae los números el niño Luis Emilio Ferrán y resultan agraciados el sargento mayor Souto, el sargento Rodríguez Cué, el cabo Juan F. Pérez Cordero, el cabo Ramón G. González, el soldado Modesto Mediavilla, el soldado Esteban Ceijas, el soldado Vicente P. Quintero, el soldado José Antonio López y el sargento mayor J. Salazar.

LA RESERVA MILITAR FEMENINA

Sigue al acto anterior la formación de la Reserva Militar Femenina, en el polígono, al frente de la cual están las señoras de Batista, de Pedraza, de Galíndez, de Tabernilla, de Velasco, de Corvo Barquín, de la Peña, de Franco Granero, de Ferrer, de Hernández, de Padilla, de Busto. El coronel Batista revista la Reserva Femenina con sus ayudantes, y queda satisfecho.

LAS ALOCUCIONES PRONUNCIADAS

Se pasa, en el mismo polígono, y en tribuna levantada al efecto, al discurso de la señorita Mildred Harris, oficial de la Reserva Militar Femenina, que cosechó nutridos aplausos al decir que la falange de mujeres reservistas ostenta con orgullo su uniforme y jura llevarlo toda la vida con dignidad y con honor.

Habla después el sargento Luis Cabezas, quien también es aplaudido.

Se continúa con el discurso del capitán auditor Fernando Busto, quien se refiere al grito del 4 de Septiembre, a su significación y a la personalidad surgida del mismo: el coronel Fulgencio Batista, garantía de paz, de orden y de estabilidad.

Y termina esta parte con la alocución del coronel Batista, la que ofrecemos en esta misma edición.

OTROS ACTOS CELEBRADOS

Después de la alocución del Jefe del Ejército se ofreció un banquete a los soldados y hubo evoluciones, más tarde, de tropas de caballería al mando del Comandante Rodríguez Corvo, marchando al frente la hija del teniente coronel Gonzalo García Pedroso, jefe del Regimiento Martí, —Quinto Distrito—, que portaba la bandera nacional y la hija del Capitán Bravo, la del cuatro de septiembre.

Mientras varios aviones del Cuerpo de Aviación Militar, evolucionaban en el espacio, ejecutando diversas arriesgadas acrobacias y dejando caer múltiples pequeños paracaídas.

La Ciudad Militar estaba materialmente llena de pequeñas banderas cubanas y del cuatro de septiembre que portaba el numeroso público concurrente.

Asistieron a los actos, entre otras personalidades, los Secretarios de Justicia, Gobernación, Defensa Nacional y Educación, señores Domingo Morales del Castillo, Smith, Rionda y Anaya Murillo y el Subsecretario de Estado señor Miranda

LOS ACTOS DE LA TARDE

Por la tarde la Ciudad Militar estaba completamente llena de público que concurrió a presenciar la segunda parte del programa de los festejos de ayer.

Primeramente tuvo efecto el llamado juego de zapatos, que consistió en lanzar al aire los zapatos de un número determinado de alistados hasta que los encontraran y se los pusieran. Al primero que lo logró se le concedió un premio.

Después se dió una exhibición de caballería, en la que tomó parte un escuadrón denominado «Estrellas Septembrinas», realizando evoluciones que fueron muy celebradas toda vez que montados a caballo un gran número de soldados, formaron la bandera del cuatro de Septiembre con franjas de los colores que tiene la misma.

Poco después se llevaron a cabo las carreras en saco y juego de la sartén, que merecieron los aplausos del público, al igual que la exhibición de tiro a caballo, que fué muy celebrada.

Como espectáculo pintoresco y que produjo también gran interés entre el público, estaba el de los llamados «cochinos ensebados», siendo soltados entre el público ocho de estos animales, que emprendieron inmediatamente la fuga, perseguidos por el público, hasta que por fin fueron capturados, dándoseles premios en metálico a los que se apoderaron de ellos.

Otro espectáculo digno de mencionarse fué el relativo a la exhibición de un aeroplano perfectamente acondicionado en el Campo de Aviación, y en el que un aviador debía simular distintos vuelos. El referido aviador al subir al aeroplano se arrepintió; pero el aeroplano al darse cuenta de que el piloto desistía de la ascensión, le cayó detrás por todo el polígono, dando un espectáculo pintoresco y risible la pantomima.

Poco después se ofrecía el acto de combate aéreo entre dos perseguidores del Ejército. Estos aparatos estaban tripulados por el capitán Povey y por el teniente Orta, haciendo sus evoluciones a 3.000 metros. Las pruebas resultaron difíciles y arriesgadas en extremo.

Más tarde, desde varios aviones del Ejército se lanzaron por sobre el Campamento de Columbia y otros lugares de la capital ,globos y paquetes conteniendo perfumes y confituras.

A las cinco de la tarde quedó cumplimentado el programa de festejos.

Todos estos números fueron presenciados desde la residencia del Jefe del Ejército por el coronel Batista, sus familiares y ayudantes, así como algunas personas que habían acudido a saludarlo.

ALMORZO BATISTA EN SU RESIDENCIA

El coronel Fulgencio Batista, sus familiares y todos los ayudantes almorzaron en su residencia.

EL HOMENAJE A LA MARINA

A las ocho en punto de la noche una batería ligera de artillería del Campamento de Columbia disparó nueve cañonazos con los cuales el Cuartel General saludaba a la Marina de Guerra y a los demás regimientos militares de la República, en demostración de la confraternidad existente entre las fuerzas armadas de la República.

Diez minutos después se quemaron vistosos fuegos artificiales que llamaron poderosamente la atención y fueron muy aplaudidos por cuantos los presenciaban y finalmente, después de las nueve se inició en el Club de Alistados el baile con que los alistados de los distintos batallones de Columbia celebraban el aniversario del 4 de Septiembre.

A las diez de la noche comenzó el baile de gala.

EN EL QUINTO DISTRITO MILITAR

Comenzaron a las diez de la mañana las fiestas en el edificio de la Jefatura del Quinto Distrito Militar, Regimiento Martí, que comanda el Teniente Coronel Gonzalo García Pedroso.

Primeramente, se inauguró el nuevo pabellón Capitán Hernández Ruda, que tiene alojamiento para ciento cincuenta alistados, obra que se debe a las iniciativas y esfuerzos del citado Teniente Coronel García Pedroso, el que ha sido muy congratulado por el Coronel Batista y también por los doctores Smith y Anaya Murillo, Secretarios de Gobernación y de Educación respectivamente, que concurrieron al Distrito en horas de la mañana, en viaje hacia olumbia.

La inauguración fué presenciada, además, por el Gobernador Provincial, señor Celestino Baizán, quien hizo entrega al Teniente Coronel García Pedroso de la simbólica botella de champán, que este jefe estrelló contra el pavimento junto a la puerta de entrada al pabellón. También estaba presente el Ingeniero señor Carlos M. de la Rionda, Secretario de Defensa Nacional, interino y nutrida represenación de la alta oficialidad de las fuerzas armadas.

HABLA EL COMANDANTE PALMA

En este acto, el Comandante Auditor, doctor Carlos M. Palma, en representación del Cuartel General, habló elocuentemente de la significación del cuatro de septiembre, y de lo que para Cuba representa el golpe de esa fecha del año 1933 y tuvo recuerdo cariñoso para los que cayeron defendiendo los derechos ciudadanos conquistados desde entonces.

Mientras un avión e la Marina de Guerra Constitucional evolucionó por encima del edificio de la Jefatura y sus ocupantes, en un paracaídas, con los colores de la bandera del 4 de septiembre, dejaron caer varios ejemplares de una obra en que se hace relación del movimiento de esa fecha y sus brillantes consecuencias para el Ejército.

Y terminaron los festejos con el himno cuatro de Septiembre, ejecutado por la banda del regimiento.

E.C.D. 2016

Anuncios Clasificados de Ultima Hora

PROFESIONALES

2— DRES. EN MEDICINA.

DR. J. LYON
DE LA FACULTAD DE PARIS
Especialista en la curación radical de las Hemorroides, sin dolor, ni operación. Consultas diarias, de 1 a 3, Genios número 15, altos.

[COM]PRAS

9- CASAS

COMPRO CASA DE 10,000 A 20,000 pesos, en Monte, San Rafael, Galiano, Neptuno o Reina. También doy esa cantidad en hipoteca sobre casa en La Habana. No corredores. J. Rey, Galiano número 60, Peletería. Telf. M-7863.

17— MUEBLES Y PRENDAS

COMPRO: M-9136
Máquinas de coser, escribir, baúles, maletas, contadoras, vidrieras, archivos metálicos, muebles de Oficinas, radios, pianos, neveras, enseres de Cafés y Fonda, muebles modernos. Avise a esta casa. Salud 11. Telf. M-9136.

REPARACIONES

42- MUEBLES Y PRENDAS

REPARACION DE MUEBLES: SE reforman, barnizan, esmaltan y tapizan, quedando como nuevos. Reformo y esmalto neveras. Todo con garantía. Precio de situación. Correa 30. Telf. I-7251. Sergio.

VENTAS

48— CASAS.

CASAS BARATAS: VALLE, PEGAdo Infanta, 3 cuartos, etc., $2,800; Basarrate, 4 habitaciones: $3,000; Aguila, mide 6 por 30: $5,000; Misión, dos plantas: $3,500; Revillagigedo, 5.50 por 30: $3,200; Figuras, 6 por 19: $2,200; Peñalver: $1,800. Doscientas casas más, distintos precios. Marrero, Aguiar 25. M-7774 y U-3188.

EN LO MAS ALTO DE SANTOS Suárez, vendo moderna residencia, media cuadra del tranvía, acera sombra. Tiene todas las comodidades y mucho terreno. Se da muy barata. No corredores. Alberto M. Arango, Obispo 59, 2 a 3, de 2 a 5 p. m.

4,500 PESOS, UNA VERDADERA ganga, casa moderna de dos plantas y media, con 135 metros, cuatro cuartos, San Isidro, próxima a Egido. Informan: Cuba 48. Valdés. Teléfono: A-9118, Perticular.

49— SOLARES

SOLARES BARATOS: ALTURAS DE Almendares, Avenida del Río y América, 12 por 22: $1,000; Consulado y 9, doble línea, Almendares, 15 por 47: $800.00; Calle Once, 12 por 47, Almendares: $500.00. Varios más. Marrero, Aguiar 25. M-7774 y U-3188.

50- FINCAS RUSTICAS

FINCAS, 10 CABALLERIAS: $2,000, próxima Bahía Honda, lindando Costa Norte, con puerto. Tierras coloradas inmejorables, magnífica crianza, superiores aguadas, palmares. Comprando ese lote, arriendo otras 10 caballerías, unidas: 125 pesos mensuales; otra, de 6 caballerías, superior de criaza, en Artemisa: 1,200 pesos. Dueño: Carlos III número 12, Apartamento 602.

53- AUTOMOVILES-ACCESORIOS

SE VENDE UN AUTOMOVIL CADIllac, año 1930, tipo Sport, gomas, pintura y vestiduras en excelente estado, en 225 pesos. Es una verdadera ganga. Núñez, 12 entre C y D, Reparto Batista.

BUICK. 1932 MOTOR PEQUEÑO VICtoria convertible 5 asientos con fuelle nuevo, 6 ruedas alambre, magníficas gomas, fotutos exteriores, con lujo, soberbia presencia y excelente funcionamiento, $650-00 con facilidades. J. Ulloa y Cía.. Prado 5.

PIERCE- ARROW 6 CILINDROS, coupé 4 pasajeros en magnífico estado y gomas nuevas. Funciona perfectamente. Una ganga inconcebible: 375; las gomas valen más. J. Ulloa y Cía. Prado 5.

LA SALLE. VICTORIA 5 ASIENTOS trabajando bien.. Una buena oportunidad $125 a plazos. J. Ulloa y Cía Prado 5.

54- MAQUINARIAS

¡ATENCION! MAQUINAS DE CIGArros Triumph, que rinden 300,000 cigarros, sin polvo, garantizados, en ocho horas. Máquina de envolturas, máquinas de sellos, machete de picar tabaco del número 3. Prensas hidráulicas de gran potencia, barriles, tendales, roderos para cigarros y todo lo concerniente a una industria de cigarrería moderna y en estado de perfecto funcionamiento, lo puede adquirir usted con poco dinero, San Carlos 4, Compañía Cubana de Cigarros. Telf. U-7716.

SALUD 11
Atención: Liquido cantinas, mesas de Café, sillas, mostradores, vidrieras, cocina carbón y piedra, neveras, muebles de todas clases, cajas hierro, Frigidaires, lámparas, juegos de cuarto, recibidor, comedor, equipajes. Visite y compre: M-9136.

VENDO JUEGO DE CUARTO, MOderno: $30.00; otro, 3 cuerpos, último estilo; comedor, 9 piezas; sala, caoba, barniz muñeca y nevera. Jesús del Monte 27, altos, una cuadra Esquina Tejas.

FAMILIA PARTICULAR, VENDE cuarto, 3 cuerpos, último modelo: 80 pesos; comedor, Renacimiento: 70 pesos; otro, Arte Moderno: $55.00; living room: lámparas: $5.00. Salud 54, entre Escobar y Lealtad.

57— UTILES DE OFICINAS

BUROS, MAQUINAS ESCRIBIR
Compro, empeño y vendo: libreros, archivos, máquinas de coser, sumar, calcular, Kardex, equipos y joyas en general. Llame y vea: Monserrate 39 y Parque Zayas. Telf. A-8054.

58— LIBROS E IMPRESOS

SE VENDE UNA ENCICLOPEDIA Espasa, completamente nueva. Precio de situación. Neptuno 131, entre Lealtad y Escobar.

62— OBJETOS VARIOS

VENDO VIDRIERAS, CONTADORAS, mesas Vitrolite, sillas, armatostes, mostradores, molinos de café, caja caudales, motores, pesas, enseres de comercio en general. También compro cualquier cantidad. Cano, Habana 116 y medio, entre Teniente Rey y Amargura.

Lea AVANCE todas las tardes.
Dirigido por José I. Rivero.

INTERES GENERAL

PAPEL
De periódicos viejos, bien pesado, en bultos de todos tamaños, se vende en
ZULUETA 36-C.
M-9759.

A los señores
MEDICOS DE LA REPUBLICA

Constituída esta Compañía por experimentados profesionales y hombres de negocios que conocen la necesidad que tienen los facultativos de que una entidad responsable haga valer sus derechos en los casos de tratamientos por accidentes del trabajo, ponemos nuestro cuerpo de letrados a su disposición.

Aceptamos su representación para el cobro de honorarios supliendo los gastos que se ocasionen y sin retribución alguna si no obtiene éxito en la reclamación.

El Ave Fénix, S. A., tiene sus oficinas en Cuba número 52, con el teléfono A-9092 y el Apartado núm. 364.

ALQUILERES

79— HOTELES

HOTEL TROTCHA
CALZADA Y 2, VEDADO
Próximo a los Baños de Mar. Economía. Confort. Amplias y frescas habitaciones, con baño privado y todo servicio, rodeado de jardines. Una persona: 35 pesos. Dos personas, desde 55 pesos. F-1076.

81— CASAS DE COMIDAS

CANTINAS A DOMICILIO
Arreglos especiales para familias. Cocina criolla. Visítenos.
VILLEGAS NUM. 3
Pregunte por Jesús.

83— DEPARTAMENTOS

SALUD 154 20 PESOS DEPARTAmento alto vista a la calle, sala, comedor, 2 cuartos, baño completo, cocina, azotea independiente. A-5669 y F-5113. J. Posse.

DOY DINERO EN HIPOTECA, AL 7 por ciento. Operación en 24 horas. También sobre bóvedas y panteones. Compro hipotecas con moratorias y casas. Véame. Alberto Cuervo, Metropolitana 342. M-2808.

84— HABITACIONES

CANADA, VILLEGAS No. 3
esquina Tejadillo, cerca del Palacio Presidencial. Habitaciones grandes y frescas con o sin muebles. Elevador limpieza, agua siempre, comida. Si la desean.

ALQUILO HERMOSA HABITACION, con vista a la calle, agua corriente, a persona sola o matrimonio sin niños, con comida, a una cuadra del Parque Central, O-Reilly 102, segundo piso.

SE ALQUILA UNA HERMOSA HAbitación, con vista a la calle, con toda asistencia. Casa moral, Galiano 63, altos, esquina a Neptuno.

SE ALQUILA UNA HABITACION amplia, en casa de familia honorable. También se cede la cocina. O-Reilly 116, altos de «La Gafita de Oro».

SE ALQUILA UNA HABITACION alta, muy fresca, San Rafael 156, altos, entre Gervasio y Belascoaín.

85— NAVES Y LOCALES

LOCAL, SE ALQUILA, PROPIO PAra almacén de víveres, dulcería, restaurant, café u otro comercio, muy bien situado, calle Calzada esquina a 18, antigua Casa de Suárez, ex?repostero de Palacio. Verla, de 11 a 1. Informan: F-1695.

87- HABANA

SE ALQUILAN MODERNOS BAJOS Porvenir 1, entre Habana y Compostela. Precio módico. Llaves en los mismos. Informan: F-1775 o A-4829

NEPTUNO 160, SEGUNDO PISO, ENtre Escobar y Gervasio: sala, recibidor, 5 cuartos, dos baños, gran comedor, cocina gas, calentador. Abundante agua, fresca y servicio de criados. Prats. A-9573.

ALQUILO, EXCLUSIVAMENTE PAra familia, el segundo piso de Concordia 168, esquina a Aramburu. Es grande, moderno y fresco. La llave e informes: Neptuno y Soledad, Mueblería.

SE ALQUILA UN SEGUNDO PISO, en la Calzada del Monte número 64, sala, saleta, 4 cuartos, baño intercalado, comedor al fondo, servicio de criados. Informan en el primer piso.

SE ALQUILA EN 30 PESOS, LOS ventilados altos de Castillo 48, a una cuadra de Monte, sala, saleta, comedor, 4 cuartos, 2 baños, modernos. Sr. Ayala. M-1334. La llave en el núm. 46.

88 VEDADO

CALLE K. NUMERO 5, ENTRE 9 y 11, Vedado, departamento alto, segundo piso, con sala, recibidor, cuatro cuartos, comedor al fondo, baño intercalado, pantry, cocina y servicio de criados. Garage, si se desea. Informan: M-6947.

VEDADO
Se alquila un segundo piso, Calle B, número 186, entre 19 y 21, compuestos de sala, comedor, terraza, 4 cuartos, baño intercalado y cocina, cuarto de criados y servicio. Informan: Bodega de 21 y B.

27 NUM. 9, ENTRE MARINA Y HOSPITAL
Se alquila el primer piso, derecha, con comodidades para regular familia. Compuestos de habitaciones, sala, saleta, baño intercalado, comedor al fondo, cuarto y servicio de criados. Llaves e informes: San Pedro 6. Telf. A-9619.

91— J. DEL MONTE Y LA VIBORA

9 PESOS CON TRES LUCES TODA la noche, sala, cuarto, cocina, baño, azotea, agua abundante, Armas número 72, entre Santa Catalina y San Mariano, Víbora. Telf. X-2068.

ALQUILERES

91— J. DEL MONTE Y LA VIBORA

SANTA CATALINA 111 ENTRE Lawton y Armas, 5 cuartos, baño, sala, saleta, y comedor $25.00 informan A-2559.

SE ALQUILAN LOS BONITOS BAjos de Correa 38 y medio, con sala, comedor, tres cuartos y demás servicios. La llave en los altos.

ALQUILO: 27 PESOS, VERDADERO Sanatorio, a personas honorables. Lindos y modernos bajos, jardín, portal, sala, comedor, baño completo, cocina, dos grandes habitaciones, agua constante, Reparto más alto, próximo Habana. Hecho por la rica familia Frasco del Valle. Nada falta, Luz número 6, Víbora, entre Morell e Iznaga, una cuadra de la Calzada. Informes: Dr. Vieta. I-1222.

SE SOLICITAN

101— PERDIDAS

SE HA ENCONTRADO UN LLAVEro, en F. y Calzada, Vedado. Será entregado a la persona que lo reclame y se garantice. Informan: en F. y Calzada. Leoncio Rodríguez.

102— AGENCIAS DE COLOCACIONES

LA AGENCIA MARQUEZ LE OFREce cocineras, reposteras, criadas, manejadoras y lavanderas del país y extranjeras, con referencias Teléfono F-6303, calle C No. 24, entre 5a y 3a, Vedado.

103- CRIADAS Y CRIADOS

SE SOLICITA UNA MANEJADORA, con práctica del oficio, para niño de 36 meses. Debe tener buenas referencias. Sueldo: 15 pesos. Informan: Calle 4, esquina a 13, Vedado.

SOLICITO CRIADA DE MANO, ESpañola, que sepa cumplir con su obligación y que duerma en la colocación: 8 pesos y uniformes, Santa Aurora 37, esquina a Santa Emilia, Reparto Nogueira, Marianao, Vía, tren de Zanja, bajarse en Línea y Santa Emilia, caminar una cuadra hacia arriba. Sr. Cuesta.

104- COCINERAS Y COCINEROS

SE DESEA COLOCAR UNA JOVEN española, para todos los quehaceres de matrimonio solo. Sabe cocinar bien. Tiene buenas referencias. Informan: F-3448.

SE SOLICITA UNA ESPAÑOLA, PAra limpiar y cocinar, que duerma en la colocación. Sueldo: 15 pesos, Malecón 12, bajos.

SE SOLICITA UNA JOVEN, BUENA cocinera, para cocinar y limpiar a tres de familia. Ha de estar práctica y muy limpia. Se exigen referencias. Carlos III número 73, segundo piso.

SE SOLICITA UNA COCINERA, QUE sepa cocinar y sea limpia. Sueldo: 8 pesos, para poca familia. Infanta 119, altos, esquina a San José.

113- OPERARIOS Y APRENDICES

SOLICITASE JOVEN ESPAÑOLA, para criada de mano, con referencias. Sueldo: 10 pesos, uniformes y ropa limpia. Juan Bruno Zayas, frente al 6, entre Libertad y Milagros, Mendoza.

115- OFICINAS

SOLICITO SEÑORITA, TECNICA Mecanógrafa y Taquígrafa, con conocimientos de Inglés y alguna práctica comercial. Informan: Prado 41, bajos.

SE OFRECEN

118- CRIADAS Y CRIADOS

DESEA COLOCARSE JOVEN ESPAñola para criada de cuartos o de mano. Tiene referencias. Informan: M-7840 o Suárez 84

SE DESEA COLOCAR UNA MUCHAcha espaola para criada de mano o matrimonio solo, no se coloca menos de 15 pesos. Llame al teléfono M-4042 tiene referencias.

DESEA COLOCARSE UNA JOVEN española para criada de mano o cocinera matrimonio solo, tiene referencias. Para la Habana. Teléfono M-3579. Aguila 102.

SE DESEA COLOCAR UNA JOVEN del campo de criada de manos o de cuartos, tiene referencias. Teléfono U-6606.

SE DESEA COLOCAR UNA SEÑORA española para criada de mano o manejadora. No le importa ayudar a la cocina. Calle 25 esquina a F, No. 246½. Preguntar por Josefa.

CALLE F ENTRE 25 Y 27, VEDAdo número 244, se desea colocar una joven española, duerme en la colocación, sabe cumplir con su obligación, tiene buenas referencias.

ESPAÑOLA. —DESEA COLOCARSE una muchacha para limpiar, entiende de cocina, tiene referencias, informan Belascoaín 41½, altos del Almacén Ortiz.

DESEA COLOCARSE UNA MUCHAcha española para cuartos o comedor, es formal y sabe trabajar, tiene buenas referencias. F-3330 de 8 a 11 y de 2 a 6.

SEÑORA JOVEN ESPAÑOLA DESEA colocarse para habitaciones, casa de honorabilidad, magníficas referencias, acostumbrada a todo servicio, delicado y acostumbrada a viajar. Teléfono F-6136.

SE DESEA COLOCAR UNA JOVEN española para criada de manos o manejadora, entiende un poco de cocina, tiene buenas referencias de familias americanas y cubanas. Teléfono FO-1758.

JOVEN ESPAÑOLA DESEA COLOcarse de criada o cuartos, sabe cumplir con su obligación, tiene buenas referencias. FO-2727.

SE DESEA COLOCAR UNA JOVEN española, para cuartos o comedor. Sabe servir a la rusa. Sabe coser. Tiene buenas referencias. No le importa ir al campo. Dirección: Animas núm. 51. Telf. A-6930.

SE OFRECE UNA SEÑORA, DE MEdiana edad. Entiende algo de todo. es persona seria y duerme fuera o dentro. Informan: Soledad y Virtudes, Garage. Telf. U-4539.

SE DESEA COLOCAR UNA ESPAñola, para criada de cuartos, comedor o manejadora. Lleva tiempo en el país. Es formal y trabajadora. Informan: F-6272.

SE DESEA COLOCAR UNA JOVEN española, para limpiar y cocinar a corta familia. Informan: M-4242, Bodega.

SE DESEA COLOCAR UNA MUCHAcha española, para criada de mano. Sabe su obligación. Tiene referencias. Llamen: Telf. F-3005.

SE DESEA COLOCAR UNA MUCHAcha española, para criada de mano. No tiene pretensiones y desea que la traten bien. Telf. X-2318.

SE DESEAN COLOCAR DOS SEÑOritas, para criadas de mano, cuarto o manejadora. Llamen: Teléfono: FO-2618.

SE DESEA COLOCAR UNA JOVEN española, en casa de moralidad. Sabe coser y cortar. Informan: U-2589.

SE DESEA COLOCAR UNA JOVEN española, de criada de cuartos o comedor. Telf. F-3141.

SE OFRECEN

118- CRIADAS Y CRIADOS

SE DESEA COLOCAR UNA JOVEN española, en casa de moralidad, para criada de mano. También cocina, siendo corta familia. Tiene buenas referencias. No se coloca menos de 15 pesos. Telf. M-9625.

SE OFRECE UN JOVEN ESPAÑOL, fino, acostumbrado a servir en las mejores casas del Vedado. Tiene muy buenas referencias. Informan: Telf. F-6209.

SE DESEA COLOCAR UNA JOVEN española, de criada o manejadora. Sabe cumplir con su obligación. Tiene buenas referencias. Telf. F-2084.

SE DESEA COLOCAR UNA MUCHAcha española, para criada de mano o cuartos. Tiene referencias. U-5470.

SE DESEA COLOCAR UNA SEÑOra española, de mediana edad, para criada de mano o para cocinar y limpiar, siendo corta familia. Lleva tiempo en el país. Telf. FO-2626.

SE OFRECE UNA JOVEN ESPAÑOla, para limpieza. Cose y corta múy bien y sirve la mesa a la rusa. En la misma, se coloca otra, por horas. Sin pretensiones y con referencias. Telf. F-6121.

SE DESEA COLOCAR UNA MUCHAcha española, para cuartos o comedor. Sabe lavar y planchar ropa fina. Telf. A-3606.

SE DESEA COLOCAR UNA JOVEN blanca, para criada de cuartos o para todo el servicio de corta familia. Telf. U-1880.

SE DESEA COLOCAR UNA ESPAñola, para criada de mano; otra, para cocinar y limpiar. F-5254.

SE OFRECE UNA MUCHACHA ESpañola, para trabajar con familia extranjera, para limpieza. Tiene referencias. A-9610. Carmen.

119- COCINERAS Y COCINEROS

SE DESEA COLOCAR UNA SEÑORA inglesa, de color, para cocinar, española y americana para casa particular u hotel Teléfono F-1492.

COCINERO ESPAÑOL DE MEDIAedad desea colocarse, sabe cocinar Europea y tiene referencias. Teléfono M-4162.

SE DESEA COLOCAR UNA COCINEra española, lleva tiempo en el país, sabe su obligación, tiene referencias. Teléfono M-4448.

SE DESEA COLOCAR UNA ESPAñola, para cocinar y limpiar a corta familia o limpiar solo. Informan en la calle J. número 218, entre 21 y 23, Vedado.

SE OFRECE CRIADA DE MANO ESpañola. Sabe servir bien la mesa. No le importa ir a los Repartos. Tiene muy buenas referencias. No se coloca menos de quince pesos. Telf. M-1534.

SE DESEA COLOCAR UNA JOVEN española, de cocinera. Sabe cumplir con su obligación. Tiene referencias. Telf. F-2084.

SE OFRECE UNA BUENA COCINEra. Tiene referencias y no duerme en la colocación. Informan: Telf. F-6232.

SE DESEA COLOCAR UNA ESPAñola, para cocinar y limpiar. Tiene referencias. Telf. U-5470.

SE DESEA COLOCAR UNA ESPAñola, para cocinar y limpiar a corta familia. Tiene referencias. Informan: Telf. M-1189.

SE DESEA COLOCAR UNA COCINEra y repostera, española. No duerme en la colocación, ni saca comida. Tiene buenas referencias y no sale a los Repartos. En la misma, otra, para cocinar y limpiar. Padre Varela 41 y medio, altos de la Casa Ortiz.

SE DESEA COLOCAR UNA JOVEN española, para cocinar y limpiar a corta familia. En la misma, otra, para cuartos o comedor. Informan: Telf. F-2545.

SE DESEA COLOCAR UNA JOVEN española, de cocinera. Sabe de repostería. No le importa hacer alguna limpieza. Tiene muy buenas referencias. Informan: M-3436.

SE OFRECE UNA SEÑORA ESPAñola, para cocinar a corta familia y ayudar un poco a la limpieza. Sale a los Repartos. Tiene referencias. Telf. U-7037.

120- MANEJADORAS

SE DESEA COLOCAR UNA MANEjadora, de mediana edad, de color, es práctica en niños chicos. No tiene inconveniente en viajar. Tiene buenas referencias. Informan: M-3339. Serafina.

SE OFRECE UNA MUCHACHA, PAra trabajar con familia americana, de manejadora o cualquier trabajo de la casa. Informan: Compostela 71, Departamento 18, altos.

125- CHOFERES

SE OFRECE CHAUFFEUR DE COlor para casa particular. Tiene buenas referencias. Desea ganar de 18 a 20 pesos. Julián González, San Miguel 155, teléfono U-5782.

SE OFRECE CHAUFFEUR MECAnico extranjero, 20 años de práctica. Referencias inmejorables y garantía. Habla inglés. Teléfono A-9745.

SE DESEA COLOCAR UN CHOFER español, en casa particular o de comercio. Tiene diez años de práctica. Informes: M-4226.

SE OFRECE UN CHOFER ESPAÑOL, para casa particular, maneja cualquier clase de máquina. Entiende de mecánica y va a cualquier parte. Sin grandes pretensiones y con buenas referencias de donde ha trabajado últimamente. Informan: M-5402.

129- OFICINISTAS

SOLICITA EMPLEO SEÑORITA TAquígrafa mecanógrafa por horas o todo el día, sin pretensiones. Preguntar por María Teléfono A-9029.

ACTOS PIADOSOS QUE SE EFECTUARAN ESTA SEMANA EN EL TEMPLO DEL CERRO

A las ocho de la mañana, misa de Comunión general armonizada por el magnífico coro de la Academia Champagnat, que dirigen los Hermanos Marists, rezo de la novena de Nuestra Señora de la Caridad y Consagración de masá de doscientos niños al Divino corazón.

Sábado siete: Solemnes funerales por el eterno descanso del inolvidable joven, doctor Antonio Benítez, en el aniversario de su sentida muerte. Invitan sus afligidos padres señor Antonio Benítez y señora Ana Alfonso.

Domingo. Brillante función religiosa en honor de la Patrona de Cuba. A las ocho y media de la mañana, misa de comunión general con cánticos especiales a la Santísima Virgen.

A las nueve solemne misa con orquesta y voces.

Predicará el párroco.

Los niños del Catecismo cantarán el Himno Nacional como homenaje a la Madre de Dios.

Habrá áun pequeño obsequio para nuestros pobres.

CRONICA CATOLICA

ACTOS CATOLICOS QUE SE ANUNCIAN PARA MAÑANA EN LAS DIVERSAS IGLESIAS

EN HONOR AL CORAZON DE JESUS.—En todos los templos se celebra comunión y misa reparadora en honor al Sagrado Corazón de Jesús, según la piadosa costumbre del Primer Viernes consagrado a la adoración y reparación al Divino Corazón.

HORA SANTA.—En honor al Corazón de Jesús se celebra Hora Santa en la Iglesia de la Merced a las 5 de la tarde.

En la Iglesia del Santo Cristo y Nuestra Señora del Carmen a las 5:30 p.m.

En la Capilla de los Padres Paúles de Santos Suárez y Paz, a las 8 de la noche.

EXPOSICION DIURNA DEL SANTISIMO SACRAMENTO.—El Santísimo Sacramento permanece solemnemente expuesto durante todo el día en las Iglesias de Reina, Reparadoras, San Nicolás de Barí, Ursulinas, Santa Catalina, Santa Clara, Esclavas del Sagrado Corazón de Jesús, Madres del Servicio Doméstico, Madres Eucarísticas, Siervas de San José y Adoratrices de la Preciosa Sangre.

EN HONOR DE JESUS NAZARENO.—Solemnes cultos a Jesús Nazareno en la Iglesia de San Francisco a las 8 a.m.

En la Parroquia de Jesús, María y José, a las 9 de la mañana, por las Esclavas de Jesús Nazareno.

En la Ermita de Arroyo Arenas, a las 9:30 a.m. y a las 5 p.m.

A LA PATRONA DE CUBA.—Solemne novenario a la Patrona de Cuba, Nuestra Señora de la Caridad en las siguientes Iglesias:

En la Catedral, a las 5 de la tarde con sermón.

En la Iglesia del Angel, a las 7:30 a.m.

En la de San Nicolás a las 7:30 de la mañana.

En la de Jesús, María y José, a las 7:30 a.m. y a las 5 p.m.

En la Capilla de Santos Suárez y Paz, de los Padres Paúles, a las 8 de la noche.

En la Iglesia Nuestra Señora de la Caridad, a las 8:30 de la noche. con sermón por Monseñor Eduardo Ferrer.

EL JUBILEO CIRCULAR.—En la Iglesia Parroquial de San Nicolás de Barí. A las 8 a.m. la misa del sacramento. A continuación la exposición de Su Divina Majestad. A las 5, los solemnes ejercicios de la reserva.

LOS CABALLEROS CATOLICOS DE CONSOLACION DEL SUR FESTEJARAN A LA PATRONA

ASOCIACION DE CABALLEROS CATOLICOS DE CUBA. — Unión de Consolación del Sur. Sección de Religión y Beneficencia.—Solemnes cultos religiosos que en honor de la Patrona de esta Asociación y de Cuba, Nuestra Señora de la Caridad del Cobre, se verificarán en nuestra santa iglesia parroquial, los días del 31 de Agosto al 8 de Septiembre de 1935, con arreglo al siguiente programa:

Agosto 31 a Septiembre 7: Rezo del Santo Rosario, novena y cánticos, a las 7:30 p.m.

Septiembre 7, a las 7:30 p.m., Santo Rosario, novena y solemne salve, con sermón por un elocuente orador sagrado de la capital.

Septiembre 8, a las 8 p.m., solemne misa cantada y sermón. A las 7:30 p.m., procesión de la sagrada imagen.

Nota: Todos estos oficios serán acompañados por el coro parroquial que dirije la señora Sarah O'Cherony de Menéndez.

«Acuérdate que en las horas de tu vida puedes encontrar, en la Virgen de la Caridad, la más sublime de todas las madres, el consuelo en tus amarguras. Pídele de corazón y ella te concederá».

Esta Unión de Caballeros Católicos hace saber a los habitantes del Término Municipal, que la Sección de Religión y Beneficencia de la misma ha instituido como días de la Caridad el siete y el ocho de dicho mes de Septiembre, en cuyos días comisiones designadas al efecto colocarán en el pecho de cada ciudadano y ciudadana una estampilla de la Caridad del Cobre, en cuyo honor se celebran estas fiestas a fin de que cada uno en la medida de sus fuerzas contribuya con su óbolo, para dedicarlo como esta institución viene haciendo, a fines bnéficos. Obres, pueblo en general, reserva para esos días tu pequeña obra de Caridad. ¿Quién de nosotros puede decir que no lo necesitará? Atender a esas comisiones que no recaban para lujos ni fiestas, sino para aliviar las desdichas del prójimo.

Monseñor José M. Reigadas,
Consiliario.

José M. Pinelo,
Presidente Sección R. Beneficencia.

LA VIGILIA ANIVERSARIO DE FUNDACION DEL GRUPO ADORADORES NOCTURNOS

VIGILIA ANIVERSARIO DE FUNDACION. — La Sección Adoradora Nocturna de la Habana, se inauguró en la noche del 7 al 8 de Septiembre de 1908. En la noche, pues, del sábado, 7 al domingo 8, del actual, celebrará el 27 aniversario de su fundación, al propio tiempo que el Titular de la Sección, Nuestra Señora de la Caridad del Cobre. Es, pues, una Vigilia en honor a la Patrona de Cuba, que lo es de la Sección.

La Vigilia se celebrará en la Iglesia de San Francisco con el siguiente programa:

A las 10 de la noche, exposición, plática y solemne Te-Deum.

El Santísimo permanecerá expuesto toda la noche, pudiendo los fieles asistir. A las 4 de la mañana del domingo día 8, santo rosario y oraciones de la mañana. A las 5 a.m. misa, comunión, bendición y reserva.

El Consejo Directivo de la Sección invita a los fieles a concurrir a alguna parte de esta Vigilia, pues será aplicada por la paz y prosperidad moral y material de Cuba.

Se ruega con especialidad la asistencia a la exposición, plática y Te-Deum, y a la misa y comunión.

LA MISA REGLAMENTARIA DE LOS DESAMPARADOS SERA EL TERCER DOMINGO

El Dr. José M. Domené, Mayordomo de la Primitiva Real y Muy Ilustre Archicofradía de María Santísima de los Desamparados, nos comunica para hacerlo público, que la misa reglamentaria del segundo domingo del actual mes, tiene que celebrarse el tercer domingo 15 por celebrar el segundo domingo la Iglesia de Nuestra Señora de Monserrate, una grandiosa fiesta en honor de la Santísima Virgen de la Caridad del Cobre.

La Misa de Desamparados será, pues, el tercer domingo 15 d Septiembre a las 9 de la mañana.

MUY ILUSTRE ARCHICOFRADIA DEL SANTISIMO SACRAMENTO, ERIGIDA EN LA PARROQUIA DE NUESTRA SEÑORA DE GUADALUPE, HOY DE LA CARIDAD

Sr. Hermano:

En cumplimiento de lo dispuesto en el Artículo 96 del Reglamento que rige a esta corporación, cito a usted para la Junta General Extraordinaria, que bajo la Presidencia del Excelentísimo e Iltmo Sr Arzobispo Diocesano, o su Delegado, tendrá efecto a las 8 de la noche de hoy día 5 de Septiembre, en el Salón de Actos de esta Corporación, para tratar sobre la condonación de adeudos de cuotas.

Habana, 3 de Septiembre de 1935.

Francisco MORENO,
Secretario Relig.

CRONICA SOCIAL

LA BODA DE ESTA NOCHE.—Constituye la cita de la semana primera de septiembre.

Escogida la amplia iglesia de la Merced, puede afirmarse una perspectiva extraordinaria y un verdadero acontecimiento social.

Son protagonistas de este acto la culta y bella señorita Gisela Céspedes y Latapier y el distinguido doctor Rafael Mora Adelit, Consejero de Estado y político laborioso de las Villas, como factor detriunfo en el Partido Nacionalista.

El doctor Miguel Angel Céspedes y Casado, abogado prestigioso y orador elocuentísimo, me ha invitado personalmente, por haberse extraviado la comunicación que se me ha enviado por correo.

Distinción que agradezco al ex presidente del Club Atenas.

La boda será a las diez de la noche.

RAMON MARTINEZ GONZALEZ.—Inteligente y estimadísimo subsecretario de la Cooperativa de Omnibus Aliados y prestigioso pinareño, que honra con su amistad y agrada por su conducta.

Tuvimos la ocasión de saludarlo en una de las tardes de la presente semana, le acompañaba uno de sus queridos compañeros del Departamento Legal de los Propietarios, el caballeroso señor Cristóbal María Vaquero, sobrino de aquel distinguido legislador habanero que no permitió que su nombre se mezclara con los del cange del Arsenal y Villanueva, que obreros y patriotas recuerdan con cariño al mencionar su apellido.

Hablamos del viaje que hicimos a Mantua, acompañando a la benemérita familia de Maceo, que asistía a la inauguración del monumento al Soldado Invasor y de nuestra estancia y recibimiento en Guane, la tierra arrinconada entre las inmensas lomas de Vueltabajo.

Proyectando un día de fiesta en ese simpático pueblo, meta de los ferrocarriles pensamos en unos bautizos que habrán de efectuarse en el presente año, algo antes de las Pascuas.

Para ese acto se nos invita desde ahora por la joven señora Nicolasa Rabasa de Martínez González, madre amorosa y tierna de tres angelicales y graciosas niñitas que alegran su hogar y encantan al padre cariñoso y bueno.

JIRA EN LA TROPICAL.—Jira que patrocina la sociedad El Progreso de Guanabacoa.

Para la gloriosa fecha de la Patria celebra el 10 de octubre la organiza el señor Nicolás Machado, Presidente de la misma.

EL HOMENAJE AL DR. BOZA MESA.—Debió celebrarse el sábado como estaba anunciado.

La Comisión organizadora, la ha pospuesto para el venidero día 14 a fin de que puedan concurrir amigos y compañeros del eminente tisiólogo, que cumple diez años al servicio del Sanatorio de la Esperanza, y por cuyo motivo lo homenajean.

OPERADA FELIZMENTE. — Ha sido la hermosa y cultísima señorita Amelia Aldama Isasi, profesora de Instrucción en Bolondrón, Matanzas.

En la Clínica Habana, de la Víbora, lo fué la estimada amiga por los doctores Bacallao y Frank Hart, siendo anestesista el joven señor Brito.

ROSITA FAILDE.— La novia de mi querido amigo y galano Cronista de «El Imparcial» de Matanzas, señor Joseíto L. Ruiz.

Para ella hubo en sus natales las flores de la amistad y los presentes cariñosos y expresivos de la sociedad matancera del que forma gala y dig-na representación de sus encantadoras hijas.

FIESTAS EN LAS OBLATAS. — El día ocho, Patrona de Cuba y del Colegio de las reverendas Hermanas Oblatas de la Providencia.

Celebrarán fiestas por la mañana y tarde durante los días siete, ocho y nueve.

Con asistencia del Arzobispo doctor Pedro Estrada y de Monseñor Amigó y otros Padres de la Compañía de Jesús.

La interesante y fina señorita Anita Kindelán me ha traido la invitación para dichas fiestas.

EN LA POLAR.—La sociedad del Vedado Jóvenes Amigos, ofrecerá el diez de octubre una Jira en los Jardines de la Polar.

El domingo dió una gran fiesta bailable.

GRAN EXCURSION SOCIAL. — El señor Ramón Cabrera Torres, Presidente de la Comisión Organizadora de la excursión que pasará todo el domingo 15 en la poética sociedad de Cienfuegos y el señor René Cubas, Secretario de la misma, me adjuntan el programa que de acuerdo con las sociedades Albores Sport Club y Minerva, brindarán a los centenares de excursionistas que en representación de los elementos de la Unión Fraternal y de otras entidades, llevan para esa fecha.

Saliendo de la Estación Terminal a las once y media de la noche del sábado, amanecen en la Perla del Sur.

HORA SENSEMAYA.—Ha cambiado de Estación. Ahora se encuentra en la CMCF, Prado 9. y trasmite de 9 a 10 de la noche, los martes, jueves y sábado.

La dirige el señor Manuel Cuéllar y como director Artístico actúa Bola de Nieve, o sea el inimitable señor Ignacio Villa. En su programa de música, biografías, cuentos, recitaciones y cantos toman parte elementos de verdadera inteligencia y gusto.

Esta semana han prestado su concurso el profesor Virgilio Diago, con su encantador violín el catedrático de la Escuela Normal de la Habana señor Hilario Lamadrid, compañero muy apreciable en el magisterio.

LA CONFERENCIA DE LA ETCHEGOYEN.—Constituyó un éxito en todos sus aspectos, literarios, interesantísimo y de oportunidad celebrada, la conferencia que en los salones del Colegio de las Oblatas, ofreció la doctora Ana Etchegoeny esposa del doctor Matías Cañizares y pedagoga de gran talento.

Brillante disertación, ameno tema y magníficamente traída las concepciones con que fué tejiendo la guirnalda de su exposición cultural y agradable.

Alberto Coffigny Ortiz.

PROFESIONALES

1— ABOGADOS Y NOTARIOS

Dr. Angel Fernández
DIVORCIOS
Muy rápidos, de 5 a 30 días. Plazos cómodos en toda la República, a cubanos y extranjeros. Matrimonio notarial, en su domicilio. Obrapía 17, de 9 a 12 y de 2 a 7 p. m. Telf. A-3060.

2— DRES. EN MEDICINA.

DR. DANIEL MILANES DEL POZO
Médico Cirujano y Farmacéutico
Especialista en enfermedades del estómago e intestinos. Consultas, de 2 a 4, en Figuras 42, entre Monte y Tenerife. Telf. M-8076.

PROFESIONALES

2— DRES. EN MEDICINA.

DR. OCTAVIO RIVERO
Asma, Tuberculosis y enfermedades pulmonares. Exasistente del Servicio del Profesor Saye, (Barcelona); Jefe Clínico del Disppensario Antituberculoso Municipal. Consultas diarias, Campanario 43. Consultas, de 5 a 7. Telf. A-5848.

DR. JOAQUIN MONTES
Especialista en Estómago e Intestinos, en adultos y niños.
Niños de 1 a 3 y adultos de 3 a 6 p. m. Horas especiales, previo aviso, San Lázaro 218 Teléfono A-7057.

DR. MANUEL BETANCORUT
Vías Urinarias, Venéreo. Asistente 4 años de los Profesores Marion Heitz, Boyer, de París. Consultas de 3 a 5. San Lázaro 173, primer piso. Telf. M-6347.

GABINETE UROLOGICO ALEMAN
VIAS URINARIAS
Consultas gratis, de 7 a. m. a 7 p.m. y 8 a 9. Jesús del Monte 135, bajos, frente Quinta Dependientes, Gonorrea en pocos días. Garantía absoluta. Cura radical: Impotencia, Piel y Sífilis. 2

ENFERMEDADES DE SEÑORAS
Dr. Milla Solsona. Servicio de Enfermeras. Tratamiento de las enfermedades del Aparato Genital de la Mujer, Insuficiencia, Disfunción Ovárica, Impotencia, Esterilidad, Neurastenia Sexual, etc., Consultas de 2 a 4, Obispo y Habana, Sexto piso. Telf. M-7732.

DR. FRANCISCO J. DE VELASCO
Corazón, Pulmones, Estómago, Intestinos.

DR. RUBEN DE VELASCO.
Corazón, Pulmones. Enfermedades de los niños. Consultas, de 1 a 3, días laborables. Horas especiales, previo aviso. Salud 34. M-6068.

INSTITUTO "HIGIA"
Zanja 2, altos, entre Galiano y Rayo. Teléfono M-6605. Consultas grátis de 8 a.m. a 8 p.m. Enfermedades Venéreas. Garantizamos la curación de la gonorrea en pocos días. Sífilis e impotencia. Electricidad médica. Inyecciones intravenosas, neosalvasán, etc. Precios módicos. Reserva absoluta. 2

DR. ANTONIO PITA
ENFERMEDADES NERVIOSAS Y ENDOCRINAS
Medicina General. Contando con un bien montado Instituto de Fisioterapia. Tratamiento efectivo de la neurastenia, impotencia, enfermedades crónicas y glandulares, etc. Nuevo método de estimulación vago-simpática. No visita ni da consultas por Correo. Consulta previamente concedida: $10.00. Consultas, de 2 a 4 p. m., $2.00. **San Lázaro 45, entre Prado e Industria Telf. A-9292.**

3— OCULISTAS

DR JORGE L. DEHOGUES
OCULISTA
Elección en lentes Consultas de 11 a 1 y de 4 a 6 Aguila 94. Teléfono M-1032

4— DENTISTAS

DR. JOSE M. GATELL
CIRUJANO DENTISTA
Precios: una extracción, sin dolor: $1.00. Limpieza: $1.00. Empastes, desde $1.00. Corona, oro 22 kilates: $4.00. Dentaduras: $10.00. Demás trabajos, a precios económicos. Facilidades de pago. Consultas: de 8 a 8, Habana 98, entre Obispo y Obrapía. Telf. A-8335.

Dr. Armando Crucet
CIRUJANO DENTAL Y ORAL De la Facultal de Pensylvania, delGaretson Hospital of Oral Surgery y ex-Profesor de la Moffitt Dental Porcelain School de Philadelphia. — TRATAMIENTO DE LA PIORREA ALVEOLAR y de las sinucitis crónicas del maxilar. Obturaciones y dentaduras de porcelana. Anestesia por el gas. Paseo número 17, entre Calzada y Línea. Vedado. Teléfono F-5153.

5— COMADRONAS

CONSUELO RUDA, COMADRONA
Ex-interna de la Casa de Salud «Balear». Inyecciones intravenosas a domicilio. Consultas gratis de 8 a.m. a 6 p.m. Belascoaín número 74, altos, esquina a Jesús Peregrino Teléfono U-5824.

CLINICA

INSTITUTO DEL VIEJO
NEPTUNO 120, CASI ESQUINA A PERSEVERANCIA
Telf. A-9225

Cuerpo médico especializado en tratar enfermos de más de 40 años.
Servicios esmerados de consulta, curaciones, DOMICILIARIO, electricidad médica. Laboratorio, Farmacia, de ojos, ortopedia, quiropedista, dentales, óptica y de clínica para casos quirúrgicos.
En el INSTITUTO DEL VIEJO se han tratado con érito más de DOS MIL asociados.
Seriedad y solvencia. CUOTA MENSUAL: $1.50 Servicio permanente.
A toda persona de más de 40 años que desee asociarse y presente este anuncio en la Oficina, se le obsequiará con el primer recibo.

COMPRAS

9— CASAS

COMPRO CASAS Y SOLARES
Habana, Vedado, Alturas Almendares, La Sierra, y Almendares, al contado. Facilito dinero en hipoteca. Neptuno 208, U-1802, entre Oquendo y Soledad, Llenín.

¿TIENE CASITA DE MAMPOSTERIA de 800 a 1,000 pesos: La compro en seguida, dándole ese efectivo o crédito hipotecario de 1,500 pesos, bien garantizado, sobre propiedad en Santos Suárez. Prado 19, altos. M-6513.

DUQUE DE HEREDIA Y DIEGO
Pérez, Perseverancia 50. Compramos edificios, casas, chalets, solares, fincas rústicas y recreo. Damos dinero en hipoteca, cualquier cantidad. M-3563.

COMPRO UNA CASA PEQUEÑA Y céntrica, avise teléfono M-1468. Viuda Morales.

13— BOVEDAS Y PANTEONES

COMPRO BOVEDAS Y PANTEON antiguas y modernas pago los mejores precios directamente. También dinero hipotecas. G. Llanes, Sitios 42, teléfono M-2632

COMPRO PANTEON
Con dos bóvedas y dos osarios de primera o terreno en calle de primer orden. Sr. Benítez, teléfono M-7058.

14- AUTOMOVILES-ACCESORIOS

COMPRO, AL CONTADO, CHEVROlet abierto, del 29 o 30, en buenas condiciones de mecánica. No corredores, San Lázaro 358, tercer piso. De 2 a 5 p. m. Gómez.

COMPRAS

17— MUEBLES Y PRENDAS

A-4198: COMPRO MUEBLES, [má]quinas coser y escribir, neve[ras], burós, lámparas, pianos, espejos, [li]bros, baúles, maletas, antigüedades, plata, porcelana, A-4198.

M-7084: COMPRO MUEBLES, [má]quinas de coser, escribir, buró, [es]pejos, pianos, lámparas, objetos [de ar]te, antigüedades, plata, efectos [eléctri]cos, libros. Pago bien. Negocio [rá]pido, teléfono M-7084.

COMPRA Y VENTA DE MUEB[LES] y ropa de todas clases. Salud N[o.] B, teléfono M-1755.

COMPRO Y VEND[O]
Muebles modernos, máquinas [de co]ser y escribir, objetos de arte. [Tam]bién damos dinero sobre joyas [y ro]pa de caballeros. «La Perla», An[imas] No. 84, casi esquina a Galiano, [te]léfono A-8222.

M-9144: COMPRA ROPA, ZAPA[TOS,] oro, plata, adornos, máquinas [de] escribir, alfombras, mamparas, [lám]paras, bajillas, instrumentos [musi]cales. Liquido casa completas. [Todo] lo que quiera vender.

A-6620: COMPRO MUEBL[ES]
Máquinas coser, pianos, radios, [baú]les, maletas, máquinas de escribir, niquies. Todo mueble de Oficina. [Pa]go más que nadie, «La Moderna», [Sa]lud 37. Telf. A-6620.

COMPRO: M-9136
Máquinas de coser, escribir, ba[úles,] maletas, contadoras, vidrieras, ar[chi]vos metálicos, muebles de Ofi[cinas,] radios, pianos, neveras, enseres [de] Cafés y Fondas, muebles moder[nos.] Avise a esta casa. Salud 11. T[elf.] M-9136.

COMPRO MUEBLE[S]
Vendo y cambio.
«LA CASA GRIS»
Juegos completos, neveras, [bu]ros, cajas, piezas sueltas de todas cla[ses.] Vendemos barato y cambiamos. [Án]geles 5. M-2914.

A-9560 COMPRO MAQUINA DE [co]ser, máquinas de escribir, burós, [ar]chivos metálicos, prendas, objetos [de] arte, baúles, maletas, ropa de hom[bre,] radios. Llame A-9560.

U-2530: COMPRO
Toda clase de objetos: plata, [por]celana, jarrones, columnas, lámp[aras,] pianos, libros, máquinas de cos[er y] escribir. Compro todo de valor. [Pa]go más que nadie. Negocio rá[pido.] Liquido casas completas.

ORO Y PLATA
Compramos prendas, moneda[s de] oro, cubanas, americanas y otras [na]ciones. Juegos u objetos de plata [de] cualquier clase, sanos o rotos.

CARBALLAL Y HERMANO[S]
San Rafael 138, entre Gervasio [y] Belascoaín. U-5744. Pagamos más [que] nadie y vamos a domicilio.

U-5154: COMPRAMOS MUEB[LES]
MAQUINAS DE ESCRIBIR Y CO[SER] USADAS
Recibimos muebles en fondo de compra, pagándolos a buen pre[cio.] **Díaz y Chao, Neptuno números [...] y 200, entre Belasoaín y Luc[ena.]**

U-6319 COMPRA MUEBLES-[Má]quinas coser, escribir, baúles, [ma]letas, neveras, objetos arte, ad[or]nos. Liquido casas completas, [lo que] lo quiera vender. Voy enseguida.

M-2104: COMPRAMOS MUEBL[ES,] máquinas de coser, de escribir, objetos de Arte. Llame: M-2104.

A-4198: COMPRO MUEBLES, [má]quinas coser y escribir, neve[ras,] burós, lámparas, pianos, espejos, bros, baúles, maletas, antigüedades, plata, porcelana. A-4198.

A7795
COMPRO MUEBLE[S]
PAGO MAS QUE NADIE
MONTE 85
CAMBIAMOS Y VENDEM[OS]

19— LIBROS E IMPRESOS

LIBRERIA MONSERRAT. COM[PRO] Bibliotecas y libros en todas c[antidades,] voy a domicilio, no venda [sus] libros sin que le demos precios. [Pa]gamos como nadie. Monserrate 1[...]

21—INSTRUMENTOS DE MUS[ICA]

COMPRO PIANOS, QUE NO T[EN]gan comején Manuel Domín[guez.] Dragones entre Prado y Zulueta. M-3040.

23— OBJETOS VARIOS

COMPRA Y VENTA DE BATE[RIAS] y utensilios de cocina, mue[bles.] Salud 2B, teléfono M-1755.

DICTAFONO: COMPRARIAMOS que esté en perfectas condicio[nes.] Telf. A-7183.

EN LA HABANA O PUEBLO P[RÓ]ximo, se compran los equipos [de] Panadería: Sobadora, tambora, [ta]y demás. Diríjase por escrito a [Pue]blo de la Cruz, Línea número [...] Apartamento 3, Vedado.

CAMBIOS

24- CASAS

CAMBIO CREDITO DE TRES [MIL] pesos bien garantizados con [...] comercios amortizables a 145 p[esos] mensuales, por una casa del m[ismo] valor. Informan Mangos y San J[osé,] Jesús del Monte, Bodega. Sr. B. [Ro]dríguez, se paga corretaje

26— ESTABLECIMIENTOS

CAMBIO UNA BUENE BODE[GA] por una propiedad o cualquier crédito Informes: Mangos y [San] José, Jesús del Monte. Se paga [co]rretaje Sr. B. Rodríguez.

Arrendamientos

11— FINCAS RUSTICAS

ARRIENDASE FINCA, UNA CA[BA]llería o caballería y media: ta[baco,] papas, siembras menores, regadío, [vi]vienda, casa tabaco. Media ca[ba]llería sembrada de maíz, malanga, [bo]niato y plátanos. Renta adelant[ada] y pago siembras. Finca Campa, [...] badero, Kilómetro 40, Carretera [de San] Antonio-Güira. Informan en la Q[uin]ta Campa, Calazar, frente Iglesia [...] Hospital 20, tercer piso, Habana.

REPARACIONES

42— MUEBLES Y PRENDAS

CASA «CORO» REPARAMOS MU[E]bles. Trabajos de gusto, combi[na]ciones de maderas, chapas y tapi[ce]rías Barnizo toda clase muebles. [Es]pecialidades en colores. Limpieza [de] muebles a domicilio. Garantía. [Pre]cios módicos, Estrella 27, entre Á[n]geles y Aguila. M-2127.

REPARAMOS SUS MUEBLES, P[OR] poco dinero, dejándolos nuevos. [...] sa Pardo: U-5761. Los modernizamos, barnizamos a muñeca, esmaltamos «Duco», pinturas mimbres, a v[apor] tapicería en general. Azogamos [espe]jos. Trabajos garantizados, San [Ra]fael núm. 130.

M.E.C.D. 2016

PASATIEMPOS

UN PRUEBA MATE-MAGICA.

La zorra le propuso al conejo una adivinanza, que pueden mis lectores ensayar con sus amigos. Se necesita una moneda de a diez y una de centavo, materiales no muy difíciles de conseguir aún ahora, en tiempo de crisis.

El amigo debe tomar una moneda en cada mano. Se le dice que multiplique el valor de la moneda que tiene en la mano derecha por 4, 6 ú 8 y el de la izquierda por 3, 5 o 7. Se le indica que sume los resultados y que dé el total. Si el número que da es par, tiene la moneda de centavo en la mano derecha, y si impar en la izquierda.

Hay otro modo de hacer la prueba, en caso que los circunstantes tengan solo una moneda de a cinco y otra de centavo.

Se dice a la víctima que tome una moneda en cada mano.

«Ahora multiplique lo que tenga en la mano derecha por 14»

Cuando diga «Ya»! o algo por el estilo: «Ahora multipleque lo de la izquierda por 14 y sume los dos resultados». Pero sin esperar a que dé el total, se le indica en qué mano tiene cada moneda.

Es muy sencillo, puesto que puede observarse cuanto tiempo toma a la persona para multiplicar.

Parece una tontería, pero se sorprenderá usted de los resultados.

REPARACIONES

2- MUEBLES Y PRENDAS

GRAN TALLER DE TAPICERIA

¿Quiere usted hacerse, con poco dinero, de un juego estilo Inglés? Pase por el Taller de Tapicería de Marcos, Rayo 43. Me hago cargo de tapizar, dorar, barnizar y reformar toda clase de muebles. Trabajos garantizados. Precios económicos, Rayo 48.

RADIOS

BELLO, REPARACIONES DE RAdios de todas marcas. Reconstrucción de piezas para los mismos Seriedad y garantía y precios módicos. Galiano 114, teléfono A-8013.

VENTAS

CASAS

...NDA CASA UNA PLANTA, ALTU...s Almendares, jardín, portal, sala, seis cuartos, dos lujosos baños, ...medor, pantry, cocina, cuartos de ...ados, garage. Informan: F-6354

...ENDO UNA CASA ESQUINA DE dos plantas con establecimientos los bajos, no se admiten corredores. Informan Chacón No. 31, señor ...no.

GRAN INVERSION

...co casas, 14 apartamentos. Todo moderno, 1000 varas. Todo fabricado. Renta: 200 pesos, en 15.000 pesos. Otra, esquina, con dos establecimientos y 2 casas altas, moderna. ...ta: 125 pesos, en 12,000 pesos. ...ardo Mauriz, M-7586, Le Metro... número 538.

...DADO VENDO CALLE J, HERmosa casa moderna, cerca calle 23, techos monolíticos, $10,000, dando facilidades pago. Urge su venta por ausentarme. Guillermo Delmonte, Habana 84, A-2474.

...NDO, PEGADO A MONTE, FAbricación y terreno de primera, a ...00 metro, son 900 metros y renta $160.00. Vendo una cuartería en ...iano, renta $188.00, en $6,500. ...rmes: Industria 160, García.

HABANA
CASAS EN GANGA

San Lázaro, dos plantas: $12.000. Lealtad, 3 plantas: $14,000. Galiano, 3 plantas: $18,500. Neptuno, 2 plantas: $16,500. San Rafael, 5 plantas: $120,000. Consulado, 4 plantas: $35,000. Prado, esq. 1 planta: $120,000. Monte, 2 plantas: $22,000.

REPARTO LA SIERRA

Casa moderna, próxima al Parque de Las Ursulinas, portal, sala, hall, cuatro cuartos, gran baño, comedor, cocina, gran patio. J. P. Quintana, Chacón 23. M-8182.

AMPLIACION DE ALMENDARES

Casa moderna de una planta. Mide 12 x 47; jardín, portal, sala, comedor, cuatro cuartos, hall, gran baño, cocina, terraza, garage y traspatio: ...500 pesos. J. P. Quintana, Chacón ... M-8182.

VEDADO

Vendo casa de una planta. Calle 17, ... 683 metros, jardín, portal, sala, ... 7 cuartos, dos baños, garage para dos máquinas y mucho traspatio: ...300 pesos. J. P. Quintana, Chacón 23. M-8182.

VEDADO

Calle 23, chalet de dos plantas: 7 cuartos, 3 baños completos, garage para dos máquinas y mucho traspatio. Precio: 20,000 pesos. J. P. Quintana, Chacón 23. M-8182.

VEDADO

Calle J., una planta, moderna: cuatro cuartos y demás servicios, 16,500 pesos; otro, Calle I., próximo a 23, La Manta, moderna: 9,500 pesos; otro, Calle B., una planta, sala, comedor, tres cuartos y baño: 4,000 pesos. J. P. Quintana, Chacón 23. M-8182.

Más informes:
J. P. QUINTANA
Chacón 23.
Teléfono: M-8182.

VENTAS

48- CASAS

VENDO, URGENTEMENTE, EN 4,500 pesos casa moderna, dos plantas, sala, tres cuartos, comedor, etc. Renta 30 pesos, cada planta. Lealtad, pegado Virtudes. Indispensable firmar escritura, antes del sábado. Telf A-9173.

¡OPORTUNIDADES UNICAS! CASA con portal, sala, comedor, nueve habitaciones, (379 metris cuadrados), lugar superior, Vedado: $3,500; otra, moderna, (calle 26). Precio ocasional. Prado 19, altos. M-6513.

HABANA: CASAS BARATISIMAS: una, próxida a Reina: $1,350; Lealtad, cerca Neptuno, (2 plantas): 7,000 pesos; Marqués González, amplia 2,400 pesos; otra, Zequeira, espaciosa, bien construída: $2,300. Prado 19.

CASA, BUENA FABRICACION, (SAla, cocedor, 2 habitaciones, etc.), próxima Calzada, Víbora: $11,000; otra, moderna, (7 x 40 metros), patio, traspatio, una cuadra Concepción: $2,300. Prado 10.

SE VENDE, EN EL REPARTO LAWton, en muy módico precio, una magnífica cuartería, que produce muy buena renta. No se trata con corredores. Calle 29 número 38, entre A. y B., Vedado.

ALTURAS DE ALMENDARES, FRENte a la Calzada y próximo al Puente. Vendo chalet moderno, de dos plantas, compuesto de jardín, vestíbulo, recibidor, sala, comedor, cocina y pantry. Altos: recibidor, 4 cuartos, gran baño y terraza. Precio: 10,000 pesos. J. P. Quintana, Chacón número 23. M-8182.

REGIA RESIDENCIA: SE VENDE al contado o con facilidades. Dos plantas amuebladas o sin muebles. Informes: Marcos. FO-1534, de 8 a 11 de la mañana.

SE VENDE CASITA MODERNA, FIgueroa 3, entre Milagros y Libertad Compuesta de jardín, portal, sala, 3 habitaciones y demás comodidades. Informan en la misma

APENAS QUEDAN «CASAS», QUE vender. Ofertas como éstas, ningunas: ¡Con $800.00! Casa, garage, La Sierra. ¡Con $400.00! Preciosa, Loma del Mazo ¡Con $200.00! Casa-Quinta, mampostería, (sin estrenar), frutales, Mantilla. ¡Corra!

CASA, NEPTUNO A SAN LAZARO: $3,800. Vtdado, propiedad, 12 piezas), en 2 cuerpos: $3,700. (Sale menos $10.00, terreno y fabricación). Otra, modernísima, pegada 23, (a plazos). Habana, casa magnífico estado, sala, saleta, 5 cuartos. ¡Ganga: 2,800 pesos!

«GANGUITAS», LIBRE GRAVAMEnes: solar, 2 cuartos, mampostería, Lawton: $450. Casita, Calle Patrio: $700.00. Sarabia: $1,050. Luyanó, traspatio: $1,000. Bajarequito, Habana: $1,100. Preciosa, Calzada Real: $1,300. Firmando, ya está ganando I-6732. (Armando).

SE VENDE UNA CASA EN VIVES entre Carmen y Figuras de mampostería, que mide 6 metros 11 centímetros de frente, 32 metros 64 centímetros de fondo. Trato directo con el dueño No trato corredores. Informan Novena No. 21, entre Dolores y Tejar.

INDUSTRIALES Y COMERCIANTES: Vendo nave, propia para estos comercios. Está alquilada, 10 minutos del Parque Central. Buena calle. Más informes: Valentín Sánchez, Zapata entre A. y B., Ferretería, o Miguel García.

SE VENDE UNA PRECIOSA Y COmoda casa de dos plantas, situada en el centro del Paseo de Martí. Renta 140 pesos mensuales. Para más informes: Mr. González. Zanja núm. 143.

CONSTRUCTORA FONOLLAR. 4.500 ron solar, Retidenlias sala, portal, reribidor, 3 cuartos, garage, cuarto criado, closets, pantry, citarón monolíticos, no paguen más. Neptuno 40 M-3986 y M-6357.

VEDADO. SE VENDE EN LA CALLE 17 esquina de fraile, gran residencia. Informan Línea 126, bajos de 2 a 4.

VENTAS

48- CASAS

VEA LAS MEJORES OFERTAS

ANIMAS, ESQUINA, DOS PLANTAS, frente de cantería. Establecimientos en los bajos. En los altos casa de 3 cuartos, sala, comedor, cocina y baño. Rentando: $55.00 $6,500.

CORRALES, A LA ENTRADA, PEgado a la Plaza de la Fraternidad, dos plantas, frente cantería, 8 metros frente, 250 metros total. Rentando $95.00. $12,000.

ZANJA, ESQUINA FRAILE, UNA planta, 14 x 17, 238 metros total. Dos apartamentos y establecimientos. Buena renta. $90.00 mensuales. $10,000.

VEDADO, CHALET MODERNO, CAlle 25, sombra, jardín, portal, sala, hall, 4 habitaciones, 2 baños intercalados, comedor, cocina, pantry, cuarto, servicio de criados y patio: 9,500 pesos.

REPARTO ALMENDARES, FRENTE a la calle B., moderna, acera sombra, jardín, portal, hall, comedor, 4 habitaciones, sala, baño intercalado, cocina, pantry, cuarto y servicio de criados y garage: $6,000.

BUEN RETIRO, CALLE PANORAMA, una planta, portal, sala, hall, 3 habitaciones, baño intercalado, comedor, cuarto y servicio de criados, cocina, patio, traspatio y garage. Oportunidad única: $3,750.

VENDEMOS LO QUE VALE, POR SU verdadero valor. No compre sin consultar nuestras ofertas. Véanos, llámenos o escríbanos. Estamos a sus órdenes.

MIRO Y LINARES
Aguiar 71, bajos.
A-3577.

CALZADA DE COLUMBIA, ACERA sombra. Vendo casa moderna, monolítica, dos plantas, 5 cuartos, garage. Situación privilegiada, pocos meses de fabricada. Baratísima. Guillermo Delmonte, Habana 84. A-2474.

VEDADO: CALLE J., ACERA SOMbra. Vendo precioso chalet, moderno, techos monolíticos, 4 cuartos y garage. Punto alto, saludable. Vendo baratísima, por ausentarme. Guillermo Delmonte, Habana 84. A-2474.

VENDO SAN MIGUEL DE LOS BAños la casa «Villa Olimpia» Mide 12 y media varas frente por 40 fondo cuatro habitaciones bao intercalado, pisos mosaicos, en $1.900, teléfono F-5627. Informan 17 y A. Siervas San José y en San Miguel de los Baños Carlos Acosta (Chicho).

VENDO MALECON, MODERNISIMA casa cuatro plantas, decorada, sala, saleta, 3 cuartos, lujoso baño intercalado, comedor, cocina, cuarto servicio criados, 137 metros, $28.000, facilidades pago Cano, Obrapía 46.

VENDO $2,400 CASA MODERNA, SAla, saleta, tres habitaciones, baño, cocina, patio. Superficie: 7 x 21. Renta: $20.00. Calle Castillo entre Estévez y Santa Rosa. Alberto Cuervo, Metropolitana 342. M-2808.

OPORTUNIDAD. VENDO $3.000-00 contado, más $4.000 pagable 7 años, hermosa residencia, Reparto Mendoza Seis habitaciones, baños, garage, ómnibus, tranvías esquina. Informan O-Reilly 23, Martínez Prieto.

REPARTO LA SIERRA

Vendo varias casas bien construidas tengo solares para construir por encargo, mis construcciones son especialmente estudiadas para resistir el ciclón más intenso conocido en la república. mucho confort, acabado p erfecto más barato que nadie, consulte precio, garantía absolouta. Abel Rodríguez, Oficina 14 y B, FO-2212. Curva Montalvo.

49- SOLARES

REPARTO KOHLY: VENDO SOLAres Ave. Central. Acera sombra. 25 por ciento contado resto hipoteca por 5 años. Manzana Gómez 264 de 5 a 6.

VEDADO. VENDO EN LA LOMA, espléndida esquina fraile, a una cuadra calle 23, con 34x36 metros. Un solar completo en B, brisa, $11. Dos solares 27x50, sombra, calle Baños Guillermo Delmonte, Habana 84, Teléfono A-2474.

COMPRO SOLAR EN ALTURAS DEL Río de Almendares, de 300 a 350 varas, al contado. Operación rápida. A-8372.

TAMBIEN UN SOLAR QUE COSTO 2,800 pesos, por 1,800 pesos. Mide 10 por 23. Doy dinero en hipoteca.

SOLARES EN GANGA
VEDADO

Calle J., próximo 23, 13.66 x 50. Calle 25, acera brisa, 13.66 x 50. Calle 8, próximo Calzada, 13.66 x 50, a $6.00. Calle 17, esquina, mide 22 66 por 50, brisa. Precios de ganga. J. P. Quintana. Chacón número 23. M-8182.

ALTURAS DE ALMENDARES

Solar de 36 x 46, a $2.50: otro, 22 x 30. Precio de ganga; otro, esquina de fraile, 26 x 26, en $1,800: otro, 12 x 25, en $1,200. J. P. Quintana, Chacón número 23. M-8182.

EN LO MEJOR DE LA HABANA: Virtudes próximo a Galiano, vendo casa, esquina, 4 plantas, con comercio. Construcción de primera, dando buena renta. Precio de verdadera oportunidad. Informes: J. P. Quintana, Chacón número 23. M-8182.

VENDO SOLAR, DE 12 VARAS POR 47, Calle Vista Alegre, Reparto Mendoza, entre D-Strampes y Figueroa. Informes: I-3722.

MAGNIFICO SOLAR EN LA 5a. Avenida frente al Miramar Yacht Club, 18x60 vs a precio de ganga. Dueño Lanuza y B, Rep. Almendares, teléfono FO-1043.

SE VENDE UN SOLAR, QUE MIde 14.05 metros de frente, por 29.66 metros de fondo, situado en Manrique y San José, dejando la mitad en hipoteca al 4 por ciento anual. Para informes: Cape, Finlay 143.

VENTAS

49— SOLARES

VENDO SOLAR 1,000 VARAS DE terreno, con una casa madera y tejas a una cuadra Paradero del Reparto San José 3, Precio: $350-00 Informes calle 9 No 11 entre 14 y 16 Reparto Almendares.

REPARTO MIRAMAR
SOLARES A $1.75 VARA

En lo mejor, se vende un lote de solares de centro y esquinas, juntos o separados. El mejor Reparto de la Habana. Aproveche esta oportunidad a $1.75 la vara. Dueño: Mario Dumas, Habana 80, A-6222.

LA SIERRA, CALLE 1a. ENTRE 6 y 8, vendo 2 solares 24 por 47 varas, $2.50 vara, Almendares esquina de 1.058 varas, $1.80. Fernández, Monte 13

50— FINCAS RUSTICAS

VENDO FINCAS RUSTICAS, CINCO caballerías, cerca de Güira, en Carretera: $8,500. También la cambio por Panadería. Otra, 86 caballerías, en Yaguaramas: $9,000. Otra, 200 caballerías, provincia Habana: $40,000. Arrojo, Belascoaín 50.

FINCA, UNA CABALLERIA, 28 KIlómetros Habana, frente Carretera: $3,000. Tierras cultivo. No hay mejores, agua, varias casas, buenos frutales, palmas. Benítez, Carlos III número 12, Edificio Providencia, de 12 a 4.

SE VENDE UNA FINQUITA DE recreo, con 8,013 metros, en la carretera de Arroyo Arenas, kilómetro número 13. Está compuesta de un bungalow de madera, garage de mampostería para dos máquinas, carreteras interiores, pozo de 1,000 galones, más de 150 surtidores para regadío, jardines, glorieta para jiras, lawn tennis, fuente luminosa, instalación eléctrica en toda la finca con una cerca ornamental en todo su alrededor. Para precio y condiciones: **Beers,** Plaza de La Catedral. M-7730.

SE VENDE UNA FINQUITA DE recreo con 10.500 metros en Arroyo Arenas a quince minutos del Capitolio. Tiene magnífica casa de vivienda con su garage y cuarto para encargado, buen pozo, luz eléctrica, teléfono, tiene 100 matas de mangos ingertados paridores y cien matas de cocos de tres años de plantados en buenas condiciones. Para precio y condiciones: Hernández, Muralla No. 7, teléfoo M-9206.

VENDO DOS CABALLERIAS, PROximo Vereda, terreno llano, colorado; casa espléndida, agua fértil, palmar, arboleda, frutales, cocacles, cercada. $5.200, facilidades pago. Juan Miguel Fernández. Veredo Nueva.

51— ESTABLECIMIENTOS

VENDO Y CAMBIO ESTABLECImientos, por propiedades y viceversa, dando o tomando vuelto Informes: Industria 160, García.

GRAN OPORTUNIDAD: EN 500 PEsos, estupendo negocio, por no poderlo atender. Se vende despacho de gasolina y tienda de accesorios de automóviles. Punto inmejorable, esquina. Poco alquiler. Buen contrato. Informes: Jovellar y Hospital, Bodega. Martínez.

VENDO: CAFES, BODEGAS, HOTEles, Casas de Huéspedes, Barras, Ferreterías. No compre, sin vernos. Industria 160, García.

LECHERIA: $600.00. OTRA: $1,350, vende $35.00 diarios. Bodegas, mucho barrio: $500.00 y $800.00. Vidriera de Tabacos: $500.00. Otra, deja $400.00 mensuales, en $1,500. Café Cantina: $1,000. Arrojo, Belascoaín núm. 50.

SE ALQUILA O SE VENDE PANAdería con sólo venta mostrador. También se vende la finca. Informan Monte 13, de 2 a 4, Francisco Fernández.

CAFECITO-LECHERIA, 12 PESOS alquiler, 2 años contrato: $350.00. Bodeguita Cubana, local para familia, surtida: $250.00. Admito socio para una Fonda, con 150 pesos Villegas y Teniente Rey, Vidriera del Café. Alfredo.

BODEGA BARRIO COLON $800

sola esquina, muy cantinera, sin deudas; patente pagada, contrato 6 años; alquiler con vivienda, $22. Doy grandes facilidades pago. Informes en Lealtad 228 esquina a Carmen.

CAFE GRAN LECHERIA $750

con venta diaria de 30 pesos; calle comercial con tranvías, refrigeraiión moderna; alquiler con vivienra, $25. Jujosamente montado. Informes: Suárez, Belascoaín y Figuras, Café.

VENDO CANTINA EN EL PROPIO parque Central, gastos sumamente reducidos, nada más ideal para sacar bonito sueldo, sin quebrantos de cabeza. Más detalles, **Cuenya,** Monte y Someruelos, café.

SE VENDE UNA MAGNIFICA FAbrica de Fideos, en una población de mucha importancia y capital de provincia. Es muy buen negocio. No se necesita mucho dinero, pero sus dueños la venden por no poderla atender. Informan en Virtudes número 48. Departameto número 3, de 8 a 9 de la noche, todos los días.

53- AUTOMOVILES-ACCESORIOS

FORD V8 TIPO VICTORIA, EN MUY buenas condiciones. Poco caminado y con las gomas nuevas. Precio de ganga, con chapa nueva. Garage La Regente Amistad 15

SE VENDEN TANQUES DE GASOlina, bombas de gasolina, una caja contadora y una caja de caudales. Informes Monte 124 esquina a Figuras, garge.

SE VENDE 1 SEDAN 2 PUERTAS, Ford 1928 y 1 cuña Ford 1929, pueden verse en el garage «Concordia», Concordia 181, a todas horas.

SE VENDE UN AURBUN, DE CINCO pasajeros, cerrado, 6 cristales, motor chico, acabado de pintar, buenas gomas y chapa nueva. Precio: 100 pesos. Para verlo: 14 y Línea, Vedado. Telf. F-6565. Antonio

VENTAS

53- AUTOMOVILES-ACCESORIOS

SE VENDE UN FORD DEL 29-30, dos puertas. Funciona perfecto y está en muy buen estado de pintura y gomas. Lo doy barato y con facilidades. Informes: Mr. Fogler: U-1076 y después de las 6: A-8819.

SE VENDEN DOS MAQUINAS, UN Chrysler del 34, cerrado, 6 cilindros; y un Baby Dodge. Pueden verse, en Línea y L., de 8 a 12, Vedado.

OCASION. — SE VENDE BARATO Graham Paige 28, Sedán, 5 pasajeros, excelente dt todo. Con chapa. Carburador Ford. 35 kilómetros por galón San Ignacio y Santa Clara Garage.

SE VENDE HUPMOBILE 1928, CUAtro puertas cerrado seis cilindros, económico cómodo, chapa americana. Urge embarcar. Precio: $400-00. Verse todas horas. Hotel New York. Dragones No. 16.

VENDO FORD SEDAN 2 PUERTAS, 1929, excelentes condiciones, gomas nuevas, 35 kmts. por galón. Ultimo precio: $180-00. Informan FO-1475, después de la 1 p.m.

SE VENDE UN OAKLAND CERRAdo, 4 puertas, del 29. Informan: San Miguel 13.

SE VENDE, BARATO, STUDEBAker Presidente, casi nuevo. Informes: Dr. Ernesto Sánchez, Calle 8, esquina a 15, Bodega, Vedado. De 8 a. m. a 12 m.

VENDO PACKARD CERRADO, 7 pasajeros motor pequeño, bien equipado, todo en estado de nuevo Precio de ocasión. Marqués González letra Y entre Carlos III y Estrella.

SE VENDE GRAHAM PAIGE, DEL 31, 4 puertas, 6 ruedas de alambre; Buick del 28, tipo turismo; Baby Dodge, 4 puertas, 6 cristales y una cuña Baby Dodge. Se da muy barata. Lamparilla 7, entre Mercaderes y San Ignacio. Granda.

POR EMBARCAR SACRIFICO MARmon 68 (chico) ocho cilindros, particular con carburador, Ford muy económico. Todo perfecto. Dueño actual lo compró nuevo y manejó siempre. Pruébelo. Empedrado 49, bajos.

SE VENDE UN CAMION DE UNA tonelada, en buenas condiciones, con la carrocería aislada, propio para reparto de leche. También se vende un carro Lincoln con carrocería propia para alquiler de turismo. 500 pesos cada carro Pago al contado. Cremería de Ward. Calle K., entre 21 y 23, Vedado.

VENDO 2 CAMIONES FORD, SINfin, volteo: arado contratista, Tractor ligero, todo perfecto estado funcionando, un regalo Escriba a M. Alum. Apartado 2156. Habana.

SE VENDEN DOS CHASSIS FORD largos, años 31 y 32, uno con caseta. Precio por cada uno: 360 pesos. Para verlos, en el Garage de Oquendo y Peñalver, a todas horas

FORD VICTORIA 32, EL MAS LINdo que rueda en La Habana, como nuevo, Barato y con facilidades de pago. Agencia Ford de Marianao.

54— MAQUINARIAS

TALLER DE NIKELAR COMPLETO si tiene efectivo, véalo en la fábrica de neveras Sterling. Jesús Peregrino e Infanta. No. 108.

SE VENDE UNA MAQUINA DE IMprimir, Chandler Price número 4, en buenas condiciones. Informes: Baratillo 7, por Obrapía. Sr. Rivero.

GANGA: VENDO DOS MOTORES eléctricos, medio y 3 caballos, transformador, correa lona y goma, bomba reloj, polea cartón, otra lámina acero, dos tostadores café 25 y 10 libras, tanques con bomba para aceite, gasolina u otro líquido; dos mesas de tubo, dos tambores de hierro grandes, dos ventiladores, mesa, máquina sumar, dos camioncitos de Reparto cerrados. Todo en buenas condiciones. Telf. FO-3495.

TUBERIA GALVANIZADA, DE USO, de dos pulgadas, compro 500 metros. Escribir a J. M. Suárez, Rodas.

TRACTOR «AVERY» 50 HP., 2 COMbustibles, arado 4 orejas; otro, 4 discos. Todo como nuevo. Equipo completo para purificar aceites lubricantes, batidora eléctrica HOBART pequeña, labradora madera UNIVERSAL, 12 aparatos en uno, portátil, paila cobre fondo 25 litros, llenadora automática para tomate, picadora habichuelas, maquinaria en general para Panaderías, Dulcerías, Lavanderías, Chocolaterías, Laboratorio, Refrigeración, corcho granulado y en planchas. COOPERADORA COMERCIAL CUBANA, S. A., Teniente Rey 25, Apartado 1614.

FABRICANTES GUAYABA, VENDO pailes doble fondo, pesador y repasador, tachos para caramelos al vacío, bombos para confituras, prensa hidráulica para jalea, pailas de mano. Manila No 12, Cerro, I-5619.

UN REGALO: URGE VENTA, POR enfermedad de su dueño. Tostadero de café, con tostador Rápido Ideal, molinos, carros de reparto. Buena venta, en plaza y en mostrador. Punto comercial, con una existencia de $2,000. También vendo una Lechería, en $700.00, con una venta de $20.00. Una Fonda, con Café. Punto céntrico, en $700.00. Poco alquiler. García, Reina 3.

«EL CENTRAL»: COMPRA Y VENta de maquinarias, motores de petróleo, gasolina, eléctrico y de vapor, molinos de harina y sal; bombas de agua y tuberías; trasmisiones, poleas, correas, chumaceras, calderas y efectos eléctricos. Cristina 38-D, esquina a San Felipe X-1615 Vicente Sánchez.

SE VENDEN VARIAS MAQUINAS Singer de Confección. Muralla 31

VENDO CALDERA horizontal de 45 HP. y vertical de 10 HP. Su dueño Modesto Rodríguez. Sarta Cata ina. 15, altos. Cerro.

VENDO CALDERA VAPOR 50 CAballos, máquina caramelos, bombones y confituras. Paz entre Santos Suárez y Enamorados, de 9 a 12.

BOMBAS CENTRIFUGAS DE UNA cámara, dos pulgadas descarga 150 y 175 galones, polea para correa. Se venden baratas. Turbinas y Motores. Apartado 554 Habana.

VENTAS

55— CAJAS CONTADORAS

CONTADORA NATIONAL, MARCA $99.99, ticket y cinta de detalle, en perfectas condiciones, por $45.00, también juego recibidor de caoba, por 10 pesos. Lamparilla 63½, bajos, entre Villegas y Bernaza.

REGISTRADORAS NATIONAL LIquido a plazos varios modelos caoba, También cambio por antiguas, Hago reparaciones, ni qoelados y esmalto. Unica casa en Cuba con talleres, maquinaria y piezas de repuesto, para poder decir que garantiza sus ventas y trabajos. Con su Director Mecánico de la National en Dayton, y 25 años en el negocio, es una garantía. San Rafael 51.

56- MUEBLES Y PRENDAS

VENDO EN $20.00 MAGNIFICO JUEgo de sala, dos camas, 19 pesos. Línea 120. Vedado.

LA MEJOR NEVERA PARA COmerciantes o lecherías con capacidad para 48 litros, aceptada por Sanidad. Enfría bajo 12 grados. Véalas Fábrica Sterling Jesús Peregrino 108 e Infanta, Habana.

VENDO HOY MISMO EMBARCO, juego cuarto $29; otro regio tres cuerpos, $38, caoba comedor, $60; sala $30; sillones, $10; (ganga); Escobar 9, bajos, San Lázaro y Lagunas.

VENDO 2 JUEGOS CUARTO, TRES cuerpos, arte moderno, están como nuevos, comedor renacimiento, muy fino, lámparas, adornos. Urge venta, sólo trato con familias particulares. Prado 27, altos

MUEBLES VENDO DOS JUEGOS DE Cuarto, arte moderno: $125 y $145; comedor Renacimiento: $75; sala, dorado, baratísimo, radio, recibidor y bastonera renacimiento. Prado 45, altos.

VENDO JUEGO CUARTO ARTE MOderno, $25; otro tres cuerpos idem, $30; escaparate lunas, $12; juego de cuarto caoba 3 cuerpos, marco de bronce, candelabros coqueta, primera oferta, Maloja 81.

REGALO MUEBLES
BRINDAMOS MEJORES MUEBLES

desde los modestos a los más lujosos, módico precio. Grandes facilidades pago. Especialidades en fabricación Díaz y Chao, Neptuno 197 y 200 entre Belascoaín y Lucena. U-5154.

JUEGO DE CUARTO: $20.00, POR deshacer mi casa de huéspedes: el de tres cuerpos: $30.00; comedor y sala, baratos: radio: $10,00; ortofónica: $7.00, con muchos discos. Sitios 40, entre Rayo y San Nicolás.

SE LIQUIDAN 60 JUEGOS DE CUARtos, desde $26.00, hasta $250.00; comedor Renacimiento: $65.00; lámparas y otros artículos, por dejar el local el día 10, que cedemos. «Versalles», Reina 22, entre Rayo y San Nicolás.

SE VENDE UN JUEGO DE COMEdor, Renacimiento Español; uno de sala, completamente nuevos, 2 sillones de portal y una lámpara de sala, moderna San Rafael 100.

BAULES Y MALETAS

Realización por pocos días. Equipajes de todas clases, a precios irrisorios. Nuevos a precios de uso y de uso casi regalados. «La Casa Inglesa», Salud 9, esquina a Rayo. Telf. M-7179.

VENDO EN 23 PESOS, JUEGO DE cuarto, de tres cuerpos, baratísimo; sala, nuevo, moderno: $30.00; comedor, casi regalado. Jesús del Monte 93, frente Alejandro Ramírez.

EL RAS...

Zanja y Lealtad y Galiano 44, le vende, por menos de la tercera parte de su valor, muebles de sello Modernista, con líneas clásicas, que denuncian el más refinado gusto. Sala, comedor, cuarto, mesas, vitrinas, butacones, divanes, cómodas, escritorios Renacentistas, cuadros, lámparas de cristal Bacarat, bronce, objetos chinos, muebles de Chiffay, sala dorados e infinidad de objetos, que damos al precio que usted quiera pagar.

EL RAS...
Zanja esquina a Lealtad
Telfs. U-4800 y M-7773.

MUEBLES BARATOS

A verdaderos precios de ganga. Liquidación permanente de juegos de sala y comedor.

VENGA A VERNOS ENSEGUIDA

Ahorrará dinero. Facilidades de pago. Tomamos sus muebles a cambio, «La Casa López», Belascoaín 76, entre Jesús Peregrino y Pocito. Teléfono U-4541. 56

EXCELENTE APARATO DE CALIStenia, con ventilador portátil, sin motor, con una potencia hasta de 30 HP., le será obsequiado, en Galiano 94, a todo comprador del jabón Castilla natural, Rosnevoa. Además, puede adquirir, a plazos cómodos, muebles nativos y los irrompibles de Viena, J. Naveira, S. en C

MUEBLES Y RADIOS A PLAZOS COMODOS.

Juegos de cuartos, sala, comedor y recibidor
desde
$1.00
semanal.

CAO Y VARELA

Neptuno número 127, entre Gervasio y Belascoaín.
Compramos y cambiamos y alquilamos muebles.

SE VENDE UN MAGNIFICO JUEGO de cuarto de 8 piezas, muy barato. 5 No. 78 entre Paseo y 2, Teléfono F-4623.

Lea AVANCE todas las tardes.
Dirigido por José I. Rivero.

• VENTAS

56— MUEBLES Y PRENDAS

MUEBLES EN GANGA

Juegos de cuarto, Arte Moderno, $4.00 mensuales; comedor, caoba, último estilo: $3.00 mensuales; sala o recibidor, modernísimos: $3.00 mensuales; juego de cuarto, 3 cuerpos, caoba, últimas creaciones: $5.00 mensuales. Precios muy bajos.

"LA EMINENCIA", NEPTUNO 188

MAQUINA DE SINGER, OVILLO central, de cinco gavetas, regalo en 23 pesos. También un juego de sala, completo: $17.00. Manrique 51, bajos, entre Neptuno y Concordia.

MUEBLES, BIBLIOTECA RENACImiento Español, mimbres, un espejo de medallón, dorado, fino, muy barato. Belascoaín 68. Telf. U-3145.

VENDO UN JUEGO DE COMEDOR, Renacimiento Español, con 12 piezas, en $80.00, en muy buen estado, Jesús del Monte 142, Puente de Agua Dulce.

COMPRO MUEBLES Y OBJETOS DE uso de todas clases. Pago más. Avise: Telf. X-1012. Jesús del Monte 142, Puente Agua Dulce.

MAQUINAS, BUROS Y JOYAS

Radios, ropa. Empeño, compro y vendo: máquinas escribir, sumar, calcular, coser, archivos, cajas, burós, mimeógrafos, pupitres, equipajes, objetos de Arte, satélites y mesas. Llame y vea: Monserrate 39 y Parque Zayas. A-3054.

OBJETOS DE ARTE

Joyas, porcelanas, figuras bronce y marfil, objetos plata, lámparas, radios, Frigidaire, relojes de pared y pie, gobelinos, juegos cuarto, sala, comedor, juegos cubiertos de plata, muebles antiguos. También tenemos enorme surtido en joyería fina. "Los Tres Hermanos", Consulado número 94. A-4775.

VENDO JUEGO DE CUARTO, MOderno: $30.00; otro, finfísimo, coqueta Modernista, baratísimo; comedor, 9 piezas: $35.00; recibidor, caoba: $18.00; radio: $20.00. Jesús del Monte 27, altos, una cuadra Esquina de Tejas.

MUEBLES EN GANGA

Juegos de cuarto: $30.00; idem., de 3 cuerpos: $40.0; de sala: $15.00; comedor: $30.00; escaparates, $9.00; con lunas: $15.00; mesas correderas: $4.00; aparadores: $6.00; 6 sillas y 2 sillones: $10.00; máquinas coser. Se cambian y compran toda clase de muebles, pagando más que nadie. Se da dinero sobre joyas, muebles y objetos de Arte.

LA PRINCESA, SAN RAFAEL 107
entre Escobar y Gervasio. U-7926.

CASA ARECHAGA
«EL SIGLO»

TALLER DE EBANISTERIA

Si usted necesita muebles, visite esta casa, donde encontrará preciosidades, por poco dinero. Compre directamente y comprará lo mejor.
Manrique 189. Telf. A-6135.

MUEBLES BARATOS

Juegos de cuarto, desde $30.00; sala, desde $15.00; modernos: $32.00; comedor, desde $35.00. Hay sillas, aparadores, neveras, cunas e infinidad de muebles de todas clases, a precios muy baratos.

«LA CASA BAHAMONDE»
Monte 146, entre Figuras y Carmen.
A-2035 y M-3051.

GANGAS

Vendo juego de cuarto, modernista, completo: $130.00, de caoba. Uno idem., Renacimiento Español. Costó: $500.00. Lo doy en $165.00. Frigidaire General Electric: $80.00. Juego recibidor: $25.00. Living room: $100.00. Radio Víctor: $37.00 y varias lámparas. Animas número 45, entre Aguila y Amistad. Telf. M-1743.

OBJETOS ANTIGUOS

A precios de verdadera ganga, por abandonar ese negocio. Aproveche la oportunidad de comprar barato, artículos de indiscutible mérito.

CARBALLAL Y HERMANOS

San Rafael 138, entre Gervasio y Belascoaín. **Telf. U-5744.**

VENDO MIS MUEBLES, COMPLEtamente nuevos. También auto cerrado, 4 puertas, 5 pasajeros, perfectas condiciones. Exclusivamente a particulares. Telf. FO-7329.

SALUD 11: M-9136
REGALAMOS MUEBLES

Juegos de cuartos: $20.00; comedor: $35.00; sala: $15.00; recibidor, nuevos: $30.00; escaparates, lunas: $12.00; escaparates, sin lunas: $5.00; coqueta: $2.00; mesa de noche: $0.80; aparadores: $5 00; vitrinas: $12.00; camas: $3.00; 6 sillas y 2 sillones: $10.00; máquinas de coser: $12.00; neveras: $4.00; libreros: $7 00; pianos: $25.00; burós: $5.00; lámparas: $1.00; archivos metálicos para ropa: $15.00. Gran surtido en equipajes nuevos y de uuso, vidrieras, mostradores, enseres de Cafés y Fondas. Aquí encontrará todo lo que usted necesite. Visite ésta, su casa.

SALUD 11: M-9136

OBJETOS DE ARTE, SALON TApicería "Aubusson" y alfombras "Bulles", mesas y reloj de carey y bronce. Servicios de plata para te, platos y fuentes. Lindas vajillas **Dresden.** Bronces, cristales y mantelería. **I. esquina a 11, Vedado.**

OBJETOS DE ARTE

Propios para regalos los hallará a precios muy reducidos en **«La Casa Inglesa», Salud y Rayo, M-7179.** Preciosidades en porcelana, bronce, mármol, marfil, etc., en lámparas gran surtido. Equipajes en general Compramos, cambiamos y vendemos muy barato. 56

La Casa Mosquera
San Rafael 129 y 131. Telf. U-5437

Amueble su casa con gusto y con poco dinero. También le cambiamos sus muebles o hacemos el negocio que más le convenga. Háganos una visita, no perderá tiempo. La Casa Mosquera, San Rafael 129 y 131. Teléfono U-5437. Facilidades pagos.

OBJETOS DE ARTE Y ANTIGUEdades, lámparas antiguas de cristal, candelabros de bronce, cubiertos de plata, jarrones de porcelana, alfombras, abanicos nácar, relojes de bronce, cómoda antigua. Calle 11 número 241, entre F y G, Vedado.

VENTAS

56— MUEBLES Y PRENDAS

Muebles? Neptuno y Soledad

Donde encontrará un gran surtido en los estilos más en moda. A plazos, con grandes facilidades. Al contado, los liquidamos.

Compramos Máquinas Singer

También muebles y cambiamos por nuevos. Neptuno número 235, esquina a Soledad. U-1360.

MUEBLES A PLAZOS

No pierda esta oportunidad. Tenemos muebles para todos los gustos y situaciones, desde:
$1.00
Semanal
"LA GRANADA"
Neptuno 191 y 193.
Telf. U-4490.

OBJETOS ARTE

Realizamos gran surtido jarrones de porcelana finos, figuras de bronce, marfil, biscuit, lámparas, alfombras, gobelinos, pianos, radios, joyas e infinidad de objetos propios para regalos.

'La Predilecta'
SAN RAFAEL, 141, entre
Oquendo y Soledad.
TELEFONO U-2530

VENDO JUEGO DE CUARTO, DE 3 cuerpos: $30.00; otro: $25.00; escaparates de lunas: $9.00; camas hierro: $5.00; sillas: $0.60; sillones: $3.00. Jesús del Monte 142, Puente Agua Dulce.

MUEBLES, OPORTUNIDAD: GRAN cantidad, a precios bajísimos y con grandes facilidades de pago: juegos de cuarto, comedor, sala y piezas sueltas. «La Predilecta», San Rafael 171, entre Marqués González y Oquendo. U-1729.

57— UTILES DE OFICINAS

PROPIO PARA OFICINA. SE VENden juntos o separados, cinco bureaus, 12 sillas, 1 silla giratoria, 1 sofá, 2 ventiladores de paletas y dos de abannico propia todo para oficina y en buen estado. Puede verse de 9 a 12 a.m. en Virtudes 57 edificio 'El Mundo.

MAQUINAS DE ESCRIBIR

Máquinas de sumar, calcular y de coser, muebles de Oficina, joyería fina y relojes, equipajes de calidad. Compro, empeño y vendo. «La Confianza», Suárez núm. 7. M-9603.

MAQUINAS DE ESCRIBIR, SUMAR, calcular, mimeógrafos, archivos, Kardex, cajas, archivos hierro, bancos, carpetas, sillas, sillones, butacas. Progreso 3, entre Aguacate y Villegas. M-8638.

CAJA «MOSLER», SEIS PUERTAS Vendo máquina escribir, sumar, archivos, burós, libreros, sillas giratorias, carpetas, banquetas, Kardex, satélites, estantes, tarjeteros, bancos. Compostela 43, entre O-Reilly y Progreso. M-8638.

BOLSA DE MUEBLES
DE OFICINA
Agentes de los muebles de acero "YAWMAN AND ERBE"

VENDEMOS Y COMPRAMOS

Nuevos y de uso: Archivos de acero, muebles caoba, cajas caudales, tarjeteros, Kardex, libreros, mesas, mobiliario de Colegios, procedentes de remates. Fabricamos a la orden. Compostela número 55, entre Obispo y Obrapía. A-7744.

CAJAS DE HIERRO, ARCHIVOS, burós, máquinas escribir, sumar, armarios acero, libreros, Kardex, ventiladores, percheros, sillas, sillones, butacas, armarios, banquetas, satélites, carpetas. Progreso 3, entre Aguacate y Villegas. M-8638.

MUEBLES DE OFICINA, VENDO Y compro: archivos, burós, máquinas escribir, sumar, calcular, cajas hierro, ventiladores, Kardex, armarios acero, libreros, tarjeteros, satélites. Compostela 43, entre O-Reilly y Progreso. M-8638.

58— LIBROS E IMPRESOS

SE VENDEN VARIAS OBRAS DE D erecho y algunos muebles por tener que embarcar. Hotel Roosevelt Amistad y San Miguel.

JUEGO DE CUARTO DE CAOBA: 18 pesos; el de tres cuerpos: $29.00. Regalo, por embarcar. aparador: $7.00; radio: $12.00; ortofónica: $8.00; el de comedor, sala y todo lo demás, barato. Neptuno 220, entre Soledad y Aramburu.

LIBRERIA «ALBELA», CONTINUAS novedades científicas y literarias. Libros de Enseñanza Elemental y Superior. Revistas de Modas. Agencia exclusiva: «Le Femme Chic», de París; «Chic Parisién» y todas sus publicaciones, las mejores del Mundo. Pídalas en esta Librería. Compra y venta de libros antiguos, con grabados, preferentemente cubanos o que traten de Cuba, Belascoaín y San Rafael. U-5783, Apartado 511, Habana.

59— RADIOS

SE VENRE RADIOLA RCA VICTOR completamente nueva, gran alcance la más clara, es una ganga, puere ver se a todas horas. Refugio 2, altos, esquuina Morro.

SE VENDE UN RADIO «EMERSON» para mesa, onda corra y larga, del año 1935, último modelo, en perfecto estado. Puede verse en Paseo 261, bajos entre 25 y 27, Vedado.

¿NO ES ASI LA VIDA?

Por Dante Quinterno

E.C.D. 2016

VENTAS

59— RADIOS

Lido EN LA CUMBRE DE LA PERFECCION

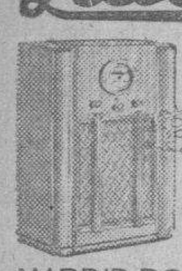

...GARANTIA ...VOLUMEN y muchas más ventajas ofrecemos a Ud!

MADRID, ROMA, LONDRES, ETC. escuchará en un Lido

Que puede adquirir con las mismas facilidades de pago que ofrece en muebles y radios

CAO y VARELA

NEPTUNO 187 entre GERVASIO y BELASCOAIN TLF. U-3417

REGIO RADIO. ESTA NUEVO, EN menos de 30 pesos; y otro, RCA., del establecimiento, 10 pesos. Coge todas las estaciones extranjeras. Lo vendo por embarcar, Neptuno 220, entre Soledad y Aramburu.

SE VENDE UN MAGNIFICO RADIO con un precioso diseño, muy barato 5a 78 entre Paseo y 8. Teléfono F-4628

VENDO RADIOS USADOS, DESDE $12.00, hasta $32.00, onda corta. Siempre tenemos Radios Víctor, Majestic, Philco, Grunow y otros de oportunidad. Grunow, todas ondas, últimos modelos, desde $5.00 mensuales. Un año de garantía. Aceptamos radios y pianos usados. Agencia Grunow, Jesús del Monte 27, una cuadra Esquina de Tejas.

60—INSTRUMENTOS DE MUSICA

GRAN PIANO EUROPEO, DE MARca muy acreditada, con graduador para poner el teclado más duro o a su gusto, casi nuevo. Lo doy baratísimo. Convénzase. Dragones frente teatro Martí.

VENDO EXCELENTE PIANO ALEmán color caoba, con teclado blanco de marfil, tiene muy poco uso, también máquina Singer ovillo, tres gavetas, barata. Aguila 139.

SIETE CUARTOS DE COLA Y 30 verticales, de las mejores marcas alemanas. Grandes facilidades de pago. El piano que usted quiera, lo tenemos. «La Internacional», San Rafael número 57, esquina a Campanario.

SE VENDE UN PIANO ENROPEO en flamantes condiciones de caoba sin comején, garantizado Corrales No. 76, a todas horas

PIANO RONISCH. SE VENDE CON banqueta, musiquero y muchos métodos y piezas de músicas Calle 5a. No 96, primero, izquierda, entre 4 y 6, Vedado.

PIANO ALEMAN, COMPLETAMENte nuevo. La mejor marca. Se vende casi regalado. Véalo. Urge venta. Calle 12 número 7, entre F. y G., frente a la Destilería «Habana», Reparto Batista. X-2139.

ESTUEPNDO PIANO ALEMAN, DE gran marca, acabado de sacar de caja. Aún no fué estrenado. Vale 800 pesos. Se liquida como piano de uso. No es anuncio, es realidad. Convénzase, Dragones frente al Teatro Martí.

"LA PREDILECTA"

SAN RAFAEL 141

Por lo que usted quiera pagar, le daremos el piano que necesita. Liquidamos un enorme surtido de pianos finos, propios para personas de gusto y al alcance de todas las fortuna. Facilidades de pago. Visite nuestros grandes salones de exposición.

"LA PREDILECTA"

SAN RAFAEL Y OQUENDO. TELEFONO: U-2530.

AFINADORES

AFINADOR, COMPOSITOR PIANOS autopianos, del Conservatorio de Música Masriera. Experto graduado Michigan, Estados Unidos, trabajos garantizados, precios módicos afinar $2.00, avisar profesor Vidal Curelier, teléfono A-8606.

PEDRO PLUMAR, AFINADOR Y reparador de pianos. Nuevo procedimiento para extirpar el comején. Se hacen toda clase de reparaciones. Corrales 76. Telf. A-9403.

AFINE SU PIANO, POR $2.00, CON toda garantía y seguridad. Manuel Domínguez, afinador mecánico, graduado en la Escuela «Danguard», de New York. Taller de Reparaciones: Zulueta 36 y medio. Telf. M-3040.

61- DE ANIMALES

VENDO CACHORRO BOSTON TErrier legítimo. Precio: 30 pesos. J. No. 4, departamento 3. TeléfonoF-4230

VENTAS

61— DE ANIMALES

GRAN DANES, «LA CHINA», PERRA admiración relleno Malecón. Tiene cr.a. Ejemplares fiñes generales, ganaderos, vigilancia, lindos, inteligentes. Verlos y correspondencia, finca «Herminia», Puente Aguada del Cura, entre Wajay y Boyeros. J. M. Jiménez.

VENDO GALLOS PLYMOUTH ROCH blancos, de 4 meses. FO-2530.

SE VENDEN VACAS RECENTINAS de raza y buenas lecheras. (De mucha leche). Novillos y toros de pura raza. Informan en Ayestarán No. 1 y teléfono U-1129.

VENDEMOS DOS TOROS Y UN TOrete Holstein, finca «Casañas», kilómetro 21, carretera Central, frente al Dique.

VENDO A PRECIO DE SITUACION mulos, carros y arreos de todas clases, caballos mulos de monta y pony, 4 potros sementales, 7 y media cuartas, bonito color. Carros cerrados para lecheros y panaderías. Domingo Jarro, Marina y Atares, Jesús del Monte. X-2876.

OBJETOS VARIOS

LIQUIDO LOS ENSERES DE NEPtuno 94, compuestos de una Fuente de Soda, gabinete Frigidaire de 6 huecos, cantina y mostrador Vitrolite, moledora almendra, congeladora helados, seis mesas mimbre, armatoste, pastelera, batidoras, caja caudales, pesas Toledo, Konikal, vidrieras, contadora, nevera grande. Junto o separado. Solamente hoy y mañana.

VENDO VIDRIERA-MOSTRADOR, 7 pies, mostrador de cantina, una nevera, armatostes, caja contadora, caudales, mesas de restaurant, cocina de hierro. Jesús del Monte 142, Puente Agua Dulce.

CEBOLLINO

De Canarias, garantizamos la más alta calidad y la mejor germinación. Pajarería «La Bolsa», Neptuno No. 155.

SEMILLAS DE HORTALIZA

Para la cosecha de 1935. Especialidad en Cebollino de Canarias, Tomate, Pimientos, Berengena, Lechuga, Coliflor, Rabanitos y toda clase de hortaliza de las mejores para el clima de Cuba. Enviamos catálogo gratis. Armand y Hermano, Jardín «El Clavel», Marianao. Teléfonos: FO-7029 y FO-7238.

CAPAS PARA AGUA BARRAGAN, tipo Policía, a remate. Aguila número 6, altos, a cualquier hora.

SE VENDE PESA TOLEDO DE 30 libras, nueva completamente, propia para establecimiento de Víveres finos. Informan en 12 y Zapata, Café Vedado. Teléfono F-3022, Suárez.

Dinero-Hipotecas

63— SOLICITUD

NECESITO AVENIDA MALECON, primera hipoteca, $10 000, modernísima residencia, cuatro plantas, decorada, sala, recibidor, 4 cuartos, baño intercalado, comedor, servicio criados, 6 por 23 metros. Cano, Obrapía No. 46

SOLICITO 9,000 PESOS EN HIPOTEca al 9%. Buena garantía por un año. Informes Industria 160, García.

64— OFERTAS

DINERO EN HIPOTECA. — TENGO hasta ocho mil pesos para casa moderna Prado a Belascoaín y Reina a Malecón. Exclusivamente con dueño. Morilla, Gervasio 7, de 12 a 2. U-2286.

HIPOTECAS URGE COLOCAR 15.000 pesos fraccionados, desde $300. Habana y Repartos, para bóvedas y panteones desde $50 Mucha reserva, firmas al día. L. Llanes, Sitios 42 esquina San Nicolás. M-2632.

DINERO EN HIPOTECA DOY DInero en hipoteca, partidas de mil a tres mil pesos. También se compran casas todo en la Habana. Dr. R. Villasuso. Aguacate 266. Teléf M-9766, de una a 3 p.m.

DINERO

Doy grandes y pequeñas cantidades, en primera hipoteca, desde el 7 por ciento, en adelante, para La Habana y sus Barrios. Compro y vendo casas solares y créditos hipotecarios.

Compro y vendo Bonos y Acciones.

JULIO C. GRANDA

Obrapía 33. Telfs. M-5921 y F-5759.

DINERO SOBRE JOYAS DESDE EL 1% "LA CASA MUXELLA" Neptuno 13 - Telf. A-0309

ANILLOS DE COMPROMISO DESDE $3.00 HASTA $100.00 "LA CASA MUXELLA" Lamela y Torrubia Neptuno 13 - Telf. A-0309

DINERO

No pierda tiempo. Cuando necesite tomar dinero en hipoteca o Pagarés, vea a M. Fernández, San Ignacio 50, Telf. M-9272. De 2 a 5. Operación rápida y absoluta reserva.

PRESTAMOS

Dinero sobre joyas

Desde el 1%

Compramos y vendemos joyas y muebles

LA PERLA

Animas 84. esq. a Galiano. A-8222.

Dinero-Hipotecas

64— OFERTAS

FACILITO DINERO EN HIPOTECA, rápidamente, sobre casas que ofrezcan suficiente garantía. También compraría casa, Habana o Vedado, moderna. Interés bajo. Resuelvo en seguida. Véame: Manrique 43, altos. A-9173.

DINERO SOBRE PANTEONES, BOvedás, alquileres de casas. $25.000 ofrezco sobre casas, fincas rústicas, Solares desde 200 pesos. Venga con escritura. Resuelvo con rapidez. Rayio número 8, Notaría. Sr.Escobar.

65— BONOS Y VALORES

N. GELATS Y COMPAÑIA

106 Aguiar 108 esquina a Amargura

CAJAS RESERVDAS

Las tenemos en nuestras novedas construidas con todos los adelantos modernos y las alquilamos para guar dar valores de los interesados. En esta oficina daremos todos los detalles que se deseen

BANCO ASTURIANO: COMPRO BOnos y Acciones Compro Acciones Compañía Cubana Electricidad. Compro y vendo Bonos y Acciones de todas Compañías, cotizables y no cotizables en la Bolsa, Manuel Piñol, Obrapía núm. 17.

CREDITOS - GOBIERNO

Compro créditos con sentencias Tribunal Supremo contra el Gobierno Cubano. Cualquier cantidad. Trato directo o mediación corredores. Teléfono: M-2524 Sr. Cintrón.

PARA LAS DAMAS

70- INTERES PARA LAS DAMAS

POR UN PESO, SE HACE EL VEStido que quiera Por 50 centavos, corto y entallo. Se dan clases de corte y costura Manrique número 28, casi esquina a Animas.

MODISTA: ALTA COSTURA, SOLIcita casa para coser por días. Buenas referencias. Habana 184 y 186, altos, entre Acosta y Luz.

CASA «ESTRUGO» MORRO LETRA B, esquina a Cárcel. Trabajos artísticos en bordados de todas clases, cordones y monogramas. Encajes e incrustaciones, dobladillo de ojo.

APRENDA CORTE Y COSTURA

El sistema Alemany Nacional es la preparación más sólida y útil para la mujer. Estudios que ofrecen garantías, modernos completos, fáciles y agradables. Hágase profesora titular en el Instituto «La Central» S. José 9 Inventora: Matilde A. Vda. de Raurell, o aprenda en las sucursales, por mis competentísimas profesoras: Sra. de Orfila, Luz 26; Sra. de Landa, Bernaza 47; Sra. Romero, Octava y Tejar, Lawton; Sra. Juanita, Marqués González 29; Sra. de Alfonso, Jovellar 39, entre M. y N.; Srta. Hortensia, Atocha 6, Cerro; Sra Matutina, Alejandro Ramírez 12; Sra. Luz Enrique José 7½, Camagüey; Sra. Vda. de Faguet, Colón 7, Colón; Srta. Marina, Río 5, Madruga; Srta. Luisa, Ayton 231, Cárdenas; Srta. Nélida, Central «Perseverancia»; Sra. Adelina, Apodaca 23-B.; Sra. Cedelina Cruz, Luyanó 249; Srta. Hilda Sierra, Casa Blanca; Srta. Padilla, Lawton número 29, Víbora, Srta Josefina, Baños 23, Srta. Soler, Infiesto 30 Perico; Señora de Garca, 12 entre B y G. Almendares. Todas cortan moldes y trajes a la medida. Vendo métodos modernos con grabados y explicados, al alcance de todas inteligencias. Precio: $4.00, y 30 centavos Express. Clases gratis al Interior. Infórmese y remita sobre y sello. Nota: Toda la que esté graduada de otro antiguo sistema y desee mi moderno «Alemany», escríbame Clases por correspondencia y a domicilio.

MODISTA. SOMBRERERA. TIÑO, hago, reformo, plancho, engomo: 30 centavos. Vestidos: corto y entallo: 50 centavos. Hechura $1.00 San Rafael 41 (1 cuadra Galiano) Farola puerta.

ELECTROLYSIS

EXTIRPACION DE LOS VELLOS

de la cara, muslos, piernas, etc., por medio de la electricidad. Tratamiento definitivo y garantizado. Sra Alexandra Calle Tercera No. 881, entre 2 y 4, Vedado. Habana.

SEÑORA O CABALLERO: NO SUfra de los pies. Encárguenos su calzado a medida. Modelos elegantes. Especialidad para pies delicados o defectuosos. Pasamos a domicilio, «El Rosal», Real 65, Puentes Grandes. FO-3421. Aceptamos encargos a toda la Isla. Escríbanos.

ENSEÑANZAS

75- PROFESORAS-PROFESORES

PROFESORA DE 1a Y 2a ENSEñanza, años de prática. Sistema pedagógico Clases en casa y a domicilio. Preparatoria con el inglés. Doy referencias

INGLES. PROFESOR EXPERTO DE Londres. Enseñanza rápida. Pronunciación correcta. Todas horas. Farnes Perseverancia 52, bajos.

PROFESOR GRADUADO EN LA Normal Central de Madrid, ofrécese para explicar a domicilio, clases elementales y superiores. Novísimos sistemas didácticos Sr Pedrós L número 164. Teléfono F-1895.

BAILES: PROFESORES MAURICE

Y Srta. Santander. Verdadero profesionales, procedentes de New York. Estilos modernísimos, europeos y americanos; Fox, Pasodoble, Son, Blues, etc Bailes teatrales. Enseñanza rapidísima, día y noche. Precios mínimos. Visítenos sin compromiso. Acosta 79, altos Vamos a Domicilio

MATEMATICAS SUPERIORES O elementales. Clases en mi casa o a domicilio. Individuales o colectivas Cuotas económicas. Teléfono F-4515 Llame de 12 m a 1 y media p.m y de 5 y media p.m. a 7 p.m.

ENSEÑANZAS

75- PROFESORAS-PROFESORES

MAESTRA TITULADA DE LONdres, se ofrece para dar clases de inglés en casa y domicilio Dando clases por los sistemas del instituto, escuelas de Comercio y Colegios Para más informes: teléfono F-6534.

EMILIA A. DE CIRER, COMPETENte Profesora de Piano y Mandolina, Teoría y Sofeo, incorporada al Conservatorio **Peyrellade**. Enseñanza efectiva y rápida. **Clases a domicilio.** Precios moderados, Virtudes 2-A., Hotel Washington. Telf. M-3613.

PROFESOR DE INGLES

Graduado en los Estados Unidos con experiencia en Academias. Montané, teléfono M-3874. Monserrate 103.

INTERNOS

¿Tiene problema con sus niños? Nosotros lo resolvemos Comida sana y abundante. Estudios comerciales. Corte y Costura «Alemany». Bordado a máquina. Inglés diario. Colegio Academia Mercantil Luz 26, Habana

BACHILLERATO

PROFESORES DEL INSTITUTO ACADEMIA RABIÑA

EL NUEVO CURSO COMIENZA EL DIEZ DE AGOSTO

Prepárese para los exámenes finales del mes de Septiembre. Puede recuperar el tiempo perdido. El curso comienza el diez de agosto. Todas las asignaturas del Bachillerato, explicadas por profesores del Instituto. Cuotas módicas. También se cursan las asignaturas de la E. Profesional de Comercio. **Academia Rabiña**, Neptuno y Manrique, altos. Teléfonos: A-9222 y M-7849.

PIANO Y SOLFEO: $3 MENSUALES

Violín, Guitarra, Mandolina, Bailes Experto Profesorado Sistema rápido y fácil. Exámenes trimestrales. En seguida será profesora. Tocará preciosas piezas al mes. Especialidad en alumnos haraganes. Vamos a domicilio. Informes personales: lunes y jueves, en San Rafael 73. Los demás días: Telf. FO-3397.

PROFESORA NORMALISTA, SIN pretensiones, desea Colegio para trabajar. M-4409. Srta. Amalia.

INGLES. ENSEÑANZA POR METOpráctico, sencillo y siempre adaptado a la capacidad del discípulo. Conservación desde el principio Hora, según convenio. Maloja 87 entre San Nicolás y Manrique. Telf. M-8174

PROFESORA FRANCESA GRADUAda Universidad de Paris, da clases de francés a domicilio y en su academia. Preparación para exámenes. Se hacen también traducciones. Telf F-2658.

CONSERVATORIO DE MUSICA

Establecido e n San Miguel 159, altos, teléfono U-5636. Enseñanza práctica del Piano, Violín, Canto, Guitarra, Mandolina,, Armonía, Composición y otros instrumentos. Exámenes semestrales, validez oficial Academia, precios económicos y profesorado docto.

INGLES, TAQUIGRAFIA (INGLESA y española). Teneduría, Cálculos Mercantiles, Aritmética, Algebra Caligrafía, Mecanografía y Ortografía. Enseñanza a domicilio, por el Profesor F. Heitzmann, Monte 103, altos, M-9247.

ALUMNOS DEL INSTITUTO

Están a tiempo para examinarse en Octubre, matriculándose en el GRAN CURSILLO organizado por la Cooperativa de Estudiantes y patrocinado por la Academia «Bravo». Clases por Catedráticos del Instituto, diurnas y nocturnas. Preparatoria, Primero y Segundo Año: $4.00; Tercero y Cuarto Año: $5.00. Mecanografía, Taquigrafía, Normales, Comercio. Neptuno y Lucena: U-2627.

STUDIO MUSICAL, EMMA BADIA. Clases de piano y armonía, por profesora graduada del Instituto of Musical Art de New York. Muralla 117, 2o. der. Telf. M-8878.

LECCIONES DE GUITARRA

Canto, Piano y Mandolina. Plan rápido y económico. Jesús María y Habana, por Jesús María.

CORTE MODERNO NACIONAL

«SISTEMA MENDEZ»

Reeconocido como el más completo y rápido para aprender a cortar y coser con perfección. De venta: «El Encanto», «La Filosofa» y «Academia Méndez». La autora del método avanzado de corte y costura, señora Josefina Méndez de Lana, brinda a las damas oportunidad de aprender este arte interesante en su Acanemia, a domicilio o correspondencia. Moldes a medidas. Estricta moralidad. **Neptuno No. 81, altos.**

PROFESOR DE BAILES

Precios módicos. Enseñanza rápida y Son, Fox, Tango, Blues, etc., etc. Doy clases a domicilio. Ismael Servalló, Cárdenas número 8, segundo piso.

PROFESORA DE TAQUIGRAFIA ..«Pitman», .**Mecanografía al tacto,** Ortografía, Instrucción, Corte y Costura, Bordados Da clases particulares y en Colegios. Enseñanza práctica y rápida. Precios módicos. Teléfono X-3406.

CLASES A DOMICILIO PARA AMbos sexos por profesor práctico. Primera y Segunda Enseñanza Comercio. Clases por horas en colegios Repasa tarcas. Quinta número 76. Vedado.

INGLES PARA CORRESPONDENcia, en seis meses. Tres pesos mensuales. Escribir: Vicent S. Brown, P. O. Box 885, Miami, Fla.

PROFESORA DE INSTRUCCION, con mucha práctica y buenas referencias Clases a domicilio o en su casa. Calle 23 No. 275 entre D y E, Vedado

$1.00 MEENSUAL: 8 ASIGNATURAS. Todas inclusive. Inscribiéndose hoy último día. Aproveche: Inglés, Taquigrafía, Teneduría, Mecanografía, Gramática, Ortografía, Aritmética, Caligrafía. Teléfono U-4782. Nueva del Pilar 14, altos.

ENSEÑANZAS

75- PROFESORAS-PROFESORES

ACADEMIA "BRAVO"

Ingreso: Escuela de Ingenieros, Veterinaria, Normales, Técnica Industrial y Comercio. Ingreso y todas las asignaturas del Bachillerato. Idiomas, Taquigrafía, Comercio, Ortografía y Mecanografía. Clases diurnas y nocturnas para ambos sexos. Neptuno entre Belascoaín y Lucena. Telf. U-2627.

PREPARATORY SCHOOL, CALLE CALLE 8 Y 11, VEDADO

Comenzará su curso el 5 de Septiembre. Enseñanza en inglés y español. Kindergarten, Primaria y Superior. Economía Doméstica. Se admiten pupilos y medios pupilos. Informan: Mrs. Pawsey. F-4296.

PROFESORA INGLESA, DA CLASES Preferible a personas mayores. Favor de llamar: F-3947.

BAILES MODERNOS (TOMASIN).

Positivamente enseño, con práctica: Danzón, Son, Paso Doble, Blues, Vals, Fox Trots, Tanto Salón. Voy a domicilio. Seriedad y garantía. San Nicolás 264, entre Gloria y Misión, a dos cuadras de Monte.

76- COLEGIOS

COLEGIO SANCHEZ Y TIANT. MAlecón 75, teléfono M-3654. Residencia de los internos: Miramar, Avenida Tercera esquina a calle 4.

SE ENVIA GRATIS

Interesante prospecto ilustrado del Colegio de Escolapios de Guanabacoa Habana, Plantel de primer orden, establecido desde 1857. Pídalo simplemente en una postal dirigida al Reverend o P. Rector de dicho Colegio

CABALLERO

Academia atendida por Profesores de la Escuela Profesional de Comercio: Teneduría de Libros (partida doble), Inglés, Mecanografía, Taquigrafía Pittman, Ortografía, pueden cursarse: $1.00 al mes, por asignatura.

San Rafael 139, altos.

COLEGIO "L. ORTIZ". ENSEñanza primaria para niñas y niños. Preparatoria, Bachillerato y Comercio. Clases nocturnas para adultos. Admitimos internos. Precios módicos. Profesores graduados competentes. Local amplio, higiénico, adecuado. Prosperan rápidamente los alumnos. Garantizamos éxito exámenes. Confíenos la educación de sus hijos; quedará satisfecho, recibiendo verdadera preparación. Matrícula abierta. Visítenos. Oquendo 6. Teléfono U-2630.

"SAN ELOY"

Colegio y Academia. Fundado en 1907. Primera y Segunda Enseñanza. Preparatoria, Bachillerato, Comercio, Idiomas, Cultura Física. Cursos preparatorios especiales. Admitimos pupilos, medio pupilos y externos Cerro 620. **Telf. I-6002.** Pida prospectos.

INSTITUTO "AMERICA ARIAS"

Calzada 56, esquina a F., Vedado. Telf. F 2914. Pupilas o pupilos por la cuota mensual de diez pesos ($10.00), dándole cama y la ropa de la misma, incluyendo el lavado de ropa. Por 33 centavos diarios, puede su niña o niño estar bien atendido, en ambiente moral de 20 años de lucha escolar. Las niñas están en la planta alta, aisladas de los niños. 33 centavos diarios.

INSTITUTO "AMERICA ARIAS"

Calzada 56, esquina a F., Vedado. **Telf. F-2914.**

CARLOS CABALLERO MENDEZ

Director Propietario.

77— ACADEMIAS

ACADEMIA DE IDIOMAS ROBERTS Malecón 21. Teléfono: M-2124 ¿Desea usted aprender inglés? Compre el método Roberts. Se recomienda por sí solo. Distinción. Eficiencia. Garantía. Cuarta Edición: $2.00.

INST. DE ENSEÑANZA SUPERIOR CURSO COMERCIAL PROFESORES ESCUELAS DE COMERCIO

Aritmética, Algebra, Contabilidad elemental y superior, Inglés, Legislación, Mecanografía, Taquigrafía Ventas, Publicidad, Gramática, Caligrafía. **Calle B No. 241 entre 27 y 29, Teléfono F-6566. —Vedado.**

OBSEQUIO DE LA ACADEMIA DE COMERCIO

LUIS B. CORBALES

Los que presenten quince centavos en sellos, recibirán una Aritmética Mercantil práctica. Clases: Teneduría de Libros, Taquigrafía, Ortografía e Inglés. Clases de Mecanografía: $1.00 mensual, una hora. Clases individuales. Lealtad 141, entre Salud y Dragones.

78— CONSERVATORIOS

METODO ELEMENTAL DE PIANO

(Por GABRIEL DE LA TORRE)

De texto en el Conservatorio Municipal y otras Instituciones docentes de la República. El más adecuado para empezar seriamente el estudio del piano. Edwin Hughes, uuna de las más grandes autoridades del piano en los Estados Unidos, dice: «He ojeado su «Método Elemental de Piano» y encuentro que es una presentación excelente de los primeros pasos para llegar a dominar el instrumento Todo en él está muy claro, conciso y debidamente hecho. Mis mejores deseos son que su trabajo alcance un buen éxito. Se vende a $1.00, en todos los establecimientos de música, y en casa del autor, San Lázaro 311, altos, esquina a Hospital

INTERES GENERAL

Regalo de $50 a $100

Por pruebas de vendedores clandestinos de Medicinas sean o no robadas que no den Factura ni Timbre Nacional.

Sr. Andreu - Tel. I-3515

PROPIETARIO

No pinte su edificio, sin antes hablarnos por teléfono, pues le ofreceremos grandes ventajas, que ahorrará dinero. M. Bielsa y Compañía, Pintores: U-6587.

"EL CASTILLO DE FARNES"

La casa más surtida de La Habana, en productos españoles. Recibimos percebes y merluzas, en todos los barcos regulares. Háganos una visita y deléitese comiendo en nuestro restaurant, Monserrate y Obrapía. Telf. M-4225.

CONTABILIDAD, SUSPENSIONES

de Pagos, Revisiones, Implantación de Sistemas. . .**Antonio Pendás,** Cuba 122. Habana.

ALQUILERES

79— HOTELES

Hotel Roosevelt

AMISTAD Y SAN MIGUEL

$50 mensuales. Matrimonios con tres excelentes comidas.

Apartamentos para familias Todos con baño privado. Elevadores día y noche.

HOTEL "RENO"

Aguila 112, Habana. Economía y confort encontrará ustel aquí. En lo más céntrico de la ciudad. 2 cuadras del Capitolio. Habitaciones con baño privado, agua caliente y fría Cocina a la Europea y criolla. **Por expertos tos cocineros.** Elevador a todas horas.

HOTEL 'SANTANA'

CONCORDIA Y CAMPANARIO

Residencia para familias. Habitaciones con baño privado, agua fría y caliente Comida excelente. Teléfono M-9551

HOTEL NEW YORK

Dragones 16, al lado Cuban Telephone, 100 habitaciones, baños privados, agua caliente, elevador. El más propio para familias del Interior. Máximo en comodidad, por mínimo precio. Abónese diario y por meses. Grandes rebajas.. **Los mismos dueños del Hotel Boston.**

HOTEL "LAS TULLERIAS"

PREFERIBLE POR LOS VIAJEROS DEL INTERIOR

Céntrico y económico. Espléndidas habitaciones para matrimonios. **Avenida de Bélgica 9,** (Monserrate) Habana, Teléfono A-3648, frente al Parque Central.

THE SAVOY

F. Y 15, VEDADO

Telf. F-6616.

Situado en un lugar alto del Vedado. Con fácil y frecuente comunicación, con la Ciudad y Repartos. Rodeado de jardines. Con 600 metros de hermosos portales. Las habitaciones tienen ventilación directa, teléfono, baño privado, con agua fría y caliente. Precios moderados, incluyendo tres excelentes comidas. El servicio en mesas separadas, para cada familia.

HOTEL COLONIAL

SAN MIGUEL 62, CASI ESQ GALIANO

Residencia para familias. Apartamentos y habitaciones: baño privado, elevador día y noche. Magnífico restaurant. Cocina criolla y española, con carta Moralidad. Teléfono A-6958

Hotel 'SAN CARLOS'

EL CALOR NO MOLESTA EN ESTE HOTEL

Frescas y ventiladas habitaciones. Agua a todas horas. Comida selecta, española y criolla. Servicio esmerado.

Precios por mes, con comida:

Una persona $30 á 40

Matrimonio $45 á 60

Hay apartamentos familiares. Egido y Monte.

PLAZA DE LAS URSULINAS

Lea AVANCE todas las tardes.

Dirigido por José I. Rivero.

ALQUILERES

79— HOTELES

HOTEL 'IDEAL ROOM'

PRADO 93-B., (POR PASAJE)

¿Desea vivir en casa tranquila, mejor que en su propia casa? Visite esta gran casa, aunque sea por curiosidad. Por dentro, la mejor. Precios para matrimonios, con comida y toda asistencia, desde $35.00 a $45.00. Hay apartamentos de dos habitaciones, con balcón y baño a Prado. Exígense referencias de moralidad y pagos

HOTEL "VANDERBILT"

Lo más alto, saludable y económico. Neptuno 309, esquina Mazón. Habitaciones de esquina, con baño privado, propias para quien convenga vivir cerca Universidad o los Hospitales Calixto García y Mercedes.

80— CASAS DE HUESPEDES

«LA CENTRAL», HUESPEDES. ¿DEsea vivir y comer como en su casa? Viva en Prado 65 y estará contento por su moralidad y comodidades. Nuestra sucursal en Obispo 127. A-9009 y A-9069.

HOSPEDAJE

Palacio Cueto, casa familias, cómodas ventiladas habitaciones, inmejorable comida, precios reducidos, próximo Departamentos del Estado Elevador, agua caliente, absoluta moralidad. Muralla esquina Inquisidor. Teléfono M-2674.

"CANADA", VILLEGAS NUM. 3

Esquina a Tejadillo, cerca del Palacio Presidencial. Habitaciones a la calle, con gran balcón. Elevador. Agua siempre. Buena comida. Arreglos por semanas o tickets.

81— CASAS DE COMIDAS

LA BASE DE LA BUENA SALUD ES la buena comida. Visite nuestra casa, Villegas 110. Comida a domicilio, abonados al comedor. Pruebe y sera nuestro cliente. Precios situación.

SERVICIO DE CNTINAS A DOMICIlio. Precios: una persona, $0.40; dos: $0 60. Buena comida y hora fija. Pruebe y será nuestro cliente. Bar «El Polo», Reina y Angeles. Hablen con el cocinero.

82— APARTAMENTOS

SE ALQUILN DOS APARTAMENtos chicos, en el Edificio «Arcos», calle F entre 19 y 21, Vedado, informa el Conserje

CASAS APARTAMENTOS, ACABAdos de pintar, modernos, ventilados, sala amplia, cuatro cuartos, precioso baño intercalado, balcones a la calle, comedor, bonita terraza, cocina de gas, calentador, baño de criados. Precios razonables. Edificio Padrón, Neptuno 251. Teléfonos U-5158 y U-5402.

SE ALQUILAN APARTAMENTOS modernos, en San Miguel 96, a una cuadra de Galiano. Informan en la Tintorería.

83— DEPARTAMENTOS

SE ALQUILA MAGNIFICO DEPARtamento de dos habitaciones, con cocina y todo el servicio en la azotea. San Miguel 163, altos, entre Belascoaín y Gervasio.

SE ALQUILAN BUENOS Y FREScos departamentos apropiados para matrimonios, con lo necesario. O-Reilly 5.

SE ALQUILA UN DEPARTAMENTO de dos habitaciones, muy barato, a hombres solos o matrimonio sin niños. Tiene agua corriente y luz, toda la noche. Hay teléfono. Se exigen referencias Amistad 96, altos.

ALQUILO DEPARTAMENTO ESquina lindísimo de 2 habitaciones grandes independientes casa particular moderna matrimonio sin niños, doy y exijo referencias. Concordia 49 entrada por Manrique, altos.

EDIFICIO MAINE

En 13 número 6, esquina a M., se alquilan magníficos departamentos. Lo más fresco del Vedado. También, 18 entre 9 y 11. Compuestos de sala, comedor, dos y tres habitaciones, baño intercalado, cocina y servicio para criados. Informes en la misma. Telf. M-6747.

SAN PEDRO 12, ESQUINA SANTA Clara, alquilo departamento de dos habitaciones, a matrimonio sin niños habitaciones con lavabo, edificio moderno, preciosa vista a bahía.

SE ALQUILA DEPARTAMENTO DE dos habitaciones, con balcón a dos calles. Muy fresco y ventilado. Corrales 53, altos, esquina a Factoría. Informes en el mismo. Telf. M-7191.

84— HABITACIONES

ALQUILO HABITACION ALTA CAsa familia, baño anexo, precio bajo, se desea hombre solo o matrimonio sin niños, se desean referencias. Lealtad 69, 2o. izquierda.

VEDADO. LINEA 91 ESQUINA 6, casa honorable, alquila magnífica habitación con lavabo corriente, baño al lado, propia matrimonio o 3 personas. Comida magnífica. Precio reducido. F-5632 y F-1406.

SE ALQUILA INDUSTRIA 106, ALtos una habitación con balcón a señora o señorita sola, de moralidad y buenas costumbres, para vivir en familia.

EN CASA DE FAMILIA DE TODA moralidad, alquilo grandes y hermosas habitaciones, con toda asistencia, a precios sumamente reducidos, en el centro de todas las Oficinas particulares y del Estado. con muchas vías de comunicación. Mercaderes número 35, altos, entre Teniente Rey y Amargura.

ALQUILERES

84— HABITACIONES

PARA VIVIR EN FAMILIA, EN Casa particular, a señora o señorita, hombre solo, de estricta moralidad, alquila una espléndida habitación, balcón a la calle. Con o sin muebles, Belascoaín número 74, esquina a Jesús Peregrino, altos de la Joyería. Telf. U-5824.

EN CUBA 44, DEPARTAMENTO se alquila una habitación, con o sin muebles. Para verla e informes, de ... a 3 p. m.

SE ALQUILA UNA HABITACIón muy amplia con balcón, a hombres solos, casa familiar. Acosta ... altos.

SE ALQUILAN HABITACIONES muy frescas, altos del Café «... y Tierra»», Belascoaín y Lagunas.

EN CASA DE FAMILIA SE ALQuila hermoso cuarto a hombres solos o matrimonio sin niños, casa ... na familia tranquila, Manrique ... primer piso.

HABITACION GRANDE, FRESca, alquilo a persona decente de estricta moralidad, si no es así no se presente. Barata, sin niños, agua caliente, teléfono. Prado 43, altos.

HABITACIONES NIAGARA HO... frescas, desde diez pesos; hay baño privado y muebles si desean, personas de estricta moralidad. Prado 47, altos

EN CASA PARTICULAR SE ALQuila una habitación con baño privado y otra más económica y muy amplia ... I No. 18 esquina 11, Vedado.

HABANA 108, ENTRE OBRAPIA ... Lamparilla. Se alquilan habitaciones dobles. Precios razonables.

GALIANO 101, ENTRADA POR SAN José, altos de la Ferretería, se alquila habitación a la calle y una azotea para hombres solos, con ... asistencia. Telf. A-9045.

CASA PARTICULAR, ALQUILA HAbitación a persona o matrimonio de reconocida moralidad. Consulado ... altos, primer piso, derecha.

PRADO 96, SEGUNDO PISO, ENTRE Virtudes y Animas. Familia, alquila la habitación amueblada, una o dos personas, lavabo agua fría y caliente y teléfono. Se cambian referencias Precio módico.

SE ALQUILAN DOS HABITACIOnes, muy ventiladas, en punto céntrico, con vista a la casa, en casa particular, a personas de moralidad Se exigen referencias. San Lázaro 266, esquina a Perseverancia.

EN SAN JOSE 84, ALTOS, A Una cuadra de Belascoaín, alquilo ... habitaciones amplias, con baño intercalado. Unicos inquilinos Casa ... moralidad. Para verlas, de 8 a ... de 2 a 6.

SE ALQUILA UNA HABITACION una o dos señoras o señoritas ... matrimonio solo, se dan y piden referencias. Concordia No 56, segundo piso. esquina a Perseverancia.

ALQUILO AMPLIAS HABITACIOnes, claras y ventiladas, buenos ... ños, a 7, 8 y 10 pesos. Continuación de Prado, Calle Cárdenas 65, altos Cambiamos referencias.

MURALLA 55, ALTOS, ENTRE HAbana y Compostela. Alquilo en ... hermosa terraza, una espléndida habitación con lavabo, balcón a la calle buen baño, luz y teléfono. Casa ... moralidad.

EN EL VEDADO, ALQUILO PAR... tación amueblada, con toda asistencia. Baño anexo. Servicio refinado F-4503. English spoken.

SEÑORA ENROPEA ALQUILA UNa habitación a caballero. Todas las vías de comunicación al frente. Teléfono U-6286.

ALQUILO HABITACION PARA HOmbre solo, en casa particular, con derecho absoluto. Aguila número ... altos.

VEDADO RESIDENCIA FAMILIA respetable se alquila amplia habitación, baño anexo, comunicación con todas las líneas del Vedado. Referencias mútuas. Teléfono F-5139.

EN GALIANO 68, ALTOS, SE ALquila una habitación grande, en ... pesos; y otra, en 7 pesos. También una cocina en 8 pesos.

VEDADO: ALQUILO UNA O DOS habitaciones, con toda asistencia, al lado del baño, con muebles, si se desea. No se admiten niños. Calle ... número 93, entre 9 y 11.

ALQUILO HABITACIONES ALTA... Dragones 106, casa de moralidad Informes, en la misma.

SEÑORA EUROPEA ALQUILA Una habitación a caballero solo. Todas las vías de comunicación al frente. Teléfono U-6286.

ELEGANTE RESIDENCIA PARticular alquilo habitación regiamente amueblada, único inquilino, todo servicio 22 pesos, sin alimentos, 12 pesos, deseo referencias. Teléfono U-5373.

ALQUILO A DOS HOMBRES SOLOS habitación amueblada, independiente y fresca con agua corriente, en azotea. Estricta moralidad. Prado ...

CUBA 86, ENTRE TENIENTE Rey y Amargura, edificio moderno, fresco, tranquilo: habitaciones con lavabos, luz, teléfono, agua abundante desde ocho pesos. Dos meses. A-...

SE ALQUILA EN CASA PARTICular de moralidad una habitación con toda asistencia, hombre solo o matrimonio sin niños. Cuba 85½ esquina a Santa Clara. 2o. piso apartamento 3.

VEDADO J Y CALZADA, ANTIGUO palacio Carneado se alquilan habitaciones a personas de moralidad, bajas y altas. Teléfono F-2405.

"EDIFICIO CUBA", SEIS PISOS

Empedrado número 42. Se alquilan amplias y ventiladas habitaciones, muy baratas, elevador, lavabo, luz toda la noche. Orden y moralidad. Teléfono M-5113.

FOLLETIN 1

HIJOS DE LA SELVA

De venta en «La Moderna Poesía».

CAPITULO PRIMERO

Pocos minutos antes de la salida del tren correo de Nagpore llegó un gharry (1) cargado con equipajes y Howrah-Calcutta. Un joven de sano aspecto y buen color, como no lo suelen tener los que llevan mucho tiempo en la India, y con un flamante casco tropical, descendió ágilmente je, que un tropel coolies (2) se dispudel vehículo y corrió tras su equipataba vociferando y llevaba a facturar. Cuando el viajero hubo terminado con aquella gente, que le aturdió con sus gritos, subió a un departamento de primera clase, con visible disgusto de otro viajero, un señor de edad ya madura, regordete que se había instalado cómodamente en el vagón en la creencia de que ningún otro pasajero turbaría su tranquilidad.

El jadeante intruso, que sólo hacía tres horas había desembarcado de un vapor de la P. and O. Line (3), no pudo contener su impaciencia juvenil de comenzar su nueva vida, y sin detenerse ni un momento, subyugado por los encantos de «la ciudad de los palacios», procuró incorporarse cuanto antes a su destino.

Felipe Trafford, que aunque muy joven todavía había terminado su carrera de ingeniero de montes, no se había equivocado, como muchos, al elegir una carrera a la que sus aficiones le inclinaban. Desde niño había manifestado especial afición a la Zoología y a la Botánica, y no fué capricho de su niñez, porque cuando más crecido, ingresó en el famoso colegio de Eton, siguió con las mismas aficiones, y a medida que fué haciéndose mayor, mayor fué también su interés en leer en el libro de a Naturaleza y en ilustrarse en la agricultura y selvicultura. Su madre y su tutor se unieron para disuadirle y convencerle del brillo que le esperaría en un regimiento de Caballería bengalés; pero él, firme en sus propósitos, eligió el campo, el bosque y los prados, donde confiaba en hallar el verdadero sendero de su vida.

Su madre, mistress Vernon Trafford, una bella viuda de extraordinario juvenil aspecto, que no había cerrado todavía su cuenta con la vida, tenía, además de su deseo de brillar en la sociedad, aspiraciones a contraer segundas nupcias. Un hijo de veintitrés años era una pública y constante exhibición de su partida de nacimiento, que sólo su ausencia podría hacer permanecer en el más impenetrable secreto. Así fué que la resolución de partir pra la India, no sólo no halló oposición en el hogar materno, sino, al contrario, fué meditada cariñosamente y desde el primer momento aprobada. Su pasión por el lejano Oriente la alejaría del círculo de amistades de su madre, que no se cansaba de ensalzar las comodidades y ventajas que le brindaba a un oficial inglés al prestar servicio en un regimiento de Caballería indio.

Pero ni el incentivo del elegante uniforme, ni los dos caballos de servicio, ni el azul y dorado turbante le hicieron variar de opinión.

Se veía independiente, señor de sí mismo en los inmensos bosques sin explotar del Estado, talando árboles gigantescos, plantando, limpiando grandes extensiones de improductivo monte bajo, amenizando su trabajo cazando, pescando y nadando en las horas libres, gastando en el bosque su ropa vieja y pasando días felices en la India, la tierra misteriosa de los cuentos y leyendas. ¡Oh, ilusiones juveniles y románticas de un inexperto soñador! Por fin vió Trafford realizarse su más ardiente deseo, tras unos brillantes exámenes de fin de carrera, al recibir la credencial d esu destino a un apartado distrito en la comarca más inhospitalaria de las provincias de la India Central.

En el departamento del tren no tardaron en entablar conversación el recién llegado y el otro viajero. Quiso la casualidad, a la que algunas veces hay que llamar Providencia, que este señor fuera míster Richard o míster Dick Kenndy, el inspector de la explotación de la línea férrea. Un simpático, bondadoso y práctico angloindio, al que le esperaban nueve horas de tren, y al que, como es natural, acabó por agradarle la idea de tener compañía. Con cierta satisfacción vió con qué no disimulado interés contemplaba su joven compañero de viaje la comarca que atravesaban. Aquella línea férrea databa de pocos años y conducía al corazón del más apartado e niexplorable dschungel (1).

Los búfalos dedicados al cómodo reposo en los aguazales, las grullas que no se molestaban en volar cuando el tren pasaba cerca de ellas, y hasta los innumerables perros vagabundos le llamaban la atención, nada parecía escaparse a sus ojos perspicaces.

—Por lo que veo, va usted a Pahari—dijo míster Kennedy, señalando con el dedo el rótulo escrito en una maleta.

—Sí, señor; ¿conoce usted por casualidad ese sitio.

—Ya lo creo, y temo que le va a parecer a usted demasiado solitario. Pahari está muy apartado de la vía féerrea, junto a los grandes terrenos reservados para cotos de caza en Rodore. Su vecino más próximo va a ser míster Scruby, que también está en el distrito de Pandschabbe occidental, a doce millas de Chandi. Stenhouse, el jefe de usted, tiene por costumbre destinar a la gente joven, cuando se incorpora, a los sitios peores.

—¿Tan malo es Pahari?—preguntó el joven, esperando con ansiedad la respuesta.

—Si es usted amigo del trato de gentes, sí.

—No lo echaré de menos, si al decir trato de gentes se refiere usted a sociedad; ésta para mí es algo que me desagrada. Lo que anhelo es la vida independiente en el dschungel.

—Entonces va usted a encontrarse muy a su gusto en Pahari.

Pero el tono de la voz de míster Kennedy contradecía a sus palabras, mientras contemplaba a su compañero de viaje, pasando minuciosa revista a su arrogante figura y a su elegante traje, que todo ello demostraba la distinción de aquel guapo muchacho. Se adivinaba que sólo había frecuentado la buena sociedad y que no había tenido que luchar con las contrariedades de la vida. No sin una secreta preocupación se cruzaba la mirada del anciano con la alegre y confiada del joven. Aquella ingenua y alegre confianza le impresionó melancólicamente. No era la primera vez que se encontraba con ese tipo del joven inexperto que cuidado y mimado durante su niñez y los primeros años de su juventud, llevado del idealismo y de su entusiasmo lleno de buenos propósitos, corre a lejanas comarcas en busca de aventuras. El buen corazón de Kennedy comenzó a interesarse más y más por aquel muchacho tan distinguido y jovial, que acogía con el más vivo reconocimiento cualquier informe, por insignificante que fuera.

Mientras el tren recorría un paisaje llano y uniforme, fué oyendo Kennedy todas las esperanzas y proyectos que su compañero cultivaba en su corazón. Trafford habló de la sublime belleza de su profesión, del valer de la ciencia forestal, de su predilección por una vida independiente y sencilla, porcionaría.

—¿De modo que usted funda sus ideales en trabajar mucho y vivir sencillamente?—preguntó el otro muy lentamente.—Pues va usted a poder realizarlo, porque para ello nada mejor que Pahari. Pero, ¿se da usted perfecta cuenta de lo que una vida semejante lleva consigo? En la India es todo muy distinto de lo que pasa en Inglaterra.

—Lo creo—se apresuró a contestarle Trafford—y lo celebro. Ya de muy niño era mi más vehemente deseo el venir a la India, y cuando lograba hacerme con un libro que trataba de este país, lo devoraba más que leía.

—Entonces no verá usted defraudada su expectación en nuestra vieja y misteriosa India. Es, efectivamente, el país de los enigmas sin solución... Pero ahora vamos a ver qué tesoros contiene mi cesta del almuerzo.

Como viajero práctico, llevaba míster Kennedy hielo y soda y un excelente almuerzo frío, que compartió Trafford, que para amenizar el viaje, reponer fuerzas y refrescarse, sólo contaba con su pipa de madera. Mientras se comieron la gallina asada, fiambre y los emparedados, fueron adquiriendo más confianza.

—Me parece que no es usted partidario del alcohol—observó el anfitrión—continúe usted así; pero no beba nunca agua que no haya hervido. Cómprese usted un par de cabras y una vaca.

—¿Una vaca? ¿Para qué?

—Pues para lo único que puede servir una vaca: para dar leche. ¿Cree usted que en el dschugel hay lecheros que irán por las mañanas con relucientes jarras a hacerle una visita? Pahari no es ni un triste poblado; allí tendrá usted por fuerza que contar solamente con sus propios recursos.

—Pues muy mal me va a ir: porque sólo llevo en mi equipaje mi ropa, cartuchos y jabón assenical para preparar pieles.

—¿Qué? ¿Ni muebles, vajilla, ropa blanca, ni conservas y provisiones?

—Lo que usted ha oído: mis trajes, escopetas y libros, y fuera de eso, nada más.

Míster Kennedy dejó caer el tenedor y miró con profunda estupefacción a su novel amigo.

—He llegado esta mañana, he recogido mis instrucciones y casi no me quedó tiempo más que para alcanzar el tren—continuó diciendo Trafford.

—¡Hum!... Stenhouse es soltero como usted, pero estoy seguro de que no se le ocurrirá sospechar que va usted a habitar en el dschungel sin más equipaje que un perro sin ...

(1) Gharry, palabra indostánica: carruaje tirado por ponies o bueyes.

(2) Cargadores a brazo.

(3) P. and O Line: Línea de vapores de Oriente y Océano Pacífico.

(1) Dschungel: nombre indostánico de los junglares.

M.E.C.D. 2016

ALQUILERES

HABITACIONES

84—

CANADA VILLEGAS No. 3
Esquina Tejadillo, cerca del Palacio Presidencial, habitaciones grandes y frescas, con o sin muebles. Elevador, agua siempre, limpieza.

PRADO 16, ALTOS, HABITACION amplísima, contigua al baño, tranquilidad. Fresco. Precio razonable. Sólo a caballeros, balcón al Prado. Con o sin muebles. Toque el timbre. Gracias.

85— NAVES Y LOCALES

ALQUILO LA BODEGA CON TODOS sus enseres, de la panadería «La Ia. de Aguilar», situada Miramar Av. de Columbia, Reparto Almendares. Informan en la misma. Telf. FO-2636. Menéndez.

EN CUBA ESQUINA MURALLA, alquilo local propio para almacén, industria, Comercio, de una capacidad 875 metros, o por locales. Informan: M-1534.

SE ALQUILA EN LUGAR CENTRICO, parte de un local propio para comercio. Informa Lorenzo Jiménez. Obispo 113, entre Bernaza y Villegas

BELASCOAIN 32, PRIMER PISO, entre San Miguel y San Rafael. Se alquila local propio para profesional con derecho al recibidor. Informes en el mismo.

CERRO, FALGUERAS 10, ESQUINA a Piñera, a dos cuadras de la Calzada del Cerro, se alquila una amplia nave de 700 metros cuadrados, con entrada por las dos calles, pisos de cemento y techo monolítico, sobre columnas, propia para industria o almacén. Informes: Telf. A-9605, Falgueras 18, Oficina.

MONTE 192, FRENTE CINE «VIOleta», cerca de Cuatro Caminos, local propio para tabaco u otro giro. Se alquila, con salida por Tenerife. Informan: Bomba Prat. Telf M-3559.

SE ALQUILA UN PEQUEÑO LOCAL para comercio; y se cede parte de otro, en Casa de Modas, para Sombreros, Peluquería o Exhibición de Radios. Telf M-9793.

NAVE, UNA PLANTA: 40 PESOS, bien situada, barata, 500 metros de capacidad, propia para almacén de carbón, guardar mulos, carretones, Revillagigedo y Muelles de Tallapiedra. Informan: Librería «Albela». U-5783.

SE ALQUILAN LOS BAJOS DE NEPtuno 125, para establecimiento. Buen frente. De 2 a 5.

O-REILLY NUM. 22
Se alquila el piso bajo de esta casa, todo sobre columnas. Llaves en los altos. Informes: Telfs. F-1269 y A-9619.

OBRAPIA NUM. 51
Se alquilan dos locales, propios para almacén. La llave en Obrapía 42, «La Caoba». Informes: San Pedro 6. Telf. A-9619.

TENIENTE REY NUM. 13
Se alquila esta nave, propia para establecimiento o almacén. Llaves e informes: San Pedro número 6. Telf. A-9619.

CARLOS III, ESQ. A ESPADA
Se alquila este moderno edificio, compuesto de dos naves, una alta y otra baja, con solidez para cualquier industria, en la planta alta. Llaves e informes: San Pedro número 6. Telf. A-9619.

SE ALQUILA UN PEQUEÑO LOCAL, propio para comercio o pequeña industria, Colpostela número 42, casi esquina a Obispo. Informan, en el mismo.

ALQUILO UNA NAVE EN VILLEgas 47, al lado de la esquina de O-Reilly para establecimiento. oficina o almacén Informan teléfono FO-3457

NEPTUNO 152, ENTRE ESCOBAR Y Gervasio, local con armatostes y vidrieras comercio. Informan allí de 2 a 5. Otras horas: Telf I-3079.

SE ALQUILA HERMOSO SALON EN los altos de Consulado No. 142 esquina a Neptuno, lo más céntrico de la Habana, para oficinas. Teléfono M-1534.

PROPIO PARA COMERCIO. SE ALquila en la esquina de Habana y Obrapía, espléndido local. Informan: Bufete de Fernández y Cuadrado. O-Reilly 26, altos. M-2602.

NEPTUNO 164-166 ALQUILO LOCAL moderno. Amplias vidrieras, pisos granito, 360 metros, muy claro y ventilado. Gasto mínimo de instalación. Informan Empedrado 49.

SE ALQUILA UN LOCAL DE UNOS 30 metros de frente, por 12 metros de fondo, dividido en cuatro locales y su patio. Propio para almacén o depósito. Amargura esquina a Oficios. La llave en Oficios 28, altos. Precio: 60 pesos. Informan: A-9897.

¡COMERCIANTES!
AQUI TIENEN EL
LOCAL PROPIO
PARA SU NEGOCIO
DAMOS CONTRATOS POR AÑO
A. Ramírez núm. 4.
Cerro y Colón.
Cruz del Padre núms 2 y 6.
18 entre 9 y 11.
Doce y 23.
Dragones núm. 64, esq. a San Nicolás.
Inquisidor núm. 27, esq. a Luz.
Inquisidor núm. 30, bajos.
O-Farrill y J. A. Saco.
Pasaje Infante y Goicuría.
O-Reilly núm. 29, esq. a Habana.
San Lázaro y Galiano.
Morro esquina a Genios.
GENIOS ESQ. A MORRO
Telf. M-6747.

87. HABANA

SAN JOSE 104, ALTOS MODERNOS, entre Belascoaín y Gervasio: 30 pesos. Llaves en la misma, de 2 a 5.

ALQUILERES

87— HABANA

CALLE OQUENDO No. 93 ENTRE Desagüe y Peñalver, casa sala, 3 cuartos, comedor, baño y cocina, 22 pesos. F-2736.

CASA FRESCA Y ACABADA DE pintar, San Miguel 254 E ,altos, sala, comedor, 5 habitaciones, baño y servicio de criados. Informan F-3040.

SE ALQUILAN DOS CASAS, SAN Joaquín números 68 y 70, altos, entre Omoa y San Ramón, a una cuadra de la Calzada, sala, dos cuartos, comedor, baño y cocina. Informan: bajos, dtrecha. M-8887.

ALQUILO MODERNOS Y VENTILAdos altos, de Manrique 129, entre Reina y Salud, sala, recibidor, 5 habitaciones, baño intercalado, comedor, cocina, pantry, cuarto y servicio de criados independiente. Informan en los bajos. Telf. A-3836.

SAN MIGUEL 235 D, ENTRE SAN Francisco y Espada. Sala, comedor, 3 habitaciones, baño nuevo completo, servicio de criados, 1 habitación alta. Llave al lado. Informes: F-5965 de 1 a 3 p.m.

PROPIETARIOS
No pinte su edificio, sin antes hablarnos por teléfono, pues le ofreceremos grandes ventajas, que ahorrará dinero. M. Bielsa y Compañía, Pintores. U-6587.

SAN PEDRO NUMS. 24 Y 26
Se alquilan los hermosos altos, derecha e izquierda y bajos de esta casa, frente a la brisa y a la Plazoleta de Luz. Cuenta con comodidades para larga familia, Bufete, Consultorio, Consignación de Vapores, etc., etc., y amplias habitaciones en la azotea. Las llaves e informes: San Pedro número 6, Dr. Arturo A. Vázquez. Telf. A-9619.

MONTE NUM. 399
Se alquila el piso alto, derecha, dotado de 5 habitaciones, sala, saleta, comedor al fondo, baño y servicio de criados. Llave e informes: San Pedrc 6. Telf. A-9619.

CASA, MALOJA NUM. 7
Se alquila esta casa, dotada de tres dormitorios bajos y uno alto, sala, comedor y servicios. Llaves e informes, en San Pedro número 6, Dr. Arturo A. Vázquez.

SOL NUM. 2
Se alquila el primer piso de esta casa, con sala, 4 habitaciones, comedor al fondo. Llaves e informes: San Pedro 6. A-9619.

32 PESOS, CONCORDIA 177-B., SEgundo piso, entre Soledad y Aramburu, sala, recibidor, seis habitaciones, baño intercalado, comedor, cocina, servicio criados. Moderna. Llaves en bajos. Informes: Mueblería «La Moda», Galiano y Neptuno.

ALQUILAMOS, SAN RAFAEL ESquina Hospital, altos modernos, sala, comedor, 3 habitaciones, baño intercalado, cocina Precio módico. Informes: Ferretería, Belascoaín y San Rafael. Telf. U-5215.

HABANA 214, CASA ANTIGUA, SAla, comedor, cinco habitaciones, patio, traspatio demás servicios. También para inquilinato. Informan: teléfonos F-5195 y M-7730.

NEPTUNO 281 SEGUNDO PISO, SAla, saleta, tres cuartos, baño intercalado, comedor, cocina y servicio de criados. Informa Dr García Rodríguez. A-1165.

SUBIRANA 78, BAJOS, ENTRE DEsagüe y Benjumeda. Preciosa casa compuesta de sala, saleta, tres cuartos, baño intercalado completo, cocina de gas, agua fría y caliente, servicio de criados, patio y traspatio. Precio económico. Puede verse, diariamente, de 2 a 4. Más informes: Telf. U-4910.

SE ALQUILA INDIO 14, ALTOS, CAsa moderna, sala, saleta, cuatro habitaciones, baño intercalado, comedor. cocina y cuarto y servicios criados. A media cuadra de Monte. Llaves en la misma . Informes M-2603

SE ALQUILA, NEPTUNO 303, ALtos, entre Basarrate y Mazón, casa nueva, sala, saleta, 3 habitaciones, baño intercalado: 40 pesos. Informan en la misma, de 8 a 12 a. m.

AYESTARAN 1, ALTOS ESQUINA Infanta sala, comedor, hall, 3 cuartos, baño, cocina, baño criado. Teléfono FO-2195.

EN JOVELLAR ESQUINA A HOSPItal se alquila un departamento moderno en casa de cinco pisos. Hay elevador. Absoluta moralidad Dos meses en fondo.

EN ROMAY 53, ALTOS, SE ALQUIla, muy barata, una casa de grandes comodidades. Informan: Bufete de Fernández y Cuadrado. Teléfono: M-2602.

¡CREALO: NO!
TODAVIA PUEDE ALQUILAR
A
BAJO PRECIO
VEA RELACION O LLAME
AL TEL. M.6747

CASAS
De sala, comedor, tres y cuatro habitaciones, baño intercalado, cocina, cuarto y servicio de criados:

Correa núm. 5, bajos	$ 25.00
Séptima esquina a Primera	30.00
San Lázaro núm. 12	52.00
Marina núm. 2, (Carreño)	40.00
Subirana núm. 44, esq. a Pelfialver	27.00
Trece núm. 6, esq. a M.	72.00

De sala, comedor, dos habitaciones, baño y cocina:

Velázquez 91-C.	15.00
18 entre 9 y 11	20.00
12 y 23	18.00
San Ignacio 25	11.00

GENIOS ESQ. A MORRO

ALQUILERES

87— HABANA

ALQUILO EL CUARTO PISO DEL Edificio Recarey, situado en Belascoaín 95, tiene tres habitaciones sala y saleta, es propio para personas de gusto. Hay elevador.

SAN MIGUEL NUMERO 224, LEtras C. y D., Se alquilan dos espléndidas plantas altas e independientes, compuestas sala, saleta, comedor, 4 habitaciones, baño intercalado y demás servicios, en 35 y 33 pesos. La llave en los bajos. Informan en Empedrado número 34, Departamento número 27. Telf. M-8413, de 4 a 6 y en el teléfono: F-4172, después de las 10 a. m

EN SANTA CLARA 26, ESQUINA A Cuba, frente a Obras Públicas. Se alquila un magnífico piso, compuesto de recibidor, sala, 4 habitaciones, baño intercalado, comedor, cocina y pantry. Informan: Bufete de Fernández y Cuadrado, O-Reilly 26, altos. Telf. M-2602.

SE ALQUILA AVENIDA MENOCAL 103, esquina Benjumeda, una casa alta, sala, comedor, cuatro cuartos, babo intercalado cuarto servicios de criados. Informan teléfono I-1116.

REINA 133, ALTOS, AL LADO DE Iglesia Reparadoras, alquilo espaciosa casa acabada decorar, compuesta de sala, antesala y saleta espléndida, cuatro grandes cuartos, comedor al fondo, baño interior completo, servicio criados y espacioso cuarto en la azotea. Llave en la misma Informes: teléfono U-2904.

ALQUILO ALTOS, SAN FRANCISCO 20, entre Concordia y Neptuno, seis Precio: 45 pesos. Informes: Telf.

ANIMAS ENTRE ARAMBURO Y SOledad. Alquilo frescos y modernos bajos con sala, comedor, tres habitaciones, baño y cocina Llaves en la mismo. Informan: Empedrado 49.

VIRTUDES 143 PRINCIPAL MOderno, sala, saleta. 5 cuartos, baño intercalado, salón comedor al fondo, cuarto y servicio de criados, cocina de gas, calentador y abundante agua. Informan mismo edificio. teléfonos: U-1398 y M-6947.

A DOS CUADRAS DE CARLOS III, tres de Belascoaín, Maloja 203, altos, entre Marqués González y Oquendo, alquilo fresca y moderna casa, con dos meses de fondo y 25 pesos de alquiler. Informan: FO-1337.

ALQUILO CASAS, DESAGUE 73 Y Franco A., con sala, saleta, comedor, tres habitaciones, cocina, baño y demás comodidades. Llaves: Desagüe 55, casi esquina a Oquendo.

CONSULADO 14, ALTOS, CASI ESquina a Prado, sala, comedor, tres cuartos, cuarto y servicio de criados, baño intercalado y cocina. Informes: Obispo 16.

ARAMBURU 23, ALTOS, ESQUINA a San Rafael, sala, comedor, tres cuartos, baño intercalado, cocina y servicio de criados. Informes: Obispo 16.

CADIZ 64, CERCA INFANTA. SE alquila primer piso moderno, sala, recibidor, cuatro habitaciones, baño comedor, cocina, la llave último piso. Teléfono A-9745.

SE ALQUILA: EN $30-00 LA CASA Angeles 84, compuesta de sala, saleta, tres habitaciones, cocina y demás servicios. La llave e informes, en San Nicolás 115

SE ALQUILAN LOS AMPLIOS Y céntricos bajos de Monserrate 41, con sala, 3 cuartos, comedor, baño completo, etc. Informan: A-1736. Sebastián.

88— VEDADO

VEDADO CALLEE 17 No. 595 ENtre 26 y 28, se alquila casa bajos portal, sala, 4 cuartos, comedor al fondo, baño intercalado, $25. F-2736, moderna.

MODERNOS BAJOS: 20 PESOS, JARdín, portal, sala, comedor, dos cuartos, baño, cocina. Muy buenos vecinos. Calzada 37, entre J. y K., Vedado. Llave, Bodega. Informes: Telf. F-5843.

CALLE C NUMERO 63, ALTOS, ENtre 19 y 21, sala, saleta, 4 habitaciones, cocina, baño, comedor, etc., cerca Colegio La Salle. Precio módico. Informan: C. número 65, bajos.

EDIFICIO CASTRO, 25 Y O., FRENte a Infanta, quinto piso, muy fresco, 5 habitaciones, sala y comedor. Frigidaire y elevador. Telf. F-2990.

VEDADO. B 260, bajos ENTRE 27 Y 29, modernos, a la brisa, mucho patio 4 cuartos sin garage, 50 pesos sin rebaja. Informes F-2225.

FRESCOS Y MODERNOS ALTOS, 17 número 228, entre F. y G., acera sombra, sala, recibidor, tres cuartos, baño intercalado, hall, cocina, comedor, cuarto y servicio de criados. Telf. F-3350. La llave, Garage, al lado.

VEDADO: SE ALQUILA LA MUY fresca y ventilada saca calle 15 entre 12 y 14 No. 496. Con puerta de jardín, portal, sala, 3 cuartos, hall, trapatio y demá ervicio.

PRECIOSOS ALTOS PARA FAMILIA corta, de gusto 188 calle C, lado sombra brisa, tres cuartos, bonitas sala, comedor, terraza, doble servicio, baño lujoso, recién decorado.

ALQUILO, VEDADO: CALLE 14, CAsi esquina a Calzada, altos, acabados de reparar y pintar, con sala, saleta, comedor al fondo, baño con todos servicios, sin estrenar, cocina, cuarto y servicio de criados. Informan: Manzana de Gómez 240. Telf. M-6693.

EN LO MEJOR DEL VEDADO, QUINta número 65, entre A y B. Se alquila un espléndido chalet, con todas las comodidades modernas. Informan Bufete de Fernández y Cuadrado. O-Reilly 26, altos. Telf. M-2602.

SE ALQUILAN LOS BAJOS DE 19 No. 245 entre E y F, Vedado con sala, comedor, 3 cuartos, baño y cocina Informan al lado el conserje del «Edificio Arcos».

VEDADO. CALLE K No. 6 ENTRE 11 y 9. Se alquila casa jardín, portal, sala, 4 cuartos, comedor al fondo, baño completo $32. F.2736. La llave bodega calle 9 y 8.

CALLE I No. 204, ENTRE 21 Y 23 Alquilo bajos, portal, sala, dos habitaciones, baño intercalado, comedor y cocina Precio: 25 pesos Informes la misma, acera brisa.

VEDADO: B NUMERO 193, ENTRE 19 y 21, departamento independiente para corta familia, con garage. Llaves en la misma. Informes: Obispo 16.

VEDADO: 23 Y 6: CASA MODERNA, jardín, portal, gabinete, sala, comedor, tres cuartos, buen baño intercalado, cuarto y servicio de criados y cocina. Llaves en la misma. Informes: A-6420 y F-3541.

VEDADO ALQUILO CASITA NUEva sala, comedor, cuarto, cocina, servicio y patio. 5a 76, entre A y B. Informan en la misma

VEDADO: PROPIA PARA EMBAJAda o familia de gusto, se alquila el lujoso chalet calle Quince número 265, entre D y Baños. Seis habitaciones con dos baños, hall y terraza, en los altos; portal, recibidor, gran sala, living room, comedor, sun porch, gran pantry, cocina, tres cuartos de criados, garage para tres máquinas. Informes, en la misma. Alquiler mensual: 140 pesos. Puede verse de 9 a 12 y de 2 a 6 .

89— CERRO Y PALATINO

$15.00. SE ALQUILA MORENO 61, esquina Salvador, portal, sala, saleta, 3 cuartos, cocina, baño, inodoro, patio y traspatio. Informan: Salud 145. Rastro, llave 61 B.

ALQUILERES

89— CERRO Y PALATINO

AYESTERAN ENTRE LOMBILLO Y Piñera. Sala, saleta, 5 cuartos, cocina, baño y servicios. $30.00. Dos meses en fondo. Teléfono A-0599.

SANTO TOMAS NUM. 1
Accesoria C., por La Rosa. Se alquila esta amplia accesoria, con comodidad para familia, en los altos y capacidad para tres carros, en los bajos. Llaves e informes: San Pedro núm. 6. Telf. A-9619.

CERRO SE ALQUILA PRENSA 90, entre Velarde y Washington, cuatro cuartos, cocina, servicios caballerizas y gran patio, propio para carros o automóviles. Informan en la misma y al teléfono I-5358.

90—MARIANAO Y SUS REPTOS

ALQUILANSE FRESQUISIMOS ALtos y bajos tres cuatro posesiones, gran patio, $12 00 $15.00. Edificio «Campana» Calzada de Columbia esquina Godínez, loma de apeadero «Ceiba», tranvas Vedado-Marianao.

ALQUILO CASA MODERNA, TE. habitaciones, ca lentador, garage, servicio criados y demás comodidades, $27. Alquilo altos guardar muebles, 14 entre 3 y 5. Reparto Almendares. Teléfono F-2568

ALQUILO EN QUINCE PESOS ALtos de la calle de Avenida 3a esquina a calle 2a en Buenavista, 4 habitaciones, baño y cocina. Informes: A-9363 y F-3307. Calle 21 entre 24 y 26, Vedado.

EN LA CALLE 12, ENTRE 3 Y 4, Reparto Almendares. Se alquila espléndida casa de jardín, portal, sala, hall, 2 habitaciones, baño intercalado, cocina y cuarto y servicio de criados y traspatio. Informan: Bufete de Fernández y Cuadrado. O-Reilly 26, altos. Telf. M-2602.

91— J. DEL MONTE Y LA VIBORA

VIBORA. ALQUILASE CARMEN 4, bajos, esquina San Lázaro, sala, taleta, cinco habitaciones, dos criados, jardín, portal, sitio alto, fresquísima, cerca tranvía. Informan en la misma.

SE ALQUILA, PRIMERA 18, ENTRE Lagueruela y Gertrudis, Víbora. Tiene sala, saleta, tres cuartos, baño intercalado, comedor al fondo, cuarto y servicio de criados. Toda decorada y acabada de pintar. Informan en la misma.

SE ALQUILA EN SEGUNDA No. 9, Víbora, una casa, por veinte pesos, con 4 cuartos, sala, saleta, cocina, baño, patio y portal. Informan La Elegante», teléfono M-1799.

ALQUILO, SANTA ANA No. 25, UNA nave 4 habitaciones y patio. Teléfono X-2750.

SE ALQUILA UNA GRAN RESIdencia de dos plontas y torre en la calle Patrocinio entre Estrampes y Figueroa, compuesta de sala, vestíbulo, hall, pantry, comedor 9 habitaciones, 4 baños, garage jardín y sótano paro servicio de criados. Puede verse de 9 a 12 a.m. y los días festivos de 3 5 p.m. Para informes 'Caja de Ahorros y Banco Gallego'. A-6758.

93— LUYANO

LUYANO 25. ALQUILO CASITAS, SA la, 2 cuartos, comedor, servicios completos, sólo $14.00. Frente «Cine Dora».

94— LAWTON Y BATISTA

ALQUILO, EN LAWTON, CASA DE dos cuartos, portal, sala y servicios. La llave en la Bodega. Concepción y 14. Telf. U-6673.

95—ARROYO APOLO Y CALABAZAR

LOCAL. SE ALQUILA, PROPIO PAra almacén de víveres, dulcería, restauran, café u otro comercio, muy bien situado, calle Calzada esquina a 18 antiua asa de Suárez, ex-repostero de Palacio. Verla de 11 a 1. Informan en el F-1695.

98— ALQUILERES VARIOS

SAN MIGUEL DE LOS BAÑOS
Alquilo la casa de Tamargo, Avenida parte alta, tres habitaciones, baño intercalado, garage demás comodidades. Alquiler rebajado. Informes telf. I-7189.

SE ALQUILA UNA REGIA COCINA con nna habitación para maestro cocinero que quiera dar comida. Animas 69, entre Aguila y Blanco, bajos Barata, informan la misma.

ALQUILO FINCA DE RECREO, «EL Inca», a 25 minutos de la Capital, casa de ladrillos y azotea, luz eléctrica y agua corriente. Informan: Telf. F-2695.

SE SOLICITAN

99- SOLICITUD DE ALQUILERES

SOLICITO, EN EL VEDADO, HABItación amplia y ventilada y garage para una máquina, en casa que tenga patio. Cambio referencias: M. E. Apartado 2528, Habana.

UN MATRIMONIO, DESEA HACERse cargo de una casa grande de inquilinato. Tiene garantía y referencias. Telf. M-7356.

DESEO ALQUILAR UNA CASA EN el Reparto Miramar, Sierra o Almendares. Llame al teléfono F-6706.

100— PERSONAS DE IGNORADO PARADERO.

SE INTERESA SABER EL PARAdero de la señorita Graciella Alvarado. Dirigirse a su hermano, José Alvarado, que vive en Santa Irena 36, Santos Suárez, Habana.

101— PERDIDAS

SE HA PERDIDO, DE LA CALLE DE José A. Saco entre Santa Catalina y San Mariano, al lado del Colegio de Lourdes, una perra Gran Danés, color gris azul, entiende por «Banda». Llama la atención por su gran tamaño. Se gratificará a quien la encuentre.

102— AGENCIAS DE COLOCACIONES

"LA MATANCERA': A-7740
Servimos rápidamente criadas, cocineras, choferes. Toda clase de servidumbre y empleados de ambos sexos, con referencias. Sol 111, entre Egido y Villegas

103- CRIADAS Y CRIADOS

SOLICITO DOS CRIADAS ESPAÑOlas, de mediana edad, con buenas referencias, para comedor, limpieza de cuartos y coser: 15 pesos Calle 15 número 380, entre 2 y 4, Vedado.

EN HOSPITAL NUMERO 1, ENTRE Concordia y Hamel, se solicita una muchacha, para limpieza de casa chica, a un matrimonio. Tiene que dormir en la colocación.

SE SOLICITA UNA CRIADA, DE color, cubana, que duerma en la colocación. Si no trae referencias, que no se presente. Calle 29 número 38, entre A. y B., Vedado.

SE SOLICITA UNA CRIADA, PARA servicio doméstico y que sepa servir la mesa. Casa del señor Hernández, Calle 17, esquina a C., Vedado. Indispensable que traiga referencias.

SE SOLICITAN

103- CRIADAS Y CRIADOS

SOLICITO UNA CRIADA, PARA TOdo el servicio de una casa chica. Tiene que dormir en la colocación. Santa Emilia 109, entre Paz y Gómez.

SE SOLICITA UN CRIADO DE MAno, que sepa servir la mesa. Calle 17 número 58, entre D. y J. Informan en la Botica.

SOLICITO CRIADA, PARA COCInar y limpiar, para cuatro de familia. Preferible española, con referencias y que duerma en la colocación. Sueldo: $7.00 y ropa limpia. Compostela 120, bajos, esquina Jesús María.

NECESITO UNA MUJER JOVEN para atender teléfono en oficina comercial y otra sepa escribir máquina, sueldo: $25. También necesito un camarero y un criado, Compostela 58, agencia.

SE SOLICITA UNA MUCHACHA para lavar, planchar y limpiar na habitación y cuidar unos niños en Consulado 60, bajos, tiene que dormir en la casa, se da uniforme. Sueldo: 6 pesos.

SE SOLICITA JOVEN PARA LIMpiar y servir a la mesa. Sueldo: 15 pesos y uniformes. Calle 6 y 21, altos, Vedado.

SE SOLICITA UNA ESPAÑOLA, PAra cocinar y limpiar, a corta familia. Tiene que dormir en la colocación y saber cocinar. Sueldo: 15 pesos. Lacret 121, entre Juan Delgado y Goicuría, Santos Suárez.

SE SOLICITA UNA CRIADA, PARA limpiar y cocinar, que sea jamaiquina. Matrimonio sin niños, casa apartamentos. Para informes: 23 número 331, entre Paseo y 2, Vedado.

104- COCINERAS Y COCINEROS

SE SOLICITA UNA COCINERA Y repostera que tenga buuenas referencias. Perseverancia esquina a Malecón, M-2989

SE SOLICITA UNA ESPAÑOLA, CON referencias, para cocinar y limpiar. Tiene que dormir en la colocación. Espada 21, entre Neptuno y Concordia.

SOLICITO UNA JOVEN ESPAÑOLA, para cocinar y limpiar. Tiene que dormir en la colocación. Sueldo: 15 pesos. Lucena número 8, altos, entre Neptuno y San Miguel.

SOLICITO BUEN COCINERO. SUELdo 20 pesos; y un criado: 15 pesos. Traigan recomendación. Amistad 46, por Neptuno, altos Almacenes Bellita.

SOLICITO ESPAÑOLA QUE COCINE bien y para la limpieza de corta familia. San Lázaro 341. 2o. piso derecha.

SOLICITO COCINERA BLANCA QUE sea buena cocinera y sepa algo de repostería, dormir colocación, traer buenas referencias. Sueldo: 15 pesos. Calle 10 entre 9 y 11, Almendares. FO-3237.

SOLICITO UNA SEÑORA, PARA COcinar y limpiar, a tres personas. Prefiero española, 15 pesos y habitación. Si quiere puede dormir en la colocación. No se permite sacar comidas. Avenida 10 de Octubre 448 y medio.

SE SOLICITA UNA MUCHACHA, DE color, de 25 a 35 años, para cocinar y limpiar a matrimonio. Se piden referencias. Paseo 31, Vedado.

SE SOLICITA UNA BUENA COCInera, en la Calle J., esquina a 17, altos. Ha de tener referencias.

SOLICITO BUENA COCINERA, QUE duerma en la colocación y con referencias. Sueldo: 15 pesos. O-Farrill 120, esquina a D-Strampes. Tomar Ruta 15.

SOLICITO PERSONA DE MORALIdad, para atenciones de corta familia, que entienda de cocina, San Julio 36, entre Santos Suárez y Santa Emilia. Después de las 8 a. m.

SE SOLICITA BUEN COCINERO O cocinera, que sepa de repostería y cocinar a la criolla, española y francesa. Ha de tener referencias. Sueldo: 25 pesos, Avenida Central 19, Reparto Kohly.

108- PROFESORES

PROFESORA: SE OFRECE PARA instruir, educar y cuidar niños, en amplia ventilada casa. Deseo tratar personas de seriedad, honorabilidad. Señora de Sánchez, U-2692.

109- COSTURERAS Y MODISTAS

SE SOLICITA UNA CORTADORA costurera, si no es experta que no se que tenga práctica de taller y una presente. La Casa Chica, Aguila 123.

110- LAVANDERAS-LAVNDEROS

PARA LA CALLE D. NUMERO 163, altos, se solicita una lavandera, para lavar en la casa. Que sepa planchar bien.

112- JARDINEROS

SOLICITO UN JARDINERO JOVEN con referencias que duerma en la colocación. Sueldo: 15 pesos y ropa limpia N. y 25.

113- OPERARIOS Y APRENDICES

SOLICITO UNA JOVEN ESPAÑOla, para los quehaceres de la casa y que entienda algo de cocina. Sueldo: 12 pesos. Sra. de Quintana, Fuentes número 49, esquina a B., Reparto Almendares.

114- AGENTES Y VENDEDORES

AGENTE VENDEDOR, POR LA ISla. Persona de solvencia moral y económica, con máquina propia, se brinda como Agente Vendedor. Da todas las referencias que pidan. Escriba: A. Pérez, E. número 37, Apartamento 401, Vedado.

SOLICITAMOS AGENTES CON EXperiencia y conocimiento en plaza y en el interior para vender artículo de fácil venta. Progreso 2 A

VENDEDOR PRACTICO EN LA PLAza se necesita para ila venta del inmejorable jabón «Navío». También necesitamos otro práctico en la venta de embutidos. Informan Sardiña y Hno. S. en C. Calzada del Monte No. 459 Teléfono M-9285.

PARA LA HABANA E INTERIOR de la Isla, necesitamos vendedores activos, ganando magnífica comisión, por adelantado. Artículo fácil, atractivo y útil. Gorriarán y Michelena, Edificio La Metropolitana 809, Habana.

SE NECESITAN DOS HOMBRES JOvenes, que sepan manejar automóviles y tengan experiencia en venta al detall, para introducir nuevo producto. Buena oportunidad, para hombres activos. Sólo de 11 a 12 a. m., Manzana de Gómez 534.

SE SOLICITAN AGENTES ACTIvos en cada localidad para la venta de nuestro Jabón Castilla Natural «Rosnovoa» Liquidamos un lote de palanganeros esmaltados, con espejo, palangana y jarro. J Naveira, S. en C. Galiano 94, «La Casa Ros y Novoa».

115- OFICINAS

SE SOLICITA UNA SEÑORITA CUbana, que sepa hablar inglés y haya trabajado como dependienta en Farmacia importante. Diríjase por escrito al Apartado 103, Habana, dando referencias de los lugares que trabajó.

116- SOCIOS

SOLICITO PERSONA CON 4,000 PEsos, para una casa de víveres americana y Panadería. Bien montada, a la moderna. Informes: Industria 160, García.

SE SOLICITAN

116- SOCIOS

SE SOLICITA UN SOCIO, CON PEqueño capital, para Casa de Modas, establecida. San Rafael y Manrique, esquina. Telf. A-9793.

SOLICITO UN SOCIO, CON 500 PEsos, para ampliar un establecimiento de Compra-Venta de Muebles. Gran oportunidad. Sol 112, Rastro.

OPORTUNIDAD: VENDO, O MEJOR admito socio, para que lo administre, Café-Cantina y Restaurant, con una venta diaria de 65 a 70 pesos diarios. Poco alquiler y buen contrato. En el mejor punto de La Habana, con toda clase de comunicaciones. Informan: Reina 3, García.

117- SOLICITUDES VARIAS

SE SOLICITA SEÑORA PARA IR AL campo temporalmente, cuidar enferma de los nervios. Requiérese experiencia recomendaciones. Carlos III 209 esquina a Franco, bajos.

SOLICITAMOS AGENTES, QUE quieran ganar 100 pesos mensuales en un nuevo negocio. Para informes y muestras, envíe 10 centavos en sellos a M. Labra, Ayestarán 18, Habana No recibimos personalmente.

QUIMICO FARMACEUTICO: SOLIcito persona competente para lanzar productos farmacéuticos de Laboratorio cubano, que tenga fórmulas importantes. Escriba: V. Sandoval, Baños 37, tercer piso, Vedado.

SE SOLICITA PERSONA QUE SEA solvente y tenga garantía, que sea extranjero y entienda de campo para hacerle negocio en una gran finca. Calle 9 No 38, Vedado.

SE SOLICITA UN PRIMER DEPENdiente de Farmacia, cubano, que hable inglés. Diríjase por escrito al Apartado 103, Habana, dando referencias de las casas en que trabajó y el tiempo en cada una.

SE OFRECEN

118- CRIADAS Y CRIADOS

JOVEN CHINO SE OFRECE PARA criado de mano y lava y plancha Zanja 8, 2o. piso, Rogelio Jo.

SE DESEA COLOCAR UN CRIADO de mano, sabe servir mesa, también sale al campo. Informes M-4451.

SE DESEA COLOCAR UN BUEN criado de mano, joven español, muy trabajador. Sabe cumplir bien con su obligación. Sirve bien la mesa a la rusa y ha estado con muy buenas familias. Es muy práctico en todo su esmerado servicio. Tiene muy buenas referencias de donde ha trabajado. Informan: A-9358.

SE DESEA COLOCAR UNA JOVEN española, para criada de mano Sabe servir a la rusa. Tiene buenas referencias y sabe planchar ropa fina de señora. No le importa trabajar en Repartos. Telf. F-6029.

SE DESEA COLOCAR BUEN CRIAdo de mano. Sabe servir, como lo deseen y plancha toda clase de trajes. Tiene bueunas referencias de familias cubanas y americanas. Telf. A-9163.

SE DESEA COLOCAR UNA JOVEN española, para limpiar y coser. Corta por figurín. Tiene referencias. Telf. F-6256.

SE DESEA COLOCAR UNA MUCHAcha, de color, para criada de mano o criada de cuartos. Sabe hablar inglés y duerme en la colocación. Informes: Telf. F-2154, Vedado.

SE DESEA COLOCAR UNA MUCHAcha española, para criada de mano. Entiende de cocina. Tiene referencias. I-7752.

SE DESEA COLOCAR UNA MUCHAcha española, de criada de mano. No importa ayudar a la cocina, Estrella 92 teléfono A-9768.

SE DESEA COLOCAR UNA MUCHAcha española, de sirvienta o manejadora. Sabe servir bien a la rusa y entiende algo de cocina. Lava y plancha ropa fina. Llamen: Teléfono: A-8779. De 9 a 11 y de 1 a 4.

SE DESEA COLOCAR UNA JOVEN, para criada o manejadora. Duerme en la colecación. Tiene referencias y prefiere buen sueldo. Informan: 23 número 500, esquina a 22. Teléfono: F-6066. Llamar, de 1 a 4.

SE OFRECE UNA MUCHACHA FIna, española, para cuartos y costura. Sabe trabajar. Telf. A-7130.

SE DESEA COLOCAR UN JOVEN japonés, para criado de mano, fino. Sabe cumplir bien con su obligación y es honrado. Tiene buenas recomendaciones. Telf. A-6931.

SE DESEA COLOCAR UNA ESPAñola, para cuartos y coser. Sabe cortar. Tiene quien la recomiende. Telf. F-4603.

SE DESEA COLOCAR UNA JOVEN española, para criada de mano. Tiene referencias, Informs: Telf. F-4238

SE DESEA COLOCAR UNA JOVEN española, de criada de mano. Sabe servir a la rusa; otra, para cocinar y limppiar, siendo corta familia. Tienen referencias. No se colocan menos de 15 pesos. Telf. M-1027.

SE DESEA COLOCAR UNA JOVEN española, para cuartos. Sabe coser y cumplir con su obligación. Tiene referencias. Telf. M-3713.

SE DESEAN COLOCAR DOS PENINsulares, una para cuartos y coser; la otra, para el servicio de matrimonio, o cocinar y limpiar, a corta familia. Telf. U-1517.

SE DESEA COLOCAR UNA MUCHAcha, para trabajar en casa particular4 Telf. F-4217, de 7 a 1 y de 4 a 7.

SE OFRECE CRIADO DE MANO español experimentado todo esmerado servicio; y otro para segundo criado, camarero, ayudante cocina, jardinero, etca. Tiene referencias de buenas casas. Teléfono M-1959.

CRIADA DE MANO INGLESA HAbla los dos idiomas. Se desea colocar. Tiene buenas referencias y sabe cumplir su obligación es educada y excelente manejadora de confianza. Sabe coser y lavar ropa fina. Teléfono F-2405. Preguunten por Rosa.

CRIADO SE OFRECE ESPAÑOL EN casa particular, práctico en el servicio de comedor a la rusa, tiene referencias de las casas en que trabajó José, Tintorería, A-0515.

SEÑORA ESPAÑOLA DE MEDIANA edad desea colocarse para criada de mano o para limpiar por horas, tiene buenas referencias. Informes en el teléfono F-6288, 21 y 14.

UNA SEÑORA, DE MEDIANA EDAD, española desea colocarse para todo el trabajo de corta familia o manejadora, sabe coser Informan. Teléfono XO-1857.

SE DESEA COLOCAR UNA JOVEN española, para cuartos. Sabe coser. Informan: Telf. M-3909.

SE DESEA COLOCAR UNA MUCHAcha española,, con un matrimonio o corta familia, para cocinar y limpiar o criada de mano. Sabe cumplir con su obligación y desea casa de moralidad. Tiene buenas referencias y duerme o no en la colocación. Teléfono: M-5529.

SE DESEA COLOCAR UNA MUCHAcha española para criada de manos o manejadora o de cuartos. Tiene referencias. Teléfono M-9425. Villegas No. 125.

JOVEN ESPAÑOLA DESEA COLOcarse para criada de mano, sabe lavar y planchar para dormir en su casa, Ttiene referencias. Cuba 99, bajos entre Luz y Acosta.

JOVEN ESPAÑOLA DESEA COLOcarse para habitaciones y coser, tiene referencias muy conocidas. Teléfono F-3129.

SE OFRECEN

118- CRIADAS Y CRIADOS

SE DESEA COLOCAR UNA JOVEN blanca, del país, que sabe coser, limpiar o manejar. F-6063.

SE DESEA COLOCAR UNA MUCHAcha española de criada de mano, sabe cumplir con su obligación. Teléfono M-5391.

SE DESEA COLOCAR ESPAÑOLA de mediana edad para criada manos o manejadora, tiene práctica en los niños y de buen carácter. Para informes teléfono A-9449.

SE DESEA COLOCAR DE CRIADO de mano o mensajero, un joven de color de 17 años, tiene quien lo recomiende. Informan teléfono F-6108. Reinaldo.

AN ENGLISH GIRL SEEKS SITUAtion for a Nurse or Maid, desire to work with refine cuban or American Has a very good Reference: Telf. FO-3301.

SE DESEA COLOCAR UNA JOVEN del campo, para limpiar o manejar. Informes: C. número 200. F-6404.

SE DESEA COLOCAR UNA MUCHAcha, para cuartos y coser. Ayuda a la limpieza, siendo corta familia. Tiene buenas referencias. Informan: Telf. F-6328.

JOVEN ESPAÑOLA, DESEA TRABAjar, por horas, para limpiar, de 7 a. m. a 4 p. m. Desea casa de moralidad y en La Habana. Tiene referencias de las casas donde ha trabajado. Informes: M-5287, de 7 a. m. a 8 p. m.

SE DESEAN COLOCAR DOS ESPAñolas, una para comedor o para cuartos y otra para cocinar a matrimonio solo. Telf. F-2606.

SE DESEA COLOCAR UNA JOVEN española, para cuartos o para cocinar y limpiar, siendo matrimonio solo. Tiene referencias. Informan: Marqués González 18, esquina a Salud. Telf. U-6996.

SE OFRECE BUEN CRIADO DE mano, habituado al servicio de buenas casas. Hace toda clase de cocktails. Es fino, trabajador y sale a cualquier parte.. Tiene superiores referencias. Telf. A-9704.

SE OFRECE UN JOVEN, PARA criado de mano. Es fino y cumplidor y desea casa muy seria. Sabe conducir automóvil y entiende de jardín. Tiene buenas referencias. Telf. I-3858.

SE DESEA COLOCAR UNA JOVEN japonesa para criada de mano, sin pretensiones, tiene refe rencias. Informan Avenida de los Aliados entre América y Victoria No. 43, Alturas Almendares, Habana

CRIADO FINO, SE OFRECE PARA casa particular, llámelo, le interesa buenas referencias. Muy práctico. Informan teléfono F-4167.

SE DESEA COLOCAR UN PRIMER criado. Sabe planchar toda clase de trajes y servir a la mesa. Estuvo 5 años en una casa. Telf. A-4345.

SE OFRECE BUENA CRIADA DE cuartos española, sabe coser muy bien, otra de comedor, sirve a la rusa, tienen muy buenas referencias. Teléfono M-1534.

119- COCINERAS Y COCINEROS

JOVEN CHINO COCINERO REPOStero cocina española, criolla y americana, es fino. Manuel Sukay. Teléfono A-9993.

SE OFRECE ESPAÑOLA JOVEN PAra cocinar, sabe hacer dulces finos, otra de mediana edad, tienen muy buenas referencias. Teloéfono M-1534.

SE DESEA COLOCAR UN COCINEro repostero de color que en un tiempo trabajó en el Hotel Cabarrouy, San Diego de los Baños. Teléfono: U-6641. Zanja 108. Altos

SE DESEA COLOCAR UNA BUENA cocinera y repostera, de mediana edad. Cocina criolla y española. Lleva tiempo en el país. Tiene referencias. Telf. A-4576.

SE DESEA COLOCAR UNA SEÑORA, de mediana edad, española, para la cocina, nada más. No tiene familia y duerme en la colocación. Telf. X-2016

DESEA COLOCARSE COCINERO RE postero español, tiene referencias. Informan restaurant La Victoria, M-5534.

SE DESEA COLOCAR UNA JOVEN española, de cocinera y repostera. Tiene buenas referencias. Informan: FO-2152.

SE DESEA COLOCAR UNA ESPAñola para cocinar, tiene buenas referencias no se coloca menos de $15 no le importa dormir en la colocación. Informan: teléfono U--6719.

DESEA COLOCARSE SEÑORA ESpañola de cocinera, sabe cocinar a la criolla y española, sabe de repostería Cuba 99, altos, habitación número 15.

SE DESEA COLOCAR UNA JOVEN, de color, para cocinar. Entiende algo de repostería. No saca comida. Poco sueldo Otra, para limpiar. Duerme fuera. Telf. U-6688.

SE DESEA COLOCAR UNA SEÑOra esañola, para la cocina. Trabajó con familia americana. Tiene referencias. Telfs. F-4510 y F-6090.

SE DESEA COLOCAR UNA ESPAñola, de mediana edad, para cocinar. Sabe de repostería y prefiere el Vedado. También un joven español, para criado de mano. Ambos tienen referencias. Telf. F-6108.

SE DESEA COLOCAR UNA ESPAñola, para la cocina. Está práctica en el oficio y sabe de repostería. Tiene buenas referencias. Telf. U-6517.

SE DESEA COLOCAR UNA JOVEN de color, para cocinar. Sabe hacer dulces y toda clase de comidas. Duerme fuera. Sueldo: 15 pesos Telf. M-4668.

SE DESEA COLOCAR UNA COCInera, de color. Sabe cocinar de todo y entiende de repostería. No hace limpieza. Tiene referencias. Telf. FO-2630, Buenavista y Lanuza, Carnicería.

SUPERIOR COCINERA DE COLOR repostera ofrece sus servicios a familia cubana o extranjera, cocina a la francesa, criolla, española y americana, buenas referencias, aseo, gusto. Teléfono F-6002

SE DESEA COLOCAR UNA ESPAñola de cocinera repostera, sabe cocinar a la criolla y española, hace plaza si lo desean, duerme fuera, sueldo no menos de 20 pesos Teléfono FO-2751.

SE DESEA COLOCAR UNA JOVEN española, de cocinera y repostera. Sabe variar mucho y sabe comprar. Es formal y trabajadora. Tiene buenas referencias. No se coloca menos de 18 o 20 pesos. Telf. U-3468.

SE OFRECE BUEN COCINERO ESpañol cocina criolla, española y francesa repostería y pastelería, agradable sazón, es hombre solo, sale al campo, Aguila 231, M-1149.

BUEN MAESTRO COCINERO, REpostero joven chino, cocina criolla, española y francesa, muy buen stzón, siempre muy limpio, tiene recomendaciones. Informan: Manrique Nos. 102 y 104, preguntar por Roque, teléfono U-7902. Desea cosocarse casa particular.

SEÑORA DE EDAD COLOCASE PEqueña cocina no tiene pretensiones. Sol 105.

SE OFRECEN

119- COCINERAS Y COCINEROS

SE DESEA COLOCAR UNA ESPAñola. Lo mismo para cocinar, que para cocinar y limpiar. Entiende algo de repostería. Tiene referencias. No menos de 15 pesos, Rosa González. San Ignacio 100 y Aguila 231. Telf. M-1149.

SE DESEA COLOCAR UNA ESPAñola para cocinar y limpiar a corta familia o limpiar solo. Informan en la calle 7 No. 218, entre 21 y 23, Vedado.

SE DESEA COLOCAR UNA MUCHAcha española en casa de moralidad para cocinar y limpiar si es corta familia si no para limpiar solo informan Monserrate 125 teléfono: A-8888 prepuntar por Lola.

SE DESEA COLOCAR UNA JOVEN española, para cocinera y criada de Mano. Tiene referencias. Informan: Línea 129, esquina 16. Telf. F-6179.

SE DESEA COLOCAR UNA SEÑORA española, de mediana edad, para cocinar. No tiene inconveniente de dormir en la colocación. F-6063.

SE OFRECE COCINERO REPOSTEro español para hotel o casa de huéspedes, muy práctico, no tiene pretensiones, es hombre sola y va al campo. Informan al teléfono M-8633.

DESEA COLOCARSE COCINERA RE postera en general, española mediana edad, tiene referencias. Sabe hacer plaza, no duerme en la colocación. Teléfono FO-1570.

SE DESEA COLOCAR EXCELENTE cocinera repostera, española con referencias, desea moralidad, corta familia. Teléfono M-1755.

SE DESEA COLOCAR UNA SEÑORA española de mediana edad, de cocinera repostera, no le importa ir al campo y hace otros quehaceres si es corta familia, menos de 18 pesos no, con buenas recomendaciones. Teléfono FO-2555.

SE DESEA COLOCAR UNA COCInera' de alta cocina y repostera, del país. Sabe hacer lo que le pidan. Si no pone buena mesa, no se moleste. Tiene referencias y sin pretensiones. Bernaza 30, departamento 22, primer piso.

COCINERO JOVEN ESPAÑOL DEsea colocarse en casa particular o comercio. Conoce toda clase de cocinas pastelería y repostería y helados, hace pan. Tiene buenas referencias. Teléfono F-1505.

SE OFRECE UNA COCINERA ESPAñola, de mediana edad. Sabe cumplir con su obligación. Tiene referencias. A-9277.

OFRECE SUS SERVICIOS, A CASA de comercio o particular, una cocinera y repostera. No duerme en la colocación, ni saca comida. No se coloca por menos de 25 pesos. Telf. M-2183, San Rafael 86.

SE DESEA COLOCAR UNA SEÑORA de mediana edad. Siendo para un matrimonio, sólo limpia. También sabe cumplir con su obligación y tiene referencias. FO-2630.

SE DESEA COLOCAR UN MAEStro cocinero, en casa particular o de comercio, de mozo de limpieza o para cuidar alguna propiedad. No tiene pretensiones. A-8352.

EXPERTO COCINERO SABE BIEN su arte, se ofrece para casa particular, voy a los repartos, si pagan los viajes. Teléfono XO-1423, bodega.

COCINERO FINO AMERICANA Y española, muy práctico en trabajar con presupuesto, experto en Repostería y pastelería, hombre solo, en la misma un criado. A-0515.

DESEA COLOCARSE MAESTRO COcinero y repostero joven chino, cocina criolla, española y francesa, muy buen sazón, es limpio, formal y sabe cumplir con su obligación. Tiene buenas referencias, informan M-4503 preguntar por Luis.

SE DESEA COLOCAR, EN CASA particular, un buen cocinero y repostero, chino. Cocina criolla y española. Siempre muy limpio. Tiene recomendaciones. Informan: Dragones 106, altos. Preguntar por José. Telf. A-4324.

DESEA COLOCARSE UNA BUENA cocinera, sabe hacer algunos dulces, no gana menos de 12 a 15 pesos, tiene referencias Informa Sra de Carrilla, F-3779.

DESEA COLOCARSE SEÑORA ESpañola de mediana edad, sólo cocina, española, criolla y francesa,, hace postres, es limpia y formal, hace plaza si lo desean, tiene referencias, duerme fuera. Sueldo: 15 a 20 pesos. según trabajo, I-6014.

UNA COCINERA ESPAÑOLA DESEA colocarse para cocinar solo. Sabe bien su obligación es de mediana edad darán razón Omoa 11 cuarto 51, de la plaza única 2 cuadras para arriba de Monte.

SE OFRECE BUEN COCINERO REpostero madrileño, sabe hacer toda clase de dulces finos,, cocina a la americana, francesa y criolla, buenas referencias Teléfono M-1534.

120- MANEJADORAS

SE OFRECE UNA MANEJADORA española. Es formal y está acostumbrada a manejar. Llamen, de 8 a 6 de la tarde: M-3225.

SE OFRECE PARA MANEJADORA señora práctica en niños. Desea trabajar en casa de familia pudiente. Informan Paula 78, altos, Gloria

SE DESEA COLOCAR UNA MUCHAcha española, para manejadora o limpiar. Tiene referencias. Telf. FO-2444. Después de las 12 p. m.

124- LAVANDERAS Y LAVANDEROS

DESEA COLOCARSE JOVEN CHINO lavandero en casa particular, lavar y planchar ropa fina toda clase, tiene buenas referencias de donde ha trabajado, informes F-6134, San Nicolás 79½, altos

125- CHOFERES

SE DESEA COLOCAR UN CHAUFfeur con más de 15 años de práctica para particular o comercio, excelentes recomendaciones. F-4222

DESEA COLOCARSE UN BUEN chauffeur experto toda clase máquiunuas y mecánica, sin pretensiones y con esmeradas referencias de buenas casas. Teléfono M-1959.

SE OFRECE UN BUEN CHOFER, joven, español, con mucha práctica. Es mecánico, para toda clase de automóviles. Tiene buenas referencias y toda garantía. Informan: Telf. F-5712.

CHAUFFEUR EXPERTO MECANIco español 21 años experiencia. ofrece sus servicios a casa particular inmejorables referencias y no grandes pretensiones. Teléfono F-1118.

127- OPERARIOS Y APRENDICES

OPERARIA, DESEA PRESTAR SUS servicios a modista. Informan: Telf. I-6154.

129- OFICINISTAS

CORRESPONSAL EN INGLES Y español, mecanógrafo experto con gran práctica judicial, se ofrece para trabajos de tarde Teléfono FO-1783

ENGLISH SPANISH STENOGRApher, young man, Cuban, with same experience, desires position. E. T. Ferrer, Malecón 84. Telf. M-6488.

131- OFERTAS VARIAS

SE DESEAN COLOCAR DOS MUchachos, uno 15 años y otro de 13, sin pretensiones de sueldo. Tienen referencias. Llamen: Telf. U-6509. Salud 221, esquina a Castillejos.

EL TESORO DEL PIRATA

Una nueva irregularidad de la empresa Editors Press Service, nos impide ofrecer hoy a nuestros lectores, el episodio correspondiente de la serie "El Tesoro del Pirata", tan del gusto de nuestro público.

Esperamos que la aludida irregularidad será salvada en breve por la referida Empresa, y podremos continuar la publicación de los episodios siguientes. Rogamos a nuestros lectores que nos descarguen de la responsabilidad que tal interrupción entraña, y que corresponde exclusivamente a la mencionada empresa editora.

E.C.D. 2016

SEPTIEMBRE 5 DE 1935 — DIARIO DE LA MARINA — EJEMPLAR: 5 CENTAVOS

LORD EDEN NO HABLO DE SANCIONES.-ITALIA NO PIDIO LA EXPULSION DE ETIOPIA

TACTICAS ITALIANAS

Por KARL MAYER

REFLEXIONANDO sobre la situación italo-etiópica y sus posibles complicaciones, debemos remontarnos al año 1914, cuando Italia formaba parte de la Triple Alianza formada por Bismarck; Italia entró en ella en 1883. Durante treinta años se renovó con regularidad el pacto, y cada vez, por lo que toca a la estabilidad de dicha alianza, se demostró la falta de fundamento de las esperanzas de los malévolos y los temores de los bien intencionados. Si a las causas, efectos y fines de la política internacional puede aplicarse alguna vez el calificativo característico de la política de partido—tan esencialmente distinta de la internacional—podemos decir que las tendencias conservadoras fueron propias de la Triple Alianza, y en ella se debía buscar la razón principal de su solidez. No fué el espíritu de conquista, ni la codicia no satisfecha, el que reunió a los Estados de la Triple Alianza. La firme voluntad de conservar el reparto del poder en Europa y de impedir en él una modificación violenta y brutal aún si fuere preciso empleando la fuerza, fué lo que reunió a las tres potencias de la Europa central.

Toda política europea revolucionaria que intentó seguir las huellas de Luis XIV y Napoleón I, halló oposición en la fuerza compacta de la Europa central, que, como fortaleza poderosa, partía en dos el continente. Esforzarse en conservar lo existente significa, en política internacional, querer la paz. Los fundadores de la Triple Alianza crearon, a sabiendas, una garantía para la paz de Europa. No habían visto defraudadas sus esperanzas porque la estabilidad de la Triple Alianza evitó más de una vez, durante tres décadas, los peligros que amenazaban la paz. Pero no podía evitar la infidencia y la Triple no resistió la prueba en 1914. Mientras Alemania cumplía fielmente con su aliada austro-húngara sus compromisos, Italia esquivó sus obligaciones. Las negociaciones que precedieron a la entrada de Italia en la guerra no son, ciertamente, muy dignificantes desde el punto de vista del Derecho Internacional Público.

Si bien es cierto que la alianza era de carácter defensivo, las cláusulas militares proveían algunos cuerpos de ejército italiano en el frente alemán de Alsacia. El gobierno italiano se asió del hecho puramente accidental de que Alemania y Austria fueron los primeros en pronunciar las declaraciones de guerra e hizo saber al de Berlín que en su consecuencia no se consideraba obligada, haciendo votos de su neutralidad en la guerra que estallaba. Fué este primer paso de Roma el que permitió a Francia trasladar sus cuerpos de ejército, estacionados en la frontera italiana, al frente alemán, así como a Inglaterra verse libre de sus preocupaciones en el Mediterráneo.

Pronto Italia dió el segundo paso. El gobierno de Roma cayó en la idea de hacerse pagar su neutralidad. Cuantos más meses transcurrieron y cuanto más crítica se puso la situación para los poderes centrales, tanto más subían las exigencias de Roma. El gobierno alemán envió al príncipe von Bülow a Roma, donde a la sazón gozaba de grande estimación. Su cometido fué llevar a cabo ese negocio penoso al cual Alemania se veía obligada por la fuerza de las circunstancias. Italia de nuevo aumentó sus exigencias.

El tercer paso de Roma fué el contacto secreto con Inglaterra y Francia. En Roma se percataron entonces de la ventaja del que tiene una mercancía disputada por varios postores. Pero los poderes occidentales pidieron más que neutralidad, insistieron en la participación activa de Italia en la guerra. En compensación le prometieron el logro de todos sus objetivos nacionales, entregándole aunque, por lo pronto, solamente en el papel, el Tirol meridional hasta el paso de Brenner, más Istria y Dalmacia, así como prerrogativas en Albania, y también parte del botín que se esperaba en Turquía. Fué cosa fácil, toda vez que estas promesas se hacían a expensas de las naciones que se encontraban en guerra con los países de la Entente. La oferta era tentadora para Italia, dispuesta a despreocuparse de sus antiguos aliados y a correr el riesgo en cuanto al resultado final de la guerra.

El príncipe von Bülow extremó sus ofertas hasta los límites que le imponía la consideración para con su aliada combatiente austro-húngara. Bajo la presión alemana, el gobierno de Viena concedió casi todo lo que Italia exigía. Visto que Viena concedía cada vez más, Roma exageró aún más sus pretensiones. Austria llegaba al punto de ebullición; pero no había remedio, era preciso poner en juego todos los resortes a fin de evitar la extensión de la guerra. Viena concedió a Italia también Trieste.

Por fin los italianos se pusieron a pensar que este sistema de lograr sus objetivos nacionales podía acarrearles consecuencias funestas si los poderes centrales salían victoriosos, y optaron por sumar sus fuerzas a la de aquellas potencias que buscaban la destrucción de los poderes centrales. Para salvar las apariencias, Roma continuó sus negociaciones con Berlín y Austria, pero cerró, mientras tanto, un convenio secreto con Londres y París el 24 de Abril de 1915, comprometiéndose a entrar en la guerra al lado de la Entente en el término de cuatro semanas.

De repente sucedió algo inesperado. El 2 de Mayo se agujereó el frente ruso cerca de Tarnow y Gorlice. La gran ofensiva austro-alemana había empezado en Galicia, y el martillero de las ametralladoras de los poderes centrales forjaban una cadena nunca vista de victorias. Como un pedazo de tela apolillada se rompía el frente ruso. Las pérdidas rusas eran tan terribles, y el número de bajas crecía tan rápidamente, que hacía nulo el aumento de fuerzas que del campo italiano se esperaba. El contra-ataque en el frente francés, el 9 de Mayo, entre La Bassée y Arras, quedó atascado pronto, a pesar de los esfuerzos enormes que las divisiones anglo-francesas desplegaron, logrando nada más que la ocupación de algunas aldeas destruídas.

Roma se desconcertó. Fué demasiado tarde para cambiar de táctica. La Entente insistía en que Italia cumpliera el convenio secreto.

Los aliados occidentales no estuvieron dispuestos a permitir que Roma se echara para atrás. Una flota inglesa, destinada a los Dardanelos, y toda la flota francesa hicieron acto de presencia frente a las costas italianas, extensísimas e indefensas. Así, Roma tuvo que dar el último paso; y al vencerse el plazo de cuatro semanas previsto en el convenio secreto, Italia declaró la guerra a Austria, su aliada durante treinta y dos años. Los comentarios se los dejamos al lector.

Santiago de Cuba.

ESCALOFRIANTES NARRACIONES DE LA TRAGEDIA EN LA FLORIDA

Calcúlase que en el Cayo Matecumbe han ocurrido de doscientas a cuatrocientas muertes, estimándose que en dicho lugar no quedaron más de 70 supervivientes

El doctor Lasser Alexander, médico de uno de los campamentos de veteranos, hace relatos escalofriantes de la catástrofe. La única persona que se salvó fué el Registrador de Horarios

Luchando contra las dificultades que se le presentan para atender a los heridos y a las familias que han quedado sin hogar, así como para obtener datos precisos acerca de la cuantía de los daños causados por el ciclón, la Cruz Roja y otras organizaciones benéficas siguen atentas los movimientos del meteoro, que esta noche vuelve a amenazar la parte septentrional del Estado.

Después de cruzar la costa occidental de la Península por el norte de St. Petersburgh, el ciclón ha penetrado nuevamente por las cercanías de la pequeña aldea de pescadores de esponjas de Cayo Cedar y al parecer lleva rumbo norte-nordeste. Dícese que no ha ocasionado daños de importancia allí.

El territorio que se encuentra inmediatamente al norte de Cayo Cedar, está compuesto principalmente por fincas de labor y bosques. Más al fondo de la línea de costas hacia la frontera del Estado de Georgia están las ciudades de Cross City, Live Oak, Lake City y Madison.

En su informe a Washington, el presidente de la comisión de desastres, Thompson, dice que tiene noticias fidedignas de que en las cercanías del campamento número uno de los veteranos del cayo Matecumbe, ha habido cien muertos, agregando que se calcula que han perecido una de cada tres personas de las residentes en el cayo.

Las brigadas de salvamento tropiezan con obstáculos para llegar a los otros dos campamentos de veteranos, los números tres y cinco, situados en la parte baja de Matecumbe, que quedó asolada por los vientos y las inundaciones, las cuales arrastraron puentes y líneas férreas y han dejado intransitables los caminos que unen la isla con el grupo de cayos.

CAMIONES CON AUXILIOS PARA LOS DAMNIFICADOS

Camiones cargados con efectos sanitarios, alimentos y ropas suministrados por la Cruz Roja, la Guardia Nacional y los grupos voluntarios, han partido para el sur desde esta ciudad para llevar socorro a los heridos y a los que han quedado sin hogar por causa de la furia de la tormenta.

El Presidente Roosevelt personalmente ordenó que todas las fuerzas federales disponibles presten auxilios y se despacharon guardacostas para que actúen de hospitales en los cayos.

La mayor tarea que tienen ante sí las brigadas de salvamento consiste en recoger los cadáveres de las personas que han perecido en los cayos, a algunos de los cuales solamente puede llegarse en lanchas ya que las carreteras y la vía férrea han quedado destrozadas por el mar.

Algunos informantes dicen que han visto muchos cadáveres flotando sobre restos de sus casas. Créese que muchos cadáveres han debido ser arrastrados por el mar cuando las grandes mareas que inundaron buena parte de los cayos descendieron a su nivel.

Escenas de muerte, de miseria y de desolación han encontrado cuantas personas recorrieron los cayos para hacer llegar sus consuelos a los supervivientes.

Las casas y otros edificios están derrumbados como si se tratara de objetos de papel. Las carreteras están inundadas y la vía férrea falta en muchos lugares, todo lo cual ha aumentado la tragedia, aislando a muchos cayos.

Para comunicarse con algunas de las islas no hay más medio de comunicación que el bote, cuyo uso resulta todavía en extremo peligroso debido al estado del mar. Grandes olas se estrellan todavía contra las costas y es grande la humedad.

Hasta que las brigadas de salvamento puedan llegar a los cayos más meridionales, no será posible tener una idea aproximada siquiera de los estragos causados por el ciclón, así como de las vidas que ha costado en los cayos de Matecumbe y en las aldeas de pescadores de cayo Plantation y cayo Largo.

NARRACIONES ESCALOFRIANTES DE LA TRAGEDIA

Narraciones que conmueven y dan escalofríos han hecho los supervivientes de la catástrofe que llegaron hoy a esta ciudad. Típica entre ellas es la del Dr. Lasser Alexander, médico de uno de los campamentos de veteranos de cayo Matecumbe.

«Yo estaba en el hotel Snake Creek, que se utilizaba como hospital. El edificio se derrumbo a eso de las diez de la noche, quedando muchas personas entre las ruinas. En el edificio había unos cuarenta pacientes, la mitad de los cuales eran mujeres y niños. De todos ellos solamente se salvaron siete hombres y cuatro mujeres.

«Cuando el edificio se derrumbó, pude salir por un agujero de la pared y me hallé en el exterior con que el agua había alcanzado una altura de tres a cuatro pies, sobre la cual flotaban maderas y restos de la casa. El viento soplaba a esa hora con una velocidad de cincuenta a sesenta millas por hora y arrancaba las maderas de las casas, lanzándolas a gran distancia y causando muchas víctimas».

La única persona que logró librarse de perecer en el campamento número 3, fué Joseph Factsau, registrador de horarios del mismo. Sufrió lesiones en el espinazo. Narró cómo vió perecer, en medio de la tormenta, a la esposa, las dos hijas y los dos nietos.

«El edificio en donde nos resguardamos duró apenas una nora. Ya estaba que no podía más de formar en la cadena humana que iba de la construcción al viaducto del ferrocarril, rescatando seres humanos. Una ola enorme me arrastró al golfo. Nadé lo que pude en dirección contraria, buscando de ganar tierra, pero llegué a la costa en el preciso momento en que el hospital (el hotel Snake Creek) se desplomaba. Escuché a mi mujer llamándome a gritos desgarradores, mas no pude llegar a su lado en momento oportuno. Todos perecieron bajo las ruinas.

Factsau fué aviador del ejército. Una de las víctimas del desastre del hotel Snake Greek fué el Dr. E. C Main, director médico del campamento de veteranos instalado aquí.

Un tren de auxilio enviado a rescatar a los veteranos antes de que llegara a los cayos el huracán, no pudo llegar a tiempo. Sus once carros sufrieron también el azote de la tormenta. Aunque la tripulación del convoy logró salvarse, el tren entero fué destrozado por el oleaje, que zarandeaba los carros sobre las paralelas, en una y otra dirección.

William Johns, periodista, que se hallaba a bordo del tren de auxilio, dice que «una muralla de agua de 15 ó 20 pies de alto levantó en vilo los coches, despeñándolos luego, como si fueran leves piedrecillas.»

—Me pareció, dice, que aquel era el fin. Parecía interminable el anheloso batir de las aguas. Luego, se retiró el turbión, succionando el vehículo. Nos pareció que nos ahogaríamos como ratones encerrados en nasa.

Muchos de los veteranos que se encontraban en el campamento de los cayos formaron parte de los que marcharon sobre Washington en reclamación del pago de los bonos, en tiempos de Hoover. Procedían de todos los Estados y libraban el sustento en horticultura, en la pesca y en el cultivo de frutales.

Se han movilizado varios hidros del Servicio de guardacostas y buques pesqueros para ayudar en el salvamento, a la vez que se envían cuadrillas a la región más batida, para la reparación de las vías. Los aviones van dotados de pequeños paracaídas para arrojar sobre los maltrechos habitantes de los cayos elementos de socorro.

Un norteamericano es consejero de Selassié

Este norteamericano, Andrew Colson, fué a Etiopía en 1930 para servir de consejero al negús Haile Selassié en algunas materias de orden económico. Rápidamente, se ha abierto carrera en aquel país y hoy se le considera uno de los más efectivos componentes del «sindicato de los meollos», de que se ha rodeado el autócrata abisinio.—(Foto AP.

Narración hecha por un fotógrafo que ha volado sobe los cayos

Un tren de once carros, 8 coches y 3 fragatas fué aventado por el temporal

Por ERNEST K. BENNETT, repórter gráfico del «Miami Daily News» y de The Associated Press

MIAMI, septiembre 4. (AP.)—Desde un avión, obtuve fotografías de la región arrasada por el huracán. Lo que más me ha impresionado fué el no haber visto señal alguna de vida en la extensión que recorrimos sobre los cayos. Sin embargo, veíanse casas deshechas, botes en tierra, volcados, quillas al aire, railes de ferrocarril retorcidos por la fuerza impetuosa e inexorable Ni un alentar de vida, ni un ser humano.

De vez en cuando, a grandes trechos, adivinábase, más que veíase, un ser humano, marchando vacilantemente entre los montones de madera. Por supuesto, no podía verse el rostro, mas, en su paso tardo, descubríase la desazón y la congoja de la desgracia.

Lo más trágico—de tanto trágico que ví—me parece que es el desastre del convoy especial de once carros que se envió a esa región el lunes por la noche para desalojar de esa zona a los 683 veteranos que se hallaban recluídos en tres campamentos de reconcentración. Ese tren, jamás llegó a realizar su misión salvadora. Los once carros, ocho coches y tres fragatas, yacían volcados de costado apartadas las casillas a muchos metros de la vía. Solo la locomotora permanecía en pie desafiante, entre los escombros.

También volamos sobre el «Dixie», que se encuentra embarrancado en la escollera del Francés; contemplamos las primeras operaciones de salvamento.

Otras narraciones de los que lograron salvarse del ciclón

Muchos se ocultaron en cuevas hechas bajo las traviesas del ferrocarril

MIAMI, septiembre 4. (AP.)—Walter Wise, uno de los supervivientes de la catástrofe de Tavernier, relata así los hechos:

—Nadé mientras pude. No resistí mucho tiempo. Sólo nos manteníamos en esa condición un compañero y yó. Un edificio se desplomó y las maderas pasaron, sin acabar de desprenderse, sobre nuestras cabezas. Para salvarme yo, dejé que él se soltara de mí... Ví cuando las olas lo tragaban en su torbellino... ¡Fué espantoso! Yo había estado tratando desde el principio no tan solo de salvarme yo, sino de salvarlo a él también...

Muchos que en los primeros momentos lograron salvarse de los efectos del oleaje, fueron luego muertos por los impactos de las maderas desprendidas de los edificios, hallándose en tierra. Hubo personas que improvisaron, bajo los travesaños de los rieles del ferrocarril que se habían conservado en su lugar, cuevas en donde refugiarse. El doctor Lasser Alexander, médico, atribuye a ésto su salvación. Declara que en el Hotel Snake Creek había unos 40 pacientes, de los cuales sólo lograron salvarse siete hombres y tres o cuatro mujeres y niños.

Empréstito para conseguir armas para los abisinios

El Ministro en Londres ofrece en prenda una gran finca que le pertenece

ADDIS ABEBA, septiembre 4. (AP.)—En círculos bien informados se consigna que el Ministro etiópico en Londres, Waroneth C. Martín, ofreció el latifundio de su propiedad, de 170 millas cuadradas de superficie, situado en la provincia de Wallegga, que se dice rica en oro y platino, en prendas de un empréstito por valor de $1.000.000, a un sindicato americano. La negociación se haría por medio siglo de plazo. Créese que Waroneth pondría ese dinero en manos del Negús Haile Selassie, para costear los gastos de la guerra.

El encargado de negocios de los Estados Unidos, Cornelius Van H. Engert, estuvo esta tarde en palacio para participar al Negus en audiencia especial, que su Gobierno considera «indeseable la concesión» porque políticamente añade fuego a la hoguera italo-etiópica.

En los centros europeos causó gran alivio la revocación de la mencionada disposición.

LA ACTRIZ JOAN BLONDELL SE DIVORCIO DE G. BARNES.

LOS ANGELES, septiembre 4 (AP) Joan Blondell, actriz cinematográfica, ha obtenido sentencia favorable de divorcio contra George Barnes, cameraman de gran fama, el cual jamás le prestaba atención y prefería pasar el rato leyendo o escanciando licores a estar en su compañía.

Gratificaciones de cinco mil pesos solicitaban los congresistas de México

CIUDAD MEXICO, septiembre 4. (AP).—La intención de los congresistas de obtener para sí una «gratificación» de cinco mil pesos por cabeza lo que costaría a la nación cerca de quinientos mil pesos, no ha merecido la aprobación del Presidente Lázaro Cárdenas.

Una comisión de diputados y senadores fué informada muy cortesmente por el Jefe del Ejecutivo que se proponía cumplir las promesas que había hecho en el sentido de reducir los gastos de la nación, y que, por tanto, no podría aprobar ningún proyecto para el pago de «gratificaciones».

La esposa de L. Lelong va a casarse otra vez

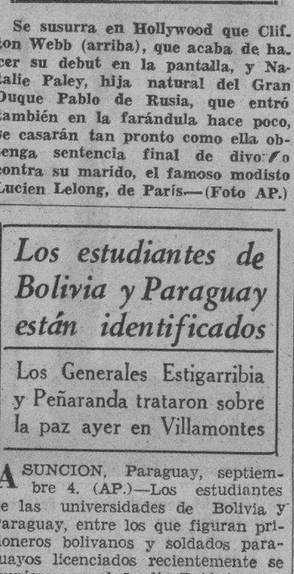

Se susurra en Hollywood que Clifton Webb (arriba), que acaba de hacer su debut en la pantalla, y Natalie Paley, hija natural del Gran Duque Pablo de Rusia, que entró también en la farándula hace poco, se casarán tan pronto como ella obtenga sentencia final de divorcio contra su marido, el famoso modisto Lucien Lelong, de París.—(Foto AP.)

Los estudiantes de Bolivia y Paraguay están identificados

Los Generales Estigarribia y Peñaranda trataron sobre la paz ayer en Villamontes

ASUNCION, Paraguay, septiembre 4. (AP.)—Los estudiantes de las universidades de Bolivia y Paraguay, entre los que figuran prisioneros bolivanos y soldados paraguayos licenciados recientemente se reunieron en el Jardín Botánico para escuchar los discursos que pronunciaron varios de sus compañeros recomendando la más sólida amistad entre los dos países suramericanos.

ESTIGARRIBA Y PEÑARANDA TRATAN DE LA PAZ EN VILLA MONTES

LA ASUNCION, septiembre 4 (AP.)—Los generales Estigarribia y Peñaranda conferenciaron esta tarde en Villa Montes, sobre distintos asuntos relacionados con el licenciamiento de las tropas y la cuestión del Chaco. No se ha publicado nota oficial alguna sobre ese coloquio.

Se concede gran importancia a esta conferencia, ya que las negociaciones progresan muy lentamente en Buenos Aires. Se cree que de ellas nacerán importantes hechos, que afectarán a la marcha de la gestión pacificatoria.

UN BARCO FRANCES CHOCO CON OTRO DE INGLATERRA

LONDRES, septiembre 5 (jueves). (AP). El vapor «Doric» de la Cunard-White Star Line envió varios mensajes en el día de hoy, diciendo que había chocado con el vapor francés «Forminey» de 2.160 toneladas.

Haile Selassié es primo por decreto del Rey de Italia

El propio Rey le confirió el parentesco al hacerlo miembro de la Anunciata

ROMA, septiembre 4. (AP).—De la misma manera que la Guerra Mundial fué un conflicto entre primos—el Rey Jorge y el Kaiser Guillermo y el Zar—de la misma manera la campaña italo-etiópica puede ser una guerra entre primos también.

El Rey Victor Manuel III, soberano de Italia, y el Emperador Haile Selassié de Etiopía son primos, por decreto aunque no por la sangre.

El propio Rey de Italia confirió este parentesco a Haile Selassié en 1924 al hacerlo miembro de la Orden Suprema de la Santísima Anunciata. Benito Mussolini también pertenece a dicha Orden, que es la más alta que existe en Italia. Como el Duce y Haile Selassié se consideran primos hermanos del Rey, pueden darse el título de primos segundos.

El ingreso en esa Orden, que consta solamente de veintidos miembros, lleva consigo el privilegio de ser primo del Rey de Italia.

Créese que en caso de una guerra entre los dos países el Rey expulsará a Haile Selassié de la Orden.

Cuando comenzó la actual tirantez entre Italia y Etiopía, Haile Selassié escribió una carta al Rey, dándole el título de primo, en la que solicitaba su mediación personal. La carta, sin embargo, no tuvo el menor efecto en la paralización de los preparativos militares que hacía el Duce.

Existe grave peligro de guerra - dijo Aloisi - pero no habrá hostilidades a menos de que seamos provocados

El delegado italiano en Ginebra dijo que su patria se conceptuará profundamente herida en su decoro si continúa tratándose en la Liga sobre Etiopía, en igualdad con ella

GINEBRA, sept. 4. (AP).—Horas después de haberse reunido el Consejo de la Liga de las Naciones para estudiar la amenazadora situación italo-etiópica, un representante italiano dijo esta noche que su Gobierno ha decidido no entablar discusiones de ninguna clase con los representantes de Etiopía en Ginebra.

El barón Pompeo Aloisi dijo a los periodistas: «No hemos pedido la expulsión de Etiopía, pero la Liga tiene en su poder los hechos y debe decidir lo más conveniente. La Liga tiene que escoger entre Etiopía y nosotros».

Existe un «grave peligro» de guerra, confesó el representante del primer ministro Mussolini, pero «no hay inmediato peligro de hostilidades a menos de que se nos provoque».

Cuando la tan esperada sesión del Consejo de la Liga se declaró abierta, el barón Pompeo Aloisi denunció a Etiopía como «nación bárbara, incapaz de dominarse», y dijo que tal país «no puede seguir siendo miembro de la Liga». No pidió, sin embargo, la expulsión de Etiopía de una manera específica.

«Italia ni desea ni tiene la intención de abandonar la Liga», agregó Aloisi en su charla con los periodistas, pero anunciamos hoy que Italia se reserva el derecho de actuar con completa libertad. Esto es, en libertad para hacer lo que considere de su derecho y lo adecuado con relación a una acción militar contra Etiopía.

El representante del Duce siguió diciendo que su país no violaba el pacto Kellogg-Briand actuando militarmente contra Etiopía, a causa de que se había adherido a las reservas que hizo la Gran Bretaña cuando se firmó el documento.

El presidente del Consejo de Ministros de Francia, M. Pierre Laval, que está tratando de obtener un arreglo entre Italia y la Gran Bretaña, respecto de la cuestión etíope, expresábase esta noche satisfecho de que en el curso de los debates de hoy no se dejara oír ni una sola vez la palabra «sanciones», por lo cual, en su concepto, la impresión general del día no puede ser más satisfactoria.

«Todavía hay esperanzas—señaló, desvirtuando los cálculos de quienes pronosticaban la colisión de Italia y la Gran Bretaña en los primeros debates.

Lo que más comentarios ha levantado, empero, es la declaración del barón Aloisi, delegado de Italia, de que su gobierno «de ahora en adelante no pondrá fe alguna en Etiopía, porque Italia tampoco puede creer que ese país ejecute las promesas que haga bajo la presión de las circunstancias, o que intente respetar las obligaciones que contraiga de acuerdo con la Liga».

Esto, para muchos, no implica sino el parecer de que el Gobierno de Roma conceptúa que sólo la presencia de sus tropas en territorio etiópico, ocupándolo plenamente, será garantía de los compromisos que acepte el Gobierno de Addis Abeba.

El profesor Gastón Jeze, en representación de Etiopía, respondiendo a las manifestaciones del representante italiano, dijo que la Sociedad de las Naciones debe de intervenir rápidamente en el litigio, porque «los persistentes preparativos militares de Italia constituyen una grave amenaza para la paz», y agregando que «ya Italia no puede seguir utilizando el pretexto del incidente de Wal-Wal, por lo cual busca nuevos pretextos para actuar».

Eden, el vocero de la Gran Bretaña, no habló de sanciones ni hizo referencia a las medidas que se adoptarán contra la parte agresora, hablando en términos generales de la «maquinaria de paz que el mundo ha erigido en Ginebra», para librar a la humanidad «del azote de la guerra». Expuso al Consejo que no se trata de que haya de producirse un conflicto económico y político entre Inglaterra e Italia en Etiopía, de lo cual no pueden caber dudas, porque «Italia se ha comprometido a respetar los intereses británicos». Hizo memoria del programa que su Gobierno había llevado a la conferencia tripartita de París, y el cual se adoptaría tras de la aceptación por Etiopía y en forma de ayuda colectiva, en los órdenes económico financiero y mercantil, respetándose, además, la libertad de actividades de los extranjeros en el país, «y, agregó, sin excluir de las posibilidades, el arreglo de las fronteras».

Añadió que como este programa había sido rechazado por Italia, el problema se elevaba a la Sociedad de las Naciones, la cual, «si conserva su espíritu, no habrá de fallar».

«El desmoronamiento de la Liga y de las concepciones del orden internacional que había creado, serían una calamidad para el mundo entero. Por tanto, tenemos el deber de hacer funcionar el mecanismo que ella pone en nuestras manos», añadió.

Los miembros del Consejo escucharon pacientemente las exhortaciones, las amonestaciones, el recuento de los deberes internacionales, la exposición de los principios, terminando la sesión de hoy con el convencimiento general de que nada ha ocurrido, de que las cosas siguen igual y que la Sociedad de las Naciones, conforme a las mismas palabras de Aloisi, continuará tratando del litigio como si el representante italiano nada hubiese dicho sobre el no tratar de Etiopía en el mismo plano de igualdad que a ella le toca.

Entre las declaraciones hechas por el barón Aloisi, que no pidió que Abisinia sea expulsada de la Sociedad de las Naciones, figuran las siguientes:

«Italia no puede seguir observando una actitud pasiva hacia una nación bárbara que no se siente capaz de dominarse a sí misma.

«No puede ser miembro de la Sociedad de las Naciones un Estado que no posee un régimen estable, una administración efectiva y una organización política que defina sus fronteras.

«Por tanto, Italia se conceptuará profundamente herida en su decoro, si continúa tratándose en la Sociedad de las Naciones acerca de Etiopía, dando a ese país igualdad con ella».

Reconoció Aloisi, empero, que Italia había cometido un grave error al aprobar el ingreso de Etiopía en la Liga.

Las sanciones, cualquiera que sea su importancia, no alterarán en nada la ruta que Italia se ha trazado

Un comunicado oficial dice que las conclusiones de la Comisión Conciliadora, no prueban culpabilidad para nadie y constituyen otro método para poder absolver a Italia

ROMA, septiembre 4.—(AP).—Un vocero del Gobierno aseguró esta noche que «era de gran importancia que el mundo entero se diera cuenta de que las sanciones, cualesquiera fuese su carácter o naturaleza, no alterarían el curso adoptado por Italia.»

«Es necesario que se comprenda en todas partes que Italia no está blofeando», agregó.

La reciente afirmación hecha por el primer ministro Mussolini en el sentido de que Italia desea llegar a una solución del problema etiópico «con la Liga, sin la Liga o contra la Liga, pero llegar de todas maneras a una solución» fué recordada por el representante del Gobierno con motivo de las sesiones iniciadas por el Consejo de la Sociedad Internacional para estudiar la crisis.

Prevalece en los círculos oficiales la creencia, sin embargo, de que se ha dejado pasar el momento para la solución « por medio de la Liga».

Las declaraciones del Barón Pompeo Aloisi al Consejo de la Liga se interpretan como indicación de que Italia prefiere que la Sociedad de las Naciones se desentienda de la crisis africana, y permita a Italia llevar a cabo su programa.

Un comunicado oficial dice que las conclusiones de la Comisión de conciliación y arbitraje italo-etiópica «no prueba responsabilidad para ninguno de los dos países» y constituyen otro método, bien conocido de los juristas de la Liga, para absolver a Italia.

El vapor «Gange» salió esta noche de Nápoles con 2,174 soldados y 183 oficiales para el Africa Oriental.

En los centros oficiales se cree que probablemente se dará pronto a la prensa otro comunicado, anunciando la movilización de otra división militar, llamada «Caprera» y una división fascista, llamada «Adigio». Agregan que el Gobierno tiene el propósito de botar al agua doce nuevos destroyers.

Los vapores «Celio» y «Aventino» salieron repentinamente para destino desconocido esta noche, llevando 800 soldados. Los dos buques citados debían zarpar el viernes para Africa.

Al regresar de Cuba mata a un hermano, a 2 sobrinos y a un primo, un americano

MONTEGO BAY, Jamaica, septiembre 4. (AP).—Benjamín Williams, súbitamente enloquecido porque su hermano, Joseph, había vendido unas tierras del patrimonio familiar durante su ausencia en Cuba, tuvo unas palabras con él, en Hampton Village, matándolo tras de la disputa, a tiros, en el patio de la casa. Luego, penetró disparando en la cocina, y mató a la niña de tres meses de Joseph, y al hermano de 23 años de la pequeña, que murió casi instantáneamente. También un primo de Benjamín sufrió el arranque de furia del individuo, el cual dijo que «mataría a cuantos intervinieron en la operación de venta». El primo también murió en la tragedia.

Según parece, Benjamín había estado bebiendo todo el domingo por la noche. El revólver que utilizó para el hecho lo adquirió el sábado.

EL GOBIERNO SALVADOREÑO FIRMO UN MODUS VIVENDI CON LA REPCA. DE MEXICO

SAN SALVADOR, septiembre 4. (AP).—Se ha firmado el «modus vivendi» comercial con México, por término de un año, con la cláusula de nación más favorecida.

ACTUALIDAD INTERNACIONAL

DE los 250 a 500 muertos hubo en Tavernier, La Flo durante el huracán casi todos veteranos de la Guerra Eur Lugar menos seguro no era p buscarles y eso que se suponía se les albergaba en parajes estarían mejor que muriéndo hambre por esos mundos de tras de haber cruzado el Océa defensa aparente de ciertas g gibilidades de principios de movía campaña y alboroto hac décadas. Es para que sus hij conviertan en acérrimos pacif Con los ciclones que el extremo ridional de la península flor ha sufrido desde 1926, era para siderar tan peligrosa esa zona no merecía ser habitada. La fama de esos cayos data de l Los españoles los lalmaban «A piélago de los Mártires», cu eran dueños de ese espolón del tinente septentrional. Los s calusas les tenían horror. Allí reció Pánfilo de Narváez con armada.

EL negús negusti revocó al p concesión de Rickett. Fué alarma sin importancia. De s valió al rey bárbaro de Etiopía ber declarado que actuaba sig do determinaciones soberanas le recordó que existía el tratad las tres potencias, contra el cu más de una ocasión han prote los emperadores abisinios, pa palmente en lo que se refiere aguas del Lago Tsana por las les la Gran Bretaña establec «zona de influencia» en las m occidentales de Etiopía. No sor dió a nadie la concesión pri como después tampoco ha sido prendente el que se revocara. años, la Gran Bretaña hizo amistosamente a los Estados dos que consideraba invadido privilegios británicos por la c sión que se hacía a una comp que se dedicaba a trazados ge sicos y a una poderosa empresa trolera que ya había tenido ques con los intereses inglese Persia, sin embargo de que se ha demostrado de un modo sitivo que en Abisinia haya p leo. Inglaterra sabe lo que s fican situaciones como las que cedieron a la guerra del Chaco real, pues las ha conocido en sia, Arabia y el Mosul. Una co sión en Abisinia en favor de empresa norteamericana crearía estados de cosas precoloniales los que supo utilizar Bismarck los alrededores del lago Rodolfo el país de los Massais y en la de los Kihuaheis, o, yendo más rectamente al grano, o los que produjeron por deducción de los rechos de la compañía Rubat sobre las islas Dahlak y el sa nato de Obok.

HA dicho el Barón Aloisi en G nebra, que ya Italia, ha pr su resolución en cuanto a Etiop Mussolini es hombre de acción. historia de la Unitá en los dos timos lustros es la demostración m plena de que su máxima de que porvenir es de lucha y de combat y no de calma y de tregua, es a más que una frase. Ha dado al fa cismo una mística, ha convertido dogma, haciéndolos pasar por el sol fascista, los postulados de «Idea Nazionale». Y cuando se cen principios poco menos que re giosos los puntos de una progra es muy difícil mudar de concep nes o de adaptarse a las exigen de una política como la de Ingla rra, de «solvitur ambulando». Cu do los primeros pronunciamien del adalid fascista, en Europa, consideraba que sus programas e informes, que no se llegaría a n guna parte por ellos. Y ahora, y teme el lugar en donde se le rra poner la meta.

SIN embargo, en Londres, se reconocido que «tiene ra Italia en buscar ya albergue p su población que se dilata». ¿piensan en Londres, verdaderam te que los italianos van a emi sobre Etiopía? A despecho de q alemán Kraft, decía hace ya cuenta años q. «las tierras baj Abisinia son tan semejantes a cia e Italia», que merecerían pobladas por helenos o italiano creemos que se produzcan esos m mientos de población. El hom gusta de emigrar a países de lización superior, no de correr en asentimiento definitivo los riesgos una vida azarosa en tierras bárba El español, por ejemplo, no gust de los valles ricos del Muluya n las vegas de Alcazarquivir y el el Martín, sino de América, d ya se había construído algo al de los siglos. El italiano iba a ssachussetts, a Nueva York, a F delfía, a Buenos Aires, al emp paulistano, no a Etiopía, inculta capital ni a las sabanas sedientas Tripolitania. Cuando lo hizo fue obligación y quizás esperando m momento de marcharse de allí regreso, rico, a la tierra. El pue que conquista no quiere colonos sino explotar.

LAVAL está encantado de que Ginebra no se hablase aver sanciones. El diplomático fran sabe que en la Naturaleza, como la Historia, hay un cierto orden in xorable, que no se altera por los tados, ni se finge ni se constru Y el orden histórico de Europa, carta las eventualidades bélicas. J. L. M.

DOS PILOTOS AMERICANOS HACEN UN VUELO A BUENOS AIRES EN ETAPAS CORTAS

NUEVA ORLEANS, septiembre (AP).—Los aviadores de Clevelan Gilbert Stoll y James C. Pross que están efectuando un vuelo Cincinnati a Buenos Aires en et pas cortas, para regresar en un ra llegaron al aeródromo de Shusta a las 5 y 23. Habían partido de Cincinnati a las 11 de la mañana.

En el regreso, partirán de Bah Blanca, distante 6,400 millas de Cleveland, ciudad en la cual se prop nen descender como primera esca desde Sur América, para superar marca que establecieron Codos Rossi.

M.E.C.D. 2016

No publicaremos ningún trabajo que no sea realizado por nuestros fotógrafos, que estarán debidamente identificados con el carnet del Diario de la Marina

DIARIO DE LA MARINA

LA HABANA, MIERCOLES, 5 DE SEPTIEMBRE DE 1935

SUPLEMENTO DIARIO EN ROTOGRABADO; DE ACTUALIDAD MUNDIAL TELEFONO M-3775

INAUGURACION de las nuevas casas viviendas fabricadas en el Campamento de Columbia para sargentos, cabos y soldados. Mostramos a la concurrencia que asistió al acto (Foto D.)

DESPUES de la bendición de las nuevas casas que para alistados se han fabricado en Columbia, fué hecha esta foto, en la que aparecen el coronel Batista, el Párroco de Marianao, la esposa del Jefe del Ejército y dos distinguidas damas reservistas (Foto D. M.)

LOS ABANDERADOS de la Policía Especial de la Secretaría de Hacienda desfilaron por la glorieta de honor, instalada ayer en el Campamento de Columbia, con motivo de celebrarse la fecha del 4 de Septiembre (Foto D. M.)

EN LA RESIDENCIA del coronel Batista fué tomada esta foto, en la que aparecen un grupo de damas reservistas, el Secretario de Justicia, el Subsecretario de Estado y otros (Foto D. M.)

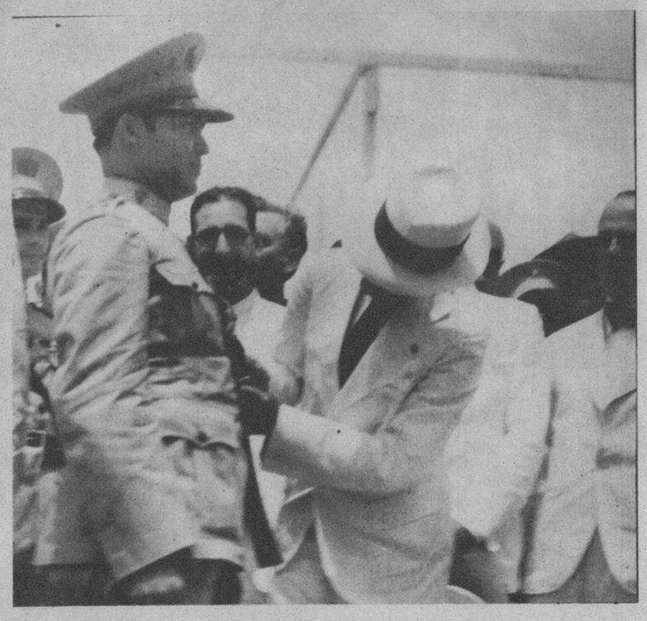

EL PRESIDENTE de la Cruz Roja cubana, doctor Domingo Romeu, imponiendo la Gran Cruz de la institución al coronel Fulgencio Batista. El acto tuvo efecto ayer en Columbia (Foto D. M.)

CLOSE UP de las jefes de las damas reservistas en la que aparecen, entre otras, las esposas de Batista, González y Velazco. Las señoras reservistas desfilaron frente a la tribuna y fueron inspeccionadas por el Jefe del Ejército (Foto D. M.)

EL HIJO del Jefe del Estado Mayor del Ejército, coronel Batista, asistió al desfile de Columbia. Aquí vemos al padre haciendo una caricia a su tierno retoño, que viste un uniforme de sargento (Foto D.)

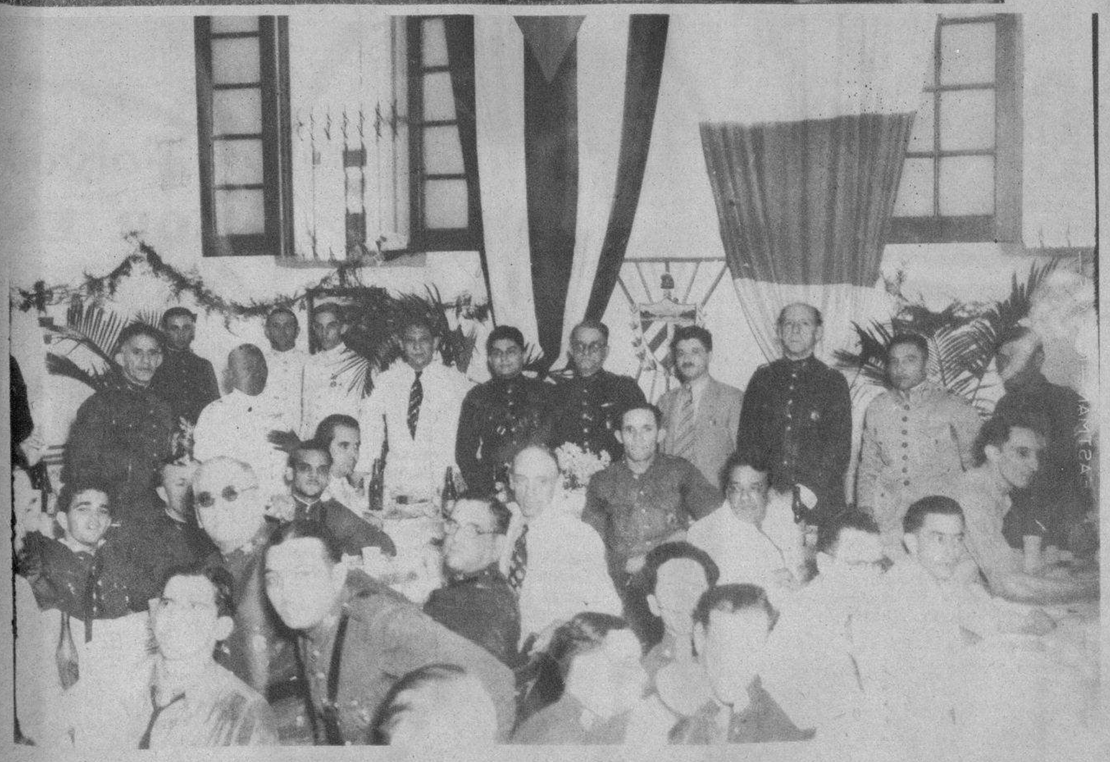

PRESIDIDOS por el capitán Forcade los oficiales y policías de la Octava Estación celebraron con un magnífico almuerzo la fecha del Cuatro de Septiembre (Foto D. M.)

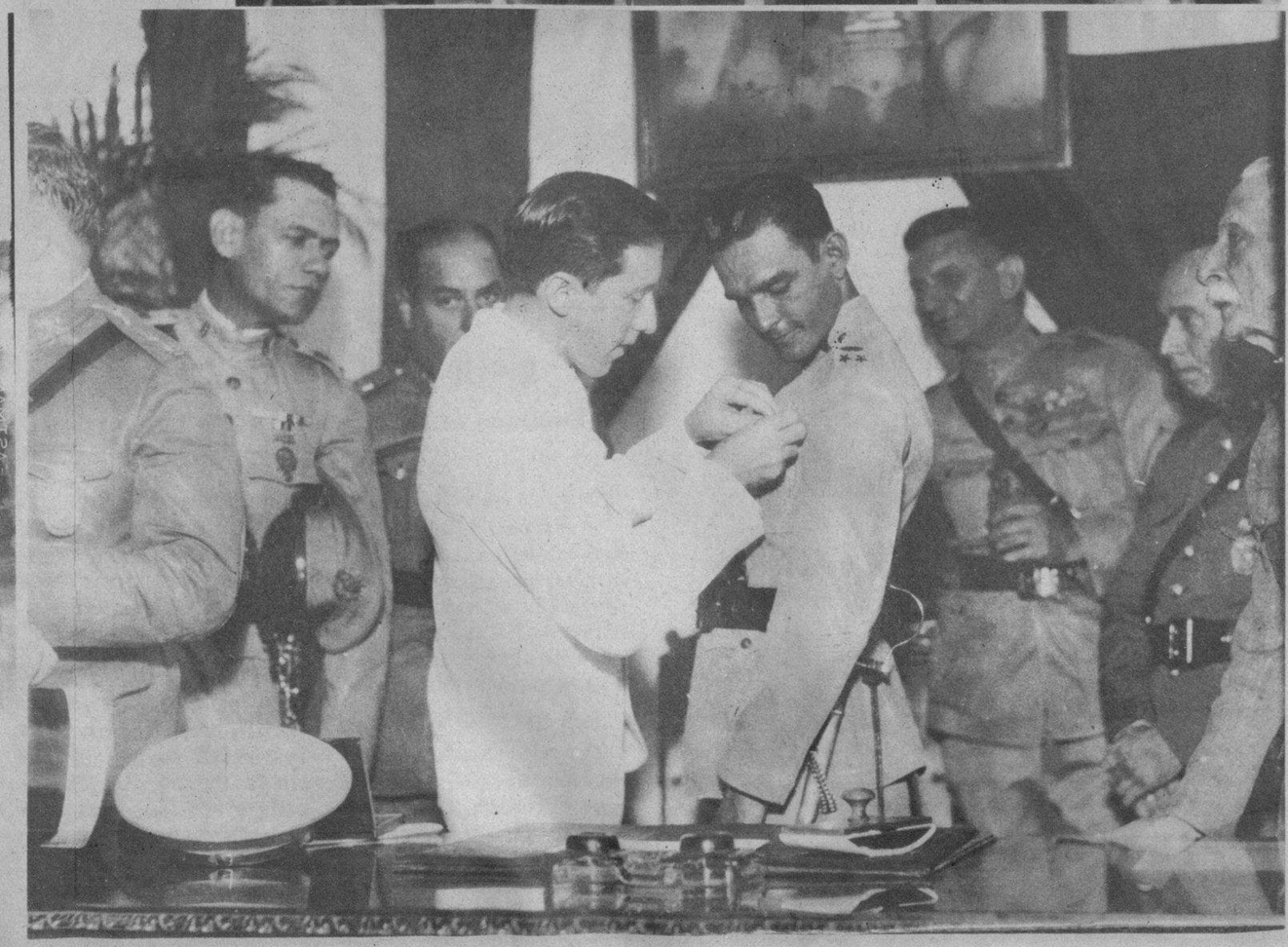

AYER RECIBIO la "Medalla de la Habana", el teniente coronel Pedraza de manos del Alcalde de esta ciudad, doctor Guillermo Belt. En la foto aparecen el teniente coronel Brito, el capitán Belisario Hernández y otros altos jefes del Ejército (Foto D. M.)

M.E.C.D. 2016

ACTUALIDAD ESPAÑOLA

Por sus inigualables cualidades, para la conservacion y embellecimiento del cutis, yo recomiendo el exquisito Jabon de Hiel de Vaca de Crusellas

M. Elena Bernal

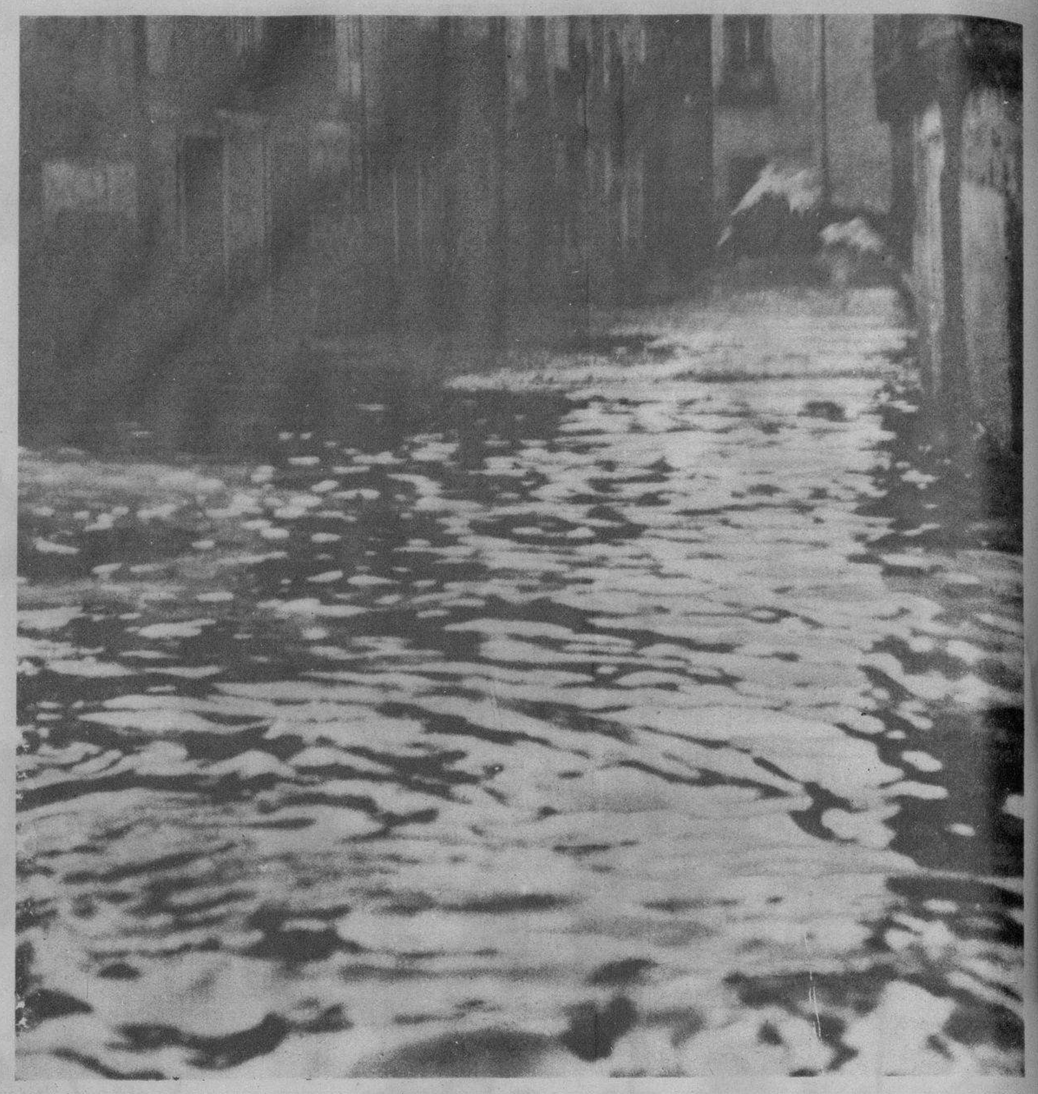

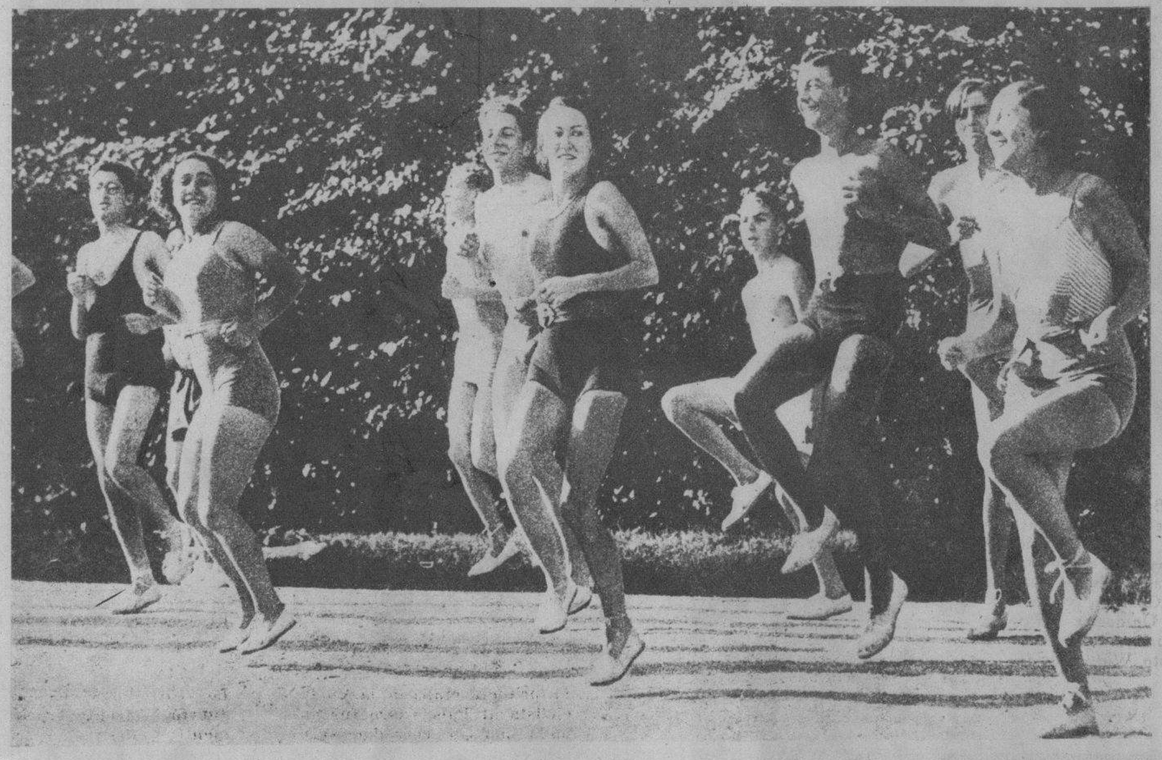

EN TODA LA región castellana se han producido formidables tormentas que han causado en los campos daños incalculables. Una de las más imponentes lo ha sido, sin duda, la que descargó sobre Salamanca, donde durante unas horas cayeron piedras como huevos y una lluvia torrencial que inundó totalmente el barrio de Santa María -la Blanca, cuyas calles ofrecían el aspecto impresionante que aparece en la fotografía

SEDUCIR...
ANHELO DE TODA MUJER

La *Legítima Agua de Violetas de Crusellas* aumenta los atractivos femeninos, realzando la belleza con un peinado perfecto.

La *Legítima Agua de Violetas de Crusellas* ondula y suaviza el cabello, impregnándolo de un perfume agradable y seductor.

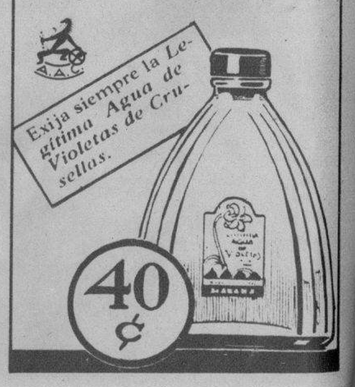

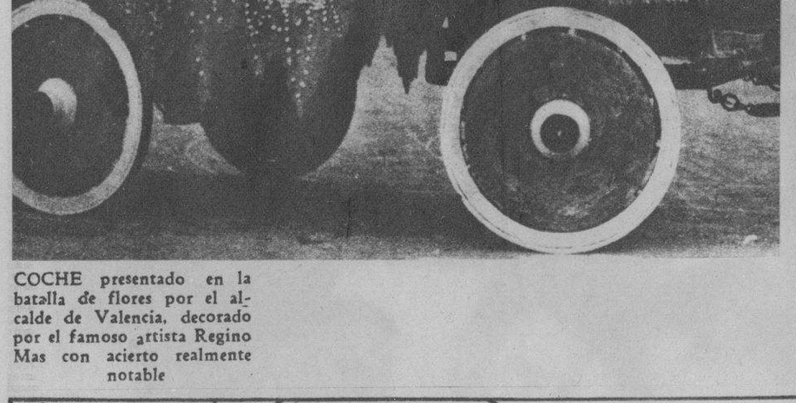

COCHE presentado en la batalla de flores por el alcalde de Valencia, decorado por el famoso artista Regino Mas con acierto realmente notable

LOS ALUMNOS extranjeros que residen en La Granja, en virtud del intercambio educativo internacional, tienen un lógico concepto de los ejercicios gimnásticos y los practican en simple "maillot", a pesar de que las ordenanzas impongan el albornoz pudibundo, antiestético... e insoportable

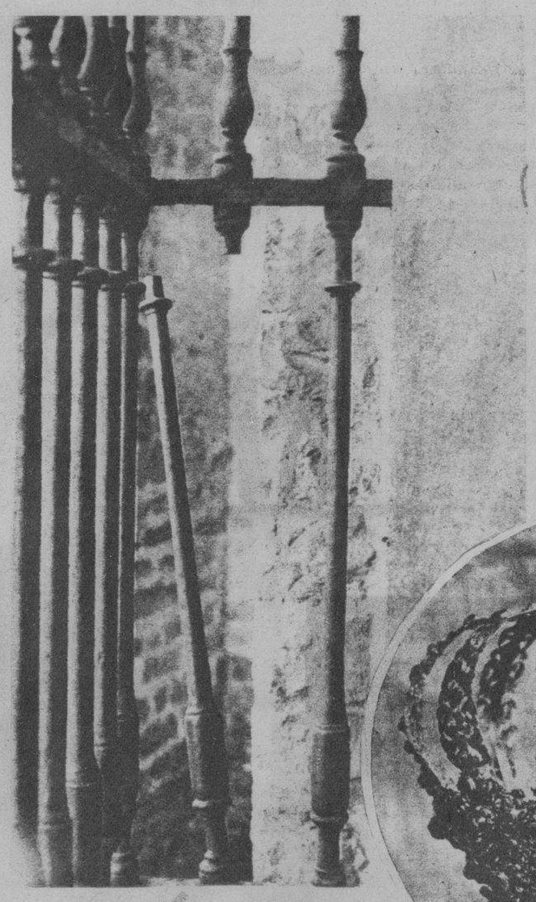

ASERRANDO este barrote de la tranca con un pelo de sierra (operación en la que tardarían escasamente 15 minutos) y doblándolo en la forma que se ve con ayuda de una palanqueta, los ladrones hallaron franco el paso al interior de la catedral de Pamplona. Se ha comprobado que por este estrecho hueco puede pasar sin dificultad una persona normal. En el círculo corona robada

CONCHITA Panadés, la bella y graciosa actriz del teatro Ideal, que desempeña un importante papel en la zarzuela de los señores Avilés, Alfaro y Villalonga "La chiquita Piconera". La obra está inspirada en un cuadro de Julio Romero de Torres

RAUL PEREZ FALCON

Alto Empleado de la Cuban Telephone Co., dice...

"Con el uso diario del Rhum Quinquina de Crusellas he logrado no tan sólo que desaparezca la caspa sino también ondulación en mi cabello. Por eso lo recomiendo efusivamente."

Siga este sencillo método:

Por la mañana humedézcase el cabello con el Rhum Quinquina de Crusellas. Enseguida frótese este tónico en todo el cuero cabelludo con las yemas de los dedos, por 2 minutos. Luego, cepíllese el cabello por unos segundos. Después péinese. ¡Nada más!

El Rhum Quinquina de Crusellas por sus ingredientes tonificantes, combate las irritaciones, elimina la caspa y evita la calvicie. Conserva el cabello sano, suave, lustroso y con un perfume fino y agradable.

M.E.C.D. 2016

U S A SE PREPARA

FOTO OFICIAL, autorizada para su publicación por el Departamento de Marina de los Estados Unidos, de varios escuadrones de aeroplanos volando sobre la ciudad de San Diego, en reciente demostración aérea llevada a efecto en el Oeste de la Unión (Foto Wide)

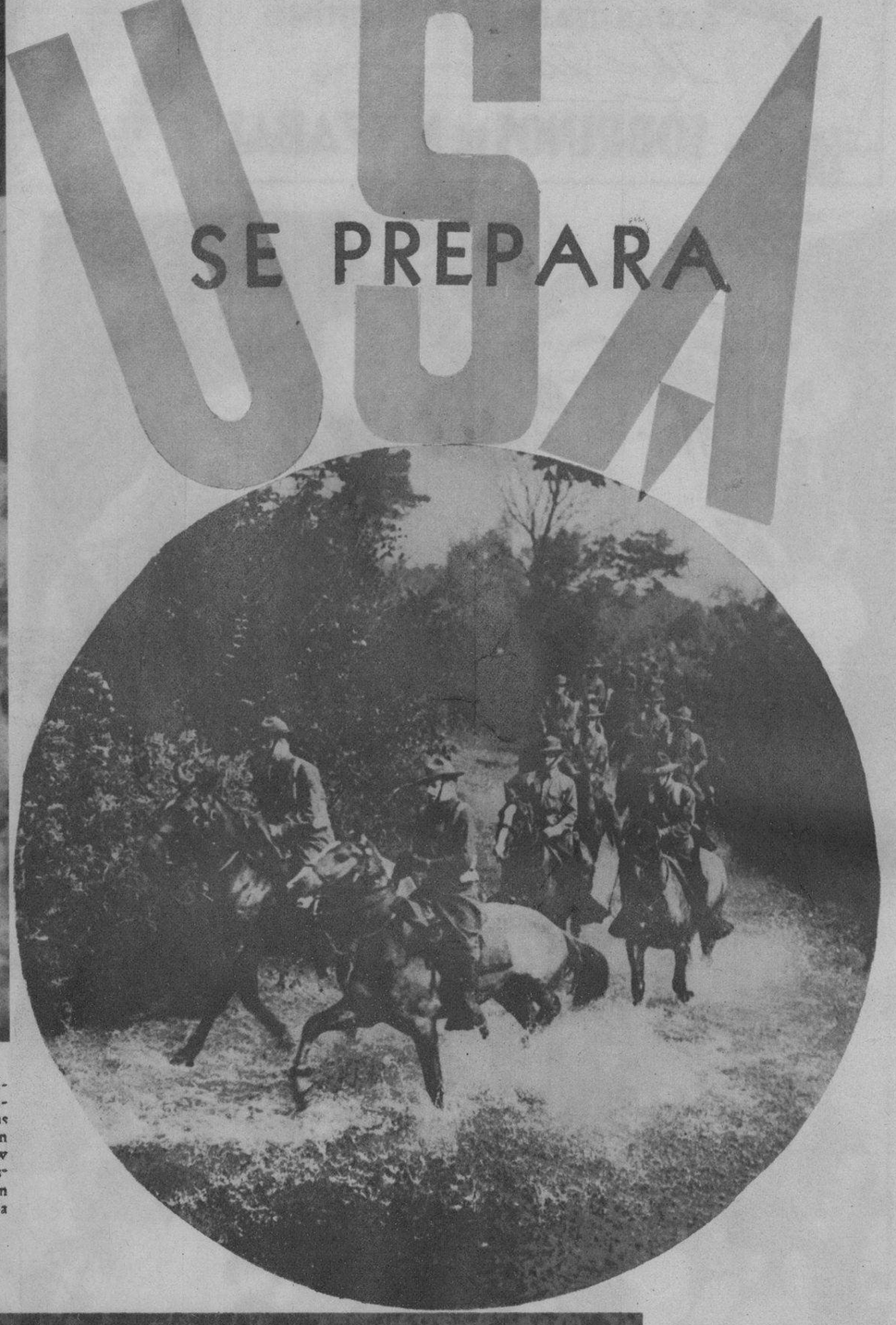

MIEMBROS de una división de caballería americana que realizaron prácticas de guerra recientemente en Pine Camp, Estado de New York. Como se ve, los Estados Unidos se preparan para cualquier contingencia (Foto Wide World)

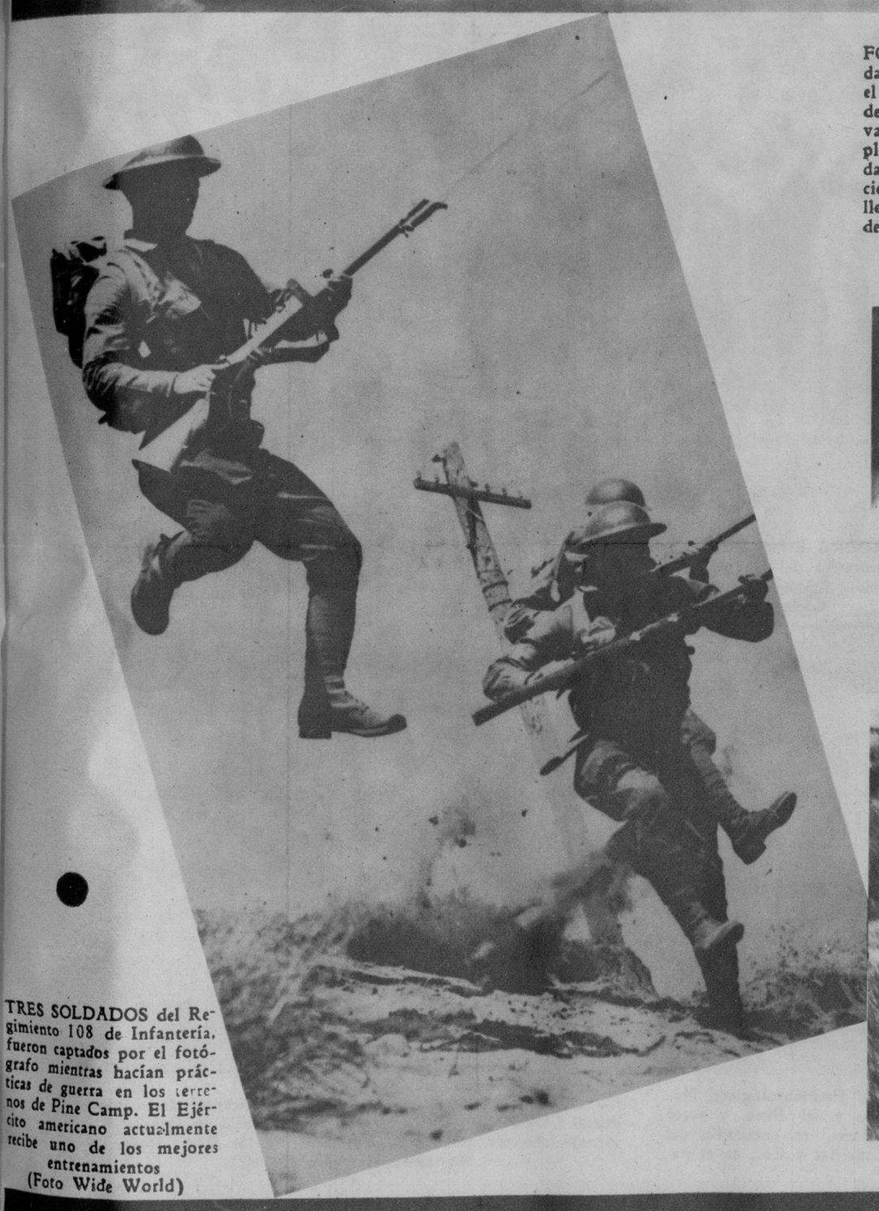

TRES SOLDADOS del Regimiento 108 de Infantería, fueron captados por el fotógrafo mientras hacían prácticas de guerra en los terrenos de Pine Camp. El Ejército americano actualmente recibe uno de los mejores entrenamientos (Foto Wide World)

CAÑONES de 155 mm. disparando en la llanura de Pine Camp, enclavado en New York, donde parte del Ejército de los Estados Unidos ha realizado importantes y costosas maniobras (Foto Wide World)

ESCENAS que parecen haber sido tomadas en la época de la conflagración europea fueron tomadas por la lente del repórter de nuestra Agencia durante unas maniobras y prácticas de tiro nocturnas celebradas en Pine, en New York (Foto Wide World)

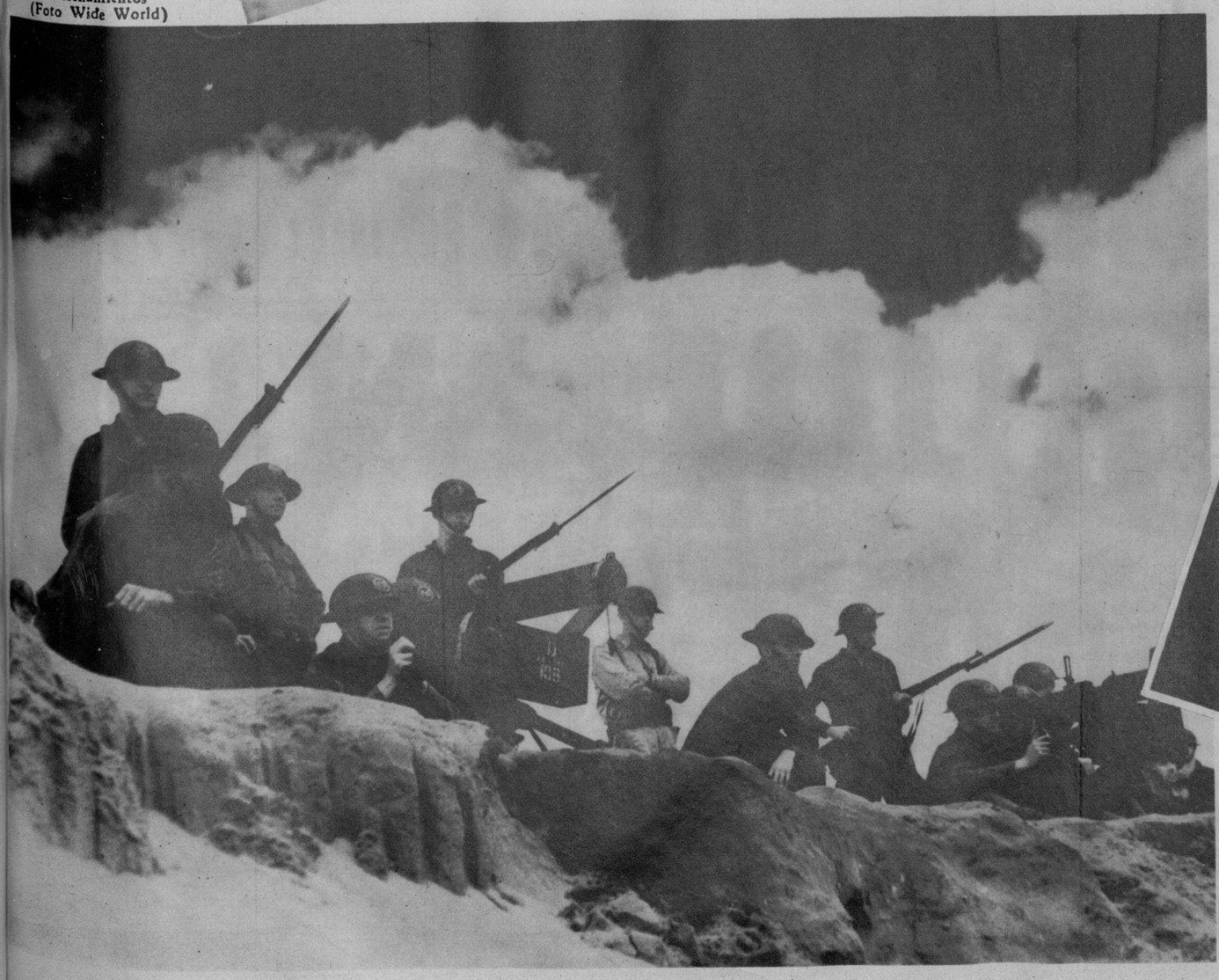

LOS ESTADOS Unidos se encuentran en la actualidad preparados para asistir, como combatientes, a cualquier guerra. Aquí el lector podrá darse cuenta de cómo se entrenan los muchachos de Uncle Sam para que no les pase lo que durante la Guerra Mundial.

M.E.C.D. 2016

DRIL BLANCO
GARANTIZADO $100 LEGITIMO
Thos Taylor Sons
IMPORTADO POR SOBRINOS DE NAZABAL

VED A ELLA, la hechicera soberana de Kor, la que vivió bajo el fanatismo de la conservación de la belleza y de la vida, ocultando bajo la impecable belleza de su rostro la crueldad de una idolatría única. Ella y Leo, personajes principales en la película ELLA de la RKO Radio que se estrena el sábado en el Nacional. Helen Gahagan y Randolph Scott, protagonistas

ELLA paseará hoy por las principales calles de la Habana. Trate de identificarla, hable con ELLA y le entregará un pase para ver el sábado la película ELLA en el Teatro Nacional. Tiene ELLA 500 pases para repartir

ANIMADO almuerzo se llevó a cabo ayer en la Novena Estación de la Policía del Vedado; de la que es jefe el capitán Ignacio Herrera, que aparece en la foto rodeado de jefes del Ejército y de la Policía (Foto D. M.)

El Sol y Salitre del mar
NO QUEMARÁN SU CABELLO
USANDO "LA BELLE LATINE"
DE VENTA EN FARMACIAS, SEDERIAS Y VIDRIERAS
EXIJA LA LEGITIMA

EN LA NOVENA Estación de la Policía, situada en la calle Línea, en el Vedado, se bailó después del almuerzo ofrecido por la oficialidad de la misma para festejar la fecha del Cuatro de Septiembre (Foto D. M.)

EN LA TERCERA Estación de Policía de la Habana tuvo efecto una brillante fiesta conmemorativa del Cuatro de Septiembre. En la foto aparece el capitán de dicha Estación, señor Lombana, el inspector E. Vega, el comandante auditor Carlos M. Palma y otros (Foto D. M.)

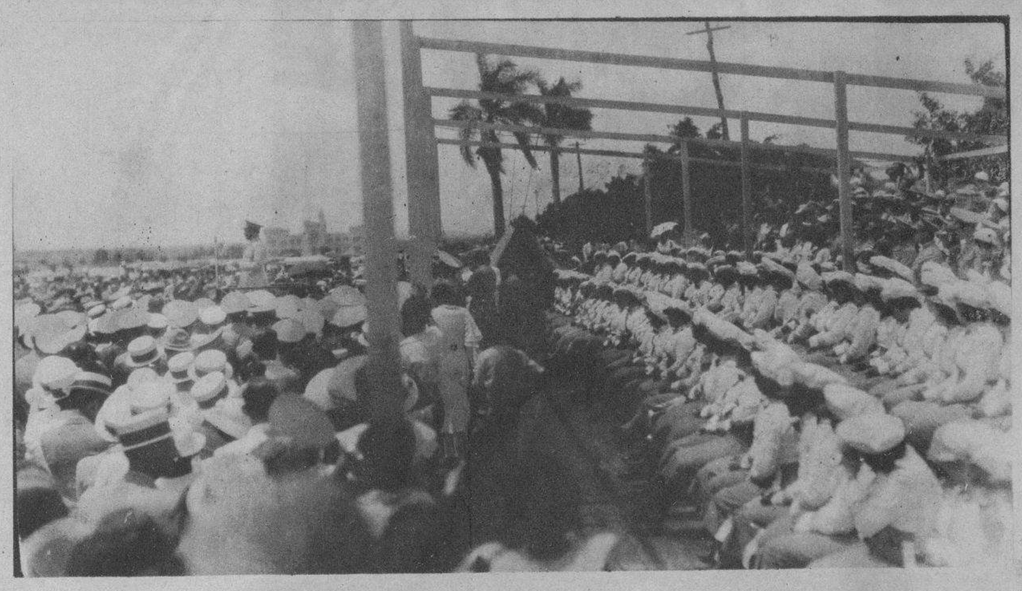

VISTA GENERAL de las damas reservistas que asistieron a la fiesta de ayer en Columbia, dando realce a la misma con su presencia (Foto D. M.)

LOS PRESIDENTES de los Colegios Estomatológicos Nacional y de la Habana, doctores Casado y del Pino, y otros dentistas de esta ciudad con sus familiares, en compañía del doctor Ovidio Miranda, de la firma Crusellas y Co., en el patio de la Fábrica de Crusellas y Co., fabricantes de la pasta dental COLGATE, con motivo de la asistencia de éstos al homenaje ofrecido por dicha Compañía a los Boy Scouts de Norteamérica (Foto D. M.)

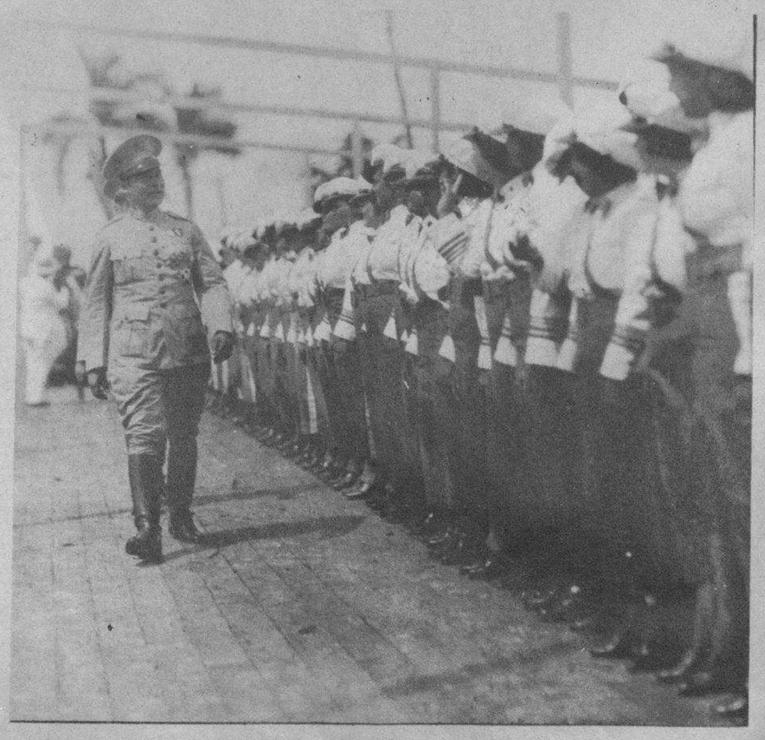

EL CUERPO de señoras reservistas del Ejército fué inspeccionado por el Jefe del Estado Mayor del Ejército (Foto D. M.)

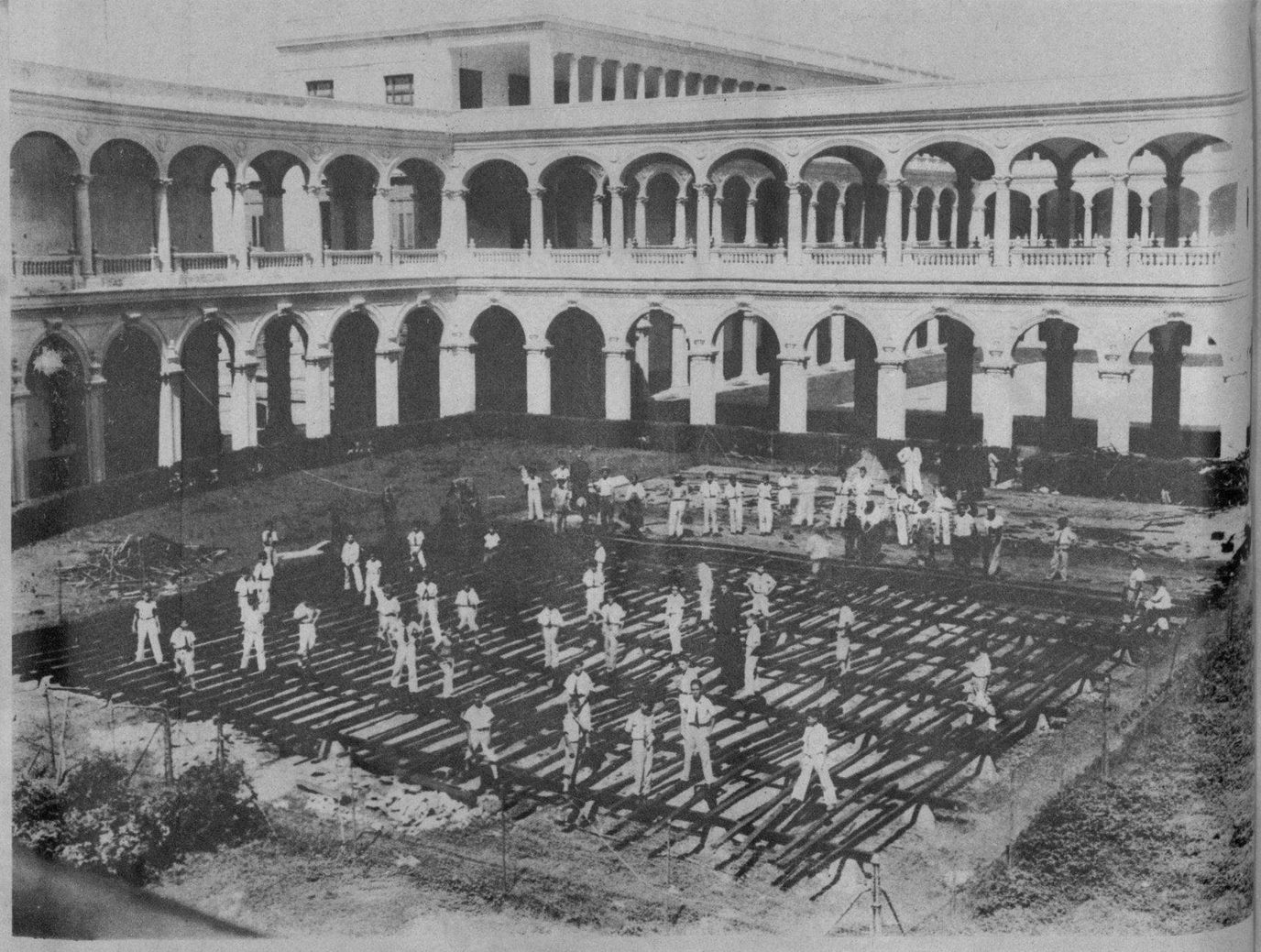

NUEVO FLOOR del Colegio Belén, Campeones Nacionales del año 1933-34 y Campeones Provinciales de 1934-35. Con este terreno piensan continuar fabricando nuevas promesas del basket nacional. Las medidas son las de High School 84x48 (Foto D. M.)

DINERO del 1 al 5% Con garantía de joyas "LA IDEAL" Neptuno e Industria

M.E.C.D. 2016

5 CENTAVOS EL EJEMPLAR

SUSCRIPCIÓN: $1.20 AL MES

GRATIS A LOS LECTORES DEL

DIARIO DE LA MARINA

SUPLEMENTO CÓMICO DE LOS JUEVES

Ocho planas en colores de las famosas historietas:

EL POLICÍA VIRUTA
SKIPPY
EL NEMROD MODERNO
MANOLITO EL INTRÉPIDO
EL AUTO-RADIO POLICÍACO
DRUMMOND EL AVIADOR
MANDRAKE EL MAGO
BETTY BOOP

4 planas diarias en ROTOGRABADO

2 suplementos cómicos a la semana

Jueves 5 de Septiembre de 1935

EL POLICIA VIRUTA

M.E.C.D. 2016

PRECOCIDADES
POR
PERCY CROSBY

¡AYER LE ENSEÑÉ A "POMPÓN" EL MEJOR SITIO DEL MUNDO PARA PESCAR. APUESTO A QUE ESTÁ ALLÍ AHORA!

¡HOLA, "POMPÓN"! ¿PICAN EN EL ANZUELO?

¡NI PICAN NI MUERDEN! ¡AHORA MISMO ME VOY A CASA!

¿HACE MUCHO RATO QUE ESTÁS AQUÍ?

¡LO MENOS QUINCE MINUTOS!

Percy L. Crosby, Great Britain rights reserved.
© 1935, King Features Syndicate, Inc.

8-25

SKIPPY

Registered U. S. Patent Office

JUEGO DE BOLOS

ANOTACIÓN

Percy L. Crosby, Great Britain rights reserved.
© 1935, King Features Syndicate, Inc.

8-25

M.E.C.D. 2016

EL NEMROD MODERNO FRANK BUCK

GLEN CRAVATH

EL TRAMPERO SIGUE INSISTIENDO EN QUE NEMROD ENTRE EN SOCIEDAD O COOPERACIÓN CON ÉL. NEMROD ANALIZA LA OFERTA, PORQUE.....

"EN LA SELVA, UN COMPETIDOR CELOSO Y SIN ESCRÚPULOS, PUEDE CAUSAR PERJUICIOS EN LAS TRAMPAS.-"

NEMROD JUZGA QUE BAJO SU VIGILANCIA QUIZÁ DEJE EL TRAMPERO DE SER UNO DE AQUELLOS CAZADORES PROFESIONALES, CUYOS ABUSOS DESACREDITAN EL OFICIO E IRRITAN A LAS AUTORIDADES. POR LAS RAZONES MÁS EXTRAÑAS ESTA GENTE SACRIFICABA HERMOSOS EJEMPLARES DE FIERAS. EL TRAMPERO CUENTA A NEMROD.....

"- QUE ÉL MATABA RINOCERONTES SÓLO PARA APROVECHAR SUS CUERNOS QUE LOS INDÍGENAS COMO MEDICINA MÁGICA.-)

"- ATROPELLÁNDOSE PARA COMPRAR PEDACITOS A PRECIO CARO...)

"- VALIOSOS TIGRES ERAN CAZADOS...)

POR SUS "FALSOS OMOPLATOS FLOTANTES".....

MUY APRECIADOS COMO TALISMANES...)

"O POR SUS VESÍCULAS BILIARES, A LAS QUE SE ATRIBUÍAN GRANDES PROPIEDADES CURATIVAS.)

OTRA VEZ ENCAMINO.

¡DESDE LOS ESPESOS MATORRALES LLEGA UNA ADVERTENCIA EN FORMA DE FLECHA.-)

8-24

© 1955 King Features Syndicate, Inc., Great Britain rights reserved.

M.E.C.D. 2016

EL GATO CHIFLADO

¡PARA DESARROLLAR LOS MÚSCULOS Y PONERSE ÁGIL ES DE PRIMERA! ¡CON UN POCO DE PRÁCTICA PODRÁS DARLE UNA SORPRESA A ESE CONDENADO RATÓN!

¡PUM! ¡PUM! ¡PUM!

¡DETESTO A LOS ENTRENADORES!

¡Y A LOS POLICÍAS!"

¡SIN EMBARGO!

-SI ÉL QUIERE GOLPEAR ALGO....

¡JI, JI, JI!

TERMINADO EL TRABAJO, ES LÍCITO JUGAR... ¡CADA COSA EN SU TIEMPO!

¡SOY EL "AS" DE LOS ACRÓBATAS!

¡AY! ¡QUE ME CAIGO!

¡EL ENTRENADOR HA DICHO QUE ESTO DA FUERZA Y AGILIDAD! ¡MIRA UN ¡ZQUIERDAZO!

¿UN QUÉ?

8-25

¡PUM!.. ¡IMAGÍNATE SI ESO FUERA EL RATÓN!

¡AH!

¡AH! ¿OTRO SACO? ¡AHORA UN DERECHAZO!

¡CAYÓ!

¡DELE DURO!

HERRIMAN

© 1935, King Features Syndicate, Inc., Great Britain rights reserved.

M.E.C.D. 2016

EL AUTO RADIO POLICÍACO.

¡ME TIRA USTED AL AGUA, Y LUEGO QUIERE LLEVARME A PASEO! ¿SISTEMA TROGLODITA, EH? ¡QUÉ FRESCO ES USTED!

¡SÍ, LINDA! ¡YO VOY AL GRANO!

¡EH, PACO! ¡VEN ACÁ!

¡CÁLLATE Y ESPERA! ¿NO VES QUE ESTOY HABLANDO CON UNA SEÑORITA?

¡DÉJAME ESE ASIENTO.. YO QUIERO CONDUCIR!

AL ARRANCAR LA LANCHA-AUTOMÓVIL, "EL PASADOR," QUE TIENE ATADO UN CABO AL BRAZO, ES LANZADO VIOLENTAMENTE SOBRE LAS OLAS. ——

¡EH!

¡MIRE A SU "CASTIGADOR" COMO SIGUE A SU DUEÑA!.. ¡PARA QUE VUELVA A METERSE CON NIÑAS CURSIS COMO USTED!

¡ADIÓS, TROGLODITA!

MAS TARDE.

¡NO CONSEGUIREMOS NADA QUEDÁNDONOS AQUÍ.... ME PARECE QUE ACEPTARÉ LA INVITACIÓN DE "EL PASADOR!"

-PODRÍAS AVERIGUAR ALGO DE ESA GENTE; PERO TEMO QUE "LA ROSA" TE HAGA DAÑO... ES MALA..

¡OH! ¡YO NO LE TENGO MIEDO A ELLA! ¡ES POSIBLE QUE SE PONGA CELOSA Y HABLE HASTA POR LOS CODOS, PERO NADA MÁS!

¡SÍ! ¡PODRÁ HABLAR... Y CLAVARTE UN CUCHILLO!

¡DE TODOS MODOS, LO VOY A HACER, Y TÚ ME LLEVARÁS POR EL LAGO EN EL BOTE DE REMOS..... PASARÁS POR MI HERMANITO.....

¡OH!.. ¡DEJATE DE HERMANITOS!

CHARLIE GILMORE 8-24

© 1935, King Features Syndicate, Inc., Great Britain rights reserved.

CONTINUARÁ.

M.E.C.D. 2016

EDWIN C. MUSICK.
EL "NÚMERO UNO" DE LOS PILOTOS NORTEAMERICANOS EMPLEADOS EN EL SERVICIO DE CORREOS INTERNACIONALES. EN 22 AÑOS HA VOLADO MÁS DE 10,000 HORAS, SIN QUE LE RESULTASE HERIDO NINGÚN PASAJERO. FUÉ PRIMER PILOTO EN LOS VUELOS EXPERIMENTALES A HONOLULÚ Y A LA ISLA DE WAKE, ANTES DE INAUGURARSE LA RUTA AÉREA A CHINA.

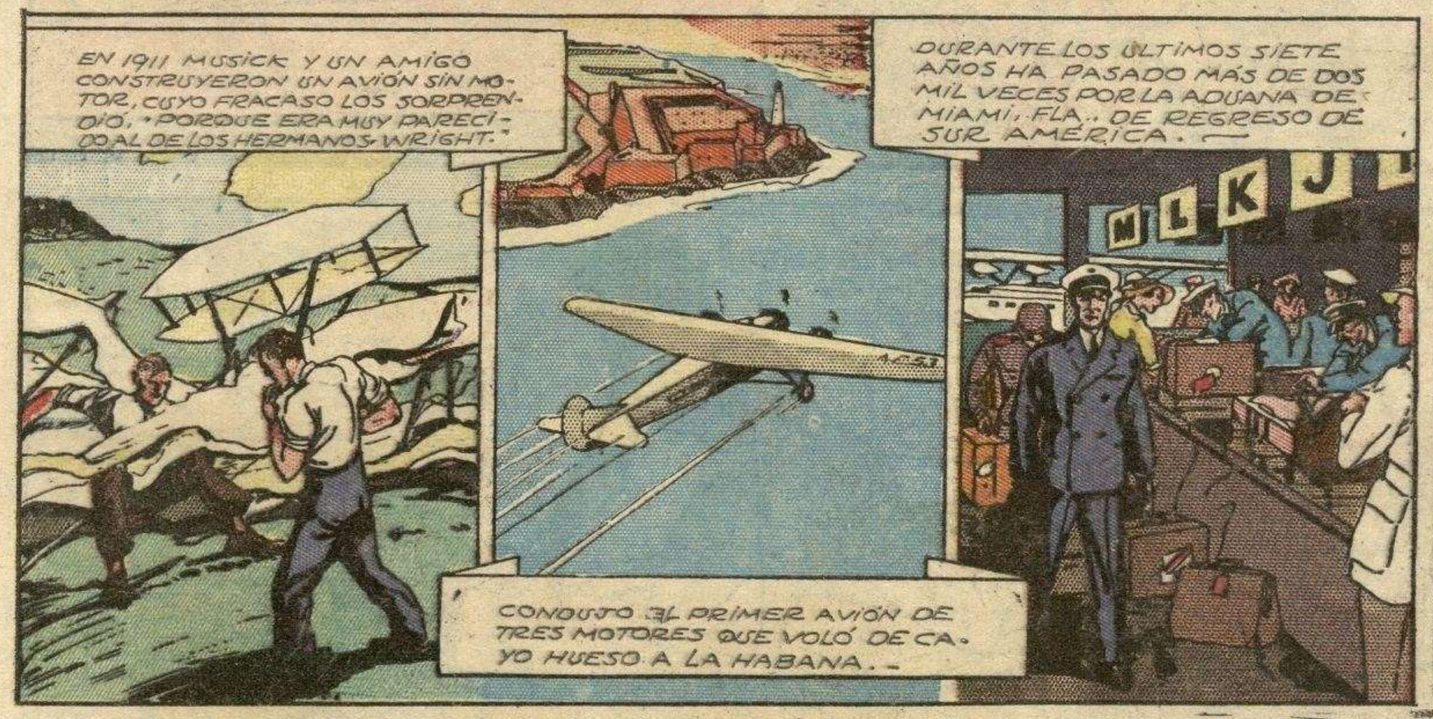

"SIKORSKI" S-42
DE CUATRO MOTORES.
TIPO "CLIPPER"!)

CON ESTE AVIÓN DE 19 TONELADAS MUSICK BATIÓ DIEZ RECORDS MUNDIALES EN UN SÓLO VUELO CONTINUO DE 2000 KILÓMETROS.

8-25

• 1935 E. V. Rickenbacker
King Features Syndicate, Inc.
Great Britain rights reserved

DRUMMOND EL AVIADOR -:- POR Capt. Eddie Rickenbacker

Registered U. S. Patent Office

M.E.C.D. 2016

MANDRAKE EL MAGO

¡INDÚS HA ENCERRADO A MANDRAKE, A LOTARIO Y A JORGA EN UNA MAZMORRA, DONDE NO HAY LUZ Y POR LO TANTO MANDRAKE NO PUEDE EJERCER SU PODER HIPNÓTICO. A UNA SEÑAL DEL RAJÁ, RAUDALES DE AGUA INUNDAN LA MAZMORRA..

A UN MOVIMIENTO DE SU MANO, LOS TRES PRISIONEROS SON RECOGIDOS POR UNA FORMIDABLE TROMBA DE AGUA, QUE SURGE CON ELLOS A TRAVÉS DEL ESCOTILLÓN...

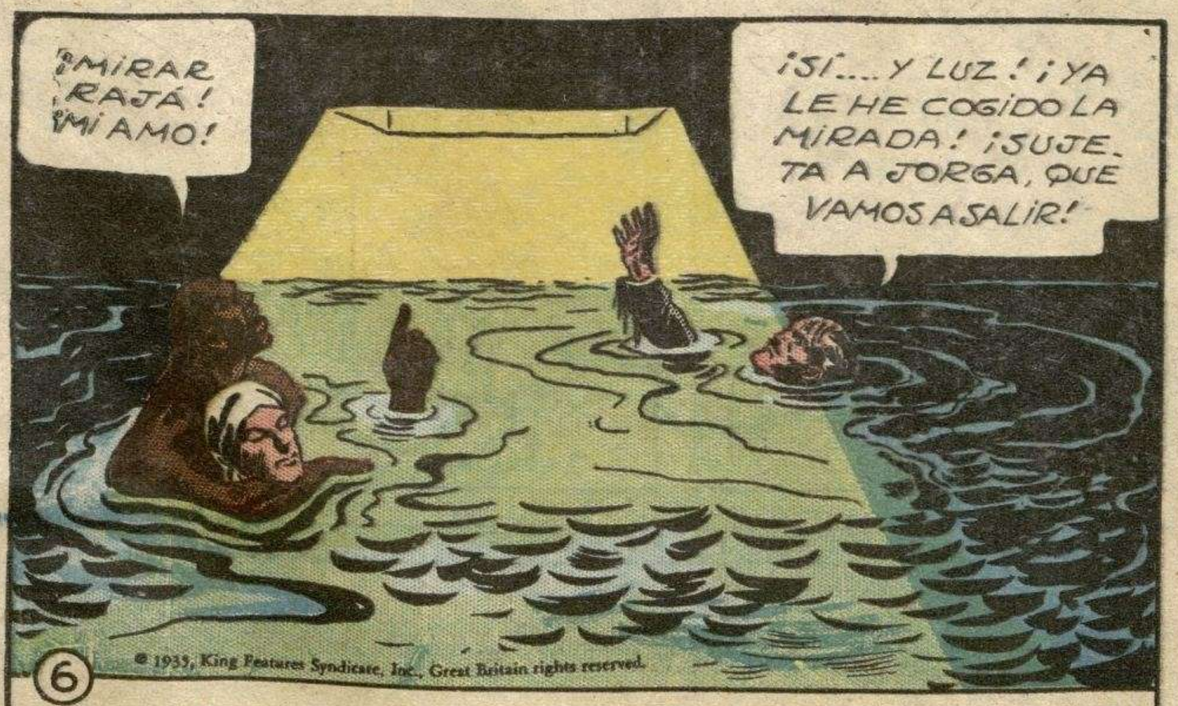

AL VOLVER A LA SUPERFICIE, MANDRAKE ENCUENTRA ILUMINADA LA MAZMORRA... Y.

M.E.C.D. 2016

BETTY BOOP

MAX FLEISCHER

-¡Y POR AÑADIDURA, ES UN MODELO IMPORTADO, EXCLUSIVO, DE CORTE ATREVIDÍSIMO; EL ÚLTIMO ALARIDO DE LA MODA!" -

¡DEBE DE SER UN VESTIDO PRECIOSO. LO CUIDARÉ CON MUCHO ESMERO, SEÑORITA!

GUARDAR

-SERÁ VERDAD QUE "EL HABITO NO HACE AL MONJE", PERO TRATANDOSE DE MUJERES, ¡VAYA!... ¡CON ESTA NUEVA CREACIÓN CAUSARÉ FUROR EN MI PRÓXIMA PELÍCULA.-

OFICINA DIRECT

?

¡ALBRICIAS, BETTY: ¡HEMOS ADQUIRIDO EL DERECHO DE FILMAR "EL VESTIDO VERDE!"

EL VESTIDO VERDE

¿EL VESTIDO VERDE?..

-SÍ. LOS COMPETIDORES PUJABAN, Y NOS HA COSTADO UN BUEN PICO. VAMOS A UTILIZAR EL PROCEDIMIENTO "SUPER-CROM" EN COLORES.-

¡HUM! ¿NO SE PODRÍA TITULAR "EL VESTIDO AZUL?"

¡NO SEAS TONTA! TODO EL ARGUMENTO SE BASA EN EL COLOR VERDE. ESE ES UN DETALLE FUNDAMENTAL...

¡ES INÚTIL HABLAR! ¡EL COLOR TENDRÁ QUE SER AZUL, Y ASUNTO CONCLUIDO!

¡AUU! ¡DESPUÉS DE TANTO TRABAJO Y DE TANTO GASTO! ¡TU DEBES ESTAR NEURASTENICA!

¡ELLA INSISTE EN QUE TIENE QUE SER "EL VESTIDO AZUL" O NO TRABAJA!

¡VIVE DIOS QUE ESTÁ CHIFLADA!

PERO ¡SU CONTRATO! ¡PODEMOS DEMANDARLA!

¿POR QUÉ TANTA MANÍA POR EL COLOR AZUL?

¡CON TU EXTRAVAGANCIA VAS A CONSEGUIR QUE EL AIRE SE PONGA AZUL!

¡ES COMO PEDIRLE A UN GATO NEGRO QUE CAMBIE DE COLOR!

¿NO COMPRENDES QUE TIENES QUE VESTIRTE DE VERDE? ¿QUE EN ESO ESTRIBA EL ARGUMENTO?

CONQUE NO QUIERES EXPLICARNOS EL PORQUÉ DE TU OBSTINACIÓN, ¿EH?

OÍ.. ¿PUEDES ALEGAR ALGUNA RAZÓN DE PESO PARA INSISTIR EN QUE EL TÍTULO SEA "EL VESTIDO AZUL?"

¡YA LO CREO QUE PUEDO!

¡ACABO DE COMPRAR EL VESTIDO AZUL MÁS DIVINO, ESTUPENDO Y ELEGANTÍSIMO DEL MUNDO!...

8-24

© 1933, King Features Syndicate, Inc., Great Britain rights reserved.

M.E.C.D. 2016