1ª SECCION

SERVICIO DE ASSOCIATED PRESS. Esta queda autorizada para usar nuestro servicio y noticias de información.

HILO DIRECTO CON NUEVA YORK.

21 SEP. 1935 HEMEROTECA MADRID

DIARIO DE LA MARINA

El DIARIO DE LA MARINA es el periódico más antiguo de Cuba. Fué fundado en el año mil ochocientos treinta y dos.

SERVICIOS ESPECIALES DE ESPAÑA.

1ª SECCION

AÑO CIENTO TRES.—NUM. 209 | ACOGIDO A LA FRANQUICIA POSTAL | LA HABANA, MARTES, 3 DE SEPTIEMBRE DE 1935.—SANTOS SIMEON, ANTONINO Y SANDALIO | TIEMPO PARA HOY: BUENO CON TURBONADAS. | PRECIO: 5 CENTAVOS

SE INTERNO EL CICLON ENTRE CAYO HUESO Y MIAMI, DESAPARECIENDO TODO PELIGRO PARA LA HABANA

Chubascos, algunas ráfagas y mucho oleaje en el litoral: esos fueron los efectos de la perturbación que sintió ayer la Habana

Es de menor intensidad que los de los años 26 y 28; su área y desarrollo son menores también. Su centro pasó cerca de Cayo Matacumbe, a 80 millas al N. de Cayo Hueso

POCO a poco, la Habana volverá a recobrar su ritmo normal, un tanto alterado por la constante alarma del huracán, que ha venido sustrayendo la atención del público.

Felizmente para nosotros, toda la posibilidad de peligro ha pasado, pues el ciclón, desviandose notablemente hacia el noroeste, cruzó entre Cayo Hueso y Miami.

Sólo algún que otro chubasco, ciertos vientos fuertes y un gran oleaje en el litoral, eran exponentes de la anormalidad atmosférica, efecto sin jana, valga la paradoja, de la perturbación tropical que surgió en las duda de la proximidad, un tanto le- Bahamas.

A continuación, para más detalles, insertamos los partes de nuestros Observatorios y los cables recibidos de distintas regiones de los Estados Unidos de América y México, con relación al huracán de referencia:

CESO TODO MOTIVO DE ALARMA Y TODA POSIBILIDAD DE PELIGRO PARA LA ISLA—DICE GUTIERREZ LANZA

OBSERVATORIO DE BELEN, septiembre 2. (11 p. m.).—Al fin el ciclón se aleja de las costas de Cuba como a hurtadillas y sin las formalidades de una despedida.

Su nota característica es la intensa alarma que tuvo con el alma en un hilo a gran parte de los habitantes de esta capital y otras ciudades de la costa y del interior.

Por mucho que nuestros boletines se esforzaban en llevar la tranquilidad a los ánimos excitados no fué posible llevar a todos la convicción de la ausencia del peligro.

Ya todo ha pasado para nosotros; chubascos, vientos huracanados, oleaje impetuoso y ras de mar no han sido más que una pesadilla de la cual sólo queda el recuerdo de los temores pasados.

El ciclón está entrando por el extremo sur de la Florida, con rumbo N. N.O. y gran intensidad, a juzgar por los vientos de succión que estamos sintiendo en la Habana.

Cesó, pues, todo motivo de alarma y toda posibilidad de peligro para toda la Isla y nos felicitamos de que ninguno de los peligros anunciados hayan tenido cumplimiento. (Fdo.) **Gutiérrez Lanza, S. J.**

NOTA DEL OBSERVATORIO NACIONAL

OBSERVATORIO NACIONAL, 2 de septiembre 2 p. m.—El ciclón de las Bahamas se hallaba esta tarde a unas cien millas, casi al Este de Cayo Hueso, moviéndose al Noroeste. Cruzar; entre Cayo Hueso y Miami, desapareciendo el peligro para la costa Norte de la mitad occidental de Cuba.—**Dr. José Carlos Millás**, a bordo del transporte Columbia, Isla del Gran Caimán.

BOLETIN DE COLUMBIA

AERODROMO DE COLUMBIA, 2 de septiembre, a las 10.30 p. m. (Boletín extraordinario.) — Ratificamos nuestro boletín de las 7 p. m., en el sentido de que el huracán de las Bahamas—de temible intensidad y en constante aumento, aunque de pequeño diámetro—ha sufrido notable desviación hacia el Noroeste, contrario a lo que esperábamos. Ahora se dirige al Sur de la Florida y se halla cerca del Cayo **Matacumbe.** El centro pasará entre Key West y Miami, más bien cerca del primer lugar, en dirección al Noroeste.

Para Cuba no ofrece ya el menor peligro dicha tormenta, que amenazó seriamente nuestra costa norte hasta la tarde de ayer.—**Alberto Flores**, Director del Observatorio.

RECURVA EL CICLON TOMANDO RUMBO NORTE-NOROESTE

JACKSONVILLE, Florida, septiembre 2. (AP).—Se ha ordenado que esta noche se den avisos de huracán desde Cayo Largo a West Palm Beach, en la costa oriental de La Florida, pues el ciclón ha recurvado y sigue ahora rumbo norte-noroeste.

PREPARATIVOS EN CAYO HUESO

Cayo Hueso, la ciudad más meridional de los Estados Unidos, y otras colonias situadas en los cayos que esmaltan las aguas del sur de la península floridana, han comenzado a hacer preparativos para el caso de que los vientos lleguen a adquirir gran intensidad, pues no quieren hallarse desprevenidos en esta ocasión.

A lo largo de la costa de La Florida, hasta Fort Lauderdale, se advierten ráfagas de viento y lluvia, pero los meteorólogos aseguran que éste no es fenómeno raro, ya que los ciclones tropicales cuando se acercan proyectan remolinos de viento a considerable distancia, sobre todo hacia el lado derecho del vórtice.

El ciclón, que fué localizado por el Weather Bureau a unas 60 millas al este de Long Island, Bahamas, en las primeras horas de la tarde del sábado, cruzó la Isla, pasó al sur de la de Andros y siguió al oeste hacia el estrecho entre Cayo Hueso y la Habana. De las Bahamas comunican que el meteoro ha causado pérdidas a la propiedad, aunque no de mucha importancia, y no se ha registrado ninguna víctima.

SE AMPLIAN LOS AVISOS DE HURACAN HASTA PUNTA GORDA

JACKSONVILLE, Florida, septiembre 2. (AP).—Se ha ordenado que los avisos de huracán se amplíen a toda la línea del sur de La Florida, desde West Palm Beach, en la costa oriental, hasta Punta Gorda, en el Golfo de México.

El torrero del faro de Alligator Reef, a 75 millas al nordeste de Cayo Hueso, informó a las nueve de la noche que el viento tiene una velocidad de ochenta millas por hora.

Alligator Reef se halla casi al este del Bajo Matacumbe.

En Cayo Hueso propiamente dicho, el barómetro bajó a las nueve de la noche dos centésimas en dos horas, dando una lectura de 29.56.

Se nota un viento norte de 25 millas de velocidad, con tendencia a aumentar.

El Weather Bureau ha dispuesto que los avisos de huracán también abarquen la porción de costa comprendida entre Punta Gorda, hacia el norte, en dirección a Carabelle. Igualmente se han puesto avisos de huracán en la costa oriental desde West Palm Beach hasta Titusville.

Asegúrase que el centro de la perturbación se hallaba cerca del Cayo Matacumbe, a las ocho de la noche, y se afirma que tiene pequeño diámetro, pero con una terrible intensidad. Se mueve hacia el noroeste, con ligera variación al oeste desde el aviso anterior.

LA FLORIDA COMIENZA A SENTIR LOS EFECTOS DEL CICLON

MIAMI, Florida, septiembre 2. AP. Probablemente en la ruta que sigue el meteoro se encuentra el gran lago de Okeechobee, donde en 1928 más de 2.000 personas perdieron la vida a causa de las inundaciones y del viento, así como el área de Moore Haven en la costa sudoeste, con varias docenas de personas en el huracán de 1926.

Al principio la perturbación se hallaba cerca de la entrada oriental del estrecho de la Florida, moviéndose, al parecer, en una dirección que se encontraría entre Cayo Hueso y la Habana, pero las últimas noticias indican que ha variado desde ese punto hacia el noroeste, amenazando la costa oriental.

El último informe del Weather Bureau dice que el ciclón «producirá vientos con fuerza de huracán en la extremidad sur de la Florida y fuertes vientos en la parte central de la Florida esta noche o en la madrugada del martes.»

Ráfagas de viento anuncian la proximidad de la tormenta en distintas partes del continente. En Miami Beach el elevador de una casa en construcción de 5 pisos fué arrancado por el viento, pero no causó daños a las casas próximas.

El jefe de la policía de Everglades, pequeña población en el sudoeste del Estado, informó esta noche de muchas personas que han abandonado el pueblo, trasladándose a Fort Myers, a unas setenta y cinco millas al Norte. Los vecinos que no han marchado están reforzando puertas y ventanas lo mismo que se hizo en Cayo Hueso en las primeras horas del día.

En Cayo Hueso las comunicaciones están seriamente afectadas. Desde las primeras horas de la noche de hoy no existe comunicación telefónica. Los cables y el telégrafo son los únicos medios de que se dispone para comunicarse con el resto del mundo.

Los veteranos de la guerra que están construyendo un puente federal en Matacumbe, en los cayos de la Florida, así como enterrando los pilones que servirán para los muelles, partieron para Hollywood, situado a noventa millas al norte en un tren especial. Más de setecientos veteranos se hallan en tres campamentos.

El especial, compuesto de once coches, recibió órdenes de ir a la zona afectada después de recibirse un telefonema en que se participaba que el viento había adquirido una velocidad de cincuenta millas por hora y que el barómetro había descendido a las cuatro de la tarde a 29.36.

Pocos de los 12.000 habitantes de Cayo Hueso se ven por las calles. Toda la población se ha encerrado en sus casas, clavando puertas y ventanas, y los barcos han redoblado sus amarras.

LA PERTURBACION ES DE MENOR INTENSIDAD QUE LOS CICLONES DE 1926 Y 1928

MIAMI, Florida, septiembre 2. AP. El aviso del Weather Bureau de las diez de la noche dice que el centro de la perturbación tropical se halla cerca de cayo Matacumbe, a cincuenta millas al norte de Cayo Hueso y a 75 millas al sudoeste de Miami.

La confusión en el tráfico ha causado numerosas colisiones de automóviles en Miami. En varias ciudades y pueblos el viento ha arrancado árboles y arbustos.

Hugh O-Neal, de 50 años de edad, fué llevado a un hospital de esta ciudad con heridas que le causó en la cara una plancha de zinc que el viento había levantado.

Dentro del área que comprenden los avisos dados por el Weather Bureau se encuentran Miami, Fort Mers, Punta Gorda, Venice, Hollywood, Homestead y otras localidades.

Comentando las últimas noticias ampliando la zona de peligro los funcionarios del Weather Bureau dicen que la presente perturbación no puede compararse con los ciclones de 1926 y 1928. El área es mucho menor y los vientos tienen menos velocidad, dijeron.

VIENTOS Y LLUVIAS SE REGISTRAN EN VERACRUZ

VERACRUZ, México, septiembre 2. AP.—Fuertes vientos y grandes lluvias se registran hoy en esta región.

Las autoridades del puerto que cerraron la bahía a la navegación, temen por la suerte de varias pequeñas embarcaciones que han sido sorprendidas por el temporal del Golfo.

El tráfico ferroviario con el sur sufre una gran demora a causa de que la vía está cubierta de agua.

RESCATADOS DOS JOVENES EN UNA ISLITA

MIAMI, Florida, septiembre 2. AP. Luchando heroicamente con las olas, la ambulancia marina Philcris rescató esta noche a los jóvenes Don y Harold Summers, que se hallaban en precaria situación agarrados fuertemente a unas palmeras para no ser arrastrados por el viento, en una islita de la Bahía Biscayne.

IMPRESIONES

Señores M. S. M. y F. S. R.

Muy distinguidos señores míos:

Perdonadme que no estampe vuestros nombres, pero como ignoro si ello os habría de complacer o de disgustar, no quiero exponerme a producir un sinsabor, contra mi costumbre, o una satisfacción, no solicitada.

He leído una hoja suelta calzada con vuestras firmas y titulada «¡Cubanos, Alerta!» en la que se dice que en la redacción del DIARIO DE LA MARINA, «entre los enemigos del pueblo cubano nativo», «se pretende sorprender al Gobierno pasando una ley modificativa en lo sustancial de la vigente».

Vayamos por partes, mis inefables conterráneos.

Aquí, en este periódico, hacemos patria unas trescientas cincuenta personas, y de ellas somos cubanos **nativos** unos trescientos veinte. Pero esta proporción no nos la impuso la miserable y canallesca ley que gravita sobre el honor de Cuba más abrumadoramente que la inconsciencia e insania de gran número de sus hijos. Lo que sucede es que para esta profesión nuestra no ha sentido el cubano que nació en Cuba el destiento o el desvío que sintió siempre hacia el menester humilde y agobiador de barrer las tiendas, hacia el otro fatigante de atender un mostrador o hacia el aniquilante de tumbar la caña y limpiar los campos.

¿Entendido? Pues veamos entonces si entendéis esto otro. Aquí no hemos tratado de sorprender a nadie, puesto que lo que solicitamos de nuestro presente Poder Legislativo lo hemos hecho desde las columnas del periódico. A quienes seguramente sí he sorprendido es a los que, como vosotros, no se esperaban que yo desenmascarase a los que han estado haciendo caudal político con una ley puerca, infame, ultrajante, que ofende los más sagrados principios del derecho de gentes, que quebranta la economía del país, que atenta contra el futuro económico de la nación, que crea la categoría de cubanos de segunda clase, (innovación inaudita en la que no se sabe qué admirar más, si el cretinismo o la maldad de los que la concibieron), y que, por último, con incomparable cinismo y sin igual sarcasmo, es conocida por «la cubanísima ley del 50%».

Ya veis cómo he tratado de sorprender al Gobierno: asumiendo yo, si fuese preciso o si fuese posible, toda la responsabilidad, no de la modificación, como afirmais vosotros, sino de la derogación de ese monumento de ignominia. Así conspiro yo: a la luz del día, y bombardeando con razones cuantas infamias o mentecatadas tratan de prevalecer en mi país vilmente envueltas en los símbolos sagrados de la Patria.

Que esa ley es una deshonra de Cuba, yo lo he probado con argumentos incontrovertibles, y no soy culpable de que la pobreza mental y la mala educación de sus aprovechados panegiristas la defiendan con insultos.

Con tontas injurias y con la alegación vana, por maliciosa y embustera, de que en tales o cuales partes del mundo se han hecho cosas por el estilo.

Así vosotros alegais lo siguiente, refiriéndoos a la protección que en el trabajo se presta fuera de aquí:

«Véase el porcentage que establecen las legislaciones de distintos países: Brasil 75%; Bolivia 75%; Uruguay 80%; Perú 80%; Chile 80%; México 90%; Estados Unidos del Canadá 100%; Estados Unidos de Norte América 85% en todos los trabajos y el 65% en construcciones. Francia el 100%; España el 100% y de aplicación regional.

Nótese así lo benigno de nuestra legislación».

Todo eso es, a más de falso, capcioso.

¿Por qué no explicais que todo ello se refiere a los extranjeros y no a los ciudadanos? ¿Por qué no aclaráis que ninguna de esas leyes tiene efecto retroactivo? ¿Por qué no decís que sólo en Cuba y nada más que en Cuba se osó, en una ley hedionda, de saqueo y rapiña, atentar, como los hunos o los tártaros, contra los más elementales principios del Derecho y contra los sillares prístinos donde se asientan la moral y el decoro públicos?

Creo, pues, haberlos dejado convencidos de que no actúo en la sombra, sino entre magníficas claridades. Y si el Gobierno, **ad captándum vulgus,** transige con los que, como vosotros, fingen no darse por vencidos ante el aluvión de razones con que he triturado esa vergüenza nacional, lo sentiré por el propio Gobierno y por esta patria mía desdichada en la que seguirán, indefinidamente, imponiéndose los cobardes gritones a expensas de los cobardes callados.

Dispuesto siempre a ennobleceros e ilustraros,

J. I. R.

P. D.—Os habreis fijado que os trato de vosotros y no de ustedes, contra mi costumbre. Pero es que no todo ha de ser rigor. He querido que podais tener una salida airosa. Así podreis exclamar cuando deis fin a la lectura de esta carta:

—¿No lo decíamos? ¡Este es un gallego **cien por cien!**

Vale.

¡alerta!

Al servicio del pueblo

ENCALLADO UN VAPOR CON 260 PASAJEROS EN CARIES PORT

PREPARABAN LOS EXTREMISTAS ESPANOLES UN GRAN MOVIMIENTO REVOLUCIONARIO PARA EL MES PROXIMO

Se sabe que, entre otros revoltosos, se encontraban comprometidos los de Asturias, Navarra, Barcelona y Palencia

Las armas habían sido distribuídas de un modo sigiloso y hábil. Una confidencia puso a la Guardia Civil sobre la pista de los conjurados. El jefe ha conseguido fugarse

OVIEDO, sept. 2. (AP).—Se ha ordenado el arresto de todos los agitadores extremistas de esta provincia con motivo de haberse descubierto por las autoridades un complot revolucionario, que, según los informes que han llegado a conocimiento del Gobernador General, señor Angel Velarde, debía producir sus resultados el próximo aniversario de la desastrosa revolución socialista de octubre del año pasado.

El Gobernador General de Asturias, aunque confesó a los periodistas que los agentes habían sorprendido a los conspiradores cuando se hallaban reunidos clandestinamente en Samá, se negó a revelar sus nombres, así como la naturaleza de sus planes.

Se sabe que la policía se incautó de abundantes documentos en los cuales constan todos los detalles de la conspiración.

Dijo el Gobernador, sin embargo, que los documentos hallados por la policía demuestran que los extremistas asturianos están apoyados por los elementos socialistas y comunistas de Navarra, León, Palencia y otras provincias, agregando que se habían organizado comités revolucionarios en muchas provincias, los cuales se mantenían en íntimo contacto con los jefes asturianos.

«¡Magnífica labor la realizada por la Guardia Civil—dice el Gobernador General—descubriendo a los conspiradores y evitando de esta manera otra catástrofe como la de Asturias!

«Aunque no deseo revelar el carácter de los documentos encontrados en poder de los conspiradores, porque la publicidad en estos momentos pudiera impedir la detención de muchas otras personas comprometidas en este «affaire», puedo decir que a juzgar por las pruebas que tenemos, los jefes extremistas no han perdido la esperanza de derrocar al al Gobierno por la fuerza».

Agregó que los gobernadores de todas las provincias donde se sabe que trabajan los conspiradores han recibido instrucciones al objeto de realizar un movimiento envolvente que acabe con la amenaza.

Según el Sr. Velarde, la Guardia Civil recibió confidencias en el sentido de que los extremistas trataban de reorganizar sus fuerzas en Asturias. Los detectives comenzaron a realizar una inteligentísima labor, la que dió por resultado la sorpresa del comité revolucionario en los momentos en que ultimaba los planes.

Dijo que el presidente del Comité, José Otero, había logrado escapar, pero que la Guardia Civil lo arrestará de un momento a otro.

Los documentos confiscados, añadió, demuestran que los extremistas de otras provincias poseen gran cantidad de armas y que están dispuestos a seguir la revuelta asturiana tan pronto como se les dé la señal.

Mientras tanto los extremistas y terroristas de Barcelona causaron heridas a diecisiete personas que viajaban en un autobús, cuando lanzaron dentro del vehículo botellas con un líquido inflamable. El autobús se dirigía al barrio de San Martín. Varios de los heridos se lesionaron en la precipitación por abandonar el coche cuando las llamas comenzaron a destruirlo.

POMBO PARTIRA PARA MEXICO EL PROXIMO DIA 8

SAN JOSE, Costa Rica, 2 de septiembre. AP.—El aviador santanderino, Juan Ignacio Pombo, reanudará su vuelo el próximo domingo, por hallarse completamente restablecido de la operación que se le practicó en esta capital.

EL OLEAJE EN EL LITORAL HABANERO

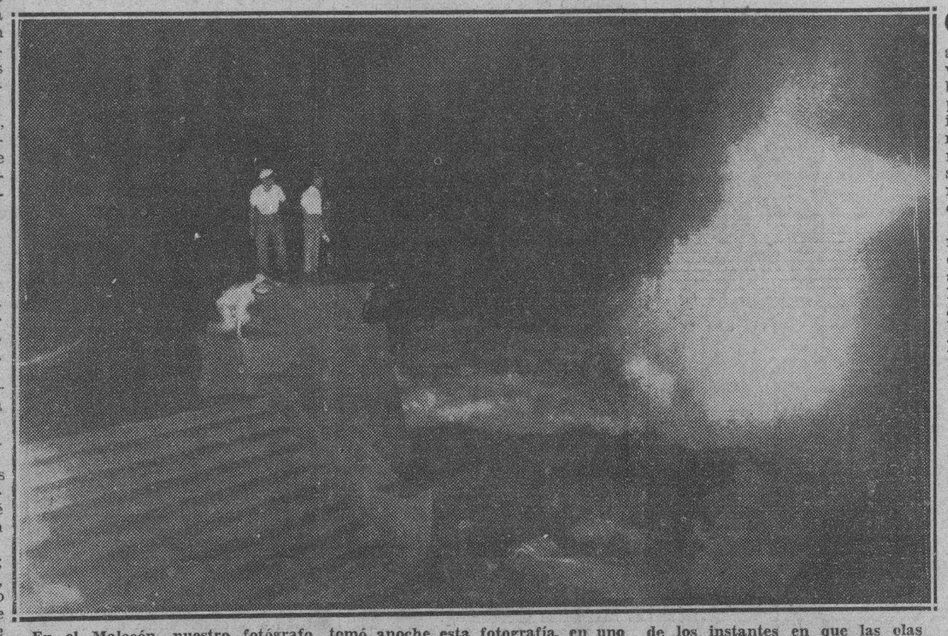

En el Malecón, nuestro fotógrafo tomó anoche esta fotografía, en uno de los instantes en que las olas le permitieron acercarse al muro.

EN UN ESPECTACULAR ASALTO A UNA BODEGA, FUE HERIDO UN COMERCIANTE DE P. SORIANO

El comerciante luchó de un modo bravío contra sus dos asaltantes, haciéndolos huir

PALMA SORIANO, sept. 2. DIARIO. Habana.—Un espectacular asalto a mano armada acaba de registrarse en esta ciudad. Dos individuos se personaron en la tienda de víveres propiedad de Eugenio López, situada en Rius Rivera y Cisneros, solicitando la venta de algunos artículos, y aprovechando esos momentos, revólver en mano, intimidaron al señor López, al objeto de lograr sus propósitos.

López se defendió bravamente y, ante la alarma producida, los desconocidos asaltantes se dieron a la fuga, no sin que aquél resultara herido en la cabeza.

El hecho ha producido la consiguiente alarma pública. Las autoridades actúan.—Corresponsal.

Expedición científica con rumbo al Pico de Turquino

SANTIAGO DE CUBA, septiembre 2. DIARIO. Habana.—Salió esta madrugada una expedición al Pico Turquina, bajo la dirección del profesor Enrique Oñate.

La expedición—que lleva aparatos de radio—salió en la goleta «Santa Catalina» hasta Ocujal, camino de la Sierra Maestra.—**García**, Corresponsal.

INFILTRELE OPTIMISMO A SU HIJO

El mundo necesita de generaciones vigorosas y optimistas, que entren a la vida activa con energía sana.

Con ese material no habría que temer cataclismos financieros ni sociales, pues el mundo tendría la estabilidad que determinan esos factores jóvenes, que serán sin duda de orden y de progreso.

Usted debe contribuir al resurgimiento de esa generación educando a su hijo en un ambiente sano, proporcionándole las expansiones espirituales propias de su edad.

El DIARIO DE LA MARINA le ofrece uno de los medios de lograrlo, facilitándole un periódico para el hogar, veraz y bien informado, con un Suplemento diario en Rotograbado y magazines cómicos en colores, los jueves y los domingos.

Esas historietas divertirán a su hijo y le darán el optimismo que usted debe infiltrarle.

Suscríbase hoy mismo por el teléfono M-7911.

EXIJA el SUPLEMENTO en ROTOGRABADO con esta EDICION

Se entrevistaron el Jefe de Estado y el del Ejército

UNA larga entrevista celebraron ayer el Presidente de la República, coronel Mendieta, y el Jefe del Ejército Constitucional, coronel Batista.

La conferencia giró, la mayor parte del tiempo, según informes, sobre los tópicos de la actualidad nacional.

Política en general, proceso electoral, garantías comiciales, orden público, etc. etc.

El coronel Batista y el coronel Mendieta, consideraron minuciosamente todos esos importantes problemas.

La conferencia tuvo efecto en la finca que el Jefe del Estado posee en Hoyo Colorado.

El motivo de la visita del coronel Batista al coronel Mendieta fué el de invitarle a la celebración del «4 de Septiembre» en el Campamento Militar de Columbia.

Diversos actos tendrán efecto allí para conmemorar tan señalada fecha y a ellos ha prometido concurrir, con sincera complacencia, el Presidente Mendieta.

Muy peligroso el arrecife en donde se halla

El «Dixie» había salido de New Orleans y se dirigía a N. York. Pidió auxilio por la inalámbrica

NUEVA YORK, septiembre 3. (AP.)—El vapor "Dixie", en viaje de Nueva Orleans, Louisiana para New York, ha pedido auxilio después de encallarse en el arrecife de Caries Port, Florida. Tiene 260 pasajeros a bordo.

EL VAPOR "REAPER" VA EN AUXILIO DEL "DIXIE"

NUEVA YORK, septiembre 3. (AP.)—260 pasajeros y 140 tripulantes se encuentran a bordo del "Dixie". Un viento de 80 millas por hora azota su vecindad. El vapor "Reaper" está a 50 millas del "Dixie" y avanza lentamente hacia el barco encallado, a través de olas sumamente fuertes.

NO HAY BARCOS EN SU VECINDAD

NUEVA YORK, septiembre 3. AP. El guardacostas "Carrabassett", procedente de Key West, sufrió las embestidas del huracán al dirigirse a auxiliar al "Dixie". Su radio ha sido dañado. Su posición es peligrosa, a 50 millas al Sur de Miami. El vapor es propiedad de la Línea Morgan, del servicio del Pacífico del Sur. No se sabe de ningún barco que se halle en su vecindad.

EL VECINDARIO DE LA ISABELA, EN LAMENTABLE ESTADO, BUSCO REFUGIO EN SAGUA LA GRANDE

Inundados dos barrios en Sagua a las 5.30 de la tarde. El Observatorio de Cuní, de Matanzas, anuncia que la ciudad sentirá los efectos del ciclón durante la madrugada de hoy

SAGUA LA GRANDE, sept. 2. DIARIO. Habana.—El teniente supervisor de la Policía, Sr. Santos León, en unión del Alcalde Municipal, algunos miembros del Ejército, Policía y Bomberos, se ocupó en atender a las familias pobres que procedentes de Isabela de Sagua, llegaron a esta ciudad por tren, temerosas de los efectos de un ras de mar. Dichas autoridades consiguieron víveres, carne, café y leche, donación de varios comerciantes de la localidad. Los señores Tirso González y Juan Mina han ofrecido la leche de vaca que haga falta, y Mina ha entregado algunas reses para repartirles carne a dichas familias.

Es lamentable el estado de estas pobres familias, que han abandonado sus hogares medio desnudas. Los niños se muestran hambrientos y con frío, reflejándose en los rostros de todos la angustia, pues los miembros de esas familias tienen padres, hermanos e hijos que salieron de pesca, sin saber su paradero hasta la fecha.—**Isoba**, Corresponsal.

DOS BARRIOS INUNDADOS EN SAGUA LA GRANDE

SAGUA LA GRANDE, septiembre 2. DIARIO. Habana..—Debido a los torrenciales aguaceros que están cayendo a esta hora (5:30 p.m.), se encuentran inundados los barrios de Pueblo Nuevo y Baire. Las autoridades: bomberos, policías, miembros del Ejército y gente del pueblo, son dignos de los mayores elogios, debido a la actividad desplegada en los momentos de mayor peligro. Aún nos están azotando fuertes aguaceros. El barómetro se encuentra algo bajo y el cielo encapotado. En Isabela de Sagua—conforme a lo informado—no queda nadie, salvo la fuerza pública.

A la hora en que telegrafío, los bomberos y teams de salvamento se encuentran en los barrios prestando auxilios. El río no ha crecido, aun cuando llueve torrencialmente.—**Isoba**, corresponsal.

PRECAUCIONES ANTE EL CICLON EN MATANZAS

MATANZAS, sept. 2. DIARIO. Habana.—Han sido acuarteladas las fuerzas de Policía, los marinos y los soldados, en previsión de cualquier emergencia ciclónica. Las banderas de peligro han sido izadas en los muelles. El mar se muestra tranquilo, sin fuerte oleaje. Es exagerada la noticia de que en Buey-Vaquita las olas llegaron hasta la Carretera Central, pues media gran distancia de uno a otro lugar. Durante la mañana brilló el sol, lloviendo a pequeños intervalos, sin viento.—Corresponsal.

UN INFORME DEL OBSERVATORIO DEL DOCTOR CUNI, DE MATANZAS

MATANZAS, sept. 2. DIARIO. Habana.—Hasta las seis de la tarde, no existían síntomas alarmantes de mal tiempo, que se mantiene casi normal, con cielo en parte cubierto y ligeras lluvias, sin que corran vientos huracanados.

Las casas—ventanas, puertas, etcétera—han sido aseguradas por los vecinos, habiéndose tomado medidas de seguridad en las embarcaciones y litoral porteño.

Puestos al habla con el Dr. Luis Cuní, que posee un observatorio en esta ciudad, y quien tan acertadamente estuvo en las predicciones del último ciclón, nos informó que el meteoro se halla ahora (a las seis de la tarde), al noroeste de Cárdenas, con traslación muy lenta, de cinco a ocho millas por hora, debido ello a las altas presiones del norte, con rumbo al Canal de la Florida. Agrega que es de pequeño diámetro y que va seguido de fuertes lluvias, sintiendo Matanzas sus efectos en horas de la madrugada.—**Lovio**, corresponsal.

AGUACEROS Y RACHAS DE VIENTO EN CAMAJUANI

CAMAJUANI, septiembre 2. DIARIO. Habana.—Durante la mañana, solamente ligeros aguaceros, con pequeñas rachas de viento, sin observarse peligro por el momento. No obstante, se han tomado toda clase de precauciones.—**Quirós**, Corresponsal.

RANCHO VELOZ, SIN CORRIENTE ELECTRICA

RANCHO VELOZ, septiembre 2. DIARIO. Habana.—Algunos aguaceros con rachas flojas de viento, únicos efectos del huracán. La población veraniega de la playa «Panchita» abandonó, en su totalidad, el balneario. Durante toda la noche hubo luz. Ahora ya no hay corriente eléctrica. Ejército y Policía prestan servicios extra. Hay inquietud en el vecindario.—**Sarabia**, Corresponsal.

TEMPORAL DE AGUA EN ORIENTE

SANTIAGO DE CUBA, septiembre 2. DIARIO. Habana.—Desde ayer, esta ciudad y el resto de la provincia se encuentran bajo los efectos de un temporal de agua. Los bomberos están acuartelados para acudir a las inundaciones de los barrios bajos.—**García**, Corresponsal.

DENSOS AGUACEROS EN CARTAGENA

CARTAGENA, septiembre 2. DIARIO. Habana.—Aunque corren ráfagas de vientos y desde media tarde caen densos y continuos aguaceros, hasta ahora (8 p. m.) no hay indicios de perturbación peligrosa.—**Varela**, Corresponsal.

LLUVIAS EN PINAR DEL RIO

PINAR DEL RIO, septiembre 2. DIARIO. Habana.—En el interior de la provincia chubascos a intervalos. En esta ciudad, alguna lluvia en la tarde de hoy, estando el cielo bastante nublado. Aún persiste el temor entre los vecinos, que tienen tristes recuerdos de pasados ciclones. Hasta estos momentos (8.20 p. m.), no existen noticias alarmantes de los puertos del Norte, estimándose que el temporal no afecta esos lugares.—**G. Rodríguez**, Corresponsal.

RESTABLECIDA LA CORRIENTE ELECTRICA EN RANCHO VELOZ

RANCHO VELOZ, septiembre 2. DIARIO. Habana.—No hay novedad en esta población. A las cinco de la tarde fué restablecido el servicio de corriente eléctrica. Los chubascos frecuentes, sin fuertes vientos, resultan beneficiosos para la agricultura. **Sarabia**, Corresponsal.

Sumario de esta Edición

	Páginas:
Anuncios Clasificados	18-19-20-21
Cables	22
Cables de España	13
Cartel del Día. (Teatros y Cines	7
Católica. (Cultos para mañana y información general)	19
Columna Editorial	3
Crónica Habanera	5-7-9
Crucigramas	4
Defunciones	16
Escenario y Pantalla. (Crítica)	6
Gacetillas	6-9
Guanabacoa al Día	5
Habaneras	4
Hacienda	3
Información General de Provincias	17
«Lyceum»	3
Matanceras	4
Mercantil	10
Municipio	16
Noticias de los Juzgados de Primera Instancia.—(Vida Civil)	16
Obras Públicas	16
Palacio	12
Pasatiempos	19
Policía	2-3-16
Política	11
Puerto	10-16
Propiedad Urbana	16
Reglanas	18
Sanidad	16
Secretaría de Comercio	16
Secretaría de Educación	16
Secretaría de Estado	16
Sociedades Españolas	8
Sports	14-15
Telegramas del Interior	17
Tribunales	2-16
Viboreñas	19

LECTURAS:

Al Margen de la Historia. Un Beso del «Bien Amado». (Por J. S. A.)	4
A Través de la Vida. (Por Héctor de Saavedra)	4
«Aristas» de Gaspar Betancourt. (Por Andrés Segura Cabrera)	8
Bromas y Veras. (Por Joaquín Aristigueta)	11
Ciencia Política. (Por Querido Moheno)	22
De Día en Día. (Por Tartarín de Tarascón	11
El Cuento de Hoy	11
El Hombre que Picó el Cebo. (Por Constantino Cabal)	13
El Pan Nuestro de Cada Día	3
El País de los Reyes Feudales. (Por Gastón Luis Roux)	8
El Ultimo Misterio del Mundo. (Por Paul Bringuier)	12
Guía Moral del Cine	7
Intervención Peligrosa	2
La España de Hoy. (Por Manuel Aznar)	13
Otro Grito en la Noche. (Por Regino Dumas)	17
Reposición de una Cruz de Término. (Por José Aixalá)	13
Vida Mundial. (Por Tiburcio Castañeda	22

M.E.C.D. 2016

"EL MINISTERIO FISCAL DEBE TENER LA MAS ABSOLUTA INDEPENDENCIA" DIJO EL FISCAL DEL SUPREMO

DIARIO DE LA MARINA

Fundado en 1832
Dirigido hasta 1919 por D. Nicolás Rivero y Muñiz.
Oficinas y Talleres: Prado 103, Habana.—Representante en New York, Joshuá B. Powers Inc. 220 E. 42nd. St
Director actual: José I. Rivero.

Editado por la Cía. DIARIO DE LA MARINA (S. A.) cuyo programa consiste «en la defensa de los intereses generales y permanentes de la Nación cubana, de los especiales de la Colonia española establecida en la misma y de la unión y armonía entre los diversos elementos que conviven en el país».
Art. 1º de los Estatutos.

Teléfonos del Diario

Dirección	M 3577
Administración	M 7911
Suscripciones	M 7911
Quejas	M 7911
Clasificados	A 3333
Jefe Redacción	A 3205
Redacción	M 7913
Sports	M 7912
Ag Guanabacoa	XO 1584

PRECIOS DE SUSCRIPCION AL «DIARIO DE LA MARINA»

Habana y Provincias	
Mes	$ 1.20
Trimestre	3.25
Semestre	6.25
Año	12.00
Extranjero	
Trimestre	$ 4.25
Semestre	8.00
Año	15.00
Edición Dominical (Para el extranjero solamente)	
Semestre	$ 3.00
Año	5.00

Inscripto según la ley No. 82, resolución No. 32, de 17 de agosto de 1933.

Ordena el Gobierno la expulsión de Isaac Westein, que trató de estafar $5,000 al Cap. Belisario Hernández

En otros países ha corrido la misma suerte. En el año 1929 también se dispuso su expulsión, pero consiguió que se dejara sin efecto. Tiene varias causas por estafa

Los detectives de la Policía Secreta, Galguera y Laurent, arrestaron ayer a Isaac Westein, conocido por Costay, autor de innumerables delitos, entre ellos el intento de timo de cinco mil pesos al capitán del Ejército Constitucional, Belisario Hernández. Westein, cuyo rostro ofrecemos, tiene una hoja penal abundante y será expulsado en breve del territorio nacional, como extranjero indeseable.

Isaac Westein, conocido por «Costay», del que la prensa se ha ocupado numerosas ocasiones en sus columnas policíacas, fué arrestado ayer por los detectives de la Policía Secreta, G. Galguera y C. Laurent, comisionados al efecto por el jefe de dicho cuerpo policíaco, comandante Eugenio Menéndez Martínez, el cual, entre sus numerosas últimas disposiciones dictó la de capturar a los elementos indeseables para expulsarlos del territorio nacional.

Galguera y Laurent supieron que Westein había salido recientemente de la Cárcel, por haber decretado su libertad, bajo fianza de cinco mil pesos, en causa por estafa, el juez de instrucción de la Sección Tercera. Conducido el repetido Westein a la Jefatura del cuerpo, se dispuso su reclusión en el Castillo del Príncipe a disposición de la secretaría de Gobernación, que lo reclama para proceder a expulsarlo de Cuba, como lo ha sido ya de diversos países de la América.

En el informe que los detectives actuantes rindieron a su jefe, comandante Menéndez, hacen constar que Westein o Costay, en unión de otro delincuente, Emilio García Casamayor, son los autores de la tentativa de timo de cinco mil pesos al capitán del Ejército Constitucional, Belisario Hernández, siendo ambos procesados por el juez de instrucción de la Sección Tercera; que Westein ingresó en el Presidio Modelo en 9 de marzo de 1932, condenado por la Sala Segunda de lo Criminal por tenencia de instrumentos dedicados al robo, y en 1934 tuvo otro proceso por el mismo delito.

Agregan que en 4 de agosto ingresó nuevamente en la Cárcel, por estafa, y que en 1928, junto con Dijon de Waray, Isidro Enjen y una mujer nombrada Lenina, que usaba otros nombres extraños, estableció una oficina en Aguiar 65, bajo la razón de Dijon de Waray, dedicándose todos a estafar a los inmigrantes haciéndoles creer que tenían gran influencia para poderlos embarcar para los Estados Unidos, burlando las leyes de la nación cubana, pero debido a la amistad íntima que tenían con un alto funcionario de aquella época, lograron que no se llevara a cabo la expulsión, la que se efectuará ahora.

Encontrada una cartera con dinero y títulos de la Renta

El agente de la Policía Judicial, José L. de Trigo, hizo entrega en la mañana de ayer al Jefe de ese Negociado, comandante del Ejército, José Alvarez, de una cartera de hombre, que contenía una pequeña cantidad de dinero así como también fracciones de billetes de la Lotería Nacional del sorteo que se ha de efectuar en Santiago de Cuba. Fué hallaba en los pasillos de un Negociado de la Aduana de la Habana. El propietario de la mencionada cartera deberá pasar por las oficinas de la Policía Judicial a recogerla previa identificación.

ACUARTELADAS LAS FUERZAS DEL EJERCITO.—Desde ayer a las ocho de la mañana todas las fuerzas del Ejército correspondientes al Quinto y Sexto Distritos militares, han sido acuarteladas ante la amenaza de ciclón y por si es de necesidad que salgan a prestar auxilios a los vecinos.

INTERVENCION PELIGROSA

En el nuevo Reglamento de la Leche, que ha sido sometido al estudio y consideración de las partes interesadas, se conceden imprudentes prerrogativas o facultades a la Comisión Técnica que, después de un año de exstencia, sólo ha servido para agudizar los conflictos, complicar los problemas y ahondar las divisiones existentes entre productores, industriales y comerciantes.

Resulta peregrina esa tenaz persistencia en mantener un organismo que pudo ser altamente útil, pero que está resultando el verdadero germen de la discordia y la confusión.

Raya en lo inconcebible que a la hora de ordenar definitivamente el problema lechero, se intente siquiera conferirle a la Comisión Técnica ciertas facultades que son de la exclusiva competencia de la Secretaría de Sanidad. Y decimos «se intente», porque no podemos admitir ni en hipótesis que los Secretarios de Despacho encargados de estudiar el asunto, entre los que figura el de Sanidad, admitan que un organismo compuesto de partes interesadas, se reserve facultades que sólo son conferidas a un cuerpo oficial, desligado de todo interés privado.

¿Cómo es posible que se le concedan imprudentes facultades a una agrupación de vaqueros de leche cruda, favorecedores del clandestinaje disimulado, en su mayor parte, cuando lo que pretende el Gobierno es combatir a todos los clandestinos de cualquier negocio por estimarlos responsables de la desmoralización y la ruina comercial?

La Comisión Técnica de la Leche, que se creó para que en su seno tuviesen cabida todos los intereses representativos de la industria, se convirtió bien pronto en un foco de perturbación y de pugna de intereses bastardos. Esta fué la causa de que se retirasen de ella sus principales miembros, y si el Gobierno hubiese actuado entonces con acierto, habría declarado disuelta dicha Comisión, puesto que al faltar de la misma una de las partes más importantes ya no tenía razón de subsistir.

Sin embargo la Comisión Técnica ha continuado actuando, empeorando la situación y convirtiéndose en implacable enemiga de cuanto signifique el adecentamiento del abasto de leche, obstruccionando a las plantas pasteurizadoras, no obstante ser estas entidades de absoluta solvencia económica y responsabilidad sanitaria, para propiciar el desarrollo del clandestinaje.

Y ahora pretende esa Comisión que se le otorguen, oficial y definitivamente, amplias facultades para actuar en el campo de la reglamentación como una nueva autoridad, superior, en algunos casos, a las propias autoridades sanitarias.

Los Secretarios de Despacho actuantes, no pueden pasar por alto lo que se trama. Si existen ciertas personalidades que han hecho llegar a sus oídos versiones inexactas sobre el conflicto lechero para inclinarles a favor de la Comisión Técnica, conviene que investiguen, como es su deber, el motivo de esas versiones.

Cuando un personaje tiene dos caballerías de tierra y media docena de vacas, se imagina que todo el problema de la leche gira en torno de su raquítico negocio o interés. Entonces pone toda su influencia en que se resuelva de modo que sus intereses salgan beneficiados. Esto mismo sucedía en otros tiempos de amarga memoria.

Tenemos derecho a esperar de los dignos Secretarios que han tomado a su cargo y responsabilidad la solución del problema que lo enjuicien desde ángulos más amplios y, sobre todo, con un concepto más exacto de lo que representa la industria y lo que significa la moralización del negocio en su doble aspecto económico y sanitario.

Embarcan hoy para los EE. UU., dos distinguidos médicos cubanos

En las primeras horas de la mañana de hoy embarcarán rumbo a los Estados Unidos, los distinguidos galenos cubanos, doctores Carlos Núñez Tolosa, hermano del joven cirujano Armando, que presta sus servicios en el Primer Centro de Socorros y Eduardo González.

Ambos doctores asistirán a un Congreso de Radiología en Atlantic City. Embarcaron en unión de sus familiares.

INTERESANTE DISCURSO DEL PRESIDENTE DEL TRIBUNAL SUPREMO

SON INNECESARIOS CASI TODOS LOS REQUISITOS QUE SE PIDEN PARA UN RECURSO DE CASACION

Sostuvo esa tesis el Presidente del Supremo durante la apertura de Tribunales, y agregó que se podía prescindir de ellos sin que el recurso sufriera en su base legal

Discurso leído por el Dr. Juan Federico Edelman, Presidente del Tribunal Supremo, en la apertura de Tribunales, ayer.

Honorable Señor Presidente de la República:

Señores:

Es tendencia general de nuestra época la de suprimir en las normas o discipinas del derecho procesal todo requisito de forma que no responda a una necesidad real del procedimiento o a la obligación de respetar el derecho de uno de los litigantes.

La pugna entre lo que pudiera llamarse el derecho histórico, plagado de fórmulas y de requisitos, y las nuevas aspiraciones de los que desean librar a la administración de justicia de toda traba arbitraria, existe desde los tiempos más remotos, sirviéndole de causa el antagonismo que rara vez deja de existir entre el texto escrito de una ley no reciente, y las ncesidades de las épocas posteriores a su promulgación.

Sólo hemos de citar un ejemplo para comprobar la certeza de la anterior afirmación, recordando a ese objeto la labor que en el derecho romano realizaron aquellos pretores que dieron con sus decisiones judiciales nuevos rumbos a la ciencia del derecho, y que mediante la concepción de las acciones llamadas útiles atendieron a modificarlo privándolo del carácter exageradamente riguroso y excepcional que tuvo en su origen, y que en la mayoría de los casos hacía de la justicia de aquellos tiempos un galardón accesible tan sólo a los iniciados en los formulismos y solemnidades del primitivo derecho romano.

Esa lucha, repetimos, ha existido siempre, en mayor o menor grado, y sin duda alguna existe aún entre nosotros, y para demostrarlo sólo hemos de recordar las dificultades que para obtener la resolución de los recursos de inconstitucionalidad tenían los recurrentes en esa vía; dificultades a las que han pretendido poner término las leyes constitucionales promulgadas por el actual gobierno al prescribir que en esta clase de recursos, el Tribunal Supremo venga obligado a resolver siempre el fondo de la reclamación, debiendo a ese efecto señalar un término para que los recurrentes subsanen los defectos de forma que contuviere el recurso.

Y no es que entendamos que las formas, mejor dicho, los requisitos formales de los que en algunos casos se hace depender el éxito de un recurso, deben suprimirse en absoluto, no, creemos por el contrario que esos requisitos, cuando ellos se basan en una verdadera necesidad, son una garantía del derecho de las partes, pero cuando el requisito no tiene ese fundamento, cuando su objeto no es en realidad otro que el de imponer una obligación inmotivada a los litigantes, entonces debe ser desechado por inútil.

Un ejemplo aclará nuestra manera de pensar sobre este particular. Cuando la Orden 92 de 1899 impone a los recurrentes en casación en el número 4 de su artículo 5o. la obligación de citar con claridad y precisión en el escrito interponiendo estos recursos la ley o la doctrina infringida y el concepto en que lo han sido, lo hace teniendo en cuenta la necesidad de que el problema del recurso, atendido su carácter de extraordinario, quede debidamente planteado; pero cuando en el número 1o. del propio artículo 5o. impone a ese propio recurrente la obligación de expresar en ese mismo escrito la fecha de la notificación de la sentencia al recurrente y la de la última notificación a cualquiera de las partes, exige el cumplimiento de una formalidad vana, completamente innecesaria desde el momento en que viniendo obligado el Tribunal de instancia por virtud de lo dispuesto en el artículo 3o. de dicha Orden a no admitir el recurso si el mismo se interpone pasados los 5 días hábiles improrrogables posteriores a la notificación de la sentencia, que el perjudicado tiene para recurrir, ese Tribunal está siempre obligado a examinar, ya se le expresen los particulares del número 1o. o no, si el recurso se ha deducido en tiempo antes de admitirlo.

Acabamos de aducir un ejemplo que hemos tomado de la Orden que regula el recurso de casación, y ello nos sirve para afirmar que ese formulismo exagerado donde resulta más potente es precisamente en el recurso de casación, cuya resolución encomiendan las leyes vigentes a este Tribunal.

No hay en el derecho procesal español, del que el nuestro no es más hasta el presente, que una derivación, recurso más recargado de requisitos, que el recurso de casación. De esos requisitos, algunos resultan explicables atendido su carácter extraordinario, pero otros resultan desprovistos de verdadero fundamento, y en conjunto unos y otros tienden a hacer del recurso de casación un recurso artificioso, inaccesible a la mayoría de los abogados que por su juventud y por la circunstancia de haber abandonado recientemente las aulas universitarias no están en condiciones de conocer y de ajustarse en sus escritos y peticiones a las sutilezas de la casación.

Y no es que seamos adversarios de este recurso, creemos al contrario que la casación ideada como fué por los jurisconsultos franceses que intervinieron en las Asambleas de la Gran Revolución, con el objeto de conseguir la uniformidad de la jurisprudencia y de conceder a los litigantes un recurso que permitiera examinar a un Tribunal especializado en esta clase de problemas, las cuestiones de derecho planteadas en el pleito, ha producido excelentes resultados en el período de tiempo de más de una centuria que lleva de existencia.

Mediante ella ha cesado la confusión que antes existía motivada por la diversidad de opiniones en la interpretación de la ley dada por los distintos Tribunales Superiores que necesariamente ha de tener una Nación, y el beneficioso resultado que con ella se ha conseguido de obtener una doctrina general que fijase el texto de la ley, aclarase sus oscuridades y supliese sus omisiones, ha sido extraordinario.

Bien es verdad que la institución procesal que este recurso supone, exige como complemento necesario, en la parte correspondiente a la organización de los Tribunales la creación de un Organismo Judicial que con el carácter de Tribunal Supremo tenga a su cargo la decisión de estos recursos: Tribunal que moviéndose en la serena región de los principios, en la que las cuestiones de hecho que el pleito ha planteado, no pueden por punto general suscitarse de nuevo, atienda en todos los casos como dice un tratadista cubano, a conservar la pureza del texto escrito de la ley, la exacta interpretación de ésta y la creación y uniformidad de la jurisprudencia. (1)

(1) El Sr. Alfredo G Fuentes en su obra «El recurso de casación».

Pero de que seamos partidarios de este recurso, de que reconozcamos sus ventajas sobre una tercera instancia, por la que habrían de someterse a la apreciación de nuevos jueces dedicados a hacer labor idéntica a los magistrados de las Audiencias, las cuestiones de hecho y de derecho del pleito, no se sigue que seamos partidarios de la casación artificiosa y exageradamente formularia que hoy tenemos.

Trataremos de hacer buena esta opinión, intentando demostrar que esos artificios y formulismos no responden a una verdadera necesidad procesal; y como ellos a nuestro juicio se ponen de manifiesto en los dos momentos capitales, por así decirlo, de este recurso, en el momento de su admisión y en el de su decisión o fallo, a esos dos momentos hemos de referirnos inmediatamente.

II

El trámite de admisión de los recursos de casación, desde el cese de la soberanía española, o con más exactitud, desde la publicación de la Orden 92 de 1899, está regulado entre nosotros por los artículos 3o., 4o., 5o. y 7o. de dicha Orden, siendo el artículo 5o. el destinado a enumerar los requisitos que debe contener el escrito interponiendo esta clase de recursos.

Y bastará la lectura de ese artículo 5o. para que ratifiquemos la anterior apreciación de que la mayoría de esos requisitos no tienen verdadero fundamento, y puede en consecuencia prescindirse de ellos sin que el recurso deje de estar debidamente planteado.

En efecto, según el requisito 1o. el recurrente debe expresar la fecha en que fué notificada la sentencia y la fecha de la última notificación a cualquiera de las partes. Siendo como es el término para interponer este recurso —según prescribe el artículo 3o. de la Orden— el de cinco días improrrogables a contar dsde la última notificación de la resolución recurrida hecha a las partes, no tiene explicación el requisito 1o., ni el exigir la fecha de la última notificación a cualquiera de las partes; ni menos al hacer necesaria la expresión de la fecha de la notificación de la sentencia al recurrente; porque no corriendo el término para recurrir desde esa notificación, sino desde la fecha de la última notificación, la expresión de la fecha de la notificación del recurrente es un requisito completamente inútil que no tiene influencia ninguna en el único extremo a que se aspira de saber si el recurso se deduce o no en tiempo. Siendo también innecesario el que se exprese la fecha de la última notificación, lo que parece obligar al recurrente a esperar a que la sentencia esté notificada a todas las partes del juicio para poder presentar el recurso, pues habiéndose expresado anteriormente en el artículo 3o., de la Orden 92 que el término para recurrir en casación es el de cinco días, e imponiéndose al Tribunal sentenciador en el número 2o. del artículo 7o. la obligación de examinar si el recurso se ha interpuesto o no dentro del término legal, todas las manifestaciones que sobre fecha de las notificaciones se exigen al recurrente resultan no sólo superfluas sino carentes, como antes se ha dicho, de verdadero fundamento.

Pasemos al requisito 2o. Según él, el recurrente deberá expresar en el escrito de interposición la fecha del mismo. Este requisito, si se entiende como ha entendido siempre este Tribunal que se cumple expresando la fecha del escrito a su pie o a su final, no es peculiar o privativo de él, sino común o general a todos los escritos que se presentan a la Autoridad judicial; y no ha debido por consecuencia hacerse del mismo un requisito del escrito interponiendo la casación; habiendo mantenido en todos los tiempos este Tribunal la doctrina, de que se cumple con ese requisito al expresar la fecha al final del mismo, **sin que sea condición esencial para la admisión del recurso, que aquélla, es decir, la fecha, se consigne en el cuerpo del escrito.** (1)

Vengamos ahora al tercer requisito, consistente según el número tercero del artículo 5o. de la Orden de Casación en el precepto legal que lo autoriza.

Este requisito se refiere a los llamados preceptos autorizadores del recurso. A primera vista parece indudable que se trata de un requisito indispensable para la admisión del recurso de casación, y sin embargo a poco que se reflexione sobre este extremo habrá que convenir, que viniendo obligado el recurrente, según se trate de recursos de fondo o de forma, a exponer el concepto de la infracción de la ley o de la doctrina legal que cita como infringido, o a expresar en qué consiste el quebrantamiento de esas expresiones cuando ellas se hacen en los términos en que la ley quiere que se hagan, es decir, precisa y claramente, ha de resultar patente la causa de casación en que se funda el recurso. Y de acuerdo con esto el Tribunal tiene declarado con repetición que la falta de expresión del precepto autorizador no es obstáculo para la admisión del recurso cuando del concepto de la infracción expuesto por el recurrente aparece por modo claro y evidente la causa de casación que le sirve de fundamento.

En resumen, estimamos que este requisito tercero, si bien es conveniente para aclarar el problema de casación que el recurrente somete al Tribunal **a quo**, no es indispensable para que en la mayoría de los casos, tratándose de escritos bien redactados, ese problema quede completo y claramente expuesto a este Tribunal. Y como consecuencia, que como tal requisito indispensable debe desaparecer. Y para reforzar nuestra opinión, además de la práctica seguida por este Tribunal a que hemos hecho anteriormente referencia, hemos de invocar los preceptos de la Ley de Enjuiciamiento Civil que regían esta materia al cesar la soberanía española y que necesariamente tuvieron que ser consultados por aquel notable jurisconsulto, gloria del foro cubano, desaparecido para desgracia de Cuba prematuramente, p a quien se atribuye con razón la redacción de la Orden 92 de 1899. (1)

Esos artículos eran el 1718 y el 1727 de la Ley de Enjuiciamiento Civil reformada para las Islas de Cuba y Puerto Rico. En el primero—el 1718 —textualmente se decía: «En el escrito interponiendo el recurso se expresará el párrafo del artículo 1690 en que se halle comprendido, y se citará con precisión y claridad la Ley o doctrina legal que se crea infringida y el concepto en que lo haya sido»; pudiera creerse a primera vista que el texto de este artículo es decisivo del particular cuestionado en el sentido de haber sido para los autores de aquella ley la expresión del precepto autorizador del recurso un requisito necesario e indispensable para la admisión del recurso. Y, sin embargo, no es así, pues en el artículo 1727 destinado a enumerar los casos en que el Tribunal venía obligado a dictar el fallo de **no haber lugar a la admisión del recurso,** en el número 4o., que es en el que se comienzan a expresar los motivos de inadmisión por defectos del escrito de interposición, no se dice como se expresa en el número 3o. del artículo 7o. de nuestra Orden de Casación que la expresión del precepto autorizador sea una circunstancia indispensable para su admisión, sino se expresa tan solo que procederá dictar ese fallo «cuando no se hayan citado con precisión y claridad las leyes que se supongan infringidas y el concepto en que lo hayan sido», demostrándose palmariamente con esto que para aquellos legisladores no era absolutamente indispensable la expresión del precepto autorizador del recurso para que el mismo pudiera ser admitido.

Y descartado este requisito que es conveniente, pero no necesario, nos quedan los mencionados en los números 4o. y 5o. del tan citado artículo 5o. de la Orden de Casación y según los que, en los recursos por infracción de ley o de doctrina, el recurrente viene obligado a citar con claridad y precisión la ley o doctrina legal infringida y el concepto en que lo han sido; y en los recursos por quebrantamiento de forma, en qué consiste el quebrantamiento y qué reclamación ha practicado para obtener la subsanación de la falta y caso de que no lo hubiere sido posible hacerlo, expresará esta imposibilidad y sus motivos; que son los únicos requisitos necesarios para que el problema de casación quede debidamente planteado. Todo lo demás que se exija es superfluo y como tal no debe hacerse depender el derecho de un litigante a recurrir en casación del cumplimiento de requisitos infundados y carentes de toda razón.

Con la obligación que no sólo la Orden 92, sino toda la vigente legislación en materia de recursos impone al Tribunal sentenciador de examinar si el recurso se deduce en tiempo, y con la exposición en forma clara y concisa del problema de casación, basta para que en términos de estricta justicia el Tribunal de instancia pueda decidir si el recurso es o no admisible.

Todo otro requisito, repetimos, que se exija, es poner obstáculos al derecho del recurrente, y pretender hacer más difícil este recurso de lo que es en realidad, pues si bien este recurso es extraordinario, no debe con él cerrar se la puerta al litigante que pretenda demostrar una infracción de ley cometida en su perjuicio o poner de manifiesto un quebrantamiento esencial de forma que anule la sentencia dictada.

(1) Auto 97, de 5 de diciembre de 1900. **Prontuario,** Betancourt, pág. 575.

(1) El Sr. José Antonio González Lanuza.

III.

Vengamos ahora al momento del recurso.

¿Cuándo debe ser declarado con lugar un recurso de casación? La Orden 92 de 1899 no contiene frase ni indicación alguna sobre este extremo; la Ley de Enjuiciamiento Civil, en su parte derogada, dedicaba a este particular el artículo 1743, en el que se consignaba: «Si el Tribunal estimare que en la sentencia se ha cometido la infracción de ley o de doctrina en que se funde el recurso, declarará haber lugar a él y casará la sentencia mandando devolver el depósito si se hubiere constituído».

Este texto, como puede advertirse por su lectura, sólo exige para la declaratoria de ser procedente el recurso que la infracción de ley o de doctrina en que él se funde se haya cometido en la sentencia recurrida, ordena, pues al Tribunal de Casación que atienda a los razonamientos y argumentos del motivo o motivos del recurso para decidir si éste es o no procedente; a eso, y sólo a eso, debe estar el Tribunal de Casación; y sin embargo, son frecuentes los casos en que se declaran sin lugar los recursos por no venir amparados los motivos del mismo por el precepto citado en concepto de autorizador del recurso; es la famosa teoría de la congruencia entre el motivo y el precepto autorizador que ha venido a cerrar y hacer más difícil aún de lo que es en realidad, el recurso de casación. Y cuando para un solo motivo alega el recurrente dos o más preceptos autorizadores, esto sólo basta entre nosotros para declarar improcedente el motivo. El Tribunal Supremo español es menos exigente y son frecuentes los casos en ese Tribunal en que motivos alegados bajo la cita de dos o más preceptos autorizadores han sido declarados procedentes.

Bien es verdad que, según antes hemos expuesto, la cita del precepto autorizante del recurso en el escrito de interposición no es para aquel Tribunal un requisito necesario para la admisión del mismo, y sí lo es para el nuestro, atendido lo dispuesto en el número 3o. del artículo 5o. y en el 7o. de la Orden de Casación.

¿Pero es necesario para que el problema de casación quede debidamesnte planteado, que en el escrito se establezca esa relación entre el motivo y la causa de casación a cuyo amparo el mismo se alega? Ya hemos expresado anteriormente nuestra opinión contraria a esa necesidad, y ahora repetiremos que cuando en el motivo se expresa claramente la infracción que se imputa a la sentencia, del texto del mismo ha de resultar claramente cuál es la [illegible] de casación que le sirve de fu[illegible].

Pero ca[illegible] preguntar: ¿es que las causas de casación, o mejor, los preceptos autorizadores del recurso que se enumeran en el artículo 1690 de nuestra Ley de Enjuiciamiento Civil, están debidamente expuestos o hay muchos de ellos que por referirse a una misma causa pudieran agruparse bajo un epígrafe común?

Si se leen con algún detenimiento los 7 números del artículo 1690 se observa que el primer número, destinado a expresar la primera causa de casación comprende distintos conceptos por cada uno de los cuales cabe o resulta posible la casación de un fallo.

Esos conceptos son el de violación, el de interpretación errónea, el de aplicación indebida de las leyes o doctrinas legales aplicables al caso del pleito, Y en cambio si se leen con igual detenimiento los números, segundo, tercero, cuarto y quinto de dicho artículo, se adquiere la convicción de que todos ellos se refieren a una misma y fundamental causa genérica de casación, de las que esos números no son más que expresiones específicas. Causa de casación que el legislador, siguiendo la pauta que él mismo obervara al redactar la primera causa, pudo expresar poco más o menos en esta forma: Cuando el fallo contenga un vicio o defecto sustancial determinante de una infracción de los preceptos que regulan la manera o forma de dictarlo.

Esto nos permite afirmar, concretándonos desde luego a la casación por infracción de ley o de doctrina legal en lo civil, que los 7 números del artículo 1690 de la Ley de Enjuiciamiento Civil pueden en rigor reducirse a dos o a lo sumo a tres, en los que en realidad están contenidas las distintas causas de casación que nuestro derecho procesal reconoce.

Ya nuestro juicio esas causas de casación podrían expresarse de este modo:

1a. causa: Infracción de las leyes aplicables al caso del pleito o determinantes de la competencia absoluta del Tribunal que ha de fallarlo. En la que quedarían comprendidas las causas primera y sexta del artículo 1690.

2a. causa: Vicio o defecto sustancial del fallo resolutorio del pleito. Que abrazaría las causas segunda, tercera cuarta y quinta, del citado artículo 1690.

3a. causa: Error cometido por el Tribunal de instancia en la apreciación de aquellas pruebas cuya eficacia o valor probatorio se hallan regulados por la ley.

Esta tercera causa pudiera incluirse en la primera, ya que pudiera decirse que la infracción de una ley reguladora en la eficacia de una diligencia probatoria realizdda en el pleito significa la infracción de una ley aplicable al caso del pleito, como también pudiera incluirse en esta causa 1r., la mencionada en el número 5o., del 1690 y consistente en ser el fallo contrario a la cosa juzgada, ya que regulada esta excepción por preceptos del Código Civil pudiera no sin razón, estimarse que el fallo contrario a esa excepción cuando ella es procedente, más que defecto del fallo mismo, determina una infracción de preceptos legales también aplicables al caso del pleito. Pero dejando aparte estas disquisiciones resulta indudable que los siete números del artículo 1690 por los autores de la ley rituaria enumeran las causas de casación, pueden reducirse a las tres que dejamos anteriormente expuestas.

Y podrá preguntarse: ¿qué ventajas para la simplificación o, permítasenos la palabra para la liberalización del recurso presenta dos grandes ventajas; una para la ley en cuyo beneficio y para cuya exacta interpretación se ha introducido este recurso, consistente en que muchas de las sentencias mal fundadas en que la ley recibe errónea interpretación, no prevalecerán como sucede hoy por consecuencia de un error del recurrente en el planteamiento de su recurso al equivocar la causa de casación que lo autoriza, y la otra para el litigante, ya que, reducidas las causas de casación, las probabilidades para la viabilidad y procedencia del mismo aumentarán considerablemente.

Un ejemplo práctico servirá para abonar la anterior afirmación. En la actualidad, cuando el recurrente sostiene que el fallo recurrido infringe el artículo 358 de la Ley de Enjuiciamiento Civil tiene que fundar su recurso en una de las causas, segunda, tercera, o cuarta del artículo 1690 y son frecuentes los casos en que, por alegar equivocadamente la 2a., causa en lugar de la 3a., o la 2a., en lugar de la 4a., el recurso es declarado sin lugar. Consúltese un repertorio de jurisprudencia española o cubana y se verá cuán cierta es la afirmación que acabamos de estampar. Las resoluciones de los Tribunales Supremos por las cuales se declara sin lugar un recurso fundado en una de estas causas, la segunda, la tercera o la cuarta, del artículo 1690, por el fundamento de que el motivo de casación alegado no corresponde al precepto que se cita como autorizador del mismo, sino a otro distinto de los que permiten atacar el fallo por defectos cometidos por el Tribunal Sentenciador al dictarlo, no son raros, y las doctrinas en ellas contenidas han servido de base para denegar muchos recursos que con la modificación que proponemos, tal vez hubieran sido declarados procedentes Y así nos aproximamos a lo que debe ser considerado como el ideal en estos problemas de casación, consistente en que aceptados los hechos del pleito y no alegadas por el recurrente otras infracciones que las de las leyes cuya aplicación o pertinencia se hayan discutido en el curso del litigio, el Tribunal de Casación venga por punto general obligado a decidir si la ley que se cita como infringida ha sido o no rectamente interpretada por el fallo. En otros términos, venga obligado a decidir el fondo del recurso.

Pero además de la modificación de este sistema riguroso que exige esa perfecta relación entre el precepto autorizador y el motivo, y del que parece haberse libertado ya una de las Salas de este Tribunal, entendemos que deben ampliarse las facultades de esas Salas, para declarar procedentes aquellos recursos de casación que por un defecto de forma o una mala argumentación en la exposición del motivo de casación, son hoy en la mayoría de los casos declarados sin lugar.

Claro es que cuando se impugne un fallo, por haber el mismo quebrantado las leyes o doctrinas legales aplicables al caso del pleito, viene obligado el recurrente a determinar precisa y claramente cuál es la ley o la doctrina legal infringida. Sin esa especificación, el problema de casación no quedaría debidamente planteado; pero si ese mismo recurrente al expresar el concepto de la infracción se equivoca y en lugar de emplear el verdadero razonamiento para poner de manifiesto el error específico del fallo alega otro concepto inadecuado, pero por el examen que del problema de casasión realiza el Tribunal el mismo adquiere el convencimiento de que la ley citada ha sido violada o mal interpretada, el defecto o la equivocación del recurso, patente el error de la sentencia, no debe ser obstáculo para anular un fallo que por modo evidente infringe un precepto legal.

Así también cuando la infracción se haga consistir en la interpretación errónea de una ley, y el defecto del fallo no estribe en eso, sino en una aplicación indebida de la misma, comprobada la existencia de este último defecto por el Tribunal de Casación, el error del recurrente tampoco debe ser obstáculo a la procedencia del recurso y por ende a la casación de la sentencia que tal vicio sustancial de fondo contiene.

En una palabra, sostenemos que el error del recurrente en la exposición de la falta específica del fallo no debe ser obstáculo para que el mismo sea casado, si la infracción resulta indudable del examen del recurso y de la sentencia que viene obligado a hacer el Tribunal de Casación. Se nos objetará que la casación exige que el error del fallo sea señalado en forma concreta, y diré que esto es cierto, pero precisamente a modificar o a atenuar cuando menos esa exigencia deben tender los esfuerzos de legisladores y de jueces. Solo así será una realidad la frase de Defalco al asegurar que el objeto primordial de la casación el el defender la ley, que aquiere por este recurso la consideración de una personal moral.

Solución tanto más necesaria entre nosotros cuanto que desaparecido o borrado de nuestro derecho, por la Orden 92 de 1899 el recurso de casación en interés de la ley, que el artículo 1780 de la de Enjuiciamiento Civil reformada para las islas de Cuba y Puerto Rico facultaba a interponer en cualquier tiempo y sin preparación previa al Ministerio Fiscal, una infracción clara y patente cometida por una Audiencia en uno de sus fallos, puede subsistir indefinidamente en perjuicio o en contravención de ese texto legal.

Después de todo, esta ampliación en la manera de entender o interpretar la primera causa de casación está autorizada por la doctrina de los Tribunales Supremos de esta Nación y de la Española, ya que esos Tribunales, no obstante reconocer que dentro del texto de la causa de casación consignada en el número primero del artículo 1690 no está comprendia la infracción consistente en la falta de aplicación al caso del pleito de la ley pertinente, han establecido que ese concepto de la infracción está comprendido dentro de dicho número, ya que es indudable que esa falta de aplicación supone la violación de la ley aplicable al caso del pleito.

Resumiendo lo expuesto diremos qu el recurso de casación, que es necesario para unificar la jurisprudencia y para defender la recta y pertinente aplicación de la ley, debe liberalizarse, modernizándolo, suprimiéndole todos aquellos requisitos inútiles que no responden a ninguna necesidad del procedimiento, ni a dejar a salvo ningún derecho de la parte recurrida.

El recurso será así más accesible menos cerrado, y la ley para cuya recta aplicación ha sido ideado el mismo, quedará mejor defendida.

Trata la Judicial de esclarecer el asesinato de Regla

Tiene huellas digitales que tal vez sirvan para saber quién fué el matador del asiático

Desde muy tempranas horas de la mañana el Comandante Auditor del Ejército Constitucional, José Alvarez, Jefe de la Policía Judicial delegó a los agentes Luis Torres Catá y al Sub Inspector José Gelado, para que se personaran conjuntamente con el Jefe del Gabinete Dactiloscópico en el lugar donde fué asesinado el asiático Francisco Chilang, en el ultramarino pueblo de Regla.

Importantes detalles recogieron los agentes Gelado y Torres Catá, en relación con este asesinato. Asimismo el Jefe del Gabinete Dactiloscópico, halló varias huellas digitales que servirán para el mejor escarecimiento del hecho que se investiga.

Se ocupó por la Policía Judicial una camisa y una botella que presentaban huellas digitales y que serán examinadas minuciosamente por la dactiloscopia en la mañana de hoy.

En la apertura de los Tribunales, analizó el alcance de la labor de los tres Gobiernos de la Revolución

Discurrió del propio modo acerca de la misión de las Fiscalías de la República, para llegar a la conclusión de que, aún cuando se ha hecho mucho, es preciso hacer más

Ofrecemos a continuación la parte de la Memoria del Ministerio Fiscal, leída por el jefe del mismo, doctor Miguel Suárez Gutiérrez, en la apertura de los Tribunales, ayer, que se contrae a las funciones del repetido Ministerio:

Honorable señor Presidente de la República.

Honorable señor Presidente del Tribunal Supremo.

Honorable señor Secretario de Justicia.

Señores:

Las circunstancias especiales por las que ha atravesado el país, a partir del 12 de agosto de 1933, que dieron lugar a que ocuparan el Poder durante breve espacio de tiempo los anteriores Gobiernos Provisionales, impidieron a mis cultos e ilustres antecesores, los doctores Cristóbal Bidegaray y Erbiti y Roque E. Garrigó y Salido, al cesar en sus cargos, cumplir con el deber que al Fiscal del Tribunal Supremo impone el artículo 229 de la Ley Orgánica del Poder Judicial.

Mi también ilustre antecesor el doctor Raúl de Cárdenas y Echarte, que durante corto tiempo ocupó la Fiscalía de este Tribunal, designado por el Gobierno Provisional que hoy rige los destinos de la Nación, pese a sus condiciones de inteligencia, celo y competencia, tampoco pudo cumplir con el deber impuesto al Fiscal por el precepto citado, por haber sido nombrado para ocupar la Secretaría de Justicia en los últimos días del mes de agosto del pasado año.

El Gobierno Provisional de la República, dignamente presidido por el doctor Carlos Mendieta y Montefur, estimando interpretar la voluntad de Pueblo de Cuba, con fecha 11 de junio del año en curso, resolvió aprobar y promulgar la Ley Constitucional de la República, publicada en la «Gaceta Oficial» extraordinaria número 93 del siguiente día, en la que, cediendo, según se expresa en el preámbulo de la misma, «al clamor público y a su propia convicción», acepta, casi en su integridad, la Carta Fundamental de 1901, «sin más modificaciones que las autorizadas de la Revolución»; quedando el Pueblo en libertad «para darse otra más amplia, en concordancia con sus manifiestas aspiraciones de renovación y con la incontenible corriente ideológica de los tiempos».

A ese efecto, en el Título XIV, artículo 115, al tratar de la reforma de la Constitución, expresa lo siguiente:

«La Constitución no podrá reformarse, total ni parcialmente, sino por acuerdo de las dos terceras partes del número total de los miembros de cada Cuerpo Colegislador.

Seis meses después de acordada la reforma, se procederá a convocar una Convención Constituyente, que se limitará a aprobar o desechar la reforma votada por los Cuerpos Colegisladores; los cuales continuarán en el ejercicio de sus funciones, con entera independencia de la Convención.

Los Delegados a dicha Convención serán elegidos por Provincias en la proporción de uno por cada cincuenta mil habitantes, y en la forma que establezcan las leyes».

Más adelante, en la Cuarta de las Disposiciones Generales, dice lo siguiente:

«Cuarta: Dentro de los seis meses siguientes a la fecha en que quedan constituídos, el Senado y la Cámara de Representantes deberán estudiar, discutir y aprobar, con sujeción a lo dispuesto en el artículo 115, un Proyecto de Reformas a la Constitución».

Indudablemente, pues, corta ha de ser la vida de la Ley Constitucional que nos rige, la que, en fecha no lejana, ha de ser sustituída por la que habrá de darse al país, una vez que sea votada por los Cuerpos Colegisladores y aprobada por los Delegados a la Convención Constituyente, que oportunamente sean elegidos, de acuerdo con lo que dispone el artículo constitucional transcripto.

Ello nos ha llevado a dedicar esta Memoria, como hemos dicho, al estudio de la organización y funcionamiento del Ministerio Fiscal, como modesto aporte para su estructuración en la Nueva Constitución y en las Leyes, sobre sólidas bases de garantía e independencia.

Nos interesa hacer constar que en la Ley Constitucional anterior, de fecha 3 de febrero de 1934, publicada en la «Gaceta Oficial» de la propia fecha, el Gobierno Provisional, en su deseo de que el Pueblo de Cuba contara con un Poder Judicial y Ministerio Fiscal independientes, que fueran garantía y defensa de sus sagrados intereses, libres por completo de los apasionamientos de la política y de la influencia de los otros Poderes del Estado, en los artículos del 75 al 87 de la misma, reguló todo lo relacionado con la designación y nombramiento de los funcionarios del Orden Judicial y Ministerio Fiscal; expresándose en el artículo 85 que «el Ministerio Fiscal constituirá un cuerpo independiente, cuyos miembros gozarán de los beneficios otorgados por el artículo 83».

Esos beneficios, según lo dispuesto en este último artículo, y como ya antes lo había sustentado la Orden Militar número 99 de 12 de abril de 1902, consistían en no poder ser suspendidos ni separados sus miembros de sus destinos o empleos, sino por razón de delito u otra causa grave debidamente acreditada y siempre con su audiencia; no pudiendo tampoco ser trasladados sin su consentimiento, a no ser por motivo evidente de conveniencia pública.

No alcanzamos, pues, a comprender los motivos que han llevado al Gobierno Provisional para rectificar su criterio en la nueva Ley Constitucional, en el sentido de privar a los funcionarios del Ministerio Fiscal de las garantías que expresamente se reconocen a los funcionarios del Poder Judicial, pues hay que convenir que el Ministerio Fiscal, que a diario coopera con dichos funcionarios en la ardua labor de administrar justicia, forma parte del Orden Judicial, cuyo Poder, como ha dicho un notable escritor, «es moderación y equilibrio entre los Poderes Ejecutivo y Legislativo»; debiendo gozar sus miembros, por lo tanto, como han sostenido con calor y energía Romagnosi, Rossi, Pessina, Cesarini, Bluntscli y otros, de la más absoluta independencia del Poder Ejecutivo

Pero, no cumpliríamos con el deber que nos hemos impuesto, si antes de entrar en lo que habrá de ser objeto de nuestro trabajo, no dedicáramos un sentido recuerdo a la memoria del doctor Cristóbal Bidegaray y Erbiti, inesperadamente desaparecido hace apenas un año y que ocupara, como antes dijéramos, el cargo de Fiscal de este Tribunal; habiendo desempeñado también, con anterioridad, con indiscutible brillantez, elevados cargos en el Poder Judicial y Ministerio Fiscal.

Su muerte ha privado a la sociedad cubana y al foro de la Habana en general, de uno de sus miembros más prestigiosos y queridos, y al Poder Judicial y Ministerio Fiscal de una de las figuras que más los enalteciera con los indiscutibles timbres de su talento, de su competencia y de su honorabilidad.

Descanse en paz el distinguido amigo y compañero y sirvan estos breves renglones, como justo y merecido tributo de respeto y admiración a su memoria.

Así como estaba reservado al siglo XVIII, como dice Carrara, organizar el Derecho Penal sobre bases filosóficas y científicas, estaba reservado a Roma, madre de la Civilización y del Derecho, el honor de dar vida al Ministerio Fiscal.

En la antigua Roma, cuando la sociedad tiene necesidad de un representante que la defienda de las infames delaciones, aparece el primer germen del Ministerio Público, con «la figura austera del intrépido y egregio representante de la Ley» según feliz expresión del propio Carrara.

Más tarde, en el siglo IV A. C., con la creación de los **Curiosi** y **Stazionarii**, lo vemos evolucionar, representando, como con acierto se ha dicho, «la más alta conciencia del Derecho».

Después, en la Roma Imperial, encontramos a los **Procuratores Caesaris**, nombre, el primero, que se conserva en muchas legislaciones modernas, que, según los antecedentes que en cuanto a ellos hemos hallado, en su primer período fueron administradores de los bienes del Príncipe, adquiriendo, algún tiempo después, importancia administrativa y judicial, ya que se les reconoció el derecho de juzgar las cuestiones de interés para el Fisco.

Al organizarse en Francia, en el siglo III D. C. el procedimiento de oficio, surge el Ministerio Fiscal, que más tarde, en los siglos XIV, XV y XVI, en las distintas Ordenanzas que se dictan, se desenvuelve más ampliamente.

La Revolución Francesa, que conmueve y trastorna al Mundo, al proclamar los Derechos del Hombre, modifica todos los organismos jurídico-sociales, de acuerdo con las nuevas doctrinas, organizando el Ministerio Fiscal sobre sólidos bases de garantía para los derechos que representa.

En España existe el Ministerio Fiscal desde los tiempos de Don Juan II, y con anterioridad, Alfonso X, el Sabio, en las leyes de Partida llamaba al Fiscal Patrono del Fisco; siendo el hombre puesto para razonar y defender en juicio todas las cosas y derechos pertenecientes a la Cámara del Rey, considerándose el cargo como la Octava Dignidad.

Tanto en España, como en Italia, cuna del Derecho, en Alemania, Francia, Inglaterra, Suiza, Austria, Bélgica, los Estados Unidos, las Repúblicas Latino-Americanas y demás países civilizados, se ha demostrado el postulado de la Ciencia Social, de que el Derecho sigue el curso social de las Naciones, siendo fiel exponente de su estado político y jurídico.

Pero pasemos rápidamente esta parte de nuestro trabajo, que hemos querido estudiar, únicamente, como antecedente del que desenvolveremos a continuación».

Después el doctor Suárez Gutiérrez habló de los tribunales creados por los gobiernos revolucionarios,—Sanciones y Urgencia—y leyes contra el «gangsterismo», e hizo una síntesis de los distintos trabajos llevados a cabo por las Fiscalías de la República, terminando con estas frases:

«No permita el Señor que los cubanos, al igual que Prometeo, encadenados al peñasco de su intransigencia y de su error, sucumban abatidos por el vendaval y la furia de sus pasiones; caiga la venda que cubre los ojos de los intransigentes para que, en fecha no lejana, después de celebrada la próxima contienda electoral, pueda estructurarse la nueva Cuba Republicana, siendo la Paz, el Amor y la Unión el pedestal inconmovible en que se asiente el edificio perdurable y sólido de nuestra nacionalidad».

ROBO

Armando Cordero Aniot, vecino de Luz 56, dió cuenta a la Policía, que de su domicilio le habían robado prendas y dinero por valor de 30 pesos.

M.E.C.D. 2016

300 MUJERES Y NIÑOS CUBANOS VISITARON EL «DIARIO» PIDIENDO QUE SE DEROGUE LA LEY DEL 50 POR 100

Los esposos y padres son españoles ciudadanizados, que se ven impedidos de alimentarlos a causa de dicha ley

«Solamente de una clase de cubanos habla nuestra Carta Magna», dice la Asociación para la Defensa del Ciudadano. La comisión también hizo una visita a la Stría. del Trabajo

Columna Editorial

La X en la duración de los cargos

CERRADOS, el último domingo de agosto, los registros de afiliados a los partidos políticos—que no volverán a abrirse hasta el 19 de septiembre—queda inaugurado oficialmente el proceso de organización de las entidades que habrán de contender en la lucha electoral señalada para el 15 de diciembre.

Para tal proceso, como en casi todos los demás de sus aspectos, la Ley Electoral vigente sigue las pautas trazadas en el Código que desde su promulgación en el año 1919, fué bautizado con el nombre de Crowder. Las asambleas en los partidos, en sus cuatro grados: de barrios, municipales, provinciales y nacionales, tienen perfectamente delineadas sus funciones, y una vez cumplidas éstas, se disuelven, subsistiendo sólo el Camité Ejecutivo de cada una de ellas, que asume la correspondiente representación del partido.

Cabe decir que las afiliaciones constituyen el basamento de los partidos políticos. Sobre aquéllas descansan los distintos cuerpos del edificio, representados por las cuatro clases de asambleas. Entre estas últimas las fundamentales son las de los barrios, que habrán de reunirse el próximo domingo, puesto que de ellas habrán de salir, en proporción de tres delegados por cada barrio, las asambleas municipales, que, a su vez, designarán las personas que deberán constituir las provinciales, a razón de un delegado por cada diez mil habitantes, para que en definitiva, elijan las nacionales, compuestas de veintiún delegados por cada provincia.

A las asambleas municipales corresponde acordar y proponer los candidatos a alcaldes y concejales; a las provinciales, los gobernadores, consejeros, senadores, representantes y todos los compromisarios, esto es, los presidenciales, vicepresidenciales y senatoriales; y a la Asamblea Nacional compete proclamar los candidatos a la presidencia y vicepresidencia de la República, que deban ser defendidos por el partido.

Nada de esto es nuevo. Es, por el contrario, lo mismo que viene practicándose en la República desde hace largos años. Y, por consiguiente, pudiera estimarse sabido por todos, si no existiesen nuevos elementos en el electorado y una parte considerable de la población no hubiera «sesteado»—según la frase de don Antonio Maura—durante más de un cuarto de siglo, al margen del desenvolvimiento de los partidos. Pero lo que sí resulta exclusivo del momento actual, lo que antes no había ocurrido y ahora aparece como un ceñidor inflexible, es la brevedad del tiempo en que todo el proceso tiene que desarrollarse. Lo que empezará el 8 de septiembre con la constitución de las asambleas de barrios, ha de concluir irremisiblemente entre el 15 de octubre y el 2 de noviembre con la presentación de candidaturas. Término fatal e inexorable, porque cualquiera prórroga se traduciría en el aplazamiento de la fecha fijada para las elecciones, **y este aplazamiento,** conforme en otra ocasión dejamos demostrado, **llevaría implícita la prolongación del régimen provisional hasta 1937.**

Hemos destacado hechos evidentes para allanar el camino a la observación que pasamos a señalar, en la esperanza de que sobre ella se detenga la atención de los poderes públicos y el Tribunal Superior Electoral. Se trata de un particular de ostensible importancia y que, a nuestro juicio, demanda pronta solución.

Consigna el decreto-ley número 54 (Código Electoral) en su artículo 67 que la duración «normal» de los cargos de gobernadores, consejeros, alcaldes y concejales será de cuatro años. Pero más adelante, en su artículo 332 (capítulo de las disposiciones transitorias) establece que «una ley especial determinará el término de duración de los gobernadores, consejeros, alcaldes y concejales que deberán elegirse en las elecciones que por dicho Código se regulan».

Y de ahí surge una duda cuyo pleno esclarecimiento parece ineludible antes de que se acuerden las respectivas candidaturas; de ahí se deriva el absoluto desconocimiento del tiempo que habrán de desempeñar sus cargos los candidatos electos; de ahí se desprende la urgente necesidad de que se fije el período de elección antes de que se hagan las propuestas, porque quien se hallare dispuesto a aceptar la nominación y entrar en la lucha para una elección de cuatro años, pudiera colocarse en muy diversa actitud, con perjuicio de los intereses de su propio partido, si el término de mandato se redujera, a lo que, sin violación de los textos, lo mismo sería dable fijar en tres años que en tres meses. Y nada argüimos, porque ni en hipótesis queremos concebir funestas recidivas, acerca de la interpretación del precepto supradicho, en sentido de extender en lugar de restringir, el plazo «normal» de cuatro años.

Si la Ley, en cambio, se redactó con el propósito deliberado de mantener la incógnita y con la precisa finalidad de que la elección se efectúe con una X como término de duración en los cargos, sería más que conveniente puntualizar que se traslada al próximo Congreso la facultad de señalar los períodos. Una disposición que concretamente lo expresara, alzaría valladares a las suspicacias, constantes recelosas de sorpresas, fertilizadas, en todos los tiempos y todas las latitudes, por conveniencias sectaristas.

Imparciales y serenos, como siempre, nos limitamos nosotros a advertir las lagunas, en el empeño tesonero de servir los intereses colectivos procurando evitar confusiones y querellas. Intensamente deseamos la vuelta a la normalidad, y afanosamente hemos laborado y seguiremos laborando por obtener su consecución. En la fecha del 15 de diciembre quiere dibujar nuestro anhelo patriótico la alborada luminosa de una nueva era. Y sin reparo declaramos que el optimismo encuentra savia en la feliz coincidencia de que la trascendental jornada se inicia el día en que se celebra la festividad de la excelsa Patrona de Cuba.

Una nutrida comisión de mujeres casadas con españoles nacionalizados, en unión de sus hijos, en número de 300 personas, visitó ayer la Redacción del DIARIO, en solicitud de que por nuestras columnas hagamos constar, una vez más, que millares de mujeres y niños nacidos en Cuba, se ven en la más angustiosa situación a causa de la Ley de Nacionalización del Trabajo.

Dicha comisión, que estaba presidida por Guillermina Valdés, Margarita Gual, Manuel Bustelo, Luciano J. Peynó, Nicolás Ruso y otros, fué atentamente recibida por nuestro Director, doctor José I. Rivero.

Una señorita integrante de la Comisión de referencia, dió lectura, seguidamente, a la siguiente cuartilla:

«Esta Comisión de mujeres e hijos nativos acude a usted para que por su conducto se diga al Gobierno y al Pueblo de Cuba, porque parece que hasta ahora no se han enterado, que existen millares de mujeres y niños nacidos aquí en suelo criollo a los que se les hace derramar lágrimas de dolor; que se les ha condenado al hambre y a la miseria; que se les ha convertido en parias y que se les niegua el derecho a vivir en su patria, como si ésta fuera patrimonio de unos cuantos.

«Se ha hecho una Ley Nacionalizadora del Trabajo que es una deshonra para la Nación, que mata el sentimiento humano y crea el instinto del despojo. Es un sarcasmo que se diga que fué inspirada para proteger al nativo, cuando lo que ha hecho es arrebatarle el derecho a subsistir a los más desamparados, a los más infelices, a miles de madres e hijos que son no ya nativos, sino tan criollos como el que más, sólo por el hecho, que parece que es un crimen, de que estén al amparo de cubanos y bien cubanos, aunque lo sean por nacionalización.

«En qué principio de justicia se ha inspirado esa Ley que permite que un nativo soltero despoje impugnemente de su trabajo a un nacionalizado cubano lanzando a la miseria a su mujer e hijos nativos que es realmente a los que despoja y quita el pan, y después le cierra las puertas del trabajo, convirtiéndolo en un desesperado, capaz de todo ante el grito de hambre de su familia? ¿Cómo puede ser nacionalizadora una ley que divide a los cubanos en castas permitiendo que en un país libre que tanto luchó por la libertad y la justicia, haya un cubano que se sienta superior a otro cubano, porque se le ha dado el derecho exclusivo a vivir y al otro se le ha privado de él?

¿Cómo es posible que pueda verse todo esto con indiferencia? ¿Es que ya no hay personas sensatas que no ven el peligro que esto entraña para nuestra Cuba? ¿Qué hacen los gobernantes, qué hacen las instituciones, qué hacen los hombres representativos de la Nación, y todos aquellos que aman la justicia y quieren a su patria, que permiten que se cometa un atropello tan inícuo con unas madres y unas criaturas? ¿Es que ya no hay sentimientos, ni conciencia ni noción de la responsabilidad?

«Sólo diremos una cosa: que si no se reforma esa Ley para que todos los cubanos, hombres mujeres y niños, tengamos derecho a vivir en Cuba, sin distinciones ni preferencias denigrantes, nos defenderemos como sólo saben hacerlo las madres cuando se trata del pan de sus hijos».

A estas palabras contestó nuestro Director, significando que el DIARIO continuará prestando su apoyo para que cesen las causas que motivan ese estado angustioso en que se hallan innumerables hogares cubanos.

UNA EXPOSICION AL SECRETARIO DEL TRABAJO

También las mujeres y niños cubanos visitaron la Secretaría del Trabajo, donde la Comisión Organizadora de la «Asociación para la Defensa de los Derechos Ciudadanos, hizo entrega de la siguiente exposición:

«Al Honorable señor Secretario del Trabajo.

«Honorable señor:

«Los que suscriben, todos cubanos, padres de família que han constituído sus hogares en la República desde hace muchos años, contribuyendo con sus esfuerzos y con sus privaciones a hacer de Cuba una nación próspera y rica, digna y grande, vienen ante usted, con la sencillez de quienes son capaces de pensar con sensatez y con cordura, con la sencillez de cuantos tienen aún fe en el triunfo de las causas justas, aunque contra ellas se opongan los obstáculos más poderosos, a pedir que se amparen sus derechos, los derechos de sus mujeres cubanas, los derechos de sus hijos cubanos, los derechos que no pueden olvidarse ni desconocerse en nombre de los sentimientos de humanidad.

«El artículo 12 de la Ley Constitucional de la República, declara que «todos los cubanos son iguales ante la Ley», y que «la República no reconoce fueros ni privilegios de persona, de clase ni de sexo». De conformidad con este precepto constitucional, el artículo 11 de la propia Constitución reconoce al cubano por naturalización, conjuntamente con el nativo, el derecho a obtener trabajo sin restricción ni limitación alguna. No puede ser de otro modo, porque la igualdad ante la Ley lleva implícita la equiparación más completa de los igualados.

«Sin embargo, la Ley de Nacionalización del Trabajo viene a desconocer ese principio elemental de todas las Democracias de hoy, privando a toda una clase de cubanos el obtener empleos en cualquier clase de establecimientos, talleres o fábricas de propiedad privada, y condenándola a la más completa depauperación.

«No se puede concebir que el Estado no pueda privar a un ciudadano de desempeñar un cargo público, y sí pueda hacerlo en un establecimiento de propiedad privada.

«Por la Ley de Nacionalización del Trabajo se crea un privilegio de clase, al privar a numerosos cubanos, colectivamente, de un derecho legítimo; porque la igualdad que el artículo 12 de la Constitución garantiza, no está limitada a una sola clase de ciudadanos, sino que se extiende por igual **«a todos los cubanos».** Cuando una ley establece una distinción entre determinados ciudadanos, lo hace, no en atentación a sus personas, sino en razón a las especiales circunstancias que puedan concurrir en cada uno.

«Si el artículo 12 de la Ley Constitucional se refiere a **todos** los cubanos, sin hacer distinción alguna entre ellos, conviene tener presente la regla general de derecho sentada por la jurisprudencia, de que donde la ley no hace distinciones, no cabe distinguir. Y cuando la ley es clara y precisa, ha de aplicarse sin interpretación alguna.

«No es cierto, como se ha pretendido afirmar, erróneamente, que la Ley Constitucional haya privado al cubano por naturalización el desempeñar el cargo de Presidente de la República. No hubiera podido cometerse tamaña injusticia con uno de los fundadores de la Patria. La única limitación que a ese respecto ha establecido el texto constitucional, es la de que se requiere, además de aquella condición, el haber servido a Cuba en sus Guerras de Independencia diez años por lo menos.

«Pero aunque no fuera así, no podría tampoco esgrimirse válidamente ese argumento contra el derecho reconocido por el artículo 12, sino precisamente todo lo contrario. El Tribunal Supremo de Justicia se ha cansado de repetir que cuando el legislador quiso establecer una limitación, lo hizo de un modo claro y terminante. Este es el caso presente. El legislador, por razones que no es ahora el momento de examinar, quiso establecer una limitación en cuanto al derecho amplísimo de igualdad concedido por el artículo 12 de la Ley Constitucional, y lo ha hecho de un modo claro, rotundo, que no pudiera crear ni asomos de duda. Pero al propio tiempo, cuando el legislador impuso una restricción a un derecho tan consustancial con todo sistema democrático de Gobierno, estaba reconociendo que para privar del derecho de igualdad era necesario un mandato expreso; y lo hizo en el propio texto constitucional que ampara esa amplia igualdad, pues de haber consignado esa privación en una ley especial, el Código Electoral, por ejemplo, el Tribunal Supremo de Justicia, velando por el respeto de los principios consagrados por la Carta Fundamental, se hubiera visto en la necesidad de declarar inconstitucional el artículo del Código que mermara aquel amplio derecho de igualdad.

«La naturalización es un acto en virtud del cual un Estado adopta a un extranjero y lo inviste con todos los derechos e inmunidades correspondientes a los nacidos en su propio territorio. En todo acto de naturalización ofrece su alianza a la Patria adoptiva, jurando defenderla a ella y a sus leyes con toda lealtad y con todos sus recursos; y el Estado que lo admite como ciudadano propio, le ofrece su protección su amparo contra quienes traten de conculcar sus derechos. Estas definiciones elementales, al alcance de todas las inteligencias, no son nuestras, sino del Tribunal Supremo de Justicia de Norteamérica, y contienen un fondo de verdad tan pura que no puede ser contradicha en ningún Estado democrático.

«Por otra parte, en el artículo 11 de la Ley Constitucional, se reconoce expresamente el derecho de los cubanos por naturalización para ejercer el trabajo conjuntamente con los nativos. Es tan claro ese precepto que, si no hubiera otras razones, bastaría con su sencilla lectura para reparar la injusticia de la distinción.

«La Ley de Nacionalización del Trabajo, Honorable señor Secretario, ha colocado en situación pavorosa y afligida a millares de familias cubanas, que han sido sumidas en el mayor de los desamparos y en la más triste de las miserias, no por los fatales reveses de la suerte, sino, aunque parezca increíble, por una Ley que se denomina «nacionalizadora». La perturbación que en estos propios instantes está conmoviendo los cimientos de incontables hogares cubanos por consecuencia de esa Ley, causa un daño tan monstruoso y tan irreparable a la vida de los ciudadanos, a la prosperidad de la Nación, a la solidaridad social y a los sentimientos de justicia entre los hombres, que dará al traste, en plazo breve y perentorio, con el patrimonio que nos legaron nuestros mayores, y hará ilusorios cuantos esfuerzos viene realizando el Gobierno para encauzar la economía y restablecer la normalidad en la Nación.

«Las leyes que establecen distingos entre los cubanos, y las que conculcan el derecho de procurarse un medio honroso de vivir, carecen de vigor por mandato de la Tercera de las Disposiciones Generales de la Constitución; y en nombre de ellas no puede privarse impunemente del pan a millares de seres inocentes, sin contraer una gravísima responsabilidad, de la que esos mismos desventurados nos pedirán, en su día, estrechas y rigurosas cuentas.

«Cuando contemplamos los esfuerzos que la Secretaría del Trabajo realiza por mejorar las condiciones económicas de cuantos tienen que ganar el sustento en fábricas, talleres y establecimientos, creyendo lealmente que por sus actividades se proporcionará a cada ciudadano un modo decoroso de vivir, nos invade la infinita tristeza de ver estrellarse todos sus planes ante la realidad dura e incompasiva de millares de hombres, mujeres y niños cubanos, a quienes se ve precisada a negar, por el frío mandato de una ley, el derecho a una existencia digna.

«La Ley de Nacionalización del Trabajo atenta contra los más elementales principios de justicia, y tiene una tendencia francamente disolvente; porque al privar a innumerables cubanos del único medio de subsistir, los condena al suicidio, al crimen o a la depauperación, y crea, con la irritación de las pasiones propias de las personas humanas, los gérmenes ponzoñosos de la discordia.

«¿Cómo podrá exigirse a toda una clase de cubanos el deber de defender con su vida el territorio de la Patria, y negársele al mismo tiempo los medios de cumplirlo? ¿En nombre de qué principio de justicia se puede pedir que esa clase de cubanos cumpla el juramento de lealtad a la República y de obediencia a la ley que los condena a la miseria?

«El Estado cubano no tendrá fuerza moral para amparar el derecho de sus ciudadanos en el extranjero, si empieza por negarles el de la vida en su propio suelo.

«Al acudir ante usted, Honorable señor Secretario, venimos a pedir justicia, sólo justicia, justicia estricta, convencidos de que ningún sofisma jurídico podrá impedirle el administrarla conforme lo manda la Constitución de la República; y al invocar la Ley de la Nación, ni pedimos más que nuestros derechos, adquiridos a costa de muchos sacrificios, ni podemos aceptar otra cosa.

Habana, agosto 13 de 1935.

Comisión Organizadora de la «Asociación para la Defensa de los Derechos Ciudadanos».

(Fdos.) **Manuel Bustelo, Luciano J. Peynó, Carmelina Casanova, Nicolás Ruso López, Luis Soto, Emilio Peláez García, Agustín Sanmartín, Guillermina Valdés, Margarita Gual** y siguen las firmas hasta ciento cincuenta».

ELOCUENTES MENSAJES TELEGRAFICOS AL PRESIDENTE DE LA REPUBLICA

Son numerosos los telegramas que, en relación con este asunto de la Ley de Nacionalización, fueron remitidos ayer al Presidente de la República, pidiéndole la reforma de dicha Ley.

Como muestra de la elocuencia de dichos mensajes, vamos a ofrecer el texto de algunos:

«Honorable Presidente de la República. Habana.

«Por la Ley de Nacionalización me quitaron mi condición de cubano nacionalizado, despojándome de mi puesto después de 15 años de trabajo honrado en una Empresa, lanzando a la más horrible de las miserias y de la desesperación a mi mujer nativa y a mis nueve hijos nativos. Un cubano que da nueve hijos a la Patria, merece, no ya el derecho a trabajar al igual que cualquier otro cubano, sino el respeto de todos sus conciudadanos. **Antonio Barrientos».**

Otro de los telegramas, dice:

«Honorable Presidente de la República. Habana.

«Como nacionalizado con mujer y siete hijos nativos, pido la reforma de la ley sin restricciones, para que los nacionalizados puedan trabajar en su Patria. **José López.»**

Otro más:

«Honorable Presidente de la República. Habana.

«Ciudadano hace 33 años, reclamo todos mis derechos al trabajo, de acuerdo con la Constitución. **Manuel Quiñones».**

Y así por el estilo, otros mensajes de Antonio Vila Rodríguez, exalistado del Ejército con mujer y tres hijos nativos; de Matías Díaz, veterano de la Independencia; Nicolás Rodríguez, con esposa y cuatro hijos nativos; María García de Ruso, en nombre de las mujeres e hijos nativos del pueblo de Guanajay; Nicolás Machado, con 34 años de naturalizado cubano y con mujer y cinco hijos nativos; Nicolás Ruso, cubano con 14 de familia; Manuel Méndez, cubano con familia nativa; Evora Inclán, nativa, con tres hijos nativos, casada con nacionalizado; Jenaro Lavín, Presidente de la Asociación de Obreros del Carril de Cuba; Ana Luisa Arcante, cubana casada con nacionalizado; José M. García; Avelino Alvarez; Antonio Ruiz; Asociación para la Defensa de los Derechos Ciudadanos; Comité de Mujeres de dicha Asociación, y otros muchos más.

UN IMPORTANTE MANIFIESTO

Igualmente, la Comisión Organizadora de la «Asociación para la Defensa de los Derechos Ciudadanos», ha lanzado un interesante manifiesto pidiendo la modificación de la Ley de Naturalización y significando que solamente de una clase de cubanos habla nuestra Carta Magna.

El texto de dicho manifiesto es el siguiente:

Los cubanos por nacionalización y sus mujeres e hijos nacidos en suelo cubano, heridos por la más cruel de las injusticias, permanecieron largo tiempo en silencio, en actitud digna y prudente, sin tratar de defenderse, alentados por la fe, que no pierden nunca los hombres de bien, de que al fin y a la postre la cordura y la sensatez habrían de prevalecer, acallando la voz de las pasiones.

Pero ese silencio y esa prudencia parecen haberse interpretado como signo de cobardía e indefensión. De otro modo no se hubiera permitido que se les despojara del derecho que todo cubano tiene a procurarse los medios de vida para él y su famipariaslia, relegándoseles a la condición de parias en su misma patria. No es, pues, de extrañar, que se hayan puesto en pie y que, unidos en un solo bloque, como sólo une la desgracia, se aprestan a defender sus derechos ciudadanos y a proteger a sus mujeres y a sus hijos con la fuerza incontrastable de la justicia y la razón.

De acuerdo con la Constitución de la República, ley básica a que están subordinadas todas las demás leyes, no hay más que una categoría de cubanos, de la misma manera que no hay más que una categoría de extranjeros. Esto, que debiera estar al alcance de todas las inteligencias, quiere sin embargo olvidarse. ¿Cabría mayor absurdo que una ley estableciera preferencias entre tales o cuales extranjeros en cuanto a sus derechos y deberes con la República? Pues esto es lo que se ha hecho con los cubanos: dividirlos, precisamente y para mayor contraste, cuando más unidos deben estar, si es que se quiere salir adelante y consolidar la nación por medio de la paz y el trabajo.

Los nacionalizados no están dispuestos a permitir que se les merme un solo ápice su condición de cubanos, mientras haya una Constitución que los proteja; y cualquier reforma que se intente hacer en la Ley Provisional de Nacionalización hay que hacerla imprescindiblemente acomodando sus preceptos a los mandatos de la Carta Fundamental, que no puede desconocer ningún funcionario que la haya jurado. Y si a pesar de ello se persiste en que los cubanos por nacionalización sigan constituyendo una casta dentro de un Estado que se ufana de ser democrático, más vale que la Constitución se haga pedazos y que volvamos a los tiempos primitivos.

Se pretende hacer de la Ley Provisional de Nacionalización del Trabajo, algo sagrado e intangible como el Evangelio, olvidándose que fué promulgada en momentos en que nadie se entendía porque sólo se hablaba a gritos. Todas las personas sensatas están acordes en que es, no ya un disparate, sino un aborto jurídico, borrón de nuestra legislación, que desdice de nuestra cultura y de nuestros sentimientos, ya que condena al hambre a hombres, mujeres y niños cubanos. Las leyes para que sean respetadas, tienen que basarse en un principio de justicia. Y cuando no las informa ese principio hay que reformarlas, como hubo que hacer ya en varias ocasiones con la referida Ley Provisional para reparar algunas de las muchas injusticias a que dió lugar su aplicación. Refórmesela una vez más, ajustándola a los preceptos constitucionales para que todos los hombres, mujeres y niños cubanos tengan el mismo derecho a la vida, y entonces se habrá dado un paso de avance en la práctica del Derecho, llenando los fines en que fué inspirada.

Hay algo que conviene aclarar respecto a esa interpretación novísima que se da a la palabra «nativo». Hasta ahora todos entendíamos por tal al que nacía en un lugar determinado. Pero parece que no es así, pues según la precitada Ley de Nacionalización, nativo de Cuba puede serlo un extranjero. Y si esto se acepta y nadie ha protestado de la paradoja, ¿por qué no aceptar igualmente que un nacionalizado lo puede ser? Pero cuando la interpretación de nativo crea una verdadera confusión es al quitarle su significado al concepto de «ciudadano cubano» dándole la equivalencia de «extranjero».

Por otra parte no deja de repetirse una y otra vez que la Ley Provisional de Nacionalización a que nos referimos fué dictada con el único propósito de proteger a los nacidos en Cuba. Pero también en esto es grande la confusión, porque parece que por nativo se comprende exclusivamente al nombre, prescindiendo de que hay mujeres y niños que también son nativos, a quienes se les considera prácticamente como «extranjeros» al negársele al padre de familia, que es un nacionalizado, los medios para sostenerlos. A no ser que se pretenda que sea el hombre el que cuide de los hijos y la mujer la que trabaje.

Nadie puede negar que, aparte del derecho que como cubano tiene un nacionalizado, su mujer nativa, por la razón de serlo y por su condición de mujer, tiene más derecho que un nativo soltero, y ella y sus hijos bastante más que él.

Pero al amparo, más bien impunidad, de esa ley, se priva del derecho a trabajar a cubanos que son padres de seis, siete y hasta diez cubanos nativos, que han constituído sus hogares desde hace quince, veinte o más años, que han dado a Cuba lo mejor de su juventud, para que al cabo de una existencia de honradez y laboriosidad se les condene a la infamia de una esclavitud económica, en nombre de una preferencia reñida con la Constitución y con todos los principios de la justicia. Nunca, en ningún país del mundo, ningún ciudadano ha negado a otro el derecho de vivir por medio del trabajo.

Además, si al nacionalizado se le impide trabajar y atender a las necesidades de su mujer e hijos nativos, lo lógico, lo humano es que el Gobierno, que no puede expatriarlos, provea respecto a su situación, porque no es cosa de encogerse de hombros y dejar que el problema se resuelva solo con sus insospechadas consecuencias.

Si falta trabajo para ocupar a todos los cubanos o si sobran cubanos y faltan empleos, no puede darse a una parte de ellos el derecho exclusivo para ejercer el trabajo y deshacerse cómodamente del resto echándolo por la borda.

Un Estado democrático no puede tener otra divisa que la igualdad de de los ciudadanos ante la ley. Este es el principio que mantiene la Constitución y este es el principio que ahora defendemos, principio cuyo reconocimiento no puede negársenos sin que hagamos un triste papel en el concierto de los pueblos civilizados.

Comisión organizadora.
ASOCIACION PARA LA DEFENSA DE LOS DERECHOS CIUDADANOS.
Habana, agosto 30 de 1935.

TRATASE DE OBTENER DEL GOBIERNO QUE ESTUDIE PRONTO LA NUEVA LEY DE INMIGRACION

Se ha constituído el Comité que se encargará de patrocinar la Feria de la Habana y de darle sólido impulso

Cada uno de los nombres de los señores que componen la citada Junta es una garantía de que se trata de un magno acontecimiento. Empezarán su cometido con toda urgencia

Ha quedado constituído el Comité Patrocinador de la Feria de la Habana. Todas las personas que lo componen representan una garantía de buen consejo, de preparación, de eficacia, de solvencia. Era necesario este paso trascendental para asegurar el éxito de la Feria de la Habana. Los hombres que forman ese Comité son la prueba plena de que todos los trabajos serán cumplidos y realizados de una manera perfecta. No hay ninguna hipérbole en nuestras palabras. Bastará citar los nombres de las personas que integran el Comité Patrocinador de la Ferie de la Habana, para comprender esta certeza.

He aquí dichos nombres: José Manuel Casanova, Presidente de la USEC, hombre de capacidad financiera reconocida y que acaba de obtener éxitos grandiosos y definitivos con motivo de su viaje a Washington, presidiendo una comisión de la USEC. Julio Blanco Herrera, Inspector General de la Nueva Fábrica de Hielo. El nombre de Julio Blanco Herrera es conocido y admirado. Nicolás Sierra, Administrador de «La Polar». El señor Sierra es hombre de capacidad, de elevación, de energía constructiva. Urbano F. del Real apoderado de la fábrica Bacardí. Es otro hombre que honra el Comité Patrocinador y que asegura el éxito de la Feria de la Habana. Juan Sabatés, Presidente de la Comisión del Turismo. Es preciso reconocer que el señor Sabatés ha dado su medida al frente de esa Comisión, rindiendo una labor admirable en beneficio del turismo. Aquilino Entrialgo, de la razón social Solís, Entrialgo, dueña de «El Encanto». Basta citar el nombre de esa casa para comprender la importancia que tiene la designación del señor Entrialgo. Angel Garri, Presidente de la Federación de Corporaciones Económicas. He aquí una designación admirable, lo cual demuestra, por otra parte, que todas las fuerzas económicas colaborarán en el éxito de la Feria de la Habana. Agustín Reyes, gerente de la firma de su nombre. Julio García gerente de J. Vallés. Son dos nombres conocidos y prestigiosos. Federico Porro Orfila, Administrador General de la Compañía Cubana de Electricidad, tan respetado en nuestro mundo económico por su capacidad. Ramón Crusellas, industrial bien conocido, hombre de fecundas iniciativas. Angel O. Ceberio, Secretario de la Asociación Nacional de Industriales, técnico muy competente y hombre de vasta cultura económica. Francisco González del Valle, Secretario de la Cámara de Comercio, que será un elemento muy valioso en las tareas del Comité. Antonio Ortega, Presidente de la Compañía Lechera de Cuba, industrial de méritos relevantes. En fin, figuran en el Comité en representación de la Prensa, nuestros compañeros Rafael M. Angulo, Presidente de la Asociación de la Prensa y César Rodríguez, Presidente de la Asociación de Repórters, que sabrán desplegar en el seno del Comité Patrocinador de la Feria de la Habana sus mejores iniciativas.

ELEVADA A NUNCIATURA LA DELEGACION APOSTOLICA, CON MONSEÑOR CARUANA

Monseñor Jorge Caruana, Delegado Apostólico, que ha sido ascendido a Nuncio de Su Santidad en Cuba.

CASTEL GANDOLFO, septiembre 2. (AP).—Su Santidad el Papa ha elevado la Delegación Apostólica de Cuba al rango de Nunciatura, al frente de la cual, con el carácter de Nuncio Apostólica, seguirá el actual delegado papal Monseñor Caruana.

El Dr. Ichaso en el 'Lyceum' esta tarde a las 5 y 30

Dará lectura a fragmentos de su trabajo sobre Lope de Vega, premiado en reciente concurso

Esta tarde tendrá efecto en el «Lyceum», la ya ilustre sociedad cultural de Calzada y B, un interesantísimo acto, que forma parte de la serie organizada por su entusiasta e inteligente Directiva para conmemorar el tricentenario de la muerte de Lope de Vega.

Nuestro estimado compañero, el doctor Francisco Ichaso, invitado por la prestigiosa sociedad, dará lectura, a las 5 y media, a varios fragmentos de su trabajo «Lope de Vega, poeta de la vida cotidiana», que obtuvo el premio correspondiente a ese tema en el concurso literario celebrado como parte del homenaje a la memoria del Fénix de los Ingenios, en el tercer centenario de su muerte.

El anuncio de esta lectura ha despertado verdadero interés en nuestros círculos intelectuales y artísticos.

Lea AVANCE todas las tardes.
Dirigido por José I. Rivero.

Multada en $1,000 una compañía de vapores por dar más facilidades de las debidas al Ministro de China

Tenía éste franquicias, pero debía cumplir con las leyes de Inmigración. Renuncia aceptada. Los ganaderos siguen oponiéndose al Tratado con Uruguay. Notas de Hacienda

El Director Comisionado de Inmigración, doctor José María Bolaños, acompañado del doctor Adolfo G. de Bustamante, Jefe del Servicio de los Aeropuertos, se entrevistó ayer con el Secretario de Hacienda, doctor Ricardo Ponce, con el fin de tratar de la nueva Ley de Migración, cuyo proyecto se encuentra pendiente de estudio, aunque ya le ha impartido su dictamen la Sección de Consultoría de la Secretaría mencionada.

Los citados funcionarios del Departamento de Inmigración, explicaron a los periodistas la necesidad de aprobar cuanto antes el proyecto, que constituye la primera legislación sobre problemas migratorios hecha desde la constitución de la República.

El Secretario de Hacienda, por su parte, también declaró a los periodistas que aunque él no ha estudiado dicho proyecto, tan pronto lo haga lo someterá a la consideración de sus compañeros de Gabinete y del Presidente de la República.

MULTA DE MIL PESOS A UNA COMPAÑIA.—Se tuvieron noticias hoy en la Secretaría de Hacienda que el Inspector de Inmigración, señor Juan B. González Quevedo, de servicio a la llegada del vapor americano «President Taft», en la tarde del pasado domingo y que trajo entre otros pasajeros al Ministro chino y su esposa, había impuesto una multa de mil pesos a la Compañía Dollar Line, representante en esta capital del expresado buque, por haber permitido el desembarco de los citados pasajeros sin que fuera intervenido el despacho por la Inmigración cubana.

De acuerdo con la Ley, siempre se conceden las cortesías de estilo a los diplomáticos, pero siempre éstos deben cumplir con los requisitos que rigen sobre inmigración.

LOS INGRESOS.—Según los datos facilitados por la Dirección General de Contabilidad el Estado ha recaudado por todos conceptos el día 31 de agosto, la suma de $410.550.21. Lo recaudado durante los dos primeros meses del año fiscal suma la cantidad de $10.443.524.31.

RENUNCIA ACEPTADA.—Por decreto presidencial ha sido aceptada la renuncia presentada por el doctor Luis Vidal y de la Torre, del cargo de miembro de la Comisión que procederá a estudiar, redactar y someter a la consideración del Presidente de la República, el proyecto de Reglamento por medio del que habrán de cumplirse los preceptos del Decreto Ley No. 23, de 27 de junio de este año. Se designó para sustituirlo al doctor Rubén Arango y Suárez, Jefe de Cuarta Clase de la Sección de Consultoría.

COMO ASESOR.—Por otro decreto presidencial se designa al señor Raúl Godoy Agostini, Comisionado Director de la Dirección General de Estadística de la Secretaría de Hacienda, para que con el carácter de Asesor represente a la Secretaría en la Junta Nacional de Comercio a que se refiere el Decreto Ley No. 52.

TRANSFERENCIA DE CREDITO. Se dispone por Decreto Presidencial se tomen 1.429 pesos 333 centavos de los fondos de la Tesorería General para aplicarlos al pago a las viudas de los ex militares muertos en el Hotel Nacional, período comprendido del 3 de octubre de 1933 a 30 de julio de 1934.

COMISION DE GANADEROS.—Ayer visitó al Secretario de Hacienda una comisión de ganaderos integrada por los señores Fernando Zayas; Luis Roca; Eneas Freyre; Eugenio Fernández; Julio de Quesada; Félix Granados y otros, para exponer al doctor Ponce las razones por qué ellos estiman que es de todo punto perjudicial a la ganadería cubana el tratado de comercio que se proyecta con la República Oriental del Uruguay a base, naturalmente, de concesiones arancelarias al tasajo, que es la única mercancía que se importa de aquel país.

Detenido en Colón un individuo que se titulaba médico

Fingía ser especialista en enfermedades de niños. Tenía recetarios en debida forma

Román Bouza Reyes, falso médico de la Habana, que fué arrestado Colón y traído a esta capital. Se le acusa de recetar indebidamente a enfermos, especialmente niños.

Hace días el detective de la Policía Secreta, Raimundo Aragón, por orden de su jefe, comandante Eugenio Menéndez, venía practicando activas investigaciones para lograr la detención del conocido delincuente Román Bouza Rojas, más conocido por «El Doctor».

Dicho sujeto, haciéndose pasar por médico, visitaba a las personas enfermas, especialmente a los niños, recetándoles medicamentos, que más tarde eran adquiridos en las farmacias, debido a que utilizaba para ello recetarios y firmaba como si fuera un profesional.

Aragón, que descubrió la falsedad, hizo las correspondientes averiguaciones, ocupando, en distintas boticas, las recetas extendidas por el apócrifo médico, procediendo a su busca, sin que lo pudiera localizar por haber desaparecido de la Habana, hasta que supo que Bouza se había ocultado en la villa de Colón, Matanzas, por lo que inmediatamente cursó un telegrama a las autoridades de allí, siendo arrestado y traído a la Habana, y remitido al Vivac, a disposición del juez correccional de la Sección Tercera, de esta capital.

El pan nuestro de cada día

PARA determinar el grado de prosperidad o decadencia de un país, no es lícito limitarse a urdir hipérboles literarias para recargar el cuadro de la buena o mala situación reinante con brochazos que coloreen exageradamente el estado de bienestar público, o que, por lo contrario, añadan demasiadas sombras a la pintura de las ya de por sí penosas realidades.

El escritor honesto está obligado a documentar sus opiniones a fin de que no se extravíe el juicio de los lectores, tan dados todavía a seguir los postulados de la prensa seria, acerca de los asuntos de trascendencia nacional; y predicando con el ejemplo, damos aquí algunas cifras que poseen el mérito de la mejor argumentación.

Sobre la conveniencia de que Cuba mantenga en el terreno económico una estrecha alianza con los Estados Unidos, ora por medio del tratado y la cuota azucarera vigentes, ya propiciando la reforma de ambos pactos hasta donde sea preciso, puesto que de ellos depende, según se ha comprobado, que nuestro pueblo disfrute un nivel de vida decoroso, se expusieron durante las últimas semanas teorías de la gama más diversa; pero la USEC, que se marcó el patriótico deber de sumar todas las voluntades del país a ese gran empeño por un mejoramiento estable y general, cree llegada la hora de que se sustancien esos hechos con números irrebatibles.

Nuestra importación de harina durante cinco meses de los años que se citan. Si el pan nuestro de cada día es el primario alimento de los pueblos, no cabe duda de que el cubano ya puede comerlo de nuevo, después de haberse firmado el convenio de reciprocidad y la ley Costigan-Jones. Pero veamos los detalles:

Cinco meses	Cantidad (Sacos)	Valor
1931	439.066	$1.888.029
1932	349.287	1.320.040
1933	333.514	1.210.968
1934	400.800	1.749.569
1935	459.251	2.143.645

De esas modestas cifras, derívanse dos enseñanzas: primera, que, merced a los efectos del Tratado y la Cuota, la sociedad cubana vuelve a tener un creciente poder adquisitivo; segunda, que los harineros americanos, están cobrando mucho mejor los productos que nos venden, como se aprecia al comparar la cantidad de sacos y su valor respectivo para los años 31 y 35.

Y que nuestro pueblo pueda otra vez comer pan y que los productores de Norteamérica tengan en Cuba un mercado superior al que tenían, son quizás las bases fundamentales de la prosperidad nacional que la USEC persigue.

Diversos actos para celebrar la fecha del 4 de Septiembre en La Habana y en el Interior

A los distintos actos dados a conocer por nosotros en relación con el 4 de septiembre, agregaremos otros de no menor importancia.

La Octava Estación de Policía de la Habana, al mando de la cual se halla el capitán Alfredo Forcada Oliver, ofrecerá un espléndido almuerzo el propio día 4 de septiembre a la una y media de la tarde en dicha Estación, situada en Máximo Gómez 481.

En la primera compañía de infantería de Marina de Batabanó se celebrarán brillantes festejos, figurando en el programa originales diversiones, almuerzo y comida a la tropa, etc. El programa se iniciará a las 6 de la mañana.

Y en el Regimiento número 2, «Agramonte», de Camagüey, cuyo jefe es el teniente coronel Desiderio Sánchez Valera, M. M., habrá también actos importantísimos durante los días 3 y 4 del presente mes.

M.E.C.D. 2016

ANEMIA
El Tónico Bayer enriquece la sangre, aumenta la vitalidad
BAYER
TÓNICO BAYER

El Negociado de Información de la Renta tiene nuevo Jefe

Ha sido designado el señor Fernando Perdomo, Jefe del Negociado de Información de la Dirección General de la Renta de Lotería.

La designación del señor Perdomo para dicha Jefatura, ha sido muy bien acogida, tanto en la Renta como por sus innumerables amigos que lo han felicitado por la justa designación que para el cargo le ha hecho el Director de la Renta doctor Adalberto Ramírez Salas.

EVIAN CACHAT
Exija siempre el Agua de EVIAN-CACHAT y no se contente de pedir solamente Agua de EVIAN
Solo el Manantial CACHAT está prescrito por el Cuerpo médico francés
Rehuse toda substitución

FARMACIA DROGUERIA DE "JOHNSON" DE TURNO LOS LUNES
Obispo Nº 30 TELEFONO-A-2129.

LA MAYOR
35 EDIFICIOS 700 EMPLEADOS
SARRA
DROGUERIA
ABIERTA TODOS LOS DIAS
TODA LA NOCHE LOS MARTES
A-8026 A-3641

FARMACIAS de turno hoy

MARTES

HABANA

Antonio M Lanzcano (Manrique) 7 .. .. M-4231
Ave. Menocal y E. Villuendas U-7070
Ave Menocal 59, esquina a Estrella U-4000
Ave. Menocal (Infanta) 131 .. U-
S. Ignacio esq a Empedrado M-4266
Carlos III y Oquendo U-6830
Ave Simón Bolívar y A. M. Lazcano M-5229
Ave. República (San Lázaro 202 .. .. A-7578
B. Massó, (Escobar) y M. Gorgas M-5020
Compostela 163 .. .. M-8821
El Palma (Consulado) y Colón M-5410
E Villuendas y Oquendo .. . U-6841
Gral Aguirre (Animas) 1 .. M-5557
Gral. Alemán, (San Nicolás) y Rayo U-7097
Gral. Carrillo, (San Rafael) 170 .. ..
San Miguel y Lealtad U-6743
Máximo Gómez (Monte) 162 A-9898
M. Gómez entre Romay y San Joaquín M-4128
P. Gómez (Corrales) y Cienfuegos M-4819
Príncipe 19 .. .. U-7097
Rafael M. de Labra y Barcelona M-4517
Rafael M de Labra (Aguila) 180 .. .. M-5353
Ruiz de Luzuriaga (Vives 139
República del Brasil (Teniente Rey) 41 .. .. A-1106
Salud y Gervasio U-2507
San Jasé 122 .. .. U-2507
Tejadillo 38 .. .. M-5272
Zenea (Neptuno) 59 .. .. .. M-4170

VEDADO

Ave de España (Calle 17) 58 entre J e I. F-6092
Ave. España (17) 453 .. .. F-6193
Calzada y 10 .. .. F-6262
23 No. 257 .. .. F-4044
23 No. 381 .. .. F-6127
Zapata y B F-6007

VIBORA

10 de Octubre 444 y Chaple I-7289
10 de Octubre 600 .. .. I-7581
Carretera de Managua y Valiente I-5342
San Francisco y Lawton .. . X-2326
Santa Catalina y Luz Caballero I-7474
Tejar 16 (R. Lawton) .. . X-2318

JESUS DEL MONTE S. SUAREZ

10 de Octubre y Santa Emilia I-4473
San Leonardo y Flores 7466
10 de Octubre y Municipio . X-1717

LUYANO

Calle 11 y R de Cardenas (R. Batista) X-2525
Concha 238 B .. ..

CERRO

Calzada del Cerro 599 esquina a Patria M-5136
Churruca 16 .. .. I-7440

NOTA.—Este grupo deberá prestar servicio público todo el día y toda la noche de los domingos siguientes: Enero 13, Febrero 24, Abril 7, Mayo 19, Junio 30, Agosto 11, Septiembre 22, Noviembre 8 y Diciembre 15.

HABANERAS *por M. R. de Fontanills*

LA MODA ACTUAL

Patrón número 892

El patrón que corresponde a este figurín sirve para hacer dos vestidos diferentes, tal como se muestra en la ilustración, siendo ambos muy apropiados para llevar por la tarde o usar en los paseos.

Grace Moore trajo estos modelos de París y no hay que ponderar lo que le lucen a la linda artista.

El estilo es más apropiado para las mujeres delgadas y en especial para las jovencitas, encontrándose el patrón dentro de las tallas del doce al veinte y del treinta al treinta y ocho.

PERFUMES EXQUISITOS

No hay mujer en el mundo que deje de usar esencias, prefiriendo aquellas que sean suaves y dejan tras ellas el tenue perfume de la flor...

Gabilla, la perfumería que está hoy a la cabeza y que es la que prefieren las elegantes de Europa, ha llegado a producir el mismo olor de las flores en las últimas creaciones que tienen la perfección más exquisita.

Sus perfumes, extraídos del sweetpea, de la gardenia y del jazmín, son tan suaves y deliciosos que no se puede desear nada mejor, siendo los preferidos los llamados **Tango Mon, Talismán, Virgen Loca y Hosseger.**

SOMBREROS DE OTOÑO

La Italia del Renacimiento y de los tiempos modernos es por el momento de suprema importancia en el cuadro de la moda de los sombreros. De entre los marcos dorados de los retratos pintados en los siglos XIV, XV y XVI, han surgido los sombreros de todas clases y estilos para adornar las cabezas femeninas de las mujeres de hoy cuyas ambiciones y miras dejarían tontas a las originales portadoras de esos sombreros, si fuese posible oir sus opiniones.

Estos sombreros de romántica fama toman nuevos aspectos al colocarse en una cabeza con melena moderna, sombreando los ojos avezados en escudriñar los cielos en pos del aeroplano. El ala enroscada y los adornos por el estilo de terciopelo de muchos colores son adoptados a la moda otoñal y con las pieles para invierno. El aire elegante con que se colocan en la cabeza, está en plena armonía con los movimientos libres y la silueta esbelta de la moda para esta temporada.

Sin duda el tricornio será el preferido este año. Siempre es grato asociarlos a la mente con los Carnavales de Venecia y con las máscaras de terciopelo. **Mado** ha confeccionado un modelo en el verdadero espíritu de la época, terminándolo con un velo que cae hasta el hombro, sobre el lado derecho, teniendo este velo enormes lunares de chenille.

Las manos maestras han dado muchas vueltas al tricornio para otoño, presentándolos en fieltro y terciopelo doblados formando copas suaves y alas en forma de picos, o lo han modificado de tal suerte que apenas queda recuerdo del original que sin embargo no desaparece del todo.

PRODUCTOS DE BELLEZA

Entre los productos de belleza que con más éxitos se están usando actualmente, aparecen los fabricados por **Mme. Lucie Biedak** que, aplicados por ella misma en su saloncito de Neptuno 199, ofrecen doblemente el resultado beneficioso que se desea.

También está haciendo maravillosos tratamientos por el moderno sistema que ella emplea para teñir el cabello.

Entre los veinticinco tonos diferentes que tiene, se puede escoger el que mejor iguale al natural, ocultando curiosamente las canas y dejando a sus clientes muy complacidas.

EL HUERTO

En huerte fértil, cálido de sol,
Hombre y mujer se dieron al pecado.
Y el dolor de la vida comenzó,
Como azote, al delirio de los labios.

Y Cristo anduvo mil doscientos pasos,
Y llegó al huerto de Getsemani...
¡Y sudó sangre de congoja! Y pálido
Derramó sangre y lágrimas por mí!

¡Huerto es amor... y lágrimas y sangre!
Es vida y muerte, sufrimiento y paz.
Es levítica fuente confortante,

...El huerto de tus labios ¿qué será?

Lucila de CASTRO.

1935.

DIARIO DE LA MARINA — Departamento de Patrones
Habana.

Incluyo $0.20 Cts. en sellos de Correo para que me envíe el patrón No. tamaño No. que ustedes despacharán a la dirección que indico abajo lo más pronto posible. Si demora más de treinta días tendré derecho a que me devuelvan el dinero.

Nombre — — — — — — — — — — — — — — — — — —

Dirección — — — — — — — — — — — — — — — — — —

— —

Debido a la gran cantidad de pedidos que diariamente recibimos y para simplificar el trabajo y el más rápido despacho de los Patrones, rogamos observen las siguientes indicaciones al pie de la letra: Los pedidos deben hacerse solamente por correo, adjuntando en sellos de correo o giro postal el importe de cada Patrón que es de VEINTE CENTAVOS.

Se demora de quince a veinte días en hacer la entrega del Patrón, el cual despachamos por correo a la dirección que se nos indique. No tenemos los Patrones aquí. Estos nos los envían de los Estados Unidos de acuerdo con nuestro pedido.

Dr. Manuel Costales Latatú
CIRUGIA GENERAL, ESPECIALIDAD:
ENFERMEDADES Y OPERACIONES DE SEÑORAS
Prado 98. Lunes-Miércoles-Viernes. Diagnóstico:
Telf. M-3472. F-4806. 3 a 5 p.m. DIEZ PESOS

Para hacer desaparecer las espinillas
Límpiese el cutis con Jabón Resinol. Aplique Ungüento Resinol a las espinillas, dejándolo el mayor tiempo posible antes de lavarse. Basta hacer esto una o dos veces diarias para que el cutis se torne más terso, despejado y suave en pocos días. *En las droguerías.*
Muestra gratis. Resinol, Dept. 56-Y, Balto., Md.
Resinol

MATANCERAS *por Manolo Jarquín*

LA SRA. DE LANDMANN.—Rosita Ulmo.

Recibió a sus amistades, en la noche del sábado, festejando ese día, el de su onomástico, la siempre elegante y siempre gentil esposa del Cónsul alemán, en esta ciudad.

La Quinta señorial que fué primero veraniega mansión de los Oña y se conoció después por el Ingenio de Palacios, abrió sus puertas en esa última noche, de agosto, para una reunión, que se tradujo en fiesta, la más lucida, la más brillante y la más animada.

Tienen un especial cashet esos recibos de los señores de Landmann, y lo tienen, porque con un don de gentes, y una mundanalidad por pocos igualada, saben hacer de su casa, para sus huéspedes, el más atractivo y el más deleitoso de los lugares.

El ambiente de franqueza, de abierta y pródiga hospitalidad, con que presiden sus fiestas Clemente Landmann y Rosita Ulmo, constituyen para cuantos frecuentamos su amistad y somos del grupo de sus hábitues, un atractivo poderoso, y un aliciente inmensísimo, siempre que se anuncia la apertura de aquellos salones, para cualquier acto social.

Es fama y fama bien ganada, la de esos amigos, de ser galantes y de ser rumbosos en su actuación social, y es por eso que fiesta en aquella casa y recibo de esos señores, se traduce siempre en tema y en acontecimiento, que dan motivo para nuestras crónicas.

Recién llegados de Alemania, donde pasaron todo el verano, el Administrador de la Fábrica de Jarcia y su familia, festejaban en esa recepción del sábado, tanto el onomástico de la dueña de la casa, como su reintegración al seno de nuestro gran mundo del que han estado ausentes por más de tres meses.

Radiante de luz, convertida en jardín fragante y en sede de alegría y de buen humor, albergó aquella casa del Cónsul alemán, en la noche del treinta y uno de agosto, a un grupo nutridísimo de familias de nuestro smart, que fueron a congratular a la señora Ulmo de Landmann.

Estaban allí los esposos Bernardo Harves y Estrella Brito, con sus hijas, Minchen, Margarita y Marta, los esposos José M. Pita y Juana María Domínguez, los esposos Sixto García y Esther Polanco, con sus hijas Teresita y Esther Pura, esta última la prometida del Capitán Argilagos, cuyas bodas señaladas para el mes de octubre próximo serán tema preferente de mi Crónica en esta misma semana; los esposos Fernando Aratmendi y Cuca Leiva y el elegante matrimonio Luis Villabella y Lolita Sols.

La señora de Marcos, Dolores Navarro.

La señora de Trelles Montes, Rebequita Quirós.

Y Mr. and Mrs. Rutzen, con su hija Gisela, una blonda alemancita, muy charmante.

El señor Renée y su esposa, el señor Harry Freeman y Edita Guiteras, y la señora de Duque Heredia, Leocadia Ulmo.

Los esposos Lloréns-Guiteras.

Y el joven matrimonio Jiménez Pla Mora, con los esposos Fernández-Pérez.

Una dama respetabilísima que es actualmente huésped de Matanzas, pasó por la fiesta entre halagos y los cumplidos de toda la concurrencia.

La señora viuda de Keller, Laura Guiteras, en quien se encarnan, distinción, elegancia y una soberana prestancia.

En la relación de la jeuneusse, que rodeaba a Hertha Rosa, la flor de aquel jardín de Landmann, recuerda el Cronista a Finita Villabella, tan gentil y tan interesante, Adita Trelles Montes, Lila Fernández, Zoraida Peña y Minelia Jiménez Mora.

Las Duque de Heredia, Gina, Berta, Slivia.

María Antonia Casas, cuya presencia en nuestras fiestas actuales nos hace evocar aquella trinidad de las Lima —Hortensia, Blanca y Evita— que fueron reina de los salones yumurinos, como lo fueron en la Habana, las Menocal, las Valdés Fauly, y las Mendoza.

Entre los caballeros, recuerda el Cronista a los señores Alberto Jiménez Pla, el joven galeno; al Director de «El Imparcial», Félix U. Casas; al confrere de «El Republicano», Eduardo Alfonso, a Ismael Obias, Santy Bilbao, Tato Duque de Heredia, Bernardo Rodríguez, Felito Casas, Luis Rabelo, ect., etc.

Mientras en el elegante dining room de la Quinta Landman., se servía el más exquisito de los buffets, fucionaban en la terraza, en el patio y en las galerías, los bars, en que oficiaban Freeman, Peña, Lloréns y Landmann, prodigando los más deliciosos cocktails, y los batidos más en boga.

Mientras se bailaba en los salones, en pequeños parties y en torno a las mesitas que se distribuían por la terraza, improvisábanse coros y grupos que entonaban las canciones más fashionables.

Hasta cerca de las cuatro de la madrugada se prolongó la agradabilísima fiesta y a esa hora, se iniciaba por la gran avenida que tupidos y coposos árboles, convierten en lozano y fragante túnel, un desfile en el que predominaba el elogio y la alabanza, para los señores de Landmann, para los gentiles moradores de aquella sóberbia mansión, que hoy como en otras épocas, la de Lavastida, la de Heydrich, la de Peralta, es marco a las más brillantes fiestas que se ofrecen en Matanzas.

Así hay que declararlo.

Porque es esa la realidad.

LAS CONSUELOS.—En la fecha de hoy.

Siempre la misma duda, y siempre igual confusión, en esta festividad de Nuestra Señora del Consuelo, que marcan en distintos días, los calendarios.

La señalan unos, el primero de septiembre, y la traen otros, el tres que es cuando va siempre mi felicitación para las que es nombre llevan.

En primera mención, la señora Consuelo García de Bretos, de quien hay que decir que se anotó el éxito más grande del año, con la organización de la verbena en el Parque de la Libertad, en pro del Colegio La Milagrosa.

De la brillantez de aquella fiesta, quedará unido el recuerdo, al nombre de la muy distinguida dama.

Las señoras Consuelo Rodríguez de Bonera, Consuelo Martínez de Rossié, Consuelo Vera de Caballol, y Consuelo Massó de Ugarte.

Consuelo Rodríguez Garay de Díaz Pardo y su hija Consuelito, la belleza más celebrada de nuestros salones.

Consuelo Miranda de Artola, destacada figura de nuestra intelectualidad, uno de los más positivos valores de la Escuela cubana.

Consuelo Chacón de Andrew, a la que deseo todo género de venturas.

Consuelo Alvarez, Consuelo Rossié y Tregent, Consuelo Chávez, Consuelo G. Camero y Consuelo Andux.

Consuelo Alogue, la encantadora «Chelo».

Consuelito Díaz, la fiancée de Juan Tapanes.

Y Cuca Bretos, mi gentil vecinita en el quartier de Bellamar.

Una última felicitación: para la más pequeña de las Consuelos, para la gentilísima Consuelito Herrera y Arango y María Pepa Catá.

Felicidades a todas.

EL CORONEL SCHEWEYER.—Regresó a la Habana.

En compañía de su esposa Teresa Tió, nos abandonó el domingo, ese esforzado paladín del veteranista cubano.

Llevan con ellos los esposos Schweyer-Tió, a su hijo Rodolfo, que estuvo gravísimo en pasados días, y al que salvó la vida el doctor Luis A. Cuní.

Ya respuesto el interesante enfermito, abandonaron la Monona Guillermo y Teresa, a los que tan afectuosamente despido en esta nota.

MUY GRAVE.—Un simpático joven.

Son esas las noticias que llegan hasta el Cronista respecto al estado de salud del joven Montalvo y Campanería, que en la Habana donde reside, se debate entre la vida y la muerte.

El joven enfermo, es sobrino del ex Alcalde matancero, Ricardo Campanería, cuya residencia de esta ciudad se ve constantemente visitada por amigos que van a interesarse por la salud de Montalvo.

Que sean mañana más favorables las nuevas que pueda ofrecer a las amistades de esa familia, sobre el estado de ese enfermo.

DE REGRESO.—Los rotarios.

Llegaron ayer, lunes, a esta ciudad, procedente de Ciego de Avila, los miembros del Rotary Club, que asitieron a la Convención celebrada allí.

Figuró en la excursión que fué de Matanzas, el doctor Dihigo con su familia, y el doctor Beato y su esposa, María Dolores Núñez. En las «Matanceras» de mañana. Se ofrece una amplia información sobre esa Convención.

UN BABY —Alegría de un hogar.

Llegó ayer lunes en horas de la mañana, al de los distinguidos esposos Luis Tapia y Gloria Alberty.

El nuevo matancerito, que es hijo del reputado cirujano Director de la Clínica «Matanzas», y del Hospital Civil, vino al mundo con toda felicidad, siendo el estado de madre e hijo, en extremo satisfactorio.

Felicitamos a los esposos Tapia-Alberty, por este aumento de familia, que mitigara en algo, el gran duelo que desde hace un mes se cierne sobre su home.

NUESTRO PESAME. Aniceto Díaz.

Va muy sentido en estas líneas, para el Director de la Banda Municipal, el autor del Danzonete, que pasa en estos instantes por el dolor grandísimo de haber perdido a su amante madre.

Muy altamente apreciado en esta población Aniceto Díaz, que goza de tantísima popularidad, a sentir con él su desgracia, somos cuantos nos contamos en el número de sus amistades.

Derrame el cielo, sobre ese afligido hijo, todo el caudal de consuelo de que tan necesitado está.

EL BAILE DEL ATENEO.—Un éxito grande.

Nunca, puede así proclamarse sin lugar a dudas, se vió ni más concurrido ni más animado aquel Palacete de la Calzada de Tirry, que en esa noche del sábado, en que la Orquesta de los Hermanos Castro, venida expresamente desde la Habana, amenizó la gran fiesta que allí se celebraba.

Un sólo detalle, dará idea del éxito de esa fiesta.

Sólo la entrada de puerta, duplicó la cantidad que se pagó a dicho conjunto musical, por la Directiva del Ateneo.

Las figuras más distinguidas de nuestra sociedad, se dieron cita esa noche en aquellos salones del Ateneo, que fueron marco, el más hermoso, al resonante acontecimiento social con que epilogó agosto.

Los infinitos temas a tratar hoy en esta correspondencia, me privan de hacer una detallada reseña de esa fiesta, pero no silenciaré aquí mi enhorabuena y mis felicitaciones a los entusiasta miembros de la Directiva del Ateneo, que tan gran éxito acaban de conquistarse.

Esa misma Orquesta de los Hermanos Castro, está contratada por el Comité organizador del gran baile del siete en el Casino Español, a beneficio de la Asociación Cívica de Beneficencia.

Se repetirá el sábado el lleno en el Casino.

UNA INVITACION.—Cumplida y galante.

Llega a mi mesa para las fiestas de mañana en el Cuartel Ignacio Agramonte, donde se festejará magníficamente, la efemérides del cuatro de septiembre.

Suscribe la tarjeta de convite para todos los actos que han de tener efecto en dicho Cuartel, el Jefe Militar del Distrito, teniente Coronel José M. Pino Donoso.

Asistiré a esas fiestas.

MI DESPEDIDA.—A unos temporadistas.

Abandonaron ayer lunes, la Quinta propiedad del doctor Schweyer, en la Playa, los señores de Rodríguez Fraga, que han regresado a sus lares de Unión de Reyes, donde ejerce su profesión, el prestigioso cirujano dentista.

Muy complacido de su estancia en nuestro quartier, se han ido los Rodríguez Fraga, de los que tengo encargo de despedirlo de sus amistades.

LA ULTIMA NOTA—Para decir que vivimos a la hora en que pongo esta correspondencia en el correo, las mismas horas de angustia, que en aquel fatídico año treinta y tres, en que en estos mismos días del primero y el dos de septiembre, fué azotada Matanzas, por el gran huracán, que tanto en nuestra ciudad como en Cárdenas, causó estragos enormes.

Lo recuerda bien el Cronista, por que fué la suya, una de las casas de la Playa, que vino abajo completamente.

En la calle quedó, como otros muchos y con la dolorosa experiencia, esperamos hoy nuevamente la visita del temible huésped, que se nos anuncia.

Por que siga de largo formulamos votos.

Y por que nuestra correspondencia de mañana, no tengamos que hacerla como hace dos años, en la calle y sin llavín.

MENU DEL DIA

Almuerzo.

Cup de melón.
Revoltillo de jamón.
Bifteck con papas asadas.
Ensalada de calabaza.
Dulces secos.

Comida.

Grapé fruit.
Sopa de vegetales.
Pollo a la crema.
Ensalada de tomates.
Pastales de guayaba.

RECETAS DE COCINA

Puding de huevo.

Se baten seis yemas de huevos añadiéndoles dos cucharadas de azúcar en polvo, corteza de limón verde rallado y canela en polvo. Se añaden las claras batidas a punto de merengue, revolviéndose otro rato. Se engrasa un molde con mantequilla, echándose en él un huevo, regándolo por todas partes y encima azúcar en polvo, se coloca el puding en el molde, cocinándose al horno. Cuando se dore se saca, se extiende en una sartén, cubriéndolo con almíbar de punto, añadiéndole pasas y almendras.

MATE MOSQUITOS PULVERICE FLIT
FLIT

AL MARGEN DE LA HISTORIA

UN BESO DEL "BIEN AMADO"

Su Majestad Cristianísima Luis XV se aburría soberanamente. ¿El «Parque de los Ciervos»? ¿Sus favoritas? El Rey de Francia lo tenía todo: poder, riquezas, mujeres... Sin los trágicos augurios de Sartines, Luis XV hubiera sido más feliz; pero el teniente general de policía no le cansaba de repetir:

—Cuidado, Sire: el pueblo se va cansando. Y no debe Vuestra Majestad abusar con el pueblo.

Por lo demás, el «Bien Amado» estaba libre de preocupaciones.

El Tesoro Real parecía inagotable. ¿Festines? ¡Vengan Festines! ¿Bailes en la corte? ¡No sentirá hastío por falta de bailes su alta y poderosa Majestad!— decían sus mayordomos y chambelanes.

El pueblo se quejaba. ¿Y qué? ¿No es acaso misión de todos los pueblos, alzar los puños hacia el poder? Quien entiende a la multitud? ¿Una protesta? ¿Un motín? Ahí están los escuadrones de la Guardia Real. Una carga, unas gotas de sangre, y todo el mundo a su casa.

Y Luis XV, modelo como su antecesor, el brillantísimo Rey Sol, de monarcas absolutos, se divertía a su antojo, gastando a manos llenas los dineros de sus vasallos.

Pero, aquella tarde, Su Majestad Cristianísima se aburría soberanamente. Bajó a sus jardines, y solo, taciturno, echó a andar bajo las acacias.

Mucho rato llevaba andando el «Bien Amado», cuando, al doblar un recodo, le salió al paso una linda jovencita.

—Sire.

—¿Quién eres?

—Una mujer.

—Una mujer, no: una niña. ¿Cómo has entrado aquí?

—Salté las tapias, Majestad.

—¿Me conoces?

—Sí.

—¿Qué quieres?

—Veros de cerca, Señor.

Luis XV contempló largamente a la muchacha, hija del pueblo, sin duda. Ojos negros. Pálida. Boca sonriente, provocativa, sensual.

—Sabes que has incurrido en grave delito? Si mis guardias te llegan a descubrir...

—No pasaría nada. Estoy segura de que mi rey no me iba a dejar en poder de los guardias.

—¿Quieres un Luis? Toma.

Y en la mano del monarca fulguró una moneda de oro.

—No quiero vuestro dinero, señor.

—¿Y qué, entonces?

—Deseo que Vuestra Majestad me bese en la frente.

—¿En la frente?

—Sí. Os amo tanto, que me parece que un beso vuestro brillará como una estrella. Dádmelo, Sire.

Luis XV sonrió. Sus manos ensortijadas se extendieron hacia la niña, y su boca —harta ya de besar— humedeció la tibia frente de la chiquilla ingenua. Luego, tomándola de la mano, la llevó hacia la gran galería. Los cortesanos se inclinaron. La Guardia Real presentó armas. Los maliciosos iban a decir...

—¡Callad! —ordenó el rey. No penséis siempre mal. No es un nuevo amor de Luis XV esta niña que llevo de la mano. Es una hija del pueblo que no cree, como vosotros, malditos y perversos los besos de su rey.

Y la muchacha corrió hacia su casa, con la frente flordelisada por la caricia de Su Mujestad. **J.S.A.**

A TRAVES DE LA VIDA *por Héctor de Saavedra*

IGNORANCIA

No pude asistir a ninguna de las representaciones de Fuenteovejuna, y lo siento por dos motivos: primero, por el Doctor don Luis A. Baralt, que es mi amigo, y a quien he trasmitido todo el afecto que tuve a su padre Luis Alejandro Baralt, mi paisano, Doctor también, pero en Medicina, hombre de letras, ilustradísimo y con tanto talento como honradez y bondad. De paso debo decir a esta generación que todo lo ignora, que los Baralt no son improvisados, sino de familia muy antigua y preclara de Santiago de Cuba, oriundos de Colombia y Venezuela, donde nació Rafael María Baralt, autor de una **Historia de la República de Venezuela y del famoso Diccionario de Galicismos.** Este ilustre americano murió en Madrid, perteneciendo a la Real Academia Española, que, reconociendo sus méritos, le dió entrada en su seno.

Pues Luisito, el Baralt de ahora, abogado y humanista ha sido el alma de ese exquisito espectáculo, organizado por él y llevado a cabo con el tesón de su espíritu culto, que con la misma buena fe que poseía su ilustre padre, ha resucitado un sentimiento de ternura y de buen gusto que parecía haber desaparecido en el cubano, pero que no estaba sino disperso y ha podido dar muestras de su vitalidad tan pronto como una mentalidad refinada ha sabido congregarlos.

El segundo motivo ha sido por ese pobre Lope de Vega a quien compadezco, porque yo también sé lo que es un trabajo como el suyo, al que si no puedo comparar en calidad, en cantidad no me gana, porque mis amigos que lo ven y yo que no puedo creerlo, nos espantamos ante una serie de volúmenes gruesos y grandes como diccionarios, donde están pegados a sus hojas toda la labor incesante de casi medio siglo...

Pues sentí mucho no participar del homenaje que este pobre rincón del habla castellana, mal pronunciada y peor escrita, le ha tributado por un noble impulso de admiración, lo que hace pensar que no todo es política en Dinamarca.

Y sentí también inmensamente (y esto fué porque lo ignoraba, por el hecho de andar entre periódicos) que en el teatro mismo de ese lugar que ha ennoblecido el buen gusto se rindió un acto de cortesía y justicia a la labor del señor Luis A. Baralt, que se lo tenía muy merecido.

Si la casualidad, madre a veces del Destino, no me hubiera distraído en el **National City Bank,** para ir a estrechar la noble mano de Bernardo Figueredo, otro valioso ejemplar de una gran estirpe, no sabría (porque fué lo primero que me dijo muy conmovido) que en torno del cubano meritísimo daba gusto ver y enorgullecía contemplar, «la buena gente» que había asistido a aquel homenaje tan sincero, tan ajeno a intereses y especulaciones, y al mismo tiempo tan natural y sencillo.

Y vean ustedes por qué no debemos renegar, los que vivimos de la pluma, de lo ingrata que es a veces nuestra profesión. Se pasan malos ratos y se sufren muchos sinsabores por una envidia sin fundamento o por un rencor que no hemos provocado, pero—como le decía a Pepín—viene el instante en que uno se puede unir a la queja del desvalido o a la gloria del que la merece y entonces, esas, son las mejores **Impresiones...**

CRUCIGRAMAS

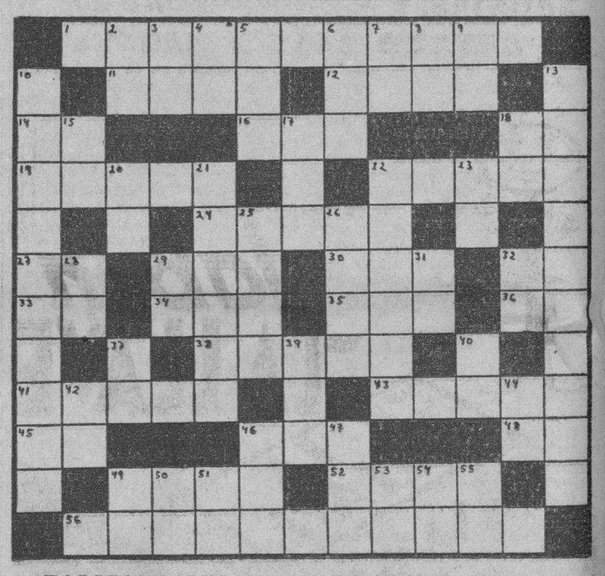

HORIZONTALES

1—Filósofo griego y una de las inteligencias más vastas del mundo.
11—Medida de superficie.
12—Rail.
14—Artículo.
16—Río de la Siberia occidental.
18—Sílaba que repetida resulta un apodo familiar.
19—Arteria mayor del cuerpo humano.
22—Caja grande.
24—Asiento largo.
27—Voz que se usa repetida para arrullar a los niños.
29—Condimento.
30—Dueña.
32—Arbusto de China y Japón de unos dos metros de altura.
33—Es (en inglés).
34—Hacia aquí.
35—Río de Alemania.
36—Terminación de infinitivo.
38—Patriarca hebreo, hijo de Abraham.
41—Planeta.
43—Río del Africa Ecuatorial Francesa.
45—Nombre de letra.
46—Villa en la provincia de Zaragoza.
48—Señor.
49—Mezcla de tierra y agua.
52—Nombre dado por los turcos al marinero libre que servía en las galeras.
56—Nacimiento de las aguas (pl.).

VERTICALES

2—Dios del Sol.
3—Marchar.
4—Conocco.
5—Uno de los nombres con que los chinos designan al Ser Supremo.
6—Prefijo.
7—Diptongo.
8—Variante.
9—Artículo.
10—Carro de cuatro caballos.
13—Perro mitológico de tres cabezas, que guardaba la puerta de los infiernos.
15—Negación.
17—Nombre que se daba en Hungría a los gobernadores de las comarcas.
18—Río de Italia.
20—Igual al 27.
21—Que no tiene voz ni voto.
22—Que representa papeles jocosos.
23—Moneda mexicana.
25—Parte del ave (pl.).
26—Rostro.
28—Pronombre.
29—Sociedad Anónima.
31—Afirmación Nacional.
32—Interjección.
37—Símbolo del galio.
39—Volcán de la isla de Mindanao (Filipinas).
40—Cierta hiedra de la China.
42—Nota musical.
44—United States.
46—Baile.
47—Nombre vulgar de un mono platirrino de Colombia.
49—Artículo.
50—Sobre (en iglés).
51—Otorga.
53—Símbolo del cario.
54—Contracción.
55—Nombre de letra.

Solución al Crucigrama anterior

VINO y JARABE de DUSART
al lactofosfato de cal

El Jarabe
sostiene a la madre
fortifica al niño
El Vino
se receta en las casos
de **anemia**
en el periodo de
convalecencia

El Lactofosfato de Cal contenido en estas preparaciones es el mas poderoso de los reparadores

DE VENTA EN TODAS LAS FARMACIAS

FECHA FIJA:
el sábado 7
a las doce del día.

se terminará la entrega de cupones en el Concurso del Jabón «La Llave». Estos cupones permitirán a muchos jugar gratuitamente un billete entero de la lotería durante 6 meses. Todos los números de la lista oficial de Septiembre 18 recibirán regalos del

JABON "LA LLAVE"

Cambie sus vales y envolturas antes del SABADO 7

SABATES

SABATES, S.A.-UNIVERSIDAD 20
APARTADO 1515 - HABANA

(A.A.C.)

Jabón LA·LLAVE

LA LOTERIA GRATIS

GUANABACOA AL DIA

EL RECITAL DEL SABADO.—La genial recitadora Dalia Iñiguez, en su recital del sábado último en el nono coliseo de la Villa, recibió un merecido homenaje de nuestro mundo social que la aplaudió delirantemente por lo bien que estuvo en la interpretación de las composiciones poéticas con que nos deleitó.

Nuestro buen amigo y compañero señor José Sánchez Arcilla, aplaudido comediógrafo y periodista de gran valer, tuvo a su cargo la presentación al público guanabacoense de tan exquisita recitadora, quien con su elocuencia habitual, hizo con ello una magnífica pieza oratoria.

Toda la elite social de la Villa se dió cita en esa noche para el teatro Carral, pasando así una agradable velada.

Reciba la señora Dalia Iñiguez de Pulido, mi humilde felicitación por el éxito obtenido, al igual que el buen compañero señor Luisito Castro por social que la apl ediduaówJdzAntaoin habernos propiciado tan bello espectáculo.

El cual debe repetirse.

PROXIMA BODA.— Para el día seis del presente mes se anuncia la simpática boda de los distinguidos jóvenes Blanca Rodríguez Romero y Ernesto Franca.

La que se celebrará en la iglesia parroquial a las nueve de la noche de ese día.

Esta ceremonia ha de quedar lucidísima, dentro de la sencillez con que la misma ha de celebrarse.

Para Blanca y Ernesto, tengo mis mejores deseos, pidiendo al Todopoderoso por que la felicidad sea en ellos eterna.

LICEO.—Nuestro histórico Liceo artístico y literario, resurge a la vida social con un gran baile de socios y de pensión.

El que se anuncia para la noche del día catorce del presente mes, a las nueve.

Las invitaciones encuéntranse ya circulando entre nuestras principales familias.

Y estará amenizado por la orquesta «Típica Moderna» que en esa noche hará su debut en bailes, con un magnífico repertorio de piezas bailables que estrenará. También dejará oir por primera vez el danzón «Nuestro vino es agrio» propiedad literaria del Liceo.

El aplaudido jazz band «Reed Devils» dejará oir los acordes de la música americana.

La cuota para los que no sean socios de esta histórica institución se ha fijado en cincuenta centavos y las damas por invitación, la que será un requisito indispensble para asistir a este gran baile del Liceo.

SANTA COMUNION.— Como había anunciado el domingo día primero del actual a las 7.30 de la mañana se llevó efecto en la iglesia parroquial el acto de tomar por primera vez la Santa Comunión, por un grupo de niñas y niños, cuyos nombres dí a conocer oportunamente, pertenecientes al catecismo del Círculo de Damas número uno de Guanabacoa.

Mi enhorabuena para tan simpáticos niños y mi felicitacin para las damas y damitas que realizan tan piadosos actos.

EN CUBANACAN.—El día ocho de este mes se celebrará en los jardines «Cubanacán», situados en el kilómetro trece de la carretera central, en San Francisco de Paula, se celebrará una magnífica matinée bailable en honor a los miembros de la sección de recreo y adorno, y sus familiares, de la «Asociación Canaria», dando comienzo a las dos de la tarde de ese día.

Así me lo comunica el señor Pedro Muñiz Carrera, Administrador social de los citados jardines, en fina y atenta invitación.

Esta fiesta bailable es por rigurosa invitación, tanto para las damas como los caballeros.

Las piezas bailables están a cargo de la orquesta de Armando Ortega y el septeto «San Francisco».

Exito les deseo y agradezco infinito esta amable atención.

CENTRO ESPAÑOL.— En ocasión de celebrarse el día ocho en el vecino pueblo de Regla, la festividad de la Santísima Virgen de Regla, excelsa patrona de aquel lugar y entre los muchos actos que en su honor han de realizarse figura el regio baile que para el sábado día siete organiza el progresista Centro Español.

Baile social que estará amenizado per la orquesta de Belisario López y el septeto «Sonora Matancera».

Las invitaciones ya se encuentran circulando, notándose día a día el interés despertado entre los bailadores para asistir a él.

DE LA TUTELAR.—Sexta relación de las personas que contribuyeron a los actos cívicos religiosos verificados en honor de la Santa Virgen Nuestra Señora de la Asunción, excelsa patrona de los guanabacoenses.

Suma anterior: $204. 35. José R. Marhely, un peso; Armando Díaz un peso; Miguel J. Viondi un peso; Adelita Viondi, un peso; Carmen Vera 50 centavos; Jenjamín Bravo 50 centavos; José Alonso Franco 1 peso; Amparo Díaz, 40 centavos, El Progreso 2 pesos; Felipe F. Pasos 1 peso; Ramón Lly dos pesos; Inés Ruiz 50 centavos, Otilia H. de Arrondo 1 peso; Catalina Hernández 20 centavos; Leopoldo Falcón; un peso; Chicho Zayas, 20 centavos; Familia de Eladio Osuna 1 peso, Felicidades López de Vilar 1 peso. Total 222 pesos 45 centavos.

TEATRO CARRAL.—«Muerte en las nubes» de Lile Talboat y Ann Dvorak, será estrenada esta cinta cinematográfica en la noche de hoy en el teatro Carral, después de haberse instalado un nuevo amplificador en su equipo de Vitaphone.

También será exhibida la obra «Las doce en punto» por Richard Barthelmess y una variedad.

José R. Arango de la Maza.

CRONICA HABANERA

JUVENTUD ELEGANTE

Sylvia Pedroso y Villalba, señorita que brilla en la buena sociedad de la Habana con el triple encanto de la gracia, la belleza y la simpatía.

La señorita Pedroso, graduada en el útimo curso de las Dominicas Americanas, es la hija menor del distinguido cirujano doctor Gonzalo Pedroso y de su gentilísima esposa Cuca Villalba.

EN LA EMBAJADA AMERICANA.—El Excmo. señor Jefferson Caffery, Embajador de los Estados Unidos, ofreció el sábado una gran comida en el edificio de la Embajada.

Fué en honor del senador por el Estado de Montana, señor Burton K. Wheeler y de su esposa, quienes se encuentran entre nosotros.

Tomaron asiento en la mesa con el anfitrión y sus homenajeados, las siguientes personas:

El Excmo. señor Carlos de Thompson Flores, Encargado de Negocios del Brasil y señora Rita Martins.

El ingeniero Federico Von Ostoff, Profesor de la Universidad de Louisiana y señora Silvia de Castro.

El señor Northam L. Griggs, Secretario de la Embajada Americana y señora de Griggs.

Las señoras Mina Pérez Chaumont viuda de Walsh; Ana María Menocal y las señoritas Elizarda Sampedro; Luisa Carlota Párraga y Carola Olavarría.

Mrs. Smith, esposa del presidente de la Universidad de Louisiana.

Y los señores Elicio Argüelles y Walter J. Donnelly, Secretario de la Embajada Americana.

LYCEUM.—La prestigiosa institución femenina de la Calzada del Vedado, se verá hoy por la tarde muy concurrida, con motivo del interesante acto que se anuncia para las cinco y media.

Trátase de la lectura del trabajo premiado en el certamen literario del tricentenario de Lope de Vega titulado «Lope de Vega, poeta de la vida cotidiana», por el que su autor, el doctor Francisco Ichaso, obtuvo el primer premio.

El doctor Ichaso, compañero de los más estimados en esta casa, y persona que se destaca por su amplia cultura y talento, entre la intelectualidad joven de Cuba, dará lectura, como decimos antes, a su interesante trabajo que tantas celebraciones le ha valido.

EN EL TENNIS.—Para esta tarde está anunciado en el Vedado Tennis Club, la primera sesión del Glee Club, que acaba de organizarse en aquella sociedad con la cooperación de entusiastas elementos.

Esta fiesta, cuyo comienzo está señalado para las seis de la tarde, congregará una selecta representación de la sociedad habanera.

El programa está lleno de alicientes.

Un éxito le auguramos.

EL DOCTOR ERNESTO R. DE ARAGON.—Ha regresado de su tournée científica por Europa y los Estados Unidos, acompañado de su esposa Zoila Ferrer, el doctor Ernesto R. de Aragón.

El conocido cirujano viene muy complacido del gran éxito alcanzado en Madrid con la aprobación que el profesor Pío Río Ortega ha hecho de sus trabajos sobre «La Aplicación de la Terapia Profunda como tratamiento profiláctico de la apendicitis».

Durante su estancia afuera, visitó los Hospitales de París, Berlín y Londres, concurriendo últimamente al Congreso Médico en Bruselas.

Mañana miércoles y en su residencia de la calle 23 número 183, en el Vedado, reanudará sus consultas.

Bienvenidos.

HONRAS FUNEBRES.—Cúmplense en la fecha de hoy cinco meses del sensible fallecimiento del que fué distinguido caballero Ernest Gaye y Camy, Oficial de la Legión de Honor.

Con tal motivo, su viuda, la distinguida señora Lolita Rams viuda de Gaye, ha dispuesto solemnes honras fúnebres a su eterna memoria.

Dichas honras tendrán efecto en la mañana de hoy, a las nueve y media, en la capilla del Colegio de La Salle.

Para tan piadoso acto, la señora viuda de Gaye invita a sus amistades y miembros de la colonia francesa.

INTERESANTE ACTO.—En la hermosa residencia que posee en el Vedado, el doctor Raúl de Cárdenas y Echarte, ex-Secretario de Justicia y de Gobernación y abogado de gran prestigio, se celebró ayer un hermoso acto.

Durante el mismo, el Excmo. Señor Miguel Espeliús, Encargado de BNegocios de España, le impuso al distinguido caballero la Gran Cruz con Banda de la Orden de la República española, valiosa condecoración concedida por el Gobierno español al doctor Cárdenas, en premio a méritos contraídos.

Estando presente el Cónsul de España señor Jaime Montero Madrazo. el vice-Cónsul, señor Daniel Carrera y el señor Mariscal, Secretario de la Embajada española, el señor Espeliús hizo entrega de la preciada condecoración al doctor Cárdenas, lo que también hizo, en grado de Caballero, a los doctores Pedro Hernández Lovio y Francisco A. Coucerio Martínez, abogados jóvenes que colaboraron en la obra del doctor Raúl de Cárdenas.

Después fué servido un buffet exquisito a la concurrencia, la que se reducía a un grupo de familiares y amigos de los esposos Cárdenas.

Citaremos en primer término a la señora del Cónsul de España, Margarita Villalonga de Montero Madrazo.

Rosita Echarte viuda de Cárdenas.

Mercedes Menocal, la gentilísima señora de Hernández Lovio y la bella esposa del doctor Couceiro, Finita Fernández de Velasco.

Un grupo de matrimonios que formaban el doctor Raimundo de Castro y Rosa Blanca de Cárdenas; Marcel Le Mat y Marie Dufau; doctor Julio de Cárdenas y Adolfina Vignau; Frank Hidalgo Gato y Margarita Adot; doctor Leonardo Zorzano Jorrín y Ofelia Coca, Mercedes Figueroa.

Señor Oscar S. Hernández, Presidente del Habana Yacht Club y doctor Jacinto Pedroso y Cheíta Aróstegui; Ingeniero Luis Morales y Celia de Cárdenas; Maurice Labarrere y Henriette Le Mat; doctor Luis de Solo y Panchita Suárez Murias; doctor Adolfo Delgado y Luisa Angulo.

Doctor René Castellanos y Hortensia Arroyo; Manolo Batet y Lizzie Morales; doctor José López Silverio y Fina López Oña; Julio de Cárdenas J., y Cusita Lago; Bernardo Wolf y Margot Blanco Julio A. de Arcos e Inés Romero.

Entre las señoras, además, Laura Rayneri de Alonso; Maggie Orr de Aróstegui; Natalia Aróstegui de Suárez; María Gastón.

Señoritas: Celia Rosa Morales, Esperancita Hill, Martha de Castro, Angelita Echarte Pepa Vignau, Bertha Bolívar y María Antonia Freyre.

Josefina y Hortensia de Cárdenas y Blanco; María Julia de Cárdenas y Arenal Castellanos y Maggie Wolf todas estas lindas jovencitas.

Y entre los caballeros, el doctor Gonzalo Aróstegui y del Castillo; el doctor Gabriel García Echarte; el doctor Manuel de J. Rodríguez, Ex-Subsecretario de Justicia; el doctor José Carballido; el ingeniero Silvio de Cárdenas; el doctor Pepe Sorzano; el ingeniero Fernando R. de Castro; el ingeniero Stéfano Calcavechía.

Nuestro compañero Mario Castellanos.

Y este cronista.

La señora de la casa, la bella y gentilísima Dulce María Blanco de Cárdenas, hizo gala de su voz, acompañada al piano por la señora Laura Rayneri de Alonso.

También deleitó a los presentes con interesantes recitaciones, la señora Natalia Aróstegui de Suárez, tan interesante.

DE REGRESO.—De regreso al norte, donde residen, saldrán en la mañana de hoy el ingeniero Frederick Von Ostoff, Profesor de la Universidad de Louisiana y su joven esposa Silvia de Castro, que acaban de pasar una temporada con sus padres.

Vuelven acompañados de la señora Smith, esposa del Presidente de la mencionada Universidad y del hijo de ésta, quien los ha acompañado durante una grata temporada en la Habana.

Buen viaje.

TEATRO ENCANTO.—Ayer se estrenó en el teatro «Encanto», oficialmente, la maravillosa producción: «Quiéreme Siempre», en la que tanto brilla la exquisita cantante Grace Moore.

La mencionada cinta atrajo gran público a todas las tandas.

«Quiéreme Siempre», es una producción que reúne tema interesante, música exquisita, acción...

Continúa exhibiéndose toda la semana.

(Continúa en la página SIETE)

JOYERIA "LE TRIANON"
REGALOS
- PARA BODAS -
Ultimas novedades, importadas recientemente. Regalos prácticos cuyo recuerdo perdura: algo diferente.
Precios, los más económicos.
La Casa de los REGALOS ARTISTICOS
Salvador Fondón: GALIANO 91

MATE LAS RATAS
RATONES Y CUCARACHAS CON PASTA ELECTRICA STEARNS
Ahora en Tubos
en BOTICAS y TIENDAS

¿TIENE CANAS?
USE TINTE HEIL
Maravilloso!
MAS CANTIDAD MAS CALIDAD
DE VENTA EN: FARMACIAS Y SEDERIAS

REBAJAS FIN DE AÑO

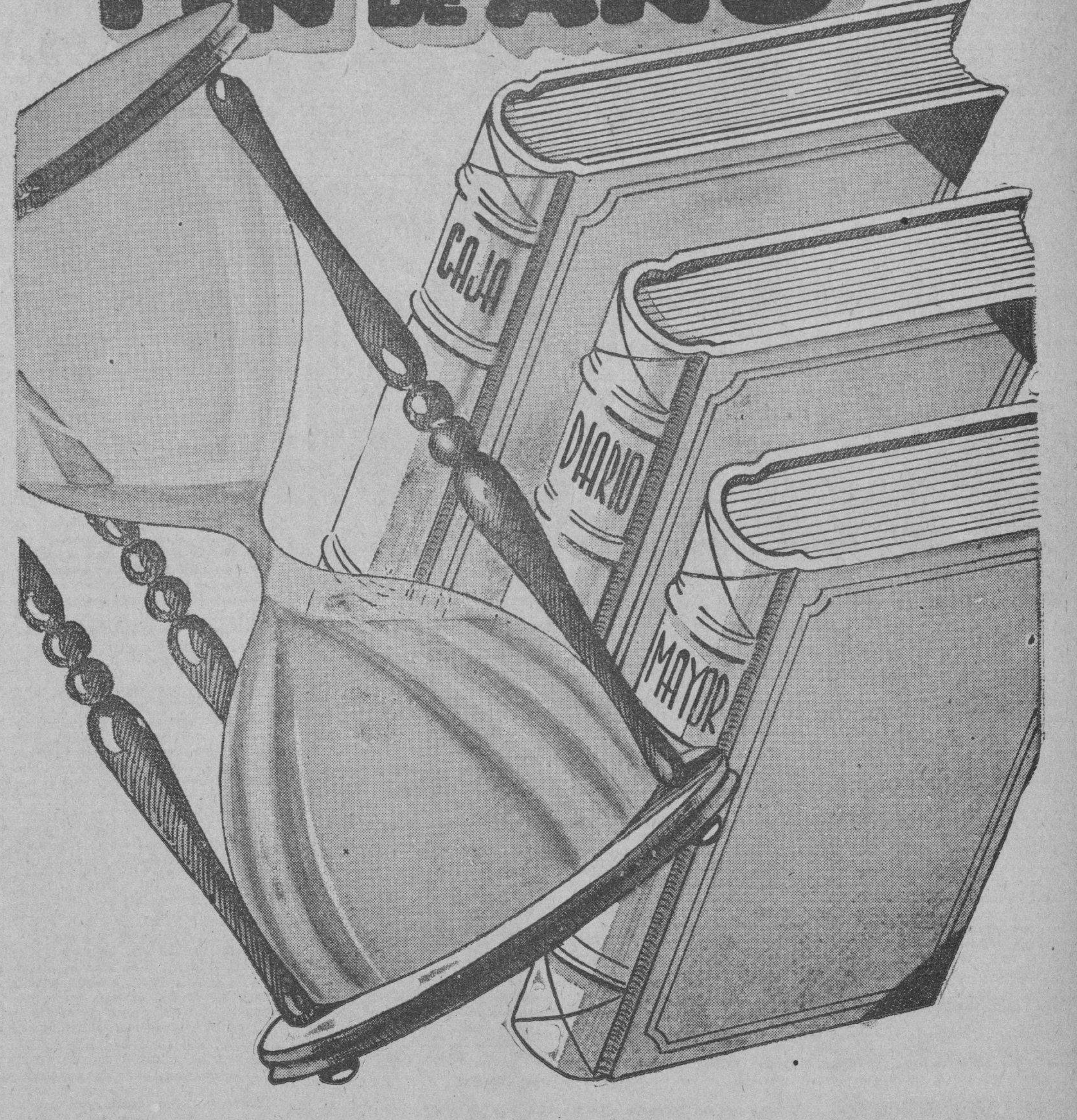

Termina nuestro Año Comercial

Esta época marca para "La Casa Grande", el final de su año comercial que siempre va seguido y, es ya tradicional, de una ELIMINACION GENERAL de mercancías a base de precios rigurosamente rebajados.
La calidad es la misma que nos ha dado fama durante casi medio siglo. Los precios, en cambio, son precios del momento. Precios de eliminación general de mercancía.

TODOS LOS DEPARTAMENTOS PONEN A SU DISPOSICION EL SURTIDO MAS AMPLIO DE LOS MEJORES ARTICULOS.

Y sigue otro regalo de $600.00 durante el mes de septiembre. Al comprar pida su cupón.

A.A.C.

La Casa Grande

10¢ LATITA
es el precio del legítimo Mentholatum
¿Por qué arriesgar su salud con imitaciones dudosas?

SUSCRIBASE Y ANUNCIESE EN EL «DIARIO DE LA MARINA»

M.E.C.D. 2016

ESCENARIO Y PANTALLA

ENCANTO: «QUIEREME SIEMPRE»

Es película que los más verán dos y hasta tres veces. Así pensamos cuando «Quiéreme siempre» se exhibió el mes pasado en el «Encanto» en turno de pre-estreno: tres días de extraordinario jubileo en el teatro de la calle de Neptuno.

Ahora, al iniciarse sus exhibiciones regulares—la clásica semana de los grandes «films»—hemos visto las mismas caras y en ellas el mismo entusiasmo. Gente que va a recrearse con los ambientes que Víctor Schertzinger, el afortunado director, sabe dar a sus producciones; ambientes de cierto aristocratismo escenográfico y fotogénico, lo suficientemente artísticos para quienes creen, sin género de dudas, en una estética del cinematógrafo, y lo bastante «populares» —digámoslo así—para quienes sólo ven en el cine una diversión mayoritaria y lucrativa. Gente que va también a gozar del espectáculo sonoro, a través de la voz bella, poderosa y flexible de Grace Moore—la voz más grata y rodante del «screen»—, sin olvidar tampoco al tenor Michael Bartlet, que canta el «racconto» de Rodolfo del primer acto de la «Bohemia» con magníficas facultades. Gente que va, en fin, a regodearse con la plenitud del melodrama: la pasión delirante del rastacuero Estéfano Corelli por la aristócrata arruinada Margarita Howard, los obstáculos que se interponen entre ambos, la bancarrota del ricacho por sus prodigalidades con la cantatriz novel, la sombra de la miseria, del asesinato y del suicidio proyectándose sobre su vida y, por último, el amor que triunfa sobre todas las dificultades, apoteósicamente.

La habilidad de Víctor Schertzinger consiste en sumar a sus películas los más variados ingredientes, satisfaciendo de este modo los más diversos gustos. El notable cineturgo sabe, además, fundir con maestría los heterogéneos factores, dando una unidad real, tangible, a la dispersión aparente.

Mas, por encima de todo, el gran éxito de esta película es la presencia dominante de Grace Moore, la gran artista del «bel canto» y de la pantalla. Grace Moore no sólo canta admirablemente varios «pezzi» de la «Bohemia» de Puccini, la parte de Gilda en una excéntrica versión del Cuarteto de «Rigoletto», la canción popular italiana «Funiculí funiculá», la titulada «Love me for ever», que da título al «film» y otras, sino que actúa de manera notable, con ese calor de alma, con ese entusiasmo contagioso, con ese don de grandes públicos que ninguna cantante de la pantalla posee en mayor medida que ella.

No debemos, sin embargo, por la atracción poderosa que ejerce Grace Moore, pasar por alto la labor admirable de Leo Carrillo, actor excelente con el cual se ha reconciliado nuestro público después de esta película, pues hay que reconocer que no lo tenía, ni con mucho, entre sus predilectos, tal vez por la índole antipática de los papeles que siempre había representado. Ya sabemos que el público se deja llevar mucho de estas cosas. Carrillo, destacando el fondo de ternura, de bondad humanísima que hay en Estéfano Corelli, rastacuero y tahur, hombre de hábitos fieros, pero amansado por la música, logra en este «film» un éxito resonante.

Francisco ICHASO

N O T A S

HOMENAJE A JULIO GALLO EN EL MARTI

Esta noche se celebrará en este coliseo una gran función extraordinaria a beneficio del primer actor Julio Gallo. A las 8 y 45, dará comienzo con la reposición del sainete de Julito Díaz y Rodrigo Prats, titulado: "El Guapo del Barrio". Gran acto de variedades, tomando parte la tiple Hortensia Coalla, el tenor Carlos Gárate, el barítono Luis F. de Guevara y el comediógrafo José Sánchez Arcilla. Se estrenará el apropósito de actualidad, original de Agustín Rodríguez, titulado "Italianos y Abisinios", por principales partes de la compañía y en la segunda parte se estrenará la revista de palpitante actualidad política, en doce cuadros, original de Carlos Robreño, con música del maestro Rodrigo Prats y evoluciones de Julio Richards, titulada: "Manda-Más y Manda-Menos".

Los precios que rigen para toda la función, son a base de luneta 50 centavos, butaca 30, y tertulia 15.

Sin duda alguna que el teatro "Martí" será pequeño esta noche para dar cabida a tanto público.

El viernes, reposición de la comedia de Pepín Rodríguez y Rodrigo Prats "María Magdalena", tomando parte el tenor Constantino Pérez.

Se ensaya "Julián el Gallo", zarzuela cubana de Gustavo S. Galarraga y Ernesto Lecuona.

No olvide que el teatro "Martí" es el más fresco de la Habana con su nuevo sistema de ventilación.

«EL HEROE PUBLICO» EN EL CAMPOAMOR

Hoy y toda la semana se estrena la más sensacional y verídica producción que describe los métodos empleados por los agentes federales en su guerra sin cuartel contra el crimen organizado. Un relato emocionante de los heroismos y los sacrificios de los valientes que dan sus vidas para defender nos de las fechorías del gangsterismo. "El Héroe Público No. 1", formidablemente interpretado por Chester Morris, Lionel Barrymore, Jean Arthur, Joseph Calleia, Paul Kelly, Lewis Stone y cientos de artistas distinguidos, más. Dillinger, el audaz pistolero catalogado como el Enemigo Público No. 1 de los Estados Unidos es exterminado por "El Héroe Público No. 1", usando los mismos procedimientos que aquél usaba contra sus víctimas. "El Héroe Público No. 1" es una película que lleva la emoción y el entusiasmo al grado máximo y es un "cañonazo" de la Metro Goldyn Moyer. Para quitar en parte la mala impresión que esta realística super-producción causara al espectador, se estrenan tres despampanantes y graciosísimas comedias, que son "El Barón y el General", por los Ases del Taxi; "El Tío de Borneo", con la pandilla y "Opera Modernizada". Los precios y para que toda la Habana pueda ver este monumental programa, son: 20 centavos de 1.30 a 6.30; 30 centavos, después. Niños, a todas horas, 15 centavos. Y Tertulia, 10 centavos.

El martes próximo, "El Infierno Negro", con Paul Muni.

Pronto, el dinámico actor James Cagney, en la gran producción Warner, "Duro y a la Cabeza".

«EL TIO CATORCE» EN EL PRINCIPAL

Hoy, a las 9 y 30, se celebra en este teatro, una función de gala en conmemoración del heroico 4 de Septiembre, estrenándose la graciosa comedia en tres actos "El Tío Catorce", original de Pedro Pérez Fernández y Muñoz Seca, los reyes de la gracia, y a continuación, el más estupendo fin de fiesta presenciado en la Habana, en el cual toman parte los más destacados elementos de los teatros capitalinos. Demás está decir la magnitud de la función de esta noche, en la cual los organizadores se han esforzado para que el resultado artístico haga parangón a la grandiosidad de tan fausta fecha. El próximo viernes, día 6, se prepara en este teatro un verdadero acontecimiento artístico. Se trata del estreno monumental de la historia en tres actos y en verso, original del laureado poeta Luis Fernández Ardavín, afortunado autor de "Prostitución", que lleva por título. "Las Llamas del Convento", un fiel reflejo de los últimos acontecimientos acaecidos en España, que el ilustre poeta ha llevado a la escena con su habitual maestría y bellezas poéticas. "Las Llamas del Convento", es la obra que ha conmovido al pueblo español, que tributó un grandioso homenaje a su autor, acompañándole hasta su domicilio en imponente manifestación el día de su estreno.

Mañana, miércoles, dos grandes funciones: a las 5 y 30, "Prostitución" y a las 9 y 30, "El Tío Catorce".

Lleva en los ojos la tentción del pecado, en los labios, la oferta del placer. Esa es

ELLA

la mujer de eterna belleza. Desconfíe y prevéngase.

DOS AUDICIONES POETICAS EN EL AUDITORUM

Los días 6 y 7 del próximo mes de Septiembre, a las 5.30 de la tarde, se presentará Dalia Iñíguez en la escena del Auditorium. Verdadera expectación se advierte entre nuestro público por estos nuevos recitales de la joven artista cubana, pues Dalia Iñíguez goza de una gran simpatía entre el público habanero que la admira y quiere. Dos magníficos programas ha seleccionado Dalia para estas presentaciones, programas que daremos a conocer próximamente, pero adelantamos el estreno de un bellísimo poema del bardo portugués Eugenio de Castro, titulado "Nuestra Señora de los Ladrones", y un grupo de interesantes poesías de Lope de Vega.

Hablar ahora de la personalidad de Dalia resultará innecesario, todos la conocen y la admiran, además cuando una artista llega a la consagración definitiva como ha llegado ella no necesita de los elogios propagandistas, bástale su nombre y este de Dalia es bien bello y bien admirado por todos.

Pueden adquirirse las localidades en la taquilla del Auditorium, a los siguientes precios: Luneta, 1 peso, y 80 centavos; primer balcón, 50 centavos; y segundo balcón, 30 centavos. Teléfono F-4455.

14586 Personas Reciben curso del SERVICIO SECRETO

14586, personas saben defenderse contra el gangster

Porque ese mismo número de personas, son las que han asistido a las exhibiciones de "LA DESTRUCCION DEL HAMPA", desde el Sábado en el Teatro Nacional.

Nunca ha habido concurrencia igual para una película.—Jamás mayor interés ni atención por parte del público.

La Destrucción del Hampa

(Producción Artistas Unidos)

es película oficial, y el que la vé recibe un curso de policía moderna

HOY Y MANANA por última vez!

Se exhibe en el Nacional, desde las dos de la tarde.

Precios 20 cts. hasta las 6:30. Después 30 cts. Tertulia 10.

NACIONAL: «LA DESTRUCCION DEL HAMPA»

Se exhibe hoy nuevamente en el teatro Nacional, en todos los turnos, desde las dos de la tarde, la película que ha batido todos los records de entradas en la Habana: "La Destrucción del Hampa", justificándose este interés del público, porque es la primera película del ambiente policial, de la que podemos decir que es casi oficial ya que está supervisada, en lo que a técnica policial se refiere, por el Capitán Don Wilkie, experto sobresaliente del Servicio Secreto Americano. Más de "catorce mil personas" han recibido un curso de "Defensa Personal", en las exhibiciones de "La Destrucción del Hampa", desde el sábado pasado en el Nacional.

En honor a nuestro público, debemos decir, que no es curiosidad morbosa lo que ha despertado 'La Destrucción del Hampa", sino el reflejo de lo que preocupa a todas las clases sociales que viven dentro de la Ley, el problema del gangsterismo como plaga social, por eso han ido y van al Nacional para aprender los medios de defensa contra los enemigos públicos.

Richard Arlen, Virginia Bruce, Alice Brady y Bruce Cabot son los protagonistas de este intenso drama policíal moderno.

Además, se exhibe "El Rey Midas", y el noticiero mundial, con los primeros detalles acerca de la preparación que se realiza en Abisinia contra el temido ataque del Duce italiano. Apropósito del Noticiero: podemos asegurar que la Empresa del Teatro Nacional exhibirá el Noticiero Paramount todos los viernes, casi simultáneamente, con New York, pues ha hecho arreglo especial para recibirlo semanalmente por avión.

Los precios en el Nacional, para "La Destrucción del Hampa", son 20 centavos hasta las 6.30 y 30 centavos después de esa hora. Tertulia 10 centavos. Niños, 20 centavos. Para pasado mañana se anuncia el estreno de "La Ciudad Oculta", una película de argumento ultra-sensacional. Tal vez un delanto a lo que hoy preocupa a la ciencia: el uso de la electricidad, para destruir ciudades. Película del corte de "Frankestein", "Drácula", "King Kong", etc. Es decir, de las que aumentan la presión arterial de los espectadores.

Y después, para el sábado, la empresa del Nacional nos dará oportunidad de conocer a 'Ella", la gran película de la R. K. O. Radio, cuyo intenso argumento está basado en la conservación de la vida, de la belleza y del amor.

Emisaria de Satanás?...
Sacerdotisa del amor?
Tentación viviente?...
Procure ver a

ELLA

y lo sabrá.

NUEVA DISTRIBUIDORA DE PELICULAS

El señor Emilio de Armas, Empresario del teatro "La Caridad", de Santa Clara, ha partido en esta fecha para la Habana, después de una corta visita a esta ciudad, de New York, donde ha cerrado contrato con el distribuidor de películas independientes M. J. H. Hoffberg, quien ha estado establecido en este giro durante más de quince años y goza fama de ser el más responsable y emprendedor de cuantos luchan en este sector del cine.

El señor De Armas, por medio de este contrato adquiere el derecho de distribución de las películas "Liberty", girando su oficina de la Habana, que estará abierta en breves días, bajo el nombre de "Liberty Film Exchange of Cuba", distribuidores exclusivos de J. H. Hoffberg Co.

Una variedad de producto que abarca todos los géneros de películas, tanto dramáticas como musicales, de salón y del Oeste, compondrán los programas d ela nueva distribuidora, que en breves días ofrecerá una fiesta a los señores empresarios, entre quienes el señor De Armas es muy conocido y estimado.

Muchos éxitos deseamos a la nueva Empresa y felicitamos al señor De Armas por su iniciativa.

«QUIEREME SIEMPRE» EN EL ENCANTO

Como era de esperarse, constituyó un magnífico succes social y artístico, el estreno de la maravillosa producción de la Columbia, "Quiéreme Siempre", donde la divina Grace Moore, la mejor cantante del mundo, eclipsa su anterior triunfo de "Una Noche de Amor". La nueva película de Grace Moore, "Quiéreme Siempre", tiene una irresistible atracción, para los amantes del "bel canto", ya que la genial estrella interpreta en esta producción las siguientes piezas operáticas de incomparable belleza: Selecciones de "Boheme", el Cuarteto de "Rigoletto", "I Bacio". "Funiculi Funicula" y además, canciones tan bellas como "The Bells of St Mary's", Rings on My Fingers" y la canción tema "Love me Forever". Con Grace Moore triunfan el gran tenor Michael Batlett y además interpretan admirablemente sus respectivos roles: Leo Carrillo, Robert Allen, Luis Alberni y muchos más. Esta película, que es la más linda que pamás haya usted visto continuará exhibiéndose durante toda la semana, hasta el domingo, inclusive.

El lunes un poderoso drama de la Columbia, un drama intenso de la vida inquieta del periodismo moderno, un romance pleno de acción movida e interesante, "Carne de Escándalo", brillantemente interpretado por Fay Wray, Víctor Jory, Walter Connolly, Robert Allen, Irene Hervey y Leslie Fenton.

Pronto, "La Amiga Pública No. 1", la Reinecita de la pantalla, Shirley Temple, en su mejor película, "La Pequeña Coronela". Más adelante, la interesante producción Fox, "La Mujer Misteriosa", con Mona Barrie y Gilbert Roland y la última película del malogrado Wil Rogers, "La VII Comienza a los 40."

ESTA NOCHE EN EL MARTI

Esta noche, a las 9 p. m., tendrá efecto en el teatro "Martí" la anunciada función de homenaje y a beneficio del populae actor Julio Gallo.

En el interesantísimo programa confeccionado para esta merecida función, figuran: "El guapo del barrio", sainete de Julito Díaz y Rotrigo Prats, feccionado para esta mereiida función, el estreno del apropósito de actualidad original del fecundo autor Agustín Rodríguez, titulado "Italianos y Abisinios, el estreno de la revista en 12 cuadros de Carlos Robreño y Rodrigo Prats, titulada "Manda Más y Manda Menos" y un gran acto de variedades a cargo del tenor Carlos Gárate, el barítono Luis F. Guevara, José Sánchez Arcilla, Hortensia Coalla y otros.

Los precios fijados a las localidades, a base de: Luneta, 50 centavos; butaca, 30 centavos, y tertulia 10 centavos.

Una gran noche será la de hoy en el Martí.

(Véase el CARTEL DEL DIA en la página SIETE)

G A C E T I L L A S

FAUSTO: «AL COMPAS DEL CORAZON»

De enhorabuena están los «habitués» al teatro «Fausto». Por el programa que hoy se exhibe en función que empieza a las 2:30.

«Al Compás del Corazón», una exquisita revista musical, con romance interesantísimo y presentando bellas y numerosas girls, se anuncia como estreno en Cuba en los turnos de las 3, 6:15 y 10 de la noche.

Figuran como protagonista de «Al Compás del Corazón», el reputado tenor ídolo y estrella del radio Lanny Ross, Helen Mack, Mary Brian y Jack Oakie.

A las 4:30 y 8:30 se exhibirá la interesante novela cinematográfica «El más grande Amor», por la notable actriz Pauline Lord, Evelyn Venable y C. W. Fields y Zasu Pitts.

«Betty en el País de las Tonterías, el documental «Deauville» y el noticiero completan los atractivos de este gran programa hoy en «Fausto».

NEPTUNO: «EL DIA QUE ME QUIERAS»

«Neptuno», el popular teatro de la calle de su nombre, dedica hoy el día a producciones de Carlos Gardel, el malogrado Rey del Tango, en función que, como de costumbre en días laborables empieza a las 2:30.

A las 2:45, 6, y 9:45, exhibirá la interesante película: «El Día que me quieras», por Carlos Gardel y Rosita Moreno.

A las 4:30 y 8:45, exhibirá: «El Tango en Broadway», de los mismos artistas y ambas películas son las últimas que hizo Carlos Gardel para la pantalla parlante.

Además se exhibe la comedia «La Casita del Molino» y el cartón animado «Ko Ko Mágico», y noticiero mundial.

Los precios: 20 centavos hasta las 6:30 y después 30 centavos.

Para mañana miércoles se anuncia, «Día de Shirley Temple», y a fines de semana: «La Marca del Vampiro» y »Felipe Derblay».

RIALTO: «ZU-ZU»

Gran acierto se ha tenido, en la elección del programa, que pasará por la pantalla del teatro «Rialto».

Josephine Baker, que se cubrió de gloria con aquellas danzas evocadoras de antiguas bacanales, llegando a conquistar la Ciudad Luz, París, nos sorprende ahora con las delicias de su voz, en un plano de cantante. Y hace el despliegue de su máxima caracterización en esta film, en el ambiente de esplendor, que al efecto hubo de brindarle el legítimo Follies Bergeres de París, donde campea el lujo y abundan mujeres tan adorables, que nos conducen por las rutas de la tentación. Esta película es «Zu-Zu», que va acompañada del estreno de «El Piloto Indomable», del intrépido Richard Talmadge. Un Noticiero y un cartón.

Precios: 20 centavos a todas horas.

Mañana: «La Vestida de Rojo».

REGINA: «ZU-ZU»

La pantalla del teatro «Regina», dará fe del acierto que se ha tenido para escoger un programa que abunda en poderosos alicientes. Se estrena una de esas maravillas de la cinematografía, cuya figura central la encarna Josephine Baker que además de sabia ejecutora de aquellas danzas triunfales, con que antes hubo de alucinarnos, se nos revela ahora cantante, con una voz rica en armonías. En una de sus canciones favoritas, donde hace la evocación de su lejano país natal, llega a alcanzar tan exquisitas melodías, que un hálito de nostalgia levemente roza los corazones. Esta película es «Zu-Zú», que va acompañada del estreno de «El Piloto Indomable», del intrépido Richard Talmadge. Un Noticiero Universal de asuntos mundiales y un cartón sonoro hacen el complemento del programa.

Precios: 15 centavos hasta las 6 y 30 y 20 centavos después. Niños, 10 centavos.

Mañana: «La Vestida de Rojo».

Muchos hombres, hubieran dado la vida por sus besos, pero el que ella esperó tantos años, la rechazó.
Cuando conozca a

ELLA

sabrá por qué. Trate de encontrarla.

TRIANON: «LA NOCHE DE NUPCIAS»

En la tandas de las 4:00: Wallace Beery y Adolfo Menjou en «El Poderoso Barnum», revista Metro y últimas exhibicones de la producción: Artistas Unidos, por Gary Cooper y la genial actriz rusa Anna Sten, titulada: «La Noche de Nupcias».

A las 8:30 «El Poderoso Barnum»

En la de 9:45: revista Metro y últimas exhibiciones de «La Noche de Nupcias».

Mañana: George O-Brien en «El Derecho Propio», y estreno de «La Doncella de Postín», por Janet Gaynor y Lew Ayres.

Jueves y viernes: ¡Oh Marietta», por la sin rival Jeanette McDonald y el apludido cantante americano Nelson Eddy.

Para sábado y domingo se anuncia el grandioso estreno de Artistas Unidos, «El Cardenal Richelieu», por el formidable actor George Arliss.

HOY ENCANTO HOY
Unico en Cuba con Refrigeración
Y TODA LA SEMANA
La PELICULA mas LINDA que JAMAS se HAYA PRODUCIDO
"QUIEREME SIEMPRE"
con la DIVINA
GRACE MOORE
Una COLUMBIA

PRADO: «VIVIRE MI VIDA»

Atrayente y grandioso es el programa que para hoy anuncia la Empresa de este simpático teatro con el estreno del glorioso romance de la Fox «Viviré mi Vida», exquisitamente interpretada por Neil Arther y Pat Petterson. Esta película está basada en la vida del inmortal compositor Frank Schubert, cuya música Es la piedra de toque de los grandes concertistas. ¿En que se inspiró Schubert al componer su célebre serenata? Un delicioso argumento salpicado de las notas preciosas y melodías de este poeta de la música. Esta película se exhibirá en los turnos preferentes de 3 y 30, 6 y 30 y 9 y 30.

Cubren los turnos de 2 y 15, 5 y 8 y 30, la interesante película de la Fox «Inconstancia» en la que trabajan maravillosamente Janet Gaynort, Charles Farrell, Ginger Roger y James Dunn. Además una simpatiquísima comedia, un cartón musical y una revista con los últimos acontecimientos mundiales. Miércoles 4 de septiembre la encantadora película «La Doncella de Postín», con Janet Gaynort.

HOY - PAYRET - HOY
GRAN EXITO DE LA PRODUCCION
"FELIPE DERBLAY"
ó "EL MAESTRO DE FRAGUAS"
ADEMAS
"LA MARCA DEL VAMPIRO"
20 CTS. ANTES DE LAS 6½. 30 CTS. DESPUES

PAYRET. «FELIPE DERBLAY»

Llevando nuevamente a la pantalla a «Felipe Derblay», cubre hoy sus horas laborables el gran Teatro «Payret».

Con llenos completos en todos sus turnos, se celebró la función de ayer. El público habanero ha tenido una vez más la oportunidad, de disfrutar del sano esparcimiento que le proporciona estos grandes espectáculos ofrecerle «Payret».

«Felipe Derblay», la versión cinefónica de sello francés, que ha sido un estupendo acierto del gran director Abel Gance. Conjuntamente con «Felipe Derblay» se exhibirá «La Marca del Vampiro» de Lionel Barrymore, Elizabeth Allan y Bela Lugosi. Un cartón y una revista completan el programa.

Precios: 20 centavos luneta, butaca o asiento de palco, antes de las 6:30 y 30 cenutavos después. Niños 15 centavos. Tertulia 10 centavos.

Mañana: «Felipe Derblay».

ACTUALIDADES Y ESMERALDA: DOS GRANDES PELICULAS

«Actualidades», el coquetón y confortable coliseo de Monserrate 8 y 10; teléfono M-5575, el preferido del público por sus excelentes programas, ha combinado para hoy en función de 2 a 11.30, dos preciosas y muy interesantes cintas. Damas y niños a todas horas 5 centavos. Comienza con comedia y variedad. Divertidísima y exquisita joya «Dos, más uno, dos», de Rosita Moreno y Valentín Parera, en español. Estupenda atracción suprema «El derecho propio», de George O-Brien Mañana «Señora casada necesita marido» y «Entre, Madame».

«Esmeralda», el preferido cine del barrio, situado en Monte 242; teléfono M-4080, que cuenta con su temperatura primaveral y adelantos más modernos del cine, anuncia para hoy, en tanda y noche un estupendo programa, con comedia y variedad. Sensacional y llena de intensas emociones, la regia joya «La novia de Frankenstein», de Boris Karloff, Colosal producción «Boda por derecho», de Chester Morris. Mañana «Doble secuestro» y «La novia de Frankenstein».

Conservó su belleza eternamente. Fuego en el corazón, ardor en sus venas. Si lo duda, trate de conocer a

ELLA

y se convencerá

RIVIERA: «EL MAS GRANDE AMOR»

Hoy en las tandas elegantes de 5 y 15 y 9 y 45 se estrena la gran producción de la Paramount interpretada por W. C. Field y Pauline Lord que se titula: «El Más Grande Amor». revista, cartón y variedad deportiva. A las 4 y 15 y 8 y 15 «Entre Madame» por Elissa Landi y Cary Grant.

Miércoles 4: Estreno de la gran producción de la Fox interpretada por José Mojica y Rosita Moreno que se titula: «La Frontera del Amor».

Jueves 5, estreno de la gran producción interpretada por Janet Gaynor y Lew Ayres que se titula «La Doncella de Postín».

Sábado 7, estreno de la grandiosa producción de la Warner interpretada por Franchot Tone, Margaret Lindsay y Jean Muir que se titula: «Los Caballeros Nacen».

Pronto, «Asegure a su Mujer» y «Viviré mi Vida».

WILSON: «CONTRA EL IMPERIO DEL CRIMEN»

Belascoaín y San Rafael, U-5863, 10 centavos de 1 y media a 6 y media y 15 centavos después, niños 10 centavos a todas horas.

Hoy, tarde y noche, revista, la variedad «Profesores Peligrosos» y el cartón «Estás muy Gorda Muchacha», y las super-producciones, «Contra el Imperio del Crimen», sensacional y emocionante atracción por James Cagney y Margaret Lindsay; y «Barreras Infranqueables», atracción joya por Paul Muni y Betty Davis.

A las 5 p. m. «Contra el Imperio del Crimen» y «Barreras Infranqueables».

Mañana, «Rivales», por Charles Bickford, y Helen Vinson; e «Imitación de la Vida» por Claudette Colbert, y Warren William.

Jueves, «Cuando el Diablo Asoma» y «Por Sendas Distintas».

INGLATERRA: «CONTRA EL IMPERIO DEL CRIMEN»

San Rafael y Consulado, M-5527, 10 centavos de 1 y media a 6 y media y 15 centavos después, niños 10 centavos a todas horas.

Hoy, tarde y noche, revista, la variedad «Profesores Peligrosos» y el cartón «Estás muy Gorda Muchacha» y las super-producciones, «Contra el Imperio del Crimen» sensacional y emocionante joya por James Cagney, y Margaret Lindsay; y «Barreras Infranqueables», atracción especial por Paul Muni, y Betty Davis.

A las 5 p. m. «Contra el Imperio del Crimen» y «Barreras Infranqueables».

Mañana, «Rivales» por Charles Bickford, y Helen Vinson; y «Imitación de la Vida» por Claudette Colbert, y Warren William.

Jueves, «Cuando el Diablo Asoma», y «Por Sendas Distintas».

OLIMPIC: «EL PEQUEÑO MINISTRO»

Realmente escogido el programa de hoy, en el cine «Olimpic», sito en la esquina de Línea y B., en el Vedado, teléfono F-6263; en turnos de 5 y 15 y 9 y 45, la obra colosal, de insuperable belleza, «El Pequeño Ministro», por Katharine Hepburn y John Beal, y en tandas sencillas de 6 y 30 y 8 y 30, la entretenida cinta, «El Embrujo de Manhattan» por Ginger Rogers y Francis Lederer; los precios continúan sin alterarse. Hasta las 6 y 30, luneta 10 centavos y 15 centavos después. Niños y tertulia 5 centavos a todas horas. Mañana, homenaje a Sylvia Sidney con «Os Presento a mi Esposa» y «Madame Butterfly»; el jueves, «Hijos del Divorcio», de Karen Morley; viernes, «El Pimpinela Escarlata», de Leslie Howard, y sábado y domingo, «David Copperfield», maravillosa realización de la obra de Charles Dickens.

VEDADO: «ROBERTA»

Hoy no se cabrá en el coquetón cine «Vedado», el preferido de las familias, sito en la calle B, entre 27 y 29, teléfono F-3128; con motivo de estrenarse la deslumbrante joya, «Roberta», superior a «Continental» y «La Carioca», con un reparto encabezado por Irene Dunne, Fred Astaire y Ginger Rogers; se exhibe en turnos corridos de 5 a 8, y de 8 y 30 a 11 y 30 junto con el cartón en colores, «La Boda de Dulce Nora», y la entretenida cinta, «Mañana Roa, por Steffi Dunna y Regis Toomey; por la tarde, luneta 15 centavos. Mañana, de nuevo «Roberta», con «Su Adorable Enemiga», por Ginger Rogers; el jueves, la copia nueva de «Del Mismo Barro», por Mona Maris, y para el sábado, «Función de los Regalos», con reparto de regalos de Armada, Gravi, Kermesse, Campos, La Sortija, Seyer, Squibb, estrenándose en ambas tandas, «La Pata del Gato» por Harold Lloyd, y «Vivamos esta Noche», por Lilian Harvey.

Véase más GACETILLAS en la página NUEVE

¡EL MIMADO DEL PUBLICO!
sus cantares cautivan los corazones de las muchachas

Adolph Zukor presenta
"Al Compás Del Corazón"
Es un film Paramount con
JOE PENNER
LANNY ROSS
JACK OAKIE
HELEN MACK
Estreno en Cuba!
TEATRO FAUSTO
HOY DESDE LAS 2½
20 Cts. - 30 Cts.

AVISO

La Unión Nacional de Empresarios hace constar que se ha solucionado de una manera satisfactoria para la misma y sus componentes, el incidente habido con la Compañía de Películas Paramount, la cual ha accedido dentro de un espíritu de armonía a las peticiones de esta Unión, reanudándose así las relaciones entre ambas entidades.

Todo lo cual se publica para general conocimiento.

Vicente Blanco, Presidente,

Herminio Rodríguez Secretario.

Locería "LA AMERICA"
Galiano 113 - Habana
Verdadera liquidación de todas las existencias

Vajillas de Loza y Cristal. Lámparas, Cubiertos, batería de aluminio.	
Vajillas Inglesas 70 piezas	$10.50
Juegos de copas, 30 piezas	5.00
Lámparas para sala, bronce plateado.	5.00
Copas en colores azul, ámbar, roja y blancas con pie negro, 30 piezas	7.50
En rojo	9.00

Vajillas con decoraciones de arte moderno a precios de verdadera ganga.

Nuevo modelo en rojo y flores.

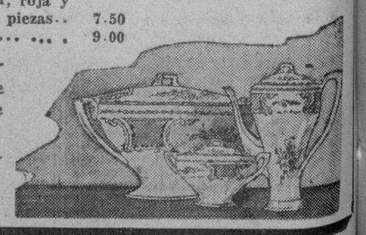

M.E.C.D. 2016

CRONICA HABANERA

(Continuación de la Pag. CINCO)

EVANGELINA GUTIERREZ

Desde hace varios días se encuentra enferma, recluida en su residencia del Reparto La Sierra, la señorita Evangelinita Gutiérrez Coya, tan bonita y tan encantadora.

Aunque el mal que le aqueja no es de cuidado, se ha visto obligada a permanecer en cama.

Hacemos votos por su pronto y total restablecimiento.

CASINO DE LA PLAYA.—Noche de animación etraordinaria fué la del sábado en el gran Casino de la Playa, tan favorecido por la sociedad habanera.

Parties numerosísimos donde se congregaban distinguidos elementos de la sociedad habanera, invadían aquel bello salón decorado con gusto exquisito.

El show fué celebradísimo.

Y la orquesta estuvo insuperable en el programa bailable.

Entre los principales parties de la noche anotamos los siguientes:

Un party muy numeroso de parejitas chaperoneado por la distinguida dama María Luisa Goicoechea viuda de Cárdenas y en el que se reunían Celia Rosa Morales y Alvarito Ledón, Hortensia de Cárdenas y Miguel Figueroa, Lydia Pla y Ramón Osuna, Georgina Martín y Raúl Arango, Chela Miranda y Enrique de Cárdenas y María Luisa de Cárdenas.

Los distinguidos esposos Antonio Mendoza y Cristina Kindelán con Bernardo Miyares y Margarita Mendoza.

La señora María Montalvo de Soto Navarro en otra mesa con su hija Carmen Soto Navarro y el joven Roberto Sánchez.

En un party de numerosos invitados, el doctor Horacio Ferrer y su esposa Tacity Paysan.

En otro el señor Fernando Larcada y Silvina López Lay de Larcada con la señorita Carmen Rosa Larcada y Lorenzo Daniel.

El doctor José A. Hernández Ibáñez y su bella esposa Virginia Herrera tenían en su mesa al doctor Manolo Revilla y señora Graciela Pagés.

Un party con el doctor Raúl Menocal y Conchita Martínez Pedro de Menocal, el señor Elías Maduro y Graciella Párraga de Maduro y la señorita Luisa Carlota Párraga.

El doctor Mario B. de Rojas y Sara Ledo de Rojas, con Benito Iribarne y señora; las señoritas Beba Mier, María Luisa Malgarat, Silvia Coello y los señores Miguel Ledo, Guillermo de Rojas y Carlos Acosta.

Arturo Ruiz Mesa y su esposa Clara Ramos con Pepita Rivera, Otilia Ramos, Felipe López y los jóvenes matrimonios Claudio Smith y Clarisa Ruiz y Joaquín de Posada y Betty Paz.

El señor Nicolás de Rachat, Vice-Presidente de la Compañía Cubana-Uruguaya y su gentil esposa, los esposos Isidro Llansa y Eulogia W. de Llansa y la señorita María Teresa de la Cruz.

Los Condes de Romero en otra mesa con Gustavo González del Valle y Alicia Godoy de González del Valle y la señora Amalia Hierro.

La gentil dama Matilde Truffin, con dos parejitas Magda Vázquez Bello y José Antonio Fernández Blanco y Margot Saavedra y Suri Alzugaray.

Antonio Vinent y señora Maricusa Sampedro, con dos matrimonios: Antonio Martínez y señora y Alfredo Fernández y señora.

En otra mesa Oscar Muxó y su esposa, con el doctor Emilio García Rameau y su esposa; la señorita Isela García y el señor Rosendo Espín.

Angel Izquierdo y señora; Paolo Nicolai y señora; Jorge Izquierdo y Chita Pons de Izquierdo; Rosita de los Santos y Guillermo de las Cuevas.

Otro party con el conocido industrial Julio Blanco Herrera y su ella esposa Rosita Clavería con un grupo de invitados.

Rafael Sánchez y señora Mercy López con Mario Baró y Carmelina Alonso de Baró.

José Antonio Muñoz y Chichí Etchegoyen de Muñoz; Marcos González y Gloria Alvarez de González; Miguel Hernández Guzmán y Pilar Bauzá de Hernández; Cuquita Hernández Guzmán y Gordon Anderson.

En una mesa el Vice Cónsul de España, señor Daniel Carrera con el señor José de Simón.

Y por último la señora Jiménez de Ramón, con Mercy Ramón y Luisa Rodríguez Molina; Conchita Espinosa y Antonio Mendieta y Antolina de Cárdenas y este cronista.

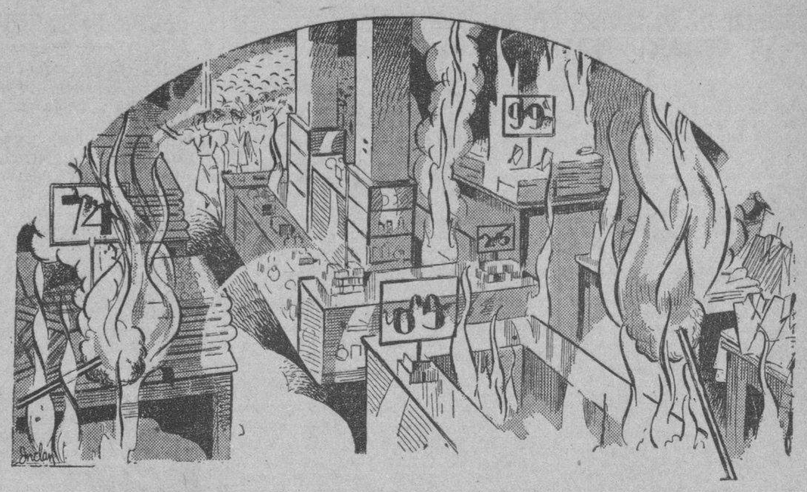

ARDEN LOS PRECIOS
en nuestra
formidable
LIQUIDACION VERANIEGA

Precisamos hacer hueco a los surtidos de Otoño-ya en camino-y es necesario que pasen a manos del público, lo antes posible, todas cuántas mercancías de Verano nos quedan.

Véalo, si no lo cree

fin de siglo
SAN RAFAEL Y AGUILA TELS. M-5991-92

Cartel del Día

POR LOS TEATROS

MARTI: A las 9: Función homenaje a Julio Gallo, «El Guapo del Barrio», «Manda más y manda menos», «Italianos y Abisinios» y fin de fiesta.

PRINCIPAL: A las 9:30 «El Tío Catorce».

POR LOS CINES

CAMPOAMOR: A todas horas: «El Héroe Público (estreno), comedias y revistas.

NACIONAL: A-3730. A todas horas: La Destrucción del Hampa y comedias.

ENCANTO: A-4433. A todas horas: Quiéreme siempre, comedias y revistas.

FAUSTO: Al Compás del corazón y El más grande Amor.

NEPTUNO: El día que me Quieran y El Tango en Broadway.

RIALTO: Zu-Zu y El Piloto Indomable.

REGINA: Zu-Zu y El Piloto Indomable.

TRIANON: La Noche de Nupcias y El Poderoso Barnum.

AUDITORIUM: La Doncella de Postín y Caravana.

PAYRET: Felipe Derblay y La Marca del Vampiro.

RIVIERA: El más grande Amor y Entre, Madame.

PRADO: Viviré mi Vida e Inconstancia.

WILSON: Contra el Imperio del Crimen y Barreras Infranqueables.

OLIMPIC: El Pequeño Ministro y El Embrujo de Manhattan.

LIRA: La Venus en Flor y Continental.

MODERNO: La Hermana de San Sulpicio y Dulces Melodías.

LARA: Rayito de Sol y Caravana.

VEDADO: Roberta y Mañana Roja.

VERDUN: Los Cuatro Ases y La Cena de los Acusados.

BELGICA: Oro Virgen y Virgencita.

VIOLETA: Oro Virgen y Peregrinación.

CUBA: Boda por Derecho. Tierra, Amor y Dolor.

ROJO: Los Celos del Recuerdo y Dos Veces Hijo.

FLORENCIA: Roberta y Donde la Ley no Existe.

TOSCA: Baboona y El Cuarto 309.

UNIVERSAL: Parias del Ensueño y El Forastero.

ACTUALIDADES: Dos, más uno, dos. El Derecho Propio.

ESMERALDA: La Novia de Frankenstein y Boda por Derecho.

IDEAL: El eterno mañana y El Capitán de Cosacos.

IMPERIO: Una Luz en la Niebla y Salga de la Cocina.

VALENTINO: Cuando el Diablo Asoma y Amores en Hollywood.

BOHEMIA: Doña Francisquita y La Casa es Seria.

666
Líquido-Tabletas
Gotas para la nariz.
Caramelos
Domina la MALARIA en tres días.
CATARROS en un día
Tónico y Laxante

LA ZARZUELA
Liquida todos, pero todos los sombreros de Sra. de la estación de Verano, son los modelos más modernos, que por llegar un poco retrasados los vendemos a 75 cts. $1.00 y 1.25.
Procure verlos son regalados
LA ZARZUELA
NEPTUNO y CAMPANARIO
TELEFONO A-7604

Invitan a Cuba a la junta científica de la ciudad de B. Aires

Los escritores, autores de obras, etc., pueden enviar sus trabajos al Inst. Geográfico Económico

Hemos recibido el temario, referente a Cuba, con que la Facultad de Ciencias Económicas del prestigioso «Instituto de Geografía Económica» convoca a la juventud pensante en el conocimiento de los países del Continente colombiano como medio de aumentar su estima y respeto por ello, para que las autoridades de este país, las Cámaras de Comercio, la Dirección de Estadística, etc., y muy particularmente los escritores, autores de obras que concurren al mejor conocimiento del país, envíen sus trabajos a nombre del Jefe del Instituto de Geografía Económica, doctor Enrique Loudet, calle Charcas, 1835, Buenos Aires.

Excusamos encarecer la importancia científica del Instituto que honra a la Universidad de Buenos Aires; y no necesitamos decir cuánto honrarán a Cuba los hombres especializados con esas materias que den sus aportes de estudio a la obra de la Facultad.

He aquí el temario:

Curso de 1935

TEMA GENERAL: REPUBLICA DE CUBA

1.—Antecedentes históricos.—Los primitivos habitantes.—Conquista y Colonización.—Independencia: síntesis desde la declaración de la Independencia.

2.—La Constitución de la República de Cuba.—Su contenido y su influencia en la evolución política y económica del país.—Narración sintética de los progresos de la República de Cuba desde su Independencia hasta la actualidad.

3.—Extensión territorial.—Aspecto físico general del país.—Zonas geográficas y zonas económicas.—Climatología: precipitaciones, temperaturas, etc.

4.—Orografía e hidrografía.—Estudio de su sistema oro-hidrográfico y sus relaciones con la producción, el comercio y las comunicaciones.

5.—Población.—Elementos étnicos que componen la población de la República de Cuba.

6.—La producción agrícola, ganadera e industrial.—Reseña de su evolución.—Desarrollo de cada una de esas fuentes de riqueza y estado actual.

7.—Comercio general.—Estudio retrospectivo de su evolución, Importación y Exportación.—Su clasificación por países de origen y destino, respectivamente.—Cantidades y valores.—Orientación general del comercio cubano.

8.—Las tarifas aduaneras.—Estudio especial de su régimen.—El comercio argentino-cubano.—Tratados de comercio.—Política comercial.—Análisis de la situación actual del intercambio comercial de la República de Cuba con los demás países.—Posibilidades del intercambio comercial argentino-cubano.

Dr. Enrique Loudet,
Jefe.

GUIA MORAL DEL CINE

COMITE DE DAMAS CATOLICAS DE CUBA

Relación de películas aprobadas y clasificadas por el Comité Católico de los Estados Unidos, sancionada por los señores Obispos de New York, Cincinnati y de Los Angeles, California. Septiembre, de 1935. Conserve esta lista. Consúltela antes de ir al cine.

Películas para niños y mayores, aunque de interés para mayores, pueden verlas los niños:

Alas en la noche. Al compás del corazón. Alias Dinamita. Amor en ruta. Baboona. Camino a la muerte. Charlie Chan en París. Clive de la India. Con la llama en el pecho. Cómicos de la legua. David Copperfield. Detrás de las luces verdes. Donde la ley no existe. Duque de Hierro. El Capitán Huracán. El Cardenal Richelieu. El Crimen del Gran Hotel. El Crimen del Casino. El cuarto No. 309. El Huérfano. El Incomprendido. El infierno de los Cielos. El más grande amor. El primer beso. El rayo mortífero. Glorias robadas. Hombres sin nombre. La cacatúa blanca. La doncella de postín. La evocación del ayer. La fortuna de Brewster. La hija de nadie. La pequeña Coronela. La Princesa O'Hara. La vida comienza a los 40. Los Miserables. Motín en alta mar. Muerte en las nubes. 365 noches en Hollywood. Oh Marieta. Otra Primavera. Parias del ensueño. Quiéreme siempre. Rayito de sol. Roberta. Romance Universitario. Sangre en la nieve. Sueños de oro. Superstición. Una noche en Ritz. Un drama en los aires. Un pobre diablo. Vaquero millonario. Viva el amor. Viviré mi vida.

Sólo para mayores:

Abril encantador. Aguilas humanas. Amor de Vanesa. Carne de escándalo. Corazones extraviados. Dulces melodías. El Cuervo. El héroe público número 1. El lobo humano. Ella, la hechicera. El misterio del cuarto negro. Contra el imperio del crimen. En busca del amor. Enemigos íntimos. Entre el amor y la muerte. Estrella de media noche. Irela. Infierno negro. La amenaza. La batalla. La destrucción del hampa. La edad indiscreta. La legión blanca. La llama oculta. La noche nupcial. La marca del vampiro. La sombre de la duda.

La víctima del dragón. La vestida de rojo. Lobos de Broadway. Los caballeros nacen. Mujer misteriosa. Mundos individuales. Música, maestro. Os presento a mi señora. Rendez-vous a media noche. Rivales. Soy un ladrón. Una doncella en peligro. Una nora tarde. Voluntad esclava. Con licencia eclsiástica.

EL SR. ANGEL GARRI.—El señor Angel Garri, Presidente de la Federación de las Corporaciones Económicas de Cuba, conferenció con el Presidente sobre cuestiones de impuestos.

AZUCARES.—A propósito de problemas azucareros se entrevistó con el Jefe del Estado, el señor Gabriel García Echarte.

Trasladada la Legación de Chile a la calle Cuatro, en el Vedado

El Excmo. señor Emilio Edwards Bello, Ministro de Chile en Cuba, nos comunica en atenta carta que tanto su residencia particular como la Cancillería de esa Legación, se han trasladado a la calle 4 esquina a 5ta., Vedado, con teléfono F-5019.

Deseamos al distinguido diplomático los mayores éxitos y venturas personales en su nueva residencia.

Esta noche volverá a reinar la alegría en el Casino.

Se celebra el martes diplomático con una gran fiesta en honor del señor Carlos M. de Thompson Flores, Encargado de Negocios del Brasil y de la colonia brasilera en la Habana.

GRAN ESTRENO.—En el teatro «Campoamor».

Hoy martes de moda en el bello coliseo de Industria y San José, se estrena la magnífica producción titulada «El héroe público número 1».

Figuran en su reparto artistas de tantos méritos como Lionel Barrymore, Peter Morris, Jean Arthur, Joseph Calleia, Paul Kelly, Lewis Stone.

Será un gran día.

(Continúa en la página NUEVE)

PARIS - HOTEL MONT - THABOR
(Opera).——4 rue du Mont-Thabor 4——(Place Vendome)
HOTEL DE LUJO Y ECONOMICO
180 HABITACIONES CON BAÑO Y DUCHA
En este Hotel encontrarán toda clase de facilidades por ser su
GERENCIA ESPAÑOLA

HE AQUI LO QUE DICE SANIDAD

Nosotros decimos:

QUE POR SER LOS UNICOS QUE POSEEMOS UNA TRIPLE PLANTA DE ESTERILIZACION, EN LA CUAL HEMOS INVERTIDO MEDIO MILLON DE PESOS, OFRECEMOS LA MAXIMA GARANTIA A NUESTROS CLIENTES.

EL SR. SECRETARIO DE SANIDAD, EL DELEGADO EN CUBA DE LA FUNDACION ROCKEFELLER Y DOSCIENTOS MEDICOS MAS, FIGURAN ACTUALMENTE A LA CABEZA DE NUESTRAS LISTAS DE CLIENTES.

IMITE EL EJEMPLO DE ESTAS EMINENCIAS MEDICAS TOMANDO AGUA MINERAL

"SAN FRANCISCO"

U-3555 ESTA Y NO OTRA U-4303

Habana, 30 de Agosto de 1935.

"Las siembras efectuadas con una muestra de los Manantiales San Francisco, dieron por resultado de ser un agua bacteriológicamente BUENA"

DR. DOMINGO F. RAMOS
Director de Sanidad.

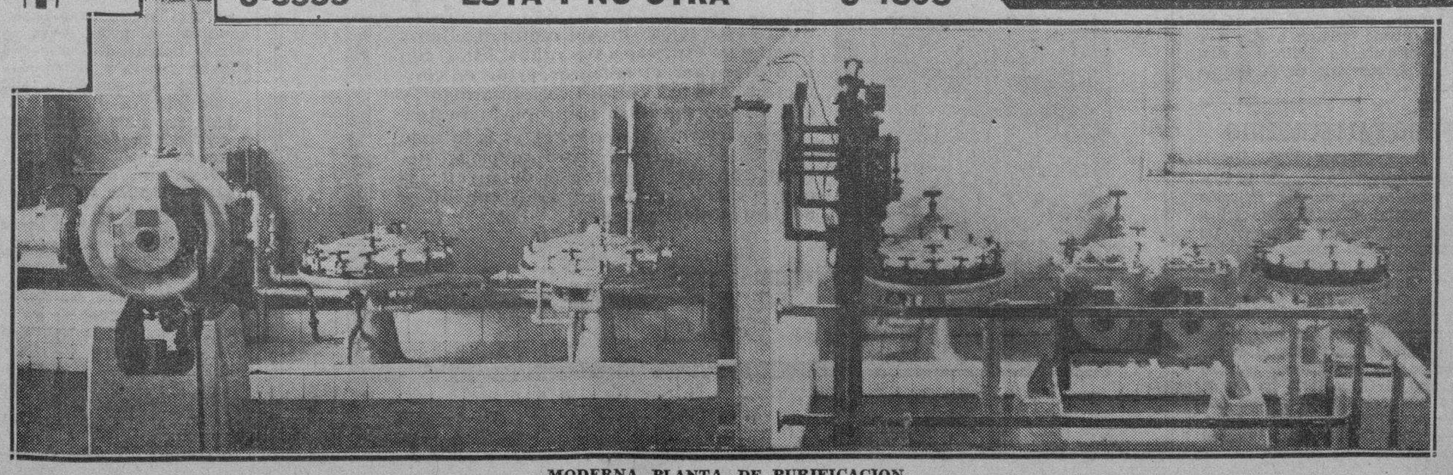

MODERNA PLANTA DE PURIFICACION

M.E.C.D. 2016

SOCIEDADES ESPAÑOLAS

EL HOMENAJE DE CARACTER INTIMO OFRECIDO AL SR. CEFERINO PEREZ, RESULTO MUY BRILLANTE

En una de las glorietas de «La Polar» ,alrededor de una bien servida mesa, sentáronse ayer los componentes de la Sección de Propaganda del Centro Gallego para testimoniar a su Presidente, Sr. Ceferino Pérez, el reconocimiento de sus méritos sociales en lo que respecta al engrandecimiento y prosperidad de la Institución, y el afecto que todos le profesan, puesto que para ellos no es más que un compañero afable y consecuente.

Deseando la Comisión organizadora que el ágape conservara su carácter íntimo, no se han hecho invitaciones de ningún género, limitándose los comensales a los miembros de la Sección, al auxiliar de la misma señor Juan Domínguez, y al jefe del departamento de publicidad, señor Jesús Peynó

Hé aquí la lista de los señores asistentes: José Villar Tomé, Adrián Vázquez, Trino Sobrino, Manuel López Vázquez, Tomás Domínguez, Casto Rodríguez, Amable Rodríguez, Manuel Chao, Eliseo Saa, Rafael Freire, Modesto Iglesias, Manuel Blanco, Daniel Vázquez, Antonio Vázquez Ramón Sánchez, Juan Domínguez, Jesús Peynó, Luis Robleda, Manuel Domínguez, Eduardo López, José Rodríguez y Francisco Rodríguez Somoza.

Después de hacer los honores a un pantagruélico menú, en el que no podía faltar, tratándose de gallegos «enxebres» el sabroso y nutritivo lacón con cachelos, rociado con un vinillo alegre y retozón, se llegó a los postres y tras ellos al simulacro verborráico, que inició con unas cuartillas tan bien leídas como pensadas el señor Francisco Rodríguez Somoza, amigo dilecto del Presidente, al que siguieron, por reiterada insistencia de los comensales, los señores Peynó y Domínguez, quienes coincidieron en aquecíar el acto como un caso de fraternidad y compenetración poco frecuente en los organismos auxiliares del Centro Gallego, pues no sólo constituía una demostración del afecto que los componentes de la Sección sienten por su Presidente y compañero señor Pérez sino quqeq en realidad era la celebración de los éxitos alcanzados en las dos excursiones a las que cooperaron estrechamente unidos, los Vocales.

El señor Pérez, emocionado, se levantó para dar las gracias por las muestras de cariño que le dieron sus compañeros, declinando en ellos el homenaje por ser en justicia a quienes les correspondía. Terminó exhortándolos a que sigan laborando con el mismo empeño dentro del ambiente cordial que ha hecho posible los éxitos de la Sección en beneficio de los intereses del Centro Gallego. El entusiasmo y alegría, excitados por los vasos de «bon vino», dieron una nota simpatiquísima a este ágape fraternal.

LAS ACADEMIAS DEL CENTRO DE DEPENDIENTES RESPONDEN AL MAS EXIGENTE ANHELO CULTURAL

Las escuelas de la Asociación de Dependientes se ofrecen a la juventud con toda su eficiencia y superioridad. En ellas ha de encontrar el niño un departamento de enseñanza primaria dividido en dos secciones, una de niñas y otra de varones, que cuentan con todos los elementos que son menester, debiendo considerarse en primer término, a este respecto el cuerpo de profesores al mismo adscripto. Para los jóvenes que desean cursar estudios prácticos, tales como teneduría de libros, se ofrecen las escuelas nocturnas en las que figuran las siguientes enseñanzas: caligrafía, gramática, aritmética, contabilidad, aritmética superior y mercantil, mecanografía, taquigrafía e inglés. Y las clases especiales para señoritas jóvenes son éstas: solfeo, piano, violín, guitarra, flauta, violloncello, corte y costura. Todas estas materias corresponden a las clases nocturnas. En horas de la mañana hay, también clases para señoritas. Las siguientes: mecanografía, taquigrafía, solfeo, piano corte y costura.

Como se ve, esta Academia, organizada sobre la base de las necesidades culturales de los asociados en general, ofrece conocimientos útiles para la vida diaria, indispensables a quien quiera cursar estudios fundamentales para la lucha por la vida. Quien sepa aprovechar las oportunidades que brinda la Asociación de Dependientes en el orden de la instrucción y de la cultura, obtendrá el fruto de incalculable valor que supone una superior preparación.

Los alumnos para matricularse deben visitar al Director de la escuela que vayan a utilizar. La Dirección de las escuelas diurnas para niños recibe de 1 a 4 de a tarde, y la Dirección de las escuelas nocturnas de 8 a 10 de la noche.

LUCIDISIMO RESULTO EL FESTIVAL CELEBRADO EL DOMINGO EN LA TROPICAL

Clamoroso éxito ha obtenido la sociedad de Beneficencia «Naturales de Ortigueira» con el festival «Ensueño Tropical» celebrado en todos los jardines de «La Tropical» el día 1o. del presente mes.

Fué electa Reina de esta fiesta la distinguida señorita Josefina López Rey, por 6.690 votos, obteniendo el primer lugar como dama de Honor la señora Leonisa Argiz de Sanjurjo, por 3.570 votos; segundo lugar la señorita Antonia Rodríguez por, 1.430; tercer lugar, la señorita Dolores Puga, por 1.160; y cuarto lugar la señorita Ana Castañeda con 610 votos.

Entre la numerosa concurrencia saludamos al Presidente de la Comisión de la Fiesta, el activo e incansable luchador señor Ramón Peña Pita, a quien felicitamos por su tesonera labor y el triunfo alcanzado; al Secretario General Sr. José Castro; al Tesorero de la institución señor Juan Rey; al tesorero de la fiesta señor Andrés Penabad; al Secretario de la misma, señor Pedro Martínez; al Contador Sr. David Prieto y al oficial de la Secretaría, señor Antonio Corzo, nuestro dilecto amigo; y al abogado de la institución Dr. José Abella Teijeiro.

También estaba además de la reina y sus cuatro damas de honor; la señorita Georgina Cabo, Presidenta del Consejo de Damas; la Vice; señorita María Grande y las vocales señoritas Asunción Martínez, Elvira Rivero, María Rodríguez, Blanca R. Cao. Consuelo Salgado, que con motivo de celebrar su santo decibió múltiples felicitaciones; Amparo Rodríguez del Valle, y muchas más.

Nuestra felicitación pues, para la Comisión organizadora, integrada por los señores Ramón Peña Pita, Pedro Martínez, José Castro, Andrés Penabad, Eloy Fontela, David Prieto, Marcial Iglesias, Vicente Lamelas y Manuel Villapol.

SERA HOMENAJEADO EL DIA 5 EL SR. LAUREANO MAYO

Varios distinguidos elementos de la sociedad asturiana «Club Tinetense» ofrecerán el próximo jueves, día 5, a las ocho de la noche y el restaurant «El Arietes», sito en Consulado, una comida-homenaje, como reconocimiento a la fructífera labor desarrollada por el señor Laureano Mayo, al frente de la colectividad representativa de Tineo en Cuba.

Tratándose de un ágape en «El Ariete», huelga decir que se comerá espléndidamente. Y para demostrarlo, he aquí el menú: Aperitivo de Vermouht, Entremés a base de jamón gallego, Arroz con pollo, Filete mignón. Y, como postre, tocino del cielo. Además, vino exquisito.

Quien desee tomar parte en dicho homenaje, puede dirigirse a «La Flor Cubana», situada en Galiano y San José, o al Laboratorio de la Quinta Covandonga.

SENTIDO FALLECIMIENTO

Inesperadamente, y cuando la vida aún parecía sonreirle, ha fallecido en esta capital el caballeroso señor Fructuoso del Valle y González, figura muy querida dentro de la colonia asturiana y presidente de Honor del Club Ribadesella, de cuya institución fué presidente general en no lejana fecha.

Su sepelio se efectuará hoy, a las 9 de la mañana, partiendo el cortejo fúnebre de San Lázaro número 299, rumbo al Cementerio de Colón.

Paz a los restos del ejemplar ciudadano don Fructuoso del Valle, y reciban sus familiares en general nuestro más sentido pésame.

DEPENDIENTES DE VIVERES HAN CREADO UNA COCINA ECONOMICA PARA SOCIOS

En junta celebrada últimamente por la «Asociación de Dependientes de Víveres en General», se acordó, a propuesta del Secretario señor Nicolás Rodríguez, crear una Cocina Económica para los asociados que se hallan sin trabajo y, como consecuencia, sin recursos.

Al efecto será nombrada una comisión de cinco socios. Y quienes reciban el beneficio apuntado, se encargarán de cobrar las cuotas a los socios de número percibiendo directamente el cinco por ciento y cediendo igual porcentaje para el sostenimiento de dicha cocina. Y si lograsen alguna nueva inscripción percibirán comisiones bastante razonables. Aparte de esto, se beneficiarán de igual manera en el cobro de recibos de la revista que publica la colectividad.

Y como detalle final, para tomar parte en la Cocina Económica referida será requisito indispensable cumpliar los preceptos reglamentarios de la Asociación de Dependientes de Víveres en General».

ACTOS PARA HOY

CENTRO ASTURIANO: Continuación de la junta ordinaria de Directiva a las ocho y media de la noche en el palacio social.

ASOCIACION DE REPRESENTANTES DEL COMERCIO: Continuación de la junta general ordinaria a las ocho y media de la noche en Reina número 3, altos. El Secretario general, señor Amaro Rosete, cita para este acto.

NATURALES DEL CONCEJO DE BOAL: Junta general reglamentaria a las ocho y media de la noche en el Centro Asturiano. El presidente p.s.r., señor Josús García, y el secretario, Alberto Rodríguez, tienen gran interés en que concurra la masa social en pleno.

CLUB ALLANDES: Junta muy importante de la Directiva y de la Comisión de Fiestas a las ocho y media de la noche en el Centro Asturiano, para tratar de la gran jira que dicha institución ofrecerá el próximo domingo en los jardines de «La Polar».

PRO-RENOVACION DEL CENTRO GALLEGO: Junta importante de la Directiva por la noche en Monserrate 125, altos, para tratar de la última asamblea celebrada por los Apoderados de la máxima institución galaica. El secretario, señor José Rey, cita para dicho acto.

FIESTAS PROXIMAS

CLUB TINETENSE: Comida homenaje al señor Laureano Mayo el próximo jueves a las ocho y media en «El Ariete», sito en San Miguel y Consulado.

SOCIEDAD CURROS ENRIQUEZ: Espléndida matinée el próximo domingo, de 2 a 7 p. m. en sus propios salones de Santos Suárez y Dolores, Jesús del Monte, amenizada por Belisario López y el Nacional de Piñeiro.

CLUB ALLANDES: Almuerzo de confraternidad social el próximo domingo a la 1 de la tarde en el salón Trimalta de «La Polar».

SOCIEDAD DE CASTRILLON: Banquete en honor de sus asociados el próximo domingo por la tarde en la finca «Bastién», sita en Paseo y Zapata. Vedado.

MONTERROSO Y ANTAS DE ULLA: Regio banquete el domingo en los hermosos jardines «La Cotorra», sitos en la Loma de la Cruz, Guanabacoa.

CENTRO DE DEPENDIENTES: Regio baile el próximo sábado por la noche en su palacio de Prado y Trocadero.

SOLO FALTAN CUATRO DIAS PARA LA REGIA VERBENA DEL «C. DE DEPENDIENTES»

El próximo sábado tendrá efecto en los salones de la Asociación de Dependientes, Paseo de Martí y América Arias, la gran fiesta bailable que para ese día ha venido anunciando la Sección de Recreo y Adorno de la mencionada entidad. Cinco orquestas, de las mejores de la Habana, ejecutarán el programa de ballables. Son las que siguen: Antonio María Cruz, Antonio María Romeu, Happy Happy, Los Siboneyes y Cubanos 1927. El magnífico palacio de Dependientes lucirá de gala la noche del sábado. Una esplendida iluminación, un hermosísimo adorno floral, escaleras alfonbradas.

La cuota por billete de entrada es muy módica: 80 centavos.

LEJOS DEL CALOR Y DEL BULLICIO DE LA CIUDAD

Todo el que vive en la ciudad ansía recurrir al descanso, entre el verdor de los campos y las flores. A la paz y confort de una casa junto a una tranquila carretera, donde el aire es fresco y limpio, y donde corpulentos árboles sombrean el día

El Teléfono ha contribuido a la realidad de este sueño para innumerables personas

Muchos kilómetros pueden separar su oficina de su hogar, sin embargo, usted nunca está lejos. En un momento llama usted a su esposa o a sus niños. Ellos, con solo descolgar el receptor, están en contacto con usted, con los vecinos amigos, y con los guardianes de su propio bienestar

Este servicio telefónico es el resultado de años de esfuerzos coordinados del sistema con los laboratorios de investigaciones que contribuyen a los contínuos adelantos alcanzados.

NADA DA TANTO POR TAN POCO

CUBAN TELEPHONE COMPANY

EL PAIS DE LOS REYES FEUDALES

S. M. Haile Selassie, vestido con el traje de las grandes ceremonias.

(Por Gastón Luis Roux)

(Versión especial para el DIARIO DE LA MARINA)

Abisinia está dividida en muchas grandes provincias: Harrar, Choa, Godjam, Begamder, Tigré, por no citar más que las de verdadera importancia. Estas provincias son feudos de enorme grandeza que se reparten las aristogracias de jefes y «ras» sometidos a la autoridad del Emperador, o Rey de Reyes. Hasta el advenimiento del Emperador actual, Haile Salassie, en 1930, estos jefes y «ras», especies de altos barones feudales, disponían de un poder casi absoluto en la provincia que disfrutaban por herencia o donde habían recibido el poder de manos del Emperador.

La crónica etiópica está llena de relatos de guerras que se hicieron entre ellos en el curso de los siglos; de sus intrigas, de sus traiciones, de sus rebeliones contra la autoridad del Rey de Reyes, en las cuales se birlaban unos a otros la corona. Y es por eso que desde la dinastía de los Axoum en los primeros siglos de la Era Cristiana, hasta S. M. Heile Selassie, pueden considerarse todas como usurpadoras ya que hasta este último suplanta a Lidj Yassoum, hijo de Manelik, y heredero legítimo del trono del Rey de Reyes.

Destruir este régimen feudal y reducir el poder de sus vasallos, para realizar la unidad en su imperio, fué siempre la ambición de Haile Selasie, moderno Luis XI. Parece que lo ha logrado en parte.

Cuando él no era más que el Ras Tafari, regente del Imperio, bajo la autoridad de la emperatriz Zoaditou, Heile-Selassie reprimió las revueltas de un poderoso ras contra el poder central. Ansiando modernizar el país, envió al aviador francés Maillet para que lanzara algunas bombas en la residencia del rebelde, el Ras Gouksa Olie, gobernador de Begamder. Incluso él fué muerto en su palacio, y esta rápida victoria reforzó grandemente el prestigio del futuro Emperador.

En 1930, en Addis Abeba, con motivo de las fiestas de la coronación de Heile Selassie, los ras fueron con gran pompa a prestar acatamiento al nuevo Emperador, llevándole ricos presentes. Entre los más ricos y potentes de estos personajes, se hallaban el Ras Kassa, y el Ras Hailou, poseedores ellos solos de la mitad del Imperio. Heile Selassie les prodigó miles de atenciones. Les reservó, junto a él, los lugares de honor en todas las ceremonias de la coronación. Pero, cuando terminaron los festejos, quisieron marchar se para retornar a sus provincias, el Emperador les hizo comprender que les amaba de todo corazón, y que por tanto, no podría prescindir de su preciosa compañía. En consecuencia, les insinuó que debían deshacer sus maletas, licenciar sus respectivas escoltas y quedarse allí, en su residencia de Addis Abeba.

Con todo el disimulo de que es capaz esta raza, los dos jefes procuraron resignarse con su suerte. Es les veía pasearse solemnemente en todas las reuniones de la Corte, acompañando al Emperador, lo que no impidió que uno de ellos, el Ras Hailou, urdiera pacientemente la trama de un concienzudo complot que estalló en 1932 con la evasión del ex Emperador Lidy Yassou, preso desde 1917 por orden de Haile Selassie. Kassa, más prudente, esperó los resultados de la empresa de Hailou para tomar partido en pro o en contra del Emperador.

Cuando la noticia de la evasión llegó a Hailou, fué él el primero en crrer en busca del Emperador. Lleno de noble ardor Hailou le ofreció ponerse a la cabeza de un ejército para capturar al fugitivo que se refugió en Godjam, en la provincia de dicho Ras, que amenazaba con sus partidarios con una guerra civil. Heile Salassie, desconfiado olfateó la traición, y defirió la contestación. La mañana siguiente la policía del Emperador capturó al mensajero que llevaba un mensaje de Lidy Yassou destinado a su amigo. En él se lamentaba del retardo en trasladarse a Godjam, como habían convenido. La prueba de la traición era evidente. Hailou fué encadenado y llevado a un tribunal de notables que lo condenó a muerte. La clemencia imperial cambió la condena por la de encarcelamiento perpétuo.

Lidj Yassou, no estuvo mucho tiempo libre. Fué capturado algún tiempo después y llevado a una prisión de Harrar. Aunque los oficiales abisinios guardan la reserva más impenetrable, la noticia de su muerte ha sido comprobada recientemente.

Hailou expía su crimen en una provincia del Sur de Etiopía, en una pequeña isla insalubre, desde donde no tardará mucho, indudablemente, en ir a reunirse con su amigo Lidy Yassou en el Paraíso de los príncipes desafortunados.

Con Hailou desaparece de la escala política de Etiopía, uno de los más auténticos grandes señores y así mismo, uno de los más raros personajes del país de la reina de Saba.

Yo le debo personalmente, un gran reconocimiento. Gracias a Heilou pude en 1932, días antes de los acontecimientos que acabo de relatar atravesar, guiado por sus soldados, la provincia de Godjam y hallar 500 kilómetros de Addis Ababa—hacia el Norte—a mi amigo Marcel Griaule y a la misión etnográfica que él dirigía en la región del Lago de Tsana.

Griaule y Hailou eran viejos amigos y es con una carta de recomendación del primero como pude recorrer toda la región. Hailou, cuya riqueza era tan considerable, que poseía en Addis Abeba, la mayor parte de la ciudad, y en cuyas cuevas de Godjam se han hallado después enormes lingotes de oro más de seis millones de thalers, equivalentes a cuatro millones de dólares.

Me recibió en la sala de las audiencias—una gran habitación rodeada de una baranda, de ventanas transparentes cerradas en papel—vidrio de todos los colores. En los muros, encuadrados en marcos dorados había fotografías del Ras, algunas en colores. Sobre un pedestal, un busto de Hailou, policromado en que el artista, por agradar a su modelo, dió un tinte rosa ligero y delicado.

Hailou hablaba lentamente, cuando me contaba los recuerdos de un viaje que hizo a Europa. Había estado en París, en Roma y en Londres. Prefería París; habíase llevado colecciones de postales en colores que hizo reproducir por un pintor local, en los muros de su palacio de Debra Maqos, capital de Godjam. Allí me preguntó con gran solicitud por la salud de su viejo amigo, el Presidente «Coincaré».

—El rey de Inglaterra, me recibió muy amablemente. ¿Vive aún, en la gracia de Dios? preguntó también.

Su rostro cobró tintes de tristeza cuando habla del país, del que había estado exilado largo tiempo, su reino de Godjam, donde él disfrutaba todas las riquezas y todas sus bellezas.

Terminada nuestra entrevista, me hizo visitar los apartamentos principescos. Me llamó la atención en cada habitación una profusión de espejos, tal si aquello fuera el más grande de los museos de espejos del mundo. Los había por todas partes: por las paredes, suspendidos en los muebles, en tierra, apoyados en los muros. Sobre una chimenea, un hermoso caballo vaciado en plata, publicidad bien conocida de una famosa marca de Whiskey. A su lado había unos ángeles, más allá unas figulinas.

En una de estas recámaras, de uso mal definido, pendía un cuarto de ternera que chorreaba al exterior. Hailou me explicó que uno de sus amigos, de vacaciones con él habitaba esta recámara, y el Ras se cuidaba personalmente de que no le faltara nada.

Me entero del arresto de Hailou un mes después de mi visita, mientras me hundía en los vericuetos de Godjam, muchos días de distancia de Addis Ababa. En Debra-Marqos, uno de los hijos de Hailou, Alam Saggad, un joven de 18 años, desistió, después de una lucha tenaz, a seguir a las tropas gubernamentales de la capital. Y retornó a Godjam. El Emperador había enviado refuerzos, atacó la villa, y tuvo que parlamentar: prometió su perdón en gracia a la sumisión incondicional.

Alam Saggat cedió y fué transportado en avión a Addis Abeba y siguiendo la usanza del país, se presentó con una piedra sobre la cabeza ante el Emperador, que le perdonó haber querido vengar a su padre y haber sido un soldado aguerrido de su pueblo.

He aquí al Príncipe Heredero Asfa Ouessen (que quiere decir «Alargar las fronteras») al lado del Duque de Gloucester, que le visitó recientemente en Addis Abeba.

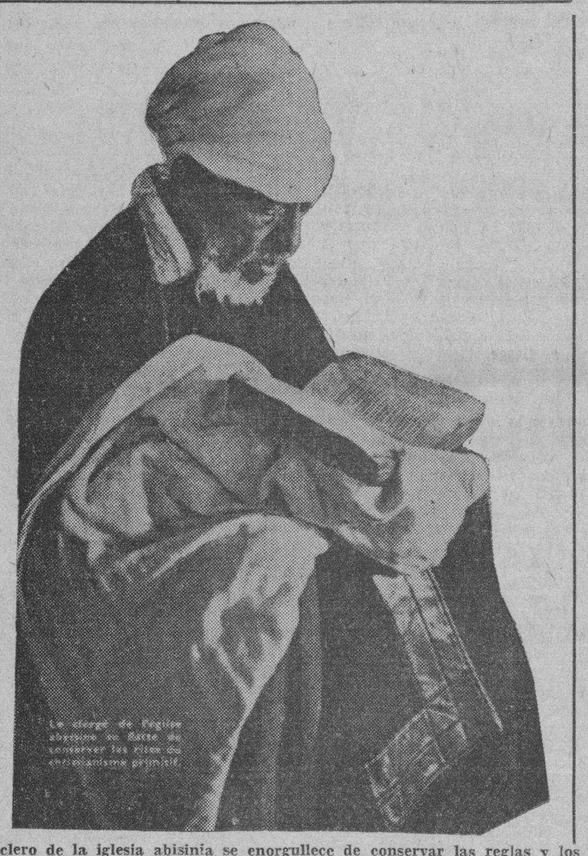

El clero de la iglesia abisinia se enorgullece de conservar las reglas y los ritos del cristianismo primitivo. He aquí uno de los representativos del clero.

He aquí a una bella muchacha abisinia, perfecto tipo de la raza Ahmara.

AL CUMPLIRSE EL TERCER ANIVERSARIO DE «NUESTRA SEÑORA DEL PILAR», SU JUNTA DE GOBIERNO Y EL CUERPO MEDICO CELEBRARON MAGNIFICO BANQUETE

De acuerdo con lo anunciado, ayer tuvo efecto en el hermoso Hotel Bristol, situado en San Rafael y Amistad, el banquete con que la Directiva y el Cuerpo Médico de «Nuestra Señora del Pilar» acordaron celebrar el tercer aniversario de tan prestigiosa institución.

Como todos saben, dicha sociedad fué constituída por su actual Cuerpo Médico, que formaba parte del ya desaparecido Centro Balear. Y en tres años puede asegurarse que «Nuestra Señora del Pilar» ha adquirido una preponderancia extraordinaria, ya que ha arribado a la respetable cifra de tres mil socios.

Detalles del banquete.—Por la índole del acto, la concurrencia al baquete aniversario no era numerosa, pero sí era selecta. He aquí la relación de comensales: doctor Rafael Peñalver, presidente de la colectividad; doctor Domingo Romeu, secretario general y presidente de la Cruz Roja Cubana; doctor Marcelino Segurola, tesorero; nuestro querido y estimado compañero Sergio P. Ravelo, secretario de la Comisión de Beneficencia del Círculo Nacional de Periodistas; Ernesto Matamoros, periodista y escritor revolucionario hondureño; los doctores José García Arrazuría, Pedro Ramos Piloto, Díaz Betancourt, Joaquín Corbera, Enrique del Rey, Justo Corbera, José Manuel Busto, Carlos Valido, Miguel A. Branly, Pedro Beade, Rolando Branly, Santiago Segurola, José A. Daz Padrón, Manuel García, Vicente Custodio, Valentín García, director de la clínica «Nuestra Señora del Pilar», y los cronistas señores Miguel Roldán y Cándido Posada.

Sintéticos discursos.—Antes de comenzar el almuerzo, obra maestra de los dueños del «Bristol», el secretario general dió lectura a un telegrama del doctor Juan Tamargo, director de la clínica «Tamargo» de Matanzas, por medio del cual saludaba a sus queridos compañeros, a quienes sentía no poder acompañar por causas imprevistas.

Acto seguido habló, con positiva brillantez, el joven escritor hondureño Erenesto Matamoros, quien glosó, a grandes rasgos, la brillante ejecutoria de «Nuestra Señora del Pilar» y de su valioso Cuerpo Médico.

Y, finalmente, habló, en nombre de la institución, el doctor Romeu, quien mostró su inmenso regocijo por la solidaridad existente entre los comensales allí reunidos. Cita el dinamismo asombroso del doctor Peñalver, que trata cada día de engrandecer un poco más la institución. Elogia, cálidamente, al Cuerpo Médico en general; exterioriza la gratitud de la sociedad en lo que respecta a los periodistas y termina haciendo votos porque en el próximo año se hayan duplicado —si ello fuera posible— los éxitos de «Nuestra Señora del Pilar». Muy aplaudido fué el doctor Romeu.

La parte artística.—Mientras se efectuaba el almuerzo, el conocido Trío Pinareño» deleitó a la concurrencia con exquisitas piezas e «intencionadas» improvisaciones. Y como detalle original, el doctor Justo Corbera cantó admirablemente, acompañándose con la guitarra... Como es de suponer, los compañeros de profesión estaban sufriendo ante las «precocidades» artísticas del doctor Corbera...

El tercer aniversario de «Nuestra Señora del Pilar» ha constituído, pues, un verdadero acontecimiento, gracias a la pericia y al entusiasmo de sus dirigentes, a quienes felicitamos de todo corazón.

SE APROXIMA EL FESTIVAL DEL C. DE DEPENDIENTES

Proporciones de gran festividad tendrá la fiesta bailable que para el sábado prepara la Sección de Recreo y Adorno de la Asociación de Dependientes. Los muchachos de Recreo y Adorno luchan, entusiastas, por ella. Y presididos como están por Julio González, habilísimo en la dirección de estos actos, cabe, muy justificadamente, la esperanza de un triunfo resonante.

Las orquestas serán: Romeu; Antonio María Cruz; Los Siboneyes; Happy-Happy y Cubano 1927.

Se bailará en todo el palacio del Centro. El festival comenzará a las 9, para terminar con los primeros claros del día 8. Solamente costará la entrada ochenta centavos.

"ARISTAS"

DE GASPAR BETANCOURT

Por el doctor Andrés Segura Cabrera

Bienaventurados los que penetran las cosas interiores, dijo Kempis; y, eso es Gaspar Betancourt, quien, con fino espíritu penetrante como agudo estilete, llega al fondo del alma de sus semejantes a quienes observa, apuntando, de cada uno el defecto para señalarlo luego en pensamientos breves, concretos, atinadísimos, al intento de que la enmienda se produzca.

Ha sido, desde niño, y es actualmente, tan compleja la vida de relación de Gaspar Betancourt, que bien ha podido acumular ese mundo de observación que se advierte en los pensamientos que forman el precioso tomo de su último libro «Aristas», que tengo delante, después de haberlo leído con fruición y entusiasmo.

Me han encantado siempre los jóvenes —muy escasos, en verdad— como Gaspar Betancourt, con la disposición necesaria a penetrar las cosas interiores, deduciendo, luego, algo provechoso, para señalarlo como digno ejemplo a seguir; ya lo defectuoso, para censurarlo en la forma en que lo hace en sus hermosos pensamientos contenidos en sus «Aristas», que, sin lastimar ni aún al que más aludido se vea en ellos, son de magnífica enseñanza, porque nada como la sátira a tal logro, nada más capaz de determinar un cambio de posición moral, de corregir una tendencia anormal, que señalar el ridículo en que se cae por ello.

Cuando leí «Volutas», el libro anterior a este «Aristas», de que aquí me ocupo, sentí admiración sincera por la obra de Gaspar y así lo dije en la muy justa crítica que hice del libro. Hoy, examinando este, «Aristas» no me he sentido menos admirado del poder de la observación y hondas deducciones que de ella ha sacado y expone en estilo fácil, ameno y, con lógica tal, que es un remache.

«Aristas» es un tomo de cincuenta y ocho páginas que no se lee, sin embargo, como otros de igual volumen, de un tirón, no, porque su contenido detiene al lector juicioso, haciéndolo meditar.

Desde el epígrafe que es un grito de guerra dado con toda la fuerza de una convicción y el valor de un alma grande, contra los torpes, los vulgares, los malos, los serviles, que no saben de ninguna de las tres razones de la vida: la ciencia, el arte y el amor, ya hace uno idea de lo que va a decirnos Gaspar, a enseñarnos, estaría más exactamente expresado. Quiere darle en la vida, a cada uno, el cauce noble, digno, que le corresponde.

A ese epígrafe sigue el preliminar de don Mariano Aramburo que hace la pintura moral e intelectual más acabada, de Gaspar Betancourt, asegurando, en cuanto al libro, a «Aristas», que la crítica le reconocerá con justicia sus méritos, concediéndole inmarcesible lauro.

Y, seguidamente se pasa al examen de las ciento ochenta y cinco sentencias o pensamientos, que son otras tantas cuentas que forman un precioso collar ensartadas por quien observa, piensa, deduce y, benevolentemente aconseja sobre cuanto es atendible en la vida, en el mundo.

He tenido el cuidado de contar esas sentencias y, lo que es más, de numerarlas para poderme referir, por su número, a la que quiero aplicar a cada caso. No hay situación social que no haya dado una cuenta para el collar. En su policromía, salta todo a la vista del menos observador. Desde el caballero grave y circunspecto, que llega a punto de caramelo, hasta el imbécil, abúlico, egoísta, casi nada, que pasa la vida sin saber por qué, desde la señora que da la nota sonora de su virtud, más o menos mimética, a la niña necia que se esfuerza por coquetear y por lucirse en situación tal, todos tienen, allí, reflejada, su existencia en el brillo de espejo de la cuenta que le corresponde.

Este libro, con «Volutas», forman un precioso evangelio vivo, que es de leerse porque, entretiene, enseña y corrige.

Gaspar dice en los párrafos con que lo cierra, a manera de epílogo, que, una recompensa sólo anhela: que este libro, deshilvanado y desdeñoso, espontáneo y sincero como su espíritu, del que es su esencia misma, interese a las almas seguidoras de la verdad.

Y, lo ha logrado, ciertamente.

Así hay que reconocerlo.

M.E.C.D. 2016

POMADA INOTYOL

contra

GRANOS - ECZEMA QUEMADURAS

Alivia, sana y cicatriza despues de pocas aplicaciones.

DE VENTA EN TODAS LAS FARMACIAS.

Agentes exclusivos para CUBA

J. PAULY, ses Fils & Cº

Apartado 2.143

LA HAVANE

Para Lombrices

VERMIFUGO TIRO SEGURO del Dr. Peery

De resultado eficaz para niños y adultos.

Lo recomiendan los médicos.

CUIDADO! Cuidarse de las resultados con imitaciones de efectos violentos. Exija que le den el producto legítimo, con el nombre del famoso DR. PEERY.

Ayude a Sus Riñones

No Tome Drogas Drásticas

En sus riñones hay unos nueve millones de diminutos tubos uriníferos o filtros que usted pone en peligro al descuidarlos o al tomar drogas drásticas e irritantes. ¡Tenga cuidado! Si a causa del mal funcionamiento de los riñones o de la vejiga sufre usted de micciones nocturnas que lo obligan a levantarse, de dolores en las piernas, nerviosidad, desvanecimientos, rigidez muscular, reumatismo, lumbago, neuralgias, ardores en la uretra, picazón, escozor, acidez o pérdida de la vitalidad, no pierda un instante: tome el Cystex, nuevo descubrimiento de un médico para aliviar, tonificar, limpiar y reponer los riñones irritados y adoloridos. Comienza a obrar a los 15 minutos de tomarse, y renueva la salud, la juventud y la vitalidad en 48 horas. El Cystex no cuesta más que unos cuantos centavos por cada dosis, y se garantiza que le aliviará sus sufrimientos en una semana o se le devuelve su dinero. En todas las boticas.

Si su droguista no lo tiene, escriba a J. Casanova, Apartado 1204, Habana

Mamita y el nene

ambos necesitan este famoso tónico de hígado de bacalao, de sabor agradable y fácil de digerir.

EMULSION de SCOTT

PANTEONES de GRANITO

GASTON REYES

Obispo y Habana sexto piso

GACETILLA S

FLORENCIA: «ROBERTA»

Con éxito enorme viene exhibiéndose en este simpático y popular cine «Florencia», de San Lázaro y San Francisco, esta grandiosa joya de gran lujo y muy interesante, la que vuelve hoy a ser exhibida por última vez, en función de 2 a 11.30. Hasta las 6.30 mayores 10 centavos y niños 5; después mayores 15 y niños 10. Comienza con comedia y variedad. Grandiosa y regia super producción «Donde la ley no existe» de Richard Dix. La obra cumbre del cine, la incomparable joya «Roberta», por Irene Dunne. Mañana: «Abril encantador» y «Superstición».

LIRA: «LA VENUS EN FLOR»

Hoy en función de 2 a 11:30, y los precios de mayores 10 cts. y niños 5 cts. hasta las 6:30 y después mayores 15 cts. y niños 5 cts. Se exhibe un monumental programa con dos valiosísimas películas de grandiosos argumentos. Comienza con variedad y revista de asuntos internacionales. Extraordinaria y regia super-joya de argumento incalculable «La Venus en flor» por Anne Shirley y Tom Brown. Grandiosa y maravillosa producción de gran lujo y preciosa música «Continental» de Ginger Rogers y Fred Astaire.

Mañana: día de la fiesta, función continua desde la 1 con «El incomprendido», El encanto del hogar» y «Perico pelotero» por Buster Keaton.

MODERNO: «LA HERMANA SAN SULPICIO»

Hoy ofrece este teatro un estreno Warner, conjuntamente con la última exhibición de la maravillosa y máxima producción hispana, «La hermana San Sulpicio» de Imperio Argentina y Miguel Ligero; el estreno Warner de gran sensación «Dulce melodía», de Verre Teasdale y Ricardo Cortez; la cinta cómica «Yo soy un señorito», de Miguel Ligero; el cartón «Bosko tiene una cita» y una «Revista Universal». Luneta hasta las 6:30: 10 cts., después 15 cts.; niños 10 cts.

Mañana: gran matinée extraordinaria, con el estreno Paramount «Tango bar», de Carlos Gardel; y la cinta de gran sensación «Los demonios de la carrera», de Frankie Darro.

BELGICA Y VIOLETA: «ORO VIRGEN»

«Bélgica», este grandioso cine, con su inmejorable temperatura, sonido y proyección, situado en Egido y Corrales, teléfono A-9128, cuenta hoy en tanda y noche con un monumental programa comenzando con preciosa Comedia y Variedad. Magistral super-excelsa joya «Oro Virgen» de John Boles y Randolph Scott. Delicadísima y regia producción de gran argumento «Virgencita» por un bello reparto de estrellas. Mañana, «Vaya una Vida» y «La Pimpinela Escarlata».

«Violet», de Monte y Rastro, con su perfecto sonido, temperatura primaveral, y acreditado por sus bellos programas ,teléfono M-3228, cuenta hoy en tanda y noche, con dos valiosísimas películas. Comienza con Comedia y Variedad. Monumental producción «Peregrinación» por Kenrieth Crosman. Maravillosa superexcelsa joya «Oro Virgen» de Jon Boles y Randoph Scott. Mañana, «La Pimpinela Escarlata» y «Cuando una Mujer Quiere».

UNIVERSAL: «PARIAS DEL ENSUEÑO»

Dos muy grandiosas y muy interesantes películas forman el estupendo programa que para hoy ha seleccionado la Empresa de este ventilado, fresco y confortable cine «Universal», el preferido del público por sus regios y variados programas. Función de 1 a 6 y de 6.30 a 11.30, con comedias y variedad. Una de las más grandiosas y regias producciones del cine, «Parias del ensueño», de Nancy Carroll. Magistral super atracción especial «El forastero», de Tim Mac Coy. Mañana, estreno en Cuba del último drama del Oste, «Luchas de venganzas», por Ken Maynard, y «Almas heroicas».

CUBA Y ROJO: VALIOSAS CINTAS

«Cuba», el gran cine de las mayores comodidades, ventilación y temperatura primaveral, ofrece para hoy, en tanda de 5 y noche 8.15, un estupendo y atractivo programa. Está situado en Suárez y Corrales, teléfono M-9796. Revista y cartón. Colosal y muy valiosa joya «Boda por derecho», de Chester Morris. Maravillosa producción «Tierra, amor y dolor», de C. Franchi y D. Soler. Mañana: «Escándalos romanos» y «Follies Bergere».

«Rojo», de Monte y A. Recio; teléfono M- 4794, ha combinado para hoy, en tanda y noche, dos preciosas y valiosas cintas. Cuenta este cine con la más fresca temperatura, perfecto sonido y la más clara proyección. Comedia y variedad. Suntuosa y regia super joya «Los celos del recuerdo», de R. Forbes y G. Gill. Monumental producción «Dos veces hijo», por R. Scott y M Sleeper. Mañana: «Boda por derecho» y «Enemigos íntimos».

VERDUN: «LOS CUATRO ASES»

Empezando la matinée a las 2 de la tarde, la tanda a las 5 y cuarto y a la noche a las 8, anunciamos para hoy el estreno de la magistral producción por Robert Yung y Betty Furnos que se titula «Los Cuatro Ases» y reestreno de la magnífica film de asunto policíaco por William Powell y Mirna Loy, «La Cena de los Acusados». Además una revista, comedia, cartón, etc.

Precios: Matinée y tanda hasta las 6 y media, todos cinco centavos.

Después de las 6 y media, mayores 10 centavos, niños cinco centavos. Mañana: Marie Galante, Ketty Galian, Spencer Tracy. «Inconstancia», Janet Gaynor.

AUDITORIUM: «LA DONCELLA DE POSTIN»

Un magnífico programa hoy en el «Auditorium» de Calzada y D, Vedado, teléfono F- 4455. En sus turnos de 4:00 y 8:30 a petición, la gran película musical «Caravana», creación de Charles Boyer, Loretta Young. En las tandas elegantes de 5:15 y 9:45, con una revista, las últimas exhibiciones de la creación de la bella y genial Janet Gaynor, titulada: «La Doncella de Postín», por Lew Ayres, Warter Connolly, Louise Dresser y Ned Sparks.

Mañana a las 5:15 y 9:45: «El Más Grande Amor», por Evelyn Venable y Ken Taylor y a las 4:00 y 8:30: «El Crimen del Vanidades» por Carl Brisson. Jueves, en matinée, tanda y noche, la espectacular película «La Destrucción del Hampa» por Richard Arlen, Bruce Cabot y Virginia Bruce.

LARA: «RAYITO DE SOL»

El programa que hoy ha combinado la empresa de este coquetón y fresco cine «Lara» de Prado y Virtudes, teléfono A-1542, no hay quien lo mejore, pues se trata nada menos que de dos de las más valiosas producciones del año. Comienza con comedia y variedad. Estupenda y regia producción «Caravana» de Charles Boyer. Monumental superjoya muy sentimental «Rayito de sol» por la monísima y encantadora niñita Shirley Temple.

Mañana: «Tango bar», obra póstuma de Carlos Gardel, el infortunado tanguista argentino y «Cuesta abajo» por el mismo actor.

TOSCA: «BABOONA»

Hoy en tanda y noche, se exhibe el estreno de la maravillosa e instructiva cinta filmada en las selvas de Africa por los esposos Martin Johnson y que se titula «Baboona», conjuntamente con esta cinta se reestrena la colosal producción de Charles Bickofrd titulada «Rivales», además Noticiario y comedia. Precios a las 5 p. m.: luneta 15 centavos; niños 10; balcony 10. A las 8.30: luneta 20 centavos; niños 10 y balcony 10. En las tandas de ambos días todos los niños y niñas serán obsequiados con una careta del «Gato Tigre». Mañana se repite «Baboona», conjuntamente con el estreno «El cuarto 309», de Franchot Tone. El jueves y viernes próximos, estrenos de la cinta hablada en español «Susana tiene un secreto».

SUSCRIBASE Y ANUNCIESE EN EL «DIARIO DE LA MARINA»

CRONICA HABANERA

(Continuación de la Pág. SIETE)

LA BODA DE ANOCHE

MARIA ESTELA GOVEA.—En la Iglesia Parroquial del Vedado, ante selecta y numerosa concurrencia, se desposaron en la tarde de ayer, la señorita María Estela Govea y Peña, muy gentil y graciosa y el doctor José Antonio Menéndez.

Tan brillante ceremonia fué apadrinada por el padre de la novia, el comandante Juan V. Govea y la madre del novio, la señora María Luisa Feros de Menéndez.

Los testigos:

Por una y otra parte firmaron el pliego matrimonial, el Coronel Fulgencio Batista, Jefe del Ejército Constitucional; el doctor Ricardo Ponce; el teniente coronel Ignacio Galíndez y el Comandante Jaime Mariné, Ayudante del Jefe del Ejército.

EL GLEE CLUB DEL MIRAMAR.—Esta noche en su hermoso skating ring, celebrará el Miramar Yacht Club una nueva sesión de su activo Glee Club.

La fiesta de esta noche consiste en un recital de piano a cargo de Pablo Miquel, uno de nuestro pianistas jóvenes que más se destacan en nuestro mundo artístico.

Grande es la animación que reina entre los asociados.

El programa es como sigue:

—I—

Gavotta — Gluck
Marcha Militar — Schubert-Tausig
Sueño de Amor — Liszt
Estudio Staccato — Rubinstein

—II—

Dos Danzas Españolas.
La Vida Breve — Falla
En los Jardines de Murcia — Turina
Miramar — Turina
Malagueñas — Lecuona
Gitanerías — Lecuona

—III—

Dos Preludios — Gershwin
Danza de los Náñigos — Lecuona
Por fin te ví, danza. — Lecuona
Vals en Mí Mayor — Miquel
Llegada del Amor, danza. — Miquel

«ELLAS».—La conocida revista. Desde ayer, día dos, se encuentra circulando en nuestra capital la revista «Ellas», que cada día adquiere mayor número de favorecedores.

Trátase de la revista de la mujer por excelencia, ya que dedica especial atención a la sección de modas.

CONVALECIENTE.— Se encuentra en franco período de convalecencia, después de haber sufrido una delicada operación quirúrgica, la gentil dama Elvira Gaunard.

La señora aunard permanece recogida en su domicilio, pero la opinión del doctor González Alvarez, el notable galeno que la viene asistiendo, es de que muy pronto se hallará completamente restablecida.

Luis DE POSADA.

Plan de Lotería

de las leches condensadas y evaporada

"La Lechera", "Cruz Azul", "Mariposa" y "St. Charles"

SORTEO EXTRAORDINARIO PRO-ORIENTE

Premios que rigen solamente para el Sorteo Extraordinario número 974 Pro Fomento de Oriente, que habrá de celebrarse el día 8 de Septiembre de 1935.

Para este Sorteo Extraordinario los Cupones tendrán un valor de 25 Etiquetas de Leche Condensada "La Lechera" o Evaporada "St. Charles" o 50 Etiquetas de Leche Condensada "Cruz Azul" o "Mariposa".

DISTRIBUCION DE PREMIOS POR CADA CUPON

Primer Premio
40 Billetes Enteros de la Lotería Nacional

Segundo Premio
10 Billetes Enteros de la Lotería Nacional

Tercer Premio
4 Billetes Enteros de la Lotería Nacional

Cuarto Premio
1 Billete Entero de la Lotería Nacional

Premios de $1000... 20 Fracciones de Billete
" " 500... 10 " " "
" " 200... 4 " " "
" " 100... 2 " " "

Más Premios

Anterior y Posterior al Primer Premio..... 20 Fracciones
Anterior y Posterior Segundo Premio..... 10 Fracciones
Anterior y Posterior Tercer Premio..... 4 Fracciones
99 aproximaciones a la centena de cada uno de los tres primeros premios..... 2 Fracciones

Los premios se entienden en Billetes de la Lotería Nacional para el próximo Sorteo Ordinario y la Distribución de Premios que aparece al reverso de los cupones se mantiene para todos los Sorteos Ordinarios, hasta nuevo aviso.

Estos premios se aumentan tantas veces como cupones de un mismo número posea usted, al igual que los Billetes de la Lotería Nacional.

Horas de canje:
De 8½ a 11 a. m. y de 1 a 4½ p. m.
Sábados solamente hasta las 12 m.

Compañía Nacional de Alimentos
O'REILLY No. 6 — HABANA — APARTADO No. 45

DICEN LOS DEPORTISTAS:

"NO AFECTAN LA RESPIRACIÓN"

JOSEPHINE McKIM, campeona de nado de los Juegos Olímpicos, dice: "Una de las reglas que sigo siempre, en lo que respecta al fumado, es que siempre escojo un Camel. Los cigarrillos Camel son tan suaves que puedo fumarlos constantemente y nunca me afectan la respiración. ¡Yo andaría hasta una milla por conseguir un Camel!"

GENE SARAZEN, manifiesta: "El hecho que los Camels son tan suaves es de gran importancia para mí. Son muchos los millones que se gastan en los tabacos escogidos de los Camels. No me afectan la respiración ni los nervios."

LESTER STOEFEN, campeón de tenis en los E. U. A., nos dice: "Aún cuando fume constantemente, los cigarrillos Camels son tan suaves, que nunca me afectan la respiración. Y los Camels tienen un sabor excelente."

LOU GEHRIG dice lo siguiente sobre los Camels: "Me agrada su suavidad. Nunca me afectan la respiración ni mi condición. Cuando me siento cansado después de un juego, me revivo fumándo me un cigarrillo Camel."

¡SON TAN SUAVES QUE SE PUEDEN FUMAR CUANTOS SE QUIERAN!

HACE MUCHO TIEMPO QUE ESCOGÍ LOS CAMELS. LOS PUEDO FUMAR CONSTANTEMENTE SIN QUE ME AFECTEN MI CONDICIÓN FÍSICA, POR SER CIGARRILLOS MÁS SUAVES

AMA DE CASA—Sra. Charles F. Ryder

COMO LA MAYORÍA DE LOS DEPORTISTAS, PREFIERO LOS CAMELS QUÉ REVIVEN MI ENERGÍA PERDIDA. SON TAN SUAVES QUE NO ME AFECTAN LA RESPIRACIÓN

AVIADOR—Ted Ashford

PARA MANTENERME EN BUENA CONDICIÓN, YO TAMBIÉN FUMO CAMELS. NO ME IRRITAN LA GARGANTA NI LOS NERVIOS. CAMELS ME AGRADAN

INGENIERO ELÉCTRICO—G. E. Goodwin

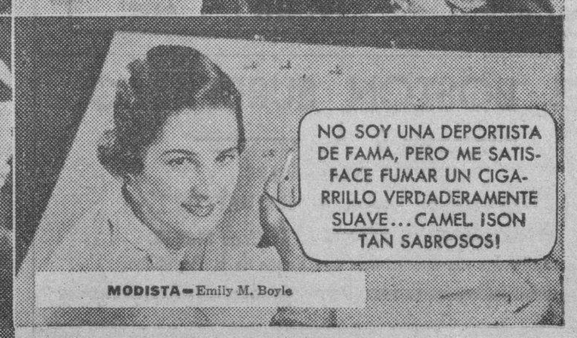

NO SOY UNA DEPORTISTA DE FAMA, PERO ME SATISFACE FUMAR UN CIGARRILLO VERDADERAMENTE SUAVE... CAMEL. ¡SON TAN SABROSOS!

MODISTA—Emily M. Boyle

Camels

PRECIO 20 POR 25c

© 1935, R. J. Reynolds Tob. Co.

¡TABACOS MÁS COSTOSOS!

Los cigarrillos Camel se elaboran de tabacos Turcos y norteamericanos que son MÁS DELICADOS Y COSTOSOS que los que se emplean en cualquier otro cigarrillo de las marcas populares.

(f) R. J. REYNOLDS TOBACCO COMPANY
Winston-Salem, Carolina del Norte, E. U. A.

M.E.C.D. 2016

CUBA NECESITA URGENTEMENTE MERCADOS DONDE COLOCAR EL SOBRANTE DE SUS PRODUCTOS BASICOS

El Tratado con el Uruguay lo piden los hacendados, los fabricantes de tabacos, los cosecheros y la Lonja

En el telegrama que se envió ayer al Presidente de la República, la Lonja dice que por ella se recauda más del 50 x 100 de las rentas y que por eso conoce el problema

En la tarde de ayer, las más importantes corporaciones económicas de esta capital, dirigieron al Honorable Presidente de la República y a los Secretarios de Hacienda, Agricultura, Estado y Comercio, el siguiente telegrama:

«Las Corporaciones «Agrupación de Destiladores», Asociación Cubana de Refinadores», «Asociación de Almacenistas y Cosecheros de Cuba», «Asociación de Hacendados de Cuba», «Asociación del Comercio e Industria» de la Habana», «Asociación Nacional de Agentes Comerciales», Compañía Cubana de Fibras y Jarcias, S. A». «Compañía de Jarcia de Matanzas» «Defensa Marítima Nacional», «Lonja del Comercio de la Habana», «Unión de Fabricantes de Tabacos y Cigarros», desinteresadamente se reunieron para estudiar la propuesta concertación del Tratado de Comercio con la República Oriental del Uruguay; convencidos hasta la evidencia de lo conveniente que para Cuba resulta la concertación de este tratado, a usted con el mayor respeto piden: la aprobación definitiva en virtud que no se afecta para nada a ninguna institución, sino por el contrario, beneficia las verdaderas industrias básicas cubanas, como son el azúcar, el tabaco, los alcoholes, las jarcias y los miles de obreros que trabajan en estas industrias, que vendrán a tener un mayor caudal del poder adquisitivo, que redundará en beneficio del mismo fisca y en beneficio de ese mismo obrero que hoy más que nunca necesita trabajo. Las corporaciones firmantes recomientdan, después de meditarlo serenamente, a usted como hombre ecuánime, patriota y que ha demostrado querer a Cuba sobre todas las cosas, la concertación de este Tratado».

Aunque la Lonja del Comercio de la Habana figura en el grupo de corporaciones que estudió el proyecto del Tratado con Uruguay y suscribe el anterior telegrama, envió otro —al igual que lo hizo el sábado la Asociación de Amacenistas y Cosecheros de Tabaco— ayer al Honorable Presidente y los mencionados Secretarios, concebido en los términos siguientes:

«La Lonja de Comercio de la Habana insta por este medio Gobierno República, la más urgente concertación Tratado de Comercio con el Uruguay, como beneficioso economía general país. Muchas industrias básicas nacionales esperan firma este convenio. La Lonja está interesada rehabilitación economía de Cuba y entiende ello no puede obtenerse sino con la firma de tratados que estimulen nuestras ventas al exterior. Por el canal de la Lonja recauda la Hacienda más del 50 por ciento de las rentas públicas: esto solo justifica su opnión como reflejo de la necesidad del tratado, puesto por índole sus negocios la Lonja percibe antes que nadie las variantes del poder adquisitivo Nacional. Respectuosamente. **EDUALDO BONET**. Presidente.»

La «Asociación de Agentes Comerciales» también dirigió ayer al Honorable Presidente y sus mencionados Secretarios este otro telegrama:

«Ruego a usted sus mejores oficios por la más urgente concertación tratado comercio con la república oriental del Uruguay. La demora en firmar este convenio y algunos otros factibles está retardando innecesariamente reconstrucción economía Nacional. Cuba necesita mercados donde poder exportar el resto de su producción. Todo lo que produzca en exceso al consumo nacional significa aumento de trabajo. Mejoría de sueldos, mejoría de precios y aumento de Recaudaciones fiscales. Atentamente. Asociación Nacional de Agentes Comerciales. **ARMANDO MARCE**. Presidente».

Y el Director Técnico de «Cuba Importadora e Industrial», señor Miguel González Rodríguez, se suma al concierto de corporaciones con este otro telegrama dirigido al Coronel Mendieta y a los cuatro Secretarios antes dichos:

«Como estudiadores imparciales de los problemas económicos fundamentales de Cuba, recomendamos al Gobierno república la más urgente concertación tratado de comercio con el Uruguay. Así mismo sugerimos como más conveniente a las relaciones comerciales mutuas entre Uruguay y Cuba la aceptación fórmula de 7 y medio pesos como derechos de Aduana al tasajo condicionado a la concesión de divisas con cambio oficial por parte del Uruguay, para el pago de sus compras a Cuba. La concesión del cambio oficial significa un margen arancelario disfrazado capaz de encauzar a Cuba las compras del consumo uruguayo de artículos de producción cubana y la vez mantienen el costo el tasajo uruguayo en Cuba en un nivel razonable».

GODOY-SAYÁN
SEGUROS Y FIANZAS
(INSURANCE AND BONDING)
TELÉFONOS: M-9866. M-9867.
AGUIAR 77.
HABANA, CUBA

VALORES

Mantuvieron ayer la misma firmeza que han venido ofreciendo en las últimas semanas, los principales valores de inversión, tales como las Obligaciones del Ayuntamiento de la Habana; los bonos de Speyer del 4½ y 5%; los de Morgan del 5 y 5½, y los Seriados; los de la Deuda Interior; los del Plan de Estabilización del Azúcar; los de la Nueva Fábrica de Hielo; los de la Papelera Cubana; los de la Cuban Telephone; los de la Jarcia de Matanzas, y los del Gas y Electricidad.

Estuvieron encalmados los bonos del Centro Asturiano; los del Mercado Unico; los de la Cervecera Internacional, y los de la Havana Electric Railway. Con igual tono actuaron los Debentures de esta empresa.

El bono de Obras Públicas fué el único que tuvo movimiento durante el día, pues se operó en ellos la contado y a plazos.

En general las acciones estuvieron en calma, pues sólo hubo limitadas operaciones en las beneficiarias de la Nueva Fábrica de Hielo; preferidas de los Ferocarriles Consolidados de Cuba, y preferidas del 6% de la Havana Electric Utilities.

La Compañía Telefónica Nacional de España —nos informaron en la Bolsa de la Habana— está pagando desde ayer, el cupón número 44 de las acciones preferentes, a razón de 7 pesetas, 87 céntimos por acción, ya deducidos todos los impuestos.

CAMBIOS

Tipos de venta al cierre ayer, en Bancos de esta capital:

New York, cable	1/10P.
New York, vista	1/10P.
Londres, cable	4.96⅝
Londres, vista	4.96⅝
Madrid, cable	13.72
Madrid, vista	13.71
París, cable	6.63
París, vista	6.62
Italia, cable	8.21
Italia, vista	8.20
Bélgica, cable	16.94
Bélgica, vista	16.92
Alemania, cable	40.32
Alemania, vista	40.30
Toronto, cable	⅛Dto.
Toronto, vista	3/16Dto.
Hong Kong, cable	49.70
Hong Kong, vista	49.60
Amsterdam, cable	67.80
Amsterdam, vista	67.75
Buenos Aires, cable	27.20
Buenos Aires, vista	27.15
Suiza, cable	32.65
Suiza, vista	32.64

Archivos de Metal
ALLSTEEL
Casteleiro y Vizoso

UNDERWOOD
MAQUINAS DE ESCRIBIR
CASTELEIRO Y VIZOSO

BUFETE DE
JOSE I. RIVERO
Notario: FELIPE RIVERO
Chacón No. 26
HABANA
Teléfonos:
M-1478
A-8148

THE BOSTON SURETY CO.
S. A.
FIANZAS INTACHABLES
Administrador General: MOISES MAESTRI
Manzana de Gómez 364-366 — Teléfono M-2517.
Garantizadas sus operaciones con Bonos de la República.

El prestigio de su negocio o profesión, exige un domicilio adecuado
Nosotros se lo ofrecemos:
Inmejorable situación comercial, cerca de la lonja, aduana, correos, muelles, ayuntamiento, secretaría de agricultura, bancos etc.
Todos los requisitos modernos.
VISITENOS Y SE CONVENCERA
EDIFICIO CASTELEIRO--VIZOSO - Oficios 18

Cotizaciones

Por celebrarse ayer en los Estados Unidos del Norte el día del Trabajo, permanecieron cerrados todos los mercados de aquella república.

COTIZACION DE LA PESETA
La peseta española se cotizó al cierre del mercado ayer, a razón de 7.28.33 por dólar.

COTIZACION DEL FRANCO
El franco francés se cotizó ayer al cierre del mercado, a razón de 15.08 por dólar.

COTIZACION DE LA LIBRA
La libra esterlina se cotizó ayer, en el mercado local, a $4.96⅝.

HABANA CLEARING HOUSE
Las compensaciones de cheques entre los Bancos asociados al Habana Clearing House, ascendieron, en la liquidación de ayer a $1.577.660.47.

TABACO

El mercadi estuvo ayer, quieto. Si algún registro se había dispuesto, fué aplazado y, posiblemente, por la amenaza del ciclón. No hubo más actividad que la descarga de los tercios y pacas que llegaron procedentes de las zonas productoras. A falta, pues, de otras noticias, diremos que, de acuerdo con la recopilación hecha por nuestro reportero, durante la semana pasada se vendieron y entregaron en esta plaza 3,895 tercios, que eran de:

Vuelta Abajo	1,681
Remedios	1,788
Partido	426
Total	3,895

De acuerdo también, con la recopilación hecha por nuestro reportero, durante la semana pasada entraron en la plaza 12,754 tercios, procedentes:

De Vuelta Abajo	8,077
De Remedios	3,531
Otras procedencias	1,146
Total	12,754

Esas entradas fueron por ferrocarril, camiones y vapores.

NOTAS DE LOS CAMPOS.—El sábado terminó sus labores la escogida que en San Antonio de los Baños tenía abierta la firma Severiano Jorge y Compañía.

Otros talleres de selección están acabando sus labores. También han acabado de escoger sus vegas algunos cosecheros de San Juan y San Luis.

En varias fincas de Las Villas han empezado a escoger algunos veguero que no quisieron vender en matules a los precios que les pagaban los mercaderes.

LAS ENTRADAS DE AYER.—Entraron ayer en la plaza las partidas de tercios y pacas siguientes:

De Cabalguán, para Cuervo y Altuve, 126.
De Esperanza, para H. Duys y Compañía, 121.
De Puerta de Golpe, para Cano y Hermanos, 93.
De Placetas, para Puente y Compañía, 24.
De La Quinta, para H. Duys y Compañía, 110.
De San Antonio de los Baños, para Severiano Jorge y Compañía, 94.
De San Juan y Martínez, para Manuel García Pulido, 45.
De Placetas para H. Duys y Compañía, 275.
De Puerta de Golpe, para Baldomero Fernández y Compañía, 130.
De Consolación del Sur, para Sobrinos de Antero González, 73.
De San Luis de Pinar del Río, para Ruisánchez y Egusquiza, 78.
De Placetas, para Muñiz y Hermanos, 118.
De Camajuaní, para H. Duys y Compañía, 138.
De Puerta de Golpe, para Cano y Hermanos, 71.
De San Juan y Martínez, para H. Duys y Compañía, 228.
De Placetas, para S. Ruppin Havana Tobacco Inc., 106.
De Guane, para Domingo Méndez y Compañía, 33.
De Consolación del Sur, para H. Duys y Compañía, 198.
De Puerta de Golpe, para Domingo Méndez y Compañía, 141.
De Placetas, para la Compañía Tabacalera M. A. Suárez, 75.
De San Juan y Martínez, para la Cuban Land, 327.
De Ovas, para H. Duys y Compañía, 394.
De Placetas, para Sobrinos de Antero González, 407.
De Mendoza, para Domingo Méndez y Compañía, 110.
De San Juan y Martínez, para José González y Compañía, 20.
De Río Feo, para Romeo y Julieta, 159.
De Consolación del Sur, para H. Duys y Compañía, 198.

BOLSA DE LA HABANA

COTIZACIONES OFICIALES DE LA BOLSA DE LA HABANA

COTIZACION OFICIAL

Bonos y Obligaciones	Comp.	Vend.
República de Cuba:		
Speyer, 1904	100	110
Deuda Int, 1905	84	38
Cuatro y medio, 1909	94	100
Morgan, 1914	93	106
Morgan (5½) 1923	94¼	97½
O Públicas (5½) 1945	31½	33
Obligs Oro (5½) 1935	14	46
Recibos de Depósito de Obligaciones Oro	10	16
Azúcar (5½) 1940	86	100
Rep Cuba, Morgan (Seriados) 5½% — 1927:		
H Vence 1 julio 1935	94	102
I Vence 1 julio 1936	92	102
J Vence 1 julio 1937	90	100
Ayunt Hab 1a Hipt	94	110
Ayunt Hab 2a Hipt	95	110
Centro Asturiano	30	35
B Territorial, Serie B	35	—
Cervecera	35	45
Cervecera Oblig no hipt	7	12
Gas	100	—
Hav Elec (Consol)	30¾	38
Hav Electric, Debentures Obligs no hipt	4½	6½
Jarcia Matanzas	95	—
Edificio La Metropolitana, S A	—	—
Mercados de Abasto y Consumo la Hipt	37	50
Nueva Fábrica de Hielo	100	—
Papelera Serie B	88	—
Teléfono	85	—
Unidos	10	—

ACCIONES	Comp.	Vend.
Banco Territorial	—	—
B Territorial (Benef)	—	—
Cervecera	16	40
Fec C Consolidados de Cuba, P	3½	4½
Cuba, R R	4	—
Fibras y Jarcia	10	—
Hav Elec Utilities Com, P 6 por 100	32¾	37
Hav Elec Utilities Com, P 5 por 100	12	20
Hav Elec Railway Com, preferidas	3	6
Hav Elec Railway Com, comunes	¼	1
Jarcia, P	40	—
Jarcia, C	6	0
Licorera de Cuba	3¾	6
Mercantil, La (Seguros)	70	—
Metropolitan Auto	100	—
Naviera, P	7½	12
Naviera, C	1	—
Nueva Fábrica de Hielo	135	—
Nueva Fábrica de Hielo, beneficiarias	29	—
Pesca, P	20	80
Pesca, C	4	—
Teléfono, P	46	—
Teléfono, C	11	—
Unidos	2⅜	3
Unión Oil	1	4

COTIZACION A TERMINO
Ayer, a las 3.30 p.m.
Entregas: días 15 y último de mes

Bonos y Obligaciones	Comp.	Vend.
República de Cuba:		
Speyer, 5 por 100	100	—
Deuda Interior	84	—
Speyer, 4½ por 100	95	—
Morgan, 5 por 100	98	—
Morgan, 5½ por 100	94½	97
O Públicas, 1945	32¼	34
Obligaciones Oro	15	—
Recibos de Depósitos de Obligaciones Oro	10	20
Azúcar	88½	100
Julio 1935, H Morgan	95	103
Julio 1936, I Morgan	93	103
Julio 1937, J Morgan	91	101
Ayuntamiento, 1a	98	110
Ayuntamiento, 2a	97	110
Centro Asturiano	30	—
Cervecera Internacional	37	45
Cervecera Internacional, Obligs no hipt	8	12
Gas y Electricidad	100	112
Hav Elec Ry Co	32	36
Hav Electric Ry Comp, Obligs no hipt	4½	7
Jarcia de Matanzas	97	—
Nueva Fábrica de Hielo	100	113
Pap Cubana, Serie B	93	—
Cuban Telephone Co	85	100
Unidos	10	—

ACCIONES	Comp.	Vend.
Cervecera Internacional	18	40
F C Consolidados, P	3½	4½
Cuba Railroad, P	5	12
H E Utilities, Prefs	33	38
H E Utilities, Pretes	12	20
Hav Elec Ry Co, P	36	—
Jarcia, P	40	—
Jarcia, C	5	—
Licorera de Cuba	3¾	7
Naviera, P	8	—
Naviera, C	1	—
Nueva Fábrica de Hielo	120	—
Nueva Fábrica de Hielo, beneficiarias	29	40
Teléfonos, P	46	—
Ferrocarriles Unidos	2	3
Unión Oil Co	1½	5

COLEGIO DE CORREDORES

Cotización oficial del día 2 de septiembre de 1935:

CAMBIOS	TIPOS
S/E. Unidos, cable	1/10Pr.
S/E. Unidos, vista	1/10Pr.
Londres, cable	4.96⅝
Londres, vista	4.96⅛
Londres, días vista	——
París, cable	6.61
París, vista	6.60
Bruselas, vista	16.86
España, cable	13.70
España, vista	13.69
Italia, vista	8.21
Zurich, vista	32.67
Hong Kong, vista	49.35
Amsterdam, vista	67.70
Copenhague, vista	——
Christiania, vista	——
Estocolmo, vista	——
Montreal, vista	⅛%Dto.
Berlín, vista	40.29

Notarios de Turno:
Para cambios: **Miguel Melgares.**
Para intervenir en la cotización oficial de la Bolsa de la Habana:
Pedro A. Molino,
Antonio Vila Villar.
Vto. Bno.:
Joaquín G. Gumá,
Síndico-Presidente.
Eug. E. Caragol,
Secretario-Contador.

¡¡TODA LA LEGISLACION CUBANA A LA VISTA!!
COMPILACION ORDENADA Y COMPLETA DE LA LEGISLACION CUBANA -1899-1934-
Por el Dr. MILO A. BORGES.

SINTESIS, EN FORMA DE DICCIONARIO, DE TODAS LAS CONVENCIONES Y TRATADOS CONCERTADOS POR LA REPUBLICA Y DE TODAS LAS LEYES, DECRETOS Y REGLAMENTOS QUE SE HAN PUBLICADO EN LA GACETA OFICIAL, DESDE ENERO DE 1899 HASTA EL 31 DE DICIEMBRE DE 1934.

PRECEDIDA DE UN MINUCIOSO INDICE ALFABETICO DE LOS DIVERSOS ASUNTOS O MATERIAS SOBRE LAS QUE VERSAN LAS DISTINTAS DISPOSICIONES LEGALES Y SEGUIDA DE OTRO INDICE CRONOLOGICO DE LA PROMULGACION DE DICHAS DISPOSICIONES

La obra del doctor Borges es la más práctica y completa de cuantas se han publicado hasta el presente, siendo de indiscutible utilidad por la exactitud y la acuciosidad con que se sintetizan los datos relativos a las distintas leyes, decretos, resoluciones, etc.; de suerte que con la lectura o consulta de este índice-manual se viene en conocimiento de la dispersa legislación cubana, sin necesidad apenas de un estudio indirecto de la legislación, como no sea para su concreta alegación en juicio, en consultas o informes de carácter jurídico.

De donde resulta que la obra del doctor Borges es, no ya útil sino indispensable para el ejercicio diario profesional.

Toda la obra forma un volumen de más de mil páginas esmeradamente impresas.

Precio del ejemplar en rústica	$5.00
La misma obra encuadernada en media pasta	6.00
Encuadernada en pasta	6.50

La cuestión Italo-Etiópica que en estos momentos está absorbiendo la atención de todo el mundo, puede conocerse perfectamente con la lectura de la obra que está publicándose en español titulada:

ESCRITOS Y DISCURSOS
por
BENITO MUSSOLINI

Toda la obra se compondrá de 8 tomos, de los que están publicados los tomos 1 a 4, cuyo contenido es el siguiente:

Tomo I.—Desde la campaña pro guerra hasta el fascismo (15 de Noviembre de 1914 a 23 de Marzo de 1919).
Tomo II.—La revolución fascista (23 de Marzo de 1919 a 28 de Octubre de 1922).
Tomo III.—Los comienzos de la nueva política (28 de Octubre de 1922 a 31 de Diciembre de 1923).
Tomo IV.—El año 1924.

Precio de cada tomo en rústica	$3.00
Los mismos tomos encuadernados en tela	3.50

ULTIMOS LIBROS RECIBIDOS

TRATAMIENTO CONSERVADOR DE LAS ENFERMEDADES DE LA MUJER.—Indicaciones, límites, métodos y recetario, por el doctor Enrique Kahr. 1 tomo tela $3.00
ESTUDIO SINTETICO DE LA CONSTITUCION POLITICA DE LOS ESTADOS UNIDOS MEXICANOS, por el doctor F. J. Ponte Domínguez. Obra premiada por la Embajada de México en Cuba. 1 tomo en rústica $0.80
MEMORIAS TRISTES.—Vida y acciones de hombres discutidos en la política de Cuba. Recuerdos del tiempo viejo, por J. Hernández Guzmán. Un tomo en rústica $1.00

LA MODERNA POESIA
Obispo 135
Apartado 605.
HABANA
LIBRERIA CERVANTES
GALIANO 62.
Apartado 111!

EMPRESA DIARIO DE LA MARINA S. A.

AVISO A LOS TENEDORES DE BONOS EMITIDOS POR $200.000.00 AL 6%

NO ACOGIDOS A MORATORIA

Se pone en conocimiento de los tenedores de bonos de esta Empresa, que el Cupón número 5 será pagado desde el día 2 del próximo mes de Septiembre, en moneda de los Estados Unidos de America, todos los días hábiles en la Oficina Pricipal de The National City Bank of New York, situada en Presidente Zayas y Compostela, en esta ciudad.

Habana, Agosto 26 de 1935.

Celso González
Vice Pdte.-Administrador.

Hay $15.000,000 en plata para garantir billetes

De esa suma cinco millones están a la dispocición del tesorero de la República

En el día de ayer se procedió a efectuar el arqueo que dispone la Ley, en la bóveda especial de la Tesorería de la República, por la Comisión Fisacalizadora de los Certificados Plata.

Según nos informó el doctor García Baylleres, Delegado de los Hacendados, el resultado del arqueo fué el siguiente:

11,508 sacos conteniendo cada uno mil pesos plata acuñada; y 3,492 cajas conteniendo cada una dos mil pesos plata, que hacen un total de quince millones de pesos plata acuñada ($15.000,000).

De dicha cantidad, diez millones ($10.000.000) responden a los certificados plata emitidos por igual cantidad, y cinco millones ($5.000,000) están a la disposición del señor Tesorero de la República.

GANADO

LOS PRECIOS EN PIE

Precios pagados por compradores, entregado el vacuno en el punto de origen, y en esta capital el de cerda y lanar:

	Ctvs. Libra
Vacuno, a	3½
Cerda, de 7 a	8
Lanar, a	2½

LOS PRECIOS DE LA CARNE

Los precios que rigen en los Mataderos de esta capital para las carnes, son los siguientes:

	Ctvs. Kilo
Vacuno, a	16
Cerda de 25 a	30
Lanar de 15 a	20

MATADERO DE LUYANO

Se sacrificaron ayer en el Matadero de Luyanó:

	Cabezas
Vacuno	119
Cerdos	50
Carneros	20

MATADERO INDUSTRIAL

Se sacrificaron ayer en el Matadero Industrial:

	Cabezas
Vacuno	156
Cerdos	101
Carneros	59

CARROS ENTRADOS

Llegaron 13 carros de Camagüey con ganado vacuno para el Matadero Industrial.

El Oro y la Plata

Cotizaciones al cierre ayer, en la Bolsa de la Habana:

Plata contra billete americano	98⅞	99¼
Oro acuñado contra billete americano	160	170

Las diferencias existentes entre los obreros libres del puerto y los de Bejucal, quedaron zanjadas

Hoy llegará el vapor «Oriente», que trae dos mil toneladas de mercancías para La Habana. La Aduana recaudó ayer, $50,922.96. Rumbo a España un grupo de marinos mexicanos

(INFORMACION GENERAL DEL PUERTO DE LA HABANA

Directo de New York, y en su viaje de turno de los lunes, llegó ayer el vapor correo americano "Orizaba", de la New York and Cuba Mail S. S. Co., que trajo carga general y 16 pasajeros para la Habana y carga y 66 pasajeros en tránsito para Progreso y Veracruz, para donde salió ayer tarde.

Llegaron en este barco María Carrillo, Juan Ojito y familia, William Bray, Natha Obiel y Theodore Ferries, Rafael Guijarro, George Young, y señora; José Libonna, Anastasia Vasilos e hijo, y otros. Entre los de tránsito va la cantante de ópera ruso que se titula Pincesa Mrs. Daria Troubetskori.

LOS QUE EMBARCARON.—En el "Orizaba" embarcaron para Progreso y Veracruz, Rosario Alvarez, José A. Buscu, Rafael Varrion y señora, Catalina M. Cárdenas, Rosario Cancio, el coronel Ernesto Despaigne, Arturo Deufour, Francisco Gastón Rojo, Carmelina Villa, Miguel Villa y familia, Juan H. Velázquez.

LA RECAUDACION.—La Aduana recaudó ayer 50.922.96.

EL "ORIENTE".—El "Oriente", de la New York and Cuba Mail S. S. Co., llegará hoy de New York con dos mil toneladas de carga general y 223 pasajeros, entre ellos Mr. y Mrs. J. A. Tait, Agente de la Texas Agricultura and Terminal, de Filadelfia; doctor y señora J. L. Ilson, señorita M. Cudy, Albert Adams y familia, Eduardo Elles, Agustín Estévez y señora, S. D. Hecht, Friedrick Hobeisn, S. E. Johens, J. N. Noroña, Miss H. M. Parker, Benjamín Borteck, George Smith, H. L. Lumberü y señora, J. D. Morrow y señora, A. aldivieso, y otros.

—En el "Veragua" embarcó para Costa Rica la misionera cubana Enna Branley.

MARINEROS MEXICANOS.—Entre los pasajeros en tránsito del "Orinoco" van 27 marineros mexicanos al mando del teniente Cortés. Se dirigen a España para tripular los nuevos barcos de guerra que se han construido allí con destino a su país.

FRANQUICIAS.—Se han dispuesto las cortesías de estilo para la señorita Catherine B. Stewart, empleada de la Embajada americana que llegará mañana.

LOS CORREOS ESPAÑOLES.—Los señores García y Díaz, Agentes de la Trasatlántica Española en la Habana, han recibido noticias de que el pasado domingo llegó felizmente a Vigo el vapor correo español "Habana", que procedía del puerto de su nombre, y que el propio día salió de Vigo para la Habana el "Cristóbal Colón", que se espera en nuestro puerto el día 11 del actual.

EL "METAPAN".—El vapor correo americano "Metapan" llegó ayer de New Orleans con carga general y 8 pasajeros para la Habana, y carga y 41 pasajeros en tránsito.

Llegaron en este barco los jóvenes estudiantes Octavio y Claudio Averoff, Manuel A. Vega y señora, William A. Roltson, Frances Gaby. Entre los pasajeros de tránsito viaja el Gobernador de una provincia en Nicaragua, señor Ramón Romero y señora.

EL "BINNENDIJK".—Este vapor holandés llegó ayer de New Orleans con carga, en tránsito.

SALIDAS.—Salieron ayer, el "Veragua", para Cristóbal; el "Metapan", para Cristóbal; el "President Taft", para Cristóbal; el "Orizaba", para Progreso y Veracruz.

CONCILIACION ENTRE LOS OBREROS PORTUARIOS.—En la mañana de ayer se reunieron en el despacho del Capitán de la Policía Marítima, señor Oscar Hernández, un grupo de elementos obreros pertenecientes a Bejucal, con objeto de borrar toda diferencia entre ellos y el Gremio de Obreros Libres del puerto de la Habana.

He aquí el acta que se levantó al efecto:

"En las Oficinas de la Policía Marítima de la Habana, a los dos días del mes de Septiembre de mil novecientos treinta y cinco, ante el Capitan Jefe comparecen los blancos Ernesto Hernández y Rodríguez, mayor de edad y vecino de 18 esquina a 3 Bejucal. Celestino Miranda, mayor de edad y vecino de 14 número 42, en Bejucal; Ventura Viera, mayor de edad y vecino de 20 número 38, en Bejucal; Arsenio Viera, mayor de edad y vecino de 37 número 7, en Bejucal; Celedonio González Viera, mayor de edad y vecino de 3 número 32 en Bejucal; Andrés Col y Ravelo, mayor de edad y vecino de Bejucal y el doctor Ciro Jerez y Romero, mayor de edad y vecino de Avenida de la de Octubre número 612, altos, en la Víbora, los que exponen por mediación de su Abogado el doctor Jerez que hacen su presentación a esta Jefatura en nombre de sus compañeros de Bejucal que trabajaban en los Muelles de la Ward Line, a fin de aclarar que retiran todas las acusaciones que han hecho ellos a sus compañeros contra los señores Luis Boullon y Ceferino Martínez, líderes de los Obreros Libres en los Muelles ya referidos, en cuanto a que han llegado a la conclusión y convencimiento que han sido dirigidos erroneamente por los compañeros José Armentero y el español Vicente López, agregando que ellos como Obreros Libres, han de continuar rigiéndose por las normas establecidas en sus gremios y nunca han estado de acuerdo ni aconsejados por los Obreros Antiguos de Bahía. Por otra parte y presentes los señores Luis Boullon y Ceferino Martínez, líderes de los Obreros Libres del Muelle de la Ward Line, hacen constar que en ningún momento han tenido animosidad con estos obreros, por cuanto que han pertenecido a su gremio y que los procedimientos usados por ellos en el problema surgido en el muelle de la Ward Line, ha sido en evitación de perjuicios mayores y que están dispuestos a ayudar en lo que sea posible a los obreros que han sido acusados para dar solución al problema en cuestión. Leída y conforme la presente diligencia, la firman todos para que así conste.

Celestino Miranda Arremoviera, Ventura Viera, Luis R. Boullón, Celedonio González, J. Martínez, Andrés Coll, C. Hernández.

HURTO.—Los vigilantes de la Marítima, Bosque y Peláez, sorprendieron al jornalero Eloy Quiñones cuando salía por la puerta del muelle de Santa Clara, ocupándole una cámara de goma de rueda de automóvil que había hurtado de la carga.

Conoció del caso el Juez Correccional que le impuso al acusado 30 días de arresto.

AVERIAS.—Alfonso Bermúdez, administrador de un muelle del río Almendares, dió cuenta a la policía de que al atracar a dichos muelles las embarcaciones "Odette" y "Shishez" le causaron averías a dicho muelle.

MOVIMIENTO DE PASAJEROS POR LA VIA AEREA

LLEGADOS D MIAMI.—A bordo del avión "American Clipper", de la Pan American Airways, que aribó ayer por la mañana a las 10.20 a. m., procedente de Miami, llegaron los pasajeros siguientes: Charles L. M. McGowan, James R. Longshore, Luis Castillo, Sara Cari Castillo, James R. Welles, Lula Robinson, Pedro Rodríguez, Pedro P. Llaguno, Pedro P. Llaguno, Jr.; Dora P. de Llaguno, Everardo Suárez, Thomas F. Holmes, William Petzold, James W. Cole, Frederick R. Mayer, Mary C. Gregory, Walter Blair, Morton G. Ware, Louis Seeward.

SALIDOS PARA MIAMI—A bordo del avión de la Pan American Airways "American Clipper", que salió ayer por la mañana a las 11.15 a. m. para Miami, embarcaron los pasajeros siguientes: William McLeod, Leslie Roesch, Jesse C. Baldwin, Charlotte B. McCaskill, Mae Ingle, Natalie Coleman, James E. Fireren, Ruth W. Frierson Jacomina Schneider, Bessie R. Baldwin, Walter Kaffenburgh, Jeannette Rosenberg, Muriel Rosenberg, Marshall Rosenber, Rael Sche, Phillip Rosenberg, Gladys Cruikshank, Louise Ott, MyronSeim entz, Herman Fefkowitz, William Bell, Sadie Marroney y Enrique Arue.

Quejas de los obreros contra la Comp. Cubana de Electricidad, a la que acusan de intransigente

Habana, septiembre 2 de 1935.

En la mañana de ayer, una nutrida comisión de trabajadores de la Compañía Cubana de Electricidad, afiliados a la Federación Sindical de Plantas Eléctricas, de Gas y de Agua, acompañados por su asesor legal, el doctor José Agustín Martínez, visitó al señor Secretario del Trabajo, para exponerle sus quejas con motivo de la actitud intransigente que ha asumido la Administración de dicha Empresa.

El doctor Emilio Gaspar Rodríguez les manifestó su firme propósito de hacer justicia, resolviendo con equidad todos los problemas pendientes, inspirándose en la norma que sirve de pauta a todas las resoluciones de la Secretaría del Trabajo.

GRAN REBAJA EN PRECIOS DE PASAJE DE PRIMERA CLASE
A NEW YORK DOS SALIDAS SEMANALES
A MEXICO TODAS las SEMANAS VAPORES
ORIENTE ORIZABA SIBONEY Y YUCATAN
SISTEMA DE REFRIGERACION PERFECTO PARA EL TRANSPORTE DE FRUTAS Y VEGETALES
a NEW YORK
IDA Y VUELTA DE MAYO 15 A SEPT. 15
$80
VALIDO POR 25 DIAS
VIAJE SIN DISTINCION DE CLASES Y CON DERECHO A TODAS LAS COMODIDADES DEL BUQUE - ACCESO A TODAS LAS CUBIERTAS, SALON DE LECTURA, BAILES, SPORTS, ETC. TODO A BORDO A SU DISPOSICION SIN LIMITE NI BARRERAS
a VERACRUZ
$75
IDA Y VUELTA - VALIDO POR TRES SEMANAS
TAMBIEN
BOLETOS DE PASAJE A:
PROGRESO Y MEXICO
SOLICITE PRECIOS Y FOLLETOS DE EXCURSIONES
NEW YORK AND CUBA MAIL STEAMSHIP Co
BAJOS DEL CENTRO ASTURIANO. HABANA, CUBA.
TELEFONOS A-6154 - M-7776.

Compañía Trasatlántica Española
SERVICIO DE VAPORES CORREOS TODO EL AÑO.
El vapor correo
"CRISTOBAL COLON"
saldrá el 20 DE SEPTIEMBRE, para,
VIGO, CORUÑA, GIJON, SANTANDER Y BILBAO
"vía: NEW YORK"
El vapor correo
"MANUEL ARNUS"
saldrá el 16 de SEPTIEMBRE, para
CADIZ Y BARCELONA —vía New York—
Salidas para VERACRUZ:
Vapor "MANUEL ARNUS" ..... Septiembre 5
Vapor "CRISTOBAL COLON" ..... Septiembre 12
Agentes Generales:
GARCIA & DIAZ, Ltda. Palacio de la Lonja. Apartado número 1690. Telfs.: M-6911 y M-6912, Cable: Amgardiaz.

M.E.C.D. 2016

"ASPIRAN EL CND Y EL PUN A UNA FUSION PROGRAMATICA, NO A UN PACTO DE INTERESES PERSONALES"

DE DIA EN DIA

CUANDO ya creíamos que se había batido el record de lo repulsivo en materia de actos de gangsterismo, he aquí que, desde Santiago de Cuba, nos llega la noticia ¡del secuestro de un cadáver!

Y que no se trata de un hecho macabro originado por el odio, como aquel de la exhumación revolucionaria de Ainciarte, o por el apasionamiento entusiasta, como sucedió con las cenizas de Mella.

No. Los mortales despojos del señor Aradas, un acaudalado vecino de Santiago, fueron sustraídos de la necrópolis de la capital de Oriente para plantear una exigencia de mil pesos a los familiares del finado, petición que al no ser atendida dió origen a que los autores de ese hecho vandálico colocaran una bomba en la residencia de los atribulados deudos.

¿Qué mente diabólica está así encanallando a gentes nacidas en esta que fué tierra de promisión, tanto por sus bellezas naturales como por el noble carácter de sus hijos? ¿Qué atonía espiritual ha llegado a producirse en nuestro ambiente que apenas se les presta ya atención a hechos de tan repelente naturaleza?...

No confíen demasiado, sin embargo, los instigadores de esta obra siniestra en los cálculos que les aseguran la impunidad o el relativo peligro de ser sorprendidos por los guardadores del orden en la comisión de uno de esos delitos hamponescos.

Ellos—más de una vez nos lo han dicho en sus anónimas amenazas—esperan por esos procedimientos darse un día el gusto de satisfacer sus instintos criminales en grande escala. Y no es posible negar que esas tenebrosas «maffias» suelen inspirar miedo, como ocurre con todo peligro que medra al acecho.

Pero, bien. Si hay peligro en la sombra, también lo hay en la confianza. Y el día que los señores terroristas se encuentren más confiados, puede ocurrir que la San Bartolomé soñada se produzca al revés. El terror blanco también da de vez en cuando sus sustitos.

Sin ir más lejos, en la relativamente cercana República del Salvador, se registraron sucesos no hace mucho que suspendieron «sine día» las actividades del gangsterismo de todos los matices.

Con la enorme ventaja de los que pasaron el sofocón a manos del verdadero pueblo enardecido, que en El Salvador se puede salir por tierra. No es como aquí, donde en último extremo hay que echarse a nado en un mar infectado de tiburones, ansiosos de darse un atracón de carne, aunque sea de hiena o de ladrón de cadáveres, que viene a ser lo mismo.

Tartarín de Tarascón.

EL CUENTO DE HOY

LA ESPOSA DE BENJAMIN

Por ELITA WILSON

LO que siempre temía Miss Thomas, renombrada vendedora de una gran casa de Modas, sucedió un día: la esposa y «amante» de Benjamín J. Frost habían llegado a su tienda casi al mismo instante para probarse abrigos.

Al principio, era costumbre de Benjamín acompañar a estas damas en sus compras, especialmente, a la rubia, la cual siempre se arreglaba de manera de avergonzarle en su elección de los artículos más caros que se exhibieran; hizo una calurosa recepción, recordando las muchas atenciones de que había sido objeto por parte de la dama en los cinco años que la venía sirviendo en su establecimiento, con Mr. Frost. Apenas acababa de instalar a la señora en una sala de prueba, cuando Mr. Pincus, el Director la llamó.

Allí estaba la rubia, elegantemente ataviada en crepé de seda púrpura con piel de visón, y desplegando una arrogancia y fatuidad burguesa.

¿«Qué hay, Tommy? le dijo la joven con ademán de un saludo—«Quiero el abrigo más elegante que ustedes tengan en esta «pocilga» y no se ocupe de su costo, pues Frost ha puesto como límite, el cielo».

Con la mayor rapidez posible Miss Thomas, pasó a la rubia a una sala de prueba al extremo opuesto del que se encontraba la primera dama.

La rubia dejó caer con desprecio el abrigo de piel de $1,500 que Miss Thomas le había vendido. ¿Tiene un fósforo, Tommy? Acuérdese bien, no me traiga aquí nada que sea inferior y barato»:

Miss Thomas le encendió el cigarrillo y cerró la puerta al salir.

En el almacén donde se encontraban colgados los diferentes abrigos, Miss Thomas se encontró con Bessie Blum, a quien le refirió el compromiso terrible en que se encontraba, pero Bessie, lejos de preocuparse, lo creyó verdaderamente cómico.

—¿Y si se entera la vieja qué?» dijo ésta. «Eso no te perjudicaría a tí. Sea como sea, no me gustaría encontrarme en el puesto de Frost cuando esto suceda».

«Pero su esposa es una verdadera perla» continuó diciendo Miss Thomas. «Me enciende la sangre ver el engaño que le están haciendo especialmente cuando la pobre siempre está tratando de ahorrarle el dinero a Benjamín. Nunca paga más de $39.75 por un traje, en tanto que la otra ni se le ocurriría mirar ningún artículo inferior de $100.

—¡Qué le vamos a hacer!

Llevó cuatro abrigos a su primera cliente. Los precios pasaban de los ochenta dólares. «Pruébese usted estos,—sugirió la joven—, volveré enseguida.»

Con cierta repugnancia, Miss Thomas aceleró su paso hacia la otra sala parando un momento antes para seleccionar algunos de los abrigos de mayor precio.

Por las primeras palabras que pronunció, se veía bien claro, que iba a costar trabajo complacer hoy a la rubia...

—¿A quién se le ocurre traerme abrigos marrón? dijo destempladamente. «Ni para una Carrera de Perros llevaría yo esa piel de gato, cuando ni más»...

A medida que caminaba en busca de nuevos abrigos Miss Thomas se consolaba con la idea de que en diez días saldría de toda las vicisitudes del trabajo. No tendría que apaciguar o adular más a mujeres de temperamento excéntrico. Transcurrido esos diez días se casaría y terminaría para siempre su vida comercial.

La rubia se mostraba más satisfecha con la segunda remesa de abrigos y consintió en quedarse sola para ir probándolos mientras Miss Thomas se ausentaba. Pero, en la otra sala reinaba aún mayor descontento

—«Nada parece sentarme bien»—dijo la dama—. No me cabe duda que esto se debe a mi mala figura.

—¿Por qué no se prueba usted un abrigo de mayor precio? sugirió Miss Thomas. Por toda contestación la dama sacudió la cabeza en sentido negativo, asomando a sus labios una dulce sonrisa.

—«Entonces, ¿no sería mejor que volviera usted a probárselos todos? Muchas veces probando las cosas por segunda vez suelen parecerle a uno mejor».

De nuevo se encaminó Miss Thomas a la habitación en que se hallaba la rubia.

«¡Estos abrigos son unos mamarrachos!» dijo.

—¿Por qué no me enseña el abrigo que tiene usted allí afuera en el maniquí? o ¿es que ese está reservado para otra cliente?

A Miss Thomas se le había olvidado por completo la existencia del abrigo que llevaba puesto la muñeca. El precio de este era $750.00 Apresuradamente fué a buscarlo y le ayudó a ponérselo. Le sienta a usted a las mil maravillas, dijo Miss Thomas con cierto esfuerzo.

—Búsqueme una pluma, dijo la rubia, y dése mucha prisa en ello. Cuando Miss Thomas volvió con la pluma fuente, la rubia escribió la cantidad sobre el cheque que le había firmado en blanco Benjamín. Al paso que Miss Thomas iba a hacer poner el visto bueno en el cheque, paró un instante en la habitación de la señora mayor, a la que había dejado probándose de nuevo los abrigos.

—Me he decidido por este abrigo, dijo la señora. Cuesta exactamente ochenta dólares. Aquí tiene usted el cheque. Se lo hice llenar a Mr. Frost antes de venir, a fin de que yo no pudiera pasar de esa cantidad. Pero, por poco me tentó usted.

Con una sonrisa que expresaba su satisfacción, le entregó a Miss Thomas el cheque.

Uno de estos días voy a venir a buscarla para que almorcemos juntas. ¿Le vendría a usted bien el próximo sábado?

Miss Thomas tomó el cheque, teniendo cuidado de no exhibir el otro que llevaba todavía en la mano y que no se diferenciaba, excepto en la cantidad, diciendo al mismo tiempo que nada le placería mejor que aceptar su invitación para almorzar juntas.

Al llegar la joven vendedora a la puerta, se detuvo un momento, pero decidió al fin retrocedor

Una idea diabólica había entrado a su mente; una idea que ella sabía habría de costarle su puesto en la casa. Pero ¿qué era una semana de sueldo comparado con la satisfacción que iba a recibir al poner a la rubiales esa en su puesto?

—Señora Frost, empezó, titubeando, quizá yo no debiera decirle esto, pero me gusta usted tanto y...

La inesperada salida de la muchacha perturbó por un instante a la cliente. Luego dijo: ¿Pero qué sucede Miss Thomas? ¡Tiene usted una expresión tan extraña!

La chica se acercó. Yo le he estado sirviendo durante los últimos cinco años, señora Frost dijo, bajando la voz, y siempre compra usted una ropa tan barata. No es justo porque...

—¿Por qué?

¡Por qué! se lanzó al fin a decir con decisión. Mrs. Frost, ¿sabía usted que su esposo tiene una... y que compra ella los trajes más caros que tenemos? Me enciende esto tanto, porque ella es tan desagradable y usted en cambio es tan dulc y complaciente, y me molesta ver que de usted hagan una burla semejante, usted acaba de comprar un abriguito de $80 y en este mismo instante ella sale de aquí con un abrigo que cuesta $750.

¡Miss Thomas se sentía aliviada después de haberlo soltado todo!

Mrs. Frost no parecía emocionada, ni siquiera sorprendida. Poniendo una mano cariñosamente sobre el brazo de la vendedora, le respondió sonriendo:

—Muchas gracias querida, yo comprendo porque me ha dicho usted esto. Y ahora si usted me hace el favor de mandar que me envuelvan el abrigo, me lo llevaré yo misma.

Atontada abandonó Miss Thomas la sala. Bessie Blum le salió al encuentro.

¡Buen chasco el tuyo! Hommy, dijo Bessie muy bajito. La rubia es la esposa. Pincus me lo acaba de decir.

MOVIMIENTO POLITICO

Dentro de las normas constitucionales, se hará un programa que represente el triunfo de la Revolución.—Las afiliaciones en Oriente.—Fina Forcade de Jackson nos hace declaraciones.—Santos Jiménez y Peláez aclaran.—El Dr. Ganivet retiró sus aspiraciones dentro del PUN.—Notas de las oficinas de los Partidos.—La Dra. Camín dice.—Otras noticias de la política

LA FUSION DEL PUN Y EL CND

Según adelantó en su número de ayer nuestro colega «Noticiero del Lunes», a las diez de la mañana tuvo efecto en la residencia del doctor Ricardo Dolz, el primer cambio de impresiones de los comisionados que designaron los partidos «Conjunto Nacional Democrático» y «Unión Nacionalista», doctores Raúl de Cárdenas, Ricardo Dolz, Pedro Cué, Justo Luis del Pozo, Carlos Saladrigas y Pelayo Cuervo, para propiciar un acercamiento entre dichas organizaciones políticas

En el Despacho del Presidente del PUN. — Desde las nueve de la mañana ya se encontraba en su despacho del Capitolio el líder máximo del Nacionalismo señor Justo Luis del Pozo, quien se hallaba abrumado recibiendo numerosas comisiones y personalidades del partido que dirige. El señor del Pozo al cer interrogado por el repórter, declaró de manera terminante «que hasta ese momento no conocía nada de reuniones ni pactos con ningún núcleo político» pero lo cierto fué que media hora después salía en unión de los doctores Carlos Saladrigas y que—estuvo más que hermético — y Pelayo Cuervo, en la máquina de este último, con rumbo desconocido en aquel momento, pero que más tar de se supo era la residencia del doctor Dolz.

En las oficinas del General Menocal. — Después de comprobar esta primera parte, nuestro noticiero se dirigió a las oficinas que el CND tiene instaladas en la calle de Prado, cuyo local se encontraba atestado de público y líderes de ese Partido, el Dr. Boada, el Comandante Coyula, Portocarrero, Rosa Casuso, Raúl Menocal, Coronel Peña, Charles Morales y después Abascal y, más allá, detrás de unas mamparas un despacho y en el cual vimos al General Menocal....

El repórter repite al caudillo la pregunta hecha al Jefe del PUN y el General riposta: «Todavía no tengo noticias de lo que usted me dice» ¿No tiene noticias, o quiere usted que se sepa que esa es su contesta? aduce el repórter. El índice máximo del «Conjunto» sonríe; el repórter también, y se despide convencido de que es inútil insistir.

Sin embargo, a la salida se encuentra con el Delegado del CND ante el Tribunal Superior Electoral a quien manifiesta: Usted no sabe Dr. Portocarrero lo explícito que ha estado el General conmigo. ¡Palabras mágicas! El activo Delegado del «Conjunto» se intriga, quiere saber, pero el noticiero no dice nada, entonces él aclara: «de lo que si estoy seguro es de que el CSD mantendrá el candidato a la Presidencia, por dos razones fundamentales: por la calidad de los que resultan posibles y por el número tan crecido de afiliaciones obtenidas «a pulso».

La nota oficial. — Conocidas ya la opinión del General Menocal y de Justo Luis del Pozo, sólo faltaba saber el resultado de la reunión y he aquí, que amablemente nos fué facilitada la siguiente nota oficial:

1.—Convinieron en la necesidad patriótica de la unión de los dos Partidos P. U. N. y C. N. D. en las próximas elecciones, para formar un conjunto absolutamente mayoritario que no sólo dé el triunfo electoral sino además la estabilidad del Gobierno que va a constituirse.

2.—Formular un programa constitucional y de Gobierno que represente el triunfo legal de la revolución y la ideología de ambas agrupaciones, para fijar el credo fundamental del Partido mayoritario, antes de discutir las personas que han de ocupar los distintos cargos de la coalición.

Los señores Justo Luis del Pozo, Pelayo Cuervo, Carlos Saladrigas, Ricardo Dolz, Raúl de Cárdenas y Pedro Cué representantes de los Partidos mostraron el mayor desinterés en las cuestiones que se plantearon y un marcado deseo de llegar a la coalición.

La Comisión acordó continuar las conversaciones y dar nota sobre las mismas a la Prensa.

FINA FORCADE DE JACKSON Y EL DR. MIGUEL M. GOMEZ

La señora Fina Forcade, nos remite, con el ruego de su publicación, las siguientes declaraciones:

«El período de afiliación ha demostrado elocuentemente que el electorado se da cuenta de las condiciones personales que han de robustecer a los aspirantes presidenciales.

Dr. M. M. Gómez

«No puede negarse que disponer de una fuerza numérica, tener popularidad, es un factor muy importante en política, pero en manera alguna de un valor decisivo cuando los electores se dan cuenta de que es además indispensable para ocupar el más alto sitial de la República, tener una amplia y cultivada inteligencia que le permita conocer y asimilar los latidos de la opinión pública, vastos conocimientos, si no especializados, generales, para poder apreciar y resolver las diversas cuestiones económicas y sociales, que en estos momentos de transición o evolución experimentan todas las naciones, porque sólo así podrán resolverse de una manera que beneficie a las mayorías, o sea, democráticamente; además un profundo respeto al derecho y a la ley, que deben permanecer intangibles y sin distinción y por último una honradez a toda prueba, para que el Tesoro Nacional no sufra las acometidas de los aprovechados, que no solamente no han faltado en nuestra vida pública, sino que los ha habido con exceso, causando a la hacienda pública, males irreparables en el orden económico y mayores y más trascendentales en el orden político y social, porque la ley no se ha aplicado, por igual, contra los hacedores de tales desafueros y particarios del aprovechamiento ajeno.

Fina Forcade de Jackson

«A todas esas condiciones que pudiéramos llamar generales o básicas, hay que agregar una de vital importancia, para que la personalidad presidenciable pueda ser conceptuada **completa**, y es, un perfecto conocimiento y dominio de la administración pública para que el procedimiento se halle acorde con las otras condiciones personales que hemos expuesto.

«¿Quiénes entre los distintos aspirantes a la Primera Magistratura reúne el mayor número de estas dualidades?

«Si los números han de dar la contestación veremos que el PUN es el que más afiliaciones parece haber obtenido. Pero si el número se somete al análisis se verá que este número es hijo de la fuerza y recursos naturales con que cuenta por ser el Partido que está en el Poder.

«Le sigue el Conjunto que constituye un Partido político, que aunque con diversas denominaciones, tiene su origen con la fundación de la República y por lo tanto en disposición favorable para haber obtenido el segundo puesto en el período afiliatorio. Le sigue el Liberal, que del primer puesto con que disfrutaba antaño, ha conseguido la tercera posición. El cuarto le ha cabido a Acción Republicana, partido de nueva creación y que como tal sin gran arraigo dentro de las dispersas huestes políticas después de los acontecimientos últimos, tiene en su inspirador y jefe, el Dr. Miguel Mariano Gómez, conocido perfectamente por sus grandes dotes administrativas y hecho al ambiente de uno de los más esclarecidos políticos cubanos, el que reúne en mayor número todas aquellas condiciones enumeradas al principio, y todo parece indicar, que el electorado consciente, que se preocupa por el porvenir de la República, ha reconocido en él esas condiciones, ya que sin los privilegios del primero y sin la experiencia de antigüedad de los segundos ,ha alcanzado un cómputo que parece afirmar el pueblo de Cuba se ocupa y se interesa por las condiciones personales de los que han de regir los destinos de la Nación.

«Ha sido un gran triunfo para Acción Republicana haber hecho, en tan poco tiempo que lleva de formado ese partido y con los trastornos sufridos recientemente, más de 150,000 afiliaciones en toda la República.

«La personalidad del joven y muy ilustre patriota, de abolengo prestigioso y revolucionario que es el Dr. Miguel Mariano Gómez, se ha agigantado considerablemente en los últimos días, como lo esperábamos sus incontables y sinceros amigos y correligionarios que tan bien lo conocemos».

Fina Forcade de Jackson.

Septiembre 1 de 1935.

NOTAS POLITICAS DE CAMAJUANI. — Los dirigentes del Partido Liberal en este término, se sienten llenos de optimismo ante el resultado tan satisfactorio que dicen haber obtenido en la labor de afiliacione para la reorganización del Partido.

Al terminar el plazo señalado de afiliaciones, fué inscripto con el número 1010 en el barrio de cabecera, el coronel de la guerra Juanillo Ferrer de 83 años de edad el cual fuerte aún, se expresó en terminos favorables para el liberalismo diciendo que se afiliaba a ese Partido porque sus postulados y sus doctrinas de libertad y justicia, se ajustaban a los mismos principios que mantuvo cuando se lanzó a la guerra para conquistar la libertad de todos los cubanos.

El Dr. Ramiro G. Valledor, candidato a la alcaldía municipal, pronunció también elocuentes palabras de salutación al viejo mambí, y respondió entusiasmado en nombre del Partido a las frases de aliento que había dejado escapar entre sus labios el viejo veterano que fué escoltado hasta su casa.

A propósito de la política local queremos hacer algunas aclaraciones relativas a la cifra que según información de ayer dió el Dr. Ramírez y Antonio Martínez Fraga. El primero dice que Camajuaní tuvo mil afiliaciones al Partido Acción Republicana, y el segundo dice que el Partido Conservador tuvo gran número de afiliaciones.

Pués bien, estos cálculos estan adulterados y como nosotros en cuanto a la información periodística somos completamente imparciales, queremos aclarar que la verdad de estas afiliaciones, es la que hemos reportado con fecha 27 de los corrientes, que son 641 afiliaciones de Acción Republicana según datos facilitados por la Junta Municipal Electoral, y en cuanto a los conservadores del Dr. Martínez Fraga, aquí escasamente llegaron a 60 y antes de las doce de la noche del día 25 la mayoría decidieron darse de baja ingresando en el Partido C N D.

Esta aclaración la hacemos simplemente para evitar que por la alta dirección de este periódico llegue a dudar de nuestras verídicas informaciones pensando que pretendemos negar la realidad con el objeto de restarle fuerza a partido político determinado, cuando es lo cierto que no pertenecemos a ninguno y por consiguiente ningún interés nos guía para ocultar la verdad.

Enrique Quirós.
Corresponsal.

LOS AMIGOS NACIONALISTAS CITAN. — Luis Puente Socarrás y Antonio Rivero nos envían una comunicación por la que citan a los miembros del Comité Ejecutivo de la Agrupación de Amigos Nacionalistas para la reunión extraordinaria que tendrá efecto en la calle de Habana 94, altos, a las tres de la tarde de hoy martes, día 3 de septiembre.

FIESTA MARIANISTA EN BARACOA. — SANTIAGO DE CUBA, septiembre 2. DIARIO. Habana.

Los marianistas celebraron su primer mitin en Baracoa con asistencia de mucho público y mujeres que recorrieron las calles en manifestación. Asegurándose que los liberales y marianistas pactarán para llevar a la alcaldía al Dr. Mnuuel Galano Coutín.

El Dr. Ganivet retiró toda aspiración dentro del PUN. — Han causado gran sensación en los corrillos políticos las declaraciones del Alcalde de esta ciudad doctor Ernesto Ganivet, en las que retiraba toda aspiración política dentro del Partido Unión Nacionalista y en las que también manifestaba que continuará luchando como soldado de fila dentro del PUN, retirándose también de la lucha en la reorganización, del próximo día 8.

Ofrenda Floral. — Mañana efectuarán los liberales una ofrenda floral en la tumba del señor Enrique Silva muerto hace tres años.

Damas Liberales con el Dr. Cruz. En el barrio de Maceo de esta ciudad quedó constituído un Comite de Damas Liberales que laborarán en pro de la candidatura presidencial del doctor Carlos Manuel de la Cruz.

El CND en primer término en Oriente. — El resultado final de las afiliaciones en esta provincia es el siguiente:

CSD, 106,661; Liberal, 71,873; PUN, 59,937; AR, 22,397; CC, 2,958; Agrarios, 1,192.

Cuyos datos dan un total de 404,083 electores afiliados y 139,132 sin inscribirse en ningún partido político.

GARCIA, Corresponsal.

EL DR. RODRIGUEZ ALONSO DICE: — El Dr. Máximo Rodriguez Alonso, simpática figura del Nacionalismo matancero nos dice:

«Soy opuesto a la imposición de Presidentes de Barrios y mucho más a la de Delegados.»

«El derecho de la multitud debe reemplazar de una vez y para siempre, al derecho de los Jefes Políticos.»

«Hasta la caída del anterior régimen la política tradicional era la implantada por los altos «mandarines» estos eran los factores principales de todos los acontecimientos, para ellos la opinión del Pueblo no significaba nada.»

«Soy opuesto a todo lo que signifique imposición, todo el que se crea con derecho debe aspirar, y el que tenga Pueblo, el que tenga amigos, ese triunfará.

EL SR. EMILIO POLO CONTESTA AL SR. PEREZ LARA

El Sr. Emilio Polo, prominente colono del central «Stewart», y miembro destacado de Acción Republicana, en Ciego de Avila, nos remite las siguientes declaraciones, contestando al Sr. Pérez Lara:

«Me han sorprendido grandemente unas declaraciones publicadas hace días en los periódicos de la capital, hechas por el Sr. Roberto Pérez Lara, en las cuales gratuitamente y con intenciones que es fácil adivinar, se me alude en forma poco correcta, aunque muy usual para el señor Pérez, en relación con las afiliaciones hechas en Ciego de Avila, por el Partido Acción Republicana.

«El señor Pérez, aunque ha tratado de sorprender, no lo ha conseguido ni podrá conseguirlo, porque todo el mundo sabe en Ciego de Avila y fuera de él, quien es Pérez Lara, y los amigos con que cuenta.

«Es muy sensible para mí tener que recurrir a los periódicos para refutar al Sr. Pérez Lara, porque soy amigo personal desde hace «mucho tiempo» del Dr. Miguel Mariano Gómez y siempre he estado a su lado y he sabido responderle en los momentos difíciles, lo cual no puede decir el señor Pérez, que al lado del doctor Gómez, resulta un improvisado.

«Sólo he tratado y trataré de ayudar en la medida de mis fuerzas al doctor Gómez, sin aspiraciones inmediatas, como lo he hecho siempre y sin hacer alardes ridículos ni atribuirme condiciones que no tenga.

«Siento que estas cosas salgan fuera del Partido, pero el señor Pérez me ha obligado a ello, y estimo por tanto, que ha quedado complacido».

Emilio Polo.

SE LABORA INTENSAMENTE POR LA CANDIDATURA DEL DR. LORENZO GARCIA RUBI, ALCALDE DE J. GRANDE, PARA REPRESENTANTE A LA CAMARA—Noticias que nos llegan procedentes de Matanzas aseguran la postulación del doctor Lorenzo García Rubí, actual Alcalde Municipal de Jaguey Grande, para un acta de Representante a la Cámara en los comicios venideros. La provincia matancera y particularmente el pueblo citado, de donde es hijo el doctor García Rubí, ven con júbilo su candidatura, por tratarse de persona que goza de general estimación habiendo demostrado sus dotes de honradez y buen gobernante al frente de los destinos de la ya citada municipalidad, durante cuyo desempeño ha sabido sortear dificultades con exquisito tacto.

Además el doctor García Rubí tiene positivos méritos políticos dentro del Partido Unión Nacionalista, pues es uno de los fundadores del nacionalismo y sus correligionarios han confirmado su arrastre, habiéndose demostrado su pujanza, al concurrir todos a su llamada en las afiliaciones hechas recientemente, contribuyendo a que en el Término de Jaguey Grande obtuviese el Partido el mayor porcentaje en la provincia Sus amigos correligionarios y convecinos ansían premiar las virtudes y méritos del doctor García Rubí para que en plano más alto continúe prestando servicios a la provincia matancera.

LA DRA. CAMIN Y LAS AFILIACIONES DEL PUN Y DEL PARTIDO LIBERAL. — En las oficinas del Partido Unión Sacionalista hemos recibido las siguientes declaraciones de la Dra. Rosalía Camín, Miembro Político del Partido Unión Nacionalista ante la Junta Electoral del Sur y la que tiene grandes probabilidades para ocupar un acta de Representante or la Provincia de la Habana:

«El Presidente del Partido Liberal desde hace varios días viene atacando las afiliaciones realizadas por el Partido Unión Nacionalista alegando que se han cometido falsedades en la mayoría de esas afiliaciones.»

«Como Miembro Político del Partido Nacionalista ante la Junta Electoral del Sur empecé a analizar la documentación del Partido Liberal dándome perfecta cuenta que es ese Partido el que ha cometido las ilegalidades que nos achaca».

«Yo por mi parte estoy dispuesta a demostrarle a dicho señor, Vasconcelos y a todo el que lo desee, las ilegalidades cometidas en las afiliaciones liberales y vería con agrado que él personalmente o la persona que lo deseare, visitase la Junta Electoral del Sur para demostrarle con pruebas las anteriores declaraciones.»

«Los defectos que el P. U. N. ha tenido en sus planillas de afiliaciones enviadas a la Junta, no se deben ni a falsedades ni fraudes, sino sólo y simplemente a la incompetencia de los Miembros que formaban algunas de las Mesas de afiliaciones.»

«Ahora bien, yo estoy dispuesta a hacer lo mismo que el señor Vasconcelos nos ha anunciado a nosotros, es decir, llevar a los Tribunales de Justicia las innumerables afiliaciones fraudulentas que ha realizado el Partido Liberal, es necesario que al pueblo no se le engañe como ha sucedido hasta ahora, por quienes sólo pretenden extraviar a la opinión pública en beneficio propio.»

DE LAS OFICINAS CENTRISTAS

La morada del doctor Carlos Manuel de Céspedes fué ayer visitada por los repórters del NOTICIERO, «El País» y «El Mundo», que fueron a cumplimentar al ilustre prócer por sus conceptos de aliento y cordura al pueblo cubano.

El doctor Céspedes se mostró muy complacido por las palabras afectuosas de los representantes de la Prensa que lo visitarón, ofreciendoles una declaración próximamente y diciéndoles que él no olvida que la prensa es un factor decisivo para la buena magistrtura de un Gobierno.

Constitución de los Tercios Cespedistas.—En Animas 160 se reunieron en la noche de ayer los doctores Pablo Núñez G., Angel Amenábar, José de la Maza, el coronel Aranguren y varios señores más para constituir los Tercios Cespedistas que se organizarán en todos los barrios habaneros para intensificar la propaganda de la candidatura del doctor C. M. de Céspedes para su exaltación a la presidencia de la República.

Fué invitada también la Vanguardia Femenina «C. M. de Céspedes» que ofrece coadyuvar a tan plausible finalidad.

BROMAS Y VERAS

Por JOAQUIN ARISTIGUETA

ESTUDIANTE Tamargo: No voy a recrearme en sus cordiales elogios a mi persona. Conozco el peligro del halago y sé que únicamente puede uno librarse de él tratando de hacer verdaderos los encomios.

Me interesan más las acusaciones: por eso publico tan pocas cartas en mi aplauso (y las recibo todos los días) y doy cabida preferente a las que me combaten. Si usted me lee con la atención que parece, habrá comprobado que esto es verdadero.

El Estudiantado me ha tenido enfrente cuando he creído necesario defenderle a sí mismo, que ha sido el mayor enemigo de los estudiantes: el Estudiantado. Unos estudiantes por inhibición, otros por debilidad, otros por sincero entusiasmo hacia las ideas «nuevas» (para ellos) de saber heroico (la gran sugestión de la mocedad) y algunos, los dirigentes, por su negocio, han obrado tal y como querían sus mayores enemigos: por eso he estado enfrente de ellos. Pero...

Le hago a usted la misma pregunta que nadie, **absolutamente nadie**, me ha contestado concretamente: especifíquense los escritos, las ideas, las frases que yo he dicho «contra los estudiantes»: es decir, las que **dañan** a los estudiantes. Porque lo que he dicho lo sostengo, y lo seguiré diciendo toda mi vida. Y el hecho es que se va cumpliendo lo que yo advertía: que los estudiantes pierden el tiempo, que es perder la vida; que los estudiantes no estudian. Y esta es la mayor desdicha que puede acaecerles a los estudiantes.

Y dice usted bien: si yo tengo una hija estudiante, y he sido estudiante, no puedo ir «contra los estudiantes», aunque les diga amargas verdades contra sus inexperiencias «alegres y confiadas».

Lo que ocurre, estudiante Tamargo, es que han gobernado a los estudiantes intereses enemigos del Estudiantado. Nosotros advertimos a los estudiantes **lo que iba a ocurrir** aquel Primero de Mayo Rojo; se lo advertimos el día antes y ocurrió. Nosotros descubrimos a los estudiantes que aquel desdichado Ludovico Moreno, muerto en una casa de vicio, víctima de la droga, e inventado estudiante, mártir en el suplicio y asesinado, tendido en el Aula Magna, era una invención porque «la causa» necesitaba la víctima. Hemos advertido aquellos delincuentes vulgares, con antecedentes penales (robos y estafas) filtrados en el Estudiantado; y se nos amenazó para que no lo reveláramos; y vino una comisión a exigirnos el silencio: y hablamos claro y alto.

Naturalmente, a los interesados en usar la mocedad para sus manejos políticos a sueldo no les convenía nuestra actitud y despotricaban contra nosotros: nosotros éramos los enemigos de los estudiantes. Pero ninguno de esos estudiantes nos ha leído, o muy pocos, y ninguno dice concretamente dónde está nuestra enemiga porque no es contra el Estudiantado, sino contra los verdaderos enemigos del estudio.

Hemos dicho, y decimos, que los estudiantes no son clase social ni partido político. Su misión, la única, es estudiar. Tan absurdo sería que la Cámara de Comercio amenazara con un cierre general si no se adoptara un texto determinado como que los estudiantes fueran a una huelga «por la libertad de los obreros presos».

La gente contra Machado era otra cosa: aquello no tenía color partidarista; era la dignidad humana reclamando sus fueros y por eso pudieron ir juntos obreros, estudiantes, comerciantes, todos y nadie en nombre de una bandera política. Era la entidad Hombre contra la negación de sus prerrogativas. El estudiante podía decir: «Sin libertad no existe cultura»; el comerciante: «Sin libertad no hay, ni sirve de nada la riqueza»; el obrero: «Sin libertad el Trabajo es condenación de forzado». Todos podían y debían ir juntos para conquistar el derecho de estudiar, el de comerciar, el de trabajar como Hombres. Aquella lucha no dividía a los estudiantes, a los comerciantes ni a los obreros; al contrario, los unía. Y lo prueba que jamás estuvo el pueblo cubano («nativos» y extranjeros) más unido. Hasta que, conquistada la libertad, surgieron los asalariados de una política que, a los mismos soldados de aquella cruzada libertadora ilusionaron con un sistema de esclavitud. ¡Y hubo jóvenes (¡jóvenes!) que los oyeron y los siguieron o se les sometieron!

Advertir esto, denunciar que había un plan perfecto para destruir nuestra cultura de tipo greco-latino; pregonar que la huelga de los estudiantes era la mejor colaboración para los disolutores de la sociedad, como primer paso para desacreditar el régimen demoliberal del Estado y controlar el Poder dictatorialmente, era «atacar a los estudiantes»: y Pepín Rivero (doctorado en esta Universidad) y Aristigueta, eterno devoto de la cultura, con una hija estudiante, eran los enemigos de los estudiantes.

Pero nosotros hemos fiado la aclaración al tiempo. Y ya van cinco años sin que los estudiantes estudien: catedráticos venales, estudiantes inexpertos y ahora gobernantes ofuscados continúan la obra destructora de la cultura cubana; o sea, que siguen aliados a los enemigos, sin saberlo y sin quererlo.

Y yo le digo, estudiante Tamargo (y a todos los estudiantes que quieran ver claro) que los estudiantes sólo pueden moverse juntos, para causas comunes, o humanos o estudiantiles. Por la Libertad o por la Pedagogía. Lo demás no es de su incumbencia. Y catedrático, estudiante o mercenario que les hable de otra cosa, debe ser expulsado como un bicho venenoso del cuerpo estudiantil.

Y también advierto que los estudiantes sólo pueden hacer una revolución: la de los libros. Les falta autoridad para discernir acerca de los problemas políticos, sociales y económicos, puesto que les falta la ciencia. Van a las aulas a buscarla, y hay que adquirirla. Y su revolución, la verdadera, profunda, única y saludable es la de hacerse aptos mentalmente fuertes, capaces de dirigir con su saber.

O, ¿es que no ven cómo la gran tragedia de Cuba es la falta de hombres? Ya pueden hacerse todas las revoluciones que se quiera, que con jefes analfabetos, con políticos ignorantes, con la osadía por bandera, cada sector que triunfe será una desdicha nueva para la nación.

Y hoy puede asegurarse que en Cuba no hay un solo partido con un conjunto de mandos aptos. Hay que hacerlos; y si la juventud no lo entiende así y se aparta de luchas, ceja en los odios y emprende la santa cruzada del estudio, esta juventud no sólo no tendrá hombres mañana; no tendrá ni Patria.

Y por estas advertencias, es que Aristigueta es «el enemigo estudiantil número uno», o dos, o tres; pero de los primeritos.

Y si ello es así, seguiré siéndolo.

Por eso ahora, que los estudiantes defienden su derecho a estudiar (y nada más) estoy dando una batalla, primero solo, después con los que se van sumando. Y seguiré hasta que los estudiantes estudien, bien seguro de que, si se logra, cuando sean hombres se acordarán de Aristigueta, que algo hizo, desde su modestia, por la cultura cubana, que es hacerlo por esta Patria en que ya no tengo derecho a ser camarero de café, si con ello tuviera que alimentar a mis nativas.

Y eso es todo, estudiante Tamargo.

"CLUB RIBADESELLA"

✝

E. P. D.

Nuestro Ex-Presidente y Presidente de Honor

Sr. Fructuoso del Valle y González

Dispuesto su entierro para hoy martes, a las 9 de la mañana, los que suscriben, Presidente y Secretario de esta colectividad, ruegan a todos los asociados concurran a la casa mortuoria, San Lázaro 299, bajos, para acompañar el cadáver hasta el Cementerio de Colón.

Habana, septiembre 3 de 1935

Manuel Valle Sánchez — Presidente
Ezequiel Martínez Rodríguez — Secretario

POMPAS FUNEBRES
BERNARDO GARCIA
Zanja 75 esq. a Belascoaín — Teléfonos U-7310 -- U-7650

E.C.D. 2016

EL ULTIMO MISTERIO DEL MUNDO

Los Prisioneros del Amazonas

Por PAUL BRINGUIER

(Versión española especial para el DIARIO DE LA MARINA)

RESUMEN DE LO PUBLICADO

La expedición del americano Bruce, que Paul Bringuier revive con todas sus aventuras, partió a la búsqueda de Fawcett.

Bruce y sus compañeros se han embarcado en el «Foregner». Remontando el Amazonas tienen que abandonar su yatch para seguir en medio de los peligros en un barquito que conduce a los indígenas habituados a los tremendos «rápidos» y a los indios que aún no ha descubierto la civilización.

ERA poco más tarde del mediodía. Bruce echó mano de su carabina. Boneto le salió al paso:

—No tenga miedo; yo los conozco. Son los indios mundurucos, con los cuales tenemos excelentes relaciones.

Los indios llegaron hasta la barca. El pueblo, la «malloca», está compuesto de una docena de casas hechas con ramas, palmas... Los indios que viven allí, pobres y pacíficos, son pequeños, con los cabellos negros que les caen sobre la frente.

—Hasta el Iruena—dice Costa—no encontraremos más que indios sumisos. Algunos están hasta catequizados. Son de raza munduruca o apiaca; éstos son más recelosos. No se sabe por qué sus mujeres son tan bellas. Las apiacas tienen el cútis muy fino y las facciones perfectas; los ojos vivos, bajas de estatura, pero bien proporcionadas, los senos elevados y esa piel suave, dulce, como cálida que sólo se ve en los primitivos. Ha habido hasta guerras con el solo fin de raptarse a las mujeres apiacas.

Costa sabía el guarani con el que se expresaba muy bien. Es la lengua madre de todos los indios del Amazonas y mediante la cual se puede dejar entender uno aunque los dialectos sean diferentes. Costa se llevó a Bruce a un lado:

—Si usted quiere cazar, en serio, un jaguar, podemos ir. Los indios me los han señalado cerca de sus campos.

Pero no fueron; otras necesidades les retenían.

ENCUENTROS CON LOS MISIONEROS

El San Salvador continuó. Tres días después, por la mañana, atracó a una especie de desembarcadero de madera.

—El último vestigio de civilización: una Misión católica.

Al ruido de la máquina, corrieron hacia ellos algunas gentes. Un religioso de barba negra, con el cordón de los Dominicanos, cubierto con un sombrero de paja, de amplias ropas azules raídas... Después de algunas exclamaciones, condujeron a los extraños hasta la misión, compuesta de tres o cuatro barracas de ramas, envueltas en una especie de jardín. Eran siete; cinco religiosos y dos monjas, todos alemanes que, pacientemente catequizan a los indios, imponiéndoles como única obligación el casarse según los ritos de la iglesia.

Ofrecieron a los americanos un almuerzo rociado con vino de guayaba, que tuvo lugar en la sala más amplia de la Misión. Cuatro de los siete temblaban de fiebre. Al fin del frugal almuerzo, una de las monjas, rompió a llorar. Sus compañeros la rodearon y el padre superior tuvo una sonrisa triste.

—Discúlpenla. Es la decana. Hace once años que está aquí, sin ir siquiera a Itaytuba. Hace algunos meses ha sabido que su madre está enferma, allá en Baviera. El Obispo de Santarem la ha prometido repatriarla cuando pueda. No tiene mucho dinero. Hace cinco meses que espera. Cuando vió el vapor creyó que venían por ella. Y ha sufrido una decepción terrible...

La monja sonrió a través de sus lágrimas.

Toda la comunidad acompañó a los exploradores al buque. Una de las hermanas, la más joven, tiró tímidamente a Bruce de la manga:

—Perdone si soy indiscreta. Si va muy lejos sobre el Iruena, encontrará a uno de nuestros hermanos. El país es malo. El padre Bruno fué muerto por los indios. Monseñor me hizo venir aquí. Y el padre Hugo se quedó solo allá arriba. Si usted lo encuentra, si lo ve, dígale que la hermana Beatriz ruega por él.

Con la garganta apretada por la emoción Bruce hizo signos con la cabeza, prometiéndole todo...

HE AQUI EL IRUENA

Al día siguiente, «El Salvador» llegó a los «rápidos» más fuertes. La máquina resopló. Toda la costra del esperpento de barco se conmovió. Boneto y sus hombres lanzaban sus ganchos a las rocas, para sujetar al buque. Llegó un momento en que la máquina falló. El buque se atravesó. Los negros gritaron desde el puente:

—¡Sálvese el que pueda! ¡Todo el mundo al agua!

—Al que salte, le parto el alma —gritó Boneto.

Un largo minuto, «El Salvador» fué suspendido como una isla viviente en medio de un «rápido».

—¿Qué piensas de este sport? —preguntó Bruce a Fred.

—Que quisiera que mis compañeros de Harward me vieran. Cuando pienso que me rechazaron en su equipo de rugby...

Bárbara, extenuada, se tendió en su hamaca sin comer.

—¿Qué, Bárbara?—dijo Bruce.

Tuvo una pobre sonrisa y le apretó la mano, para agradecérselo. Al otro día «El Salvador» se detuvo ante otra barraca de Boneto, lugar habitado por los Cabados.

—Ustedes me pidieron que les llevara al Iruena—dijo—¡Ahí lo tienen! Y señaló un claro azul que se distinguía a lo lejos.

—Tenemos tras de nosotros el Tapajoz—dijo Costa—. A la derecha está el Iruena, a la izquierda el San Manuel. Aquí mismo se detuvo la expedición Doherty y pocos kilómetros más arriba, la de Looks Moore renunció. Y hay aún dos mil kilómetros para llegar al lugar donde Fawcett fué visto por última vez. ¿Insisten ustedes?

Bruce se rascaba la cabeza... Por fin dijo:

—Hay que ir más lejos.

—Vamos a entrar en el territorio de los indios parantin, que son agresivos y de los mambiquaras, que son antropófagos.

—¡Vamos!—volvió a decir Bruce.

LA PARTIDA.—SUFRIMIENTOS

Partieron en tres piraguas. Bruce en la del centro, con Bárbara. Costa solo, en la vanguardia. Las piraguas indias son resistentes; están hechas de un solo tronco, vaciado en su centro, algo así como un tabaco redondo al que se le hubiera vaciado la tripa.

Se detuvieron el primer día en la choza de un saringuero, amigo de Costa, el último amigo en la ruta hacia lo desconocido.

—Trabajo como una bestia sangrando los árboles. El caucho ahora no rinde mucho porque los traficantes nos estafan y Boneto nos roba en las vituallas.

Bárbara tenía sobre sus rodillas los tres muchachos más pequeños del infeliz seringuero, comidos por la fiebre. En el Amazonas, quien más quien menos, todo el mundo tiene fiebre. La malaria particularmente, se les filtra desde pequeñitos; los sigue, los va minando... Pero, nada hay tan terrible como el espectáculo de un niño temblando de frío en este infierno de calor.

Salieron a la mañana siguiente, dejando al pobre brasileño todo lo que pudieron: sobre todo un fusil, que necesitaba como el pan.

Entonces empezaron los sufrimientos. No quiero hablar de los indios parantintins, que a cincuenta metros meten una flecha donde les da la gana, porque lo terrible es la selva, el misterio, la soledad. Se cree —el mundo civilizado, la ciencia— conocer los mosquitos; pero no el del Amazonas, donde él solo forma un mundo de las especies, un ejército de leyendas: sólo ellos son los que pueden considerar que el Amazonas está explorado. Puedo decir solamente que, dos meses después de mi llegada a París, aún conservaba los pies hinchados por efecto de los mosquitos amazónicos.

LOS VAMPIROS AL ASALTO

Una mañana, en la selva, Fred se despertó. Tenía la cabeza pesada. Costa lo examinó, y dijo:

—¡Los vampiros!

Y señaló con el dedo en la hamaca de Fred, a diez centímetros de donde había reposado su cabeza, una huella de sangre.

—El vampiro no se pone encima de la víctima. Vuela, planea en su derredor, sobre una extremidad; pica con su dardo triangular, succiona una pinta de sangre, se nutre inmediatamente y se va. Lo que tiene de misterioso, casi divino, es que no hay persona que haya podido sorprender un vampiro cuando hace esto. No ataca más que a los hombres dormidos. Si un hombre, en una habitación donde hay otros, está despierto, no atacará a nadie.

Bárbara empezó a sentir los escalofríos de la fiebre. A la séptima noche de remontar el Iruena, distinguieron una luz en la orilla. Fueron a ver. Apareció una silueta blanca, un hombre magro, con la cabeza afeitada. El hombre se espantó al ver gentes de su raza. Bruce saltó a tierra primero. El monje lo tomó por las manos, y Bruce dijo:

—Ya, el padre Hugo: yo le traigo un recuerdo y los votos de la hermana Beatriz.

Cuando se le habló del asunto de Fawcett dijo:

—No encontrarán nada. Es como un alfiler precioso que se lanzara al océano. Todo aquí es hostil. Los blancos que pasan de aquí, perecen. Tengo allá, en el misterio, un indio parantintin catequizado, que me mostró un objeto que en su tiempo debió ser un cinturón:

—Ese indio, ¿nos podría conducir?

—Voy a darle ese objeto, que les facilitará la entrada en el campo indio.

Poco después aparecioles el indio. Llevaba el rostro tatuado con los signos de los guerreros. Aceptó gracias a la adhesión al misionero y se metió en la piragua de Costa. Salieron hacia el Sur. El indio aconjó seguir de noche.

—Aquí están los Manbiquaras, antropófagos. El año pasado se comieron al Padre Bruno. Nos atacarán al alba, indudablemente.

Los expedicionarios llegaron a Mallaca, y el indio lo arregló todo.

Los indios llevaban sus arreos de guerra, serbacanas de tres metros, espinas de pescado, puntas afiladas hechas con huesos de tapir. Allí vió Bruce una cruz, rematada en esmalte, que mostró el indio. A cambio de un machete, Bruce pudo llevársela.

MUERTE DE RAIMUNDO

El mismo día por la noche, Raimundo que velaba, llegó corriendo.

—¡Una serpiente!... me ha mordido.

Bruce se hechó sobre su botiquín. Pero, ya era tarde: Raimundo agonizaba rápidamente.

—Es un «lachesis trox» dijo Costa. El más terrible de los crótalos. Mata en diez minutos.

Cinco minutos después, esfectivamente, había muerto.

FIN DE LA AVENTURA

La aventura de Bruce y de los Endicott se detiene aquí, en aquella noche terrible en que comprendieron que el misterio de la selva, era impenetrable. Regresaron, y las últimas páginas de sus carnets que aluden al lento retorno, contienen pocas anotaciones. En Belén, se separaron. Los Endicott regresaron a Miami; Bruce se embarcó para Europa. Ayer fuí a devolver sus notas a Buce (el autor habla a mediados de junio). Hemos hablado, de sobremesa. Hemos pensado en aquel país feroz, en la selva, en la fiebre, en Boneto el traficante; en Doménico el seringuero, en el indio catequizado, en la dulce hermana Sor Beatriz, en el Padre Hugo, el Apóstol, y en Raimundo el sacrificado. Y seguimos pensando también en Redfern y en Fawcett, y en su leyenda obstinada. Ya fué al final de la noche que Bruce me dijo, en un tono que forzaba por aparentar indiferencia:

—¿Qué piensa hacer este otoño?

Los artistas teatrales piden su apoyo al Jefe del Estado

Coronel Carlos Mendieta.
Presidente de la República.
Palacio. Habana.

Asociación Cubana Artistas Teatrales, tiene organizada Verbena artística para el día 21 del actual en «La Polar». Los fines que se persiguen es recaudar fondos atenciones Caja Socorros y construcción teatro portátil, aminorando dificilísima situación económica artistas cubanos. Solicitamos de usted apoyo económico dicha Verbena, adquiriendo localidades para la misma. Anticipadamente nuestro agradecimiento sincero.

José Artecona.
Presidente.

PALACIO

LAS LEYES DEL TRABAJO

Gestionando una entrevista con el Presidente estuvieron en Palacio ayer los señores Amado Maestri, Eduardo Badell, Oscar Cartaya, Julio Rodríguez, Buenaventura López, R. Pérez, J. Mederos y otros.

Los citados constituyen una comisión de obreros y empleados, la cual solicitará del Jefe del Estado que por las autoridades se obligue a las empresas al cumplimiento de las leyes del Trabajo.

Dichos comisionados protestan del fallo absolutorio dictado por un Tribunal Correccional en el caso de infracción de la Compañía Cubana de Electricidad, del decreto-ley número 446.

MENSAJE DE LOS LIBERALES

En Palacio se han recibido numerosos telegramas dirigidos al Presidente por los que solicita de éste el Partido Liberal, impida que los funcionarios públicos muestren su parcialidad en el período de las elecciones.

Venta POST BALANCE y AJUARES DE CASA.

Decíamos ayer que el Balance de "El Encanto" es una operación en virtud de la cual cada uno de nuestros 50 departamentos efectúa importantes rebajas de precio en infinidad de artículos que a toda costa le interesa eliminar. La noticia —lanzada ayer, como decimos— se ha convertido ya en tema de general comentario en toda la ciudad. Millares de personas—conocedoras por experiencia de lo que las Ventas Post Balance y Ajuares de Casa de "El Encanto" significan—nos han honrado ayer con sus visitas y con sus compras. Millares de personas volverán a hacer hoy lo mismo, y mañana y en los días sucesivos. Porque una eliminación General de EL ENCANTO—50 tiendas en una—ofrece al público insospechadas oportunidades económicas. He aquí una breve información de la Venta de Ajuares de Casa.

TOALLAS

Toallas de felpa doble blanca con listas de color ..... **35c.**

Toallas de felpa blanca con franjas y cenefa de color, tamaño de cara ..... **38c.**

Toallas de felpa doble de superior calidad, tamaño grande, blancas con listas, franjas y cenefas de color ..... **44c.**

Toallas de felpa muy doble en colores enteros con detalles en blanco. Rebajadas de 1.25 a ..... **85c.**

Toallas de felpa blanca con cenefa de color, de ½ baño .... **82c.**

Toallas de felpa toda blanca, para baño **1.15**

Toallas de felpa blanca con franjas y cenefas de color. Excelente calidad ..... **1.28 y 1.75**

Entran en esta Venta, además, Mantelería, Cretonas, Alfombras, Colchones, Toldos y todos los elementos inherentes a la habilitación del hogar.

SÁBANAS.

Sábanas de guarandol blanco. Medio cameras.. **48c.** cameras.. **76c.**

Sábanas de guarandol superior blanco. ¾ cameras.. **85c.** cameras.. **1.10**

Sábanas de guarandol de superior calidad, en todos los colores y tamaños. Cameras.. **1.00**

Sábanas de guarandol de hilo belga blanco. Cameras..... **3.90**

FUNDAS.

Fundas de guarandol blanco para cama camera..... **35 y 45c.**

Fundas de guarandol cameras en todos los colores ..... **40c.**

Fundas de guarandol de hilo blanco para cama camera..... **1.40**

CUADRANTES.

Cuadranses de guarandol blanco. 60x60 ..... **42c.**

Cuadrantes de guarandol de color. 60x60 ..... **50c.**

Cuadrantes de guarandol de hilo blanco. 60x60 ..... **1.40**

JUEGOS DE CAMA.

Juegos de cama de guarandol blanco bordados, con 4 piezas **5.50**

Juegos de cama de guarandol de color, con 5 piezas **7.00**

Juegos de cama de guarandol blanco con apliqués de color, con 5 piezas, para cama camera **12.00**

Juegos de Cama de guarandol de hilo belga, blancos, bordados a mano, para cama camera. 4 piezas **15.00**

Juegos de cama de guarandol de hilo de color con con bonitos detalles aplicados y diseños de novedad. Todos los colores. 5 piezas..... **22.50**

Juegos de cama de guarandol de hilo muy fino, en color, con apliqué y filtiré bordados a mano, de 5 piezas, para cama camera **28.00**

SOBRECAMAS.

Sobrecamas de tul francesas blancas y crudas con hilos rizados.
Camera..... **6.50** *Media cameras* **5.50**

Sobrecamas de seda en todos los estilos, tamaños y combinaciones de colores. Desde..... **4.75**

El Encanto

El Departamento Postal servirá a usted cualquiera de los artículos anunciados.

M.E.C.D. 2016

SECCION 9A

TELEFONOS:
Dirección A-3277
Jefe de Redacción A-3205
Sección de Sports M-7912

DIARIO DE LA MARINA

TELEFONOS:
Quejas M-7911
A. Clasificados . . A-3333

SECCION 9A

AÑO CIII — EL PERIODICO MAS ANTIGUO DE CUBA. — LA HABANA, MARTES, 3 DE SEPTIEMBRE DE 1935 — ACOGIDO A LA FRANQUICIA POSTAL. — PAGINA TRECE

DIVAGACIONES DE UN ESPAÑOL

REPOSICION DE UNA CRUZ DE TERMINO

Por JOSE AIXALA

EN las historias del Cristianismo hay un dulce misterio que venturosamente embarga los espíritus. No es el opio «el opio del pueblo», sino el sedante de las almas. ¿Opio del pueblo? Lo quiere representar la cabeza de Lenín, bajo tierra, en urna sin aire y por debajo de cero grado, vigilado por el más experto de los químicos alemanes. Así y todo, preocupa su descomposición, a pesar del frío y negando los efectos de la química.

¡Qué diferencia con aquella cabeza de San Juan, que fué escondida por sus discípulos en una olla burda, en el seno fangoso de un río y después guardada como una reliquia! Hoy a dos mil años, a través de su escondrijo, y desde el siglo IV al VIII, de estar en Constantinopla, en Santa Sofía, pasó a Roma. Su Santidad León XIII, la tuvo junto a su cama hasta que expiró. Ahora se guarda en San Silvestre, con una naturalidad que confunde la mente ante su estado.

Sólo un cerebro envilecido por resquemores ancestrales puede negar estas casualidades, al parecer sin importancia, no obstante de ser ellas una sorprendente realidad, casi inexplicable. ¡Qué opio ni qué zarandajas!

En las reposiciones de objetos que son testigos mudos de una revolución, o de sacrilegios inconcebibles, siento la emotividad de mil cosas bellísimas, como febriles ensueños de la grandeza del sentimiento cristiano.

Un amigo mío, que lleva un apellido muy detonante en la historia y la literatura catalanas, don Fernando Ramón de Vendrell, me escribía desde el «Castillo de Escornalbou» una serie de impresiones. Ellas me saturaban el alma de la pureza patriótica, que a los exilados del terruño les despierta un amor y una admiración. Si no es «opio», por lo menos tiene el aroma del incienso y produce la euforia de nuestra vida.

El Castillo de Escornalbou lo adquirió la madre del historiador y diplomático don Eduardo Toda y Güell, hijo de Reus, como Fortuny y Bartrina, como el general Prim y el doctor Mata. El escudo que los frailes pusieron, en la lejanía de los siglos, sobre el frontispicio, con la cabeza de un buey descornado, es lo único que se adultera en su prístina forma externa. Hoy luce una soberana «T», cuya inicial representa la propiedad del que la vivey, con cien mil volúmenes y legajos de inmensa valía, reunidos con riqueza material y virtudes de gran coleccionista.

Los quinquenios que pasó Toda entre la China y el Japón, como cónsul de España, se atestiguan con preciosidades mil, mezcladas entre la historia de nuestra España y la tradición documentada del Archivo de la Corona de Aragón. Entre sus documentos, están los del famoso africanista «Ali-Bey», o sea Domingo Badía Leblich, con la correspondencia privada de este notable catalán, con los reyes Carlos IV y Fernandez VII y luego con José Napoleón Bonaparte.

De cuanto me describía mi condiscípulo y amigo, nada me impresionó tanto como este párrafo: «En el recinto del Castillo, hay una magnífica cruz de término del monasterio de Poblet, que fué adquirida por Eduardo Toda... ¡en París!, y espera colocarla, en su día, en donde estuvo por espacio de ocho siglos.

¡Qué clase de opio contienen las cruces de mi tierra, que se levantaron en los términos de los pueblos! Los hombres que hemos nacido en los distritos rurales y especialmente los que hemos venido de niños a Cuba, tenemos en la retina y en el corazón, un mundo diferente de la realidad, porque sólo guarda amores. Las maldades aún no habían amoratado la visión y la pureza de la vida.

Esa cruz de término ahora acaba de colocarse en su lugar, del cual fué arrebatada por una ola de pasiones y dolores, de ignorancias y de maldades. Fueron los mismos catalanes—sí, señor—los que quemaron el Cenobio de Poblet, con sacrilegios de fieras, con latrocinios salvajes. Entonces, no se comprendía el estado que luego dictó el Renacimiento. Se iba a las tumbas, sólo buscando oro, sin conocer que sobre ellas residía la historia inmortal de nuestra tierra, que una esclavitud de los sentidos ahogó en sangre de mártires.

Esa cruz de piedra, levantada en su lugar, después de haber recorrido los salones de los anticuarios, como muchas cabezas de imágenes notabilísimas, fueron aserradas por un coleccionador inglés, dado que no existía autoridad que lo privase, por el abandono en que estuvo aquel monasterio o Escorial de Cataluña, me ha llenado de gozo. Todo ello se debe al desprendimiento, a la dedicación reconstructiva, del eminente polígrafo don Eduardo Toda, que, desde su atalaya de Escornalbou, refleja su amor y su riqueza sobre el monasterio en donde se guardaban los huesos de la dinastía catalana.

Hay tres etapas en la vida de Eduardo Toda. Ellas marcan su habilidad personal. En primer término, su vida diplomática que le permitió conocer los países más remotos de la tierra. Luego, su retiro en Londres, para servir los intereses de la casa de Aznar de Bilbao. Después aparece esta dedicación de coleccionista, que ha convertido un castillo en biblioteca imponderable. Además, con la reposición de Poblet, que va alcanzando una prodigiosa realidad.

«La Cruz del Término» de Poblet, se ha vuelto a levantar con las bendiciones del cardenal Barraqué; con los entusiasmos de un pueblo que no sabe explicar los horrores de una época en que no se hablaba de comunismo, ni había izquierdas revolucionarias, ni la Iglesia estaba liberada del Estado.

La ola destructiva no contenía opio, pero estuvo su arrogancia libertaria en la ausencia de toda autoridad en que España vivió, por entre pasiones y turbulencias ambiciosas de Napoleón, de la América emancipándose por intereses aún inéditos en la historia real, y del fruto maldito de una ley sálica, que empapó a España en sangre de hermanos.

¡Esto me recuerda, con sus horrores, la humilde cruz restaurada de Poblet!

SE DISPUSO OFICIALMENTE QUE EL "ARTABRO" SALGA EL DIA DIEZ DE OCTUBRE

ARAGON Y NAVARRA, BENEFICIADOS CON EL PANTANO DE YESA

Terminado el veraneo en la Granja de San Ildefonso, regresó a Madrid el Presidente, señor Alcalá Zamora

El pueblo de la Rambla, en la provincia de Córdoba, donde nació don Alejandro Lerroux, ha tomado el acuerdo de erigir un monumento en su honor. Una bandera a la Guardia Civil

ZARAGOZA, septiembre 2. (WP).—En el Ayuntamiento de Egea de los Caballeros, se reunieron las autoridades y los elementos interesados en la construcción del pantano de Yesa, que regaría una importantísima zona agrícola de Aragón y Navarra.

Los diputados aragoneses prometieron cooperar en los trabajos para obtener del Gobierno los créditos necesarios.

ENTREGA DE UNA BANDERA A LA GUARDIA CIVIL DE PALENCIA

PALENCIA, septiembre 2. (WP).—El Inspector de la Guardia Civil general Cabanellas, ha presidido el acto de la entrega de una bandera a las fuerzas del benemérito instituto destinadas a esta provincia, siendo madrina la esposa del Gobernador Civil.

TERMINO EL VERANEO EL PRESIDENTE ALCALA ZAMORA

MADRID, septiembre 2. (WP).—El Presidente de la República, señor Alcalá Zamora, ha regresado a este capital, habiendo terminado el veraneo en la Granja de San Ildefonso.

LA RAMBLA ERIGIRA UN MONUMENTO A LERROUX

CORDOBA, septiembre 2. (WP).—Comunican desde La Rambla, pueblo de esta provincia, donde nació el presidente del Consejo de Ministros don Alejandro Lerroux, que el Ayuntamiento ha acordado erigir un monumento en su honor, encargando el trabajo al escultor andaluz José María Palma.

Falleció D. Manuel Bartolomé Cossío, a los 76 años de edad

MADRID, septiembre 2. (WP).—Ha fallecido en esta capital don Manuel Bartolomé Cossío, primer ciudadano de honor de la República Española, a los setenta y seis años de edad.

M. Bartolomé Cossío

Antes de proclamarse la República en España se le consideraba como candidato a la Presidencia pero debido a su precario estado de salud, no fué posible concederle ese honor, que no le disputaba ninguna de las facciones republicanas.

Elegido diputado de las Cortes Constituyentes, no pudo jurar el cargo a causa de una enfermedad.

El entierro se celebrará mañana, trasladándose los restos directamente al Cementerio Civil de Madrid.

Don Manuel Bartolomé Cossío falleció en su residencia en Callado Mediano, en las montañas del Guadarrama, cerca de esta capital.

Era autor de «El Greco» y gozaba de reputación como uno de los que mejor había estudiado al gran artista.

Cossío, que durante muchos años fué ardiente republicano, descendía de Manuel Flores Calderón, ejecutado en Málaga en 1831 por sus esfuerzos por establecer la Constitución durante el reinado de Fernando VII.

Cossío padecía de uremia, pero recientemente se pensó que había mejorado. Como su esposa y su hija se hallan gravemente enfermas no se celebrará ninguna ceremonia, dirigiéndose el cortejo desde Collado Mediano al Cementerio de Madrid a las once de la mañana.

Eu Subsecretario de la Gobernación señor Echeguren fué a Collado Mediano para participar en los preparativos de los funerales.

ACTIVE SUS ORGANOS DIGESTIVOS

Activando el aparato digestivo se elimina rápidamente los residuos de los alimentos que quedan estacionados en él, no dando tiempo a que dichos resíduos fermenten en los intestinos, fermentación que impide se asimilen los alimentos. Para conseguir esto, no hay nada mejor que MAGNESURICO, producto que, al ingerirlo, produce una agradabilísima sensación de bienestar.

Con MAGNESURICO se evita la dispepsia tan corriente, motivada por los excesos en la mesa, alimentos llamados pesados y comidas irregulares impidiendo lógicamente la autointoxicación que se manifiesta por la lengua sucia y a veces de color blanco espeso, no se tendrá mal sabor en la boca y fétido aliento y la ingestión de nuevos alimentos no producirá náuseas, eructos, vómitos ni dolores en el epigastrio y en la cabeza.

Juan Belmonte, el famoso torero al que en otras épocas llamaban Terremoto, se retira de la lidia para no ser obstáculo a su hijo

MADRID, septiembre 2. (SE.).—Juan Belmonte, aclamado por muchos críticos como el torero más grande de toda la tauromaquia, se retirará de los cosos definitivamente, para dejar lugar a su hijo de 17 años, Juan Belmonte, que iniciará en le temporada entrante su carrera de lidiador.

El empresario de Belmonte el grande, don Juan Pagés, informó que el famoso matador, que ha cumplido ya los 43 años, toreará su última corrida en la Feria de San Miguel de Sevilla, su ciudad natal, el 29 de septiembre, poniendo final a una deslumbradora carrera de triunfos inolvidables, comenzada hace veinte años.

Su hijo mayor, Juan de nombre también, vestirá el traje de luces por primera vez en la semana siguiente, al 6 de octubre, en la plaza de Burdeos, donde se presentará con José Sánchez Mejías, primogénito, de 17 años, del difunto y célebre matador de toros Ignaco Sánchez Mejías, muerto en Manzanares el año pasado, y sobrino del famosísimo José Gómez, «Joselito», hermano de Rafael, «El Gallo», ambos de la dinastía de toreros de ese nombre, que ha hecho historia en la tauromaquia desde hace cuatro generaciones.

La noticia de la retirada de Belmonte, y de la aparición de su hijo y del de Sánchez Mejías en los ruedos, ha causado enorme sensación entre la afición. Entre ésta se fantasea ya sobre la posibilidad de la renovación de la sensacional rivalidad entre Juan Belmonte, padre, y «Joselito», los dos matadores de toros más grandes de la historia, por el hijo de Belmonte y el sobrino de «Joselito».

Juan Belmonte, el famoso torero español

El señor Pagés anunció que Juan Belmonte toreará su última corrida el 29 de septiembre para no servir en forma alguna de obstáculo a la carrera de su hijo. «Tengo firmados al hijo de Belmonte y a Sánsario, para Burdeos el 6 de octubre; en Marsella el 13 y luego en Nimes, todas esas plazas de Francia; y para toda la temporada de 1936.».

El gran Belmonte volvió triunfalmente a los ruedos el año pasado, después de siete años de retirado. Incapaz de dominar su pasión por el toreo, y a pesar de sus 43 años y del hecho de ser millonario, el famoso torero desafió de nuevo a los toros con su casi legendaria bravura. En treinta corridas que toreó en 1934, fué cogido dieciocho veces por las reses, aunque sin consecuencias graves. Este año un toro en Palma de Mallorca le produjo la fractura de la clavicula.

Belmonte, a quien se apodó en sus primeros años de carrera «Terremoto», por lo fenomenal de su arte, desistió de hacer una fácil vuelta al toreo eludiendo el peligro por medio de su experiencia y su habilidad. Por el contrario, prefirió aproximarse a los toros más y más confiadamente que nunca. Y aunque no joven ya y sin la agilidad de sus primeros tiempos, en su temporada pasada demostró que es todavía el maestro de maestros con la muleta y el capote y que no cede a nadie en valor indomable.

Belmonte, padre, se presentará ocho veces más antes de su retirada en Calahorra, San Sebastián, Aranjuez, Andújer, Valladolid, Morón, Madrid y Sevilla.

José Sánchez Mejías ha ganado ya fama de valor temerario toreando vacas bravas en una reciente corrida de beneficencia en Sevilla. Belmonte, hijo, se parece a su padre físicamente y en el estilo de toreo que se le conoce.

"LA ESPAÑA DE HOY"

ESTRIBILLO ACERCA DE LA FIESTA DE LOS TOROS

(Por MANUEL AZNAR)

El Gobierno del Uruguay ha resuelto, hace pocos días, autorizar la celebración de corridas de toros en aquel país. Yo recuerdo el tiempo, todavía no muy lejano, en que cuando se quería presentar un modelo de pueblo democráticamente organizado, culto, respetuoso de la ley, progresivo y exquisito, se citaba el caso del Uruguay. Los uruguayos en América y los suizos en Europa, llevaban la palma de la civilización política y social.

No hay duda de que había grandes motivos para esa ejemplaridad. Tanto Uruguay como Suiza habían demostrado ser dignos de las alabanzas que el mundo les tributaba. Ni cabe pensar que desde hace pocos años a esta fecha hayan retrocedido en sus afanes progresivos, sino que por el contrario, los habrán acentuado, mediante conquistas cada día más importantes.

Por esas razones tiene más interés la decisión de los Poderes públicos del Uruguay en relación con las corridas de toros. Desde la próxima campaña, se celebrará allí la fiesta tenida por bárbara, y ya comienzan los agentes de negocios taurinos a ocuparse de las combinaciones más adecuadas para presentar con decoro y brillantez las corridas de toros ante el público uruguayo.

Hay dos clases de espectáculos que van ganando por momentos zonas más amplias de atención y de entusiasmo: una es la de la pelota vasca, otra, la de los toros. A estas horas, se están construyendo frontones en París, Holanda, Dinamarca, Alemania e Italia. En cuanto a los toros el Gobierno francés va concediendo autorizaciones sucesivas no sólo a las ciudades del Mediodía, donde el número y la calidad de los aficionados es enorme, sino a determinadas ciudades del Centro de Francia, hasta las cuales ha llegado ya la afición.

Durante estos meses del verano, está engrosando la corriente de turistas que desde Francia llega a presenciar las corridas de San Sebastián; la mitad de la plaza suele estar vendida de antemano a las Agencias francesas de espectáculos.

Algunos amigos me han solido preguntar, siempre que el tema de los toros se ha suscitado: «¿Cómo no se dan corridas en Cuba?»

Y he tenido que explicarles—sin que me entendieran nunca bien—las razones por las cuales se había abolido entre los cubanos el espectáculo taurino. El nombre, por tantos motivos respetable, de Miss Ryder, viene inmediatamente a la memoria.

Recuerdo que hace unos años—hacia 1926—se presentó en mi casa de Madrid—donde yo pasaba una vacación de mis tareas de Cuba—el torero Ignacio Sánchez Mejías, con quien me unía antigua amistad. Sánchez Mejías, millonario y muy ampliamente acomodado en la vida, era un adorador de la fiesta de toros por amor a lo que esa fiesta tiene de arte y de belleza.

—«Quiero hablarte—me dijo—de la posibilidad de ofrecer a los cubanos una temporada de corridas de toros».

Le atajé inmediatamente:

—No te molestes: por ahora no vale la pena de hablar de ese asunto. Si quieres te pondré en relación con algunos amigos de la Habana, y allá tú con lo que resuelvas: por mi parte, no te puedo ofrecer la menor ayuda. Si algún día han de volver los toros y los toreros a Cuba, será por iniciativa directa de los propios cubanos, sin que ningún español se mezcle en el asunto: la presencia de uno de nosotros en el intento, daría al asunto un aire sospechoso: podría creerse que tratábamos de difundir un espectáculo español por motivos de vanidad o de amor propio.

—Me figuro—siguió diciendo Sánchez Mejías—que la razón principal de oposición a las corridas de toros reside en la suerte de los caballos. Comprendo la repugnancia que causa el momento en que se ve a un toro bravo y pujante embestir contra el esqueleto de un pobre caballo. Pues bien: yo propongo que ese motivo de resistencia quede borrado. Me comprometo a llevar a la Habana dos cuadrillas de toreros, con dos equipos de caballistas andaluces. Irán los caballistas con las mejores jacas de las dehesas de Andalucía: jacas que valen un dineral: ya comprenderás que nuestro interés nos aconseja sacar a esos animales intactos de la plaza. Puedes garantizar que las jacas no sufrirán un solo rasguño: restableceremos la suerte de la puya o la pica en todo su esplendor antiguo: los toros serán picados en la forma que Cañero, el maravilloso rejoneador coloca los rejones. No se derramará una sola gota de sangre de un caballo.

—Eso está bien—respondí:—pero ¿en serio garantizas que sucederán las cosas de esa manera?

—Absolutamente en serio. Basta decirte que la cuadra de jacas nos va a costar miles y miles de pesetas y que la muerte de uno de esos animales sería una pérdida económica muy grande.

Al final de la conversación con Ignacio Sánchez Mejías—muerto en la Plaza de Manzanares por empeñarse en torear a los cuarenta años como había toreado a los veinticinco—me negué a transmitir sus proposiciones. Sabía yo que no era el momento propicio.

Después, he presenciado algunas corridas de toros. No se ha probado la suerte de varas—o sea la de los picadores—con jacas de precio, sino con caballos de deshecho, pero convenientemente protegidos con petos que impuso el Ministerio de la Gobernación en tiempos de la Dictadura. Se puede observar, actualmente, cuán raro es que en la plaza quede un caballo muerto, ni siquiera que salga herido. Pero, hay más: los rejoneadores que se encaran con el toro cuando este acaba de salir de los toriles, o sea en el instante de mayor brío y furia del animal, le salen al encuentro montando caballos o jacas extraordinariamente valiosos; y, en efecto no se da lugar ni a un rasguño.

La fiesta de toros se ha industrializado mucho, sin duda; pero, a la par, se ha estilizado: los toreros de hoy dominan las suertes como no podían ni soñarlo los diestros que toreaban hace diez años. Hay un cuadro de lidiadores españoles y mexicanos que causan asombro: los Ortega, Armillita, Bienvenida, Caro, Garza, Solórzano, Lalanda, Barrera; etc. han llegado a una calidad de primor y de maravilla que no se creeería si no lo vieran los ojos.

Me parece que, si las circunstancias psicológicas han cambiado, se puede aceptar la fiesta sin riesgo de asistir a espectáculos tremebundos, de esos que se suelen ver al través de las varillas de un abanico muy coquetuelo. La gracia y el arte han aumentado en las corridas de toros en la misma proporción en que han descendido la brutalidad y el riesgo inútil.

Supongo que estas son las razones por las cuales un pueblo como el uruguayo, tradicionalmente situado al frente de las sociedades civilizadas, acaba de resolver que desde la próxima campaña se celebren corridas de toros en Montevideo.

Madrid, 15 de agosto de 1935.

Zarpará dicho día del Ferrol para estar en Sevilla en 12 de ese mes durante la gran fiesta de la Raza

El capitán Iglesias, jefe de la expedición al Amazonas, recibirá la bandera del barco de manos de la esposa del Presidente de la República. Terminó el Consejo en León

FERROL, septiembre 2. (WP).—Oficialmente se ha acordado que el «Artabro», buque de la expedición del capitán Iglesias al Río Amazonas, salga el 10 de octubre de este puerto.

El «Artabro», hará escala en Sevilla el 12 de dicho mes, Día de la Raza, concurriendo sus tripulantes a las fiestas que se organizan en Sevilla.

La bandera del buque será entregada al capitán Iglesias, jefe de la expedición, por la esposa del Presidente de la República.

TERMINADO EL CONSEJO DE GUERRA POR LOS SUCESOS DEL AERODROMO

LEON, septiembre 2. (WP).—Ha terminado el consejo de ministros por los sucesos del aeródromo de la Virgen del Camino.

Informaron los defensores de los encartados y el fiscal elevó a definitivas las conclusiones que había presentado.

A las preguntas de ritual del Presidente nada alegaron los procesados dándose por conclusa la vista.

Inmediatamente después se reunió el Tribunal en sesión secreta para redactar la sentencia.

Son profundas las divisiones entre el Partido Socialista

Este problema no podrá resolverse sin eliminar a marxistas y reformistas

MADRID, Sept. 2. (SE.)—Las noticias que habían aparecido en la prensa de que el partido socialista se había dividido, fueron confirmadas por Santiago Carrillo, miembro de la junta ejecutiva del grupo de la juventud social, en un artículo publicado por el semanario socialista «Claridad». Carrillo se encentra en la actualidad en la cárcel, esperando que se le juzgue por rebelión militar con motivo de su participación en el movimiento subversivo de octubre y dice en su artículo: «Existe un conflicto en el partido socialista que no puede solucionarse sin eliminar a los marxistas o a los reformistas». Los marxistas del partido están representados por don Francisco Largo Caballero, presidente del partido, para quien el fiscal general de la República pide 30 años de presidio, acusándole de encabezar la revolucin de octubre, y los reformistas están dirigidos por don Julián Besteiro, profesor de Lógica de la Universidad de Madrid y ex presidente del partido socialista.

Largo Caballero viene manteniendo que el proletariado puede lograr sus aspiraciones con mayor facilidad haciendo uso de la violencia, mientras que Besteiro, que representa el ala derecha del partido, aconseja el «socialismo evolucionario», es decir, la conquista del poder, paso a paso en lugar de hacerlo en un golpe decisivo.

Aunque algunos observadores políticos consideran que el partido socialista podría recuperar su unidad en un caso de emergencia, Carrillo sostiene que es imposible conseguir cohesión entre sus filas.

La merma de exportación de vino español a Francia causa a España gran daño

MADRID, Sept. 2. (SE).—La producción de vino en España en la cosecha de 1934, según recientes estadísticas, ha sido de 20.430,718 hectolitros; cantidad superior a la cosecha de 1933, que fué de 19.763,744, pero muy inferior a la de años anteriores.

En lo que respecta a la exportación, también ha disminuído notablemente en estos últimos años, principalmente a causa de la pérdida casi total del mercado francés, que cubre con exceso sus necesidades con el vino de Argelia, que por ser colonia francesa, no paga derechos de arancel. Los vinos de Argelia son similares a los españoles, lo cual, consiguientemente, redunda aún más en perjuicio de estos últimos.

He aquí cifras comparativas de cómo la exportación española ha ido decreciendo: en 1913, se exportaron 3.030,800 hectolitros; en 1931 desciende hasta 2.534.300 hectolitros, y en 1934 a 910,000. Esto en cuanto a vino tinto, ordinario. En blanco, ordinario también, se desciende de 460,330 hectolitros en 1913 a 340,100 en 1931 y 174,000 en el año pasado.

Esta merma en las cifras, como decimos, es debida principalmente a la falta de exportación a Francia, la más importante nación consumidora. En vinos dulces es poca la baja que señalan las estadísticas, y en vinos de Jerez ha aumentado la exportación al abrirse las puertas del mercado norteamericano.

Lea AVANCE todas las tardes.
Dirigido por José I. Rivero.

Títulos nobiliarios que han comenzado a usarse en España

El Marquesado de San Miguel de Aguayo fué otorgado al señor Luis Diez de Ulzurrún

MADRID, Sept. 2. (SE.)—Han comenzado a usarse los títulos siguientes:

Marqués de Contadero a favor de doña María de las Angustias de Diego Barrio y Domínguez. Se halla casada con el doctor en Medicina don Manuel Sánchez y González, y reside en Villagarcía de Arosa.

Marqués de Fregenal, a favor de don Mariano Mazarredo y Pons, por defunción de su padre don Gabriel Mazarredo y Tamarit.

Marqués de San Miguel de Aguayo a favor de don Luis Díez de Ulzurrun y Alzugaray, por defunción de su tío carnal don Eduardo Díez de Ulzurrun y Alonso, previa cesión de derechos de su padre don Luis, hermano del causante.

Marqués de Algarinejo, marqués de Cardeñosa y conde de Luque, a favor de don José María de la Puerta y de la Cruz, marqués de Valenzuela, por defunción de su padre.

Conde de la Torre del Español, a favor de don Rafael de Montagut y Ravanals, por defunción de su padre, don Antonio Montagut y Nougués.

Conde de Cienfuegos, a favor de don Alonso de Cienfuegos y García, por defunción de su padre, don Luis de Cienfuegos y Bernaldo de Quirós.

Marqués de Mendigorría, a favor de don Ramón Fernández de Córdoba y Ramón Zarco del Valle, marqués del Zarco, por defunción de su hermano don Antonio.

Vizconde de Forgas, a favor de don Oscar María de Forgas y Pascual, por defunción de su padre Juan María Forgas y Frígola.

Conde de Miravalle, a favor del capitán de Caballería don Fernando Enríquez de Luna y Serrano por defunción de su tía carnal doña Teresa Serrano y Gavarre.

Vizconde de Morera a favor de don José Pastor y Mayer por defunción de su padre.

Complete ahora las habilitaciones colegiales de sus hijos.

MEDIAS de punto inglés patente negras, blancas y carmelitas. Tallas: 6 al 10½ Desde 40c.

CALCETINES ⅞ en dibujo canalé; blancas, negras, carmelita y "tambark". Tallas: 7 al 9½ Desde 50c.

MEDIAS para niñas en estilos de medias de señora, de hilo; blancas, negras, carmelita y beige. Desde 60c.

PAÑUELOS de hilo y algodón, para niñas y niños. Caja de media docena. Desde 90c.

Vea la interesante Exposición de Habilitaciones Escolares que estamos celebrando en el Tercer Piso.

El Recital del Domingo.

Flor de Lis Baquero--la niña prodigio, según observación de la crítica--ofrece el domingo 8 en el Teatro Nacional, a las 10 a. m., un exquisito recital de poesía dedicado a todos los niños cubanos "La Fiesta de los Niños", que así se ha titulado el Recital de Flor de Lis Baquero, habrá de ser un triunfo más de la niña recitadora. Las entradas están a la venta en nuestro Departamento de Información.

PLANTA BAJA.

El Encanto

CABLEGRAMAS POR CORREO

EL HOMBRE QUE PICO EL CEBO

Por C. CABAL

¡AY, que el Sr. Azaña fué a Bilbao...! Ay, que el Sr. Azaña habló en Bilbao de sus cosillas de siempre, ante una «cariñosa» multitud...!

¿Qué tentación le arrastró? ¿Qué obcecación le empujó? ¿Qué demonio del infierno le metió esta locura en el espíritu...?

Hervás Panduro aconsejaba así:

«No vayas donde debas un favor, que te lo pueden cobrar...!»

Y ay, que el Sr. Azaña fué a Bilbao porque desgraciadamente esta vez dijo bien el refranero:

«A buen hambre, no hay Panduro».

LOS PUÑOS QUE SE LEVANTAN...

Fueron los socialistas bilbaínos los que acogieron al Sr. Azaña, cuando él andaba llorando en desesperación y soledad.

«¡Hombre, el Sr. Azaña...!—se dijeron. ¡Parece un ánima en pena...! Démosle un acta nosotros, que no se haga monárquico otra vez...!»

Y ellos le dieron el acta, y ellos le recibieron el domingo, y ellos se la cobraron el domingo con un interés hebraico, muy propio del espíritu de Marx: que «derivaba» de la misma tribu de la Srta. Nelken...

¡Ay, qué desastre tan grande...! En cuanto apareció el Sr. Azaña, ya ellos alzaron los puños. Los puños al comenzar... Los puños en el medio de la cosa... Los puños al concluir...

El Sr. Azaña, a voces:

«Porque esto... Porque lo otro... Porque lo de más allá...»

Y ellos, los puños a todo...!

¡Vamos, lo dicho, un desastre...! Porque eso era mandarlo a la puñera...!

UN CASO DE PERSPICACIA

El Sr. Azaña, a voces... Es decir, que hubo discurso; que este hombre de tan gran mentalidad, pronunció otro discurso prodigioso, que fué el mejor de su vida, como todos sus discursos.

No es necesario extractarlo. Todos los grandes discursos de este hombre de tan gran mentalidad, se pueden resumir en esta frase:

«La República y yo... Yo y la República...»

Con esto quiere decirse que la República es él, y que la esencia es él, y el quid es él. Hay algo de indudable panteísmo en esta valoración. Son muchísimos los agentes que la convierten en motivo cómico para sus hilaridades, y también son muchísimas más las gentes que razonan contra ella:

«¡Pero si el Sr. Azaña es un republicano verdecito, que hasta fué candidato a diputado con la bandera monárquica...!»

¡Y bien, es cierto; lo fué...! Lo fué en un arrebato de inconsciencia, ajeno a su voluntad. Pero aún ayer, aseguraba el Pique, que es un rapaz de Colunga, de una mentalidad extraordinaria en lo que cabe a estas horas:

«Yo sé de una señora de Alcalá, patria del Sr. Azaña, que ella le conoció republicano desde que le conoció...!»

Preguntóle Manín, el de Gobiendes:

—¿Pero y ella quién ye, pa que se sepa...?

—¡Ay, amigo, no me digas...! ¡Yo no se lo pregunté...!

—Y desde cuándo le conoz, entonces...?

—Desde muy pequeñín... muy pequeñín...!

Manín cortó la disputa:

—Entonces su opinión non val pa na...!

—Pero ¿por qué...? ¿Ya sabes tú quién es...?

—¡Claro, hombre...! ¡La comadrona...!

EL CANDIDATO FUTURO

Todo esto, de todos modos, carece de interés en este instante. Lo que tiene un grandísimo interés, es que el Sr. Azaña entró de nuevo en las combinaciones socialistas, por un extraño descuido en hombre que es indiscutiblemente el mayor estadista de este siglo.

E irá a las elecciones, claro está...! Y saldrá diputado, claro está...!

Pero hoy, saldrá diputado por la misma entidad que defendía el tipo de Muñoz Seca: por «Propaganda Obrera para armarla».

O dicho en abreviatura: él saldrá diputado por la P. O. P. A.

Se ha impuesto una multa de quinientas pesetas al «Diario de Tarragona»

TARRAGONA, Sept. 2. SE.—El coronel comandante militar de la plaza y delegado de Orden público ha impuesto una multa de quinientas pesetas a «El Diario de Tarragona», por publicar, sin enviar a la censura, una relación de las multas impuestas desde que la autoridad militar se encargó de la comisaría de Orden Público.

—El diputado a Cortes don Joaquín Bau ha entregado un importante donativo al Alcalde del pueblo de Montroig para que lo reparta entre las familias de sesenta obreros sin trabajo que se hallan en estado de extrema necesidad.

¡¡¡ Bismágen !!!
La ciencia lo distingue. El mundo lo elogia, porque cura las enfermedades del
ESTOMAGO, hígado VESICULA
úlcera gástrica y duodenal, COLITIS o intestinos
aún en casos que parecían incurables.
Compruébelo en Ud.: ensaye con un frasco del prodigioso patente moderno "Bismágen" y
bendecirá la hora en que decidió tomarlo.

DESNUTRICION

Las personas desnutridas, delgadas, que tienen catarros frecuentes, faltas de apetitos están expuestas a graves enfermedades por tener el organismo debilitado. Para nutrir hay que comer y después que se asimile la comida. NOVOCALCIOL es un producto moderno que están recetando mucho los médicos por contener calcio, tres vitaminas A, B y D más yodo y arsénico. NOVOCALCIOL aumenta el apetito, aumenta el peso, nutre, dá fuerzas, reconstituye. La persona que lo toma se siente fuerte y alegre porque dá al organismo calcio y las vitaminas necesarias. NOVOCALCIOL está indicado en las escrófulas, raquitismo, trastornos nerviosos, linfatismo etc. En farmacias sino enviando $1.20 a Laboratorio Cuajaní Jordán, San Julio 49 bajos S. Suárez, Habana

M.E.C.D. 2016

Contará el Vedado Tennis con un nuevo terreno de baseball

GANO EL CAMPEONATO DE LOS SEISMETROS EL "AITOR", DEL MIRAMAR

Después del ejercicio

Un golpe, una torcedura, una contusión produce fuertes dolores. El alivio es inmediato aplicando Linimento de Sloan. He aquí lo que debe hacerse: primero, frótese con la mano seca hasta que la piel esté roja; después extienda, sin frotar, Linimento de Sloan. Verá usted que pronto alivio.

El dolor se ocasiona por la congestión de la sangre en el lugar del dolor o la torcedura. El Sloan descongestiona, hace circular la sangre, vitaliza las células, y como consecuencia quita el dolor.

En el botiquín de todo deportista debe figurar un frasco de Sloan. Tan necesario para descansar los músculos después de un ejercicio violento como la ducha de agua fría. Cómprelo hoy.

LINIMENTO de SLOAN
MATA DOLORES

DESDE EL BULL PEN

En vista de la retirada de Earl Combs, el jardín central de los Yankees será puesto el año que viene en manos del californiano Di Maggie, estrella del Pacífico

Por GALI

Especial al DIARIO DE LA MARINA

NEW YORK agosto 31.— (AP)— Hoy ha sido día de lluvia en New York, y cuando en esta bendita ciudad dice a llover, no hay más remedio que quedarse en casa, esperando tiempos mejores. Si amanece lloviendo, no hay chance alguno para que mejore el día dspués. Se pasa todo el tiempo lloviendo y, como resultado, la ciudad pierde todo su esplendor... Es día, por tanto, de quedarse en casa, al lado de la radio, escuchando a través de sus ondas las últimas noticias del día... Y en estas circunstancias es que he podido saber que....

En vista de la retirada de Earl Combs, el ex-maestro de escuela de Kentucky, el centerfield de los Yankees será puesto el año que viene en manos del californiano Joe Di Maggio... Y se asegura que Benny Chapman será cambiado a otro equipo, en vista de que tiene la firme impresión de que los fanáticos de New York «han estado sobre él» los últimos dos años... Joe McCarthy hará una oferta excelente al Cleveland, y si Alva Bradley traga, entonces Earl Averill será visto en 1936 con el uniforme del N. Y.... Aunque dicen a todo el mundo que el juego nocturno ha sido un éxito este año, los Reds de Cincinnati no pedirán más juebos de esta clase para 1936... Los Cardenales de San Luis son ahora los favoritos para ganar el pennant... Los logros están 7 a 10 para el San Luis, 13 a 10 para los Gigantes y 4 a 1 para los Cubs de Chicago.

Lo más notable que los New York Yankees traen del Oeste para Yankee Stadium, es el batting-streak que ha estado desplegando Lou Gehrig y el record de victorias de Johnny Allen... Por lo demás, el team no es bueno ni para jugar en los play-grounds del Bronx... Aunque parezca mentira, ha sido necesaria una lesión para que todo el mundo se haya podido dar cuenta del valor de Frankie Crosetti como torpedero... Desde que el joven infield salió del lineup, los Yanks han probado cinco torpederos, y ninguno ha podido cubrir sus botas abandonadas... Hace poco Terry anunció que la carrera de Hughey Critz había terminado, y entregó la segunda base a Mark Koenig... Ahora resulta que Terry ha tenido que volver a Hughey, y esto significa, en pocas palabras, que Koenig está aún más acabado que Critz... Terry, incidentalmente, acaba de anunciar que para los primeros días de Septiembre conseguirá los servicios de un pitcher de mucha fama que le costará al club una buena cantidad de dinero... ¿Quién será?

Los fanáticos de Brooklyn están protestando por la clase de novena que tienen, y los directores del club han reanudado otra vez el viejo disco de «Esperen al año que viene, que tenemos varias sorpresas preparadas»... Para darse una idea de lo descorazonados que están los Gigantes, basta observar que sin haber perdido aun el campeonato, ya están pensando en la posibilidad de una serie extra-oficial con los Yankees... Si hace dos semanas se les hubiera hecho la misma indicación no hubiese salido con vida del dressing-room del team... Pese a que su team tiene perfectamente asegurado el campeonato de este año, Frank Navin, propietario de los Tigres, no quiere hacer ningún arreglo para la serie mundial... Dice que tratará ese asunto con Cochrane cuando la novena retorne de su última invasión por el Oeste... Una de las primeras cosas que Steve O-neil hizo cuando tomó las riendas del Cleveland fué, cuidar del inicialista Hal Trosky... Ahora resulta que Hal ha progresado enormemente y batea fenomenalmente con hombres en las bases... Terry tiene la esperanza de volver pronto al primer lugar, y dice que si recupera el lead antes de volver por el Oeste, traerá para New York la serie mundial... Memphis Bill, incidentalmente, acaba de afirmar que seguirá usando a Parmelee en su turno regular.... «El hecho de que Leroy no haya podido terminar sus últimos siete juegos, no importa. Si triunfó con nosotros en la primera parte de la campaña, debe triunfar al final».

Y, nosotros pensamos: «Ojalá todo salga como Terry quiere..., pero, cuando Parmelee ocupa el box, se pueden esperar muchas cosas menos ganar el game».

SPORTFOLIO

(RESPUESTAS A LAS PREGUNTAS RECIBIDAS)

1—Bunny Austin no ha podido pasar nunca de los cuartos-finales en el torneo de tennis de Wimbledon, pero cuando se juega la copa Davis no hay quien lo derrote.

2—Los dos managers del Chicago, Charley Grimm y Jimmy Dykes, están trabajando bajo presión Si pierden o quedan en el tercer lugar, serán despedidos.

3—Los Yankees tienen la primera opción sobre Frank Hawkins, famoso infielder de los Blue Eagles del Oakland, de la Liga del Pacífico, que muchos consideran un nuevo Joe Cronin.

4—Cuando un infielder tira a una base, para iniciar un doble play y la doble matanza no puede completarse, los scorers oficiales de los Estados Unidos suelen considerar esa jugada como fielders choice. En Cuba le conceden un hit al bateador.

5—Lou Gehrig, de los Yankees, tiene mejor batting average que Terry y que Foxx en el promedio de «toda la vida». Gehrig está por los .348 Terry tiene .324 y Foxx .336. Joe Medwick supera a Jojo Moore, de los Gigantes, aunque éste último tiene mejor brazo.

Lea siempre: SPORTFOLIO.

LAZARO SALAZAR LLEGARA A LA HABANA A FINES DE LA PRESENTE SEMANA

Por encontrarse delicado de salud Lázaro Salazar, el brillante player cubano que actuó con singular éxito en el team de los New York Cubans, se ha visto obligado a adelantar su regreso a la Habana. Posiblemente para fines d esemana—de viernes a sábado— estará de nuevo entre nosotros.

Lamentamos los motivos de su regreso aunque nos alegramos de tenerlo nuevamente por aquí.

Lea AVANCE todas las tardes. Dirigido por José I. Rivero.

EN LAS GRANDES LIGAS

RESULTADO DE LOS JUEGOS CELEBRADOS AYER

LIGA NACIONAL

Chicago, 3; Cincinnati, 1.
Cincinnati, 4; Chicago, 2.
San Luis, 3; Pittsburgh, 2.
San Luis, 4, Pittsburgh, 1.
Boston y Brooklyn, (lluvia).
Filadelfia y New York, (lluvia).

LIGA AMERICANA

Detroit, 6; Chicago, 1.
Detroit, 5; Chicago, 0.
San Luis, 4; Cleveland, 1.
Cleveland, 7; San Luis, 2.
Boston, 9; Washington, 8.
Washington, 3; Boston, 2.
New York y Filadelfia, (lluvia).

ESTADO DE LOS CLUBS

LIGA NACIONAL

	G.	P.	Ave
San Luis	79	47	627
New York	76	48	613
Chicago	78	52	600
Pittsburgh	74	58	561
Brooklyn	58	68	460
Cincinnati	58	73	434
Filadelfia	54	71	432
Boston	33	91	265

LIGA AMERICANA

	G.	P.	Ave
Detroit	83	44	654
New York	72	51	585
Cleveland	65	61	516
Chicago	62	59	512
Boston	64	64	500
San Luis	60	76	441
Washington	54	74	422
Filadelfia	51	71	418

JUEGOS SEÑALADOS PARA HOY

LIGA NACIONAL

Filadelfia en New York (2): Walters contra Castleman; Jorgens contra Hubbell.

LIGA AMERICANA

New York en Filadelfia (2): Ruffing contra Ferrazzi; Tamulis contra Marcum.
(No hay más juegos).

Rafael Fernández es el nuevo campeón de florete y sable de la sociedad Habana Yacht Club

El pasado sábado tuvo lugar en los salones de esa institución tan simpática fiesta de esgrima. Julio Forcade quedó en segundo lugar en florete. En sable: Rafaelito Cadalso

(Crónica de Esgrima... por «AIZ»)

El pasado sábado por la noche, en los salones del Havana Yacht Club, y ante numerosísima concurrencia, tuvo lugar una brillante fiesta de esgrima, entre los señores socios de dicha aristocrática sociedad.

Nos referimos al Campeonato celebrado bajo la experta dirección del señor Angel Loustalot, el caballeroso maestro de armas de la sala de los colores azul y rojo, quien viene, desde hace años, con entusiasmo y constancia, desarrollando una intensa labor en pro del noble deporte.

El Campeonato a que hacemos referencia, tuvo como participantes a esgrimistas llenos de vigor y de buena preparación, los que discutieron los primeros lugares tirando florete y después sable.

Como premios, figuraban artísticas medallas de oro, plata y bronce, así como diplomas, para los primeros, segundos, terceros y cuartos lugares, respectivamente. Todos estos premios fueron gentilmente donados por el Havana Yacht Club.

Octuvo el título de campeón, en florete y sable, el veterano y fuerte tirador, el amateur señor Rafael Fernández, el que ganó en ambas competencias sus seis asaltos, sin haber sufrido ninguna derrota. A quien como Rafael Fernández, viene año tras año, con perseverancia y buena voluntad, mejorando sus condiciones de tirador, tras el rudo trabajo del diario batallar sobre el linoleum, bien merece estas brillantes victorias, como justo premio a su esfuerzo, digno de ser imitado. No le regateamos, no podemos regatearle, a fuer de sinceros, un aplauso y un abrazo.

En florete, en segundo lugar quedó el señor Julio Forcade, que ganó cinco asaltos y perdió uno.

En tercer lugar llegó el señor Gustavo Hevia, quien al igual que Manuel Lamar, ganó tres asaltos y perdió tres, pero en el desempate ganó Hevia, quedándose Lamar en el cuarto puesto.

En sable, obtuvieron segundo y tercer puesto, Rafael Cadalso y Manuel Lamar, respectivamnte; adicionándose el cuarto lugar del arma del filo, contrafilo y punta, el señor Julio Forcade, que perdió en 1 desempate con el señor Lamar. El señor Cadalso ganó cuatro asaltos y perdió dos.

El Jurado estuvo presidido por Ramón Fonts, nuestra figura máxima en la esgrima, el que recibió numerosas felicitaciones de sus amigos y compañeros de armas, porque en este día celebraba su fiesta onomástica.

Como vocales actuaron los señores Gárate, Barrena, Cayado y Du Defaix.

Anotadores: los señores Barata, hijo: y Lamadrid.

En la concurrencia figuraban distinguidos elementos, principalmente cultivadores del arte de las armas, entre los que se destacaba el conocidísimo maestro y querido amigo, señor José María Rivas.

Según se nos informó, dentro de breve plazo tendrá lugar en el Havana Yacht Club, un reñido Campeonato, a las tres armas, entre los socios que figuraban en la sala, exclusivamente, bajo la dirección del profesor señor Angel Loustalot.

Tendremos al tanto a nuestros lectores de todo lo relacionado con esta justa, que promete resultar interesantísima.

Terminamos enviando nuestra felicitación al maestro Loustalot, que se esfuerza cada día más, porque la esgrima adquiera en Cuba el auge que ella se merece, como deporte noble y distinguido.—AIZ.

UN PROBLEMA DIARIO

Una bola bateada da en la goma y después le pega al hitter, que no ha tenido tiempo de moverse del plate. Puede considerarse al bateador out en esa jugada?

RESPUESTA

De ninguna manera. El batazo es un foul y así debe declararse. No hay que olvidar que el batter-s box está en territorio foul.

He aquí un grupo de las mejores tennistas que participan en el Campeonato Nacional de Single en Forest Hills. De izquierda a derecha Sara Palfrey, de Brookline; Helen Jacobs, favorita del evento que defiende su título y Kay Stammers, la sensación de Inglaterra.

Los favoritos respondieron a los cálculos en las dos fiestas últimas de carreras

La mayoría de los caballos seleccionados por los fanáticos resultaron triunfadores. True Sentiment fué más respaldado que Brown Supinet en los books en la última del domingo

MUCHA ANIMACION EN EL TRACK DE MARIANAO

Los favoritos gozaron de dos buenas tardes en nuestro hipódromo durante los dos últimos días de carreras. Aunque Maple Jane en la competencia inicial del sábado fué el único eléctrico de dichos días, y asestó un fuerte golpe a los que habían jugado a Staracene en aquella competencia, no fué tan fuerte el golpe como si ello hubiera ocurrido a mediados de la fiesta sabatina.

Inmediatamente que ello ocurrió comenzó la racha de favoritos con la victoria de Royal Guinea, que no fué un favoritón destacado porque pocos confiaron en que vencería, pero uno de los más jugados en esa carrera en que las simpatías del público se dividieron por no haber realmente un ejemplar que se destacara.

Unstained sí fué un favorito franco. No abrió nunca dos a uno, sino de uno a dos porque era fácilmente la mejor apuesta del sábado, con excepción de la de Kinks Minstrel.

Después del fracaso de Mamie D., que no tuvo «flus» para mantenerse al frente de ese grupo que la derrotó el sábado, Kings Minstrel, Magic Arrow, Drowsy Miss, tres favorecidos del público, pasaron por la varilla triunfalmente, aunque Lady Broadside cortó la racha con una victoria de semi-eléctrica.

EL DOMINGO

La cosa continuó el domingo. Camagüey abrió bien la tarde para los jugadores de forma con un triunfo fácil. Princess Isabel fué una favorita más que venció. Kings Minstrel fué el tercero de la tarde. Maple Bárbara y Brown Supinet terminaron bien el día para los catedráticos.

Debe llamarse la atención a que en los bocks las apuestas fueron mayores sobre True Sentiment que sobre Brown Supinet, que abierta de 7 a 10, cerró al magnífico precio de 6 a 5, que sí era una auténtica almendra para un ejemplar que no tenía contrarios en esa justa.

True Sentiment no le ha ganado a grupos en que han figurado ejemplares como Brown Supinet. Quizás su mejor carrera de esta temporada en Oriental Park fué precisamente una en que no logró el triunfo. Nos referimos a la del día 7 de julio contra I. Novotny, en milla y dieciséis, en que finalizó en segundo lugar a un cuello detrás de la potranca de la señora Moore, habiendo batido ese día a Tom Jack Jr., Gabrille y Mayvite.

Pero la hija de Bronw Prince II no creyó en subidas de precio y se apuntó su décimacuarta victoria del mitin para mantenerse al frente de los mayores ganadores.

JONRONEROS

Rowe, Tigres	1
Fox, Tigres	1
Cronin, Red Sox	1
Wilson, Red Sox	1
Coleman, Browns	1
Powell, Senadores	1
Averill, Indians	1
P. Waner, Piratas	1
Gelbert, Cardenales	1
LOS LEADERS	
Greenberg, Tigres	34
Ott, Gigantes	29
Foxx, Athleeics	29
Berger, Braves	29
Gehrig, Yankees	27
TOTAL POR LIGAS	
Nacional	590
Americana	581
Totales	1171

Amateur Aces

—Miranda héroe del sábado.
—Cumplió todo lo que dijo.
—Nuevo floor del Vedado T. C.

(Por REX)

Cuando se quiera buscar el nombre del verdadero héroe de la temporada de natación es necesario recordar a Perico Miranda, el batallador coach del Columbus Yach Club que se ha apuntado una serie de victorias tan brillantes que sirve para sacar de dudas a los más incrédulos... Miranda con sus bravos muchachos no ha conocido de un sólo revés y bajo su batuta se ha visto progresar a más de un nadador y volver a sus mejores tiempos a los que momentáneamente fueron eclipsados... Al comentarista le ha parecido interesante conocer unas palabras del «coach» y son suyas las que reproduce a continuación:

«Entre las cosas dignas de anotar en las competencias seniors—dice Miranda—hay que destacar primero los 100 metros nadados por Walter Calas que, como se recordará, resultó eliminado entre los aspirantes a formar el team olímpico en su última demostración con Yuyo del Valle con 1.11. El sábado el mismo atleta logró darle la batalla de la vida a Luis Alcibar cosa que no había podido hacer nadador alguno en Cuba para cronometrar 1.5 flat, perdiendo por sólo pulgadas el primer lugar. «Fué a cumplir», pero como bueno.

«Cada nadador del Columbus»—continúa Miranda—que ganó un primer lugar estableció un nuevo record de Cuba y de Centro América y no por décimos de segundos sino por varios segundos de diferencia. El team de Relevo del Columbus estableció un nuevo record de Centro América sin tener contrarios que lo forzaran y contando tan sólo entre sus miembros a uno de los que formó el equipo olímpico —Alberto Raurell— siendo los restantes Charles Beale, un producto del año; Fernando Espino, veterano de más de 3 años de competencias, y Walter Calas, «un descarte olímpico».

«A principio de temporada—agrega Miranda—dije que yo sabía lo que «le hacía falta a Walter Calas para nadar bien»; me parece que lo he demostrado, y también prometí sacar a competir dos nadadores que le ganarían a Lin del Valle. Creo que lo he cumplido también. Anuncié igualmente que Raurell bajaba de los tres minutos en los 200 metros de pecho y en contra de la opinión de muchos lo he logrado».

Finalmente, Miranda dice: «Creo que tengo que aprender mucho sobre natación, pero me parece que he dejado satisfechos a los fanáticos con lo poco que sé y dejo a juicio de los lectores fanáticos el comentario».

No es posible desconocer lo que Miranda hizo... Sus muchachos se portaron bien y a su tesón deben el gran adelanto experimentado... La prueba de Tejeda, las hazañas de Raurell, la mejoría de Walter Calas, la serie de tiempos que cayeron mejorados por ese poderoso equipo del Columbus, tienen en su figura modesta un responsable directo... Pedimos para los atletas un homenaje y lanzamos la idea que la sociedad entregue por suscripción entre sus asociados una medalla conmemorativa a Pedro Miranda por la gloriosa jornada de que es coautor.

El Vedado Tennis Club tendrá un hermoso floor... Aquel veterano terreno que día por día iba soltando sus pedazos por efecto de la lluvia y el tiempo (un señor respetable), se encuentra ya totalmente levantado y se está trabajando afanosamente para presentar a los fanáticos un Stadium de Basket ball en condiciones en la temporada que ya se aproxima. Algunas innovaciones sufrirá el floor... El piso será levantado un poco más... La amplia gradería será aumentada ya que los palcos que se morían de risa al no utilizárseles, quedarán suprimidos... Tal es el anuncio que nos acaban de hacer y que seguramente será recibido con el natural agrado por los fanáticos que gustaban de los Campeonatos en este piso bien situado, de fácil comunicación... Mientras duren las obras del Vedado el equipo junior del Club practicará en el floor del Colegio La Salle bajo las órdenes de Pancho Raúl Canosa, que acaba de salir felizmente de una difícil opración de apendicitis y se encuentra nuevamente de «pelea».

A propósito del Colegio La Salle es bueno que sepa que el gran plantel del Vedado retornará a los sports con los mismos ímpetus de siempre... Ha habido un cambio de política en la alta dirección del plantel y se comprende ahora el beneficio indudable que significa en todos los órdenes asistir a los eventos colegiales durante el año... El Colegio La Salle ha contado siempre con núcleos brillantes de atletas y muchos de los que hoy se destacan en la primera división dieron sus primeros pasos cobijados bajo su bandera prestigiosa... Como consecuencia de lo acordado, La Salle llevará representaciones a todos los deportes en que sea posible y se reanudarán sus competencias anuales de campo y pista frente al poderoso adversario del Colegio Belén.

El juego de basket ball entre ex-alumnos del Colegio Belén y La Salle está en pie y se dará de todas maneras... Sirve para inaugurar el nuevo floor del Colegio de Belén y según todo el que ha visto las alineaciones de esos equipos, se da por seguro el triunfo «sallista», que luce más poderoso en las tres posiciones... Puede que esta victoria sea el primer chispazo para el retorno a sus actividades del planeel del Vedado... Armando Cuervo, que es uno de los valores de La Salle, asegura que ganará su team por ancho margen... Luis Goicochea no fué alumno de estos planteles, pero dice que está seguro del buen éxito del «screen» y nos agrega al oído «de qué se trata». Y usted, lector, ¿también lo sabe?... El «screeno» ya cayó en la Habana y al secreto le quedan horas de vida... La Junta Directiva del Club Hispano, nos dice Alvarez, tomará posesión el día 7 en un acto social en la casa club... La convención de coachs y oficiales con el Comité de Reglas, nos avisan se llevará a cabo el viernes próximo n los salones del Casino Deportivo...

Escolar Rowe y Elder Auker proporcionaron al "Detroit" dos triunfos, aumentando así su ventaja a nueve juegos sobre los "Yankees"

Más de 35,000 fanáticos presenciaron la exhibición del Escolar Rowe, que ayudó a ganar su propio juego conectando un homer en el cuarto inning

DETROIT, Septiembre 2 (AP)—Los Tigres del Detroit al conquistar el double header de esta tarde frente a los White Sox mejoraron su posición de leader aumentando su margen sobre los Yankees hasta nueve juegos completos.

El Escolar Rowe actuó en el primer game conquistando el triunfo 6 por 1 ante 31,000 fanáticos siendo la concurrencia más alta que se recuerda en una mañana en Navin Field. Este ha sido el triunfo número 17 de Rowe en la season quien personalmente además ayudó a ganar su propio juego conectando un jonrón en el cuarto inning con un hombre en base.

Elder Auker, el pitcher de la bola submarina, por su parte cargó con su décimo-quinto triunfo, en el game final del día el cual fué decidido por un jonrón de Pete Fox con dos hombres en bases en el séptimo inning Auker permitió solamente siete hits bien aislados.

Johnny Whitehead abrió el juego de la mañana y Sam Jones actuó por la tarde cargando ambos con las derrotas. Whitehead fué sustituido por Salveson y Sam Jones por Phelps.

Los Tigres pegaron solamente seis hits en el primer desafío, pero fueron ayudados por los errores del Chicago en su carreraje.

Juego de la mañana.
Anotación por entradas:

		C.	H.	E.
Chicago	000 000 100—	1	5	2
Detroit	101 211 00x—	6	6	0

Juego de la tarde:

		C.	H.	E.
Chicago	000 000 000—	0	7	0
Detroit	001 001 30x—	5	10	7

SENITA Y RASCO CONQUISTARON UN TRIUNFO MAS PARA EL "MIRAMAR"

El «Miramar Yacht Club» ganó el Campeonato de yates tipo seis metros del año de 1935. Una página más de gloria que han escrito los veteranos lobos de la más simpática de nuestras sociedades náuticas.

En una serie de regatas en las que se sucedieron los empates, detalle que hizo más interesante la justa, venció la embarcación «Aitor», timoneada una vez por el vizcaitarra Miguel de Sena y otras por Manolo Rasco, quienes han rivalizado en esforzarse para darle el triunfo que tan gallardamente han llevado para las ricas vitrinas de la sociedad cuyas sedas deportivas son los colores azul y rojo.

Con esta justa ha terminado la temporada de verano de los yates **six meters**. Es, pues, un brillante broche de oro que han puesto Senita y Rasco.

Ahora hay que esperar la **season** de 1936, en la cual, seguramente habrán de reaparecer el «Aloha», «Windy», «Ariel», y «Gran Kahn», cuyos tripulantes con toda seguridad habrán de dar la batalla a los ya consagrados del «Aitor» y «Kantico».

La última competencia de los seis metros se llevó a cabo el pasado domingo día primero, compitiendo solamente esos dos barquitos últimamente nombrados, siendo tripulado el primero por Sena, Rasco, Peña y Rueda, y el segundo por Schellens, Arhley, Collazo y Hernández.

El «Aitor» conquistó el bonito trofeo donado por el señor Miguel A. Riva.

Formaron el Jurado los señores Posso, Washington y Henríquez.

Muy agradecidos estamos a la gentil invitación que nos hace el viejo amigo doctor César Fuentes, invitándonos a presenciar cuantas manifestaciones deportivas haya en la sociedad M. Y. C., invitación que agradecemos en alto grado, porque además de gustarnos los sports, nos satisface hacerlo en favor de una institución que tanto los prestigia y en donde hay tantísimos sportmen amigos nuestros, a los que deseamos sinceramente muchos éxitos.

Ya sabe el antiguo amigo Fuentes que aquí no hay más que mandar.

Perdieron y ganaron con el Cinci los Cubs

Los Cubs perdieron chance de asegurar su posición al dividir ayer con los «Reds»

CHICAGO, Ill, septiembre 2, (AP). Los Cubs y el Cincinnati se repartieron las ganancias en el día de fiesta El team local ganó el primer desafío, 3x1, pero cayeron en el segundo, 4x2 pese a un desesperado esfuerzo final.

El hitting de Billy Herman proporcionó la victoria número 16 de Lon Warneke en el primer juego. Herman tuvo un día perfecto al bate con un doble, dos singles y un sacrifice, anotando dos de las carreras. Warneke permitió ocho hits y se apuntó un número similar de strukados.

Aprovechando los errores de Harnett y Herman, los Reds tomaron ventaja sobre Bill Lee en el segundo desafío llevando el score hasta 3 por en los cuatro primeros actos. Shott blanqueó a los Cubs hasta el octavo y estuvieron a punto de causarle dos errores de Goddman y Kampouris un serio trastorno ,en la última entrada Gordon Slade fué el leader en el ataque a Lee.

Pese al mal tiempo una concurrencia de 17.500 se reunió en el parque.

Primer juego

Anotación por entradas		C.	H.	E.
Cincinnati	000 000 100—	1	8	1
Chicago	101 010 00x—	3	9	0

Segundo juego

Anotación por entradas		C.	H.	E.
Cincinnati	001 200 100—	4	8	2
Chicago	000 000 011—	2	6	2

CONTRA LAS AFECCIONES DE LA PIEL
Mitigal
BAYER

BASKET BALL PARA HOY

Esta noche, si el tiempo lo permite, será ofrecido el siguiente double header en el floor del Deportivo Asturias:

1.—J. A. Viboreña vs. ADC.
2.—Bauta vs. E. Guanabacoa.
Se comienza a las nueve en punto.

Jugará con el Hershey el Vedado Tennis

Será el próximo rival del leader que tiene señalado su game para el próximo domingo

Va en camino de una situación de gran interés el Campeonato de Base ball de la Liga Nacional. Después de los últimos games nos encontramos al Hershey a pocos pasos del Regla: un empate entre Teléfonos, Fortuna y el Cubaneleco en el tercer lugar, mientras el Regla se afianza en el segundo puesto. El Vedado completó su media docena de triunfos y el Atlético está a medio juego de sus tradicionales adversarios.

JUEGOS DE LA SEMANA

Este sábado y domingo se jugará en el Vedado Tennis de acuerdo con el siguiente orden:

Sábado: Regla vs. Atlético.
Domingo: Vedado vs. Hershey.
Cubaneleco vs. Teléfonos.

EL ESTADO DE LOS CLUBS

El estado de los clubs después de los últimos games, es como sigue:

	J.	G.	P.	E.	Ave.
Hershey	17	13	4	0	765
Regla	17	10	7	0	588
Teléfonos	17	8	9	0	471
Fortuna	17	8	9	0	471
Cubaneleco	17	8	0	0	471
Atlético	17	6	10	1	375
Vedado	17	6	11	0	353

Por el trabajo de los Dean, los "Cardenales" se apuntaron un doble triunfo vs. el Pittsburgh

Paul sustituyó a Hallaham en el décimo acto y recibe el crédito por su 16a. victoria de la temporada y el Dizzy trabajó bien y sólo tuvo un mal momento en el quinto acto

SAN LUIS, septiembre 2. (AP.)—Tras el pitching efectivo de los hermanos Dean, Dizzy y Paul, el San Luis Cardenales se reafirmó como leader de la Liga Nacional, apuntándose un par de importantes victorias sobre el Pittsburgh, 4 por 3 y 4 por 1, mantenido las esperanzas de todos los fanáticos locales de conquistar un nuevo pennant.

En el primer desafío los Cardenales vinieron de atrás para empatar el score en el noveno y ganar el décimosexto acto cuando un doblete de Medwick abrió el rally que culminó felizmente Jim Collins con un single. Paul Dean entró a pitchear en el décimo, después que el veterano Hallaham había sido sustituido por un emergente. Este triunfo es el décimosexto de Paul y su segundo en tres días.

Jerome (Dizziy) Dean no encontró en realidad dificultades hasta el quinto inning del segundo juego, cuando los Piratas ligaron dos singles y un doble para llevar una carrera a home. El gran lanzador, empero, se hizo dueño pronto de la situación, logrando su triunfo número 23 del año. El juego fué suspendido después del quinto inning, por obscuridad.

El Pittsburgh marcó el paso hasta el noveno acto, 3 por 1, en el primer juego. Con un solo out, Weaver transfirió a Davis y Durocher. Whitehead corrió por Davis. Gelbert pegó un sencillo contra la pizarra del right field, anotando Whitehead y Durocher lo siguió cuando Paul Waner no fildeó bien la pelota. Hoyt reemplazó entonces a Weaver.

Primer juego:

PITTSBURGH

	V.	C.	H.	O.	A.	E.
Jensen, lf	7	0	2	2	0	0
Hafey, cf	7	0	1	3	0	0
P. Waner, rf	6	1	1	5	0	0
Vaughan, ss	6	0	1	1	5	1
Suhr, 1b	6	1	1	18	0	0
Traynor, 3b	6	0	1	2	0	1
Young, 2b	6	1	0	2	4	0
Grace, c	6	0	1	12	0	0
Weaver, p	3	0	0	0	4	0
Hoyt, p	3	0	0	0	0	0
Totales	56	3	9	45	13	2

SAN LUIS

	V.	C.	H.	O.	A.	E.
Orsatti, rf	7	0	0	0	0	0
Moore, cf	7	0	0	8	0	0
Frisch, 2b	5	0	1	1	10	0
J. Dean (4)	1	0	0	0	0	0
Martin, 3b	1	0	0	0	0	0
Medwick, lf	7	1	1	3	0	0
J. Collins, 1b	6	0	1	19	1	0
Davis, c.	3	1	1	5	0	0
Whitehead (3)	0	1	0	0	0	0
O_Farrell, c	2	0	0	6	0	0
Durocher, ss.	4	1	1	4	5	0
Gelbert, 3b. 2b.	6	0	2	2	3	0
Heusser, p	2	0	0	0	0	0
Delancey, (1)	1	0	0	0	0	0
Hallahan, p	0	0	0	0	0	0
Rothrock, (2)	1	0	0	0	0	0
P. Dean, p	2	0	2	0	0	0
Totales	55	4	9	48	19	0

(1) Bateó por Heusser en el 7o.
(2) Bateó por Hallahan en el 9o.
(3) Bateó por Davis en el 9o.
(4) Bateó por Frish en el 13o.

ANOTACION POR ENTRADAS

Pitts	000 021 000 000 000 0—	3
S. Luis	010 000 002 000 000 1—	4

SUMARIO

Empujadores: Durocher, Gelbert, J. Collins, Young, Weaver, P. Waner. Tho base hits: Durocher, Davis, Medwick. Home run: P. Waner. Double play: Durocher, Gelbert a J. Collins. Quedados en bases: St. Louis 10, Piitsburgh 5. Bases por bolas: Weaver 4. Strike outs: Heusser 4, Weaver 4, Hallaban 1, P. Dean 5, Hoyt, 4, Hits: a Heusser, 5 en 7 inning; Hallahan, 1 en 2; P. Dean, 3 en 7; Weaver, 5 en 8 1-3; Hoyt, 4 en 6 2-3. Gana: P. Dean. Umpires: Klem, Pinell y Moran. Tiempo: 3:29.

Segundo juego:

		C.	H.	E.
Pittsburgh	000 01—	1	6	2
San Luis	011 11—	4	7	0

LOS SEIS DE LA FAMA

	J.	V.	C.	H.	Ave
Vaughan, Ptes.	118	433	99	172	397
Medwick, Cars.	126	520	111	182	369
Vosmik, Indians	125	519	71	180	347
Ott, Giants	127	494	97	170	344
Myer, Senat.	125	514	93	176	342
Gehrig, Yanks	125	450	109	153	340

Dividieron los Indios y Browns en el Labor Day

El San Luis ganó a primera hora por el buen pitching de Andrews que tiene 11 triunfos

CLEVELAND, Septiembre 2 (AP). Los Indios dividieron ganancias en el double header que celebraron frente a los Browns del San Luis. Perdieron el primero 4 por 1, por una debilidad de Harder en el tercer inning, pero salieron por la puerta grande a segunda hora, 7 por 2.

Harder, después de aquel mal momento, dominó a sus contrarios. El triunfo de Andrews fué su número 11 de la season con 5 derrotas.

Primer juego.

Anotación por entradas:

		C.	H.	E.
St. Luis	004 000 000—	4	6	0
Cleveland	001 000 000—	1	5	1

Segundo juego.

Anotación por entradas:

		C.	H.	E.
St. Luis	010 000 010—	2	3	0
Cleveland	104 000 11x—	7	10	0

SE MANTIENE EL S. ANTONIO EN EL PRIMER LUGAR DEL BASE BALL DE LA L. SOCIAL

El estado de los Clubs del Campeonato de base ball de la Liga Social de Amateurs de Cuba es el que sigue:

	J.	G.	P.	E.	Ave.
San Antonio	23	14	8	1	.636
A Republicana	21	11	7	3	.611
E. de Comercio	23	12	10	1	.545
Hav. Electric	23	11	10	2	.524
A. D C.	23	7	13	3	.350
Om Aliados	23	7	14	2	.333
Totales		62	62	12	

Los juegos del sábado son los suspendidos del domingo 11 de Agosto, valiendo para entrar los «Consérveses» de ese día.

En primer turno Havana Electric y Escuela de Comercio.

Después Omnibus Aliados y Accion Republicana.

El primero de estos juegos, llegó al cuarto acto suspendiéndose por lluvia.

ADQUIEREN LOS CUBS A UN NUEVO OUTFIELD DE LA LIGA DEL NOROESTE

CHICAGO, septiembre 2. (AP.)—Los Cubs de Chicago anunciaron oficialmente esta tarde la compra de Roy Helixon, joven outfield de Grand Forks, Club de la Liga del Norte. Reportará al campo de training en 1936 primavera próxima.

M.E.C.D. 2016

El magnífico ejemplar "Red Rain" ganó la carrera de dos años en el track de Saratoga

BUDDY BAER, HERMANO DE MAX, PELEARA EN EL PROGRAMA DEL DIA 24 CON KING LEVINSKY

SPORTS — DIARIO DE LA MARINA — SPORTS

AÑO CIII — LA HABANA, MARTES, 3 DE SEPTIEMBRE DE 1935 — PAGINA QUINCE

TOPICOS FUTBOLISTICOS

Por PETER

—Club Deportivo Luyanó.
—Nuevo Comité de Damas.
—Riposta de Manuel Garc.a.

La Sección de Recreo y Adorno del Club Deportivo Luyanó se reunió recientemente con objeto de dar posesión a su gentil Comité de Damas, electo recientemente, y el que ha quedado constituido por el siguiente grupo de distinguidas señoritas:

Presidenta: Violeta Toledo; Vice: Carmen Mejías; Secretaria: Emilia Llanes; Vice: Ersy Vila. Vocales: Rosa Bosch; Estrella Menéndez; Encarnación Mejías; María Gómez; María García; Clotilde Alonso; Hermanas López; Silvia Quirós;; Carmen Nievas; Inocencia M. de Oca; Angelina Fernández, Blanca Ortega; Hermanas Permañer; Irene Arufe; Hortensia Llano; Hilda Suárez; Graciela y Esther Baluja; Elena Luis; Josefina Rodríguez; María Alvarez; Rosa y Aida Toledo; Pilar, Remedios y Carmen Santana, Adolfina Suárez y Francisca Rodríguez.

Después de haberse efectuado la toma de posesión, la Presidenta, en breves, pero elocuentes palabras, dió las más cumplidas gracias por la designación que sobre ella había recaído, recordó a las asistentes que el próximo día doce, jueves, a las ocho y media de la noche se dará un ponche en honor del Comité de Damas cuya continuación será un recibo bailable amenizado por la Orquesta Muñoz.

También se acordó que aquel que posea entrada para la gran verbena «Luces de mi barrio», que se celebrará el día 19 de octubre y será amenizada por Romeu y La Sonora, puede entrar libremente en este baile el día doce.

Días pasados publicamos una carta abierta del señor Manuel García, el de «Luna Park» a su homónimo Manuel García, el Auxiliar de la Federación de Futbol de la Habana. Hoy vamos a complacer al último, publicando las líneas con las cuales riposta a las chinitas que le lanzó el hombre de Llinás:

Sr. Manuel García.

Como diría mi incondicional y viejo amigo PITER...

«Rey de los Campos de Luna Park» Habana.

Amigo García:

Ni corto ni perezoso, tan pronto como leí su carta en «TOPICOS FUBOLISTICOS», del DIARIO DE LA MARINA, me apresuré a contestársela por este mismo medio, dejándole aclarado que lo hago porque alude mi humilde persona entre los problemas que viene confrontando el organismo del cual yo soy un modesto empleado.

Pero bien, como me hace una pregunta, «si esa es la buena marcha que en días pasados yo le decía llevaba la Federación de futbol de la Habana». Aún cuando mi conversación con usted fué muy personal porque yo no puedo dar opiniones en ningún sentido sobre el futbol, y los motivos ya usted los sabe, ahora sí, para que usted lo sepa, me tomo la libertad de ratificárselas públicamente, no sin que antes censure las suyas, por consiuerarlas de una grave falta de delicadeza hacia mi persona, al tomarse unas atribuciones que yo no le había dado.

La Federación de Futbol de la Habana su proceder es correcto y serio como yo le había asegurado, lo demuestran sus años de vida y además, las prestigiosas sociedades que a ella se encuentran afiliadas, lo que no sucede en la Federación suya—digo «suya» —porque en repetidísimas ocasiones usted me ha dicho que en la Federación Comercial no se hacía nada más que lo que usted ordenaba.

Desmiéntole de una manera categórica y terminante que la Federación de Futbol de la Habana hubiera tomado el acuerdo de botar al Club Deportivo Puentes Grandes, por el hecho de haber acordado en principio su Comité Directivo de reducir a cuatro clubs la primera categoría serie A. Usted está completamente equivocado. La Federación por unanimidad acordó, expulsar al Club Deportivo Puentes Grandes, por que su Presidente agredió, al Presidente de la Federación en funciones.

Usted mismo se dice que es un profano en materias deportivas. Por su manera de expresarse, le doy toda la razón. Su escrito no demuestra otra cosa. La ignorancia suya en esta materia deportiva, se conoce tan pronto se lee su carta. Me extrañó mucho de usted que teniendo como tiene un Reglamento de la Federación de Futbol de la Habana y otro de la Nacional Cubana, desconozca los medios que tienen las sociedades afiliadas para recurrir a las autoridades máximas cuando se consideren atropelladas, pero nunca tomando la justicia por la mano como lo hizo el Presidente del Club Deportivo Puentes Grandes. En cambio en la Federación suya—digo Comercial, no pueden recurrir ni al Gobierno de la Provincia, en vista de que los clubs que ella tiene afiliados, la mayor parte de ellos,—según dicen,—no figuran inscriptos en esa Dependencia del Estado.

Su carta más que deportiva, la considero comercial, o de lo contrario que está enojado por la baja de dos sociedades prestigiosas que perdió y que más tarde solicitaron su ingreso en la Federación de Futbol de la de la Habana. Como también entiendo que puede ser como una propaganda para la Federación Comercial, si es así me callo para que pueda de ese modo hacerla más popular, pero tenga presente aquellas manifestaciones que lo le hice y que usted no mencionó. «Todo lo que usted está haciendo en Luna Park, es a la larga, si es que hace algo, de beneficio para nuestro futbol organizado.

Para terminar sólo le diré que no polemizo porque mis ocupaciones me lo impiden y que le acepto muy gustoso su gentil invitación, para la inauguración de su campeonato, en la seguridad de que no faltaré, y al propio tiempo cuando esté tomando la sidra ofrecida, haré votos muy sinceros por los grandes éxitos que usted ambiciona para su campo de juego.

Mande cuanto guste a su afmo amigo y tocayo,

Manuel García.

DESIGNADO F. MONTELIEU NUEVO VOCAL PARA LA F. NACIONAL DE BASKET BALL

En la última reunión de la Federación Nacional de Basket ball se acordó designar para el cargo de vocal, vacante por renuncia de Enrique Belancourt, al señor Eduardo Montoulieu, Jr.

El día 23 de este mes se celebrará una Junta General de Clubs afiliados a la Unión para acordar la convocatoria del Campeonato Junior de este año.

Lea AVANCE todas las tardes. Dirigido por José I. Rivero.

Un magnífico programa ha de presentar esta noche a la afición el Frontón Jai-Alai

Muy buen peloteo habrá en el estelar y en las quinielas. Siguen los dividendos elevados en las justas individuales

Faura y Vales obtuvieron la victoria en el partido inicial de anoche en el Jai Alai, dejando en 27 para 30 a Martín y a Solá. Estos hicieron una verdadera defensa, pero en la última decena, recurvaron un poco y sus contrarios los aplastaron a pesar de todas las trancas que pusieron en las puertas para aguantar el temporal.

La quiniela de apertura fué de Ochoa.

En el segundo partido se enfrentaron Mina y Vallejo contra Esquivel y Paco.

Fué una lucha de igual a igual. En algunos momentos ambos bandos estuvieron arriba dos o tres tantos, hasta la tercera decena, en la cual se fueron arriba Esquivel y Paco, poniéndose en 26 por 22, pero toman aliento Mina y Vallejo y hacen los ocho tantos que le faltaban, mientras Esquivel y Paco sólo pudieron hacer el 27.

Los cuatro jugaron muy bien, pero a última hora sobresalieron Mina y Vallejo.

La segunda quiniela se la llevó Mir.

Para esta noche se han combinado muy buenos partidos que harán gozar al público.

En el estelar Creus y La Paz, contra Ferrer y Mir.

Resultado de la función de anoche.

Primer partido:

Faura y Vales, blancos	30
Martín y Solá, azules	27

Primera quiniela:

	Tontos.	Pagos.
Ochoa menor	6	5.10
Vales	1	6.46
Gayarre	1	6.05
Aguiar	0	4.03
Santos	0	4.21
Solá	3	5.70

Ganador: Ochoa menor. Pagó a **5.10**

Segundo partido:

	Tantos
Mina y Vallejo, blancos	30
Esquivel y Paco, azules	27

Segunda quiniela:

	Tantos.	Pagos.
Mina	2	6.80
Goyo	0	3.40
Alvarez	0	3.92
La Paz	2	4.63
Mir	6	3.77

Ganador: Mir. Pagó a **3.77**

Programa para esta noche, a las 8.30

Primer partido, a 25 tantos: Paco menor y Gayerre, blancos, contra Ochoa menor y Santos, azules. A sacar los primeros del diez y los segundos del nueve y medio.

Primera quiniela, a seis tantos: Gayarre, Ochoa menor, Santos, Aguiar, Vales y Paco menor.

Segundo partido, a 30 tantos: Creus y La Paz, blancos, contra Ferrer y Mir, azules. A sacar los primeros del diez y los segundos del nueve y medio.

Segunda quiniela, a seis tantos: La Paz, Ferrer, Paco, Creus, Mir y Salazar.

Valenzuela y Epifanio contra Ortega y Labat menor en el mejor match, en "H.-Madrid"

Llevan ventaja los primeros en el ataque. Reaparece el delantero Salvador esta noche. Constante contra Pascau

Tenemos otra vez en cancha esta noche a Labat menor. Después de un descanso de pocos días, el Cachorro se dispone a continuar su admirable labor, iniciando sus actividades contra una pareja que, como la que forman Valenzuela y Epifanio, necesitan un rival como Labat para que sean derrotados.

Quizás lo sean, pero será tras de de una de esas batallas que caracterizan a los partidos estelares que tienen lugar en la Bombonera de Belascoaín y Sitios.

Con el Cachorro jugará Ortega y ambos le dan un cuadro entero de ventaja a Quique, que intentará aprovecharse de ese margen para lograr hacer unos tantos al servir, cosa que le convendría mucho si es que logra poner la pelota difícil para que el Cachorro reste con dificultades.

Salvador reprisa esta noche. Está fuerte y muy bien ya, después de la larga enfermedad que por poco se lo lleva hace meses. Jugará en el match inicial de la noche en compañía de Bernal y serán sus contrarios Torres y Girón.

Para el match de fin de fiesta se han combinado dos parejas buenas. Pascau y Azpeitia contra Constante y Labat mayor, uno de esos partidos que resulta difícil de diagnosticar, tenindo en cuenta la gran equiparación de fuerzas que hay entre unos y otros.

Magnífica será la función de esta noche en la Bombonera.

HABANA-MADRID

Programa de la función de esta noche, que comenzará a las 8.30.

Primer partido, a 25 tantos: Torres y Girón, blancos, contra Salvador y Bernal, azules. A sacar ambos del 14 y medio.

Primera quiniela, a seis tantos. Torres, Girón, Salvador, Bernal, Ortega y Labat mayor.

Segundo partido, a 30 tantos: Valenzuela y Epifanio, blancos, contra Ortega y Labat menor, azules. A sacar los primeros del 13 y los segundos del 14 y medio.

Segunda quiniela, a seis tantos: Valenzuela, Epifanio, Labat menor, Pascau, Azpeitia y Constante.

Tercer partido, a 30 tantos: Pascau y Azpeitia, blancos, contra Constante y Labat menor, azules. A sacar los primeros del 14 y los segundos del 14 y medio.

Resultado de la función de anoche.

PRIMER PARTIDO.	Tantos
Ortega y Bernar, blancos	25
Cubota menor, y Girón	13

Ganador: Blancos.

PRIMERA QUINIELA	Tantos	Pagos
1.—Torres	1	1,92
2.Anfbal	2	1,47
4.—Girón	3	3.68
5.—Bernal	6	1,33
6.—Ortega	2	7.36

Ganador: B rnal. Pagó a 1.33.

SEGUNDO PARTIDO	Tantos
Montes menor y Montes	13
Ugalde y Betancourt	30

Ganador: Azules.

SEGUNDA QUINIELA	Tantos	Pagos
1.—Constante	1	2.30
2.—Ugalde	6	2.12
3.—Betancourt	1	2.63
4.—Montes menor	0	3.60
5.—Sarmiento	3	2.63
6.—Labat maor	0	2.76

Ganador: Ugalde. Pagó a $2.12

TERCER PARTIDO	Tantos
Constante y Anfbal, blancos	30
Sarmiento y Labat mayor	21

Ganador: Blancos.

Joe McCarthy da la «tángana». El manager de los Yankees protesta airadamente una decisión del umpire Donnely en un game con los White Sox. Fué un batazo largo de Conlon declarado hit y que McCarthy estimó «foul».

Ganaron el campeonato del Este los New York Cubans; tomarán parte en la serie mundial de color

Al enfrentarse el domingo por la tarde con el fuerte conjunto del Filadelfia Stars los Cubans salieron por dos ocasiones victoriosos, capturando el pennant del Este

Por Pedro Galiana, Enviado Especial del DIARIO DE LA MARINA

NEW YORK, septiembre 2.— Ya ganaron el campeonato del Este los New York Cubans de Alejandro Pompez, que dirige Martín Dihigo! Al enfrentarse el domingo por la tarde con el fuerte conjunto de los Philadelfia Stars, en sus terrenos del Dyckman Oval, los criollos capturaron la decisión en los dos encuentros del doble header celebrado, siendo los scores de 5 por 1 y 8 por 6.

Johnny Taylor, un americanito de cinco pies, nueve pulgadas de estatura, zurdo para lanzar, fué el héroe del primer desafío.

Pitcheando con extraordinaria efectividad, Taylor dejó a los visitantes en seis hits aislados, de los cuales uno fué un home run, que salvó la lechada Ponchó a ocho hombres y estuvo a envidiable altura con hombres en las bases.

Los cubanos encontraron fáciles los lanzamientos de dos pitchers que presentaron los rivales, y combinaron un total de 12 hits para ganar el game. El viejo Alejandro Oms encabezó el ataque con par de indiscutibles, seguido de Dihigo, que se anotó un home run. Duncan catcheó este game, mientras Lázaro Salazar apareció en el left field.

En el segundo encuentro los visitantes se mostraron más diestros al bate, ligándole un total de 12 hits a Martín Dihigo para anotar seis carreras, pero un rally inicial de los criollos, de cinco carreras, alcanzado a costa de un zurdito que comenzó el game por los Stars, fué suficiente protección para que Martín ganase el choque. En este desafío, Ramón Couto, a quien siguen llamando Díaz los anotadores oficiales, fué el compañero de batería de Dihigo y pegó dos hits, uno de ellos de dos bases. Salazar empujó dos carreras con un triple en el primer inning, y engarzó, además, una gran pelota en lo último del left, en el octavo auto, con dos hombres en las bases y dos outs.

Ganadores de la segunda parte del campeonato de la Liga Nacional de color, después de haber perdido la primera a manos de los Pittsburgh Crawfords, que tienen un verdadero trabuco, los cubanos tendrán que celebrar ahora una pequeña serie mundial de color, de siete juegos, en la cual se decidirá definitivamente la supremacía basebolera de los equipos de color.

Alejandro Pompez, a quien preguntamos hoy sobre la fecha exacta del inicio de esta serie, no ha podido darnos una respuesta exacta, pues dice que primero tienen que reunirse los representantes de los dos clubs. Ambos tienen intención de ofrecer la lucha en el Yankee Stadium, en los últimos días del presente mes. Y mientras tanto, los equipos celebran matches de exhibición.

Los cubanos han de tomar parte el próximo domingo en un programa benéfico que se ofrecerá en los terrenos de Ebbetts Field, en Brooklyn, cubriendo el segundo turno del doble header combinado. En el primero cugarán los Pittsburgh Crawford con una novena de estrellas.

Martín Dihigo, manager de los cubanos, está satisfecho con la marcha de su conjunto en estos días, y cree que los New York Cubans podrán vencer a los Pittsburgh Crawford en la serie final «Cierto que nuestros rivales son de consideración»,—dijo Dihigo hoy en el Dyckman Oval, al suspenderse por lluvia el doble header de exhibición que tenía anunciado la novena de Joseíto Rodríguez con los Yonkers Red Caps.—«Pero, nuestro team está jugando a todo vapor ahora y tiene mejor cuerpo de Pitchers que los Crawfords».

Dihigo dependerá probablemente de su propio brazo para ganar la serie final, haciéndose cargo del box en dos de los desafíos. El zurdo Tiant, que ha pitcheado cinco nueve ceros en la temporada, ocupará otro turno importante, en vista de que los principales bateadores de los Crawfords son zurdos, y Stanley y Taylor, dos pitchers americanos irán al box en los otros games, si hacen falta.

El team de los New York Cubans está en perfectas condiciones ahora, y ha ganado el campeonato por tres juegos y medio de ventaja, después de haber contratado a mitad de la campaña, a varios players de los Black Yankees. Para esto, Dihigo tuvo que desprenderse de Cando López, Strike Valdés, Lantigna y otros jugadores.

El "niño" Baer ha de pelear con King Levinsky

La pelea figura en el gran cartel del día 24 que tiene en el star bout Louis vs. Baer

Especial al DIARIO DE LA MARINA

NEW YORK, Septiembre— (AP) King Levinsky, el llamado «King Fish», que cayó en el primer round de su pelea con Joe Louis en Chicago será el próximo rival del hermano de Maxie Baer, que está llamando la atención por la rápida forma en que despacha a sus contrarios.

Ancil Hoffman, manager del excampeón mundial que rige también los destinos pugilísticos del joven Buddy, anunció anoche el combate, asegurando que se ofrecerá en Yankee Stadium, el próximo día 24, como parte de uno de los números del programa que lleva a Maxie Baer y a Joe Louis en el bout estelar

Buddy está muy contento por su demostración frente a Larry Doyle, el campeón de Irlanda, a quien ganó por knocq out en el primer round, y dice que «también acabará con Levinsky»

Este encuentro resultará una prueba grande para el joven Baer, y al mismo tiempo dará a todo el mundo la oportunidad de saber si el chico tiene tanto punch como demuestra. Joe Louis se enfrentó con Levinsky el pasado mes de Agosto y ganó en forma tan convincente que enseguida fué considerado la «peor amenaza del campeón Jimmy Braddock». Si Buddy Baer logra repetir frente a Levinsky la demostración de Louis, entonces habrá que tomarle también en seria consideración y sería curioso ver si en menos de un año puede convertirse en un fuerte aspirante a la faja mundial.

Buddy no está apurado, sin embargo. El cree que todavía Maxie puede recuperar la corona, siendo bueno para dos o tres años más por lo menos: «Entonces yo tendré 23 años y buena experiencia, podré recoger la corona de manos de Max»— dice Buddy, y puede que no le falte razón. Lo principal es que liquide a Levinsky en el match del día 24 y que esa misma noche su hermano Maxie registre un bonito come back venciendo a Joe Louis.

Pero, esto no es fácil. Levinsky, sin ser gran cosa, tiene mucha experiencia y ni es ningún palooka como Larry Doyile, y José Louis, rival de Maxie, es la copia más fiel que se ha encontrado del antiguo Jack Dempsey, según afirman los mejores cronistas americanos.

Los dos hermanos Baer se están preparando en Speculator Park, para sus matchs del día 24.

IMPELLITIERRE EN DYCKMAN OVAL

Rey Impellitierre, el gigante italiano, que fué considerado una vez buen suistituto de Primo Carnera en el reino de la coliflor, subirá nuevamente al ring el próximo día 12 en el Dyckman Ovol, para enfrentarse con un contrario llamado Al Delaney, que tiene aceptable record.

TONY CANZONERI VS AL ROTH

El próximo match oficial del Madison Square Garden será ofrecido el día 4 de Octubre, comprendiendo al campeón mundial de los pesos ligeros4 Tony Canzoneri, frente a Al Roth, en un bout por la faja. Magníficos preliminares serán agregados al programa, en la esperanza de que resulte atractivo suficiente para reunir unos 15000 aficionados en la casa que Tex Rickard construyó.

BIEN GUIADO POR WORKMAN RED RAIN CUBRIO EN 1.19 LOS SEIS Y MEDIO FURLONGS

SARATOGA SPRINGS, N.Y., Septiembre 2 (AP)—Red Rain, de la propiedad de C. V. Whitney, ganó el 31 la carrera de Hopeful Stakes para ejemplares de dos años, derrotando a diez y seis contendientes de alta calidad en seis y medios furlongs. Bien Jolie, de E. R. Bradley, obtuvo el segundo puesto y Dun Teddy, de Warren Wright, entró tercero.

El triunfo de Red Rain fué por un largo medio y bien guiado por el jockey Sonny Workman, cubrió la distancia en 1:19-4/5.

SUSCRIBASE Y ANUNCIESE EN EL «DIARIO DE LA MARINA»

TENNIS

Por cuatro años sucesivos, el team norteamericano de tennistas femeninas ha luchado con éxito contra las invasoras inglesas y ha retenido para su país la preciosa copa. Pero este año, parece que no están ellas tan seguras de su victoria; al contrario, se nota grande intranquilidad en sus filas, que muchos toman por presagio de la derrota.

El team norteamericano tiene a la cabeza a Helen Jacobs. Actualmente están ambos equipos en entrenamiento. Los observadores han notado que, al paso que en el campo norteamericano la confianza no es completa, en el campo inglés los juegos de entrenamiento se caracterizan por una gran seguridad y decisión. Por lo menos puede decirse que este año la copa Wightman no está segura en manos de las norteamericanas, y que si logran conservarla, será a costa de un esfuerzo heroico.

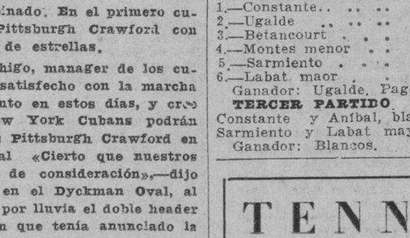

OMNIBUS DE CAMAGÜEY

(LOS MEJORES DE CUBA)

Inauguración de Nuevos Turnos

Dede el día 15 de Agosto, quedará establecida una nueva salida de la Habana a las 9.00 A. M. hasta Camagüey, extendiendo a la vez el turno de las 4.30 P. M. hasta Santiago de Cuba. Igualmente saldrá un nuevo turno de Santiago de Cuba a las 4 P. M. que rendirá su viaje en la Habana a las 10.00 A. M.

Nuestro horario de salidas completo es como sigue:

7.30 A. M. y 9.00 A. M. hasta Camagüey.

4.30 A. M. hasta Holguín.

6.00 A. M. 12.30 P. M. 4.30 P. M. 7.00 P. M. 11.00 P. M. hasta Santiago de Cuba sin trasbordo de ninguna clase.

RESERVE SU ASIENTO POR NUESTRO TELEFONO M-1715, o personalmente en nuestra Estación en el Hotel Pasaje por Zulueta entre San José y Teniente Rey.

Haga siempre sus viajes en nuestros Omnibus, son los más cómodos, los de mayor seguridad, los mejores de Cuba.

SEGURIDAD — HORARIO FIJO — CONFORT

POR todo el hemisferio meridional, la Cruz del Sur centellea para orientar al peregrino. Por todo el *mundo*, las estrellas de esta tabla comparativa sirven de guía al automovilista que titubee en la selección de lubricante para su motor.

Estudie usted dicha tabla. En ella se indica qué requisitos son indispensables en un lubricante moderno y cuáles de éstos se hallan en los tres diferentes grupos de aceites automovilísticos.

¿Se conforma usted con dos de las cinco cualidades esenciales? Entonces, compre un aceite del segundo grupo. ¿Exige sólo tres de ellas? Pues adquiera un aceite del tercer grupo. Pero ¿por qué quedar satisfecho con cualquiera de esas dos clases, cuando se pueden obtener las *cinco* propiedades fundamentales *completas* comprando Essolube, que no es más caro que los mejores aceites de tipo antiguo?

La respuesta ineludible a tales preguntas la ha dado el enorme aumento de ventas de Essolube por todo el orbe. En menos de tres años, se ha extendido por 39 países de cuatro continentes: el éxito más fulminante en la historia de la lubricación. ¡No se quede usted atrás: use Essolube!

Le CONVIENE usar

Essolube

MARCA REGISTRADA

EL AS DE LOS ACEITES

STANDARD OIL COMPANY OF CUBA

Fred Perry logró vencer a Parker en Forest Hills

El español Maier hizo buena impresión en su debut, ganando en straight sets a M. Alonso

FOREST HILLS, septiembre 2. —(AP). Con un tiempo malo se celebraron los partidos de tennis singles por el campeonato nacional. Fred Perry, el as inglés ganó sin dificultad frente a Frank Parker, de los Estados Unidos, con score de 6x4, 6x2 y 6x0. Por este triunfo Ferry ha avanzado a los cuartos finales para enfrentarse con Frank X. Shields, número tres del ranking nacional. Shields actuó esta tarde ganando fácilmente a Frank J. Bowden, de New York, 6x1, 6x4 y 6x0.

Tres de los matchs femeninos fueron pospuestos y serán jugados mañana. Helen Jacobs se enfrentará con Evangeline Mc Lennon y Catherine Wolf vs Phillips Mudford.

Manuel Alonso fué eliminado por su compatriota Enrique Maier, en straight sets, 6x1, 6x2 y 8x6, en el cuarto round. Esta ha sido la primera exhibición de Maier en el stadium y causó magnífica impresión por su buena defensa y habilidad en el backhand.

Mrs. Glenna Collet Vare, que ha sido una de las mejores competidoras en el torneo femenino de golf celebrado en los Estados Unidos.

COMO ESTAN LOS PITCHERS EN LAS LIGAS MAYORES

LIGA AMERICANA

Pitcher y club	G.	P.	Ave
Bowers, Boston	1	0	1.000
Lawson, Letroit	2	0	1.000
C. Brown, Cleveland	4	1	.800
DAllen, New York	13	1	.765
Deshong, New York	3	1	.750
Auker, Deroit	13	5	.722
Bridges, Deroit	18	8	.692
Crowder, Detroit	15	7	.682
Knott, Sa. Luis	10	5	.667
Andrews, San Luis	10	5	.667
Lyons, Chicago	13	7	.650
Harder, Cleveland	16	9	.640
Mahaffey, Philadelphia	7	4	.636
Rowe, Deroit	16	10	.615
Tamulis, New York	8	5	.615
Broaca, New York	11	7	.611
W. Ferrell, Boston	20	13	.606
Marcum, Filadelfia	15	10	.600
Grove, Boston	15	10	.600
Wyatt, Chicago	3	2	.600
L. Brown, Cleveland	7	5	.583
Ruffing, New York	14	10	.583
Hudlin, Cleveland	12	9	.571
Hogsett, Detroit	4	3	.571
Sorrell, Detroit	4	3	.571
Kennedy, Chicago	9	7	.563
Welch, Boston	10	8	.556
Murphy, New York	6	5	.545
Whitehill, Washington	12	11	.522
Jones Chicago	5	5	.500
Whitehead, Chicago	12	12	.500
Salveson, Chicago	1	1	.500
Petitt, Washington	6	6	.500
Wilshire, Filadelfia	9	9	.500
Benton, Filadelfia	4	4	.500
Stewart, Cleveland	5	5	.500
Coppola, Washington	3	2	.500
Sullivan, Detroit	6	6	.500
Winegarner, Cleveland	2	2	.500
Ostermueller, Boston	7	7	.500
Poser, San Luis	1	1	.500
Hildebrand, Cleveland	7	8	.467
Linke, Washington	6	7	.462
Walkuy, San Luis	5	6	.455
Phelps, Chicago	4	5	.444
Hadley, Washington	10	13	.435
Lee, Cleveland	6	8	.429
Gómez, New York	10	13	.435
Walberg, Boston	5	7	.417
Blaeholder, Filadelfia	7	10	.412
Doyle, Filadelfia	2	3	.400
Hockette, Boston	2	3	.400
Fischer, Chicago	4	6	.400
Maloine, New York	3	5	.375
Dietrich, Philadelfia	6	10	.375
Caster, Filadelfia	1	2	.333
Hayes, Washington	2	4	.333
Van Atta, San Luis	7	14	.333
Tietje, Chicago	6	12	.333
Russell, Washington	3	6	.333
Coffman, San Luis	5	11	.313
Caín, San Luis	5	12	.294
Pearson, Cleveland	5	12	.294
Newsom, Washington	6	17	.261
Brown, New York	1	3	.250
Thomas, San Luis	4	15	.211
Rhodes, Boston	1	7	.125
Martini, Filadelfia	0	2	.000
Jensiek, Washington	0	2	.000
Wilson, Baston	0	1	.000
Turbeville, Filadelfia	0	2	.000

LIGA NACIONAL

Casey, Chicago	1	0	1.000
Kokalik,Chicago	1	0	1.000
Shoun, Chicago	1	0	1.000
Lee, Chicago	15	5	.750
Castleman, New Yor	12	4	.750
J. Dean, San Luis	12	4	.750
Switf, Pittsburgh	15	6	.714
Heusser, San Louis	5	2	.714
Hubbell, New York	19	9	.679
Brown, Pittsburggh	2	1	.667
Henshaw, Chicago	10	5	.667
Schumacher, N. York	17	9	.654
Parmelee, New York	13	7	.650
Blanton, Pittsburgh	16	9	.640
Lucas, Pittsburgh	7	4	.636
Hallahan, St. Louis	12	7	.632
Clark, Brooklyn	11	7	.611
Carleton, Chicago	19	7	.611
Walker, San Luis	0	7	.588
Root, Chicago	11	8	.579
Weaver, Pittsburgh	11	8	.579
P. Dean ,San Luis	15	11	.577
Mungo Brooklyn	12	9	.571
Derringer, Cincinnati	16	12	.571
French, Chicago	12	9	.571
Benge, Brooklyn	8	6	.571
Johnson, Filadelfia	10	8	.556
Warneke, Chicago	15	13	.536
Walters, Filadelfia	9	9	.500
Davis, Filadelfia	11	11	.500
Pezullo, Filadelfia	3	3	.500
Haines, San Luis	5	5	.500
Bush, Pittsburgh	9	9	.500
Herrman, Cincinnati	3	3	.500
Birkofer, Brooklyn	6	6	.500
Collins, P., San Luis	6	6	.500
Brennan, Cinci	5	5	.500
Smith, New Yor	7	8	.467
Bowman, Philadelfia	6	7	.462
Freitas, Cincinnati	5	6	.455
Jorgens, Filadelfia	9	11	.450
Fitzsimmons, N. York	4	5	.44[illegible]
Zachary, Brooklyn	7	9	.438
Nelson, Cincinnati	3	4	.429
Frankhouse, Boston	8	12	.400
Earnshaw, Brooklyn	6	9	.40[illegible]
Benton, Boston	2	3	.40[illegible]
Frey, Cincinnati	6	10	.375
Hoyt, Pittsburgh	6	10	.375
Schott, Cincinnati	5	9	.35[illegible]
Hollingswarth, Cinci.	5	9	.357
Shith, Boston	8	15	.348
Reis, Brooklyn	1	2	.33[illegible]
MacFalden, Boston	5	10	.333
Babic, Brooklyn	5	11	.31[illegible]
Johnson, Cinci.	5	13	.29[illegible]
Brant, Boston	5	12	.29[illegible]
Munns, Brooklyn	1	3	.25[illegible]
Bivin, Filadelfia	2	6	.25[illegible]
Stout, New York	1	3	.25[illegible]
Leonard, Brooklyn	2	7	.22[illegible]
Prim, Filadelfia	1	4	.20[illegible]
Brown, Boston	1	5	.167
Cantwell, Boston	4	20	.167
Betts, Boston	1	9	.100
Mulcahey, Philadelphia	0	1	.000

Un home run de Wilson decidió para los Red Sox

Pero los Senadores ganaron el segundo game y ambos se decidieron en extra innings

BOSTON, septiembre 2. (AP).—Los Red Sox y los Senadores necesitaron de extra innings para dividir honores en el double header celebrado hoy aquí ante una concurrencia de 25 mil fans.

El primer desafío fué para los Red Sox, 8 por 8, en 11 innings y el segundo para los Senadores, 3 por 2 en 13 actos.

Un jonrón del pitcher Jack Wilson en el onceno sirvió para decidir el primer game, Wes Ferrell fué expulsado del box en el tercero después de haberle anotado siete carreras los visitantes. El manager Joe Cronin conectó un jonrón con las bases llenas situando a su team a un solo paso del empate.

El game se empató en el octavo cuando Johnson, que se embasó por error y tomó poco después segunda, fué impulsado hasta home en un single de Dalhgren. Entonces Wilson sustituyó a Ferrell ganando su propio juego.

Primer juego

Anotación por entradas.		C.	H.	E
Washington	421 001 000 00—	8	17	[illegible]
Boston	000 102 050 01—	9	11	[illegible]

Segundo juego

Anotación por entradas		C.	H.	E
Washingt.	020 000 000 000 1—	3	11	[illegible]
Boston	001 000 001 000 0—	2	10	[illegible]

TOROS DE PAREDES VS. LA POLICIA Y EL TEAM DE GUIRA EN EL SIDM.

La semana próxima será ofrecido un buen programa de baseball a base de cuatro novenas profesionales de reconocido calibre. En esta combinación figuran Toros de Paredes vs. Policía, en el primer turno, y luego los Toros frente al team de Güira Industrial. La fecha se ha fijado para el día 12 y se cobrará solamente 20 centavos la entrada.

Solicitará el secretario de Obras Públicas un credito para acabar el monumento al G. J. M. Gómez

El ingeniero Ruiz Williams se encuentra en viaje de inspección en Santa Clara y luego irá a Matanzas. El edificio de la Aduana de Santiago de Cuba será reparado

(NOTICIAS DE LA SEC. DE OBRAS PUBLICAS)

El señor Jorge Luis Echarte, Jefe del Negociado de Construcciones Civiles y Militares, ha inforomado que el Secretario del Ramo, solicitará el crédito correspondiente, para la continuación de las obras del Monumento al General José Migueu Gómez, en la Avenida de los Presidentes.

EL SR. RUIZ WILLIAMS EN EL INTERIOR.—Las noticias recibidas ayer por la mañana en la Secretaría de Obras Públicas, sobre el viaje del Secretario, daban cuenta de que había prolongado el viaje de inspección a las obras de la provincia villareña, y que a su paso por Matanzas inspeccionaría las de aquella provincia, siendo su propósito, mantenerse en contacto con las zonas de la Costa Norte, amenazadas de sufrir los efectos del temporal. Se esperaba que en horas de tarde regresaría a la Habana.

LA REPARACION DEL HOSPITAL DE BARACOA.—Cumpliendo las instrucciones del Señor Secretario el Jefe de Construcciones Civiles y Militares, ha dispuesto que se formule el proyecto correspondiente a las obras de reparación que sean de urgencia en el Hospital de Baracoa, las que han sido solicitadas reiteradamente por el Director del citado Hospital.

LA REPARACION DEL EDIFICIO DE LA ADUANA DE SANTIAGO DE CUBA.—Por el Jefe del Distrito de Obras Públicas de Oriente, ha sido remitido a la aprobación del señor Secretario, el proyecto y presupuesto de las obras de reparación del edificio de la Aduana en Santiago de Cuba.

También fué sometido a la aprobación del señor Ruiz Williams, el contrato número tres celebrado con el señor Rogelio Laurado Blanco, para la reconstrucción de la carretera central, con la de Manzanillo a Bayamo, por las calles de esta localidad. El presupuesto de estas obras asciende a la cantidad de $4.896.55.

Igualmente se ha sometido a la aprobación superior, el contrato celebrado con el señor Pérez Valiente, para los trabajos a destajo, en la reconstrucción de la carretera de Victoria de las Tunas a la Estación del ferrocarril, en un tramo de 787.50 metros lineales cuyo presupuesto asciende a la cantidad de $4.197.76.

LA CONSTRUCCIN DE ACERAS.—Por el negociado de Calles y Parques, s eha remitido a la Jefatura de la ciudad el proyecto y presupuesto de las obras de construcción de las aceras en la calle Enna en Luyanó Estas obras son necesarias en algunas cuadras, y se solicitan con urgencia, por estar al terminarse las obras de reconstrucción pavimentación de dicha calle.

MEDIDA DE PRECAUCION.—Por el personal Técnico se adoptaron las debidas medidas de precaución en aquéllos departamentos que tienen a su cargo servicios públicos, para en caso que nos visitara el temporal, y fueran necesarios sus servicios, acudir con la mayor prontitud donde fuera necesario, lo mismo en la zona marítima, que en la ciudad y sus barrios,, así como en las carreteras, para mantener la comunicación.

Sostiene la Judicial que es una pura fábula el intento de asalto al cinematógrafo Apolo

La Policía Judicial, ha informado ayer a su Jefe Comandante Auditor José Alvarez, sobre el supuesto asalto que se llevó a cabo en el cine «Apolo», de la Víbora.

Los agentes encargados de esta investigación Herrera y Nieto, refieren que, la afluencia de público la noche de los hechos en el cine mencionado fué el objeto de que hiciera aparecer el guarda jurado de ese espectáculo, nombrado Raúl Alonso Marquetti, un asalto cuando varios jóvenes se le encimaron a la taquillera Elsa Baustista para sacar sus localidades.

Los jóvenes Ramón Suárez Herrera, Armando García Bernal, y Miguel Valdés Pedroso, según la Policía Judicial, son inocentes del hecho que se les imputa. También ha podido comprobar en sus investigaciones que la acusación es producto de una venganza por parte del Guarda Jurado Marquetti.

GONZALEZ DE MENDOZA.—El doctor Antonio González de Mendoza, conocido hacendado de los centrales azucareros «Cunagua» y «Jaronú», desmintió en Palacio la noticia publicada por cierto periódico, de que él aspira a la Vicepresidencia de la República.

Pierde un prestamista dos juicios consecutivos contra una opulenta dama, imponiendosele pago de costa

Declara el Juez de Primera Instancia de Marianao que la consignación hecha por la señora Piedad D. Martínez fué legal y prescinde de la acción de querellarne contra ella

(NOTICIAS DE LOS JUZGADOS DE PRIMERA INSTANCIA)

El Juzgado de Primera Instancia del Norte, conoció de un juicio ejecutivo establecido por el prestamista señor Eduardo Carret Salazar, contra la señora Piedad D. Martínez y contra su esposo señor Guillermo A. Martínez, Tesorero éste de la Renta de Lotería, en cobro de $2.036.00, moneda oficial, que le había facilitado en concepto de préstamo, negocio al que se dedica entre otros el referido señor Carrett; en dicho juicio se embargaron valiosas propiedades a la demandada y fué constituída una administración judicial sobre ellas, que se confió al señor Carlos Carret Salazar, hermano del ejecutante, pero el Juez doctor Juan Francisco Nodarse, de acuerdo con las alegaciones del doctor Ramón González Barrios, letrado director de la señora Martínez, declaró nulo el juicio en toda su integridad, por la falta evidente de razón del actor y dejó sin efecto la administración judicial sobre dichos bienes. Acudió Carret en apelación a la Sala de lo Civil de la Audiencia, la confirmó el fallo del Juez en todos sus extremos e impuso al recurrente Carret, las costas ocasionadas en la primera instancia.

Durante la sustanciación del citado asunto Carret requirió notarialmente a la señora Martínez, para que le abonara $18.99, por concepto del dos por ciento de un crédito hipotecario que pesa sobre varias casas propiedad de dicha dama, la que le envió esa suma por conducto del señor Francisco Romero Ravelo, Procurador Público de esta capital y perteneciente al bufete del doctor González Barrios, al que acompañaron el doctor Angel Mesa Nieto, Abogado y el señor Agustín Val García, como testigos, negándose Carret a recibir el dinero, en el Juzgado de Primera Instancia de Marianao, entablando con esa finalidad, la demanda correspondiente, de acuerdo con lo que dispone la Ley de Moratoria.

Pero Carret, estimando que había de prosperar la demanda sobre consignación que le dirigía la señora Martínez, con la secuela de costas que habría de traerle consigo el asunto, acudió a procedimiento criminal, entablando querella de esta índole contra la propia señora Martínez, su Letrado doctor González Barrios y los testigos Mesa, Romero y Val, imputándoles a éstos el delito de perjurio, por entender que lo habían cometido al expresar en sus declaraciones que la oficina del señor Carret, donde le había sido ofrecido el dinero, no estaba situada en la calle de Cárcel, como ellos primeramente dijeron, sino en la de Genios, error éste, que después rectificaron dichos testigos en tiempo oportuno y ante el propio Juez de Primera Instancia de Marianao, que conocía de la consignación.

Y el Juez citado, doctor Rafael Martínez Bandujo, prescindiendo de la querella de Carret, ha concedido todo el crédito necesario al testimonio de los testigos, dictando sentencia declarando bien y legalmente hecha la consignación de que se trata y condenando al repetido Carret al pago de todos los gastos y costas originados en la demanda, estimando que el doctor González Barrios ha cumplido todos los requisitos que se exigen para estos procedimientos y que Carret, a pesar de haber requerido a la señora Martínez para el pago de los intereses relacionados, hubo de negarse abiertamente después a recibirlos, sin causa ni razón alguna para ello.

Asistieron a la solemne apertura de los Tribunales el Presidente de la República y varios secretarios

La ceremonia, como de costumbre, se redujo a la lectura del discurso del Presidente del Tribunal Supremo y a la memoria del Fiscal. La concurrencia era muy distinguida

(VARIAS NOTICIAS DE LOS TRIBUNALES DE JUSTICIA)

El acto de apertura de los Tribunales que se celebró en la mañana de ayer, en el edificio del Tribunal Supremo, revistió la sencillez y majestad de costumbre, y durante él se llenaron las dos formalidades esenciales de rigor: lectura del discurso del Presidente del más alto organismo judicial, cuyo texto ofrecemos en esta edición, y la lectura de la Memoria del Ministerio Fiscal. Poco más de una hora duró el ceremonial, al que asistió el Presidente de la República, Coronel Carlos Mendieta, así como los Secretarios de su Despacho, doctores José A. Barnet, de Estado; Andrés Domingo Morales del Castillo, de Justicia; Maximiliano A. Smith, de Gobernación; Leonardo Anaya Murillo, de Educación, y el de la Presidencia, doctor Agustín Acosta. También asistieron miembros del Poder Judicial, del Ministerio Fiscal, Letrados, Procuradores, miembros del Ejército, Policía Nacional y demás Cuerpos de Seguridad, y público en general.

A las diez y media de la mañana llegó el Coronel Mendieta al antiguo edificio del Senado, acompañado de sus Ayudantes, Comandate Ulsiceno Franco Granero y Teniente Blanco, siendo recibido por el Tribunal Supremo y la Audiencia en Pleno, mientras la Banda del Cuartel General, dirigida por el Primer Teniente Antonio Fernández Nodarse ejecutaba el Himno Nacional. Se pasó al salón de actos del Tribunal y tomaron asiento en estrados los siguientes:

Presidente de la República, Coronel Mendieta, y a su derecha e izquierda los doctores Juan Federico Edelmann y Gregorio de Llano, Presidente del Supremo y Presidente de la Sala de lo Criminal del mismo, respectivamente; siguiéndoles a uno y otro lado, el Presidente de la Sala de lo Civil del repetido Tribunal, doctor Manuel Martínez Escobar y los Magistrados doctores Francisco Llaca Argudín, Melchor Fernández, Julián de Solórzano, Guillermo Chaple, Juan Carlos Andreu, Luis León Merconchini, José F. Perera, Guillermo de Montagú, Ricardo R. Duval, Gabriel Pichardo, Angel Mestre, Gastón Mora, Diego Vicente Tejera y Carlos de la Torre; hacia la derecha de los anteriores el doctor Miguel Suárez Gutiérrez, Jefe del Ministerio Fiscal, con los demás miembros del mismo del Supremo; hacia la izquierda, el Jefe del ya citado Ministerio en la Audiencia, doctor Augusto Saladrigas con todos sus subalternos y frente a los estrados de la Presidencia, los señores Secretarios de Sala del Supremo, doctores Virgilio Leret, Pascual de Rojas y Leandro J. Cañizares, dando fe del acto este último, como Secretario que es de Gobierno.

Otros sitios expresamente destinados, fueron ocupados por el Presidente de la Audiencia, doctor Mario E. Montero y todos los Magistrados del mismo Tribunal; por el Juez Decano, doctor Juan I. Jústiz y todos los Jueces de la Habana; por los antes expresados secretarios de Despacho; por el Gobernador de la provincia, Celestino Baizán y el Alcalde de la Habana doctor Guillermo Belt; por los secretarios de Sala de la Audiencia; por el Teniente Coronel Julio Velasco, Ayudante General, en representación del Jefe del Ejército, Coronel Fulgencio Batista; por el Capitán Fernando Busto y el Teniente Arce, miembros del Tribunal Superior de Guerra y Marina; por el Jefe de la Policía Secreta en comisión Comandante Eugenio Menéndez Martínez, M. M.; por el señor Cayetano Fraga, Jefe en propiedad de dicho Cuerpo, que presta servicios actualmente a las órdenes del Presidente de la República; por los Comandantes de la Policía Nacional, doctor José A. Suárez Fernández, Auditor, y Eleuterio Vega; y siéndole imposible asistir al Jefe de la Policía Judicial, Comandante José I. Alvarez delegó su representación en los miembros de ese Cuerpo, señores Humberto Hernández Nieto y Gabriel Herrera.

Otros asistentes fueron: la doctora Gómez Calá de Martínez Bandujo, Consejera de Estado; doctor Pedro Yodú, Director de los Registros y del Notariado; Francisco Valdés Gómez, Secretario particular del Dr. Domingo Morales del Castillo; doctores Enrique Alonso Pujol y Gustavo Hevia, Registradores de la Propiedad; la Junta de Gobierno del Colegio de Abogados integrada por el Decano, doctor Eduardo Betancourt y los miembros de la misma Mario Recio, Gastón Godoy Loret de Mola, Manuel Fernández Supervielle, Mario Lluria, Armando P. Moré, C. Diago, Pedro G. Mendive y Juan José de la Riva; la Directiva del Colegio de Procuradores formada por los señores Ricardo Dávila, Juan V. Mayorga y Ricardo Pascual, Presidente, Secretario y Tesorero, respectivamente; el también Registrador de la Propiedad, señor J. Rodríguez Cáceres; el Juez Primer Suplente de Isla de Pinos, doctor Enrique Artola; el Consejero de Estado, señor Orosman Viamontes; los Jueces Especiales de Sanciones, doctores Tomás Perrote, Francisco P. Ferrer Saavedra y Armando M. Raggi.

Además, estaban presentes numerosos Letrados de esta capital: José Agustín Martínez, Edgar de Marchena, Manuel Pérez Picó, Ramón González Barrios, Jenaro G. Brito, Angel Mesa, Erasmo Regüeiferos, Angel Fernández de Larrinaga, Armando Larrea, Domingo Romeu, Arturo González Alfonso, Salvador W. de Castroverde, Emilio Iglesias, Heriberto Sardiñas y Alfredo de Castro Dueños, Evelio Tabío, José de Jesús Portela, y Enrique Lamar, Abogados de Oficio del Tribunal Supremo y Fabián García de la Vega, Fernando G. Estefani Gobel, Arístides Dacosta, Carlos R. Menció, Francisco M. Casado, Natalio Chediak, Ricardo Lombard, Enrique Rodríguez Narezo, Abogados de Oficio de la Audiencia; Enrique Roig, Antonio Arturo Sánchez de Bustamante, Andrés Malpica, Carlos M. Raggi, José María Gispert, Carlos O. Valdés, Armando Rabell, Enrique Manuel Morúa Delgado, José de la Fuente Hernández, Antonio García Casals, Juez Suplente de Artemisa; Jesús A. Portocarrero, Pedro Herrera Sotolongo, Eduardo Coloma, Gerardo de Villiers, Néstor Carbonell, Ceferino Sáiz de la Mora, José A. Pascual, Manuel E. Montoro, José Béguez César, Raúl López Ibáñez, Enrique Dolz, Maximiliano Trujillo, Angel Veiga, Luis Vidaña, Ramiro F. Moris, Carlos M. Palma, y otros muchas más.

Los Procuradores Francisco de la Luz, Antonio de la Luz, José S. Villalba, Francisco Romero, señora Luz Gómez Sanseric, Arturo Gómez Fraga, Secretario de la Asociación de Jubilados del Poder Judicial y otros.

Y las señoritas Amelia Hortensia Fernández Larrinaga, Rosita Pérez, Hilda Estrada Mora, Berta Barrios, Nila Bermúdez Panchita Bucelo, Mariela Fierros, María Teresa Bustamante, Marta Barrena, Raquel Bamante, María Dolores Vega Julia Macía, Lucy Kay, Mararita Silveiro, Amelia Hernández, Josefina Salón. Y auxiliares y subalternos del Poder Judicial.

Becas municipales para beneficio de personas pudientes

Serán distribuídas, en lo sucesivo entre huérfanos y niños pobres de La Habana, declaró el Dr. Belt

(DEL MUNICIPIO)

Dispone el Alcalde que la apertura del colegio «José Miguel Gómez», sea efectuada el próximo día 9, en el cual recibirán educación 200 niños becados por el Municipio.

Con ese motivo el Alcalde ordenó se abriese amplia investigación en relación o las becas que hay distribuídas por la administración, ya que ha podido saberse que familias de posición desahogada venían disfrutando de esos beneficios, cuando se han instituído para los huérfanos y niños pobres de esta capital.

LOS BOMBEROS NO PUEDEN HACER POLITICA NI SER ELECTORES.—La Secretaría de Gobernación ha hecho saber a los alcaldes municipales que el Cuerpo de Bomberos de los Municipios pertenecen a la Reserva Militar y, por lo tanto, les está prohibido hacer política en lo absoluto, por lo que no podrán figurar como electores ni formar parte de las mesas electorales.

ZOILA GALVEZ FUE NOMBRADA PROFESORA DE LA ACADEMIA MUNICIPAL.—El Alcalde, doctor Guillermo Belt, ha designado a la señora Zoila Gálvez, conocida soprano, y que posee una sólida cultura artística, para el cargo de profesora de la Academia de Música del Municipio.

REORGANIZACION.—El Jefe de los Impuestos Municipales estudia la reorganización que será implantada proximamente en ese departamento, especialmente en el Negociado de Entrega y Recepción, el cual será refundido al Negociado de Apremio de fincas urbanas.

DESCENSO EN LA RECAUDACION DE ESPECTACULOS.—Le ha sido elevado un informe al Alcalde Municipal por el Departamento de Cultura del Municipio, significándole que a pesar de la persecución que se hiciera por el Negociado de Impuestos Diversos a los empresarios de teatros, bailes y demás espectáculos públicos durante el mes de agosto próximo pasado, la recaudación descendió considerablemente, en comparación a la obtenida el mes de julio, ya que en este último mes fué recaudada la cantidad de 4.254 pesos 35 centavos y en julio 4.667 pesos 67 centavos, sin haberse producido ninguna queja ni protesta de los contribuyentes en julio, contra la unánime protesta de empresarios que visitaron en agosto el ayuntamiento por los vejámenes de que eran objeto.

Es urgente cancelar los adeudos de agua anteriores a 1934

El Centro de la Propiedad le pide al Alcalde que haga esa declaración con toda rapidez

El secretario del Centro de la Propiedad Urbana de la Habana acaba de dirigirse al señor Alcalde con motivo de una resolución no llena debidamente las aspiraciones de la clase a que hacemos referencia. El propio secretario le manifiesta en un telegrama: «Imposible utilizarla en beneficio mutuo mientras no se anulen de oficio los adeudos anteriores al año natural de 1934, que fueron amparados por amnistías fiscales dictadas al efecto».

Aparte del mencionado telegrama el señor Andreu ha enviado un razonable escrito al doctor Belt, en el que se le pide que aclare de manera terminante que han sido cancelados todos los adeudos por servicio de agua anteriores al año 1934.

Cuando quede dictada la resolución pedida, el propietario que adeudase podrá pagar inmediatamente, bien todo el año de 1934 y los dos primeros trimestres de 1935, o liquidar esas cantidades a base de convenios, de acuerdo con lo que en tal sentido estipule el administrador del Acueducto.

Cuba firmará la jornada de 40 horas para determinadas industrias, cuando lo hagan las naciones interesadas

Ese fué uno de los temas tratados por el Delegado del Gobierno ante la Conferencia del Trabajo de Ginebra, doctor J. E. Sandoval. 300 niños cubanos protestan de la nueva Ley de Nacionalización

(NOTICIAS DE LA SECRETARIA DE ESTADO)

Regresó el pasado sábado el doctor José Enrique Sandoval, Asesor Técnico de la Secretaría del Trabajo, que concurrió, como Delegado del Gobierno de Cuba, a la Conferencia Internacional del Trabajo que se celebró recientemente en Ginebra, Suiza.

De distintos asuntos informará hoy por la mañana el doctor Sandoval al Jefe del Trabajo, doctor Emilio Gaspar Rodríguez, entre los que figuran la semana de cuarenta horas de trabajo, la conservación de los derechos a pensiones y la prohibición del trabajo de la mujer en subterráneos.

El doctor Sandoval, departiendo con nuestro repórter en la Secretaría del Tabajo, nos explicó que en la Conferencia, al tratarse de la semana de cuarenta horas que afectará principalmente a cinco industrias, por lo que planteó ante la Asamblea que en caso de llegarse a concertar convenios para la implantación de dicha semana, en los casos que afectase a la industria azucarera ó tabacalera de Cuba, nuestro país solo aceptaría los convenios si los países competidores también lo adoptasen, porque de lo contrario sería lucha en la competencia con grandes desventajas, como acontecería si el jornal mínimo no fuera uniforme también».

Finalmente el Delegado de Cuba recordó a la Asamblea que Inglaterra, Italia, Francia, etc., cuando se implantó la jornada de las 8 horas, aprobaron los convenios con dichas reservas, para no ser víctimas de una competencia desventajosa para sus industrias.

PROTESTAS CONTRA LA LEY DEL 50 POR CIENTO.—Acudieron ayer a las oficinas de la Secretaría del Trabajo más de trescientos niños cubanos, con sus madres, é hijos de extranjeros y de extranjeros naturalizados, protestando de la modificación que se proyecta a la Ley de Nacionalización, más conocida por el nombre de «Ley del 50 por ciento», toda vez que se ha reducido el número, de los extranjeros naturalizados y el número de los extranjeros, aunque ambos tengan familia cubana.

Dicha modificación, conforme publicamos en su oportunidad —la semana pasada— dice que los extranjeros naturalizados sólo tendrán un margen para que sean empleados en las industrias o comercios del país, en un 20 por ciento, y los extranjeros, aunque tengan familia, un diez por ciento, pues se fija el setenta por ciento (70%) para los nativos.

LA JUNTA DE MATERNIDAD OBRERA.—Hasta ayer, desde su fundación, hace cuatro meses, la Junta Administrativa de la Caja de Maternidad Obrera de la Habana ha aprobado, previo examen e investigaciones, 182 expedientes de solicitud de pensiones por obreras comprendidas en los casos previstos por la Ley vigente. Hasta el día 31 del pasado mes de agosto la suma pagada por pensiones asciende a la cantidad de $1,153.35. El sostenimiento de la oficina, por sueldos de empleados, inspectoras, dietas de las Delegadas Obreras, material y mobiliario, etc, ha tenido un costo de $972.65, equivalente a un 7.40 por ciento del desembolso total autorizado por la Justa desde su funcionamiento.

En la última sesión celebrada por dicha Junta Administrativa fueron aprobados los pagos a las Srts. Mercedes Quincosa, Elisa Carrasco, Olimpia González, Serafina Sotolongo, Avelina López Chávez, Josefina Novoa, Dulce María Escobio, Julia Peña Mena, Mercedes Díaz Alberni, Manuela Aztaraín, Avelina Menéndez, Zoila Delgado, Elena López y América Nieves.

Durará toda la semana la matrícula de las Escuelas Públicas, iniciada ayer en todo el territorio nacional

La matrícula deportiva se extenderá a las Escuelas Especiales. El Servicio de Inteligencia llevará a los Tribunales a un grupo de catedráticos dimisionarios

(NOTICIAS DE LA SECRETARIA DE EDUCACION)

Ayer quedó abierta la matrícula en las escuelas públicas de todo el territorio nacional.

Continuará durante toda la semana ,de 8 a 11 de la mañana, hasta el lunes, en que habrá de inaugurarse el nuevo curso escolar.

SE CREARA LA COMISION NACIONAL DE CULTURA FISICA.—El Secretario de Educación, doctor Leonardo Anaya Furillo, nos ha hubo de imponer ayer de su propósito de crear la Comisión Nacional de Cultura Física con un carácter puramente autónomo.

Figurarán en ella el propio Secretario y el Director de Educación Física doctor Ramón Font.

Tendrá tesorero propio, pasarán a ella los fondos de la matrícula deportiva que se encuentran depositados y se extenderá dicha matrícula a las escuelas especiales, ya que hasta ahora sólo la venían abonando los alumnos de los institutos de Segunda Enseñanza.

25.000 PESOS PARA TERMINAR LO QUE SERA LA ESCUELA AGRICOLA E INDUSTRIAL DE ALACRANES.—También se propone el doctor Anaya solicitar del Consejo de Secretarios la aprobación de un crédito de 25 mil pesos para dar por terminadas las obras en el edificio que ha sido cedido a la Secretaría de Educación por el pueblo de Alacranes, para la institución de una escuela agrícola industrial.

El Secretario se dispone a establecerla en vías de ensayo

EL SERVICIO DE INTELIGENCIA LLEVARA A URGENCIA A UN GRUPO DE CATEDRATICOS.—Hasta la Secretaría de Educación llegó ayer la noticia de que el Servicio de Inteligencia se encontraba realizando las diligencias oportunas para llevar ante los Tribunales de Urgencia a un grupo de catedráticos dimisionarios, de los que estaban designados para integrar los tribunales de las oposiciones para cubrir las cátedras de las Escuelas de Segunda Enseñanza.

Se basa para ello en que han incurrido en las penalidades que señala el decreto número 51, que son de seis meses a dos años.

PROCESADO CON $5,000 DE FIANZA EL AUTOR DE UN ROBO EN JESUS MARIA 104

José Rodríguez González, alias «El Turquito», que hace días cometió un importante robo en la residencia de José Granda, en Jesús María número 104 y que fué detenido por el agente de la Policía Judicial, Guillermo David y David, fué procesado en la tarde de ayer, por el Juez de Instrucción de la Sección Segunda, con $5.000 de fianza

El informe emitido por la Policía Judicial, señala como autor del robo de los mil pesos a Granda al «Turquito».

DEFUNCIONES

DOMINGO, HASTA LAS 4 P. M.

Juan Zarmosa, mestizo, 16 años, H. Municipal, colecistitis.

Julio Sanchez, blanco, 3 años, Tulipán 16, gastro enteritis.

Justa Basarrate, mestiza, 47 años, Cerro 551, cáncer del píloro.

Salvador Márquez, negro, 81 años, Asilo Nacional, arterio esclerosis.

Dolores Pérez, blanca, 34 años, Cerro 440, oclusión intestinal.

Enrique Parquete, blanco, 43 años, 19 y M, Vedado, angina de pecho.

María Chacón, blanca, 73 años, San Francisco 140, arterio esclerosis.

Aides Marill, blanca, 2 meses, H. Infantil, toxi-infección intestinal.

Gladys Lantro, blanca, 8 años, H. Calixto García, atrepsia.

Justa Villaverde, negra, 79 años, Tamarindo 47, cáncer del hígado.

Luisa Benítez, blanca, 61 años, Cruz del Padre 12, asistolia.

José F. Trujillo, blanco, 39 años, Infanta 41, toxi-infección intestinal.

Anastasio Gutiérrez, blanco, 60 años, Quinta Dependientes, tuberculosis pulmonar.

Francisco Armenteros, negro, 50 años, Flres 59, arterio esclerosis.

Bruno Sánchez, blanco, 35 años, Quinta Covadonga, gangrena diabética.

Haien Hamil, mestizo, 112 años, Tacón 6, senilidad.

Yolanda Salgado, blanco, 12 meses, H. Infantil, toxi-infección intestinal.

María Crespo, 17 años, H. Infantil, toxi-infección intestinal.

Vicente Galbán, blanco, 44 años, 13 y F, Vedado, esclerosis renal.

Juan Pastor Valdés, blanco, 62 años, Neptuno 231, cardio esclerosis.

LUNES, HASTA LAS 4 P. M.

Abdo Abdo, blanco, 7 meses, Carlos III 47, toxi-infección intestinal.

María Cabrera Elizardo, mestiza, 36 años, Perseverancia 21, neumonía catarral.

Julio García Arango, negro, 35 días, L, 117, Vedado, gastro enteritis.

Carmen Valdés Barrena, blanca, 50 años, San Francisco 5, miocarditis.

Viviana Sánchez, mestiza, 55 años, H. Municipal, fibrona uterino.

Domingo Quevedo S, blanco, 7 años, Instituto del Cáncer, caquexia.

María Hernández López, blanca, 15 años, H. C. García, tuberculosis pulmonar.

Florentino Buxó Pérez, blanco, 4 años, H. C. García, nefritis.

Lorenzo Ramos S., blanco, 52 años, H. C. García, fístula.

José Lamela Díaz, blanco, 56 años, San osé 113, angina de pecho.

Pedro Jiménez Duarte, mestizo, 33 años, Cerro 551, abceso urinoso.

Josefa Lureda Bravo, blanco, 65 años, Carlos III, 2, arterio esclerosis.

Florencio P. González, negro, 47 años, elarde 29, neoplasia vesical.

María M. Suárez, blanca, 29 años, Animas 77, cirrosis hepática.

Olga Báez, mestiza, 2 años, G y 27, bronconeumonía.

Juan A. Varona Hernánde , negro, 6 meses, Aldecoa 2, diarrea y enteritis.

Manuel E. Nodas, blanco, 6 meses, Ayesterán 11, gastro enteritis aguda.

Pilar Torres, mestiza, 39 años, Marqués de la Torre 51, enfermedad orgánica del corazón.

Fructuoso del Valle González, blanco, 65 años, San Lázaro 299, insuficiencia cardíaca.

Marcelino Montalvo, negro, 4 meses, Cueva del Humo, enteritis.

NO DEBE MODIFICARSE LA LEY DE NACIONALIZACION, DICE LA UNION S. CUBANA

La Unión Social Cubana, organización con oficinas en Muralla 98, Departamento 308, con vista de las noticias publicadas recientemente de que la Ley de Nacionalización del Trabajo ha de ser modificada en el sentido de darle a los nativos el 70 por ciento, a los naturales el 20 por ciento y a los extranjeros el 10 por ciento, hace la siguiente declaración pública:

«Que protesta de cuantas modificaciones se hagan en dicha Ley, a no ser aquellas que igualen los derechos del nativo y del naturalizado, por entender, que cualquier modificación que se haga en otro sentido, no es propia de países libres y democráticos, y que pugna con lo que estatuye nuestra Carta Fundamental en sus artículos 11 y 12.

«Aceptamos que se limiten las inmigraciones, pero lo que no podemos aceptar, es que se condena a la desesperación y a la miseria a innumerables familias cubanas, y contra ello nos rebelaremos siempre apelando a cuantos medios legales estén a nuestro alcance, satisfechos de haber cumplido con un deber humano y colectivo».

El vapor cubano "Manzanillo" paso por el vórtice del ciclón, sin que al salir del mismo sufriera daños

Fondeados los navíos de guerra y los viveros en lugares seguros. Varios vapores han desviado su ruta para huir del ciclón. El «Columbia» llegó sin novedad a Gran Caimán

(INFORMACION GENERAL DEL PUERTO DE LA HABANA)

RETIRADOS TODOS LOS VIVEROS.—Unos treinta viveros, que estaban fondeados frente a la fortaleza de la Cabaña, fueron llevados al interior de albahía, después del medioda de ayer, quedando libre ese litoral no sólo de esas embarcaciones sino también de las menores, que sus dueños fondearon en el litoral a lo largo de la nueva Avenida del Puerto.

LA SEÑAL EN EL MORRO.—Durante todo el día de ayer permaneció izada en el semáforo del Morro la bandera roja, indicadora de la proximidad de mal tiempo.

LOS BARCOS DE GUERRA.—En horas de la tarde el crucero «Cuba», el «Patria» y el «Juan Bruno Zayas», fueron llevados desde la ensenada de Tiscornía hasta la de Atarés y Tallapiedra, por considerarse de mejor resguardo esos sitios.

También se dispuso por el Jefe del Distrito Naval Norte, comandante de la Paz, reforzar todas las amarras de los barcos de la Marina, que por estar en reparaciones no disponen de medios de defensa para los casos de ciclón. Un radiograma-circular del Jefe de Estado Mayor de la Marina Constitucional fué cursado a los comandantes de todos los cañoneros que están destacados en lugares de las costas que pueden ser afectados por el ciclón.

A los apostaderos y puestos navales se les pasó asimismo aviso sobre el tiempo.

SALIERON LOS BARCOS MUY TEMPRANO.—Los vapores «Veragua» y «Metapán», ambos de la Flota Blanca, y el «President Taft», de la Dollar, que se encontraban en la Habana, salieron ayer después del mediodía, para evitar que el ciclón pudiera afectarles en sus itinerarios.

NO PUDO SALIR EL «CUBA» AMERICANO.—El vapor americano «Cuba», que cubre el servicio entre la Habana y Key West, que debió salir a las nueve de la mañana de ayer, ha suspendido el viaje, posiblemente hasta la mañana de hoy.

El «Cuba» tenía que cruzar la ruta determinada como la posible del ciclón, pues dicho barco va de la Habana a Key West y de allí a Tampa.

Los pasajeros que acudieron a embarcar en la mañana, al notificárseles que no salía el barco, volvieron a sus hogares y a los hoteles.

Sólo un reducido número de personas permaneció a bordo de dicho barco.

EL «CUBA» CUBANO REFUGIADO EN NUEVITAS.—El vapor de bandera nacional «Cuba», de la Empresa Naviera de Cuba, que manda el capitán don Ramón Díaz del Gallego, y que debió llegar ayer a la Habana, procedente de Santo Domingo y escalas, en vista del estado del tiempo arribó al puerto de Nuevitas, de donde salió ya ayer tarde.

EL «MANUEL ARNUS».—Los señores García y Díaz, agentes de la Trasatlántica Española en la Habana, estuvieron desde el pasado domingo en comunicación con el capitán del vapor correo español «Manuel Arnús», que debió de llegar hoy a la Habana con 800 toneladas de carga general y 127 pasajeros.

El capitán del «Manuel Arnús» radiotelegrafió que no tenía novedad a bordo y que tomaría el rumbo del Canal Viejo de Bahamas, a fin de no encontrar el ciclón, razón por la que perdería un día en la navegación.

EL «TRANSYLVANIA».—El trasatlántico inglés «Transylvania», que con 368 turistas debió de llegar ayer a la Habana, se halla demorado en vista del cruce del ciclón, y radiotelegrafió que permanecerá frente a la Habana, durante la noche para entrar en las primeras horas de la mañana de hoy.

Este barco procede de Port-au-Prince.

EL ORIENTE.—El turbo eléctrico «Oriente», de la New York and Cuba Mail Steamship Company, que procede de New York, con dos mil toneladas de carga y 227 pasajeros, no haba radiotelegrafiado ayer tarde, estimándose que también su capitán haya tomado las precauciones del caso y cambiado su ruta, por cuya razón posiblemente no podrá llegar hoy como se esperaba.

EL «ORINOCO».—El señor Luis Clasing, agente general de la Hamburguesa Americana, ha recibido radiogramas del capitán del «Orinoco» notificándole que navega sin novedad y que esperaba llegar a la Habana a las 10 de la mañana de hoy; pero como quiera que a medida que haya avanzado hacia nuestra latitud habrá encontrado mayores efectos de ciclón, puede ser muy bien que su arribo sea después del mediodía.

LA VIA AEREA.—El avión correo de Miami llegó a su hora de costumbre ayer, pero salió inmediatamente para Miami llevando pasajeros.

El avión de la ruta de México suspendió su viaje ayer.

HARA RESPONSABLES A LOS QUE CAUSEN AVERIAS.—El Capitán del Puerto, señor Eduardo Hernández, ha dictado ayer la siguiente circular:

«Con motivo de la amenaza de mal tiempo, en atención a que en años anteriores han ocurrido muchísimas desgracias personales y pérdidas de valiosas embarcaciones a consecuencia de que infinidad de buques no se encontraban amarrados en las condiciones de seguridad que en estos casos se requiere, esta Capitanía ha resuelto que el buque que ocasionare averías a otro u propiedades, se hará responsable de las mismas.

Comuníquese al Sr. Práctico Mayor del Puerto, con el fin de que designe los lugares que ofrezcan garantías, así como al Sr. Jefe de la Policía Marítima, a los efectos procedentes.—**Eduardo Hernández**, Capitán del Puerto».

EL VAPOR MANZANILLO CRUZO EL VORTICE DEL CICLON.—El señor Eusebio Coterillo, director gerente de la Empresa Naviera de Cuba, recibió ayer tarde informes del capitán del vapor «Cuba», diciéndole que había visto a la altura de Nuevitas al vapor de la misma empresa, «Manzanillo», que había salido de la Habana a las doce del día del pasado sábado, rumbo a Baracoa, navegando sin novedad, después de haber pasado por el vórtice del ciclón y que ni siquiera había perdido tiempo en su ruta.

El vapor «Eusebio Coterillo», que salió de Santiago de Cuba para la Habana, navega sin novedad en la misma forma que lo efectúa el «Cuba» y es esperado también esta noche o mañana.

MAGNIFICOS INFORMES.—El señor Coterillo nos hizo constar que estaba altamente agradecido a los informes oficiales que le ha suministrado el Observatorio de Belén sobre este ciclón, lo que ha permitido que la flota de la Compañía no se viera interrumpida en su itinerario.

EL «COLUMBIA» EN GRAN CAIMAN.—Un radiograma del comandante Castell al Estado Mayor de la Marina, informa haber llegado con el transporte «Columbia», a la una de la tarde del pasado domingo, sin novedad a Gran Caimán.

DISPUESTO EL ACUARTELAMIENTO.—El capitán de la Policía Marítima, señor Hernández, dispuso que en el caso de que llegara a visitar la Habana el ciclón, desde las seis de la tarde de ayer quedaran acuarteladas todas las fuerzas a su mando.

REFORZANDO LOS PORTALONES.—En todos los muelles del litoral han sido colocados los tensores de los portalones, para evitar que las rachas fuertes puedan causar averías.

Un terrorista fué detenido por dos policías secretos

Los agentes de ese Cuerpo no han cesado en su raid contra los que expenden pan falto de peso

(DE LA POLICIA SECRETA)

Por interesarlo el Supervisor de Santiago de Cuba, Teniente Pino, los detectives de la Policía Secreta Carlos Rodríguez y José Rivero, comisionados por el Jefe del Cuerpo, Comandante Eugenio Menéndez, detuvieron ayer a Luis Torres Alvarez, (a) «El Camarón», empleado y residente en Aguila 116, que aparece reclamado en la capital oriental por exigencia de dinero e infracción de la Ley de Explosivos. Torres será remitido a dicha ciudad, a disposición de la autoridad reclamante.

DENUNCIADO EL SECUESTRODE DE UN POLITICO

El Subinspector de la Secreta, César Manduley, oficial de guardia, en la jefatura de ese cuerpo, recibió la denuncia formulada por Juan García Martínez, de Dolores 52; Nicolás Larrinaga, de Florencia 16, Cerro; y Rogelio Marrero Regal, de Parque letra C., Cerro, de que han sido amenazados de muerte por sus gestiones políticas en dicha barriada acusando de las mismas a Nicolás Santurce, de Zequeira 7; Carlos Izaguirre, de Chaple E, y Guillermo Hernández, conocido por «El Mozo», de San Cristóbal 37, los que lesionaron a Ricardo Celaya, y anoche, continúan diciendo los denunciantes, introdujeron a viva fuerza en un automóvil a Ramón Rubio, también político, secuestrándolo, temiendo la muerte que haya podido caberle.

PAN FALTO DE PESO, OCUPADO.—Juan P. Albuerne, Subinspector de la Secreta, con el detective Oswaldo Fiallo, ocupó 200 libras de pan falto de peso en la panadería «La Nacional», propiedad de Florentino Noroña, que quedó en libertad; también ocuparon 22 libras de pan en las mismas condiciones en la panadería «La Central», de la que es propietario Antonio Alonso Blanco, que también quedó libre.

Y 50 más en la panadería «La Moderna», propiedad de José Bóveda, que al igual que los anteriores, quedó en libertad.

DETENCIONES REALIZADAS.—Los detectives de la Secreta Rodolfo Ortiz y Rafael Bretón detuvieron al asiático Manuel Tang Lay, de Reina 50, por estar reclamado en causa por infracción de la Ley de Drogas. Jesús Noguer, detective, detuvo a José María Urrutia, reclamado por infracción de la Ley de Impuestos Municipales, quedando en libertad y el Subinspector F. de la Cruz Muñoz arrestó a Antonio Almaguer, de Sarabia 15, Cerro, reclamado por infracción del reglamento de carreteras, quedando libre y Amable Pazos González y Francisco Delgado Ortega, reclamados por el Juzgado Correccional de la Cuarta, quedando en libertad el primero y el segundo recluído en el Vivac.

Y el ya citado Subinspector Manduley y el detective Andrés González de la Rosa, detuvieron a José Lazcano Fernández, de Mercaderes 6, por acusarlo el asiático Manuel Livo, del comercio, de haberlo agredido con los puños.

Lezcano Fernández fué remitido al Vivac a disposición del Juzgado Correccional de la Primera Sección.

Estaciones cuarentenarias para actuar contra el parasitismo, establecerá la Secretaría de Sanidad en la República

En las capitales de provincias se instalarán laboratorios para que analicen las heces fecales de los habitantes de los distintos Términos. Brote de Fiebre Tifoidea en Güines

(INORMACION DE LA SECRETARIA DE SANIDAD)

Entre los planes que tiene la Secretaría de Sanidad para evitar la recrudescencia del paludismo, figura el instalar estaciones cuarentenarias contra el paludismo y la fiebre tifoidea en las poblaciones donde se registra siempre un gran número de enfermos.

Departiendo con los periodistas el Secretario de Sanidad dijo: «Espero que antes de que finalice el actual mes se han de ver los resultados satisfactorios de la activa campaña que iniciamos hoy contra el paludismo en toda la nación». (La campaña se inició ayer al quedar designados y embarcar para los sitios donde han sido destacados, los teams de médicos, enfermeros, etc.)

Y agregó: «En cuanto al parasitismo intestinal, tengo también un plan que ha de ser puesto en práctica en breve, consistente en establecer laboratorios en cada provincia para el análisis de la heces fecales y centros de distribución de medicamentos para combatir los distintos parásitos que agobian a la población rural, principalmente. En las capitales de provincia donde se instalen dichos laboratorios se situarán las oficinas para fiscalizar los trabajos que se hagan en los distintos términos municipales y estos centros provinciales dependerán, a su vez, de la Dirección de Sanidad y del Instituto Finlay, que llevarán el control de la lucha antipalúdica».

Cree el Jefe de la Sanidad que una lucha contra el parasitismo intestinal, durante noventa días, ha de producir resultados satisfactorios.

VISITA DE INSPECCION.—Giraron ayer una visita de inspección al término municipal de Marianao, el Secretario y Director de Sanidad, con los doctores Carr, de la Fundación Rockefeller; Roe, de la Oficina Sanitaria Americana de Washington, y Rodríguez Barquín, Jefe Local de la población. Dichos funcionarios fueron informados por los médicos, capataces y obreros que tienen a su cargo el saneamiento del pueblo, de los trabajos que vienen realizando, pudiendo apreciarse que ya se encuentran completamente saneados los alrededores del Country Club, Miramar Yacht Club, Havana Yacht Club, etc.

36 ATACADOS DE TIFOIDEA.—Recibió ayer el Director de Sanidad un telegrama del Jefe Local de Güines informándole de la existencia de 36 atacados de fiebre tifoidea, por lo que era necesaria la adopción de medidas urgentes.

En toda la República existían ayer 358 casos de tifoidea.

AGUA EN BUEN ESTADO.—El Laboratorio Nacional informó ayer a la superioridad que practicado un nuevo análisis en muestras de agua de los manantiales de la Fuente Blanca, había resultado bueno para el consumo. Con tal motivo la clausura que existía contra dicha industria fué levantada ayer mismo.

PRECAUCIONES CONTRA EL CICLON.—Fué dirigido ayer por el Secretario de Sanidad un telegrama-circular a todos los jefes locales de las poblaciones de la costa Norte de Cuba ordenándoles adoptasen las medidas de precaución necesarias con motivo de la proximidad de un ciclón a dichos lugares.

En cuanto al edificio de la Secretaría d Sanidad y otras dependencias se tomaron las debidas precauciones por el Jefe del Personal, Bienes y Cuentas, comandante Aranguren.

Ha sido multado un detallista por no dar nota de los precios

No puede hacer operaciones de seguros la compañía **The Share Insurance**, de Aguiar 86

(DE LA S. DE COMERCIO.

La Secretaría de Comercio, por conducto de la Dirección de esa dependencia, viene realizando desde hace algún tiempo una labor de acopio de datos en relación con el aumento de precios de los víveros. Para tal finalidad, los inspectores se encuentran provistos de un impreso, en el cual se detallan los artículos de primera necesidad, y los precios a que los venden en plaza los detallistas. Ayer, la Inspectora de Comercio, señorita María Montalvo, denunció al propietario de una bodega situada en Municipio y Fomento, por no haberle proporcionado éste los detalles que exige la Secretaría. En tal virtud, el señor Juez Correccional de la Sección Sexta, condenó al expresado comerciante, señor Ramón Pereira.

NO PUEDE REALIZAR OPERACIONES DE SEGUROS «THE SHARE INSURANCE COMPANY».—La Secretaría del Trabajo ha informado a la de Comercio, que «The Share Insurance Company», Lmtd., en español «La Acción», con domicilio en Aguiar 86, y según los antecedentes que constan en la primera de dichas Secretarías, no se encuentra en condiciones legales de hacer operaciones de seguros contra accidentes del trabajo, a virtud de no haber llenado los requisitos exigidos por el decreto-ley número 467, de 7 de Septiembre de 1934.

M.E.C.D. 2016

En el Club Deportivo Cultural del pueblo de Rincón estan haciendose varias reformas de carácter urgente

Se cree necesario reformar el reglamento con objeto de completar la obra que está realizándose y que se juzga conveniente. Las afiliaciones del Conjunto N. Democrático

RINCON, agosto.—Con gran entusiasmo se han llevado a cabo en el término municipal de Santiago de las Vegas, los trabajos de reorganización. Los datos ciertos que tenemos de las afiliaciones del Conjunto Nacional Democrático, son los siguientes:

Barrios del Rincón: 253, Doña María 93; Calabazar 229; Boyeros 325; Sur, 345; Norte, 289; Aguada de Cura 73.

Total: 1,607.

MEJORAS EN EL CLUB DEPORTIVO CULTURAL.—Se advierte entre los jóvenes que componen la Directiva de la simpática sociedad «Club Deportivo Cultural», un sincero deseo de mejorar cada día las condiciones del Club hasta colocarlo al nivel de otros de la provincia. Tales empeños tienen en nosotros acogida y aplausos, porque hemos observado que esos jóvenes luchan algunas veces en un plano de honda hostilidad por parte de elementos disolventes, enemigos de aquellos nobles propósitos de elevar el nivel cultural de su pueblo. Y por eso es que hemos tenido ncesidad de seguir muy de cerca esos trabajos y confesamos que son dignos de aplausos, todos y cada uno de ellos trabajan con entusiasmo y tienen el Club como un hijo espiritual. Ya hay varias mesas de dominó y otros juegos lícitos. También concurren por las noches grupos de damitas que van a la sociedad y cambian impresiones y tienen también donde mitigar sus ocios y recrear el espíritu, con la doble magia de la palabra y de la música. Es innegable que esos jóvenes que componen la Directiva van plenos de buenos propósitos y si al final no logran lo que anhelan, no será por culpa de ellos, sino de quienes pudiendo hacer mucho, no hacen nada. Cuenta el Club Deportivo Cultural, con más de Ciento Cincuenta Socios y con ese número, pueden hacer mucho, en favor de los generales intereses de la novel sociedad. Pero es necesario reformar el Reglamnto, es absolutamnte indispensable hacerle variaciones muy saludables, porque ese Art. Núm. 32 es lesivo completamente a los vitales intereses de la colectividad.

¿Cómo pues, ese grupo de esforzados jóvenes luchadores han de entregar próximamente las riendas del Club a quienes no aman la sociedad, a quienes no les interesan sus progresos, a quienes no sienten cariño por la sociedad?

Es imposible. Nosotros no tenemos intereses allí, nosotros no somos más que veedores sinceros del Club y si un día tuvimos informes de cómo se actuaba allí, y que estimamos grave, hoy tenemos que decir todo lo contrario, porque la realidad se abre paso. Siga su camino esa Directiva, y siga como va, hasta el presente, muy bien.

Pero es conveniente reformar el Reglamento, para que cuando lleguen las elecciones no encuentren serios inconvenientes, que es muy probable, dé al traste con vuestros ingentes esfuerzos.

Un aplauso a la directiva, pues...

ENTRE NOSOTROS.—Después de una temporadita por Matanzas, está de nuevo en el Rincón, la blonda damita María Dolores Ortuño. El cronista le envía un saludo.—**Corresponsal.**

OTRO GRITO EN LA NOCHE

Ni por un momento debemos los espirituanos cruzarnos de brazos ante el derecho y la necesidad que nos asiste de suplicar y replicar por la construcción del camino o carretera de Sancti Spíritus a Trinidad.

Mucho nos duele ahora que, ulteriormente a nuestra lucha gestora, librada por más de un año, aparezcan intereses y posibilidades pugnando en la concepción de un plan difícil, por la topografía del terreno, de unir a Trinidad con Manicaragua, acaso sin la urgencia de lo que ha sido y es nuestro propósito, nuestra ansia y nuestro objetivo inmediato que, la vez es suprema ley de vida para Trinidad. En este tránsito difícil para nosotros hay que avivar, con aplomo y energía, a un tiempo, en la conciencia de nuestros gobernantes, que Sancti Spíritus, sacrificado de siempre en el reparto proporcional de bienes públicos, merece no ser postergado en las gestiones que realiza alrededor de la citada carretera.

No es el sentimiento afectivo y romántico de obtener una carretera más de placer para que el turista o el pudiente puedan llegar a admirar el espelendor colonial de nuestra ciudad hermana, olvidada, arrinconada, oculta casi, tras haber sido recinto y florón de cultura y heroísmo. Eso, con ser mucho, es lo de menos, en este caso.

Es, por el contrario, el espíritu de lucha por la vida y la obtención de medios para el trabajo, con vistas al porvenir, lo que mantenemos y defendemos. Resulta innegable que la parte sur del extensísimo Término Municipal, espirituano no ofrece otra perspectiva al movimiento comercial que una languidez rayana en sueño. Excepción de las cortas temporadas de zafra en sus débiles ingenios, desde Jarao hasta Tunas de Zaza, el marasmo tiene caracteres de epidemia, siendo la razón fundamental de esto la falta de vías de comunicación que brinden al pequeño agricultor el fácil trasiego de sus frutos. Y esa carretera a Trinidad, atravesando por la cordillera de Banao, desviada de las paralelas del antiguo ferrocarril de Valle, por la que cruza al día un solo Gas-Car que va y viene al puerto, es la llave que abrirá de par en par las puertas del comercio y de la industria a aquella zona, que se tornará en nueva fuente de riquezas en que se vaciará el esfuerzo trinitario y el esfuerzo espirituano.

Por otra parte, ¿no es evidente lo saludable de la región montañosa del Sureste de Sancti Spíritus, prolongándose por entre picos hermosos y aguas medicinales corrientes hasta Trinidad? ¿No es proverbial que en la Sierra late la vida?

En consecuencia, la carretera por que bregamos en un plano de defensa bilateral los de Trinidad y Sancti Spíritus, traerá frutos efectivos e inmediatos en cuanto al movimiento industrial de los dos pueblos abandonados y señalará de viva la conveniencia de utilizar elementos para el trabajo, sirviendo de marco a elementos naturales para el enfermo y atrayente y sujestivo al turista, ya que el turismo está siendo canalizado hacia el interior de Cuba.

Volvemos a tratar de estas cosas, para orientar la opinión pública en la consideración de tan primordial problema local. La carretera la necesitamos, la anhelamos y la hemos pedido en tiempo y forma, hasta obtener su estudio, ya terminado. ¿Por qué se nos pretende arrebatar esta obra para hacer otra de menos importancia y de menos necesidad? ¿Es que el dinero del contribuyente de Cienfuegos o de Santa Clara vale menos (o no se paga nunca) que el de Sancti Spíritus y Trinidad?

A pulmón lleno, frente a la obscuridad de la noche gritamos una vez más y no será la útima: QUE SE HAGA LA CARRETERA A TRINIDAD...!

Regino DUMAS.

HAN FALLECIDO EN NUEVA GERONA DOS VECINOS MUY ANTIGUOS Y ESTIMADOS

NUEVA GERONA, agosto.—Tras largo calvario de sufrimientos dejo de existir el día 23 de los corrientes en horas de la tarde, un distinguido caballero, que a su paso por la tierra derramó la bondad de su alma filantrópica y justa. Tanto en la esfera social, como en el engranaje político, como en toda obra altruista y noble, puso de relieve sus dotes de caballerosidad y nobleza. Dios no le concedió hijos; pero los adoptó y los hizo hombres y mujeres a su lado, amándolos con el cariño purísimo que un padre tiene a los suyos; mas esa abnegación no fué perdida; esas hijos adoptivos velaron sus largas noches de enfermedad junto a su lecho de dolor, al igual que sus hermanas Leopoldina y Juanita ¡Al menos en este caso la gratitud fué demostrada! Murió en la residencia del señor Pedro Piñero y de su esposa la señora Dolores Llorca, el primero hijo adoptivo del extinto.

Debido a la intemperancia del tiempo, pues una lluvia constante en el sepelio no fué todo lo concurrido que debió ser, no obstante que pudimos anotar las varias representaciones de diferentes clases sociales y numerosas ofrendas florales que cubrían su féretro.

Reciban nuestro mensaje de condolencia sus deudos todos; pero especialmente sus hermanos e hijos. Descanse en paz el caballero intachable, a quien tuximos el honor de llamar amigo.

FRANCISCO ROMILLO.—También ha desaparecido este antiguo vecino de esta Isla donde formó su fortuna y creó un hogar. Su sepelio fué muy concurrido.

Para sus hijos, Enrique, Caridad, Adolfo, María Antonia y María Teresa y su hija política la señora Conchita Alfonso, cronista de este DIARIO en Isla de Pinos nuestra condolencia.

Corresponsal.

Se ha celebrado en la ciudad de Bayamo una boda distinguida

Todo lo que más vale en la sociedad bayamesa se reunió en la iglesia de S. Salvador

El día 24, la iglesia Mayor de San Salvador, de Bayamo abrió sus puertas en las primeras horas de la tarde, para una lucida y solemne seremonia nupcial, en la que quedaron unidos para siempre dos jóvenes estimadísimos, que disfrutan de grandes simpatías: la bellísima y airosa señorita María de las Mercedes Queipo y Figueredo y el correcto joven José M. Masdeu y Campins, miembro distinguidísimo de la mejor sociedad manzanillera.

Simpática parejita.

Cuya boda revistió cralteres extraordinarios, resultando un destacado acontecimiento social.

Una numerosa y selectiísima concurrencia representando todo cuanto vale y brilla en nuestro gran mundo, llenaba las amplias naves del templo, las cuales lucían un decorado floral magnífico, donde vaciaron todo su arte exquisito los artistas a cuyo cargo estuvo el adorno de la iglesia.

A todo lo largo de la senda se veían lindas guirnaldas de espárrago y Mina Truffin, que pendían de los bancos y que trazaban con fino gusto el camino hacia el altar, el cual era todo un portento de belleza inigualable.

Llega la novia, la cual es sin duda alguna la más bella y gentil «fiandée» que jamás haya pisado este suntuoso y vetusto templo a cuyo paso se levantan olas de admjración por parte de la selecta concurrencia que llena completamente la alta bóveda central.

Pasa majestuosa y sonriente, dándole el brazo al respetable caballero Licenciado Manuel Planas y Rodríguez del Rey, que es el padrino, y portando en sus manos un divino bouquet nupcial, de indescriptible belleza, obsequio de los esposos Rafolt-Baltá, que responde al modelo «Prinstemp d-amour», obra exquisita del gran jardín «Villa Blanca».

La orquesta deja escuchar una marcha nupcial a su paso para el altar donde la espera el novio en unión de la madrina la cual es la respetable dama Teresa Figueredo de Queipo, madre de la lindísima «fiancée».

Iba vestida con elegantísimo y rico traje de crepé satín, de líneas sencillas, que cuadraba admirablemente con su figura maravillosa y gentil: sobre la larga cola del vestido caía el velo sujeto a sus sienes por magnífico y lindo adorno de cabeza, de perlas, fabricado por una reputada casa de modas de Santiago de Cuba; el velo era de tul ilusión y estaba adornado con perlas y lo mismo éste que el vestido, fué confeccionado por el acreditado «attelier» de Angelita Ramírez, la renombrada modista de las dámas de gusto.

Digno de encomio el altar.

Tapizado todo de «María Dolores», en cuyo centro, como en un mar de flores, la imágen hermosísima de la virgen de la Caridad del Cobre, Patrona de Cuba, ante la cual celebró la ceremonia nupcial el Rvdo. Padre Superior Estanislao Perdiello.

Fueron testigos por ella: la señorita Daysi Lavernia, el señor Armando Pérez y el teniente del Ejército Constitucional Jaime Campins Suárez, primo del novio, residente en la ciudad de Camagüey.

Por él lo fueron la señora María de los Angeles Planas de Alonso, el doctor José Alonso Cata y Juan Rafols Masdeu, de la sociedad de Manzanillo.

Durante este acto dejó oír su maravillosa voz la distinguida señorita Mercy Calleja, de la sociedad de Santiago de Cuba, cantando el Ave María de Gounaud.

El ramo de tornaboda, lindísima creación del gran jardín de las novias, «Villa Blanca», de Manzanillo, fué obsequio a la divina desposada por la dueña del jardín, la distinguida dama Blanca Iglesias de Galiano.

Terminada la ceremonia, se trasladaron los contrayentes a casa de la novia en un automómil bellamente adornado, que era marco decuado a tan hechicera «fiancée».

En el hogar de María de las Mercedes, fué obsequiada la numerosa concurrencia con un riquísimo «buffet».

El comedor, como toda la casa, lucía las galas de una bella decoración.

La mesa estaba preciosa, luciendo una hermosa «corbielle» estilo «Renacimiento» tejida toda en dalias. El Cake de Boda fué una obra de exquisito arte, presentaba este a una desposada en su nivéo ropaje nupcial.

En el lujoso auto que los esperaba a la puerta, marcháronse los desposados, los cuales se proponen recorrer el mundo en viaje de placer.

Ahora quiero traer a mi crónica los nombres de algunas de las personas que recuerdo: la señora Teresa Figueredo de Queipo, madre de la desposaa y la madre del novio, la señora Margarita Campins viuda de Masdeu.

María de los Angeles Planas de Alonso, Josefina Ramírez de Bonet, Naty Sabater de Fernández Acosta, Rafaela Gracia de Fabret, Ana Luisa Viñas de Estrada Sierra, Liliam Jiménez de Hernández Milanés, Mercedes Conde de León, Zenaida Bavernia de Planas, Cuca Corrales de Torres, Linamira Gracia de Queralt, Catalina Baltá de Rafolt, de la sociedad de Manzanillo; Caridad Campins e Sueiro y Juana Campins de Monforot, tías del novio; Elvira de Bueno, Josefa de la Guardia viuda de Camacho, Herminia Fonseca de Sabater y Catalina Queipo.

Señoritas: María Luisa Queipo, sobrina de la novia; Zara Sueiro Campins, prima del novio; Charín de la Guardia, Emma y Elia Estrada Sierra, Zara Catasús, Charo Soto, Mercy Callejas, Rubí López Báez, Ofelia Miniet, Cuca Yero, Lindamira Freixa, Nina Domínguez, Elena Tamayo, María Lola y Olga Lavernia, Nan Martínez, María Rosa Estrada, Estela Estrada, Lulú Bueno, Eulalia Camacho, María del Carmen Conde, Daysi Lavernia, Pipiola León y tantas otras personas que me es imposible recordar.

Y para terminar, he aquí mis votos una luna de miel inteminable, deseo a los nuevos esposos. **E. LACALLE** Cronista Social.

INFORMACION TELEGRAFICA DEL INTERIOR DE LA ISLA

PINAR DEL RIO

EN FAVOR DEL TRATADO CON EL URUGUAY

SAN JUAN Y MARTINEZ, Septiembre 2.—DIARIO. Habana.—Las entidades comerciales y agrícolas y el pueblo en general, acudieron, en imponente manifestación, ante el Alcalde Municipal, entregándole un razonado mensaje dirigido al Presidente de la República, suplicando la aprobación del Tratado con el Uruguay. Todo el comercio cerró y los trabajos en general se suspendieron.—VILLASANA, corresponsal.

MATANZAS

LA SOLEMNE APERTURA DE LOS TRIBUNALES EN MATANZAS

Matanzas, Septiembre 2. DIARIO. Habana.

A las diez y treinta de la mañana de hoy tuvo efecto la solemne apertura de los Tribunales en el año judicial de mil novecientos treinta y cinco a mil novecientos treinta y seis, constituyéndose en audiencia pública el Tribunal de esa Audiencia integrado por los doctores Cristóbal Moré, Presidente; Edeardo de Potts y Castellanos, Manuel G. Miranda y del Castillo, Luis Fernández Taquechel, Antonio Coya Jiménez, y Francisco Oscar de Reyes, magistrados.

Ocuparon sus puestos los doctores Antonio Ruiz de León, Fiscal; Francisco de Zayas Ayala y César Fernández Poyo, Tenientes Fiscales; Ezequiel Revilla García, Abogado Fiscal; los comandantes del Ejército Constitucional señores Domingo Pérez Arocha, en representación del Jefe del Cuarto Distrito y Juan Eliseo Guerra y Molina; el señor Hilarión Cabrisas, en representación del señor Alcalde Municipal; el Juez de Primera Instancia de Matanzas, doctor Arturo Ramírez Cruz; el de Instrucción, doctor Ismael López Gavicencio; el Municipal del Norte, doctor Oscar Quintana; el del Sur, doctor José A. Iribarren y Acosta; el Segundo Suplente del Norte, doctor Angel Crespo Hernández; el Primer Suplente del Sur, doctor Antonio Suárez Muñiz; y el Segundo Suplente doctor César Silvestre de la Torre; los oficiales del Ejército, capitanes Alfonso Bustamante, Eduardo Argilagos, Octavio Forest, Apolinario Iglesias, Carmelo González, Ramiro Vasallo, José Reyes; tenientes Carlos Randin, Francisco Saavedra, Fernando Neugart; el Jefe de la Policía Municipal, capitán Genaro Núñez; el Segundo Jefe de la Policía Especial, Adolfo Wrbes; los abogados señores Porfirio Andreu, Pedro Alzuri, César Andricaín, Humberto Báez, Ezequiel Caballero, Ramón Manguart, Angel de la Portilla, Horacio Reyes Lovio, Angel Vitier, Margarita Alvarez, representantes de la prensa local y capitalina y otros invitados.

El Presidente dió comienzo al acto leyendo el discurso que previene la Ley, relativo al cumplimiento que todos los jueces y magistrados de la Provincia vienen haciendo de sus deberes, con la mayor eficiencia.

Concedida seguidamente la palabra al Fiscal doctor Antonio Ruiz de León—que honra y prestigia al Poder Judicial en Matanzas,—dió lectura a la correspondiente Memoria, la que precedió con un discurso doctrinal de elevados tonos, recomendando al efecto tres medidas.

Se refiere la primera a la reforma de nuestro sistema penitenciario, propendiendo al mejoramiento intelectual y especialmente moral de los delincuentes.

La segunda medida se refiere a la discrecionalidad de las penas.

La tercera medida se contrae a la reorganización científica del Poder Judicial y Ministerio Fiscal y su independencia absoluta.

A esos efectos, propone que debe dividirse la carrera judicial en tres secciones: Sección de lo Civil, Sección de lo Criminal y Sección de lo Correccional. El Ministerio Fiscal formará un cuerpo aparte de la Carrera Judicial con absoluta independencia, pero dentro del contexto general de Poder Judicial.

Terminó su discurso el Fiscal doctor Ruiz de León—que mereció los mayores encomios—con la lectura de la relación de los asuntos despachados por la Fiscalía durante el año judicial que termina, haciendo un total de: asuntos criminales, 6.064; civiles, 2.766 y gubernativos, 61.

Alberto LOVIO,
Correponsal

Una delegación de la "Ceda" funciona ya en Pinar del Río

Seguir las huellas de la organización que acaudilla en España, el Dr. Gil Robles

PINAR DEL RIO, agosto 30. DIARIO.—Habana.—En la tarde de ayer domingo visitó esta capital procedente de la Habana, una representación nutridísima de la CEDA, organización política española que sigue las nobilísimas inspiraciones del doctor José Mara Gil Robles.

Entre los visitantes figuraban los señores José Luís Lamz, Joaquín Rodríguez, José Sotero Sáenz, el ilustre compañero en la prensa y brillante conferencista doctor Francisco J. Almodóvar; Gregorio Alonso, Santiago Fuente, José González López, José Goya, Rodrigo Huerta, Jesús A. Sáenz, Hermógenes M. Vadillo, Jesús Lanza, Sebastián Magraner, Manuel González Blanco y Manuel Beiro.

Y las señoras Elena R. de Rodríguez, Nena Almiso viuda de Sainz, señora de Gregorio Almiso, Carmen Esteban de Goya y la señorita María Sarah Lanz Almiso.

En esta ciudad esperaban a los distinguidos visitantes un gran grupo de españoles a los cuales había invitado el conocido y respetable industrial pinareño señor Juan Montes Crespo.

En la fábrica de refresco de «Jupiña», del citado industrial, se organizó un almuerzo en el que tomaron parte más de ciento cincuenta comensales.

Después del mismo, en los salones del Centro de la Colonia Española se celebró una gran asamblea que fué presidida por el antes mencionado señor Juan Montes, como presidente de esta Delegación de la CEDA en Pinar del Río.

En ese acto se dió lectura al programa y bases de Acción Popular, el Partido de la CEDA, habiendo pronunciado un elocuentísimo discurso que fué estrepitosamente aplaudido, el joven y sapiente doctor Francisco J. Almódovar, quien estudió y puso de relieve lo que representaban las bases programáticas del Partido Acción Popular CEDA.

Se extendió en consideraciones de orden social y filosofía para venir a la conclusión que el Partido de Gil Robles, era una esperanza para España.

El Comité Directivo de esta Delegación quedó constituído así: Presidente: Juan Montes Crespo; Vice: Pedro Carballés Fernández; Secretario: Jesús Navia Suárez; Vocales: Ladislao Aguado Pérez, Bernardo Ortiz San Miguel, Pedro Méndez Mesa, Jesús Alonso, Hilario Presmanes.

Esta candidatura fué entusiásticamente aplaudida.

Se acordó en esta asamblea dirigir un mensaje de adhesión al Jefe del Partido doctor José María Gil Robles.

Después se guardó un minuto de silencio como homenaje a todos los caídos por el ideal de la CEDA.

Por último el señor Joaquín Almiso, pronunció breves palabras para dar las gracias a todos los presentes por la acogida cariñosa que los españoles de Pinar del Río, habían tenido con la representación de la CEDA.

Terminado el acto se obsequió con refresco Montes a toda la concurrencia.

Guillermo Rodríguez.
Corresponsal.

SALE PARA ESTADOS UNIDOS UN JOVEN QUE DESEA HACER ALLI ESTUDIOS DE COMERCIO

REGRESO.—Tras una breve temporadita en la playa de Varadero, han regresado a esta, los distinguidos esposos Lutgarda Suárez y Joaquín Martín, con sus encantadoras hijitas: Elisita y Elsa.

DESPEDIDA.—Rúmorase una despedida, es el viaje del inteligente amiguito, Antonio María González Jiménez, hacia New York, donde cursará sus estudios, para la carrera de Comercio, seguro que dadas sus dotes de inteligencia será para él un éxito, y para sus queridos papás un regocijo.

Muchas felicidades y un pronto regreso, con su galardón por él tan apreciado.

HONRAS FUNEBRES.—Para el día 26 se celebrarán en nuestra iglesia solemnes honras por el alma de la fué un buen amigo, señor Antoñico López Lanza.

Su hermana Aracelia, invita por este medio, a todas sus amistades para que concurrán ese día a ofrendar por su alma, una oración.

HOGAR FELIZ.—Una hermosa niña, besan complacidos, fruto de sus primeros amores, los distinguidos esposos, doctor Miguel Angel Silva, y su bella esposa, señora Celia Suárez.

Por este medio envío mi congratulación a sus papás, deseándole a la primogénita una vida llena de felicidades.

PETICION.—La simpática señorita Manuela González Gutiérrez, ha sido pedida por el joven José M. de la Portilla.

Que pronto vean realizados sus más caros ensueños son los deseos de la cronista. **Josefina Alvarez,**

SANTA CLARA

PIDE PLACETAS LA CREACION DE SU PARTIDO JUDICIAL

PLACETAS, Septiembre 2.—DIARIO. Habana.—Reunidos en el salón de actos del Ayuntamiento los representantes de las sociedades locales, Cámara de Comercio, clases vivas, etc., acordaron designar una Comisión encargada de ir a la capital a solicitar del Presidente de la República la aprobación del Decreto-Ley creando el Partido Judicial de Placetas. Asistió numeroso público. No obstante tener Placetas ocho mil habitantes más que Remedios, tres ingenios, minas, Carretera Central, etc., esta última ciudad cuenta cuatro Juzgados, negándose a Placetas, con perjuicio de la administración de Justicia, el derecho que le asiste hace años para la creación de su Partido Judicial, lo que se estima injusto e improcedente.—BANGA, corresponsal.

APERTURA DE LOS TRIBUNALES DE JUSTICIA EN SANTA CLARA

SANTA CLARA, Septiembre 2.—DIARIO. Habana.—A las diez y media de la mañana de hoy se celebró el solemne acto de la apertura de los Tribunales de esta provincia, con asistencia de autoridades civiles, militares y eclesiásticas locales y provinciales, así como numerosas damas, prensa, etc.

El Presidente de la Audiencia, Dr. José Manuel Allo Govín, dió lectura a un brillante e interesante trabajo sobre las mejoras necesarias para los auxiliares del Poder Judicial, ante la labor honrada y provechosa que rinden conjuntamente con los demás funcionarios, siendo un baluarte para la buena marcha de la Administración de Justicia cubana.

También se refirió a la necesidad de la creación de un escalafón para los auxiliares de la Judicatura y supresión de los Juzgados de Cuarta Clase, sustituyéndolos por los de Tercera, a fin de evitar que los sirvan jueces que no son letrados. El doctor Allo Govín fué muy felicitado.

Después, el Fiscal, doctor Pedro Brú Valenzuela, leyó también otro trabajo valioso sobre "La Reforma del Código Penal", haciendo historia y citas brillantísimas de conocidos penalistas sobre la rigurosidad para ciertos delitos que se castigan con penas benignas, tratando ampliamente en torno a la pena de muerte. Después dió lectura a la estadística de los trabajos realizados por la Fiscalía a su cargo durante el pasado año judicial.

Seguidamente el doctor Allo Govín declaró abiertos los Tribunales para el nuevo período 1935-36, ejecutando la Banda de Música Municipal el Himno de Bayamo.—ARMANDO A. MACHADO, corresponsal.

MATO A UN POLICIA Y APELO AL SUICIDIO

CAMAJUANI, Septiembre 2.—DIARIO. Habana.—En la colonia "Cien Rosas", del barrio Salamanca, de este Término, Lorenzo Soto abatió a tiros al miembro de la Policía Municipal Aniceto Bello. Al ruido de las detonaciones acudieron los vecinos, encontrando muerto al vigilante y agonizando a Soto, creyendo unos que se trata de un duelo, y otros, que una vez consumado el atentado Soto se privó de la vida. Este último falleció momentos después. Las autoridades se personaron en el lugar del suceso.—QUIROS, corresponsal.

ORIENTE

"GANGSTERS" Y SOLDADOS SE BATEN A TIROS EN SANTIAGO DE CUBA

SANTIAGO D ECUBA, Septiembre 2.DIARIO. Habana.—En la madrugada del domingo, tres "gangsters" se presentaron en el jardín "Oriental", propiedad de Carlos Redón, que tiene su domicilio en ese lugar, exigiéndole fuerte suma de dinero.

Redón había dado cuenta anteriormente al Ejército de que había recibido un anónimo, por lo que varios soldados se apostaron y velaron a los asaltantes, a los que dieron el alto, entablándose una lucha a tiros. Los "gansters" pudieron darse a la fuga dejando un rastro de sangre.

APERTURA DE LOS TRIBUNALES EN ORIENTE

Esta mañana se efectuó la apertura de los Tribunales, con asistencia de representaciones sociales, civiles, militares, eclesiásticas y del foro.

El Presidente de la Audiencia, doctor Luis Hechevarría, trató en torno al tema "Las revoluciones políticas en la vida jurídica del Estado." El Fiscal doctor Portuondo Domenech, leyó un interesante trabajo sobre estadística de la criminología en Oriente. —GARCIA, corresponsal.

SE SUICIDO POR ASUNTOS AMOROSOS

PALMA ORIANO, eptiembre 2.—DIARIO. Habana.—Se suicidó, disparándose un balazo en el oído izquierdo, Manuel Vidal, español, de 35 años. Asuntos amorosos fueron el motivo del suicidio.—RUIZ ARIAS, corresponsal.

EN CONTRA DEL TRATADO CON EL URUGUAY

MANZANILLO, Septiembre 2.—DIARIO. Habana.— Existe hondo malestar entre los ganaderos de esta jurisdicción por temor de que, al tratarse en torno al convenido con el Uruguay, no sean atendidas las protestas hechas por ellos y las distintas entidades que opinan que el referido Tratado arruinaría la industria ganadera. —CORRESPONSAL.

Tiene un nuevo administrador el central Mercedes

El señor Ricardo Fernández disfruta de justas simpatías entre las familias del batey

GRATA NOTICIA.—La del nombramiento, del señor Ricardo Fernández, para Administrador de esta finca azucarera, lamentando que como empleado de estas oficinas, me vea privado de ensalzar las muchas y buenas cualidades que adornan al señor Fernández, a quien deseo toda clase de felicidades, para que su indiscutible buena labor, redunde en beneficio de la Compañía que representa, y de todos los que con él, convivimos.

Mi felicitación más sincera, y mi mayor respeto.

PETICION.—Se la hago en nombre de todos los habitante de este ingenio, al señor Secretario de Obras Públicas, para que tenga alguna piedad de los que necesariamente tenemos que transitar por la carretera, que une a los pueblos de Colón hasta Amarillas. Si el dignísimo señor ingeniero Ruiz Willians, se diera una vueltecita por estos lares, tengo la seguridad que inmediatamente daría las órdenes necesarias, para que empezasen la reparación de dicha carretera, que se encuentra en un deplorable estado, haciéndose cada día más difícil, transitar por ella.

Señores alcaldes del término, comerciantes e industriales, hacendados y colonos, únanse como un solo hombre, y recaben de los poderes públicos, el inmediato arreglo de nuestra carretera, den señales de vida, y todos unidos, luchar por el engrandecorto plazo, sea un hecho el arreglo de la carretera que tantos beneficios reportara a todos.

SOCIALES.—Con pena, pero lo digo, esa es mi misión, quiero a «Mercedes», y me apena ver esa dejadez y poco entusiasmo, que se nota en las dos sociedades que hay en este central, creo que deben todos olvidar los resquemores de pasadas luchas, nacidas al calor de inciertas causas, y todos unidos, luchar por elengrandecimiento social mercedenses, los directivos de ambas sociedades deben unirse, y recabar la ayuda de elementos que sin disputa alguna, realzan y dan calor, y con su ayuda siempre desinteresada, hacen que el tedio se aparte de todos, y como antes, unidos volvamos a hacer de nuestra sociedad, el albergue de las buenas ideas, y de las mejores causas. «Aguas pasadas, no mueven molinos».

CINE.—Elementos valiosos de nuestra sociedad, trabajan muy animados para conseguir dotar a este ingenio, de un local que se dedicará a Cine, y no dudo lo obtendrán por que en realidad se nota mucho su falta.

E. de la Vega
Corresponsal.

Los donativos para construir un magnífico altar en el templo parroquial del pueblo de Guane

GUANE, agosto 23. DIARIO. Habana.—Se han recibido para el altar del Rosario los siguientes donativos:

Doctor Anaya Murillo y señora $20.00; Joaquín Peláez, $2.20 Hernández y Hnos., $1.00 Cristina Pena $1.00; María Armada de del Pino $1.00; Pedro Conebaja $10.00; doctor Comas $1.00; Domingo Méndez, hijo $2.00; coronel Benítez $2.00.

Se suplica de la Asociación Hijas de María de este pueblo sea publicada la relación de donantes para conocimiento general.

Muy pronto se comenzará la construcción del altar.

Se ruega a los devotos remitan sus limosnas a la Presidenta de las Hijas de María.

SALUDOS.—Se hallan de temporada por este pueblo los esposos Cándido Pana y Adelina Murieta.

También nos visita el señor José Manuel Couce.

La siempre bella señora Josefa Santiago.

A todos una feliz temporada.

ALUMBRAMIENTO.—Ha venido al mundo una hermosa niña, hija de los esposos señora Josefa Galán y Secundino Pérez.

ONOMASTICO.—Celebran sus dias Blanca Adán de Pana, Blanca Pana de Sánchez y la niña Blanquita Campos Masens.

Felicidades con toda mi alma.

PROXIMA BODA.—Para el 25 contraerán matrimonio los jóvenes doctor Rafael Conrado Sardiñas e Ida Rua Fernández.

Enlace que tiene todas mis simpatías.

BIENVENIDA.—Lo es para la señora Remery Tarafa de Sosa, que llegó de la Habana.

Mi parabién al nuevo Alcalde de Guane doctor Adolfo Comas Torres, persona muy querida en este Distrito.

María Cristina Pana.

SE OFRECIO UN ALMUERZO AL DR. ANAYA MURILLO EN SANTA CRUZ DEL NORTE

SANTA CRUZ DEL NORTE, agosto.—A las 2:30 p. m. del día 26 en el local que ocupa la Junta de Educación le fué ofrecido al doctor Anaya Murillo, Secretario de Educación y a su señora María Antonia Quintana, así como al doctor Enrique Jardínez Clavijo, Superintendente Provincial, Daniel y Pedro Jardines Ayudante del doctor Anaya; Teniente Castaño, doctor Eaxpenter y Reporter M. J. Hernández, un espléndido almuerzo con que fueron obsequiados por el presidente de la Junta de Educación doctor Juan Pereira.

A dicho acto asistieron todos los maestros de este poblado y de los pueblos vecinos así como también el señor Alcalde municipal de este término señor Angel Ortiz, y un nutrido grupo de comensales donde no faltaban bellas damas y damitas que engalanaban con su belleza y simpatía el acto.

Terminado el almuerzo el doctor Anaya Murillo, con breves pero sentenciosas frases, explicó la labor que viene desempeñando por el progreso del Magisterio y los esfuerzos que está realizando por el mejoramiento de dicha Secretaría.

Después el doctor Anaya Murillo y su acompañantes se trasladaron a la capital.

O. GUTIERREZ, corresponsal

Anaya Murillo tiene confianza de que el Magisterio sepa apreciar en toda su magnitud la obra realizada

El Dr. Eduardo Sánchez, hablando a nombre de la Junta de Inspectores, dijo que éstos se hallan a su lado en la obra que efectúa para reconstruir la escuela cubana

Durante estos últimos días ha estado celebrándose en la Escuela Primaria Superior de Guanabacoa la reunión ordinaria del cuerpo de inspectores escolares de la provincia.

El Secretario de Educación, doctor Leonardo Anaya Murillo, asistió a una de esas reuniones, en compañía de su esposa, la doctora María Antonia Quintana de Anaya Murillo, el Superintendente de Escuelas de la Habana, doctor Enrique Jardines, y otros funcionarios del departamento.

Las breves palabras que pronunció fueron para elogiar la labor del doctor Enrique Jardines, a quien señaló como uno de sus más eficientes colaboradores, los inspectores escolares y el magisterio en general, del que dijo que esperaba una respuesta, concordante a su actuación, en el mejor cumplimiento de los altos y sagrados deberes de la enseñanza.

El doctor Eduardo Sánchez, a nombre de la Junta de Inspectores, hubo de contestar a su peroración, significando que el cuerpo de inspectores estaba franca y abiertamente junto al Secretario en la obra de reconstrucción de la Escuela nacional.

En esas reuniones a que aludimos se adoptaron una serie de acuerdos, entre los que se destacan por su importancia, los de solicitar la creación de un «Instituto superir de perfeccionamientos pedagógicos», encargado del ensayo de las nuevas modalidades técnicas; aplicar distintas reformas propuestas en los planes de Decrol y Dalton; fomentar las excursiones escolares y establecer las aulas de estímulo.

Los trabajos de la Junta han sido purolíficos y de gran interés, y habrán de traducirse en un mejoramiento general de la escuela para el curso venidero.

ORDENADAS CIERTAS REPARACIONES EN LA BIBLIOTECA NACIONAL.—Con objeto de evitar que las obras valiosas que se encuentran en la Biblioteca Nacional sigan deteriorándose, debido a las condiciones impropias del edificio donde radica, ha sido designado el ingeniero Pérez Cacancho para que en el día de hoy, precisamente, se haga cargo de las reparaciones ordenadas por el doctor Leonardo Anaya Murillo.

Las reparaciones de referencia se limitarán a los techos y los pisos, que se encuentran en lamentable estado.

COBRARA HOY EL PERSONAL DE EDUCACION.— Hoy a primera hora, cobrará todo el personal de la Secretaría de Educación, según nos informaron ayer en la Pagaduría.

INDICADA LA DEMOLICION DE UNA ESCUELA.— En la reciente visita que el arquitecto Emilio Hevia ha girado al distrito escolar de Cárdenas, inspeccionó la escuela superior «Llaca de Cárdenas», clausurada desde 1930, cuando el ciclón la destechó, y la número 5.

El arquitecto Hevia ha indicado la demolición de esta última por halarse en estado ruinoso.

OPOSICIONES PARA EL INGRESO A LA NORMAL DE KINDERGARTEN.— Según nos comunica la doctora Aida Godínez, directora de la Normal de Kindergarten, el día dos del próximo mes de septiembre, en el local del plantel, sito en la calle 11 entre 4 y 6, e ne Vedado, comenzarán las oposiciones de ingreso, a las ocho y media a. m.

Son requisitos para poder participar de dichas oposiciones no tener menos de quince años ni más de 30, ser cubana o ciudadana del país, hallarse soltera, garantizada moralme por medio de dos cartas de personas autorizadas, no tener enfermedad alguna que pueda imposibilitarla para ejercer en el magisterio, acreditándolo por certificado médico, y matricularse en la Secretaría de la Escuela.

Llega el material de escuelas que se esperaba en Canasí

El último curso había sido malo para los alumnos, pues no tenían en qué sentarse

Se aproxima el nuevo curso escolar. Canasí, ha tenido la satisfacción de que la actitud del señor Superintendente Provincial, señor Juan de Juan, como el Secretario en la Junta, señor Pedro Hernández, han laborado con interés, y se ve que va llegando bastante material escolar, aunque poco a poco. Era de gran necesidad que dichas escuelas tuvieran el material indispensable para empezar la labor, que todo se carecía. Hoy me es grato informar que hay de todo algo. Sólo falta que se resuelva en este curso, la difíci situación de los niños de Kindergarten, que toda la terminación del último curso lo pasaron sin tener donde sentarse, y sin objetos de distracción, para sus pocos años. Urge que traigan los púpitres y demás enseres, como también el piano es para ello que su asiento llene la misión para que fué creada.

Quiero secundar con interés estos proyectos para que nuestro Superintendente Provincial, señor de Juan, ante nuestro Secretario de Educación haga suyos los deseos de este pueblo a fin de que este problema sea resuelto satisfactoriamnte, en beneficio de la pequeña niñez. El señor Hernández, Secretario de la Junta en Canasí, labora también con gran empeño para que todo tenga éxito y que nada falte a nuestra aulas, en el próximo curso.

LINDA TARJETA.—Alesia Catalina. Este nombre simbólico tiene la cubierta. La niña Alesia Catalina, nació el día 30 de abril de 1935. Son sus padres, Rosa María de la Rosa y de la Torre y Manuel Angel García Greco. Padrinos, señorita Aña Elpidia Rodríguez de la Rosa. Conrado García Greco. Fué bautizada el día 23 de agosto de 1935, en la santa iglesia Catedral de San Carlos, de Matanzas. Muchos años de vida, deseo a la nueva cristiana en unión de sus padres y seres queridos.

NOTA DE LUTO.—Antonio Pons. De éste viejo amigo, que hace varios años se estableció en este pueblo en tienda mixta, constituye en unión de sus hijos, grandes empresas, después de algunas ganancias marchó a China, a pasar una larga temporada con sus familiares, quedando los hijos al frente de sus negocios. Cuando preparaba su retorno, rcibe su hijo José, residente en esta con sus familiares, la fatal nueva de su muerte, después de cuarenta días, de tal desenlace.

Paz a sus restos y reciban sus hijos José, Francisco y benito, el testimonio de mi condolencia.

J. Palma, Corresponsal.

Un magnífico baile en la glorieta del central "Hershey"

Acudieron muchas y hermosas señoritas. La animación no se interrumpió un momento

De esplendoroso puede calificarse el grandioso baile que la sociedad Hershey Sport Club, celebró el 24 de agosto en la elegante glorieta del hotel Hershey.

Las más distinguidas familias de esta sociedad, invadieron los frescos salones, cuyos hermosos jardines lucían encantadores.

La alegría bulliciosa de la música y las risas se esparcían, llenas de contagio, por los dilatados ámbitos de esta fiesta al aire libre, a cuyo mayor encanto contribuyó la magnífica serenidad de una hermosa noche tropical.

La afamada orquesta «Diplomáticos de Pego», ejecutó las piezas más modernas de su variado repertorio, recibiendo por tal motivo grandes aplausos.

Fiesta inolvidable, por cuya organización merecen parabienes los miembros de la Directiva que intervinieron en la misma.

Entre la concurrencia hemos anotado en primer lugar a la gentil señora, Reglita Vázquez, esposa del presidente de festejos, Julio Olmedo.

Pura Cavia de Olmedo, Fefa González de Viega, Bertha Lombard de Rodríguez, María Teresa C. de Jurado, Lila D. de Blanco, Aida Otero de Blanco, Zenaida D. Jiménez, Aurora López de Castiñeira, Herminia Alonso de Chirino, Fortuna R. de Lomichar, Panchita Urquiaga de Franco, Cuca Valdés de Fernández, Amparo González de Castañeda, María Luisa Gómez de Oramas, Amelia González de López, Estela Aguiar de Insua, señora de Cossio, Lidia Díaz de Aguirre, Conchita Rosales de Hermida, Zeida Díaz de Sobrado, Herminia L. de Sánchez, Josefa I. de López, Carmen S. de Díaz, Lidia A. de Santamaría, Manuela H. de González.

Señoritas: la gentilísima figulina Angelita Olmedo, bella prometida del joven Axel Munch, Rosita Martínez, Isabel Lomichar, Nena Castiñeira Luisa Mesa, Elodia Brito, señorita, Franco, Erinel, Isabel y Sarita Garbalosa, Delia Medina, una linda muñequita; Alfreda Bermúdez, señorita Oracas, Nena Guerrero, Alicia Acosta, Raquel Aguiar, María Julia Meluzá, Angelina Pérez, Hilda Gómez, Panchona Jurado, Beatriz Alvarez, Josefa Izquierdo, Josefina Hernández, Olga Vidal, Carmen Sarmiento, Aida Salgado, Zoila Nedo, Lila Aday, Consuelo Planel, Estela Palacios, Dora Rojo, Olga Ortega y muchas más cuyo nombre no recuerdo.

BODA.—Felicia Brito, novia muy bonita.

En días pasados quedó unida en matrimonio esta gentilísima señorita al elegido de su corazón, el excelente joven León Fernández.

La ceremonia se efectuó en la residencia de los padres de la novia, en Santa Cruz del Norte.

Muchas venturas para Felicia y León.

UN BABY.—Alegra el hogar de los esposos Avelino Caride y Analina Pou, un monísimo niño, que con la mayor felicidad ha llegado al mundo.

A los dichosos papás les envío el testimonio de mi más sincera felicitación, deseándole a su pequeño vástago las dás grandes venturas en la vida.

LAUREANO PEREZ.—Guarda cama desde hace breves días, el estimado y amable joven Laureano Pérez. Ha producido la nueva, general sentimiento entre aquellas personas ligadas por lazos de sincero afecto hacia Laurano, tan queido en el seno de nuestra más distinguida sociedad.

Cuántos con el cronista, anhelan el restablecimiento del joven Laureano.

JOSE DIAZ.—En días pasados tuve el gusto de saludar en el pueblo de Caraballo al atento caballero señor José Díaz, que goza de la más alta distinción en aquel pueblo.

Sus numerosos amigos lo quieren llevar como candidato a la Alcaldía de Aguacate, por el partido Conjunto Democrático Nacional.

El señor Díaz, es de los que sirven y a quien se le encuentra siempre. Hombre de grandes virtudes ciudadano, sencillo en su trato y generoso en su proceder. Un candidato que cuenta con todas las simpatías del musicipio de Aguacate. **GONZALEZ.** Corresponsal.

Lea AVANCE todas las tardes.
Dirigido por José I. Rivero.

M.E.C.D. 2016

R E G L A N A S

POR ALEJANDRO PEREZ PEREZ

DE AMOR.—Es mi primera nota. Trátase de una petición de mano. La muy simpática señorita Lilia Angelo Ochoa ha sido pedida en matrimonio por mi apreciado amigo Nilo García Martín, hijo del jefe de la Policía de Regla, capitán Gerardo García Martínez. Ante los padres de la novia quedaron sancionados oficialmente los amores de Lilia y Nilo. A las muchas felicitaciones que con tal motivo han recibido, ruego únan la mía. Muy afectuosa. Con mis deseos de poder pronto reseñar la boda.

UN GRAN BAILE SOCIAL.—El próximo sábado. Lo celebra el prestigioso Centro Español de Regla. Con motivo de la festividad de la Patrona de Regla. Lucirá esa noche la sociedad hispana un gran adorno que cubrirá todos sus salones, reservándose para las damitas agradables sorpresas. Los bailables estarán a cargo de la orquesta de Belisario López y la "Sonora Matancera", dos conjuntos musicales muy aplaudidos y solicitados. Para los caballeros se ha señalado la cantidad de sesenta centavos, por concepto de guardarropía. Las damas, exclusivamente por invitación, las que pueden ser solicitadas todos los días, de 8 a 10 p. m., en la secretaría del Centro Español, donde los simpáticos componentes de la Sección de Fiestas, las atenderán muy complacidos. Un gran éxito será esa fiesta bailable. Que el próximo sábado celebrará la siempre activa sociedad hispana.

LAS FIESTAS DE MAÑANA.—De carácter popular. Y con motivo del segundo aniversario del 4 de Septiembre. La han organizado el Supervisor Militar, teniente Luis Silva; el Jefe de la Policía, capitán Gerardo García, y el alcalde de facto, Crescencio López Rangel. Para las mismas he recibido atenta invitación y el programa siguiente, por el que han de regirse:

A las seis de la mañana: Se dispararán 21 palenques al toque de Diana por la Banda de los Bomberos del Comercio de este pueblo frente a la Casa Ayuntamiento, cuya Banda de Música recorrerá las calles de este Término, así como se izará la Bandera del 4 de Septiembre, conjuntamente con las Banderas Cubanas del 68 y 95, en el edificio del Palacio Municipal.

De ocho y media a nueve de la mañana: Formación del Cuerpo de la Policía Municipal y del Cuerpo de Bomberos, al mando del teniente Silva, Supervisor de la Policía Municipal, y del coronel Delamo, Jefe del Cuerpo de Bomberos, respectivamente.

A las doce del día: Repartición de dulces y cerveza "Hatuey" y "Tropical" al pueblo en general.

A las tres de la tarde: Se permitirá el acceso del público al Salón de Sesiones del Ayuntamiento, el cual se encontrará bellamente adornado con retratos del coronel Batista, del teniente coronel Pedraza y del teniente coronel Gonzalo García Pedrosa, ec., haciendo uso de la palabra conocidos oradores de la Capital.

A las seis de la tarde: Se dispararán 21 palenques y se bajarán las banderas del 4 de Septiembre y las cubanas del 95 y del 68.

A las siete de la noche: Iluminación del edificio del Ayuntamiento.

A las ocho de la noche: Un conocido Son Reglano amenizará el acto en la Casa Consistorial.

A las nueve de la noche: Fuegos artificiales en la Playa Santa Catalina, donde aparecerá una pieza alegórica al acto.

A ls diez de la noche: Bailes públicos en todos los parques.

Esta fiesta, como arriba decimos, ha sido organizada por el señor Alcalde Municipal, Supervisor Militar, Cuerpo de la Policía y Cuerpo de Bomberos de Regla así como por los empleados todos del Municipio conjuntamente con varias comisiones de la localidad.

TERINA RODRIGUEZ BERGERY.—Bella y gentil amiguita. Muy simpática. Celebró el pasado martes, su cumpleaños, siendo muy congratulada por sus amiguitas, quienes en horas de la noche asaltaron su hogar improvisando una bonita fiesta a la que asistió una selecta representación de nuestra sociedad. Entró Terina en la edad de las ilusiones, ¡los siempre suspirados quince años! Para ella, aunque tarde, va con estas líneas, mi enhorabuena. Y felicitación. Muy sincera.

LAS FIESTAS RELIGIOSAS. — De la Patrona de Regla. El R. P. Francisco Fernández del Moral, nuestro muy querido cura párroco, me envía el programa de los cultos que en honor de la Santísima Virgen de Regla, ha de celebrarse en su Santuario.

Hélo aquí:

Todos los días, doble novenario en la forma siguiente:

Ocho y media a. m.: Misa a la Virgen de Regla y a continuación el rezo de la novena.

Siete y media p. m.: Rosario, rezo de la novena, gozos cantados y despedida a la Virgen; el día último de la novena, día 7, Salve Solemne.

Día 8 de Septiembre, festividad de la Santísima Virgen de Regla.

A las ocho: Misa de Comunión.

Nueve y media: Misa Solemne de Ministros y Sermón por el R. P. Castelar.

La Procesión tendrá lugar el domingo siguiente, día 15, a las 6 de la tarde.

En Cuba hay dos Santuarios dedicados a la Santísima Virgen, el de El Cobre, a La Caridad, y el de Nuestra Señora de Regla.

Acuda a la Santísima Virgen de Regla y obtendrá su protección: sus continuos favores así lo demuestran.

¿Quién no tiene una promesa que cumplir?

¡Cuántos invocan su nombre!

Por eso sus fiestas son grandiosas. Este año, como en anteriores, será pequeña nuestra Iglesia para albergar a los devotos.

¡Virgen de Regla! ¡Cuántas plegarias irán hasta ti, en estos días! Y ¡cuántos a rogarte porque en Cuba remotivo de su onomástico, múltiples torne su grandeza y esplendor! ¡Dios quiera que los oiga y los complazcas!

APERTURA DEL CURSO ESCOLAR.—En el Colegio-Academia "San Juan". Que con tanto acierto dirige la señora Elena Monje viuda de Gutiérrez, tuvo efecto en el día de ayer, con la asistencia a clase de numerosos alumnos.

El Colegio-Academia de la señora Monje, goza de grandes simpatías en nuestra sociedad, y en sus exámenes últimos obtuvieron altas calificaciones numerosos alumnos de distintos grados, sobresaliendo entre ellos, el diploma de honor a la señorita Terina Rodríguez Bergery, que terminó su primera enseñanza en dicho plantel de educación. Con gusto lo consigno.

ROSITA PALMER MATILLA.—Encantadora señorita. Muy simpática y culta. Recibió en pasados días, con motivo de su onomástico, múltiples agasajos y felicitaciones, por parte de sus numerosas amistades. Aunque tarde, reciba Rosita mi saludo.

Y afectuosa felicitación.

EL LICEO DE REGLA.—La prestigiosa sociedad que con tanto acierto preside Vicentico Lameias, efectuará un baile extraordinario el domingo 15 de los corrientes, día de la Procesión de la Virgen de Regla. Para ese día, los entusiastas muchachos de la más cubana de nuestras sociedades, preparan un adorno especial, digno de la festividad de la Patrona de los reglanos, y que será avalorado con la presencia de cientos de bellísimas damitas que esperan ansiosas esa próxima fiesta bailable del Liceo, que ha de resultar brillantísima a juzgar por el entusiasmo que aumenta por día. José Fajo, el dinámico Secretario de la Sección de Refiesta, en la siguiente carta-invitación:

"Regla, Agosto 16 de 1935.

Señor Alejandro Pérez.

Distinguido amigo:

En Junta Directiva efectuada en días pasados, se acordó ofrecer un baile social en los salones de este Liceo el creo, me informa oficialmente de esa próximo 15 de Septiembre, aprovechando la festividad del día. Conociendo la gran simpatía que siempre usted ha profesado a esta cubanísima Sociedad, me apresuro a invitarlo a dicha fiesta, y al mismo tiempo veríamos con gusto que desde las columnas de su muy leida Sección "Reglanas", cooperara al mejor éxito de la misma.

Amenizará la fiesta la conocida orquesta de Antonio María Romeu, el Jazz-Band y el conocido septeto "Cubano de 1932". La fiesta será de 9 p. m. a 3 a. m., a base de 60 centavos guardarropia.

Sin más, ordene a su afectísimo amigo.

José FAJO,
Secretario de la Sección de Recreo y Propaganda"

Muy agradecido quedo a la Directiva del Liceo de Regla, por su gentil atención.

Demás está decirle, que estas "Reglanas", hoy, como ayer, están a la disposición de esa sociedad, a la que siempre me han unido lazos de afectos y simpatías.

EN LA PLAYA REGLA.—Numerosos son los festejos que con motivo de la festividad de la Virgen de Regla ha organizado el señor Andrés Castellanos, activo administrador de la Compañía Marítima Cubana.

Desde el día de mañana, hasta el dí quince de los coerientes, tiene la Playa Regla numerosos, atractivos con premios para los vencedores. No faltan en el programa de la Compañía Marítima Cubana, las dianas, cucañas para hombres y niños, regatas de botes de vela y de remos, individuales y por equipos, regatas de cachuchas, de natación, carreras en sacos, en zancos, juegos de palangana, fuegos artificiales, concursos de sones, carreras de bicicletas, carreras de resistencia de mil metros, captura de patos para bañistas, torneo de caballos, actos de arrojarse del trampolín amarrados y vendados, por los miembros de la Sección de Salvamento de la Playa; tómbolas con juguetes para niños, retretas, captura de globos en botes a la vela, juegos lícitos, valla de gallos, y otros números, que por su extensión y la falta de espacio, me veo imposibilitado de publicar. Puede decirse, que desde mañana hasta el día de la Procesión de la Virgen de Regla, la Compañía Marítima Cubana, ofrece e nsu Playa numerosas diversiones y variedades. Por mi parte, agradezco al señor Andrés Castellanos la atenta invitación que para esos festejos, me ha enviado.

Asaltados los empleados de una industra y despojados del dinero que transportaban

Juan Anmesto Rabanal, vecino de San Salvador número 47, y Antonio Trujillo, de Santa Teresa 5, empleados ambos de la fábrica de refrescos «Ironbeer», situada en Falgueras número 26, en el Cerro, se personaron ayer en la Oncena estación de Policía, dando cuenta de que tres individuos de la raza blanca, bien portados, amenazándolos con sus revólveres, los habían asaltado, despojándolos de la suma de 555 pesos, que trataban de llevar a un banco para depositarla.

Hicieron constar, además, los denunciantes, que al salir ellos de dicha fábrica, casi cuando llegaban a la puerta, se presentaron los desconocidos, quienes, amenazándolos con las armas, le quitaron el dinero que en un paquete llevaba Anmesto, dándose acto seguido a la fuga.

La Policía está practicando activas investigaciones sobre el hecho, pues según ella, el asalto ha sido simulado, cosa que trata de esclarecer.

TOMO PERMANGANATO

Juana María Mederos, de 22 años, vecina de Santa Teresa 14, fué asistida de graves síntomas de intoxicación que sufrió al ingerir pastillas de permanganato por otras medicinales.

SE HACIAN PASAR POR POLICIAS SIENDO DETENIDOS

La policía arrestó en el reparto Lawton, a Rogelio Valdés Riverón y Ramón Rodríguez Pole, vecinos de Calzada y 14, porque se hacían pasar como vigilantes, entre los comerciantes de aquella barriada.

Los detenidos ingresaron en el vivac bajo la acusación de usurpación de funciones.

DOS LESIONADOS POR UN PELOTERO

En el centro de socorros del Cerro fueron asistidos de contusiones graves por el cuerpo, Lorenzo Viquera Valdés, vecino de San Antonio 5 y Modesto Chao, de Príncipe 21, que les fueron ocasionadas en los terrenos de pelota situados en Santa Teresa y Santa Ana, al ser lanzado el bate por uno de los jugadores.

ANUNCIOS CLASIFICADOS DE ULTIMA HORA

VENTAS

48— CASAS.

¡OCASION! CON SOLO $900.00 Y reconocer $1,000, a plazos con moratoria, puede adquirir dos magníficas casas, próximas a Concepción y Calzada J. del Monte, Víbora. Prado 19, altos. M-6513.

VENDO, ACABADAS DE FABRICAR, Calle E., entre 14 y 16, Ampliación, la mejor situación del Reparto, lujosa decoración, tres habitaciones y demás comodidades. Véalas. Le intersa. Dueño: X-1845.

EN LO MAS ALTO DE SANTOS Suárez, vendo moderna residencia, media cuadra del tranvía, acera sombra. Tiene todas las comodidades y mucho terreno. Se da muy barata. No corredores. Alberto M. Arango, Obispo 59, de 2 y 3, de 2 a 5 p. m.

INDUSTRIALES Y COMERCIANTES: Vendo nave, propia para estos comercios. Está alquilada, 10 minutos del Parque Central. Buena calle. Más informes: Valentín Sánchez, Zapata entre A. y B., Ferretería, o Miguel García.

SE VENDE UNA PRECIOSA Y COmoda casa de dos plantas, situada en el centro del Paseo de Martí. Renta 140 pesos mensuales. Para más informes: Mr. González, Zanja núm. 143.

49- SOLARES

SE VENDE UN SOLAR, QUE MIde 14.05 metros de frente, por 29.66 metros de fondo, situado en Manrique y San José, dejando la mitad en hipoteca al 4 por ciento anual. Para informes: Cape, Finlay 143.

50- FINCAS RUSTICAS

200 CABALLERIAS, CON RIOS, MAderas, a 7 horas de La Habana, en 18,000 pesos. Tengo pequeñas fincas, cerca de La Habana, Zanja 119, García. Telf. U-1363.

Celebrará Pinar del Rio la fecha proxima dia 4

Las fuerzas del Regimiento de la provincia distribuirán gran núm. de raciones a los pobres

PINAR DEL RIO, septiembre 2. DIARIO. Habana.—Grandiosas fiestas se preparan en el Octavo Regimiento «Rius Rivera», para celebrar el segundo aniversario del Cuatro de Septiembre de 1933.

El programa de las fiestas es el siguiente:

5 a. m. Diana de Agramonte, ejecutada por la Banda del Regimiento en el Puesto, en el Parque «La Libertad» y Paseos de« Estrada Palma» y «Martí».

6 a. m. Gran desayuno a las fuerzas de la guarnición.

9 a. m. Alocuciones a las fuerzas, por el Primer Teniente Auditor Pedro L. Perdomo Herrada y por el Cabo de Veterinaria Amado Pérez y Hernández. A continuación los Himnos Nacional y Cuatro de Septiembre ejecutados por la Banda del Regimiento y cantado a coro el último por las fuerzas del Puesto.

11 a. m. Alocución a todas las fuerzas del Ejército, por el Coronel Fulgencio Batista, M. M. y N., trasmitida desde el Campamento «Columbia» por la Estación de onda corta C. O. C., 6010 K. C. en cadena con las Estaciones de onda larga C. M. W. 600 K. C.; M. C. F. 815 K. C. y C. M. B. D. 1170 K. C.

12 m. Almuerzo extraordinario a la tropa e invitados.

3 p. m. Match de Base Ball (6 innings) entre el Club del Puesto y un team de jugadores civiles y Competencias entre miembros del Ejército (team de fuerzas, saltos de obstáculos, carreras, etc.) con premios a los vencedores.

5 p. m. Concierto por la Banda del Regimiento en el Parque del Cuartel y ponche a la tropa e invitados.

6 p. m. Comida extraordinaria a la tropa.

7 y 45 p. m. Iluminación general del Puesto.

8 p. m. Exhibición de una famosa película y variedades.

9 y 45 p. m. Fuegos artificiales representando las Banderas Nacional, Cuatro de Septiembre, etc.

10 p. m. Gran baile en el Parque del Cuartel amenizado por dos orquestas.

Además el Teniente Coronel Manuel Benítez Valdés, Jefe del Octavo Regimiento, ha dado las órdenes oportunas para que por las fuerzas a su mando se haga un reparto de raciones a los pobres, acto que se llevará a efecto en la amplia explanada que ocupa dicho regimiento en el Cuartel Ravena.

Este rasgo generoso y altruista del Teniente Coronel Benítez, le ha valido los mejores comentarios por parte de la sociedad pinareña que ve en el joven y prestigioso Jefe Militar a un digno defensor de las libertades públicas y a un pinareño amante de su terruño y de los suyos.

Guillermo Rodríguez.
Corresponsal.

PROCESADO «EL TURQUITO» CON FIANZA DE 5,000 PESOS

El Juez de Instrucción de la Segunda, dictó auto de procesamiento contra José Rodríguez González, más conocido por «El Turquito», por un delito de robo, señalándole fianza de 5,000 pesos.

FALLECIO UNA INTOXICADA

En el pabellón «Romagosa», de la Quinta de Dependientes, dejó de existir ayer María Luisa Fundora, de 18 años, a consecuencia de una grave intoxicación que sufrió hace días, al ingerir bicloruro por una equivocación.

DETENIDO POR ROBO

Por a Policía fué detenido Juan José García, vecino de Diaria 12, por estimársele autor de un robo cometido hace noches en el hotel «Saratoga», al huésped señor Alex Suárez del Cordero.

VENTAS

50— FINCAS RUSTICAS

SE VENDE UNA FINQUITA DE recreo, con 8,013 metros, en la carretera de Arroyo Arenas, kilómetro número 13. Está compuesta de un bungalow de madera, garage de mampostería para dos máquinas, carreteras interiores, pozo de 1,000 galones, más de 150 surtidores para regadío, jardines, glorieta para jiras, lawn tennis, fuente luminosa, instalación eléctrica en toda la finca con una cerca ornamental en todo su alrededor. Para precio y condiciones: **Beers,** Plaza de La Catedral. M-7730.

51— ESTABLECIMIENTOS

SE VENDE UNA LECHERIA SITUAda en buen punto, por tener su dueño otro negocio. Informan Plaza del Vapor 4 y 5, preguntar por Antonio No corredores.

53- AUTOMOVILES-ACCESORIOS

SE VENDE UN AURBUN, DE CINCO pasajeros, cerrado, 6 cristales, motor chico, acabado de pintar, buenas gomas y chapa nueva. Precio: 100 pesos. Para verlo: 14 y Línea, Vedado. Telf. F-6555, Antonio.

SE VENDE UN OAKLAND CERRAdo, 4 puertas, del 29. Informan: San Miguel 13.

SE VENDE, BARATO, STUDEBAker Presidente, casi nuevo. Informes: Dr. Ernesto Sánchez, Cale 8, esquina a 15, Bodega, Vedado. De 8 a. m. a 12 m.

54- MAQUINARIAS

TUBERIA GALVANIZADA, DE USO, de dos pulgadas, compro 500 metros. Escribir a J. M. Suárez, Rodas.

56- MUEBLES Y PRENDAS

VENDO EN 23 PESOS, JUEGO DE cuarto, de tres cuerpos, baratísimo; sala, nuevo, moderno: $30.00; comedor, casi regalado. Jesús del Monte 93, frente Alejandro Ramírez.

MAQUINA DE SINGER, OVILLO central, de cinco gavetas, regalo en 23 pesos. También un juego de sala, completo: $17.00. Manrique 51, bajos, entre Neptuno y Concordia.

MUEBLES, BIBLIOTECA RENACImiento Español, mimbres, un espejo de medallón, dorado, fino, muy barato .Belascoaín 68. Telf. U-3145.

VENDO UN JUEGO DE COMEDOR, Renacimiento Español, con 12 piezas, en $80.00, en muy buen estado, Jesús del Monte 142, Puente de Agua Dulce.

VENDO JUEGO DE CUARTO, DE 3 cuerpos: $30.00; otro: $25.00; escaparates de lunas: $9.00; camas hierro: $5.00; sillas: $0.60; sillones: $3.00. Jesús del Monte 142, Puente Agua Dulce.

COMPRO MUEBLES Y OBJETOS DE uso de todas clases. Pago más. Avise: Telf. X-1012. Jesús del Monte 142, Puente Agua Dulce.

MAQUINAS, BUROS Y JOYAS

Radios, ropa. Empeño, compro y vendo: máquinas escribir, sumar, calcular, coser, archivos, cajas, burós, mimeógrafos, pupitres, equipajes, objetos de Arte, satélites y mesas. Llame y vea: Monserrate 39 y Parque Zayas. **A-8054.**

60—INSTRUMENTOS DE MUSICA

SE VENDE UN PIANO, DE MARCA muy acreditada y totalmente nuevo. Se da muy barato. Monte 18, entre Aguila y Angeles.

61— DE ANIMALES

GRAN DANES, «LA CHINA», PERRA admiración relleno Malecón. Tiene cr.a. Ejemplares fiñes generales, ganaderos, vigilancia, lindos, inteligentes. Verlos y correspondencia, finca «Herminia», Puente Aguada del Cura, entre Wajay y Boyeros. J. M. Jiménez.

62— OBJETOS VARIOS

VENDO VIDRIERA-MOSTRADOR, 7 pies, mostrador de cantina, una nevera, armatostes, caja contadora, caudales, mesas de restaurant, cocina de hierro. Jesús del Monte 142, Puente Agua Dulce.

SE VENDEN LOS ARMATOSTES, vidrieras de calle y vidrieras mostradores de la juguetería «Los Aliados», Reina 39. Se vende todo o por partes.

ENSEÑANZAS

75- PROFESORAS-PROFESORES

INTERNOS

¿Tiene problema con sus niños? Nosotros lo resolvemos Comida sana y abundante. Estudios comerciales. Corte y Costura «Alemany». Bordado a máquina. Inglés diario. Colegio Academia Mercantil Luz 26, Habana.

78— CONSERVATORIOS

METODO ELEMENTAL DE PIANO
(Por GABRIEL DE LA TORRE)

De texto en el Conservatorio Municipal y otras Instituciones docentes de la República. El más adecuado para empezar seriamente el estudio del piano. Edwin Hughes, uuna de las más grandes autoridades del piano en los Estados Unidos, dice: «He ojeado su «Método Elemental de Piano» y encuentro que es una presentación excelente de los primeros pasos para llegar a dominar el instrumento Todo en él está muy claro, conciso y debidamente hecho. Mis mejores deseos son que su trabajo alcance un buen éxito. Se vende a $1.00, en todos los establecimientos de música, y en casa del autor, San Lázaro 311, altos, esquina a Hospital

ALQUILERES

80— CASAS DE HUESPEDES

"CANADA", VILLEGAS NUM. 3

Esquina a Tejadillo, cerca del Palacio Presidencial. Habitaciones a la calle, con gran balcón. Elevador. Agua siempre. Buena comida. Arreglos por semanas o tickets.

83— DEPARTAMENTOS

ALQUILO DEPARTAMENTO ESquina lindísimo de 2 habitaciones grandes independientes casa particular moderna matrimonio sin niños, doy y exijo referencias. Concordia 49 entrada por Manrique, altos.

84— HABITACIONES

GALIANO 101, ENTRADA POR SAN José, altos de la Ferretería, se alquila habitación a la calle y una en azotea para hombres solos, con toda asistencia. Telf. A-9045.

CASA PARTICULAR, ALQUILA HAbitación a persona o matrimonio, de reconocida moralidad. Consulado 89, altos, primer piso, derecha.

ALQUILERES

84— HABITACIONES

PRADO 96, SEGUNDO PISO, ENTRE Virtudes y Animas. Familia, alquila la habitación amueblada, una o dos personas, lavabo agua fría y caliente y teléfono. Se cambian referencias. Precio módico.

SE ALQUILAN DOS HABITACIOnes, muy ventiladas, en punto céntrico, con vista a la casa, en casa particular, a personas de moralidad. Se exigen referencias. San Lázaro 266, esquina a Perseverancia.

SE ALQUILA UNA HABITACION, muy amplia, con balcón, a hombres solos. Casa familiar. Acosta 17, altos

EN SAN JOSE 84, ALTOS, A UNA cuadra de Belascoaín, alquilo dos habitaciones amplias, con baño intercalado. Unicos inquilinos. Casa de moralidad. Para verlas, de 8 a 12 y de 2 a 6.

SE ALQUILA UNA HABITACION A una o dos señoras o señoritas o matrimonio solo, se dan y piden referencias. Concordia No 56, segundo piso, esquina a Perseverancia.

ALQUILO AMPLIAS HABITACIOnes, claras y ventiladas, buenos baños, a 7, 8 y 10 pesos. Continuación de Prado, Calle Cárdenas 65, altos. Cambiamos referencias.

MURALLA 55, ALTOS, ENTRE HAbana y Compostela. Alquilo en una hermosa terraza, una espléndida habitación con lavabo, balcón a la calle, buen baño, luz y teléfono. Casa de moralidad.

EN EL VEDADO, ALQUILO HABItación amueblada, con toda asistencia. Baño anexo. Servicio refinado. F-4503. English spoken.

EN CASA DE FAMILIA RESPETAble, se alquilan dos modernas y lindas habitaciones a hombres solos o matrimonios sin niños. Se cambian referencias. Aguila número 90, próximo a San Rafael.

85— NAVES Y LOCALES

ALQUILO UNA NAVE EN VILLEgas 47, al lado de la esquina de O-Reilly para establecimiento. oficina o almacén Informan teléfono FO-3457

NEPTUNO 152, ENTRE ESCOBAR Y Gervasio, local con armatostes y vidrieras comercio. Informan allí de 2 a 5, otras horas, teléfono: I-3070.

87- HABANA

32 PESOS, CONCORDIA 177-B., SEgundo piso, entre Soledad y Aramburu, sala, recibidor, seis habitaciones, baño intercalado, comedor, cocina, servicio criados. Moderna. Llaves en bajos. Informes: Mueblería «La Moda», Galiano y Neptuno.

GERVASIO 30, ALTOS, SE ALQUIla moderna sala, recibidor, 3 cuartos, baño completo, comedor, cocina, cuarto y servicios de criados. Abierta de 2 a 5 Teléfono F-4262.

NEPTUNO 281 SEGUNDO PISO, SAla, saleta, tres coartos, baño intercalado, comedor, cocina y servicio de criados. Informa Dr García Rodríguez, A-1165.

SUBIRANA 78, BAJOS, ENTRE DEsagüe y Benjumeda. Preciosa casa compuesta de sala, saleta, tres cuartos, baño intercalado completo, cocina de gas, agua fría y caliente, servicio de criados, patio y traspatio. Precio económico. Puede verse, diariamente, de 2 a 4. Más informes: Telf. U-4910.

SAN JOSE 104, ALTOS MODERNOS, entre Belascoaín y Gervasio: 30 pesos. Llaves en la misma, de 2 a 5.

SE ALQUILA, NEPTUNO 303, ALtos, entre Basarrate y Mazón, casa nueva, sala, saleta, 3 habitaciones, baño intercalado: 40 pesos. Informan en la misma, de 8 a 12 a. m.

88 VEDADO

EDIFICIO CASTRO, 25 Y O., FRENte a Infanta, quinto piso, muy fresco, 5 habitaciones, sala y comedor. Frigidaire y elevador. Telf. F-2990.

VEDADO. B 260, bajos ENTRE 27 Y 29, modernos, a la brisa, mucho patio 4 cuartos sin garage, 50 pesos sin rebaja. Informes F-2225.

FRESCOS Y MODERNOS ALTOS, 17 número 228, entre F. y G., acera sombra, sala, recibidor, tres cuartos, baño intercalado, hall, cocina, comedor, cuarto y servicio de criados. Telf. F-3350. La llave, Garage, al lado.

89— CERRO Y PALATINO

CERRO, FALGUERAS 10, ESQUINA a Piñera, a dos cuadras de la Calzada del Cerro, se alquila una amplia nave de 700 metros cuadrados, con entrada por las dos calles, pisos de cemento y techo monolítico, sobre columnas, propia para industria o almacén. Informes: Telf. A-9605, Falgueras 18, Oficina.

90—MARIANAO Y SUS REPTOS

ALQUILO EN QUINCE PESOS ALtos de la calle de Avenida 3a esquina a calle 2a en Buenavista, 4 habitaciones, baño y cocina. Informes: A-9363 y F-3307. Calle 21 entre 24 y 26, Vedado.

92—STOS. SUAREZ Y MENDOZA

ALQUILO, VISTA ALEGRE 70, ENtre Juan Bruno Zayas y Luz Caballero, Loma del Mazo, jardín, portal, sala, cuatro habitaciones, baño intercalado, comedor, cocina, cuarto y servicio de criados, cocina y patio, a la brisa, moderna: 25 pesos. Informes: Cueva: U-5925.

SE SOLICITAN

99- SOLICITUD DE ALQUILERES

DESEO ALQUILAR UNA CASA EN el Reparto Miramar, Sierra o Almendares. Llame al teléfono F-6706.

UNA SEÑORA SOLA, DESEA HABItación independiente, en casa de familia. F-5732.

103- CRIADAS Y CRIADOS

SE SOLICITA UNA MUCHACHA para lavar, planchar y limpiar na habitación y cuidar unos niños en Consulado 60, bajos, tiene que dormir en la casa, se da uniforme. Sueldo: 6 pesos.

SE SOLICITA UNA MUCHACHA, que ayude a la limpieza de la casa. Sueldo: $7.00, 13 número 26, entre 8 y 10. De 9 en adelante.

SE SOLICITA JOVEN PARA LIMpiar y servir a la mesa. Sueldo: 15 pesos y uniformes. Calle 6 y 21, altos, Vedado.

SE SOLICITA UNA ESPAÑOLA, PAra cocinar y limpiar, a corta familia. Tiene que dormir en la colocación y saber cocinar. Sueldo: 15 pesos. Lacret 121, entre Juan Delgado y Goicuría, Santos Suárez.

SOLICITO MUCHACHA BLANCA, del país, para ayudar a los quehaceres de corta familia y que sepa cocinar y duerma en la colocación. Subirana 43.

SE SOLICITA UNA CRIADA, PARA limpiar y cocinar, que sea jamaiquina. Matrimonio sin niños, casa apartamentos. Para informes: 23 número 331, entre Paseo y 2, Vedado.

SE SOLICITA UNA ESPAÑOLA, PAra los quehaceres de una casa chica. Que tenga referencias y que duerma en la colocación. Informan: Industria 3, altos.

SE SOLICITAN

104- COCINERAS Y COCINEROS

SOLICITO PERSONA DE MORALIdad, para atenciones de corta familia, que entienda de cocina, San Julio 36, entre Santos Suárez y Santa Emilia. Después de las 8 a. m.

SOLICITO COCINERA BLANCA QUE sea buena cocinera y sepa algo de repostería, dormir colocación, traer buenas referencias. Sueldo: 15 pesos. Calle 10 entre 9 y 11, Almendares. FO-3237.

SOLICITO UNA SEÑORA, PARA COcinar y limpiar, a tres personas. Prefiero española, 15 pesos y habitación. Si quiere puede dormir en la colocación. No se permite sacar comidas. Avenida 10 de Octubre 448 y medio.

SE SOLICITA UNA MUCHACHA, DE color, de 25 a 35 años, para cocinar y limpiar a matrimonio. Se piden referencias. Paseo 31, Vedado.

SOLICITO BUENA COCINERA, QUE duerma en la colocación y con referencias. Sueldo: 15 pesos. O-Farrill 120, esquina a D-Strampes. Tomar Ruta 15.

SE SOLICITA UNA BUENA COCInera, en la Calle J., esquina a 17, altos. Ha de tener referencias.

SE SOLICITA BUEN COCINERO O cocinera, que sepa de repostería y cocinar a la criolla, española y francesa. Ha de tener referencias. Sueldo: 25 pesos, Avenida Central 19, Reparto Kohly.

105- MANEJADORAS

SE SOLICITA UNA JOVEN CON REcomendaciones para manejar, práctica en niños, trabajadora, fina, saludable y que no tenga inconveniente en ir al campo Sueldo: 12 pesos Teléfono FO-2362.

114- AGENTES Y VENDEDORES

SOLICITAN DISTRIBUIDOR EXclusivo Cuba, fabricantes **Fashion Frocks,** lindísimos, elegantes vestidos. Precios sumamente módicos. Más de 130 modelos de casa, calle, sport y ocasiones especiales. Telas ricas, elegantemente confeccionados última moda. Escriba hoy pidiendo detalles de nuestro plan de ventas. Sorprendentes resultados. Grandes ganancias esperan distribuidor enérgico. Envíenos información completa de su persona, organización: **Fashion Frocks,** Export Departament H. F., Oakley, Cincinnati, Ohio.

115- OFICINAS

SE SOLICITA UNA SEÑORITA CUbana, que sepa hablar inglés y haya trabajado como dependienta en Farmacia importante. Diríjase por escrito al Apartado 103, Habana, dando referencias de los lugares que trabajó.

SOLICITO CONTADOR CON EXperiencia, que hable inglés. Preferible si entiende negocio cinematográfico. Tiene que presentar referencias. Informes: Industria 112.

116- SOCIOS

SOLICITO UN SOCIO, CON 500 PEsos, para ampliar un estableiimiento de Compra-Venta de Muebles. Gran oportunidad. Sol 112, Rastro.

117- SOLICITUDES VARIAS

SE SOLICITA UN PRIMER DEPENdiente de Farmacia, cubano, que hable inglés. Diríjase por escrito al Apartado 103, Habana, dando referencias de las casas en que trabajó y el tiempo en cada una.

SE OFRECEN

118- CRIADAS Y CRIADOS

SE DESEA COLOCAR UNA MUCHAcha española para criada de manos o manejadora o de cuartos. Tiene referencias. Teléfono M-9425. Villegas No. 125.

SEÑORA ESPAÑOLA DE MEDIANA edad desea colocarse para criada de mano o para limpiar por horas, tiene buenas referencias. Informes en el teléfono F-6288, 21 y 14.

UNA SEÑORA, DE MEDIANA EDAD, española desea colocarse para todo el trabajo de corta familia o manejadora, sabe coser Informan. Teléfono XO-1857.

DESEA COLOCARSE UN ESPAÑOL de criado de mano práctico en todo el servicio, sabe planchar ropa de caballero y lavar, sirve a la rusa, tiene referencias de casas donde ha trabajado. Teléfono A-9044.

DESEA COLOCARSE UNA MUCHAcha española de criada de mano o de cuartos, tiene referencias. Teléfono F-3330.

SE DESEA COLOCAR UNA MUCHAcha española, con un matrimonio o corta familia, para cocinar y limpiar o criada de mano. Sabe cumplir con su obligación y desea casa de moralidad. Tiene buenas referencias y duerme o no en la colocación. Teléfono: M-5529.

SE DESEA COLOCAR UNA JOVEN blanca, del país, que sabe coser, limpiar o manejar. F-6063.

SE DESEA COLOCAR UNA JOVEN española, para cuartos. Sabe coser. Informan: Telf. M-3909.

SE OFRECE JOVEN ESPAÑOLA PAra criada y coser, sirve mesa a la rusa. Sabe lavar y plachar bien Tiene carta de recomendación 4 años en la última casa conocida, desea casa seria, pregunte por Pura al teléfono F-3642.

SE DESEA COLOCAR JOVEN ESpañola para habitaciones y coser cose y corta muy bien, pregunte por Sofía. en la misma se coloca otra por horas si es matrimonio solo cocina y limpia. Duerme fuera. Teléfono F-4747.

JOVEN ESPAÑOLA DESEA COLOcarse para criada de mano, sabe lavar y planchar para dormir en su casa, Ttiene referencias. Cuba 99, bajos entre Luz y Acosta.

SE DESEA COLOCAR UNA MUCHAcha para criada de mano o manejadora Teléfono F-6029.

SE DESEA COLOCAR UNA JOVEN española, para criada de mano. También para cuartos y comedor Lava y plancha ropa fina. Sirve a la rusa. Tiene referencias. Informan FO-9037.

SABIENDO PLANCHAR TODA CLAse de trajes, servir mesa, hacer coteles, se desea colocar criado 4 años en casa particular. F-4345.

CRIADO FINO SE OFRECE PARA casa particular, llámelo, le interesa, buenas referencias, muy práctico. Informan teléfono M-4167

JOVEN ESPAÑOLA DESEA COLOcarse para habitaciones y coser, tiene referencias muy conocidas. Teléfono F-3129.

SE DESEA COLOCAR UNA MUCHAcha española de criada de mano, sabe cumplir con su obligación. Teléfono M-5391.

SE DESEA COLOCAR ESPAÑOLA de mediana edad para criada manos o manejadora, tiene práctica en los niños y de buen carácter. Para informes teléfono A-9449.

SE DESEA COLOCAR UN JOVEN español, de criado de mano. Sabe servir la mesa a la rusa. Tiene referencias. Telf. FO-2659.

SE OFRECEN

118- CRIADAS Y CRIADOS

SE DESEA COLOCAR DE CRIADO de mano o mensajero, un joven de color de 17 años, tiene quien lo recomiende. Informan teléfono F-6108. Reinaldo.

AN ENGLISH GIRL SEEKS SITUAtion for a Nurse or Maid, desire to work with refine cuban or American Has a very good Reference: Telf. FO-3301.

SE DESEA COLOCAR UNA MUCHAcha para criada de manos a matrimonio solo, no se coloca menos de 15 pesos. Llame al teléfono M-7072, tiene referencias.

SE DESEA COLOCAR UNA JOVEN del campo, para limpiar o manejar. Informes: C. número 200. F-6404.

SE DESEA COLOCAR UNA MUCHAcha, para cuartos y coser. Ayuda a la limpieza, siendo corta familia. Tiene buenas referencias. Informan: Telf. F-6328.

SE DESEA COLOCAR UNA ESPAñola, para criada de mano o cuartos. Tiene referencias. No se coloca menos de 15 pesos. Telf. U-5470.

JOVEN ESPAÑOLA, DESEA TRABAjar, por horas, para limpiar, de 7 a. m. a 4 p. m. Desea casa de moralidad y en La Habana. Tiene referencias de las casas donde ha trabajado. Informes: M-5287, de 7 a. m. a 8 p. m.

SE DESEA COLOCAR UNA JOVEN española, para criada de mano. No se coloca menos de 15 pesos. Telf. FO-2750.

SE DESEAN COLOCAR DOS ESPAñolas, una para comedor o para cuartos y otra para cocinar a matrimonio solo. Telf. F-2606.

SE DESEA COLOCAR UNA JOVEN española, para criada de mano y servir la mesa. Tiene buenas referencias de las casas donde ha trabajado. No se coloca menos de 15 pesos. F-6090.

SE DESEA COLOCAR UNA JOVEN española, de criada de mano o para cuartos. Entiende un poco de cocina. Tiene referencias. Teléfono: M-4871.

SE DESEA COLOCAR UNA JOVEN española, de criada de mano o mano o manejadora. Entiende algo de cocina. Puede dar referencias de familias americanas. Sueldo, no menos de 15 pesos. Avisar: Telf. F-2230.

SE DESEA COLOCAR UNA JOVEN española, de criada de mano o de cuartos. Lo mismo duerme o no en la colocación. Tiene moy buenas referencias. Telf. A-9164.

SE DESEA COLOCAR UNA MUCHAcha, para cuartos. Es seria y tiene recomendación. Pregunten por Justa Amistad 154, altos.

SE OFRECE UNA JOVEN ESPAÑOla, para comedor, cuartos o manejadora .Sabe zurcir y es cariñosa con los niños. M-2518.

SE DESEA COLOCAR UNA ESPAñola, de mediana edad, para criada de mano. Tiene buenas referencias. Informan: Telfs. M-7540 y A-5928. Apodaca núm. 69.

SE DESEA COLOCAR UNA JOVEN española, para cuartos o para cocinar y limpiar, siendo matrimonio solo. Tiene referencias. Informan: Marqués González 18, esquina a Salud. Telf. U-6996.

SE OFRECE BUEN CRIADO DE mano, habituado al servicio de buenas casas. Hace toda clase de cocktails. Es fino, trabajador y sale a cualquier parte.. Tiene superiores referencias. Telf. A-9704.

SE OFRECE UN JOVEN, PARA criado de mano. Es fino y cumplidor y desea casa muy seria. Sabe conducir automóvil y entiende de jardín. Tiene buenas referencias. Telf. I-3858.

SE DESEA COLOCAR UNA JOVEN española, para cuartos o manejadora. Entiende de cocina y no le importa ir al extranjero. Es limpia y cumplidora. Tiene referencias y desea casa de moralidad. FO-2750.

119- COCINERAS Y COCINEROS

SE DESEA COLOCAR UNA ESPAñola para cocinar y limpiar a corta familia o limpiar solo. Informan en la calle 7 No. 218, entre 21 y 23, Vedado.

DESEA COLOCARSE JOVEN ESPAñola para la cocina, sabe bien su obligación y tiene referencias Y en la misma una criada para cuartos sabe trabajar bien. Teléfono I-4756.

SE DESEA COLOCAR UNA MUCHAcha española en casa de moralidad para cocinar y limpiar si es corta familia si no para limpiar solo informan Monserrate 125 teléfono: A-8888 preguntar por Lola.

SE DESEA COLOCAR INGLESA COcinera, con familia del país o extranjera, repostera de primera. Cocina criolla, americana y española Habla bien español, tiene las mejores referencias. Teléfono FO-1753.

SE DESEA COLOCAR UNA BUENA cocinera y repostera, de mediana edad. Cocina criolla y española. Lleva tiempo en el país. Tiene referencias. Telf. A-4570.

SE DESEA COLOCAR UNA JOVEN española, para cocinera y criada de Mano. Tiene referencias. Informan: Línea 129, esquina 16. Telf. F-6179.

SE DESEA COLOCAR UNA SEÑORA española, de mediana edad, para cocinar. No tiene inconveniente de dormir en la colocación. F-6063.

SE OFRECE COCINERO REPOSTEro español para hotel o casa de huéspedes, muy práctico, no tiene pretensiones, es hombre sola y va al campo. Informan al teléfono M-8633.

SE DESEA COLOCAR UNA ESPAñola de mediana edad para la cocina, solo, sabe trabajar, desea casa seria. Informan: F-5884.

ESPAÑOLA, DE MEDIANA EDAD, sin pretensiones para cocinar y ayudar algunos quehaceres de corta familia, 26 años en Cuba, tiene buenas referencias, duerme en el acomodo si lo desea o fuera, vive en El Naranjito teléfono I?6154.

DESEA COLOCARSE COCINERA REpostera en general, española mediana edad, tiene referencias. Sabe hacer plaza, no duerme en la colocación. Teléfono FO-1570.

SE DESEA COLOCAR EXCELENTE cocinera repostera, española con referencias, desea moralidad, corta familia. Teléfono M-1755.

SE DESEA COLOCAR UNA SEÑORA española de mediana edad, de cocinera repostera, no le importa ir al campo y hace otros quehaceres si es corta familia, menos de 18 pesos no, con buenas recomendaciones. Teléfono FO-2555.

SE DESEA COLOCAR UNA SEÑORA española, de mediana edad, para cocinar y ayudar algo a la limpieza. Tiene referencias. Informan: 27 número 439. Telf. F-6279.

SE DESEA COLOCAR UNA COCInera de alta cocina y repostera, del país. Sabe hacer lo que le pidan. Si no pone buena mesa, no se moleste. Tiene referencias y sin pretensiones. Bernaza 30, departamento 22, primer piso.

SE OFRECEN

119- COCINERAS Y COCINEROS

COCINERO JOVEN ESPAÑOL DEsea colocarse en casa particular o comercio. Conoce toda clase de cocina, pastelería y repostería y helados hace pan. Tiene buenas referencias Teléfono F-1505.

SE OFRECE UNA COCINERA ESPAñola, de mediana edad. Sabe cumplir con su obligación. Tiene referencias. A-9277.

SE DESEA COLOCAR UNA ESPAñola, para cocinar y limpiar o criada de mano. Es formal y trabajadora. Sabe cumplir con su obligación. Telf. M-7533.

SE DESEA COLOCAR UNA BUENA cocinera, española. Sabe de repostería. Es limpia, trabajadora y honrada. Informan: Consulado número 100, altos de la Casa de Préstamos.

SE DESEA COLOCAR UNA ESPAñola, para cocinar y limpiar. No se coloca menos de 15 pesos. Informan Telf. U-5470.

SE DESEA COLOCAR UNA COCINEra alemana, para cocinar y limpiar o sólo para cocinar. Cocina criolla y americana. Sabe de repostería. Tiene referencias. Telf. M-3339.

SE DESEA COLOCAR UNA JOVEN española, para cocinar y limpiar a corta familia, o criada de mano. Tiene referencias. Amistad 120, Telf. A-0515.

SE DESEA COLOCAR UNA ESPAñola, para cocinar y limpiar. Sabe bien su obligación. Informan en Lacena 25.

SE DESEA COLOCAR UNA COCINEra y repostera, española, de mediana edad. Es limpia y cumplidora y duerme en la colocación o fuera si es necesario. Llame: Telf. M-33[illegible]

SE DESEAN COLOCAR DOS ESPAñolas, una para cocinar y limpiar para corta familia y duerme fuera, otra, para criada de mano o manejadora. Tienen referencias. Teléfono U-7960.

SE DESEA COLOCAR UNA ESPAñola, de cocinera o criada de mano. Sabe cumplir con su obligación. F-6133.

SE OFRECEN DOS JOVENES ESPAñolas, para cocinar y limpiar siendo corta familia. Saben cumplir con su obligación y no les importa dormir fuera. Informan: Maloja 53, entre Rayo y San Nicolás.

SE DESEA COLOCAR UNA MUCHAcha española, para cocinar y limpiar. Sabe cumplir con su obligación. Maloja número 25, bajos, entre Angeles y Rayo.

OFRECE SUS SERVICIOS, A CASA de comercio o particular, una cocinera y repostera. No duerme en la colocación, ni saca comida. No se coloca por menos de 25 pesos. Telf. M-2183, San Rafael 86.

SE DESEA COLOCAR UNA SEÑORA de mediana edad. Siendo para un matrimonio, sólo limpia. También sabe cumplir con su obligación y tiene referencias. FO-2630.

SE OFRECE UNA JOVEN ESPAÑOla, para cocinar. Entiende de repostería. Tiene referencias. Teléfono A-6827.

SE DESEA COLOCAR UNA MAEStra cocinera y repostera, de color. Cocina a la americana, francesa, española y criolla. Trabaja con su ayudante o sin él Hace toda clase de helados y repostería fina. Tiene referencias de casa distinguida. Teléfono: F-2375.

SE DESEA COLOCAR UNA ESPAñola, de mediana edad, para cocinar y ayudar a la limpieza. Siendo matrimonio solo, para todo. Tiene referencias. Telf. M-1328.

SE DESEA COLOCAR UNA PENINsular, para cocinar, en casa de corta familia. Es fiel y honrada. No saca comida. Se coloca en el Vedado. Telf. F-6181.

SE DESEA COLOCAR UN MAEStro cocinero, en casa particular o de comercio, de mozo de limpieza o para cuidar alguna propiedad. No tiene pretensiones. A-8352.

SE OFRECE UNA SEÑORA ESPAñola. Cocina criolla y española y hace plaza. Es honrada y trabajadora. F-3719.

SE DESEA COLOCAR UNA BUENA cocinera, española. Cocina bien y es económica, o para todo el servicio de un matrimonio. Lava y plancha. Duerme fuera. F-4580.

SE OFRECE UNA JOVEN DEL CAMpo, de cocinera y repostera, para cocinar en casa de moralidad. Sabe cumplir con su obligación y no le importa hacer parte de la limpieza de la casa, si es chica. Tiene quien la recomiende. Sueldo, no menos de 15 pesos. Calle 13, entre Primera y Segunda, Ampliación de Almendares. Telf. FO-1178.

120- MANEJADORAS

SE OFRECE PARA MANEJADORA señora práctica en niños. Desea trabajar en casa de familia pudiente. Informan Paula 78, altos, Gloria.

SE DESEA COLOCAR UNA MUCHAcha española, para manejadora o limpiar. Tiene referencias. Telf. FO-2444. Después de las 12 p. m.

SE DESEA COLOCAR UNA MUCHAcha, como manejadora o criada de cuartos. Tiene referencias. F-3004.

SE OFRECE UNA MANEJADORA española. Es formal y está acostumbrada a manejar. Llamen, de 9 a 6 de la tarde. M-3235.

125- CHOFERES

SE OFRECE UN BUEN CHOFER joven, español, con mucha práctica. Es mecánico, para toda clase de automóviles. Tiene buenas referencias y toda garantía. Informan: Telf. F-5712.

CHAUFFEUR DESEA COLOCARSE en casa particular o del comercio. Informes: M-4226.

CHAUFFEUR EXPERTO MECANIco español 21 años experiencia, ofrece sus servicios a casa particular, inmejorables referencias y no grandes pretensiones. Teléfono F-1118.

SE DESEA COLOCAR UN CHOFER en casa particular o de comercio. Tiene referencias. Telf. U-6675, Miguel.

127- OPERARIOS Y APRENDICES

OPERARIA, DESEA PRESTAR SUS servicios a modista. Informan: Telf. I-6154.

129- OFICINISTAS

ENGLISH SPANISH STENOGRApher, young man, Cuban, with same experience, desires position. E. T. Ferrer, Malecón 84. Telf. M-6488.

131- OFERTAS VARIAS

SE DESEA COLOCAR UNA SEÑOra decente y con buenas recomendaciones, para acompañar una señora, o casa de señor solo. Avisen a San Ignacio 24. Encargado.

SE DESEA COLOCAR UN JOVEN, cou práctica de mecánica y electricidad y demás trabajos domésticos, sin pretensiones. Informes: Telf. F-4086.

SE DESEAN COLOCAR DOS MUchachos, uno 15 años y otro de 13, sin pretensiones de sueldo. Tienen referencias. Llamen: Telf. U-6509. Salud 221, esquina a Castillejos.

M.E.C.D. 2016

PASATIEMPOS

SALTO DE CABALLO

NO	QUE	Y	BE	CO	RU	QUE	CO
SIA	NA	CO	SIA	BRE	NI	TO	BRE
RE	CE	SO	SIN	SA	MO	HOM	HA
DA	RU	NO	TO	U	ES	SO	TAN
QUE	MO	EL	BRE	EM	FI	HAN	CRI
"SOY	WILL	DOS	HU	ES	TO	SE	DI ←
RIS	TO."	GERS:	DE	EL	BAR	NA	QUE
RO	LOS	TA	CRI	DO	MAS	JO	GO

31231

Dijo el finado humorista Will Rogers: «Soy el único hombre que ha escrito sobre Rusia, que reconoce que no sabe nada sobre Rusia. Y sin embargo, sé tanto como todos los demás que han escrito».

VIBOREÑAS

CASINO VIBOREÑO.—Desde la tarde del domingo contamos con una nueva sociedad, debido al entusiasmo de un grupo de estimados jóvenes, a cuyo frente está el cumplido amigo Tomás Marrero, los que han realizado lo que nunca se ha hecho en nuestra progresista Ciudad Nueva, y puedo decir o así, ya que hace unos veintitrés años que en ella resido.

En mes y medio, escasamente, el gran Tomás y sus compañeros han demostrado lo mucho que puede la tesonera voluntad, y en esos cuarenta y cinco días, laborando sin descanso, han visto premiados sus esfuerzos con la inauguración de su «Casino Viboreño», en la amplia casa Diez de Octubre número 314, altos, entre Cocos y Correa, para más señas, frente al paredón de la Iglesia, local que cuenta con un hermoso portal, con su correspondiente pérgola, varios salones y una hermosa terraza desde la que se domina un pintoresco paisaje cubano, una estancia con su típica casa-vivienda en la falda de la loma del Reparto Chaple, en cuyo asiento elévanse suntuosísimas residencias.

Desde que supe de estas labores de Tomás y sus compañeros, como el entusiasmo juvenil para mí siempre ha sido muy contagioso, les presté mi modesto granito de arena, que ahora, ante su inconcebible triunfo, no les faltará mientras así continúen, pues nos han asociado a su obra, y su primer gesto ha sido, en su primera fiesta, obsequiarnos con un ponche, demostrando, a pesar de ser «novatos» (?) que desde su iniciación cuentan con la prensa, y esta vez, los cronistas sociales viboreños.

Yo quise demostrarles mi entusiasmo, y no frecuentando las fiestas, asistí al Casino Viboreño, comprobando con mis «propios» ojos todo lo que expuesto dejo, disfrutando de una tarde verdaderamente agradable, en un ambiente inspirador, no sólo por la obra de Tomás y sus compañeros de directiva, sino también por la presencia de incontables figulinas, que ya le han declarado su preferencia a este flamante Casino Viboreño.

Después de las cinco, el obsequioso presidente Tomás (parece este el nombre de los buenos presidentes), nos ofreció el ponche, demostrando una vez más su agradecimiento a la prensa que representábamos; sólo hizo una cosa «incalificable»: ¡me obligó a hablar!, a mí que no sé hacerlo; pero fueron breves y cariñosas mis palabras, brindando por que el éxito, como así será, que presenciaba, corone siempre los esfuerzos de tan bella obra dinámica social.

A los pocos momentos comenzó el baile, que la inoportuna Madame Lluvia no pudo deslucir, y a su pesar, aun cuando se presentó, llegaban muchos figulinas, que en el Casino Viboreño permanecieron hasta después de las diez de la noche.

Tuve el gusto de saludar a la joven y bella dama Estela González, la activísima presidenta del valioso Comité Femenino del Casino de Santos Suárez, que ahora preside el caro amigo Angelito Gutiérrez Príncipe, invitándome Estela verbalmente y con su bella sonrisa, al recibo bailable del próximo jueves.

También saludé a la distinguida dama Antoñica Menéndez de Maestri y a sus bellas hijas Matildita y Margot Maestri.

Disfrutaron de esta brillante inauguración las jóvenes y bellas damas Angelina Puig Armenteros y Berha Puig Fernández de Velasco.

Para hacer más exacta la extensa relación de las figulinas, véome obligado a mencionarlas sólo a ellas.

Carmita San Miguel, Merceditas Molina, Asunción Marchante, Araceli y Alicia Mujica, Blanquita Arteaga, Cristina Paz, Teté Hernández, Teté Casagrán, Conchita La Rúa, Carmita Cabrera, Chiquitica Pérez, Celina Torres, Martha Rubiera, Olga Grovas, María Esther y Amalia Driggs, Isabelita García, Mercedes y Teresita Guerra, Alicia La Rúa, Zoila Avendaño, Mercy Abela, Eulalia Malherme, Blanquita Pérez, Olguita Mujica, Lalita García, Zeida de León, Esther Romero, Arminda Quevedo, Mercedes Romero, María Teresa Fernández, Herminia Fraguelo, Carmelina Medina, Nila Menéndez.

Carmita y Lila García, Elenita Santeiro, Teté Noroña, Delia Abela, Lalita Noya, Angelita Batista, Virginia Díaz Cruz, Hilda y Fefa Sabín, Clara Flores, Nena González, Aurora y Araceli Pedrero, Nena de la Cuesta, Hilda Pérez, Aida Reyes, Blanca y Carmen Mujica, Angelina Suárez, Blanca Colombo, Mercedes Gaumart, Cristina González, Gloria Cuenca, Esther Ceballos, Conchita y Lilia García, Georgina y Sara del Río, María Fonseca, Chiquitica Cabrera, Fina Falagán, Olga Lamar, Martha Alcalá Galiano, Celia Suárez, Elena Pujadas, María Teresa González, Aída Vidal, Noemí Sierra, Blanquita Collado.

Nila Cuencas, Georgina López, Carmen González, Célida García, Delia Ferragut, Florina Sariol, Conchita Loza, Bertha Martínez, Hortensia Cárdenas, Blanca Massip, Argentina Palacios, Violeta Silvestre, Ofelia Jané, Bélgica González, Berta Alonso, Lucía Rossete, Caridad Gutiérrez, María Antonia Pérez, Lucía Brito, Calixta Medina, Sofía Montero, Julita Trujillo, Patria Domínguez, Dulce y Ofelia Fernández, Adela y Eva García, Sara y María Torres, Sofía Martínez, Graciella Palma, Sarah Rey, Aída Menéndez, Amelia Pedroso, Gloria Vallvé, Gloria y Sergia Cabrera, Rosita Pereira, Graciella Quintana.

Consuelo Quintero, Elena y Elda Farrés, América Sevilla, Nena Cruz, Margot Pérez, Clarita Hernández, Adolfina Pereira, Alicia Gutiérrez, Elvira Martínez, Aída González, Fefa Fraga, Carmelina Gutiérrez, Lucía Suárez, Josefina Alvarez, Carmen Torralva, Rita Alvarez, Mercedes y Omara Padilla, Hilda y Zenaida Riaño, María Fernández, Teté Alomá, Gloria Pita, Adriana y Luisa Rodríguez, Angelina Huerta, Maruca Rodríguez, Cuquí Maruri, Ofelia Aguilar, Mirta Martínez, Gloria Morales, Nena Carbonell, Concha Rey, Magdalena Martín, Bertha Beltrán, Julia Molina, Dora Boffill, Nena Cano, Mercedes Blanco.

María Luisa Nuñez, Carmen Carbonell, Carmen y Conchita Valdés, Olga Agudo, María Martínez, Vivina Adams, Caridad Guerra, Georgina Ibarra, Gloria Monillas, Sofía Cordovés, Fela González, María del Carmen Varela Zequeira, Josefina Oliva, Emilita Izquierdo, Dulce María Ramos, Olga Lamar, Dulce María Ramírez, Carmelina Suárez, Luz María de la Torre, Blanca Pujadas, Lucía de la Torre, Evangelina Martínez, Olga González, Evelia Blanco, Eva Cartaya, Sofía Díaz, Carlota del Río Llano, Ada Vergara, Sarita Martínez, Clara López, Graciella y Olga Ros Vega, Bebita Berdial, Carmita Morales, Tina Leida, Lolita Ramos, Marita Marinez, Zoila López, María Luisa Díaz, Margot García, Adelina Couceiro, Angela Pérez, Emma Alvarez, Graciella Aguilera, Angela Pita, Chiquitica Sosa, Eugenia Vidal, Conchita Ibáñez...

Valiosísimo conjunto femenino, con el que siempre contará y siempre triunfará la directiva del «Casino Viboreño», por lo que afectuosísimamente felicito a Tomás Marrero y a todos sus compañeros.

CLUB DEPORTIVO ESTRELLA.- El recibo bailable de esta noche, para el que atentamente me ha invitado el cumplido amigo, presidente señor Luis Sabí Cedrón, promete quedar muy concurrido, dado que asistirán numerosas figulinas que galantemente han sido invitadas, y que nunca faltan a las fiestas de los «estrellistas».

Confirmada ha quedado la anticipada fecha que consigné de la que será brillantísima verbena de este novel club, del que es activo secretaria el querido amigo Aurelio García Dulzaides, por mí señalada para la noche del día 5 de octubre, primer sábado de ese mes, pues Aurelio en persona el pasado sábado oficialmente me la comunicó.

Ha sido denominada esa verbena «Ha cha chá», que todo lo contrario de «Ananké» (fatalidad), significa «Triunfo», el que obtendrá, pues los «estrellistas» están realizando una activísima propaganda y han de contar con mi «granito» de arena.

En el amplio y elegante local de Santa Irene y Flores, con otro anexo, estarán las orquestas «Havana-Casino» y la del emperador del danzón, Antonio María Romeu; el septeto Nacional y el quinteto Barcalés, todos los que harán que, emperando dicha verbena a las nueve de la noche hasta las cuatro de la madrugada, sea el baile constante.

Iré informando de esta verbena «Ha cha chá», seguro triunfo del Club Deportivo Estrella.

¡TRIUNFOS DE CUPIDO!—Confirmadas mis anticipadas noticias referentes a los que en este mes de septiembre se anotaría el pequeño dios del Amor, según podrá apreciarse:

La linda y escultural figulina Olguita Vidal Blanco, mi predilecta «Mazurrita», adorada hija de mis estimados amigos la bella dama Lolita Blanco y Jesús Vidal, alto empleado de la secretaría de Agricultura, ha sido pedida en matrimonio para el conocido joven Enrique Molina, canciller de uno de nuestros consulados, petición que hizo su padre, mi buen amigo el coronel Enrique Molina, que ocupa un alto cargo en la secretaría de Estado.

Fué formulada esa petición el domingo, fecha del cumpleaños de Olguita.

Mi más cariñosa enhorabuena le dedico junto con su dichoso prometido.

Otra bellísima figulina que ha formalizado sus relaciones amorosas con el dichoso elegido de su tierno corazoncito, es Coralina Jiménez y Tomás, y él el apreciable joven Víctor González, habiendo formulado la petición de la mano de Coralina ante la autora de sus días la bondadosa dama Teresa Tomás de Jiménez.

Me complazco en felicitarlos, y que pronto me comuniquen la fecha de su matrimonio.

Otra petición que me complazco en dar a conocer.

Una figulina tan graciosa y gentil como Esther López Cofiño, ha sido pedida para el afortunado joven Ramón Varela y del Monte, que así ha querido celebrar sus días.

Hizo la petición de la mano de Esther, el estimado doctor Francisco Félix Ledón, ante sus padres los esposos señora Virginia Cofiño y el señor Ezequiel López.

Mi más expresiva felicitación les dedico.

PARA UNA BODA.—Que me inspira las mayores simpatías, por ser los afortunados novios una bella figulina y muy estimada amiga, y él un ex-compañero en la prensa y amigo muy cumplido.

Es en mi poder la siguiente invitación:

«Francisca Acosta viuda de Partagás, tiene el gusto de invitar a usted al matrimonio de su hijo Juan con la señorita Pilar Alcalde Vilá, que se efectuará en la iglesia parroquial de Jesús del Monte, el día 7 de septiembre de mil novecientos treinta y cinco, a las diez de la noche».

Invitación que también suscribe el padre de Pilar, señor Enrique Alcalde y Luna.

Les quedo agradecido a su cortesía y anticipadamente dedico mi más afectuosa felicitación a la bella Pilarcita y al buen amigo Juanito.

Urbano del Castillo.

INFORMACION CATOLICA

ACTOS CATOLICOS QUE SE ANUNCIAN PARA MAÑANA EN LAS DIVERSAS IGLESIAS

EL JUBILEO CIRCULAR.—En la iglesia de San Nicolás de Barí, el Jubileo Circular.

A las 8 a.m. la misa del Sacramento. A continuación la exposición. A las 5 de la tarde, la reserva.

EN LA IGLESIA DEL CRISTO.— Los miércoles de Santa Rita. Misas a las 6:30, 7:15, 8:00 y 9:00 a. m. Después de las misas de 8 y 9 el ejercicio de la novena y veneración de la reliquia. A las 5:30 de la tarde y a las 8:30 de la noche, exposición, santo rosario, sermón, cánticos, bendición y reserva. Himno a Santa Rita y veneración de su reliquia.

EN LA IGLESIA DE SAN AGUSTIN.—En la parroquia de San Agustín del reparto Almendares, los miércoles de Santa Rita con el siguiente programa: A las 7:30 y 8:00 misa, comunión y ejercicio de la novena a Santa Rita de Casia y veneración de la reliquia.

A las 5 p.m. santo rosario, sermón por el R.P. Mariano Arconada, cánticos, ejercicios, reserva, Himno de Santa Rita y veneración de su reliquia.

NOVENAS A NUESTRA SEÑORA DE LA CARIDAD.—En la Catedral a las 5:00, novena a Nuestra Señora de la Caridad con sermón.

En San Nicolás de Barí, a las 7:30 a.m.

En la iglesia de la Caridad, a las 8:30 de la noche con sermón por Monseñor Eduardo Ferrer y escogidos cantos por un coro de señoritas.

En la Parroquia de Jesús, María y José, a las 7:30 a.m. y a las 5:00 p.m., solemne novena a la Virgen de la Caridad por la Asociación de la Patrona de Cuba, en esta iglesia canónicamente erigida.

En la capilla de los Padres Paúles de Santos Suárez y Paz, a las 8 de la noche, solemne novenario a la Patrona de Cuba.

HONRAS FUNEBRES EN LA SALUD POR EL ALMA DE LA SRA. DOLORES ARTIGAS

En la iglesia parroquial de Nuestra Señora de la Salud en el pueblo de este nombre, se han celebrado solemnes honras fúnebres por el eterno descanso de la señora Dolores Artigas de Cruz, muerta piadosamente en el Señor, confortada con los Santos Sacramentos y la Bendición Papal.

A las 9 de la mañana, celebró misa cantada de requiem, el párroco de la parroquia de Jesús, María y José, de la Habana, R.P. Francisco García Vega, asistido del párroco de la Salud, R.P. Felipe Peredo.

Nutrido coro de escogidas voces, bajo la acertada dirección del señor Tomás de la Cruz organista de la iglesia parroquial de Jesús María y José y cronista católico de «El País», interpretaron de manera magistral, la misa y responso de Hernández.

El templo se halla enlutado y en su parte central se elevaba un severo catafalco.

Presidieron, la madre de la finada y su esposo, el distinguido caballero señor Alberto Cruz y Chávez.

Asistió un concurso numerosísimo de fieles, pues la finada gozaba de unánimes simpatías por sus preclaras virtudes, especialmente por su caridad para con los pobres.

Descanse en la paz del Señor y reciban sus familiares nuestro más sentido pésame.

LA FIESTA A LA VIRGEN DE LA CARIDAD EN LA IGLESIA DEL CARMEN

LA FIESTA A LA VIRGEN DE LA CARIDAD EN LA IGLESIA DEL CARMEN.—En la iglesia parroquial Nuestra Señora del Carmen, el día 8 se celebrará solemne función a Nuestra Señora de la Caridad, con el siguiente programa: A las 7:30 a.m. misa de comunión general, armonizada con cánticos. A las 8:45 misa solemne de ministros y panegírico.

Se invita a las Asociaciones de esta iglesia.

LA FESTIVIDAD DE LOS QUINCE JUEVES EN LA IGLESIA DE LA MERCED

LOS QUINCE JUEVES EN LA IGLESIA DE LA MERCED.—El jueves 5 del actual darán comienzo los solemnísimos quince jueves en la iglesia de Nuestra Señora de la Merced. Se ajustarán al siguiente programa: A las 5:30 de la tarde, exposición, de Su Divina Majestad, estación cantada, santo rosario rezado, breve ejercicio de los quince jueves, cánticos, plática de quince minutos, procesión del Santísimo por las naves del templo, bendición y reserva.

FIESTA A LA VIRGEN DE LA CARIDAD EN LA IGLESIA DE LA MERCED.—Programa: Día 8 de Septiembre, a las 9 a.m. misa solemne. Estará el coro a cargo de las Huerfanitas del Asilo de San Vicente de Paúl. En el ofertorio se cantará una hermosa plegaria a la Virgen de la Caridad. La sagrada cátedra estará ocupada por el M.R.P. Dr. Juan Florencio García, C.M.

Después de la misa, se hará la procesión acostumbrada por el interior del templo, llevándose en sus andas a la Patrona de Cuba y terminando con la consagración a la Virgen para alcanzar la paz deseada.—La Directiva.

Piden a Batista el indulto del Señor M. Acibo Viallabol

Comerciantes y vecinos de La Esmeralda dirigen una carta al Jefe del Ejército en ese sentido

Esmeralda, 30 de Agosto de 1935.

Sr. Fulgencio Batista, Coronel Jefe del Ejército Constitucional. Columbia, Habana.

Los abajo firmantes molestan su atención, haciendo llegar a usted las distintas corrientes de opinión de un pueblo, a favor de obtener por su mediación, sea incluído el indulto del señor Manuel Acibo Villabol, recluído hoy en Tiscornia, recordando la inmortalidad, del grandioso día 4 de Septiembre.

Respeutosamente,

Gustavo Arencibia; Luis C. Sánchez, Venerable Maestro de la Respetable Logia Norte de Cuba; Servando Fernández, Presidente de la Cámara de Comercio I. y Agricultura; Joaquín Huergo, Presidente de la Colonia Españolaá Miguel de la O, Presidente de la Sociedad Liceo; Carlos Delgado, Presidente de la Sociedad Moncada; Joaquín de Cárdenas, Presidente del Centro de la Propiedad; Luciano F. Alonso, del Comercio; Joaquín Llon, del Comercio; Antonio Alvarez, Representante de la Tropical; Arturo Bello, del Comercio; Julio Woog, del Comercio.

EL EX PRESIDENTE DEL ECUADOR, VELASCO IBARRA, HA LLEGADO A COLOMBIA

CALI, Colombia, sept. 2. (AP).—El ex-presidente del Ecuador, Sr. Velasco Ibarra, llegó al mediodía de hoy a esta ciudad procedente de Popayán, siendo recibido en la estación del ferrocarril por las autoridades y miembros de la colonia ecuatoriana.

Se propone seguir viaje a Bogotá el miércoles, a las siete de la mañana.

Lea AVANCE todas las tardes. Dirigido por José I. Rivero.

PROFESIONALES

1— ABOGADOS Y NOTARIOS

Dr. Angel Fernández
DIVORCIOS
Muy rápidos, de 5 a 30 días. Plazos cómodos en toda la República, a cubanos y extranjeros. Matrimonio notarial, en su domicilio. Obrapía 17, de 9 a 12 y de 2 a 7 p. m. Telf. A-3060.

2— DRES. EN MEDICINA.

DR. DANIEL MILANES DEL POZO
Médico Cirujano y Farmacéutico
Especialista en enfermedades del estómago e intestinos. Consultas, de 2 a 4, en Figuras 42, entre Monte y Tenerife. Telf. M-8076.

DR. JOAQUIN MONTES
Especialista en Estómago e Intestinos, en adultos y niños.
Niños de 1 a 3 y adultos de 3 a 6 p. m. Horas especiales, previo aviso, San Lázaro 218 Teléfono A-7057.

DR. MANUEL BETANCORUT
Vías Urinarias, Venéreo. Asistente 4 años de los Profesores Marion Heitz, Boyer, de París. Consultas de 3 a 5. San Lázaro 173, primer piso. Telf. M-6347.

DR. ALBERTO S. DE BUSTAMANTE
Especialista en partos y enfermedades de señoras. Consultas: lunes y viernes, de 2 a 4, en la Clínica Bustamante Núñez. Telf. F-3890. Domicilio: 15 entre J. y K., Vedado. Telf. F-1862.

DR. OCTAVIO RIVERO
Asma, Tuberculosis y enfermedades pumonares Ex-asistente del Servicio del Profesor Sayé, (Barcelona), Jefe Clínico del Dispensario Antituberculoso Municipal. Consultas diarias, Campanario 43. Consultas, de 5 a 7. Telf. A-5843.

GABINETE UROLOGICO ALEMAN
VIAS URINARIAS
Consultas gratis, de 7 a. m. a 7 p.m. y 8 a 9. Jesús del Monte 135, bajos, frente Quinta Dependientes, Gonorrea en pocos días. Garantía absoluta. Cura radical: Impotencia, Piel y Sífilis. 2

ENFERMEDADES DE SEÑORAS
Dr. Milla Solsona Servicio de Enfermeras Tratamiento de las enfermedades del Aparato Genital de la Mujer, Insuficiencia, Disfunción Ovárica, Impotencia, Esterilidad, Neurastenia Sexual, etc. Consultas de 2 a 4, Obispo y Habana, Sexto piso. Telf. M-7732.

DR. FRANCISCO J. DE VELASCO
Corazón, Pulmones, Estómago, Intestinos.

DR. RUBEN DE VELASCO.
Corazón, Pulmones. Enfermedades de los niños. Consultas, de 1 a 3, días laborables. Horas especiales, previo aviso. Salud 34. M-6068.

INSTITUTO "HIGIA"
Zanja 2, altos, entre Galiano y Rayo. Teléfono M-6605. Consultas grátis de 8 a.m. a 8 p.m. Enfermedades Venéreas. Garantizamos la curación de la gonorrea en pocos días. Sífilis e impotencia. Electricidad médica. Inyecciones intravenosas, neosalvasán, etc. Precios módicos. Reserva absoluta. 2

DR. ANTONIO PITA
ENFERMEDADES NERVIOSAS Y ENDOCRINAS
Medicina General. Contando con un bien montado Instituto de Fisioterapia. Tratamiento efectivo de la neurastenia, impotencia, enfermedades crónicas y glandulares, etc. Nuevo método de estimulación vago-simpática. No visita ni da consultas por Correo. Consulta previamente concedida: $10.00. Consultas, de 2 a 4 p. m., $2.00. San Lázaro 45, entre Prado e Industria Telf. A-9292.

IMPOTENCIA, FLUJOS, DEBILIDAD SEXUAL
Consultas por CORRESPONDENCIA. Reserva absoluta. Si desea curar prontamente, envíeme sus síntomas detalladamente y $1.00 en giro postal y recibirá a vuelta de Correo, toda la atención científica que su caso requiere. Exito garantizado. Dr. Félix Rodríguez García, Médico Psicoanalista, San Rafael número 143. Telf. U-4484, Habana.

3— OCULISTAS

DR JORGE L. DEHOGUES
OCULISTA
Elección en lentes Consultas de 11 a 1 y de 4 a 6 Aguila 94. Teléfono M-1032

4— DENTISTAS

DR. JOSE M. GATELL
CIRUJANO DENTISTA
Precios: una extracción, sin dolor: $1.00. Limpieza: $1.00. Empastes, desde $1.00. Corona, oro 22 kilates: $4.00. Dentaduras: $10.00. Demás trabajos, a precios económicos. Facilidades de pago. Consultas: de 8 a 8, Habana 98, entre Obispo y Obrapía. Telf. A-8335.

Dr. Armando Crucet
CIRUJANO DENTAL Y ORAL De la Facultad de Pensylvania, delGaretson Hospital of Oral Surgery y ex-Profesor de la Moffitt Dental Porcelain School de Philadelphia. — TRATAMIENTO DE LA PIORREA ALVEOLAR y de las sinucitis crónicas del maxilar. Obturaciones y dentaduras de porcelana. Anestesia por el gas. Paseo número 17, entre Calzada y Línea. Vedado. Teléfono F-5153.

5— COMADRONAS

CONSUELO RUDA, COMADRONA
Ex-interna de la Casa de Salud «Balear». Inyecciones intravenosas a domicilio. Consultas gratis de 8 a. m. a 6 p. m. Belascoaín número 74, altos, esquina a Jesús Peregrino. Telf. U-5824.

COMPRAS

9— CASAS

¿TIENE CASITA DE MAMPOSTERIA de 800 a 1,000 pesos: La compro en seguida, dándole ese efectivo o crédito hipotecario de 1,500 pesos, bien garantizado, sobre propiedad en Santos Suárez. Prado 19, altos. M-6513.

COMPRAS

9— CASAS

DUQUE DE HEREDIA Y DIEGO
Pérez, Perseverancia 50. Compramos edificios, casas, chalets, solares, fincas rústicas y recreo. Damos dinero en hipoteca, cualquier cantidad. M-3563.

COMPRO CASAS Y SOLARES. HAbana, Vedado, Alturas Almendares, La Sierra y Almendares, al contado. Facilito Dinero en hipoteca. Neptuno 208, U-1802, entre Oquendo y Soledad. Llenín.

COMPRO UNA CASA PEQUEÑA Y céntrica, avise teléfono M-1468. Viuda Morales.

12— ESTABLECIMIENTOS

COMPRO URGENTE CAFE LUGAR de tránsito, gastos bajos, largo contrato. Empedrado 42, Departamento 515 M-5113

13— BOVEDAS Y PANTEONES

COMPRO PANTEON
Con dos bóvelas y dos osarios de primera o terreno en calle de primer orden. Sr. Benítez, teléfono M-7058.

14- AUTOMOVILES-ACCESORIOS

AUTOMOVIL COMPRO UNO CERRAdo, pequeño, pago $900-00 doy en cambio elegante casa reconociéndome diferencia a deber. Avenida Tercera entre 9 y 10. Ampliación Almendares. Manuel Ricoy.

COMPRO MAQUINA DE SIETE PAsajeros, que esté en buen estado, Packard o Buick, al contado. Telf. X-1260.

15— MAQUINARIAS

COMPRO MOLINO DE BOLA, GRAN de o chico, donkey Duplex de 8 por 10 pulgadas Pesa de laboratorio. Bomba de agua de 2 y media pulgadas. Teléfono A-5666.

17— MUEBLES Y PRENDAS

COMPRO Y VENDO
Muebles modernos, máquinas coser y escribir, objetos de arte. También damos dinero sobre joyas y ropa de caballeros. **«La Perla», Animas No. 84, casi esquina a Galiano. Teléfono A-8222.**

M-9144: COMPRA ROPA, ZAPATOS, oro, plata, adornos, máquinas coser, escribir, alfombras, mamparas, lámparas, bajillas, instrumentos musicales. Liquido casa completas. Todo lo que quiera vender.

U-5154: COMPRAMOS MUEBLES
MAQUINAS DE ESCRIBIR Y COSER, USADAS
Recibimos muebles en fondo de su compra, pagándolos a buen precio. **Díaz y Chao, Neptuno números 197 y 200, entre Belascoaín y Lucena:**

ORO, PLATA Y PLATINO
Compramos en joyas, objetos o monedas rotas. **Facilitamos dinero sobre joyas.**

BAHAMONDE Y COMPAÑIA
Amistad 94, casi esq. a San José.

A-6620: COMPRO MUEBLES
Máquinas coser, pianos, radios, baúles, maletas, máquinas de escribir, maniquíes. Todo mueble de Oficina. Pago más que nadie, **«La Moderna»**, Salud 37. Telf. A-6620.

COMPRO: M-9136
Máquinas de coser, escribir, baúles, maletas, contadoras, vidrieras, archivos metálicos, muebles de Oficina, radios, pianos, neveras, enseres de Cafés y Fondas, muebles modernos. Avise a esta casa. Salud 11. Telf. M-9136.

COMPRO MUEBLES
Vendo y cambio. «LA CASA GRIS»
Juegos completos, neveras, burós, cajas, piezas sueltas de todas clases. Vendemos barato y cambiamos. Angeles 5. M-2914.

A-9560 COMPRO MAQUINA DE COser, máquinas de escribir, burós, archivos metálicos, prendas, objetos de arte, baúles, maletas, ropa de hombre radios. Llame A-9560.

U-6319 COMPRA MUEBLES- MAquinas coser, escribir, baúles, maletas, neveras, objetos arte, adornos. Liquido casas completas, todo lo quiera vender. Voy enseguida.

M-2104: COMPRAMOS MUEBLES máquinas de coser, de escribir y objetos de Arte. Llame: M-2104.

U-2530: COMPRO
Toda clase de objetos: plata, porcelana, jarrones, columnas, lámparas, pianos, libros, máquinas de coser y escribir. Compro todo de valor. Pago más que nadie. Negocio rápido. Liquido casas completas.

ORO Y PLATA
Compramos prendas, monedas de oro, cubanas, americanas y otras naciones. Juegos u objetos de plata, de cualquier clase, sanos o rotos.

CARBALLAL Y HERMANOS
San Rafael 138, entre Gervasio y Belascoaín. U-5744. Pagamos más que nadie y vamos a domicilio.

A-4198: COMPRO MUEBLES, MAquinas coser y escribir, neveras, burós, lámparas, pianos, espejos, libros, baúles, maletas, antigüedades, plata, porcelana. A-4198.

A7795
COMPRO MUEBLES
PAGO MAS QUE NADIE.—
MONTE 85
CAMBIAMOS Y VENDEMOS

COMPRO PIANOS, QUE NO TENgan comején Manuel Domínguez, Dragones entre Prado y Zulueta, Taller de Reparaciones y Afinaciones de Pianos y Autopianos. Telf. M-3040.

CAMBIOS

24. CASAS

CAMBIO CREDITO DE TRES MIL pesos bien garantizados con dos comercios amortizables a 145 pesos mensuales, por una casa del mismo valor. Informan Mangos y San José, Jesús del Monte, Bodega. Sr. B. Rodríguez, se paga corretaje

26— ESTABLECIMIENTOS

CAMBIO UNA BUENE BODEGA por una propiedad o cualquier otro crédito Informes: Mangos y San José, Jesús del Monte. Se paga corretaje Sr. B. Rodríguez.

Arrendamientos

11— FINCAS RUSTICAS

TOMO EN ARRENDAMIENTO UNA quinta que tenga casa grande y esté situada en la Carretera Central bien para Guanajay o Matanzas, no más de 20 kilómetros o en las afueras de la Habana, para más informes señor Sánchez, Obrapía No. 19, Departamento No 109 esquina a San Ignacio.

SE ARRIENDA FINCA 18 CABAllerías de tierras buenas para todo, casa batey en magníficas condiciones, 16 casas partidarios, donky y rio Informan: Baños No. 6, Teléfono: F-3303.

REPARACIONES

42— MUEBLES Y PRENDAS

GRAN TALLER DE TAPICERIA
¿Quiere usted hacerse, con poco dinero, de un juego estilo Inglés? Pase por el Taller de Tapicería de Martínez, Rayo 43. Me hago cargo de tapizar, dorar, barnizar y reformar toda clase de muebles. Trabajos garantizados. Precios económicos, Rayo 43. M-7812.

CASA «CORO» REPARAMOS MUEbles. Trabajos de gusto, combinaciones de maderas, chapas y tapicerías Barnizo toda clase muebles. Especialidades en colores. Limpieza de muebles a domicilio. Garantía. Precios módicos, Estrella 27, entre Angeles y Aguila. M-2127.

REPARAMOS SUS MUEBLES, POR poco dinero, dejándolos nuevos. Casa Pardo: U-5761. Los modernizamos, barnizamos a muñeca, esmaltamos «Duco», pinturas mimbres, a vapor, tapicería en general. Azogamos espejos. Trabajos garantizados, San Rafael núm. 130.

44— RADIOS

J. BELLO, REPARACIONES DE RAdios de todas marcas. Reconstrucción de piezas para los mismos Sesiedad y garantía y precios módicos. Galiano 114, teléfono A-8013.

VENTAS

48- CASAS

VENDO SAN MIGUEL DE LOS BAños la casa «Villa Olimpia» Mide 12 y media varas frente por 40 fondo cuatro habitaciones bao intercalado, pisos mosaicos, en $1.900, teléfono F-5627. Informan 17 y A. Siervas San José y en San Miguel de los Baños Carlos Acosta (Chicho).

VENDO $1 000 A PLAZOS CASA hermosísima, jardín, portal, sala, comedor, 2 habitaciones, baño completo, hall, cocina y pasillos, 368 metros. Anita 8, entre Gertrudis y Josefina, Naranjito, Víbora, I-6715.

VEDADO
En el mejor punto, vendo dos casas modernas a precios de oportunidad. Precios: $6,500 y $4,500 y se dan facilidades. Dueño: Dumas, Habana 80, teléfono A-6222.

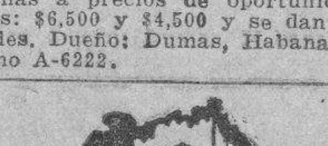

VEA LAS MEJORES OFERTAS

ANIMAS, ESQUINA, DOS PLANTAS, frente de cantería. Establecimientos en los bajos. En los altos casa de 3 cuartos, sala, comedor, cocina y baño. Rentando: $55.00 $6,500.

CORRALES, A LA ENTRADA, PEgado a la Plaza de la Fraternidad, dos plantas, frente cantería, 8 metros frente, 250 metros total. Rentando $95.00. $12,000.

ZANJA, ESQUINA FRAILE, UNA planta, 14 x 17, 238 metros total. Dos apartamentos y establecimientos. Buena renta, $90.00 mensuales. $10,000.

VEDADO, CHALET MODERNO, CAlle 25, sombra, jardín, portal, sala, hall, 4 habitaciones, 2 baños intercalados, comedor, cocina, pantry, cuarto, servicio de criados y patio: 9,500 pesos.

REPARTO ALMENDARES, FRENTE a la calle B., moderna, acera sombra, jardín, portal, hall, comedor, 4 habitaciones, sala, baño intercalado, cocina, pantry, cuarto y servicio de criados y garage: $6,000.

BUEN RETIRO, CALLE PANORAMA, una planta, portal, sala, hall, 3 habitaciones, baño intercalado, comedor, cuarto y servicio de criados, cocina, patio, traspatio y garage. Oportunidad única: $3,750.

VENDEMOS LO QUE VALE, POR SU verdadero valor. No compre sin consultar nuestras ofertas. Véanos, llámenos o escríbanos. Estamos a sus órdenes.

MIRO Y LINARES
Aguiar 71, bajos. A-8577.

EMILIO RODRIGUEZ
AGUIAR 98, BAJOS

COMPRA Y VENDE CASAS Y SOlares. Hermoso y lujoso chalet, Vedado: $5,500, con grandes facilidades de pago, entrada para garage, traspatio con frutales, 50 metros de 23. Emilio Rodríguez, Aguiar 98. M-6886.

VENDO VARIAS CASAS EN LA HAbana, a precios de liquidación: de $1,800, $2,800, $3,500, $8,500, $8,500 y $15,000. Gran renta, Aguiar 98 M-6886. Emilio Rodríguez.

VENDO CASAS, HABANA: SUAREZ, 400 metros: $5,500; Monte, Cuatro Caminos: $9,000; Aguila: $5,000; Amistad, dos pisos: $11,000; cerca de Belascoaín: $2,600. Emilio Rodríguez. M-6886, Aguiar 98.

VENDO CASAS Y CHALETS, VEDAdo y Almendares: Calle 23, cuatro cuartos, dos baños y garage: $10,000; otro, nuevo: $5,500; Almendares, chalet nuevo, garage: $2,500. Emilio Rodríguez. M-6886, Aguiar 98.

VENDO SOLAR, VEDADO: 20 POR 22.66 metros, 30 metros de 17, acera sombra. Precio de regalo: $4,000. Vea a Emilio Rodríguez: M-6886, Aguiar 98.

VENDO SOLAR DE ESQUINA: SOMbra, en La Sierra, a $2.50 vara, Avenida Central, 30 x 47, a $2.50 vara; Calle 12, Vedado: $10,000. Emilio Rodríguez: M-6886, Aguiar 98.

VENDO EN 2,600 PESOS, CALLE Lawton, entre San Mariano y Santa Catalina, sala, saleta, 3 cuartos, comedor al fondo. Superficie: 5 por 25 metros. Véala. Alberto Cuervo, La Metropolitana 342. M-2808.

CONSTRUCTORA FONOLLAR. 4.500 ron solar, Retidenlias sala, portal, reribidor, 3 cuartos, garage, cuarto criado, closets, pantry, citarón monolíticos, no paguen más, Neptuno 40 M-3986 y M-6357.

VENTAS

48— CASAS

CALZADA DE COLUMBIA, ACERA sombra. Vendo casa moderna, monolítica, dos plantas, 5 cuartos, garage. Situación privilegiada, pocos meses de fabricada. Baratísima. Guillermo Delmonte, Habana 84. A-2474.

VEDADO: CALLE J., ACERA SOMbra. Vendo precioso chalet, moderno, techos monolíticos, 4 cuartos y garage. Punto alto, saludable. Vendo baratísima, por ausentarme. Guillermo Delmonte, Habana 84. A-2474.

GRAN INVERSION
Cinco casas, 14 apartamentos. Todo moderno, 1,600 varas. Todo fabricado. Renta: 200 pesos, en 15,000 pesos. Otra, esquina, con dos establecimientos y 2 casas altas, moderna. Renta: 125 pesos, en 12,000 pesos. Gerardo Mauriz, M-7586, La Metropolitana núm. 538.

$1.500-00 VENDO CASA NUEVA, CON garage, etc. Avenida 8a entre 9 y 10, Ampliación Almendares, Buena y elegante Véala hoy. Pequeño resto Sitio Magnífico.

VEDADO: CALLE 17, VENDO ESpléndida y moderna casa de una planta, techos monolíticos, 4 cuartos, 2 baños intercalados, solar completo. Facilidades de pago. Guillermo Delmonte, Habana 84 A-2474.

ALTURAS DE MIRAMAR: FRENTE Avenida Ramón Mendoza. Tengo en venta dos regias mansiones, como no hay otras. Inútil encarecer su lujo. Sin embargo, las doy al precio de casas corrientes. No olvide esta Avenida. Es única en Cuba. Guillermo Delmonte, Habana 84. A-2474.

GERARDO MAURIZ: M-7586
METROPOLITANA 538
COMPRO Y VENDO: CASAS, SOLARES Y FINCAS DINERO PARA HIPOTECAS

VENDO ESQUINA FRAILE, SALA, comedor, 2 habitaciones, garage; otra 750 metros, 6 cuartos, 2 baños, $55.00; otra moderna próxima 23, $10.500. Gerardo Mauriz, M-7586. Metropolitana 538.

ESQUINA LINEA, 4 HABITACIOnes, $50 metros, $11 00; otra próxima 23 calle calle de letra sala, comedor, 3 habitaciones, $3.500; otra 2 plantas independientes, garage, buena renta, $12.500. Gerardo Mauriz.M-7586 Metropolitana 538.

VEDADO. REGIO CHALET CASI regalado, urgen la venta. Otro esquina calle 17. Mucho terreno, gran construcción; colocal casa moderna, calle Línea M-7586. Mauriz.

ALTURAS DE ALMENDARES — Frente Calzada moderna, $10.000; otra 5 habitaciones, 2 baños, $12.500. Sierra $5 00, moderna; otra Almendares, sala, comedor, 3 cuartos, $2.800 G. Mauriz, M-7586. Metropolitana 538

PROXIMO GALIANO, REGIO EDIficio $65.000; esquina modoerna Galiano Comercio, $55.000; Casa 2 plantas, moderna, $5.800; Amistad, dos plantas, $10.000 G Mauriz. M-7586.

DINERO PARA HIPOTECAS 7 POR ciento; finquita arroyo Arenas, $1.500; solar Alturas, $1.000, esquina Nicanor del Campo frente, $1 400; solar Vedado, esquina próximo Parque, $4 metro. G. Mauriz, M-7586.

VENDO GRAN RESIDENCIA ALmendares, acera sombra, sólo $2,800 contado. Dueño teléfono FO-1426.

SE VENDE LINDA CASITA, MUY barata, o se cambia por una en Marianao, Avenida 8 No. 7 entre las calles Ocho y Nueve. Buena Vista, carro de Playa.

VEDADO. SE VENDE EN LA CALLE 17 esquina de fraile, gran residencia. Informan Línea 126, bajos de 2 a 4.

VENDO MALECON, MODERNISIMA casa cuatro plantas, decorada, sala, saleta, 3 cuartos, lujoso baño intercalado, comedor, cocina, cuarto servicio criados, 137 metros, $28.000, facilidades pago Cano, Obrapía 46.

SE VENDE $5.000 CASA TRES PLANtas, Peñalver 80, Informan Cerro 420 A.

VENDO $2,400 CASA MODERNA, SAla, saleta, tres habitaciones, baño, cocina, patio. Superficie: 7 x 21. Renta: $20.00. Calle Castillo entre Estévez y Santa Rosa. Alberto Cuervo, Metropolitana 342. M-2808.

OPORTUNIDAD. VENDO $3.000-00 contado, más $4.000 pagable 7 años, hermosa residencia, Reparto Mendoza Seis habitaciones, baños, garage, ómnibus, tranvías esquina. Informan O-Reilly 23, Martínez Prieto.

49— SOLARES

REPARTO MIRAMAR
SOLARES A $1.75 VARA
En lo mejor, se vende un lote de solares de centro y esquinas, juntos o separados. El mejor Reparto de la Habana. Aproveche esta oportunidad a $1.75 la vara. Dueño: Mario Dumas, Habana 80, A-6222.

VENDO SOLAR, DE 12 VARAS POR 47, Calle Vista Alegre, Reparto Mendoza, entre D-Strampes y Figueroa. Informes: I-3722.

MAGNIFICO SOLAR EN LA 5a. Avenida frente al Miramar Yacht Club, 18x60 vs a precio de ganga. Dueño Lanuza y B, Rep. Almendares, teléfono FO-1043.

LA SIERRA, CALLE 1a. ENTRE 6 y 8, vendo 2 solares 24 por 47 varas, $2.50 vara, Almendares esquina de 1.058 varas, $1.80. Fernández, Monte 13

REPARTO KOHLY, SE VENDE UN lote solares, juntos o separados. Facilidades de pago, Manzana de Gómez 264.

50— FINCAS RUSTICAS

SE VENDE UNA FINQUITA DE recreo con 10.500 metros en Arroyo Arenas a quince minutos del Capitolio. Tiene magnífica casa de vivienda con su garage y cuarto para encargado, buen pozo, luz eléctrica, teléfono, tiene 100 matas de mangos ingertados paridores y cien matas de cocos de tres años de plantados en buenas condiciones. Para precio y condiciones: Hernández, Muralla No. 7, teléfoo M-9206.

VENDO DOS CABALLERIAS, PROximo Vereda, terreno llano, colorado; casa espléndida, agua fértil, palmar, arboleda, frutales, cocacles, cercada. $5.200, facilidades pago. Juan Miguel Fernández. Veredo Nueva.

51— ESTABLECIMIENTOS

BODEGA BARRIO COLON $800
sola esquina, muy cantinera, sin deudas; patente pagada, contrato 6 años; alquiler con vivienda, $22. Doy grandes facilidades pago. Informes en Lealtad 228 esquina a Carmen.

CAFE GRAN LECHERIA $750
con venta diaria de 30 pesos; calle comercial con tranvías, refrigeralión moderna; alquiler con viviena, $25. Jujosamente montado. Informes: Suárez, Belascoaín y Figuras, Café.

VENDO VIDRIERA DE TABACOS, Cigarros, 20 Billetes, línea tranvías, en Café-Restaurant, surtida, 12 pesos venta. Ultimo precio: $500 00, a tasación, $100.00 regalía. Detalles: Cuenya, Monte y Someruelos, Café.

ESTABLECIMIENTO EN CALLE céntrica de la Habana se vende por no poderlo atender. Informan en San Rafael No. 43, bajos

¿NO ES ASI LA VIDA?

Por Dante Quinterno

M.E.C.D. 2016

VENTAS

51- ESTABLECIMIENTOS

BODEGA SOLA EN LA ESQUINA, cantinera, muchas industrias, buen contrato, $1.850 facilidades pago Vendo vidriera tabacos quincalla, pegada a los muelles, en 300 pesos. Villegas y Teniente Rey, Vidriera Café Alfredo.

VENDO CANTINA EN EL PROPIO parque Central, gastos sumamente reducidos, nada más ideal para sacar bonito sueldo, sin quebrantos de cabeza. Más detalles, Cuenya, Monte y Someruelos, café.

VENDO BARRA-CAFE RESTAURANT esquina 9 puertas, buen lugar alquiler gratis. Véala, $450. Otro café con fuente soda, calle Monte, alquiler gratis por deshacer sociedad, 900. Empedrado 42, departamento 515 teléfono M-5113

VENDO CAFE PROXIMO PARQUE Ventral espléndido salón igual admito socio con 400 pesos para separar otro desconocedor del giro si posible joven negocio a toda prueba. Cuenya, Monte y Someruelos, Café

SE VENDE UNA MAGNIFICA FABRICA de Fideos, en una población de mucha importancia y capital de provincia. Es muy buen negocio. No se necesita mucho dinero, pero sus dueños la venden por no poderla atender. Informan en Virtudes número 48, Departameto número 3, de 8 a 9 de la noche, todos los días.

52— BOVEDAS Y PANTEONES

UNA BOVEDA SE VENDE NUEVA completamente con un Cristo Pergamino y jardinera. Inmediato a la entrada del Cementerio. Para informes 12 y Zapata, Café Vedado, teléfono F-3022. Suárez.

53- AUTOMOVILES-ACCESORIOS

VENDO PACKARD CERRADO, 7 pasajeros motor pequeño, bien equipado, todo en estado de nuevo. Precio de ocasión. Marqués González letra Y entre Carlos 111 y Estrella.

SE VENDE GRAHAM PAIGE, DEL 31, 4 puertas, 6 ruedas de alambre; Buick del 28, tipo turismo; Baby Dodge, 4 puertas, 6 cristales y una cuña Baby Dodge. Se da muy barata. Lamparilla 7, entre Mercaderes y San Ignacio. Granda.

VENDO FORD, BARATO, CERRADO, del 29 y Frigidaire. Hospital 7, bajos, casi esquina a Jovellar. Sr. Sánchez.

CAMIONCITO CHEVROLET, DEL 31, de cama; otro, Ford, del 29: $170.00; Pisa y Corre Pontiac: $165.00; Ford, Cuña del 30: $270.00; Nash, 4 puertas: $95.00. Reina 24, Garage. Telf. M-4366 Braña.

PACKARD, SEDAN 5 PASAJEROS 8 cilindros pequeño, 6 ruedas alambre, 6 gomas nuevas, vestidura de cuero, muy bien conservado, pintura de fábrica, $550-00 a plazos. J. Ulloa q Coa. Prado 5.

LA SALLE LIMOUSINE 7 PASAJEROS vestidura cuero, ruedas alamzre trabajando perfectamente. Carro cómodo para familia o alquiler Una ganga, $325 a plazos. J Ulloa y Cía. Paseo Martí 3 y 5.

POR EMBARCAR SACRIFICO MARMON 68 (chico) ocho cilindros, particular con carburador, Ford muy económico. Todo perfecto. Dueño actual lo compró nuevo y manejó siempre. Pruébelo. Empedrado 49, bajos.

SE VENDE UN CAMION DE UNA tonelada, en buenas condiciones, con la carrocería aislada, propio para reparto de leche. También se vende un carro Lincoln con carrocería propia para alquiler de turismo. 500 pesos cada carro Pago al contado. Cremería de Ward. Calle K., entre 21 y 23, Vedado.

VENDO FORD DEL 29 ABIERTO, buenas condiciones, chapar particular. Ultimo precio: $100.00. Puede verse en el garage La Purísima, Cristina No. 60 de 8 a 5.

VENDO 2 CAMIONES FORD, SINFIN, volteo: arado contratista, Tractor ligero, todo perfecto estado funcionando, un regalo Escriba a M. Alum. Apartado 2156. Habana.

SE VENDEN DOS CHASSIS FORD largos, años 31 y 32, uno con caseta. Precio por cada uno: 360 pesos. Para verlos, en el Garage de Oquendo y Peñalver, a todas horas

FORD VICTORIA 32, EL MAS LINDO que rueda en La Habana, como nuevo. Barato y con facilidades de pago. Agencia Ford de Marianao.

54— MAQUINARIAS

TRACTOR «AVERY» 50 HP., 2 COMBUSTIBLES, arado 4 orejas; otro, 4 discos. Todo como nuevo. Equipo completo para purificar aceites lubricantes, batidora eléctrica HOBART pequeña, labradora madera UNIVERSAL, 12 aparatos en uno, portátil, paila cobre fondo 25 litros, llenadora automática para tomate, picadora habichuelas, maquinaria en general para Panaderías, Dulcerías, Lavanderías, Chocolaterías, Laboratorio, Refrigeración, corcho granulado y en planchas. COOPERADORA COMERCIAL CUBANA, S. A., Teniente Rey 25, Apartado 1614.

FABRICANTES GUAYABA, VENDO pailes doble fondo, pesador y repasador, tachos para caramelos al vacío, bombos para confituras, prensa hidráulica para jalea, pailas de mano. Manila No 12, Cerro, I-5619.

UN REGALO: URGE VENTA, POR enfermedad de su dueño. Tostadero de café, con tostador Rápido Ideal, molinos, carros de reparto. Buena venta, en plaza y en mostrador. Punto comercial, con una existencia de $2,000. También vendo una Lechería, en $700.00, con una venta de $20.00. Una Fonda, con Café. Punto céntrico, en $700.00. Poco alquiler. García, Reina 3.

«EL CENTRAL»: COMPRA Y VENTA de maquinarias, motores de petróleo, gasolina, eléctrico y de vapor, molinos de harina y sal; bombas de agua y tuberías; trasmisiones, poleas, correas, chumaceras, calderas y efectos eléctricos. Cristina 38-D., esquina a San Felipe. X-1615 Vicente Sánchez.

VENTAS

54- MAQUINARIAS

SE VENDEN VARIAS MAQUINAS Singer de Confección. Muralla 31.

VENDO CALDERA horizontal de 45 HP. y vertical de 10 HP. Su dueño Modesto Rodríguez. Santa Catalina, 15, altos. Cerro.

VENDO CALDERA VAPOR 50 CABALLOS, máquina caramelos, bombones y confituras. Paz entre Santos Suárez y Enamorados, de 9 a 12.

BOMBAS CENTRIFUGAS DE UNA cámara, dos pulgadas descarga 150 y 175 galones, polea para correa. Se venden baratas. Turbinas y Motores. Apartado 554 Habana.

55— CAJAS CONTADORAS

CONTADORA NATIONAL, MARCA $99.99, ticket y cinta de detalle, en perfectas condiciones, por $45.00, también jiuego recibidor de caoba, por 10 pesos. Lamparilla 63½, bajos, entre Villegas y Bernaza.

REGISTRADORAS NATIONAL LIQUIDO a plazos varios modelos caoba, También cambio por antiguas. Hago reparaciones, ni qoelados y esmalto. Unica casa en Cuba con talleres, maquinaria y piezas de repuesto, para poder decir que garantiza sus ventas y trabajos. Con su Director Mecánico de la National en Dayton, y 25 años en el negocio, es una garantía. San Rafael 51.

56- MUEBLES Y PRENDAS

POR EMBARCAR SE VENDEN TODOS los muebles modernos de una casa Juego de Sala, comedor y dos de cuarto, refrigerador General Electric con un año de uso, radio, y un piano de un cuarto de cola, marca Premier, en magníficas condiciones. Calle 10 entre 17 y 19, casa número 8, Vedado, de 2 a 5 p.m. 56

SE VENDE UN MAGNIFICO JUEGO de cuarto en 25 pesos y un espejo grande de sala. No mueblistas Amargura 58, Imprenta, de 3 a 5. 56

REGALO MUEBLES

BRINDAMOS MEJORES MUEBLES desde los modestos a los más lujosos, módico precio. Grandes facilidades pago. Especialidades en fabricación Diaz y Chao, Neptuno 197 y 200 entre Belascoaín y Lucena. U-5154. 56

JUEGO DE CUARTO: $20.00, POR deshacer mi casa de huéspedes; el de tres cuerpos: $30.00; comedor y sala, baratos; radio: $10.00; ortofónica: $7.00, con muchos discos. Sitios 40, entre Rayo y San Nicolás. 56

SE LIQUIDAN 60 JUEGOS DE CUARTOS, desde $26.00, hasta $250.00; comedor Renacimiento: $65.00; lámparas y otros artículos, por dejar el local el día 10, que cedemos. «Versalles», Reina 22, entre Rayo y San Nicolás.

POR $1.50 Y HASTA $5.00

Relojes suizos, modernos, niquel cromo, bolsillo y pulsera. **Se garantizan.** Extenso surtido en joyería fina.

BAHAMONDE Y COMPAÑIA
Amistad 94, casi esq. a San José.

MUEBLES Y RADIOS A PLAZOS COMODOS.
Juegos de cuartos, sala, comedor y recibidor
desde
$1.00
semanal.
CAO Y VARELA
Neptuno número 127, entre Gervasio y Belascoaín.
Compramos y cambiamos y alquilamos muebles.

SE VENDE UN JUEGO DE COMEDOR, Renacimiento Español; uno de sala, completamente nuevos, 2 sillones de portal y una lámpara de sala, moderna San Rafael 100.

VENDO FRIGIDAIRE TODO PORCELANA, 4 piés cúbicos, juego de cuarto y de comedor. Todo muy económico y en buenas condiciones Informes: teléfono F-3567.

FAMILIA, VENDE LUJOSO CUARTO tres cuerpos, último modelo: 120 pesos; regio comedor, Renacimiento, cuero legítimo, mesa grande: $110.00; otro, chico: $55.00; librero, lámparas. Concordia 127., entre Belascoaín y Gervasio.

BAULES Y MALETAS

Realización por pocos días. Equipajes de todas clases, a precios irrisorios. Nuevos a precios de uso y de uso casi regalados. «La Casa Inglesa», Salud 9, esquina a Rayo. Telf. M-7179.

SE VENDE UN MAGNIFICO JUEGO de cuarto de 8 piezas, muy barato. 5 No. 78 entre Paseo y 2, Teléfono F-4628.

SE VENDE UN JUEGO COMEDOR Y cuarto, un reloj de pared, una pantalla y un escaparate para caballero moderno, junto o separado, barato, urge venta. Villanueva No. 44, Luyanó.

MAQUINA DE SINGER DE OVILLO central en perfecto estado de funcionamiento, regalo en 2 pesos. San Lázaro 171, altos, casi esquina a Perseverancia.

VENTAS

56- MUEBLES Y PRENDAS

VENDO MIS MUEBLES: LUJOSO juego cuarto moderno, sala, magnífico comedor Renacimiento, radio RCA., lámpara, reloj pie Renacimiento, capa china. San Miguel 97, bajos, entre Lealtad y Campanario.

EL RAS...

Zanja y Lealtad y Galiano 44, le vende, por menos de la tercera parte de su valor, muebles de sello Modernista, con líneas clásicas, que denuncian el más refinado gusto. Sala, comedor, cuarto, mesas, vitrinas, butacones, divanes, cómodas, escritorios Renacentistas, cuadros, lámparas de cristal Bacarat, bronce, objetos chinos, muebles de Chiffay, sala dorados e infinidad de objetos, que damos al precio que usted quiera pagar.

EL RAS...
Zanja esquina a Lealtad
Telfs. U-4800 y M-7773.

EXCELENTE APARATO DE CALISTENIA, con ventilador portátil, sin motor, con una potencia hasta de 30 HP., le será obsequiado, en Galiano 94, a todo comprador del jabón Castilla natural, Rosncvoa. Además, puede adquirir, a plazos cómodos, muebles nativos y los irrompibles de Viena, J. Naveira, S. en C

MUEBLES BARATOS

A verdaderos precios de ganga. Liquidación permanente de juegos de sala y comedor.

VENGA A VERNOS ENSEGUIDA

Ahorrará dinero. Facilidades de pago. Tomamos sus muebles a cambio, «La Casa López», Belascoaín 76, entre Jesús Peregrino y Pocito. Teléfono U-4541. 56

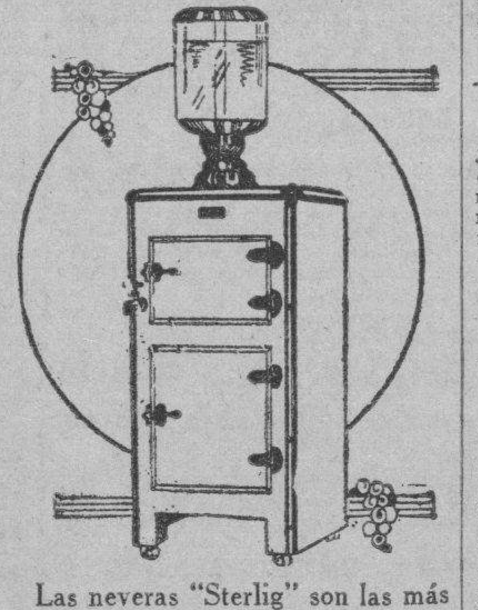

Las neveras "Sterlig" son las más eficientes y económicas en precio: ($1.00 semanal) y en consumo de hielo. Aisladas con corcho. Serpentín especial patentado y esmalte de porcelana inalterable. Depósito, exhibición y venta, al contado y a plazos, en la gran "Mueblería de Ruisánchez", Angeles 13 y Estrella, del 25 al 31. Teléfono: M-2024.

SALUD 11: M-9136
REGALAMOS MUEBLES

Juegos de cuartos: $20.00; comedor: $35.00; sala: $15.00; recibidor, nuevos: $30.00; escaparates, lunas: $12.00; escaparates, sin lunas: $5.00; coqueta: $2.00; mesa de noche: $0.80; aparadores: $5 00; vitrinas: $12.00; camas: $3.00; 6 sillas y 2 sillones: $10.00; máquinas de coser: $12.00; neveras: $4.00; libreros: $7 00; pianos: $25.00; burós: $5.00; lámparas: $1.00; archivos metálicos para ropa: $15.00. Gran surtido en equipajes nuevos y de uso, vidrieras, mostradores, enseres de Cafés y Fondas. Aquí encontrará todo lo que usted necesite. Visite ésta, su casa.

SALUD 11: M-9136

OBJETOS DE ARTE, SALON TAPICERÍA "Aubusson" y alfombras "Bulles", mesas y reloj de carey y bronce. Servicios de plata para te, platos y fuentes. Lindas vajillas **Dresden.** Bronces, cristales y mantelería. **I. esquina a 11, Vedado.**

OBJETOS DE ARTE

Propios para regalos los hallará a precios muy reducidos en **«La Casa Inglesa», Salud y Rayo, M-7179.** Preciosidades en porcelana, bronce, mármol, marfil, etc., en lámparas gran surtido. Equipajes en general Compramos, cambiamos y vendemos muy barato. 56

OBJETOS ANTIGUOS

A precios de verdadera ganga, por abandonar ese negocio. Aproveche la oportunidad de comprar barato, artículos de indiscutible mérito.

CARBALLAL Y HERMANOS
San Rafael 138, entre Gervasio y Belascoaín. **Telf. U-5744.**

VENDO MIS MUEBLES, COMPLETAMENTE nuevos. También auto cerrado, 4 puertas, 5 pasajeros, perfectas condiciones. Exclusivamente a particulares. Telf. FO-7329.

VENTAS

56— MUEBLES Y PRENDAS

MUEBLES EN GANGA

Juegos de cuarto, Arte Moderno, $4.00 mensuales; comedor, caoba, último estilo: $3.00 mensuales; sala o recibidor, modernísimos: $3.00 mensuales: juego de cuarto, 3 cuerpos, caoba, últimas creaciones: $5.00 mensuales. Precios muy bajos.

"LA EMINENCIA", NEPTUNO 188

OBJETOS DE ARTE

Joyas, porcelanas, figuras bronce y marfil, objetos plata, lámparas, radios, Frigidaire, relojes de pared y pie, gobelinos, juegos cuarto, sala, comedor, juegos cubiertos de plata, muebles antiguos. También tenemos enorme surtido en joyería fina. "Los Tres Hermanos", Consulado número 94. A-4775.

VENDO JUEGO DE CUARTO, MODERNO: $30.00; otro, finísimo, coqueta Modernista, baratísimo; comedor, 9 piezas: $35.00; recibidor, caoba: $18.00; radio: $20.00. Jesús del Monte 27, altos, una cuadra Esquina de Tejas.

MUEBLES EN GANGA

Juegos de cuarto: $30.00; idem., de 3 cuerpos: $40.0; de sala: $15.00; comedor: $30.00; escaparates: $9.00; con lunas: $15.00; mesas correderas: $4.00; aparadores: $6.00; 6 sillas y 2 sillones: $10.00; máquinas coser. Se cambian y compran toda clase de muebles, pagando más que nadie. Se da dinero sobre joyas, muebles y objetos de Arte.

LA PRINCESA, SAN RAFAEL 107
entre Escobar y Gervasio. U-7926.

CASA ARECHAGA

«EL SIGLO»

TALLER DE EBANISTERIA
Si usted necesita muebles, visite esta casa, donde encontrará preciosidades, por poco dinero. Compre directamente y comprará lo mejor.
Manrique 189. Telf. A-6135.

MUEBLES BARATOS

Juegos de cuarto, desde $30.00; sala, desde $15.00; modernos: $32.00; comedor, desde $35.00. Hay sillas, aparadores, neveras, cunas e infinidad de muebles de todas clases, a precios muy baratos.

«LA CASA BAHAMONDE»
Monte 146, entre Figuras y Carmen. A-2035 y M-3051.

GANGAS

Vendo juego de cuarto, modernista, completo: $130.00, de caoba. Uno idem., Renacimiento Español. Costó: $500.00. Lo doy en $165.00. Frigidaire General Electric: $80.00. Juego recibidor: $25.00. Living room: $100.00. Radio Víctor: $37.00 y varias lámparas. Animas número 45, entre Aguila y Amistad. Telf. M-1743.

LAMPARAS ALEMANAS DE SALA y cuarto, proceden de una liquidación. Véalas en Concordia 166 esquina a Aramburo. Bodega. de 12 a 6

MUEBLES, OPORTUNIDAD: GRAN cantidad, a precios bajísimos y con increíbles facilidades de pago: juegos de cuarto, comedor, sala y piezas sueltas. «La Predilecta», San Rafael 171, entre Marqués González y Oquendo. U-1729.

OBJETOS ARTE

Realizamos gran surtido jarrones de porcelana finos, figuras de bronce, marfil, biscuit, lámparas, alfombras, gobelinos, pianos, radios, joyas e infinidad de objetos propios para regalos.

'La Predilecta'

SAN RAFAEL, 141, entre Oquendo y Soledad.
TELEFONO U-2530

MUEBLES A PLAZOS

No pierda esta oportunidad. Tenemos muebles para todos los gustos y situaciones, desde:
$1.00
Semanal
"LA GRANADA"
Neptuno 191 y 193. Telf. U-4490.

La Casa Mosquera

San Rafael 129 y 131. Telf. U-5437
Amueble su casa con gusto y con poco dinero. También le cambiamos sus muebles o hacemos el negocio que más le convenga. Háganos una visita, no perderá tiempo. La Casa Mosquera, San Rafael 129 y 131. Teléfono U-5437. Facilidades pagos.

VENTAS

56— MUEBLES Y PRENDAS

Muebles? Neptuno y Soledad

Donde encontrará un gran surtido en los estilos más en moda. A plazos, con grandes facilidades. Al contado, los liquidamos.

Compramos Maquinas Singer

También muebles y cambiamos por nuevos. Neptuno número 235, esquina a Soledad. U-1360.

OBJETOS DE ARTE Y ANTIGUEDADES, lámparas antiguas de cristal, candelabros de bronce, cubiertos de plata, jarrones de porcelana, alfombras, abanicos nácar, relojes de bronce, cómoda antigua. Calle 11 número 241, entre F y G, Vedado.

JUEGOS DE CUARTO, COMEDOR, regios. Lo más moderno y artístico, completos, con un 50 por ciento a favor del comprador o familias de refinado gusto. Ebanistería de F. Muñiz. Pocito 57, Víbora.

57— UTILES DE OFICINAS

MAQUINAS DE ESCRIBIR

Máquinas de sumar, calcular y de coser, muebles de Oficina, joyería fina y relojes, equipajes de calidad. Compro, empeño y vendo. «La Confianza», Suárez núm. 7. M-9603.

MAQUINAS DE ESCRIBIR, SUMAR, calcular, mimeógrafos, archivos, Kardex, cajas, archivos hierro, bancos, carpetas, sillas, sillones, butacas. Progreso 3, entre Aguacate y Villegas. M-8638.

CAJAS DE HIERRO, ARCHIVOS, burós, máquinas escribir, sumar, armarios acero, libreros, Kardex, ventiladores, percheros, sillas, sillones, butacas, armarios, banquetas, satélites, carpetas. Progreso 3, entre Aguacate y Villegas. M-8638.

CAJA «MOSLER», SEIS PUERTAS Vendo máquina escribir, sumar, archivos, burós, libreros, sillas giratorias, carpetas, banquetas, Kardex, satélites, estantes, tarjeteros, bancos. Compostela 43, entre O-Reilly y Progreso. M-8638.

MUEBLES DE OFICINA, VENDO Y compro: archivos, burós, máquinas escribir, sumar, calcular, cajas hierro, ventiladores, Kardex, armarios acero, libreros, tarjeteros, satélites. Compostela 43, entre O-Reilly y Progreso. M-8638.

BOLSA DE MUEBLES

DE OFICINA
Agentes de los muebles de acero "YAWMAN AND ERBE"

VENDEMOS Y COMPRAMOS
Nuevos y de uso: Archivos de acero, muebles caoba, cajas caudales, tarjeteros, Kardex, libreros, mesas, mobiliario de Colegios, procedentes de remates. Fabricamos a la orden. Compostela número 55, entre Obispo y Obrapía. A-7744.

58— LIBROS E IMPRESOS

JUEGO DE CUARTO DE CAOBA: 18 pesos; el de tres cuerpos: $29.00. Regalo, por embarcar, aparador: $7.00; radio: $12.00; ortofónica: $8.00; el de comedor, sala y todo lo demás, barato. Neptuno 220, entre Soledad y Aramburu.

SE VENDE COLECCION «LA MEJOR música del Mundo», flamante estado y «Tesoro de la Juventud», nuevo. Muy baratos. A. No 13 entre Calzada y Línea, Vedado.

LIBRERIA «ALBELA», CONTINUAS novedades científicas y literarias. Libros de Enseñanza Elemental y Superior. Revistas de Modas. Agencia exclusiva: «Le Femme Chic», de París; «Chic Parisién» y todas sus publicaciones, las mejores del Mundo. Pídalas en esta Librería. Compra y venta de libros antiguos, con grabados, preferentemente cubanos o que traten de Cuba, Belascoaín y San Rafael. U-5783, Apartado 511, Habana.

59— RADIOS

REGIO RADIO. ESTA NUEVO, EN menos de 30 pesos; y otro, RCA., del establecimiento, 10 pesos. Coge todas las estaciones extranjeras. Lo vendo por embarcar, Neptuno 220, entre Soledad y Aramburu.

SE VENDE UN RADIO «EMERSON» para mesa, onda corra y larga, del año 1935, último modelo, en perfecto estado. Puede verse en Paseo 261, bajos entre 25 y 27, Vedado.

RADIO: ONDA CORT Y LARGA, BONITO mueble, a precio de ocasión. Verlo a todas horas, en Belascoaín esquina a Sitios, Barbería.

SE VENDE UN MAGNIFICO RADIO con un precioso diseño, muy barato 5a 78 entre Paseo y 8. Teléfono F-4628

59— RADIOS

VENTAS

Muebles clásicos y novísimos estilos, especialmente enchapados. Muy baratos al contado y con ventajosas facilidades de pago.

Distribuidores del sin rival radio "Colonial", (desde $1.00 semanal). Admitimos sus muebles o radios, en cambio por los nuestros. Pida informes y visite la exposición permanente de "La Casa Ruisánchez". Angeles 13 y Estrella, del 25 al 31. Telf. M-2024. Solicitamos agentes para la venta de este radio.

VENDO RADIOS USADOS, DESDE $12.00, hasta $32.00, onda corta. Siempre tenemos Radios Víctor, Majestic, Philco, Grunow y otros de oportunidad. Grunow, todas ondas, últimos modelos, desde $5.00 mensuales. Un año de garantía. Aceptamos radios y pianos usados. Agencia Grunow, Jesús del Monte 27, una cuadra Esquina de Tejas.

60—INSTRUMENTOS DE MUSICA

SE VENDE UN PIANO ENROPEO en flamantes condiciones de caoba sin comején, garantizado Corrales No. 76, a todas horas

PIANO RONISCH. SE VENDE CON banqueta, musiquero y muchos métodos y piezas de músicas Calle 5a. No 96, primero, izquierda, entre 4 y 6, Vedado.

PIANO ALEMAN, SIN COMEJEN, propio para estudio. Se vende en 30 pesos. Campanario 43, altos.

SE VENDE UN PIANO AUSTRIACO en buenas condiciones, teclado blanco, cuerdas cruzadas, se da barato. Figuras 7, letra C.

PIANO ALEMAN, COMPLETAMENTE nuevo. La mejor marca. Se vende de casi regalado. Véalo. Urge venta. Calle 12 número 7, entre F. y G., frente a la Destilería «Habana», Reparto Batista. X-2139.

GRAN PIANO EUROPEO, DE MARCA muy acreditada, con graduador para poner el teclado más duro o a su gusto, casi nuevo. Lo doy baratísimo. Convénzase, Dragones frente Teatro Martí.

VENDO PIANO MODERNO, EN PERFECTAS condiciones. Grandes vol c esLo doy muy barato, Urge venta, no reparo precio. Informan: Prseverancia No. 1, casi esquina a San Lázaro.

ESTUEPNDO PIANO ALEMAN, DE gran marca, acabado de sacar de caja. Aún no fué estrenado. Vale 800 pesos. Se liquida como piano de uso. No es anuncio, es realidad. Convénzase, Dragones frente al Teatro Martí.

"LA PREDILECTA"
SAN RAFAEL 141

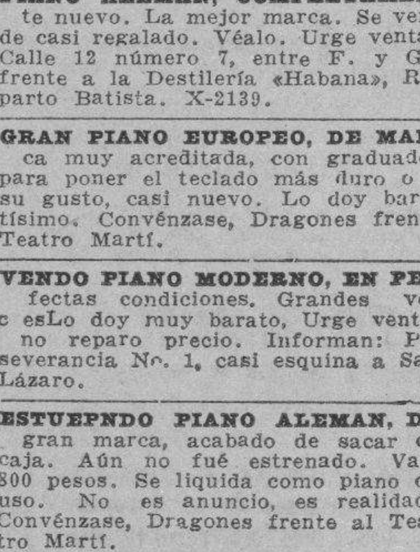

Por lo que usted quiera pagar, le daremos el piano que necesita. Liquidamos un enorme surtido de pianos finos, propios para personas de gusto y al alcance de todas las fortuna. Facilidades de pago. Visite nuestros grandes salones de exposición.

"LA PREDILECTA"
SAN RAFAEL Y OQUENDO. TELEFONO: U-2530.

AFINADORES

AFINADOR, COMPOSITOR PIANOS autopianos, del Conservatorio de Música Masriera. Experto graduado Michigan, Estados Unidos, trabajos garantizados, precios módicos afinar $2.00, avisar profesor Vidal Curelier, teléfono A-8606.

PEDRO PLUMAR, AFINADOR Y reparador de pianos. Nuevo procedimiento para extirpar el comején. Se hacen toda clase de reparaciones. Corrales 76. Telf. A-9403.

AFINE SU PIANO, POR $2.00, CON toda garantía y seguridad. Manuel Domínguez, afinador mecánico, graduado en la Escuela «Danguard», de New York. Taller de Reparaciones: Zulueta 36 y medio. Telf. M-3040.

61— DE ANIMALES

VENDO YEGUA HALAZANA, PASA de 7 cuartos, de trote, mansa y muy bien señada. Informan Reparto Hermita, km. 16. Villa Amparito, antes de llegar a Arroyo Arenas $50.00.

VENDO GALLOS PLYMOUTH ROCK blancos, de 4 meses. FO-2530.

VENTAS

61— DE ANIMALES

SE VENDEN VACAS RECENTINAS de raza y buenas lecheras. (De mucha leche). Novillos y toros de pura raza. Informan en Ayestarán No. 1 y teléfono U-1129.

SE VENDEN AÑOJOS (MACHOS), de pura raza Jersey, para ser usados como padres, de 75 a 150 pesos. También vendemos puercas de pura raza Hampshire cargadas, si así se desea a $0.15 la libra. Cremería de Ward, finca «Patricia», Guanajay.

VENDEMOS DOS TOROS Y UN TORETE Holstein, finca «Casañas», kilómetro 21, carretera Central, frente al Dique.

VENDO A PRECIO DE SITUACION mulos, carros y arreos de todas clases, caballos mulos de monta y pony, 4 potros sementales, 7 y media cuartas, bonito color. Carros cerrados para lecheros y panaderías. Domingo Jarro, Marina y Atares, Jesús del Monte. X-2876.

OBJETOS VARIOS

SE VENDE UNA COCINA DE CARBÓN de piedra, muy poco uso, dos hornillas, calentador y chimenea. Puede verse, Ayestarán y Desagüe Barbero, informan.

MAMPARAS 2 HOJAS, 1 METRO ANCHO, barnizada, cristal labrado, color moderna, completa con visagras muelle. Baúl camarote, en buen estado. Lugareño 44, teléfono U-1353.

TINAJON DE MALAGA, MAGNIFICO para adorno de jardín o patio, o para depósito de líquido, se vende en San José 205 A, altos, entre Basarrate y Mazón

CEBOLLINO

De Canarias, garantizamos la más alta calidad y la mejor germinación. Pajarería «La Bolsa», Neptuno No. 155.

SEMILLAS DE HORTALIZA

Para la cosecha de 1935. Especialidad en Cebollino de Canarias, Tomate, Pimientos, Berengena, Lechuga, Coliflor, Rabanitos y toda clase de hortaliza de las mejores para el clima de Cuba. Enviamos catálogo gratis. Armand y Hermano, Jardín «El Clavel», Marianao. Teléfonos: FO-7029 y FO-7238.

CAPAS PARA AGUA BARRAGAN, tipo Policía, a remate. Aguila número 6, altos, a cualquier hora.

SE VENDE PESA TOLEDO DE 30 libras, nueva completamente, propia para establecimiento de Víveres finos. Informan en 12 y Zapata, Café Vedado. Teléfono F-3022. Suárez.

REMATO FRIGIDAIRE, BOMBAS, motores, sierra, sinfín, caja caudales, radio, piano, vidrieras, molino de café, pesas 30 y 100 libras, juego cuarto, máquina escribir, extractor de jugo eléctrico. Egido 18.

Dinero-Hipotecas

63— SOLICITUD

SOLICITO 9,000 PESOS EN HIPOTECA al 9%. Buena garantía por un año. Informes Industria 160, García.

64— OFERTAS

DINERO

Doy grandes y pequeñas cantidades, en primera hipoteca, desde el 7 por ciento, en adelante, para La Habana y sus Barrios. Compro y vendo casas solares y créditos hipotecarios.
Compro y vendo Bonos y Acciones.
JULIO C. GRANDA
Obrapía 33. Telfs. M-5921 y F-5759.

DINERO SOBRE JOYAS
DESDE EL 1%
"LA CASA MUXELLA"
Neptuno 13 - Telf. A-0309

DINERO SOBRE PANTEONES, BOVEDAS, alquileres de casas. $25.000 ofrezco sobre casas, fincas rústicas, Solares desde 200 pesos. Venga con escritura. Resuelvo con rapidez. Rayio número 8, Notaría. Sr.Escobar.

PRESTAMOS
Dinero sobre joyas
Desde el 1%
Compramos y vendemos joyas y muebles.
LA PERLA
Animas 84, esq. a Galiano. A-8222.

DINERO

No pierda tiempo. Cuando necesite tomar dinero en hipoteca o Pagarés, vea a M. Fernández, San Ignacio 50, Telf. M-9272. De 2 a 5. Operación rápida y absoluta reserva.

65— BONOS Y VALORES

N. GELATS Y COMPAÑIA
106 Aguiar 108 esquina a Amargura
CAJAS RESERVDAS
Las tenemos en nuestras novedas construidas con todos los adelantos modernos y las alquilamos para guardar valores de los interesados. En esta oficina daremos todos los detalles que se deseen

BANCO ASTURIANO: COMPRO BONOS y Acciones Compro Acciones Compañía Cubana Electricidad. Compro y vendo Bonos y Acciones de todas Compañías, cotizables y no cotizables en la Bolsa, Manuel Piñol, Obrapía núm. 17.

CREDITOS - GOBIERNO
Compro créditos con sentencias Tribunal Supremo contra el Gobierno Cubano. Cualquier cantidad. Trato directo o mediación corredores. Teléfono: M-2524 Sr. Cintrón.

PARA LAS DAMAS

70- INTERES PARA LAS DAMAS

POR UN PESO, SE HACE EL VESTIDO que quiera Por 50 centavos, corto y entallo. Se dan clases de corte y costura Manrique número 28, casi esquina a Animas.

MODISTA: ALTA COSTURA, SOLICITA casa para coser por días. Buenas referencias. Habana 184 y 186, altos, entre Acosta y Luz.

CASA «ESTRUGO» MORRO LETRA B, esquina a Cárcel. Trabajos artísticos en bordados de todas clases, cordones y monogramas. Encajes incrustaciones, dobladillo de ojo.

MARGARITA LOPEZ, ZURCIDORA, tejedora. Zurcidos semi-invisibles, especialidad en telas gruesas y trajes de caballero. Blanco No. 1, bajos, entre Malecón y San Lázaro Precios conómicos.

APRENDA CORTE Y COSTURA

El sistema Alemany Nacional es la preparación más sólida y útil para la mujer. Estudios que ofrecen garantías, modernos completos, fáciles y agradables. Hágase profesora titular en el Instituto «La Central» S. José 9 Inventora: Matilde A. Vda. de Raurell, o aprenda en las sucursales, por mis competentísimas profesoras: Sra. de Orfila, Luz 26; Sra. de Landa, Bernaza 47; Sra. Romero, Octava y Tejar, Lawton; Sra. Juanita, Marqués González 29; Sra. de Alfonso, Jovellar 39, entre M. y N.; Srta. Hortensia, Atocha 6, Cerro; Sra Matutina, Alejandro Ramírez 12; Sra. Luz Enrique José 7½, Camagüey; Sra. Vda. de Faguet, Colón 7, Colón; Srta. Marina, Río 5, Matanzas; Srta. Luisa, Ayton 231, Cárdenas; Srta. Nélida, Central «Perseverancia»; Sra. Adelina, Apodaca 23-B.; Sra. Cedelina Cruz, Luyanó 249; Srta. Hilda Sierra, Casa Blanca; Srta. Padilla, Lawton número 29 Víbora. Todas cortan moldes y trajes a la medida. Vendo métodos modernos con grabados y explicados, al alcance de todas inteligencias. Precio: $4.00, y 30 centavos Express. Clases gratis al Interior. Infórmese y remita sobre y sello. Nota: Toda la que esté graduada de otro antiguo sistema y desee mi moderno «Alemany», escríbame Clases por correspondencia y a domicilio.

MODISTA. SOMBRERERA. TIÑO, hago, reformo, plancho, engomo: 30 centavos. Vestidos: corto y entallo: 50 centavos. Hechura $1.00 San Rafael 41 (1 cuadra Galiano) .Farola puerta.

ELECTROLYSIS

EXTIRPACION DE LOS VELLOS
de la cara, muslos, piernas, etc., por medio de la electricidad. Tratamiento definitivo y garantizado. Sra Alexandra Calle Tercera No. 381, entre 2 y 4, Vedado. Habana.

SEÑORA O CABALLERO: NO SUFRA de los pies. Encárguenos su calzado a medida. Modelos elegantes. Especialidad para pies delicados o defectuosos. Pasamos a domicilio, «El Rosal», Real 65, Puentes Grandes. FO-3421. Aceptamos encargos a toda la Isla. Escríbanos.

ENSEÑANZAS

75- PROFESORAS-PROFESORES

BACHILLERATO

PROFESORES DEL INSTITUTO ACADEMIA RABIÑA
EL NUEVO CURSO COMIENZA EL DIEZ DE AGOSTO

Prepárese para los exámenes finales del mes de Septiembre. Puede recuperar el tiempo perdido. El curso comienza el diez de agosto. Todas las asignaturas del Bachillerato, explicadas por profesores del Instituto. Cuotas módicas. También se cursan las asignaturas de la E. Profesional de Comercio. **Academia Rabiña,** Neptuno y Manrique, altos. Teléfonos: A-9222 y M-7849.

PIANO Y SOLFEO: $3 MENSUALES

Violín, Guitarra, Mandolina, Bailes Experto Profesorado Sistema rápido y fácil. Exámenes trimestrales. En seguida será profesora. Tocará preciosas piezas al mes. Especialidad en alumnos haraganes. Vamos a domicilio. Informes personales: lunes y jueves, en San Rafael 73. Los demás días: Telf. FO-3397.

INGLES PRACTICO. SE HA PUBLICADO que por los métodos corrientes «no se aprende inglés». Pruebe único método práctico, el Método de Series Pronunciación, construcción, gramática, desde primera lección. Profesor de Londres. Especialidad clases particulares. Informes: Concordia 16, (Estudio Parra), de 8 a 9 a.m.; 11-12 y 5-6 p.m. Teléfono M-6385

PROFESORA NORMALISTA, SIN pretensiones, desea Colegio para trabajar. M-4409. Srta. Amalia.

PROFESORA DE TAQUIGRAFIA ..«Pitman», .Mecanografía al tacto, Ortografía, Instrucción, Corte y Costura, Bordados Da clases particulares y en Colegios. Enseñanza práctica y rápida. Precios módicos. Teléfono X-3406.

CLASES A DOMICILIO PARA AMBOS sexos por profesor práctico. Primera y Segunda Enseñanza Comercio. Clases por horas en colegios Repasa tareas. Quinta número 76. Vedado.

PROFESORA DE ONSTRUCCION: da clases a domicilio y en su casa, prepara para exámenes, ortografía y aritmética práctica. Especial para niños poco estudiosos. M-8734, Chacón No. 19.

EMILIA A. DE CIRER, COMPETENTE Profesora de Piano y Mandolina, Teoría y Solfeo, incorporada al Conservatorio **Peyrellade.** Enseñanza efectiva y rápida. **Clases a domicilio.** Precios moderados, Virtudes 2-A., Hotel Washington. Telf. M-3613.

PROFESORA INGLESA, DA CLASES Preferible a personas mayores. Favor de llamar: F-3947.

Lea AVANCE todas las tardes.
Lo dirige el Dr. José I. Rivero

FOLLETIN 42

POR EL HONOR DEL NOMBRE

(Continuación de «Duquesa Inés»)
(Por Rafael Pérez y Pérez.)

(De venta en la Librería de Wilson, Obispo, 52. Teléfono A-2298)
EDITORIAL JUVENTUD, S. A.

voy a dedicar de lleno a mis tareas literarias que tengo en lamentable abandono a causa de las trapisondas que hemos pasado desde que Jorge se casó con la malograda marquesita, que Dios goce. ¡Pobrecilla!

Conque quedamos, mi amigo y señor en que el 19 lo más tarde deben estar aquí usted y su familia, y quede con Dios, que tengo unas cuantas cartas más que escribir, la luz del día escasea y a mi vista cansada la va harto mal escribir con luz que no sea del sol.

Afectuosamente saluda a usted y besa los pies a la señora Condesa, su buen amigo y capellán,

«Blas Ibarra».

De don Blas Ibarra a doña Gumersinda Fonsagreda.

Monroy, 23 de abril.

Muy respetable señora y amiga mía:

A su tiempo recibimos su muy atenta carta fechada el 6 de marzo pasado con la que nos adjuntaba para la Duquesa, su sobrina, a fin de que se la remitiésemos a Italia.

En efecto: se encontraban los recién casados por aquellos días en Roma con los príncipes de Schafforteza; pero presumiéndome yo que por entonces también deberían estar próximos a zarpar para la Argentina, detuve por unos días el envío de su misiva para evitar que fuese dando tumbos por el mundo.

Lo acerté, señora mía; porque presto recibimos un cablegrama dándonos cuenta de su arribo a Buenos Aires. Remití en seguida la carta de usted y hoy recibo dentro de una para mí, la adjunta esquelita que tengo el placer de remitirle por correo seguido.

En la que escriben a la Duquesa, le comunican que tuvieron el consuelo a su llegada de encontrar ya fuera del sanatorio y en muy excelente estado de salud a su madre la señora viuda de Fonsagreda; que han sido cariñosamente acogidos por sus hermanos y por sus sobrinitos, que su estancia en esa casa está colmada de afecto y de satisfacciiones y que si no fuese por la perentoria necesidad que tiene Jorge de posesionarse de su destino de agregado a la Embajada española de Londres, no regresaría de Buenos Aires hasta las cacerías de Monroy, época en la que Inés quedará definitivamente presentada al mundo elegante como señora del castillo.

Creo, en su consecuencia, que dentro de un mes, estarán aquí. La señora duquesa Flora confía que será usted lo bastante amable para venir a recibirles, pasar con nosotros y con ellos algunos días y despedirles antes que se encaminen a Londres.

De manera que para el 16 del próximo mayo si usted no dispone otra cosa, enviaremos un automóvil por usted a su fiel Ciríaca.

La señora Duquesa y madame Chaumois, se muestran maravilladas de la tapicería que ha tenido la gentileza de bordar y enviar para el sitial de época que tiene la primera en el cuarto de los Leones; y me encarga le diga que se reserva al darle las gracias personalmente y que no se atreve a sentarse en él porque le parece profanante pecado hacerlo sobre tal obra de arte.

Sin otra cosa de particular, me complazco en reiterarme de usted afectísimo amigo y humilde capellán que besa s. m., «Blas Ibarra».

De don Blas Ibarra al barón de Sorrosal.

Monroy, 18 de mayo. (Dos años después.)

Mi querido Quiqui.

Con grandísimo placer recibo la tuya, encantado de saber tu próximo casamiento y muy agradecido de que te hayas acordado de participárselo a éste tu viejo amigo. Me dices en ella que sólo falta a tu dicha el convencimiento de la felicidad de Inés, que esperas te sea franco y te dé noticias exactas de la vida íntima de los duques de Monroy.

Yo voy a cumplir gustoso tu encargo, querido Quiqui, y empiezo por decirte que el matrimonio de Inés y de Jorge, fué un matrimonio de puro cariño, lo cual por sí sólo es ya prenda segura de felicidad. Las admirables cualidades de Inés, más positivas y perdurables que su indiscutible hermosura, con ser ésta muy grande son las que en realidad de verdad enamoraron a Jorge; y como esas cualidades aumentan progresivamente con la experiencia y se pulen y afinan en el yunque de la vida, cada día es mayor el valor de la duquesa Inés, y como consecuencia el amor de su marido. Para aumentar la purísima dicha de este matrimonio según Dios, vino hará un año el hijo, complemento y fin del amor humano y del sacramento instituído por Jesús. Excuso decirte cómo habrá afianzado esta criatura sana, robusta y hermosota el cariño mutuo de los esposos, que en él cifran la mayor ilusión de su existencia, y cómo ha llenado de promesas la vieja casa solar al darle la seguridad de una sucesión gallarda y pujante como la tuvo siempre esta estirpe de montañeros, duros como el granito, sobre cuyos lomos se yergue en la legendaria cima.

Hundido en el desierto de una posición africana, no lo estarás tanto que no lleguen hasta tí las noticias de la Prensa y por ellas sabrás que la duquesa Inés ha sido una de las mujeres mejor recibidas en el seno de la sana aristocracia española, tan cuidadosa de la selección, que su reputación de elegante la abrirían todas las puertas si de antemano la alteza de su nombre y la hidalguía de su virtud no le fuesen abriendo paso por doquiera.

La vida íntima de Jorge y de Inés, es sencilla, encantadora y diáfana como el agua de un lago. Tanto en el campo como en la corte, el matrimonio se separa solamente los ratos puramente indispensables. Jorge no puede pasar dos horas sin Inés, y ésta se aburre si no está cerca de Jorge. Esto podrá ser muy **cursi**, muy **demodé**, muy poco elegante; pero es edificante y consolador en estos tiempos de matrimonios divorciados moralmente y de promiscuidades escandolosas.

Tu tía Flora es la más venturosa de todas las abuelas y la suegra más enamorada de su nuera que me haya podido yo echar a la cara en los años que tengo, que son sesenta, hijo de mi alma, aunque muy bien llevados, gracias al Señor, Inés tiene un tacto especial para poner siempre a Flora en primer término para no restarla su importancia de Duquesa madre, y la suegra, que es mujer muy comprensiva, aquilata esos matices de delicadeza y créete que corresponde a ellos queriéndola con locura.

Sinceramente, Quiqui: yo creo que la quiere más que a Jorge. Mientras han estado en Londres, ha vivido Flora algunas temporadas con ellos, pero especialmente ha residido en esta casa de Monroy que es con razón su predilecta. Ahora, Jorge ha sido destinado al ministerio de Marina y residen todos juntos en Madrid, es decir, residimos. Porque hablarnos a madame Chaumois o a mí de pasar un día sin ver al pequeño Jorge, sería condenarnos a una especie de purgatorio.

Inés quiso que naciera en Monroy y en aquella cámara de leyenda de la princesa Giovanna; quiso también que fuese bautizado en la pila bautismal del pueblo que sus antepasados redimieron de la morisma con el vigoroso esfuerzo que les valió mercedes reales y amor de sus vasallos; en la misma histórica y vetusta pila donde recibieron las aguas del Jordán todos los Monroy. Fuí yo, Quiqui: yo mismo quien lo bauticé y te aseguro francamente que las manos me temblaban de alegría.

Ahora estamos pasando ocho días aquí para celebrar el segundo aniversario del nacimiento del pequeño. A primeros de julio nos trasladaremos de Madrid a Villagarcía, y en septiembre, al castillo, y nosotros aguardaremos a los cazadores, entre los que creemos te contarás con tu mujer.

Me darás una alegría si vienes. No me la escatimes, siquiera sea en recuerdo de los malos ratos que me hiciste pasar aquel verano que tus padres te confinaron en Monroy como penitencia, ¿te acuerdas? Como penitencia expiatoria de una cucurbitácea mayúscula que te endosaron en latín. Tú y yo estudiamos declinaciones aquel verano, y tus distracciones y poquísimo amor a la lengua del Lacio me hicieron perder la paciencia más de una vez. Pero en septiembre aprobaste..., ¿no habías de aprobar? O no empeñarme yo.

¿Qué más quieres que te diga de Monroy?... Todo está igual; nada ha cambiado en lo relativo al paisaje, topografía... Hay muchas más flores en el jardín, porque a Inés le gustan apasionadamente. Sobre todo inundan las habitaciones con su fragancia, estupendos ejemplares de las famosas rosas «Duquesa Inés», percibiéndose los gorjeos de pájaro del heredero, que es la esperanza de Monroy. Sí, Quiqui: de todos los que amamos el nombre de esta casa.

Que Dios te colme de sus bendiciones, hijo mío. Felicita y saluda en nombre de este viejo amigo a tu prometida y dime cierto el día que te casas para tener una súplica especial por vuestra dicha en el momento del santo sacrificio de la misa.

Tuyo afmo. y buen amigo que te quiere sinceramente «Blas Ibarra».

M.E.C.D. 2016

ENSEÑANZAS

75- PROFESORAS-PROFESORES

PROFESORA DE INSTRUCCION, con mucha práctica y buenas referencias Clases a domicilio o en su casa. Calle 23 No. 275 entre D y E, Vedado

PROFESORA AMERICANA DA CLAses de su idioma en su casa y a domicilio, también se ofrece para Visiting Governess. Basarrate 10, Departamento 310.

$1.00 MENSUAL: 8 ASIGNATURAS. Todas inclusive. Inscribiéndose hoy último día. Aproveche: Inglés, Taquigrafía, Teneduría, Mecanografía, Gramática, Ortografía, Aritmética, Caligrafía. Teléfono U-4782. Nueva del Pilar 14, altos.

DO YOU WISH TO SPEAK ENglish in a short time! Tought by an American teacher practical method and correct pronunciation. I assure quick results. Galiano 93 altos.

ACADEMIA "BRAVO"

Ingreso: Escuela de Ingenieros, Veterinaria, Normales, Técnica Industrial y Comercio. Ingreso y todas las asignaturas del Bachillerato. Idiomas, Taquigrafía, Comercio, Ortografía y Mecanografía. Clases diurnas y nocturnas para ambos sexos. Neptuno entre Belascoaín y Lucena. Telf. U-2627.

INGLES. ENSEÑANZA POR METOdo práctico, sencillo y siempre adaptado a la capacidad del discípulo. Conservación desde el principio Hora, según convenio. Maloja 87 entre San Nicolás y Manrique. Telf. M-8174

PROFESORA FRANCESA GRADUAda Universidad de Paris, da clases de francés a domicilio y en su academia. Preparación para exámenes. Se hacen también traducciones. Telf F-2658.

CONSERVATORIO DE MUSICA

Establecido e n San Miguel 159, altos, teléfono U-5536. Enseñanza práctica del Piano, Violín, Canto, Guitarra, Mandolina,, Armonía, Composición y otros instrumentos. Exámenes semestrales, validez oficial Academia, precios económicos y profesorado docto.

INGLES, TAQUIGRAFIA (INGLESA y española). Teneduría, Cálculos Mercantiles, Aritmética, Algebra Caligrafía, Mecanografía y Ortografía. Enseñanza a domicilio, por el Profesor F. Heitzmann, Monte 103, altos, M-9247.

ALUMNOS DEL INSTITUTO

Están a tiempo para examinarse en Octubre, matriculándose en el GRAN CURSILLO organizado por la Cooperativa de Estudiantes y patrocinado por la Academia «Bravo». Clases por Catedráticos del Instituto, diurnas y nocturnas. Preparatoria, Primero y Segundo Año: $4.00; Tercero y Cuarto Año: $5.00. Mecanografía, Taquigrafía, Normales, Comercio. Neptuno y Lucena: U-2627.

ABOGADO AMERICANO, GRADUAdo de la Universidad de Yale, da clases colectivas y particulares, de inglés. Puede verlo, cualquier día de la semana, a las 12 m. o las 7 p. m., San Rafael 139, entre Oquendo y Marqués Gonzalez .

ESTUDIO MUSICAL, EMMA BADIA. Clases de piano y armonía, por profesora graduada del Instituto of Musical Art de New York. Muralla 117, 2o. der. Telf. M-8878.

LECCIONES DE GUITARRA

Canto, Piano y Mandolina. Plan rápido y económico. Jesús María y Habana, por Jesús María.

CORTE MODERNO NACIONAL
«SISTEMA MENDEZ»

Reconocido como el más completo y rápido para aprender a cortar y coser con perfección. De venta: «El Encanto», «La Filosofa» y «Academia Méndez». La autora del método avanzado de corte y costura, señora Josefina Méndez de Lana, brinda a las damas oportunidad de aprender este arte interesante en su Acanemia, a comicilio o correspondencia. Moldes a medidas. Estricta moralidad. Neptuno No. 81, altos.

PROFESOR DE BAILES

Precios módicos. Enseñanza rápida y Son, Fox, Tango, Blues, etc., etc. Doy clases a domicilio. Ismael Servalló, Cárdenas número 3, segundo piso.

PREPARATORY SCHOOL, CALLE CALLE 8 Y 11, VEDADO

Comenzará su curso el 5 de Septiembre. Enseñanza en inglés y español. Kindergarten, Primaria y Superior. Economía Doméstica. Se admiten pupilos y medios pupilos. Informan: Mrs. Pawsey. F-4296.

INGLES PARA CORRESPONDENcia, en seis meses. Tres pesos mensuales. Escribir: Vicent S. Brown, P. O. Box 885, Miami, Fla.

BAILES MODERNOS (TOMASIN).

Positivamente enseño, con práctica: Danzón, Son, Paso Doble, Blues, Vals, Fox Trots, Tanto Salón. Voy a domicilio. Seriedad y garantía. San Nicolás 264, entre Gloria y Misión, a dos cuadras de Monte.

76. COLEGIOS

CABALLERO

Academia atendida por Profesores de la Escuela Profesional de Comercio: Teneduría de Libros (partida doble), Inglés, Mecanografía, Taquigrafía Pittman, Ortografía, pueden cursarse: $1.00 al mes, por asignatura.

San Rafael 139, altos.

COLEGIO "L. ORTIZ". ENSEñanza primaria para niñas y niños. Preparatoria, Bachillerato y Comercio. Clases nocturnas para adultos. Admitimos internos. Precios módicos. Profesores graduados competentes. Local amplio, higiénico, adecuado. Prosperan rápidamente los alumnos. Garantizamos éxito exámenes. Confíenos la educación de sus hijos; quedará satisfecho, recibiendo verdadera preparación. Matrícula abierta. Visítenos. Oquendo 6. Teléfono U-2630.

"SAN ELOY"

Colegio y Academia. Fundado en 1907. Primera y Segunda Enseñanza. Preparatoria, Bachillerato, Comercio, Idiomas, Cultura Física. Cursos preparatorios especiales. Admitimos pupilos, medio pupilos y externos Cerro 620. Telf. I-6002. Pida prospectos.

SE ENVIA GRATIS

Interesante prospecto ilustrado del Colegio de Escolapios de Guanabacoa, Habana. Plantel de primer orden, establecido desde 1857. Pídalo simplemente en una postal, dirigida al Reverendo P. Rector de dicho Colegio.

INSTITUTO "AMERICA ARIAS"

Calzada 56, esquina a F., Vedado. Telf. F 2914. Pupilas o pupilos por la cuota mensual de diez pesos ($10.00), dándole cama y la ropa de la misma, incluyendo el lavado de ropa. Por 33 centavos diarios, puede su niña o niño estar bien atendido, en ambiente moral de 20 años de lucha escolar. Las niñas están en la planta alta, aisladas de los niños. 33 centavos diarios.

INSTITUTO "AMERICA ARIAS"

Calzada 56, esquina a F., Vedado. Telf. F-2914.

CARLOS CABALLERO MENDEZ
Director Propietario.

ENSEÑANZAS

77— ACADEMIAS

INST. DE ENSEÑANZA SUPERIOR CURSO COMERCIAL PROFESORES ESCUELAS DE COMERCIO

Aritmética, Algebra, Contabilidad elemental y superior, Inglés, Legislación, Mecanografía, Taquigrafía Ventas, Publicidad, Gramática, Caligrafía. **Calle B No. 241 entre 27 y 29, Teléfono F-6566. —Vedado.**

ACADEMIA DE IDIOMAS ROBERTS Malecón 21. Teléfono: M-2124 ¿Desea usted aprender inglés? Compre el método Roberts. Se recomienda por sí solo. Distinción. Eficiencia. Garantía. Cuarta Edición: $2.00.

OBSEQUIO DE LA ACADEMIA DE COMERCIO
LUIS B. CORRALES

Los que presenten quince centavos en sellos, recibirán una Aritmética Mercantil práctica. Clases: Teneduría de Libros, Taquigrafía, Ortografía e Inglés. Clases de Mecanografía: $1.00 mensual, una hora. Clases individuales. Lealtad 141, entre Salud y Dragones.

INTERES GENERAL

Regalo de $50 a $100

Por pruebas de vendedores clandestinos de Medicinas sean o no robadas que no den Factura ni Timbre Nacional.

Sr. Andreu - Tel. I-3515

PROPIETARIO

No pinte su edificio, sin antes hablarnos por teléfono, pues le ofreceremos grandes ventajas, que ahorrará dinero. M. Bielsa y Compañía, Pintores: U-6587.

CEBOLLINO, COL, PIMIENTOS, TOmate, Berenjena. Semillas en general, Frijol negro, colorado, judías, millo, para siembra. Garantizadas. Precio especial, en cantidad. «El Vapor». La Casa más antigua. Fundada hace más de 100 años, Aguila número 187. A-4576.

"EL CASTILLO DE FARNES"

La casa más surtida de La Habana, en productos españoles. Recibimos percebes y merluzas, en todos los barcos regulares. Háganos una visita y deléitese comiendo en nuestro restaurant, Monserrate y Obrapía. Telf. M-4225.

CONTABILIDAD, SUSPENSIONES de Pagos, Revisiones, Implantación de Sistemas. . Antonio Pendás, Cuba 122. Habana.

ALQUILERES

79— HOTELES

HOTEL NEW YORK

Dragones 16, al lado Cuban Telephone, 100 habitaciones, baños privados, agua caliente, elevador. El más propio para familias del Interior. Máximo en comodidad, por mínimo precio. Abónese [illegible] y por meses. Grandes rebajas [illegible] **mismos dueños del Hotel Boston.**

HOTEL ROMA
DE DIEGO S. FRANCHI

O-Reilly esquina a Aguacate.

Situado en el centro comercial. Lujosas y frescas habitaciones, con baño privado. Comida exquisita. Visite el **Hotel «Roma»** y convénzase.

Hotel Roosevelt

AMISTAD Y SAN MIGUEL

$50 mensuales. Matrimonio con tres excelentes comidas

Apartamentos para familias. Todos con baño privado. Elevadores día y noche.

HOTEL 'IDEAL ROOM'
PRADO 93-B., (POR PASAJE)

¿Desea vivir en casa tranquila, mejor que en su propia casa? Visite esta gran casa, aunque sea por curiosidad. Por dentro, la mejor. Precios para matrimonios, con comida y toda asistencia, desde $35.00 a $45.00. Hay apartamentos de dos habitaciones, con balcón y baño a Prado. Exigense referencias de moralidad y pagos

HOTEL "LAS TULLERIAS"
PREFERIBLE POR LOS VIAJEROS DEL INTERIOR

Céntrico y económico. Espléndidas habitaciones para matrimonios. **Avenida de Bélgica 9,** (Monserrate) Habana, Teléfono A-3648, frente al Parque Central.

THE SAVOY
F. Y 15, VEDADO
Telf. F-6616.

Situado en un lugar alto del Vedado. Con fácil y frecuente comunicación, con la Ciudad y Repartos. Rodeado de jardines. Con 600 metros de hermosos portales. Las habitaciones tienen ventilación directa, teléfono, baño privado, con agua fría y caliente. Precios moderados, incluyendo tres excelentes comidas. El servicio en mesas separadas, para cada familia.

HOTEL COLONIAL
SAN MIGUEL 62, CASI ESQ GALIANO

Residencia para familias. Apartamentos y habitaciones: baño privado, elevador día y noche. Magnífico restaurant. Cocina criolla y española, con carta Moralidad. Teléfono A-6958

HOTEL "VANDERBILT"

Lo más alto, saludable y económico. Neptuno 309, esquina Mazón. Habitaciones de esquina, con baño privado, propias para quien convenga vivir cerca Universidad o los Hospitales Calixto García y Mercedes.

Hotel 'SAN CARLOS'
EL CALOR NO MOLESTA EN ESTE HOTEL

Frescas y ventiladas habitaciones. Agua a todas horas. Comida selecta, española y criolla. Servicio esmerado.

Precios por mes, con comida:

Una persona **$30 á 40**
Matrimonio **$45 á 60**

Hay apartamentos familiares. Egido y Monte.
PLAZA DE LAS URSULINAS

ALQUILERES

80— CASAS DE HUESPEDES

«LA CENTRAL», HUESPEDES. ¿DEsea vivir y comer como en su casa? Viva en Prado 65 y estará contento por su moralidad y comodidades. Nuestra sucursal en Obispo 127. A-9009 y A-9069.

HOSPEDAJE

Palacio Cueto, casa familias, cómodas ventiladas habitaciones, inmejorable comida, precios reducidos, próximo Departamentos del Estado Elevador, agua caliente, absoluta moralidad. Muralla esquina Inquisidor. Teléfono M-2674.

HERMOSA Y FRESCA HABITACION elegantemente amueblada, frente al mar y al Parque del Maine. Calle O. núm. 10. Telf. F-2657.

CASA DE HUESPEDES
HABANA 110, ALTOS

Entre Lamparilla y Obrapía Vea las mejores habitaciones con vista a la calle. Excelente comida, buen trato y moralidad, agua caliente a todas horas. Precios reducidos.

81— CASAS DE COMIDAS

LA BASE DE LA BUENA SALUD ES la buena comida. Visite nuestra casa, Villegas 110. Comida a domicilio, abonados al comedor. Pruebe y sera nuestro cliente. Precios situación.

SERVICIO DE CNTINAS A DOMICIlio. Precios: una persona, $0.40; dos: $0 60. Buena comida y hora fija. Pruebe y será nuestro cliente. Bar «El Polo», Reina y Angeles. Hablen con el cocinero.

82— APARTAMENTOS

SE ALQUILN DOS APARTAMENtos chicos, en el Edificio «Arcos», calle F entre 19 y 21, Vedado, informa el Conserje

POR MUY MODICO PRECIO SE ALquila un hermoso apartamento con ala de epera y cuidado de la consulta a profesional, en casa de moralidad. Se dan y se toman referencias o señora sola. Puede verse de 1 a 3 San Lázaro 331, bajos, izquierda letra A entre Mazón y Basarrate.

CASAS APARTAMENTOS, ACABAdos de pintar, modernos, ventilados, sala amplia, cuatro cuartos, precioso baño intercalado, balcones a la calle, comedor, bonita terraza, cocina de gas, calentador, baño de criados. Precios razonables. Edificio Padrón, Neptuno 251. Teléfonos U-5158 y U-5402.

SE ALQUILAN APARTAMENTOS modernos, en San Miguel 96, a una cuadra de Galiano. Informan en la Tintorería.

SE LQUILAN APARTAMENTOS Y habitaciones Balear 15, una cuadra quinta Balear. Precios baratos. Informes en la misma Teléfono A-7636

83— DEPARTAMENTOS

EN CUBA 44, DEPARTAMENTO 4, se alquila una habitación, con o sin muebles. Para verla e informes, de 1 a 3 p. m.

EDIFICIO MAINE

En 13 número 6, esquina a M., se alquilan magníficos departamentos. Lo más fresco del Vedado. También, 18 entre 9 y 11. Compuestos de sala, comedor, dos y tres habitaciones, baño intercalado, cocina y servicio para criados. Informes en la misma. Telf. M-6747.

SE ALQUILA PARA OFICINA ELEgante departamento con terraza al frente primer piso de Obispo número 105. Informan y llaves: Villegas No. 51.

EDIFICIO PRIETO, DURALLA 98, el mejor situada para oficinas, se alquilan buenos departamentos, solamente para oficinas, muy claros y ventilados.

SAN PEDRO 12, ESQUINA SANTA Clara, alquilo departamento de dos habitaciones, a matrimonio sin niños habitaciones con lavabo, edificio moderno, preciosa vista a bahía.

SE ALQUILA DEPARTAMENTO DE dos habitaciones, con balcón a dos calles. Muy fresco y ventilado. Corrales 53, altos, esquina a Factoría. Informes en el mismo. Telf. M-7191.

84— HABITACIONES

SEÑORA ENROPEA ALQUILA UNA habitación a caballero. Todas las vías de comunicación al frente. Teléfono U-6286.

CANADA VILLEGAS No. 3

Esquina Tejadillo, cerca del Palacio Presidencial, habitaciones grandes y frescas, con o sin muebles. Elevador, agua siempre, limpieza.

VEDADO RESIDENCIA FAMILIA respetable se alquila amplia habitación, baño anexo, comunicación con todas las líneas del Vedado. Referencias mútuas. Teléfono F-5139

EN GALIANO 68, ALTOS, SE ALquila una habitación grande, en 10 pesos; y otra, en 7 pesos. También una cocina en 8 pesos.

ALQUILO HABITACION, EN CASA particular, con derecho absoluto. Aguila núm. 6, altos.

PRADO 16, ALTOS, HABITACION amplísima, contigua al baño, tranquilidad. Fresco. Precio razonable. Sólo a caballeros, balcón al Prado. Con o sin muebles. Toque el timbre. Gracias.

O-REILLY 98, SEGUNDO PISO. SE alquila una habitación, a matrimonio solo, con balcón a la calle. También tiene agua.

SE ALQUILA UNA HABITACION con muebles, otra sin ellos, casa particular Fresca y tranquila. Cristo No. 17, primer piso.

VEDADO: ALQUILO UNA O DOS habitaciones, con toda asistencia, al lado del baño, con muebles, si se desea. No se admiten niños. Calle H. número 93, entre 9 y 11.

ALQUILO HABITACIONES ALTAS, Dragones 106, casa de moralidad. Informes, en la misma.

ALQUILO EN $5.00, HABITACION fresca y clara, con luz, a señora o señorita sola. Casa de familia decente Lealtad 10 y medio, altos, entre San Lázaro y Lagunas.

HABITACIONES COMODAS EN CAsa decente, alquilamos con agua, louz, limpieza siempre Todas las líneas de vehículos por el frente. Preferimos hombres solos. Neptuno 57.

O-REILLY 84, POR VILLEGAS, HAbitaciones grandes, todas con vista calle, muebles de lujo toda asistencia. Una persona: $24. Dos: 35 y 38 pesos Tres: $45.00. Informan: M-8046.

SEÑORA EUROPEA ALQUILA UNA habitación a caballero solo. Todas las vías de comunicación al frente. Teléfono U-6286.

ALQUILO, EN LUGAR CENTRICO, dos hermosas habitaciones, con sus lavabos y toda asistencia, a matrimonos sin niños u hombres solos. Con o sin muebles. Exijo referencias, Amistad 89, altos.

ELEGANTE RESIDENCIA PARTIcular alquilo habitación regiamente amueblada, único inquilino, todo servicio 22 pesos. sin alimentos, 12 pesos, deseo referencias. Teléfono: U-5373.

ALQUILO A DOS HOMBRES SOLOS habitación amueblada, independiente y fresca con agua corriente, en la azotea. Estricta moralidad. Prado 111

ALQUILERES

84— HABITACIONES

CUBA 86, ENTRE TENIENTE REY y Amargura, edificio moderno, fresco, tranquilo; habitaciones con lavabos, luz, teléfono, agua abundante, desde ocho pesos. Dos meses. A-8309.

SE ALQUILA EN CASA PARTICUlar de moralidad una habitación con toda asistencia, hombre solo o matrimonio sin niños. Cuba 85½ esquina a Santa Clara. 2o. piso apartamento 3.

VEDADO J Y CALZADA, ANTIGUO palacio Carneado se alquilan habitaciones a personas de moralidad. bajas y altas. Teléfono F-2405.

"EDIFICIO CUBA", SEIS PISOS,

Empedrado número 42. Se alquilan amplias y ventiladas habitaciones, muy baratas, elevador, lavabo, luz toda la noche. Orden y moralidad. Teléfono M-5113. B-4

HABITACIONES, CON BALCON A la calle y agua corriente. Hay elevador y habitaciones en azotea. Casa de moralidad, frente al Capitolio. Prado 113.

85— NAVES Y LOCALES

SE ALQUILA HERMOSO SALON EN los altos de Consulado No. 142 esquina a Neptuno, lo más céntrico de la Habana, para oficinas. Teléfono M-1534.

PEGADO NEPTUNO, ALQUILER MOdico, nave con horno, propio gallетería u otra industria, tranvías, ómnibus pasan frente. Dueño Carlos III 22, U-5870 y U-3806.

PROPIO PARA COMERCIO. SE ALquila en la esquina de Habana y Obrapía, espléndido local. Informan: Bufete de Fernández y Cuadrado. O-Reilly 26, altos. M-2602.

NEPTUNO 164-166 ALQUILO LOCAL moderno. Amplias vidrieras, pisos granito, 360 metros, muy claro y ventilado. Gasto mínimo de instalación. Informan Empedrado 49.

SE ALQUILA UN LOCAL DE UNOS 30 metros de frente, por 12 metros de fondo, dividido en cuatro locales y su patio. Propio para almacén o depósito, Amargura esquina a Oficios. La llave en Oficios 28, altos. Precio: 60 pesos. Informan: A-9897.

LOCAL PARA COMERCIO EN 8 PEsos de alquiler, mide 4x. metros, y tiene puertas metálicas y muy poblada la barriada. Herrera 51 esquina Reforma, Luyanó. Llaves en los altos

MAGNIFICO ALMACEN DOS PLANtas, piso y paredes de concreto, entrada camiones, servicios sanitarios, propio para industria. Montoro 24, esquina Bruzón, frente quinta de Los Molinos Teléfonos M-3193 y M-2222

¡COMERCIANTES! AQUI TIENEN EL LOCAL PROPIO PARA SU NEGOCIO

DAMOS CONTRATOS POR AÑO

A. Ramírez núm. 4.
Cerro y Colón.
Cruz del Padre núms 2 y 6.
18 entre 9 y 11.
Doce y 23.
Dragones núm. 64, esq. a San Nicolás.
Inquisidor núm. 27, esq. a Luz.
Inquisidor núm. 30, bajos.
O-Farrill y J. A. Saco.
Pasaje Infante y Goicuría.
O-Reilly núm. 29, esq. a Habana.
San Lázaro y Galiano.
Morro esquina a Genios.

GENIOS ESQ. A MORRO
Telf. M-674[illegible]

87- HABANA

AYESTARAN 1, ALTOS ESQUINA Infanta sala, comedor, hall, 3 cuartos, baño, cocina, baño criado. Teléfono FO-2195.

EN JOVELLAR ESQUINA A HOSPItal se alquila un departamento moderno en casa de cinco pisos. Hay elevador. Absoluta moralidad Dos meses en fondo.

HABANA NUM. 232

Casi esquina a San Isidro. Se alquila magnífica casa, con sala, comedor, 2 habitaciones, baño intercalado, cocina y patio. Llave en el Café: A-4376. Precio: $20.00.

SE ALQUILA LA CASA, SITA EN Virtudes número 129, entre Escobar y Gervasio, de dos plantas y más de 600 metros, construida especialmente para Fábrica de Tabacos o Almacén de Depósito. Informes: San Ignacio 50. Telf. A-7501.

EN ROMAY 53, ALTOS, SE ALQUIla, muy barata, una casa de grandes comodidades. Informan: Bufete de Fernández y Cuadrado. Teléfono: M-2602.

SAN MIGUEL 173-B , SEGUNDO PIso, entre Lucena y Marqués González. Casa particular alquila una habitación a persona de moralidad. Hay elevador.

SAN MIGUEL NUMERO 224, LEtras C. y D., Se alquilan dos espléndidas plantas altas e independientes, compuestas de sala, comedor, tres habitaciones, baño intercalado y demás servicios, en 35 y 33 pesos. La llave en los bajos. Informan en Empedrado número 34, Departamento número 27. Telf. M-8413, de 4 a 6 y en el teléfono: F-4172, después de las 10 a. m

ALQUILO SALA Y UN CUARTO PAra consultorio u oficina, a pdecio de situación. Morro No. 5, bajos.

SE ALQUILA: 18 PESOS, CASA MOderna, compuesta de sala, comedor, tres cuartos, cocina y servicio con bañadera, Universidad número 41, altos, dos cuadras de Infanta. Informan en la Bodega.

EN SANTA CLARA 26, ESQUINA A Cuba, frente a Obras Públicas. Se alquila un magnífico piso, compuesto de recibidor, sala, 4 habitaciones, baño intercalado, comedor, cocina y pantry. Informan: Bufete de Fernández y Cuadrado, O-Reilly 26, altos. Telf. M-2602.

SE ALQUILA AVENIDA MENOCAL 103, esquina Benjumeda, una casa alta, sala, comedor, cuatro cuartos, babo intercalado cuarto servicios de criados. Informan teléfono I-1116.

¡CREALO o NO! TODAVIA PUEDE ALQUILAR A BAJO PRECIO
VEA RELACION O LLAME AL TEL M.6747

CASAS

De sala, comedor, tres y cuatro habitaciones, baño intercalado, cocina, cuarto y servicio de criados:

Correa núm. 5, bajos	$ 25.00
Séptima esquina a Primera	30.00
San Lázaro núm. 12	52.00
Marina núm. 2, (Carreño)	40.00
Subirana núm. 44, esq. a Pelñalver	27.00
Trece núm. 6, esq. a M.	[illegible]2.00

De sala, comedor, dos habitaciones, baño y cocina:

18 entre 9 y 11	20.00
12 y 23	18.00
San Ignacio 25	11.00

GENIOS ESQ. A MORRO

ALQUILERES

87— HABANA

REINA 133, ALTOS, AL LADO DE Iglesia Reparadoras, alquilo espaciosa casa acabada decorar, compuest de sala, antesala y saleta espléndidas, cuatro grandes cuartos, comedor al fondo, baño interior completo, servicio criados y espacioso cuarto en la azotea. Llave en la misma Informes: teléfono U-2904.

SE ALQUILAN LOS HERMOSOS

altos de San Rafael 74, compuestos de garage, recibidor, sala, saleta, comedor ocho grandes ciuartos, baño intercalado cocina, despensa, cuartos de criodos y terraza. Precio 100 pesos. Informan en la misma.

EDIFICIO MENENDEZ GERVASIO y Virtudes alquilo primero moderno fresco barato Sala, saleta, comedor, 3 habitaciones, baño intercalado, cocina, servicio criados. Más informes en la bodega.

ALQUILO ALTOS, SAN FRANCISCO 20, entre Concordia y Neptuno, seis Precio: 45 pesos. Informes: Telf.

ANIMAS ENTRE ARAMBURO Y SOledad. Alquilo frescos y modernos bajos con sala, comedor, tres habitaciones, baño y cocina Llaves en la mismo. Informan: Empedrado 49.

SAN RAFAEL 153, PRIMER PISO, sala, saleta, tres grandes habitaciones buen baño, cocina. Llaves en los bajos. Informan Monte 103, Teléfono A-4917.

MANRIQUE 76, ALTOS, SALA, SAleta, cinco habitaciones familia y dos criados, comedor, cocina, baño familia y criados. Todo flamante. Llave bodega San Miguel. Informan Empedrado 49.

ALQUILO NEPTUNO 166 SEGUNDO piso con terraza, sala, recibidor, tres habitaciones, baño intercalado, comedor, cocina, cuarto y servicio criados. Llave misma. Informan: Empedrado 49.

VIRTUDES 143 PRINCIPAL MOderno, sala, saleta, 5 cuartos, baño intercalado, salón comedor al fondo, cuarto y servicio de criados, cocina de gas, calentador y abundante agua. Informan mismo edificio. teléfonos: U-1398 y M-6947.

SE ALQUILA HERMOSO 1er. PISO Obrapía No. 39, esquina Habana, tiene una gran sala, propia para profesional o cosa análoga. Informan en el Bar.

ZANJA 85 (BAJOS), MEDIA CUAdra Belascoaín, alquilo barata casa acabada decorar compuesta sala y saleta espléndidas, cuatro grandes habitaciones, baño interior completo, comedor corrido al fondo, dos patios cuarto y servicio criados. Llaves en la misma. 10 a 12 y 2 a 6 Informes: Teléfono U-2904 .

ALQUILO, BELASCOAIN ESQUINA a San Miguel, altos de la Peletería «La Noble Habana», tercer piso, sala, saleta, 4 habitaciones y demás servicios modernos. Acabados de fabricar. Lo más fresco. Es un baño. Baratos.

SE ALQUILA EL PRIMER PISO de Finlay No. 74, con 6 habitaciones y demás scomodidades. Informes en la misma o por el teléfono U-7675.

A DOS CUADRAS DE CARLOS III, tres de Belascoaín, Maloja 203, altos, entre Marqués González y Oquendo, alquilo fresca y moderna casa, con dos meses de fondo y 25 pesos de alquiler. Informan: FO-1337.

ALQUILO CASAS, DESAGUE 73 Y Franco A., con sala, saleta, comedor, tres habitaciones, cocina, baño y demás comodidades. Llaves: Desagüe 55, casi esquina a Oquendo.

CONSULADO 14, ALTOS, CASI ESquina a Prado, sala, comedor, tres cuartos, cuarto y servicio de criados, baño intercalado y cocina. Informes: Obispo 16.

ARAMBURU 23, ALTOS, ESQUINA a San Rafael, sala, comedor, tres cuartos, baño intercalado, cocina y servicio de criados. Informes: Obispo 16.

ALQUILO MODERNOS Y VENTILAdos altos, de Manrique 129, entre Reina y Salud, sala, recibidor, 5 habitaciones, baño intercalado, comedor, cocina, pantry, cuarto y servicio de criados independiente. Informan en los bajos. Telf. A-3836.

CADIZ 64, CERCA INFANTA. SE alquila primer piso moderno, sala, recibidor, cuatro habitaciones, baño comedor, cocina, la llave último piso. Teléfono A-9745.

SE ALQUILA: EN $30-00 LA CASA Angeles 84, compuesta de sala, saleta, tres habitaciones, cocina y demás servicios. La llave e informes, en San Nicolás 115

SE ALQUILAN LOS AMPLIOS Y céntricos bajos de Monserrate 41, con sala, 3 cuartos, comedor, baño completo, etc. Informan: A-1736. Sebastián.

88— VEDADO

VEDADO: SE ALQUILA LA MUY fresca y ventilada saca calle 15 entre 12 y 14 No. 496. Con puerta de jardín, portal, sala, 3 cuartos, hall, trapatio y demá ervicio.

PRECIOSOS ALTOS PARA FAMILIA corta, de gusto 188 calle C, lado sombra brisa, tres cuartos, bonitas sala, comedor, terraza, doble servicio, baño lujoso, recién decorado.

ALQUILO, VEDADO: CALLE 14, CAsi esquina a Calzada, altos, acabados de reparar y pintar, con sala, saleta, comedor al fondo, baño con todos servicios, sin estrenar, cocina, cuarto y servicio de criados. Informan: Manzana de Gómez 240. Telf. M-6693.

EN LO MEJOR DEL VEDADO, QUINta número 65, entre A y B. Se alquila un espléndido chalet, con todas las comodidades modernas. Informan Bufete de Fernández y Cuadrado. O-Reilly 26, altos. Telf. M-2602.

SE ALQUILA LA CASA CALLLE A No. 15 entre 9 y 11, sala, saleta, 5 cuartos, 2 cuartos de baños, etc. Informan M-1970.

SE ALQUILAN LOS BAJOS DE 19 No. 245 entre E y F, Vedado con sala, comedor, 3 cuartos, baño y cocina Informan al lado el conserje del «Edificio Arcos».

EDIFICIO «BIARRITZ», CALZADA y J, Vedado, lquilo moderno fresco piAso bajo, sala, comedor, dos cuartos, baño, cocina. Precio: $25. Exígense referencias.

VEDADO. CALLE K No. 6 ENTRE 11 y 9. Se alquila casa jardín, portal, sala, 4 cuartos, comedor al fondo, baño completo $32. F.2736. La llave bodega calle 9 y 2.

VEDADO: ALQUILO ALTOS DE 25 esquina a Baños. Sala, comedor, 3 cuartos y servicios. Informan al lado No. 265.

CALLE I No. 204, ENTRE 21 Y 23 Alquilo bajos, portal, sala, dos habitaciones, baño intercalado, comedor y cocina Precio: 25 pesos Informes la misma, acera brisa.

ALQUILO LOS BAJOS DE LA CASA Paseo 271, entre 27 y 29, 5 cuartos, 2 baños intercalados, garage y 2 cuartos para el servicio. En los altos informan.

VEDADO: B NUMERO 193, ENTRE 19 y 21, departamento independiente para corta familia, con garage. Llaves en la misma. Informes: Obispo 16.

VEDADO: 23 Y 6: CASA MODERNA, jardín, portal, gabinete, sala, comedor, tres cuartos, buen baño intercalado, cuarto y servicio de criados y cocina. Llaves en la misma. Informes: A-6420 y F-3541.

ALQUILERES

88 VEDADO

VEDADO. CALLE 25 ENTRE B Y C, No 311, casa interior con tres cuartos de dormir y demás comodidades. Llave en la misma.

VEDADO ALQUILO CASITA NUEva sala, comedor, cuarto, cocina, servicio y patio. 5a 76, entre A y B. Informan en la misma

VEDADO. CALLE 17 No. 595 ENTRE 26 y 28, se alquila casa bajos, portal, sala, 4 cuartos, baño intercalado, comedor al fondo, moderno, $25. Teléfono F-2736.

VEDADO: PROPIA PARA EMBAJAda o familia de gusto, se alquila el lujoso chalet calle Quince número 265, entre D y Baños. Seis habitaciones con dos baños, hall y terraza, en los altos; portal, recibidor, gran sala, living room, comedor, sun porch, gran pantry, cocina, tres cuartos de criados, garage para tres máquinas. Informes, en la misma. Alquiler mensual: 140 pesos. Puede verse de 9 a 12 y de 2 a 6 .

SE ALQUILAN
VEDADO
CALLE 19 NUM. 252

Altos, entre E. y F., sala, comedor, 5 habitaciones, baño, cocina. Acabados de pintar: 55 pesos. Informan: A-9897 y M-9871.

VEDADO
CALLE 4 NUM. 180

Altos, entre 19 y 21, con 4 cuartos, sala, comedor, garage y cuarto de chofer. Precio: 55 pesos. Informes: A-9897 y M-9871.

VEDADO
CALLE 21, ENTRE 12 Y 14

Compuesta de sala, recibidor, biblioteca, 5 habitaciones, 2 baños lujosos, comedor al fondo, pantry, cocina, 2 cuartos de criados, lavadero y garage. Precio: 100 pesos. Informes: Telf. A-9897 y M-9871.

DEPARTAMENTO DE BIENES THE NATIONAL CITY BANK OF NEW YORK

Teléfonos: M-9871 y A-9897

89— CERRO Y PALATINO

$15.00. SE ALQUILA MORENO 61, esquina Salvador, portal, sala, saleta, 3 cuartos, cocina, baño, inodoro, patio y traspatio. Informan: Salud 145. Rastro, llave 61 B.

REPARTO PALATINO: SE ALQUIla una casita moderna, Calle Fomento esquina a Segunda. Tiene jardín, portal, sala, comedor, dos cuartos y demás servicios. Su precio: 18 pesos mensuales y dos meses en fondo.

CERRO SE ALQUILA PRENSA 90, entre Velarde y Washington, cuatro cuartos, cocina, servicios caballerizas y gran patio, propio para carros o automóviles. Informan en la misma y al teléfono I-5358.

90—MARIANAO Y SUS REPTOS.

ALQUILO ALTOS CON MUEBLES, recibidor, terraza, sala, comedor, tres habitaciones, azotea y garage, por 50 pesos. Calle B entre 8 y 10, Reparto La Sierra Informan en la Bodega de la esquina.

ALQUILO CASA ACABADA DE PINtar con jardín, portal, tres cuartos en La Sierra a media cuadra de los tranvías y guaguas, calle 10 No. 2, entre B y C.

EN LA CALLE 12, ENTRE 3 Y 4, Reparto Almendares. Se alquila espléndida casa de jardín, portal, sala, hall, 2 habitaciones, baño intercalado, cocina y cuarto y servicio de criados y traspatio. Informan: Bufete de Fernández y Cuadrado. O-Reilly 26, altos. Telf. M-2602.

ALQUILO CHALET, MIRAMAR: CAlle 16, entre Quinta y Séptima Avenidas, jardín, sala, vestíbulo, comedor, cuatro cuartos, baño, cocina, garage. Inferman: F 6354.

91— J. DEL MONTE Y LA VIBORA

FE ALQUILA EN SEGUNDA No. 9, Víbora, una casa, por veinte pesos, con 4 cuartos, sala, saleta, cocina, baño, patio y portal. Informan La Elegante», teléfono M-1799.

ALQUILO, EN 27 PESOS, PARA corta familia, preciosos bajos, modernos, Víbora El mejor Reparto, verdadero Sanatorio, Luz número 6, una cuadra Calzada. Informes: Dr. Vieta. I-1222.

ALQUILO, SANTA ANA No. 25, UNA nave 4 habitaciones y patio. Teléfono X-2750.

SE ALQUILA UNA GRAN RESI-

dencia de dos plontas y torre en la calle Patrocinio entre Estrampes y Figueroa, compuesta de sala, vestíbulo, hall, pantry, comedor 9 habitaciones, 4 baños, garage jardín y sótano paro servicio de criados. Puede verse de 9 a 12 a.m. y los días festivos de 3 5 p.m. Para informes 'Caja de Ahorros y Banco Gallego'. A-6758.

SAN LAZARO 70, SE ALQUILA, ENtre San Mariano y Vista Alegre, jardín, portal, sala, recibidor, 4 cuartos, baño completo, comedor, cocina, cuarto y baño de criados. Entrada independiente. Llaves en el 72. Dueño: San Mariano 43. X-1898.

LOMA CHAPLE: CALLE PASAJE 19 entre Morel e Iznaga, sala, saleta, 4 habitaciones, hall, baño intercalado, closets, comedor fondo, servicios criados Llave 21.

REPARTO CHAPLE: SANTA ALICIA número 11. Alquílase, jardín portal, sala, hall, dos hermosos dormitorios, baño intercalado lujoso, comedor, cocina, patio, pasillos laterales: 20 pesos. Informes: A-2182. Comprobación Unidos. Rogelio A. García.

93— LUYANO

LUYANO 25. ALQUILO CASITAS, SAla, 2 cuartos, comedor, servicios completos, sólo $14.00. Frente «Cine Dora».

LUYANO 9, FRENTE A LOS GRANdes talleres de madera de González Hno. Alquilo un ventilado y bonito departamento compuesto de su habitación y cocina, baño, etc., luz eléctrica toda la noche, limpieza general. Precio inigualado de $6.00 mensuales. Moralidad absoluta. Informa: Goizueta, F-3937. O en el mismo, a todas horas.

94— LAWTON Y BATISTA

SE VENDE EN EL REPARTO LAWton, en muy módico prceio, una magnífica cuartería que produce muy buena renta. No se trata con corredores. Calle 29 No 38 entre A y B. Vedado.

ALQUILO ARMAS 28 ENTRE SANta Catalina y San Mariano. Sala, saleta, 5 habitaciones, baño intercalado, comedor, servicio criados. Llaves bodega esquina San Mariano. Módico alquiler.

98— ALQUILERES VARIOS

SE ALQUILA UNA REGIA COCINA con nna habitación para maestro cocinero que quiera dar comida. Animas 69, entre Aguuila y Blanco, bajos Barata, informan la misma.

ALQUILO FINCA DE RECREO, «EL Inca», a 25 minutos de la Capital, casa de ladrillos y azotea, luz eléctrica y agua corriente. Informan: Telf. F-2695.

SE SOLICITAN

100— PERSONAS DE IGNORADO PARADERO.

SE INTERESA SABER EL PARAdero de la señorita Graciella Alvarado. Dirigirse a su hermano, José Alvarado, que vive en Santa Irena 36, Santos Suárez, Habana.

101— PERDIDAS

SE HA PERDIDO, DE LA CALLE DE José A. Saco entre Santa Catalina y San Mariano, al lado del Colegio de Lourdes, una perra Gran Danés, color gris azul, entiende por «Banda». Llama la atención por su gran tamaño. Se gratificará a quien la encuentre.

PERDIDO, HOY, SABADO, AGOSTO 31, un estuche cuero, conteniendo monedas de oro, extranjeras y cubanas, en guagua Columbia-Ayuntamiento, o al bajarse de la guagua, en 23 y 26, Vedado. Será gratificada con 100 pesos, la persona honrada que lo entregue al señor Morán, Hotel Royal Palm, San Rafael e Industria.

102— AGENCIAS DE COLOCACIONES

"LA MATANCERA': A-7740

Servimos rápidamente criadas, cocineras, choferes. Toda clase de servidumbre y empleados de ambos sexos, con referencias. Sol 111, entre Egido y Villegas

103- CRIADAS Y CRIADOS

NECESITO UNA PENINSULAR PAra todos los quehaceres de corta familia que sepa lavar y sea formal y honrada, sueldo: 15 o 16 pesos, buen trato, tiene que dormir en la colocación J. No. 170 entre 17 y 19 Vedado.

SE SOLICITA UNA MUCHACHA, para limpieza de una casa a matrimonio. Hospital 1, al lado del Garage «Dora».

SE SOLICITA UNA CRIADA DE cuartos, que sepa coser y tenga buenas referencias. Sueldo: $18.00. Informan: Calle C., esquina 25. Telf. F-4207.

104- COCINERAS Y COCINEROS

NECESITO MUCHACHA PENINSUlar sin pretensiones para todos los quehaceres de corta familia, que entienda de cocina, lo mismo madre e hija si sirve para ayudar, sueldo: 12 pesos, buen trato y seriedad, dormir en la colocación. J 170 entre 17 y 19, Vedado.

SE SOLICITA UNA ESPAÑOLA CON referencias para cocinar y hacer pequeña limpieza Familia corta. Sueldo: 20 pesos, ropa limpia y uniformes. Tiene que dormir en la colocación. G 209 entre 21 y 23. Vedado.

SE SOLICITA UNA COCINERA, EN Consulado 24, último piso. Que tenga referencias, sea muy limpia y sepa hacer dulces. Sueldo: 12 pesos. Puede dormir o no en la colocación.

108- PROFESORES

PROFESORA: SE OFRECE PARA instruir, educar y cuidar niños, en amplia ventilada casa. Deseo tratar personas de seriedad, honorabilidad. Señora de Sánchez, U-2692.

114- AGENTES Y VENDEDORES

VENDEDOR PRACTICO EN LA PLAza se necesita para ila venta del inmejorable jabón «Navío». También necesitamos otro práctico en la venta de embutidos. Informan Sardiña y Hno. S. en C. Calzada del Monte No. 459 Teléfono M-9285.

SOLICITAMOS AGENTES VENDEdores de ambos sexos sueldo fijo y comisión Si no está capacitado no se presente. De 9 a 12 m. Aguiar y Muralla. (Edificio Rodríguez) Departamenta 324.

PARA LA HABANA E INTERIOR de la Isla, necesitamos vendedores activos, ganando magnífica comisión, por adelantado. Artículo fácil, atractivo y útil. Gorriarán y Michelena, Edificio La Metropolitana 809, Habana.

SE NECESITAN DOS HOMBRES JOvenes, que sepan manejar automóviles y tengan experiencia en venta al detall, para introducir nuevo producto. Buena oportunidad, para hombres activos. Sólo de 11 a 12 a. m., Manzana de Gómez 534.

SOLICITAMOS AGENTES QUE QUIEran ganar 100 pesos mensuales, en un nuevo negocio. Para informes y muestras, envíe 10 centavos en sellos a M. Labra, Ayestarán 18, Habana. No recibimos personalmente.

SE SOLICITAN AGENTES ACTIvos en cada localidad para la venta de nuestro Jabón Castilla Natural «Rosnovoa» Liquidamos un lote de palanganeros esmaltados, con espejo, palangana y jarro. J Naveira, S. en C. Galiano 94, «La Casa Ros y Novoa».

116- SOCIOS

OPORTUNIDAD: VENDO, O MEJOR admito socio, para que lo administre, Café-Cantina y Restaurant, con una venta diaria de 65 a 70 pesos diarios. Poco alquiler y buen contrato. En el mejor punto de La Habana, con toda clase de comunicaciones. Informan: Reina 3, García.

SOLICITO SOCIO, CON $3000 PESOS para casa de nombre, establecida hace 50 años en muebles y compraventa. Grandes utilidades Preferible que conozca giro. Queremos dienro. No curiosos. Teléfono I-3602.

117- SOLICITUDES VARIAS

VAQUERIA ACREDITADA, SOLICIta señorita activa y bien relacionada, para Agente de Venta a base de comisión. Se exigen referencias, San Nicolás 92, bajos, casi esquina a San Rafael, lunes y martes, de 11 a 12.

DESEA MATRIMONIO HACERSE cargo de niña no menor de doce años para ayudar quehaceres. Casa, comida, ropa limpia y pequeño sueldo, se toman referencias. Teléfono I-6164.

PROFESORA EXTRANJERA KINdergarten familia moralidad admite colegiales del campo aunque débiles para cuidado y atención, lugar saludable. Precios módicos. Dirigirse Villa Berta. Cllea 19 No. 7 Reparto Lawton. Habana.

SE OFRECEN

118- CRIADAS Y CRIADOS

SE OFRECE BUENA CRIADA ESpañola, sabe servir la mesa, otra d e cuartos, sabe coser, tienen las dos muy buenas referencias Telf. M-1534.

SE OFRECE BUEN CRIADO ESPAñol, sirve a la rusa, conoce bien el servicio de comedor, tiene muy buenas referencias. Teléfono A-3343.

DESEA COLOCARSE UNA MUCHAcha para cuarto o comedor, tiene referencias. F-3004.

SE DESEA COLOCAR UNA JOVEN japonesa para criada de mano, sin pretensiones, tiene refe rencias. Informan Avenida de los Aliados entre América y Victoria No. 43, Alturas Almendares, Habana

DESEA COLOCARSE UNA JOVEN de color para limpiar o para los quehaceres de un matrimonio solo, tiene buenas referencias. Teléfono M-7828.

S? DESEA COLOCAR UNA CRIADA de mano, sabe servir mesa, también sale al campo. Informes M-4451.

SUSCRIBASE Y ANUNCIESE EN EL «DIARIO DE LA MARINA»

SE OFRECEN

118- CRIADAS Y CRIADOS

CRIADO DE MEDIANA EDAD SAbe cumplir con su deber, inmejorables recomendacionesW plancha ropa de caballeros, en la misma un cocinero fino. FO-9233.

SE DESEA COLOCAR UN JOVEN español, para criado de mano. Sirve la mesa. Lo mismo se coloca para portero y sabe de jardín. Tiene buenas referencias de donde ha trabajado. No llamen menos de 15 pesos. Informan: Telf I-5009.

SE OFRECE UNA SEÑORA PARA hotel o casa particular, sabe zurcir a máquina y a mano. Buenas referencias. Informan M-6656.

JAPONES JOVEN, DESEA COLOcarse de criado de mano, sabe servir a la rusa, fina y cocktail, tiene buenas referencias Teléfono A-9814 Miguel.

DESEA COLOCARSE CRIADO DE mano peninsular experimentado en todo esmerado servicio y con buenas referencias de buenas casas. Voy a cualquier punto. Teléfono M-1959.

CRIADO FINO, SE OFRECE PARA casa particular, llámelo, le interesa buenas referencias. Muy práctico. Informan teléfono F-4167.

SE DEESEA COLOCAR PRIMER criado, sabe planhar toda clase de trajes, servir mesa, cinco años en casa. Teléfono F-4345.

UN JOVEN JAPONES RESEA COlocarse para criado de mano A-9814

SE DESEA COLOCAR UN PRIMER criado. Sabe planchar toda clase de trajes y servir a la mesa. Estuvo 5 años en una casa. Telf. A-4345.

SE OFRECE BUENA CRIADA DE cuartos española, sabe coser muy bien, otra de comedor, sirve a la rusa, tienen muy buenas referencias. Teléfono M-1534.

119- COCINERAS Y COCINEROS

SE OFRECE BUEN COCINERO REpostero español, cocina a la francesa, crioila y americana, con muy buenas referencias Telf. M-1534.

DESEA COLOCARSE SEcORA ESpañola de mediana edad, sólo cocina, española, criolla y francesa, hace postres, es limpia y formal, hace plaza si lo desean, tiene referencias, duerme fuera. Sueldo: 15 o 20 pesos. según trabajo X-2375.

EXPERTO COCINERO SABE BIEN su arte, se ofrece para casa particular, voy a los repartos, si pagan los viajes. Teléfono XO-1423, bodega.

SE DESEA COLOCAR UNA ESPAñola de mediana edad, cocinera repostera, es limpia y tiene muy buenas referencias, no duerme en la colocación Teléfono F-6055.

SE DESEA COLOCAR UNA COCINEra de color de mediana edad, sabe al campo, sabe cocinar muy bien de todo, es muy limpia en su persona y en su servicio. Menos de 15 pesos no coloca. Esperanza 52 ,altos teléfono: M-6508.

COCINERO FINO AMERICANA Y española, muy práctico en trabajar con presupuesto, experto en Repostería y pastelería, hombre solo, en la misma un criado. A-0515.

DESEA COLOCARSE MAESTRO COcinero y repostero joven chino, cocina criolla, española y francesa, muy buen sazón, es limpio, formal y sabe cumplir con su obligación. Tiene buenas referencias, informan M-4503 preguntar por Luis.

SE DESEA COLOCAR, EN CASA particular, un buen cocinero y repostero, chino. Cocina criolla y española. Siempre muy limpio. Tiene recomendaciones. Informan: Dragones 106, altos. Preguntar por José. Telf. A-4324.

SE DESEA COLOCAR UNA JOVEN española, para cocinar o para todo, si es corta familia. Sabe de repostería y tiene buenas recomendaciones de las dos casas que ha trabajado. Reina número 14, habitación 14. Telf. M-5287.

SE DESEA COLOCAR UNA COCINEra y repostera. Cocina criolla, española y americana. Tiene referencias. F-6228.

SE SOLICITA UNA SEÑORA JOVEN o de mediana edad para cocinar y limpiar a corta familia. Monte 363, letra B, 2o.

SE DESEA COLOCAR UNA ESPAñola de mediana edad para cocinar y limpiar, duerme fuera. Suárez 38.

DESEA COLOCARSE UNA BUENA cocinera, sabe hacer algunos dulces, no gana menos de 12 a 15 pesos, tiene referencias Informa Sra de Carrilla, F-3779.

SE DESEA COLOCAR UN ASIATIco cocinero repostero, cocina a la criolla, española y americana. En casa particular, tiene buenas recomendaciones. Informan teléfono F.6059.

SE OFRECE UNA COCINERA Y REpostera, española. Sabe variar la comida y hacer plaza. No duerme en la colocación y desea casa seria. Tiene buenas referencias. Telf. M-1755.

DESEA COLOCARSE SEÑORA ESpañola de mediana edad, sólo cocina, española, criolla y francesa,, hace postres, es limpia y formal, hace plaza si lo desean, tiene referencias, duerme fuera. Sueldo: 15 a 20 pesos. según trabajo, I-6014.

UNA COCINERA ESPAÑOLA DESEA colocarse para cocinar solo. Sabe bien su obligación es de mediana edad darán razón Omoa 11 cuarto 51, de la plaza única 2 cuadras para arriba de Monte.

SE OFRECE BUEN COCINERO REpostero madrileño, sabe hacer toda clase de dulces finos,, cocina a la americana, francesa y criolla, buenas referencias Teléfono M-1534.

120- MANEJADORAS

SE OFRECE UNA JOVEN BLANCA, del país, para manejadora o ayudar a los quehaceres de la casa. No fuera de La Habana o Vedado y duerme en la misma. Tiene referencias de donde ha trabajado. Informes: Telf. M-5172.

125- CHOFERES

CHAUFFEUR JOVEN ESPAÑOL, ofrécese para casa particular, maneja cualquier clase de máquina entiende de mecánica y va a cualquier parte, sin grandes pretensiones y buenas referencias de donde trabajó últimamente. Informan M-5402.

DESEA COLOCARSE CHAUFFEUR nativo, de color. Informan San Miguel 155 Julián González U-5782. Deseo ganar $20 o $25.

DESEA COLOCARSE UN CHAUF-

feur casa particular o comercio, sin pretensiones, tiene referencias. Telf. I-3476, de 12 a 3. Rionda.

129- OFICINISTAS

SE OFRECE UN JOVEN CUBANO, taquígrafo y mecanógrafo, para ayudante de oficina. No tiene pretensiones. Informan: San Nicolás 38, Encargado.

131- OFERTAS VARIAS

SEÑORA FINA, EDUCADA, HABLA y escribe varios idiomas, necesita trabajar es apta para puesto de confianza y acepta todo o medio día. Escribir «Reliable» DIARIO DE LA MARINA.

SE DESEA EMPLEAR UNA JOVEN blanca, con familia de moralidad. Es Profesora de Corte y Costura, Sistema «Martí». Borda, teje y hace labores o para cuidar enfermos. No tiene pretensiones. Telf. F-3240.

M.E.C.D. 2016

ITALIA SE ENCUENTRA BIEN PREPARADA PARA DEFENDERSE DE LA GRAN BRETANA

CIENCIA POLITICA

Por el Lic. Querido MOHENO J

CUANDO de un hecho se ofrecen dos explicaciones, una inverosímil o absurda y otra sencilla y sin rebozo como la verdad misma y como la verdad inmutable y transparente, sólo un loco o mal intencionado puede decidirse por la primera. No hay regla, sin embargo, que no ofrezca excepcions; y como para robustecer el principio del viejo y manido axioma, Mr. John T. Salter, doctor en ciencias políticas y catedrático de la materia en la Universidad de Wisconsin, acaba de venir a México "en la creencia de que aquí hay mucho que aprender en cuanto a procedimientos políticos", obligándonos a admitir, previas las protestas de nuestra sanidad mental y buena fe, que es lo absurdo e inverosímil lo que debemos tomar por razonable y natural.

¡Ingenuo Mr. Salter! Porque si imagina que en materia de procedimientos políticos va a aprender algo aquí, me apresuro a anticiparle la más triste decepción. Aquí no va a aprender absolutamente nada; y ello no por cierto porque carezca de preparación y talento sino porque en materia política, de la que se derivan la económica, administrativa y social, constituímos un logogrifo ante el cual el reto de la Esfinge viene a ser algo así como el a-b-c del arte de gobernar.

¡Candoroso Mr. Salter! Supiera que los mexicanos no hemos logrado aún aprender nada en cuanto a procedimientos políticos, dada la excesiva elasticidad del trampolín en que discurre nuestra existencia de pueblo autónomo y desechara su creencia. Más como su error no empece que seamos hospitalarios y corteses, yo me ofrezco, **sine pecunia,** a servirle de modesto cicerone; y, como en las revistas de nuestro teatro frívolo, he de acompañarlo a través de tres o cuatro etapas de nusstra historia, seguro de que había de agradecerme el solaz que de ello derive y de que allá en su aula, rodeado de la atención afectuosa de sus discípulos, confesará no haber aprendido aquí absolutamente nada.

Es el México colonial que aún sigue en pié, impertérrito ante los hocicazos de la hispanofobia de multígrafo que pretende desvirtuar el Plan de Iguala en hojas sueltas sin pie de imprenta. Corre ya muy avanzado el año de 1821, Mr. Salter y yo nos hallamos en un balcón del Palacio de los Azulejos, hoy lugar de comidas insípidas y apresuradas al estilo de la patria de Mr. Salter. Por frente al sitio que ocupa un moderno rascacielos viene la cabeza del Ejército Trigarante al mando de apuesto caballero que, en enjaezada caballería, responde sombrero en alto a las aclamaciones de la multitud. Entre complacido y curioso, Mr. Salter interroga. Yo respondo. El comenta.

—¿Quién es el hombre que manda y encabeza este brillante desfile?

—Es don Agustín de Iturbide. general en jefe de los insurgentes ya victoriosos, a quien se debe en buena parte el término y éxito de la lucha por la independencia.

—Luego es el consumador de la autonomía mexicana? De fijo pasará su nombre a la historia, con el de los más preclaros hijos de esta tierra. Todos los pueblos cultos del planeta glorificaron al consumador de su independencia.

Como ocurre en el teatro, transcurren tres años en tres minutos. Cambia la decoración y Mr. Salter, siempre a mi lado, contempla la planicie desolada de Padilla. Prisionero y custodiado como un criminal, Iturbide avanza en la escena. Mr. Salter no lo ha reconocido.

—¿Quién es este delincuente? pregunta.

—Es don Agustín de Iturbide.

—¿Cómo? No será, por cierto, el mismo que consumó vuestra independencia.

—El mismo. Declarado traidor y fuera de la ley por el Congreso e ignorante de la declaración, ha vuelto a la patria, por la que él se sacrificara, al saber amenazada su integridad por las tramas de la Santa Alianza.

—Y ¿qué harán con él? Es de suponerse que, dados su proceridad y su ignorancia respecto de la declaratoria del Congreso, será absuelto.

—Así es de esperarse. Observemos, sin embargo, desde aquel altozano, que poco ha de vivir quien no vea el resultado.

Breve mutis. Tremante de angustia, Mr. Salter mira a lo lejos con sus prismáticos.

—¡Mire usted!, exclama... ¡Pero esto es inicuo! O estoy viendo visiones o van a fusilar a Mr. Iturbide. ¿Es que así glorifican ustedes a sus héroes?

—Parece que sí, Mr. Salter. Ya lo ve usted. Todos o casi todos nuestros héroes, los de verdad, por supuesto, murieron así, en el patíbulo unos, en el destierro los otros. ¡Qué quiere usted! Somos mestizos y, como tales, producto de la superposición de razas de la que no puede esperarse sino la eclosión de pasiones insanas, de tempestuosos estados de alma, que caracterizan éstas que yo llamaría sub-razas, a cuyo incremento contribuyó la independencia acaso prematura que vió usted consumarse hace poco y por obra de la cual, al faltarnos la benemérita inmigración española, se acentúo el cruce de criollos e indios. ¡Qué le vamos a hacer!

Se oye a lo lejos una detonación. Iturbide cae muerto. El telón desciende lentamente. Mister Salter está nervioso.

En tanto la orquesta ataca las notas de una vieja partitura, refiero al catedrático de la Universidad de Wisconsin en breve síntesis los acontecimientos más inverosímiles de nuestro acervo histórico. Sesenta años fluctuando entre el despotismo y la anarquía, acuchillándonos sin piedad por la República y el Imperio, por la Federación y el Centralismo, por Dios y por el diablo y por una charola de pasteles... hasta el momento en que el general Díaz, tras el 25 de junio del imaginario "mátalos en caliente", inicia la Dictadura por antonomasia. Intrigado, Mr. Salter pregunta qué entendeos por dictadura, toda vez que ha sido ésta nuestro único sistema de gobierno desde la prehistoria. Sonrío y respondo que se trata de un eufemismo convencional mediante el que, como en las "Cartas Persanas" de Montesquieu, donde se define un manicomio cual el sitio en que se encierra a unos cuantos a quienes se reputa "locos" para hacer creer que quienes los encierran están cuerdos, el dictador en turno llama "dictadores" a los que le precedieron en el mando para hacer creer a quienes lo escuchan que él no lo es. Suena un timbre. Calla la orquesta y sube el telón. Mr. Salter está sudando.

Escena tropical. Platanares y palmeras. Al fondo, un río anchuroso que corre hacia el mar como para no ve rlo que allí ha acontecido.

—¿Qué es esto?

—Esto fué el Estado de Tabasco. Son sus restos.

—Luego ya no es Estado?

—No. El Gobierno Federal no imperó aquí durante quince años. Aquí rigió la voluntad omnímoda de Garrido Canabal, que convirtió esto en ergástulo rojinegro, hasta que, con alto sentido político, el Presidente Cárdenas pidió a las Cámaras el desconocimiento de los poderes locales.

—Y ¿qué hizo aquí Garrido?

—Casi nada. Como el personaje de Zorrilla, fueron tantas y tales sus hazañas que "en todas partes dejó memoria amarga de sí".

—Debió entonces, si no morir a manos del Capitán Centellas, por lo menos quedar preso y sujeto a proceso. En estricta ciencia política, de la que soy catedrático en Wisconsin, es el procedimiento indicado.

—Cierto. Pero en conclusión, ¿qué ha sido de Mr. Canabal?

—Mr. Canabal viaja ahora por el extranjero en tres aeroplanos de su propiedad.

—Se pedirá su extradición?

—No lo creo. En Guatemala ha sido recibido oficialmente por nuestra Embajada; y en Nicaragua el Ministro de México lo ha colmado de atenciones.

Telón rápido. Mr. Salter se ha desmayado.

Querido MOHENO, Jr.

MEXICO, agosto de 1935.

HAILE SELASSIE HARA LO QUE LE PLAZCA DENTRO DEL IMPERIO

Tal fué la contestación que dió a los ministros europeos que fueron a quejarse respecto a las concesiones

El Emperador etiópico ordenó la modernización del sistema de comunicaciones del Ejército con estaciones inalámbricas portátiles. Las tribus temen a las caretas contra los gases

ADDIS ABEBA, septiehbre 3. (AP.).—Cinco mil soldados del ejército regular, con grandes cantidadas de municiones, salieron hoy de Harbar para una base de operaciones.

Los movimientos de las tropas coincidieron con la primera distribución de caretas contra los gases a los ciudadanos etiópicos a fin de que se encuentren prevenidos contra un posible bombardeo por parte de los italianos con bombas de gases.

Las tribus, que jamás habían visto caretas contra los gases, las examinaban con incredulidad, y cuando los soldados aparecieron en las calles equipados con caretas, sintieron más temor que curiosidad.

Con el acompañamiento de toques de tambores y cornetas, los anunciadores de la ciudad informaron que el Gobierno había suspendido un simulacro de ataque con gases desde el aire con el fin de impedir que la población pudiera tomarlo como un hecho real.

El Emperador Haile Selassié dijo esta mañana a las potencias europeas que espera hacer lo que le plazca dentro de su imperio.

Los ministros británico, francés e italiano hicieron representaciones al Emperador con respecto a la concesión hecha a una empresa americana para el fomento de más de la mitad del país, pero el Emperador se limitó a insistir en que puede hacer lo que crea más conveniente dentro de casa.

Al Ministro inglés, Sir Sidney Barton, que había recomendado a Haile Selassié que dejara sin efecto la concesión, el Rey de los reyes contestó con estas palabras: «La paz sea con usted».

Después, volviendo el Emperador a los problemas relacionados con la defensa de su país, ordenó la modernización del sistema de comunicaciones del ejército mediante el uso de estaciones inalámbricas portátiles de marca americana.

Se ha anunciado que pequeños equipos trasmisores y receptores, montados en mulas y capaces de mantener la comunicación con el cuartel general situado en la capital, desde la dos fronteras, se han despachado con telegrafistas a los distintos jefes de las tribus.

Los equipos inalámbricos suplementarán, pero no suplantarán, a los antiguos métodos de comunicación por medio de tambores, señales de humo, hogueras, cohetes y voces humanas, que trasmitirán los mensajes de montaña a montaña.

La Lliga y Miguel Maura es posible que entren en el Gabinete de A. Lerroux

MADRID, sept. 2. (AP).—El ministro de Hacienda, señor Chapaprieta, anunció hoy que los decretos relacionados con la aplicación de la ley de restricciones se publicarían en la Gaceta antes de que el Congreso reanude sus labores.

Agregó que el nuevo presupuesto estará terminado para el día 4 de octubre y anunció que el gabinete será reorganizado antes de que el Congreso comience la discusión de las reformas constitucionales.

Terminó diciendo que el gabinete probablemente se completará con la Lligaa y Manuel Maura.

El cadáver de Astrid será conducido hoy a una cripta en Laeken

El Rey que sufrió fractura de una cos'illa ha decidido acompañar el cadáver a pie

BRUSELAS, septiembre 2. (AP). —El joven Rey Leopoldo, apenas ha prestado atención a sus propias lesiones y se negó a descansar hoy, permaneciendo junto al cadáver de su esposa la Reina Astrid, por cerca de cuyo lecho desfilan millares y millares de súbditos que acuden al Palacio, para rendirle el último tributo de respeto.

Los funcionarios de la Corte, trataron de presuadir al monarca, para que se trasladara al castillo de Stuyvenberg, donde se hallan sus tres hijos, pero el Rey decidió quedarse cerca de Astrid, hasta que sea conducida mañana a su última morada en la cripta real de Laeken.

Las puertas del palacio real se cerraron esta noche, y el cadáver de la Reina, fué depositado en un rico féretro de plata y cedro, forrado de satín, sobre el cual reposa un gran crucifijo de plata.

Los funerales serán análogos a los del Rey Alberto, que falleció en un accidente, salvo que el féretro de Alberto fué llevado a su cripta en un armón de artillería, símbolo de su heróico comportamiento durante la guerra mundial, mientras el de la Reina Astrid, irá en una carroza.

El propio Leopoldo, que sufrió la fractura de una costilla y otras lesiones en el accidente de automóvil que privó de la vida a su esposa, irá en el cortejo a pié.

Los obreros han terminado los trabajos de cubrir con colgaduras negras la magnífica catedral de Santa Gédula, del siglo XVII, donde se dirá la Misa de difuntos.

Dos tronos se han levantado, uno frente a otro, dentro del coro de la catedral, uno para el Rey y el otro para el Nuncio de Su Santidad.

Después de la Misa, la procesión funeral se pondrá en marcha a las 10:15 de la mañana, o sea las 4:15 de la madrugada en la Habana, precedida de n destacamento militar, en dirección a la iglesia de Nuestra Señora de Laeken, ocupando en su cripta un lugar junto a Alberto, a quien ella amaba tan tiernamente.

Los faroles de las calles han sido cubiertos con crespones negros a lo largo de la carretera, que es la misma que siguió el cortejo fúnebre del Rey Alberto, hace menos de dos años.

UN CORREDOR DE BOLSA Y SU ESPOSA, ARRESTADOS POR HABER ESTAFADO A SUS CLIENTES UN MILLON DE PESOS

Vigilando los movimientos de la esposa, los detectives de Nueva York han podido comprobar la culpabilidad de William F. Peterson, corredor de Bolsa, acusado de ser un moderno «Ponzi» en Milwaukee, arrestándolo. Tendrá que hacer frente a los cargos que se le hacen de haber defraudado a centenares de personas, en su mayoría mujeres, la suma de un millón de dólares, prometiéndoles el 1.860 por ciento. En las fotos Peterson y su esposa.

La poderosa flota de guerra inglesa está dispuesta formando un cordón desde Inglaterra al Canal de Suez

La «Home Fleet» se encuentra anclada en Portland, esperando órdenes. Los obreros de Malta trabajan febrilmente en las defensas y en otros puertos se hacen intensos preparativos

ROMA, septiembre 2. (AP.) — El general Italo Balbo, Gobernador de Libia, informó esta noche al primer ministro Mussolini que centenares de tropas árabes han partido ya para el Africa Oriental y que sus puestos en el ejército de Libia han sido ocupados por voluntarios.

El general Balbo, jefe del vuelo trasatlántico realizado por una escuadrilla de aviones italianos a los Estados Unidos en 1933, discutió largamente con el Duce la situación en las colonias del Norte de Africa.

Respecto a esta conversación, se dice en los centros bien informados que Italia tiene dos divisiones de regulares dispuestas a trasladarse a la frontera que separa a Egipto de la Libia con el fin de proteger el territorio en caso de hostilidades entre Inglaterra e Italia.

Los funcionarios se han negado a hacer comentarios acerca de esa noticia.

El Gobierno ha desmentido oficialmente las noticias de Diredawa Etiopía, informando que mil soldados regulares italianos y 1.500 soldados indígenas han cruzado la frontera cerca de Assab.

El vapor «Belvedere salió de Nápoles con 134 oficiales y 1,375 «camisas negras», destinados a prestar servicio en el Africa Oriental. El vapor «Sacrio Cuore» también zarpó con 500 toneladas de productos químicos y material de aeronáutica.

Un real decreto publicado esta noche nombra a Giuseppe Cobolli Gigli ministro de Obras Públicas, sucediendo al difunto Razza que falleció en un accidente de aviación ocurrido cerca del Cairo el 7 de agosto.

Gigli fué subsecretario de Obras Públicas con Razza e ingresó en el fascismo en 1920.

La prensa inspirada por el Gobierno dice hoy que las nuevas concesiones de Etiopía son una demostración final de que es deber de Italia rechazar cualquier compromiso en la disputa africana.

Las concesiones, declara el «Giornale d-Italia», pueden dar a Italia el derecho a formular una acusación contra la Gran Bretaña cuando el asunto se plantee el miércoles en el Consejo de la Liga.

La delegación italiana, presidida por el ministro Pompeio Aloisi, salió para asistir a la reunión ginebrina.

LOS BUQUES DE GUERRA BRITANICOS TOMAN POSICIONES EN EL MEDITERRANEO

LONDRES, septiembre 2. (AP.)—Mientras se acerca la hora crítica para el Consejo de la Liga de las Naciones que han de tratar de la disputa italo-etiópica, la flota inglesa de combate del Mediterráneo navega a gran velocidad hacia posiciones estratégicas en las proximidades de la entrada del canal de Suez.

En Portland se encuentra anclada la home fleet en espera de órdenes. Los obreros de Malta trabajan febrilmente en la preparación de obras de defensa, mientras en otros puertos se nota una gran tensión ante los preparativos que se hacen

El almirantazgo británico ha manifestado que estas actividades no tienen nada de extraordinario. Sin embargo ha puesto en comunicación a la flota de combate y a la mediterránea, con lo que las unidades de guerra de Inglaterra puede decirse que han establecido un cordón desde la Gran Bretaña hasta el canal de Suez.

En Port Said, Alejandría y Haifa reinó hoy gran excitación con motivo de la visita de los dreadnoughts británicos, diciéndose además que dichos buques permanecerán en las cercanías hasta fines de octubre.

Alejandría fué el principal punto de reunión de los buques de guerra, fondeando en ese puerto los acorazados «Revence» y «Valiant», los cruceros «London», «Devonshire» y Shropshire», el buque-depósito «Woolwich» y la mitad de la tercera y mitad de la cuarta flotillas de destroyers.

El acorazado «Resolution», el crucero «Despatch» y la mitad de la tercera flotilla de destroyers se hallan anclados en Port Said.

Tres cruceros, el «Arethusa», el «Delhi» y el «Durban», el barco depósito «The Reliant» y la mitad de la cuarta flotilla de destroyers se halla en Haifa.

El buque madre «Glorious» llegó a Malta, y el destroyer «Wessex» se dirige hacia ese puerto desde Gibraltar. Después de su llegada el «Glorious» partió para Alejandría.

Laval se negó a firmar el informe preparado por Eden sobre las conclusiones de la Conferencia Tripartita y dice que Francia quiere conservar la amistad de Italia

Eden, por su parte irá a Ginebra con instrucciones concretas de «volver por los fueros de la Liga hasta el límite», según la actitud inicial. Italia pedirá la expulsión de Etiopía

PARIS, septiembre 2. (AP.).—El Primer Ministro, Pierre Laval, de Francia, y Anthony Eden de la Gran Bretaña trataron hoy, en vano, de llegar a una fórmula que armonizara la insistencia británica en que «la Liga de las Naciones haga valer sus derechos en la situación italo-etiópica» y el deseo de Francia de considerar el movimiento militar de Italia sobre ese país como una «operación colonial».

Laval se negó a aceptar la versión de Eden acerca de las conclusiones de la Conferencia Tripartita que trajo hoy de Londres el Ministro británico de los asuntos de la Liga y que se propone llevar al Consejo de Ginebra.

En vez de eso recordó a Eden que Francia está dispuesta a evitar las sanciones (o amenazas de presión por parte de la Liga sobre Italia) y a conservar la amistad italina.

Un representante británico en su conversación con los representates de la Presa agregó que Laval al negarse a firmar el informe que había preparado Eden, por entender que es «demasiado fuerte», ha indicado que presentará un informe dando a conocer sus puntos de vista. También dijo que Eden y Laval realizarían un esfuerzo con el fin de hacer juntos el viaje en tren a Ginebra, esta noche.

Eden cruzó en un aeroplano esta mañana el Canal de la Mancha. Después de hacer el viaje a Ginebra con Laval irá a Aquisgram para ver al Primer Ministro Stanley Baldwin de Inglaterra.

El informante agregó que, según se tienen entendido en los círculos británicos, Eden ha recibido instrucciones de volver por los fueros de la Liga de las Naciones «hasta el límite» de acuerdo con la actitud que adoptó el Gobierno de la Gran Bretaña desde los primeros momentos.

Antes de que el «olor a petróleo» se inyectara en la situación, Eden intentaba echar la culpa a Italia por el fracaso de los esfuerzos de París para evitar la guerra. El petróleo ha jugado poco cosa en la conversación de hoy, según dice el informante, explicando que Eden comunicó el criterio británico acerca de la concesión obtenida por Francis M. Rickett, explicación que fué aceptada por Laval. «La posición inglesa ha sido perfectamente comprendida», dijo.

Añadió también que «no es probable que el nombre de Rickett se mencione en Ginebra. La Gran Bretaña y Francia dan por terminado ese incidente».

«Debe comprenderse claramente—dijo— que Rickett no visitó la Legación británica en Addis Abeba.

«La primera noticia que tuvo el Gobierno —agregó el representante citado— fueron los despachos que publicó la Prensa. El Gobierno inglés no ve capital británico en la compañía. Además, el artículo veintinueve del convenio de la concesión dice que la empresa será americana o etiópica.

«La Gran Bretaña no tiene más intereses económicos en Etiopía que el lago Tana. Si el Gobierno se hubiera enterado de la operación que negociaba Rickett le hubiera negado su apoyo.»

LA ACTITUD ETIOPICA CREARA DIFICULTADES A INGLATERRA EN LA LIGA

LONDRES, septiembre 2. (A.P.).—La resolución de Haile Selassié de hacer concesiones en estos momentos, según se dice en los centros bien iformados, puede resultar perjudicial para Etiopía.

La posibilidad de que la decisión del Emperador tenga repercusión en Ginebra, creando dificultades a la Gran Bretaña en su carácter de pacificadora de la disputa italo-etiópica, parece inminente.

«Además de las complicaciones que pueden originarse como resultado de esa maniobra, ¿de qué valen esas concesiones en caso de guerra?», se preguntan muchos.

«Parece temerario lo que se ha hecho por Abisinia».

Créese en esos centros que el Gobierno inglés hace todo lo posible para evitar que se suponga que ha existido la menor complicidad por su parte en tal asunto de las concesiones.

La decisión británica de aconsejar al Emperador Haile Selassié que deje sin efecto las concesiones ha sido seguida por una investigación para determinar hasta qué punto el capital inglés está comprometido en la transacción.

En los centros autorizados se niega que las primeras órdenes dadas por el Gobierno para que se cancelaran las concesiones hubieran sido hechas en tono templado, agregándose que Sir Sidney Barton, Ministro en Addis Abeba probablemente las ha hecho llegar al Emperador.

Hasta ahora, sin embargo, no se ha recibido ningún informe sobre el resultado de las conversaciones con Haile Selassié.

Créese en los círculos informados que las concesiones pueden repercutir en la reunión que comenzará el miércoles en el Consejo de la Liga.

No se ha podido aclarar qué partido sacará Italia de la acción del Emperador, pero se da por seguro que aprovechará el asunto para pedir que Etiopía sea expulsada de la Liga.

Serán extensas las deliberaciones del Consejo de la Liga

Se prolongará el debate en el caso de que Italia pida la expulsión etiópica

GINEBRA, septiembre 2. (AP.)—Cualquiera sea la decisión que adopte el Consejo de la Liga de las Naciones en la disputa etiópica, las deliberaciones que comienzan pasado mañana probablemente consumirán mayor tiempo del que generalmente se cree, a juicio de los funcionarios de la Liga.

Tres asuntos seguramente han de ocupar la atención del Consejo, aparte las complicaciones que puedan surgir. Estos temas son:

Primero: El informe de Anthony Eden, ministro británico para los asuntos de la Liga de las Naciones, acerca de lo sucedido antes de la ruptura de las conversaciones tritripartitas en París.

Segundo: El informe de la comisión de conciliación y arbitraje italo-etiópica acerca del incidente de Ualual.

Tercero: Una exposición del primer ministro Mussolini asegurando que Etiopía carece de la capacidad necesaria para pertenecer a la Liga.

No se ha podido saber si el informe de Eden se tratará en una sesión pública o secreta. En todo caso, de acuerdo con la resolución aprobada por el consejo el mes pasado, deberá darse a conocer el miércoles.

El informe de la comisión de conciliación — que se espera estará terminado de un momento a otro— también se estudiará cuidadosamente.

En los centros de la Liga nadie ha podido predecir la duración de los debates, pero se cree que serán extensos en el caso de ue Italia pida la exclusión de Etiopía.

Muchos son los que creen que mientras más prolongadas sean las deliberaciones habrá mayores probabilidades de un arreglo pacífico de la controversia.

El Clevelander ha salido por etapas rumbo a Bahía

Lleva dos aviadores que se proponen volver en vuelo sin escalas desde la Argentina

AERODROMO MUNICIPAL, Cleveland, Septiembre 2 (AP).—El monoplano rojo «Clevelander» salió hoy rumbo a Bahía Blanca, con una pequeña escala en Columbus, Ohio, con dos aviadores que esperan regresar de la Argentina en vuelo sin escalas para establecer un nuevo record.

James C. Prosser y Gilbert Stoll que han estado volando juntos durante siete años, que han venido estudiando este vuelo hace dos años, partieron hoy desde el escenario de las competencias nacionales aéreas.

Tardarán una semana por lo menos en llegar a Bahía Blanca, a 400 millas al sur de Buenos Aires, donde esperan informaciones meteorológicas para el viaje de 6,400 millas de regreso.

Su propósito es mejorar el record establecido por Maurice Rossi y Paul Codos, de Francia, que volaron desde Nueva York a Siria en 1933, cubriendo una distancia de 5,657 millas.

Lea AVANCE todas las tardes. Dirigido por José I. Rivero.

Harold Neumann ganó el trofeo de la velocidad aérea

El Coronel Rascoe Turner que llevaba 7 vueltas de ventaja tuvo que aterrizar

AERODROMO MUNICIPAL, Cleveland, Septiembre 2 (AP)—Harold Neumann ganó el trofeo Thomson, clásico de velocidad en las competencias aéreas nacionales.

El coronel Roscoe Turner que le llevaba siete vueltas de ventaja se vió obligado a aterrizar. El audaz aviador de Moline, Illinois, ganó los $15.000 de la competencia después de una emocionante lucha con sus seis restantes competidores.

Se hallaba el coronel Turner casi a punto de ganar la competencia cuando el motor comenzó a fallarle por lo que descendió cerca del Grand Stand con el aparato despidiendo humo.

La velocidad media de Neumann, que comenzó el vuelo bajo un aguacero, fué de 220.194 millas por hora.

S. J. Wittman, de Oshkosh, Wisconsin, terminó en segundo lugar, 43 minutos más tarde, desarrollando una velocidad de 218.686 millas.

Han condenado a los conspiradores contra Alessandri

Se impusieron penas desde veinte años de prisión hasta tres, absolviéndose a varios

SANTIAGO DE CHILE, Septiembre 2 (AP)—El tribunal militar dictó hoy sentencia en la causa por derrocamiento de Alessandri para llevar al poder a Ibáñez con tal de que aceptara como ministro del Interior a Grove, condenando al teniente Enrique Cox a veinte años de prisión, a Teófilo Toledo y Javier Hurtado, a diecinueve años; al doctor Oscar Cifuentes, Armando Herrera, Gregorio Bello a diecisiete años; a Nicanor Andrade Aquiles Astudillo, Gilberto Aranguiz, Efrain Loroa, Abraham Villavicencio a trece años y un día.

Cinco sargentos del regimiento de cazadores, un sargento del regimiento de comunicaciones, un sargento de exploradores, un sargento de carabineros y un empleado de carabineros, fueron absueltos.

Se harán en Francia experiencias con las fuerzas motorizadas

Unos 40,000 hombres tomaron parte en una batalla del Marne, maniobrando sin tener contacto

MOURMELON, Francia, septiembre 2. (AP).—Dos ejércitos franceses maniobraron hoy sin contacto en «una batalla del Marne» en que toman parte unos 40,000 hombres.

El «ejército del sur», motorizado en su mayor parte, reconoció los campos de batalla de la guerra mundial. Persigue al «ejército del norte», que trata de cubrir la retirada.

Los norteños cruzaron el Marne, bajo la guardia de la infantería motorizada, que protege la retaguardia.

El general Gastón Pretelat, que dirige la acción, dice que son «experimentos más bien que maniobras» para determinar lo que puede hacerse con las fuerzas motorizadas y al mismo tiempo para que los jefes de columnas adquieran experiencia.

Veinte mil soldados franceses que eran niños en 1914, han partido para las fortificaciones francesas a lo largo de la frontera alemana. Comienza ahora los dieciocho meses de servicio militar en los puntos más vitales del país.

Nativos de la zona fronteriza, estos reclutas han sido llamados a las armas seis semanas antes que el resto de su reemplazo, con el fin de que puedan adquirir alguna instrucción acerca del equipo especial de que se ha dotado a los fuertes antes de que las fuerzas a las cuales han de sustituir sean licenciadas el 15 de octubre. La olítica del mando francés es hallarse prevenido para el ataque en su frontera del nordeste en todo tiempo.

Los reclutas serán estacionados a lo largo de las fortificaciones de concreto y acero conocidas por la línea Maginot, que se extienden 124 millas.

SUSCRIBASE Y ANUNCIESE EN EL «DIARIO DE LA MARINA»

VIDA MUNDIAL

Por TIBURCIO CASTAÑEDA

El Presidente Albert Lebrun, de Francia, dirige lo que él llama su supremo llamamiento a la nación

ESE supremo llamamiento fué para que cesase, el día 11 de Agosto, la violenta oposición al Gobierno com orecuerdo de los muertos en Metz.

Muy temprano el día 11 de Agosto corriente el «Journal Oficial» publicó veinte y nueve más de la lista de decretos , que es la última, y que hace el número setenta durante una semana.

En Toulon, en la mañana del citado 11 de Agosto actual, veinte mil obreros dedicaron un profundo dolor a sus dos compañeros que habían muerto durante los alborotos del jueves.

En Brest el día 11 del actual mes de Agosto una de las víctimas de los motines fué enterrada, sin que hubiese ningún desorden. Fué muerto cerca de las Tropas Coloniales.

Hubo una protesta en el Havre también ese día 11 del corriente mes de agosto, contra la Policía de Toulon y de Brest.

Finalmente hubo una reunión importante de agricultores de Amiens para protestar de los precios del pan y del azúcar.

Como se ve, hay una lucha entre los que consumen los artículos y los que los crean para el consumo.

Los problemas interiores de Francia tienen que salir a la superficie; hay excelentes indicaciones de la extensión de los problemas interiores que tienen por base el culpar sin justicia, a los gobernantes que bastante se desviven para poder lograr que los que condimentan los alimentos lo hagan de tal modo que apenas puedan recobrar en los artículos confeccionados lo que gastaron en los condimentos.

De ahí la necesidad de que el Gobierno tenga que inmiscuirse, contra sus deseos, en fijar el precio de los alimentos más necesarios.

Fundadamente se debe creer que el jefe del Gobierno, monsieur Pierre Laval, tiene la mayoría de la nación detrás de sí; pero también es verdad que si los protestantes pueden estar en minoría, representan un gran grupo que deberá ser acallado o suprimido si Francia quiere evitar una guerra civil en el próximo otoño.

El Presiden Lebrun en un discurso emocionante, dijo en voz bien alta en Metz el día 11 del actual mes de Agosto que es natural que los políticos choquen violentamente para recobrar sus libertades en una dictadura.

Pero cuando en un país tranquilo como Francia, en donde los ciudadanos gozan de todas las naturales libertades, bajo la salvaguardia de las leyes republicanas, no hay necesidad de agitaciones.

El Presidente del actual Gobierno de Francia ha podido exclamar: «La dicha para todos no puede tener un renacimiento más que en una atmósfera de tranquilidad, armonía y confidencia».

En Toulon y en Brest, en estos días, el espíritu de estas palabras ha sido obedecido y los obreros han dado de la impresión de que han vuelto a ganar su seriedad y rechazado consejos de violencia.

De todas las manifestaciones de los obreros de Francia, hoy se destacan las de los obreros de Amiens como las más peligrosas para el porvenir, porque ya han llegado a París.

El trigo se vende a la mitad de su precio. Los cultivadores de remolacha temen una gran baja en el precio del azúcar; y el precio del vino se ha reducido considerablemente.

Se cree generalmente que si el Presidente del Consejo de Ministros monsieur Laval, puede lograr una notable reducción en el precio de las primeras materias para la alimentación, podrá contrarrestar la actual injusticia del precio de los primeros artículos para la existencia.

MURIO EL COMPOSITOR DE OPERAS ISIDORE DE LARA

PARIS, sept. 2. (AP).—Ha fallecido en esta ciudad, después de una larga enfermedad, Isidoro de Lara, autor de muchas óperas.

De Lara tenía setenta y siete años de edad.

Es amenazadora la C. Pastoral de los Obispos alemanes

El Gobierno considera tan sólidamente asentado el régimen que nada le afecta

BERLIN, Septiembre 2 (AP)—La Pastoral de los Obispos Católicos leída ayer en todas las iglesias del Tercer Reich no ha causado el menor enojo en los círculos del gobierno nazi. Uno de los ministros más afectos al Canciller Hitler, dijo privadamente que el gobierno considera tan sólidamente asentado el régimen nazi que nada podrá conmoverlo.

La policía de Berlín, sin embargo, tomó inmediatas medidas, prohibiendo la venta y distribución de la carta pastoral.

Los católicos consideran grave la situación. Adiestrados en la lectura de los documentos eclesiásticos, dicen que varios de los párrafos contienen una amenaza directa, a pesar de estar redactado con moderación.

UNOS ALMACENES DE RON DESTRUIDOS EN TRINIDAD A CAUSA DE UN INCENDIO

PORT OF SPAIN, Trinidad, septiembre 2. (AP).—Un incendio ha destruído en esta ciudad los almacenes de la Caroni Sugar States, de propiedad inglesa, donde había una gran cantidad de ron, calculándose las pérdidas en cien mil dólares.

M.E.C.D. 2016

No publicaremos ningún trabajo que no sea realizado por nuestros fotógrafos, que estarán debidamente identificados con el carnet del Diario de la Marina

DIARIO DE LA MARINA

LA HABANA, MARTES, 3 DE SEPTIEMBRE DE 1935

SUPLEMENTO DIARIO EN ROTOGRABADO; DE ACTUALIDAD MUNDIAL TELEFONO M-3775

UNA COMISION de mujeres cubanas, llevando consigo a sus hijos, también nacidos en esta tierra, que se encuentran en la más desesperada de las situaciones económicas por estar sufriendo las consecuencias de la "cubanísima y patriótica" Ley del Cincuenta por Ciento, nos visitó ayer. Sus esposos, españoles, fueron desplazados de sus empleos, y si esto fuera poco, imposibilitados de trabajar y llevar un poco de sosiego a sus atribulados hogares. Estas desdichadas familias se entrevistaron con nuestro Director—que aparece en la foto—y le hicieron una exposición escrita de su caso que el DIARIO ha acogido con todo el calor que pone cuando se trata de defender causas justas y humanitarias (Foto D. M.).

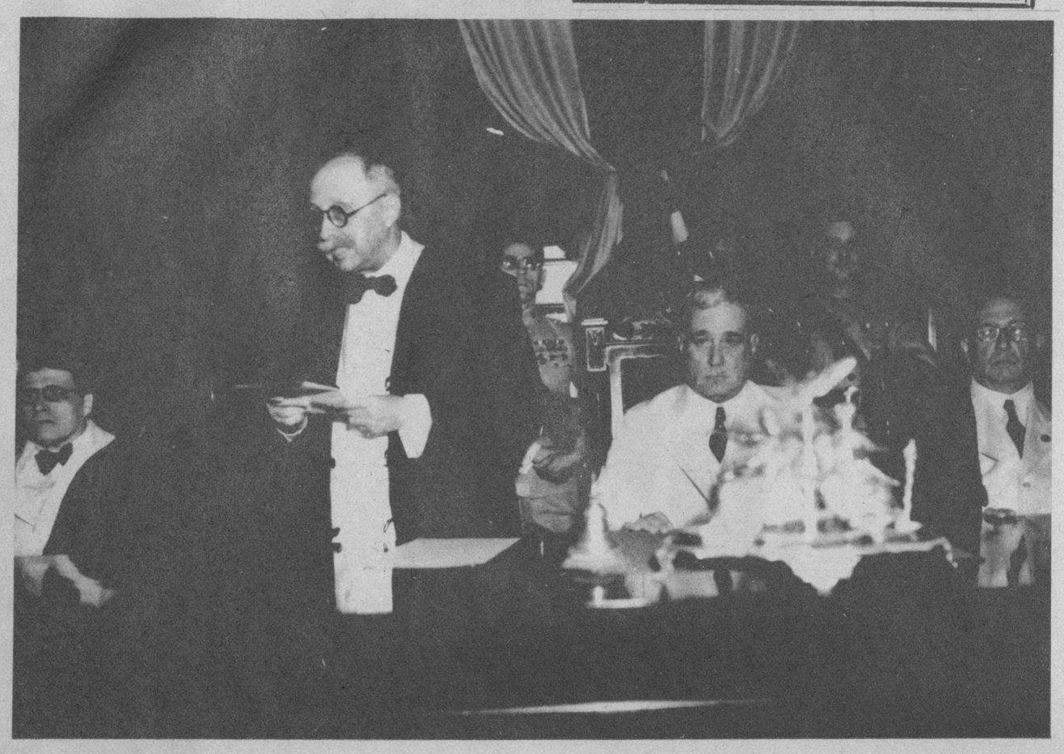

APERTURA DE LOS TRIBUNALES.—Con toda la solemnidad del caso tuvo efecto ayer por la mañana la apertura de los Tribunales. En esta foto aparecen el Presidente de la República, coronel Carlos Mendieta, y el Presidente del Tribunal Supremo, doctor Juan Federico Edelman, dando lectura a su discurso (Foto D. M.)

CON GRAN BRILLANTEZ y animación tuvo efecto la inauguración del nuevo pabellón para los internados del Asilo de San Vicente de Paul. En la foto aparece el Arzobispo de Atalia, Monseñor Estrada, el Alcalde de la Habana y esposa, la señora Silvia Hernández de Rivero, el Director del DIARIO, doctor José I. Rivero y otras personalidades (Foto D. M.)

GRUPO INTEGRADO por distinguidas damas y caballeros de nuestra sociedad, que asistieron a la brillante inauguración de uno de los nuevos pabellones para pobres del Asilo de San Vicente de Paul (Foto D. M.)

ASPECTO QUE PRESENTABA el local donde se encuentra el Tribunal Supremo de Justicia durante el solemne acto efectuado ayer con motivo de la apertura de los Tribunales (Foto D. M.)

TRAGEDIA EN MITAD DEL ATLANTICO.—Un salvavidas del vapor "Rex", trasatlántico italiano, fué desprendido de la borda del buque para rescatar a un grupo de deportistas que desde el yate "Dahama" hacía señales de auxilio. El "Dahama" fué llevado mar a fuera durante una tormenta y sus tripulantes se encontraban sin provisiones. En la otra foto aparece el "salvavidas" llevando en su borda a los tripulantes del infortunado yate, que tuvo que ser dejado a merced de las olas (Foto Wide World)

M.E.C.D. 2016

LA NOTABLE pintora cubana, María Pepa Lamarque, inauguró una bella exposición de sus recientes cuadros en la culta sociedad Lyceum, del Vedado. Ochenta manchas al óleo, notas de viaje sobre los rincones más típicos de España e Italia, se exhiben a la curiosidad intelectual de los habaneros. En esta página mostramos varios cuadros de la gran pintora cubana que se ha anotado un triunfo más en su carrera de artista (Fotos D. M.)

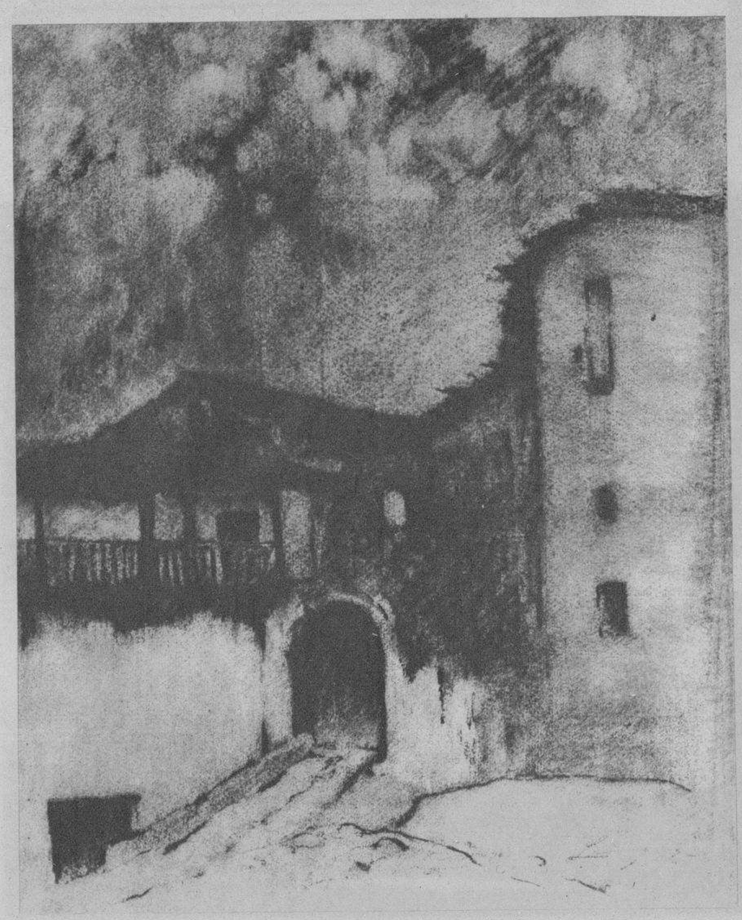

ENTRADA EN GUADALUPE, Extremadura

UNA CALLE EN EL ALBAYCIN, Granada

LA CASITA BLANCA, Asis, Italia

PATIO TIPICO, Toledo

SAN JUAN DE LA PENITENCIA, Toledo

CALLEJON DE LA VIRGEN DE GRACIA, Toledo, España

ESCENAS NOCTURNAS que recuerdan los espantosos días de la Guerra Mundial, fué captada por la lente del fotógrafo durante las prácticas de tiro celebradas hace poco en Pine Camp, Estado de New York, donde el Ejército de los Estados Unidos recibe un magnífico entrenamiento (Foto Wide)

ARRANCADA de los yates que todos los años regatean en aguas de City Island, New York, bajo los auspicios del C. I. Yacht Club (Foto Wide)

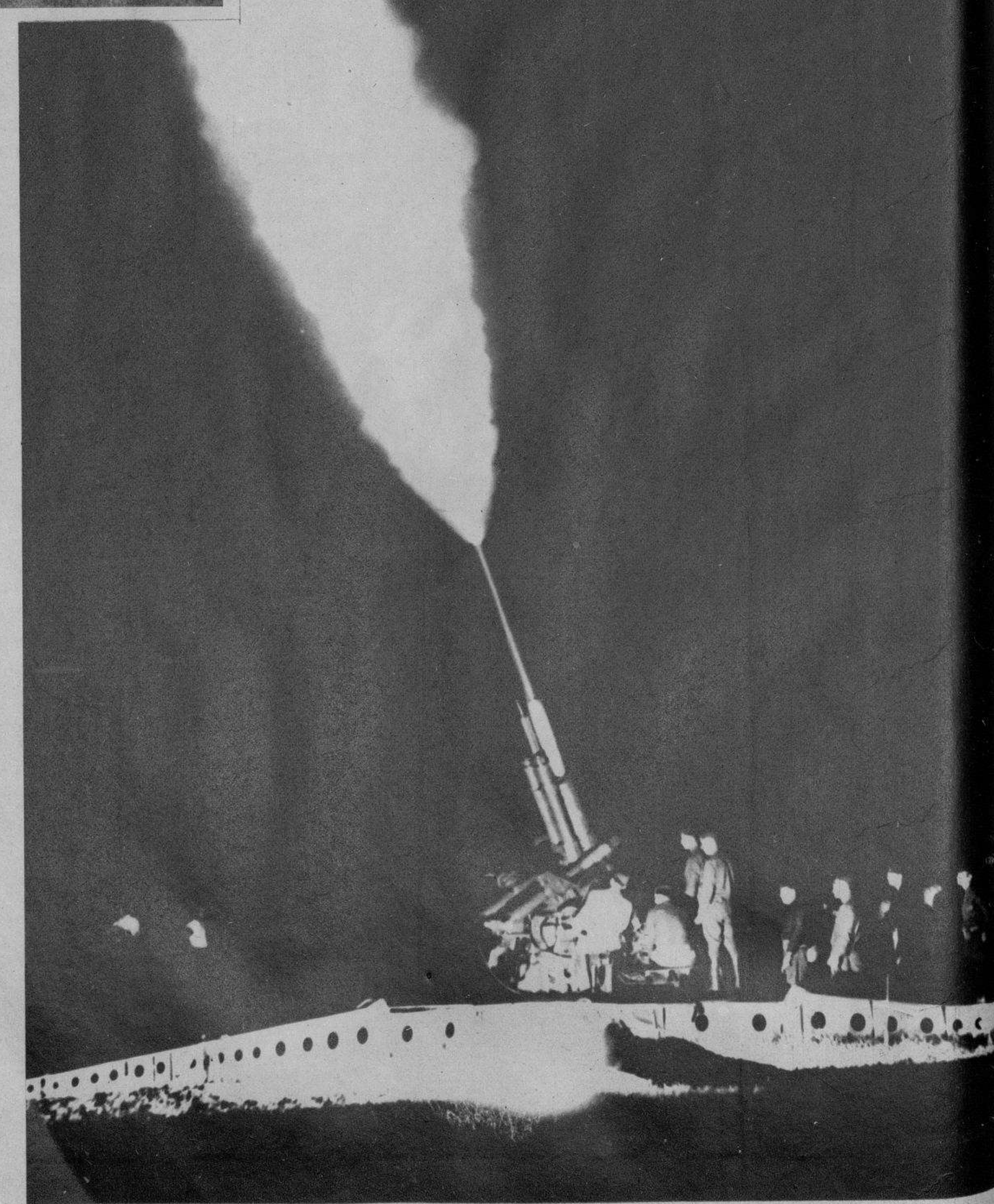

M.E.C.D. 2016

EL CINE AL SERVICIO DE LA HISTORIA

por JOHN C. MOFFITT

EGIPTO, UN PRESENTE DEL NILO.—La nación egipcia subsistió durante varias centurias: desde 3.100 hasta 525 A. C. Los egipcios habitaban el valle del Nilo y las periódicas inundaciones de este río se encargaban de fertilizarles sus tierras. Por ese motivo no puede ser más acertada esta frase atribuída a Herodoto: "Egipto es un presente del Nilo". A los egipcios se les debe también el arte de la arquitectura. Ellos fueron asímismo los primeros que sintieron la necesidad de que el Jefe de tribu se convirtiera en monarca y estuviera asistido de una Corte Real. Poco después los faraones se creían de origen divino y desplegaban en todos sus actos un lujo y esplendor extraordinarios. La foto representa el cortejo de un Faraón en marcha hacia la ciudad

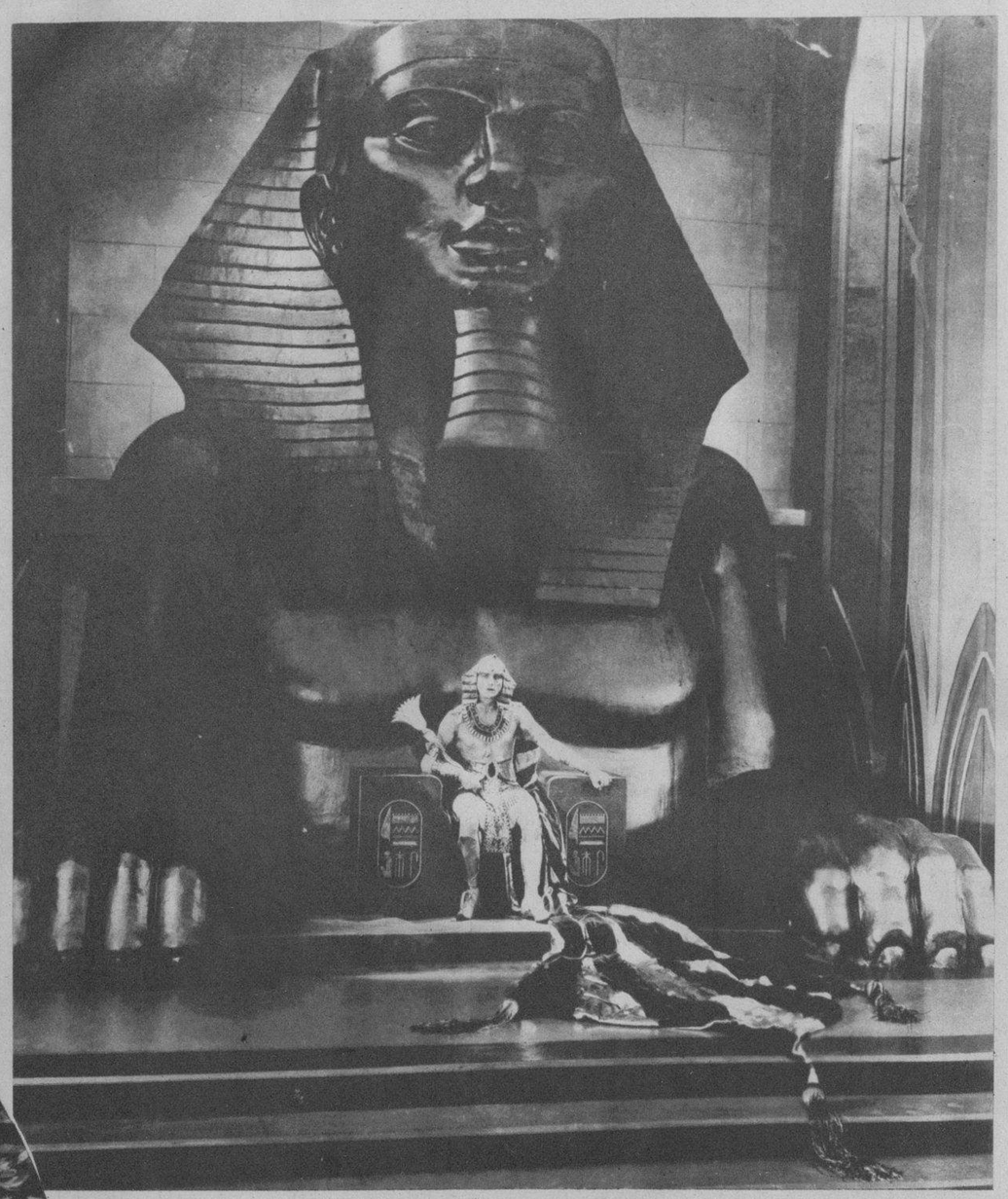

LA ESFINGE, RESPALDO DEL FARAON.—Charles Le Roche, caracterizando a un Faraón. Detrás de él, una Esfinge de colosales proporciones sirve como de respaldo al trono.—(De "Los Diez Mandamientos", Paramt.)

YI, EL DIOS SOL.—H. Stowitts, un ex-compañero de la Pavlowa en sus labores coreográficas, en una decorativa interpretación de Yi, el Dios Sol de China.—(De "El Velo Pintado", M. G. M.)

Egipto, un presente del Nilo.—Barbas postizas.—¿Era así Confucio.—La Esfinge, respaldo del Faraón.—Cien esposas engañadas—Yi, el Dios Sol de China.

BARBAS POSTIZAS.—A causa de lo cálido del clima, los egipcios acostumbraban a rasurarse el rostro. Pero muchos de ellos usaban bigotes y barbas postizos, por considerar que estos aditamentos añadían dignidad a su persona. En la foto aparece Emil Jannings luciendo unos lujosos atavíos correspondientes a la Sexta Dinastía (De "Los amores del Faraón", Ufa)

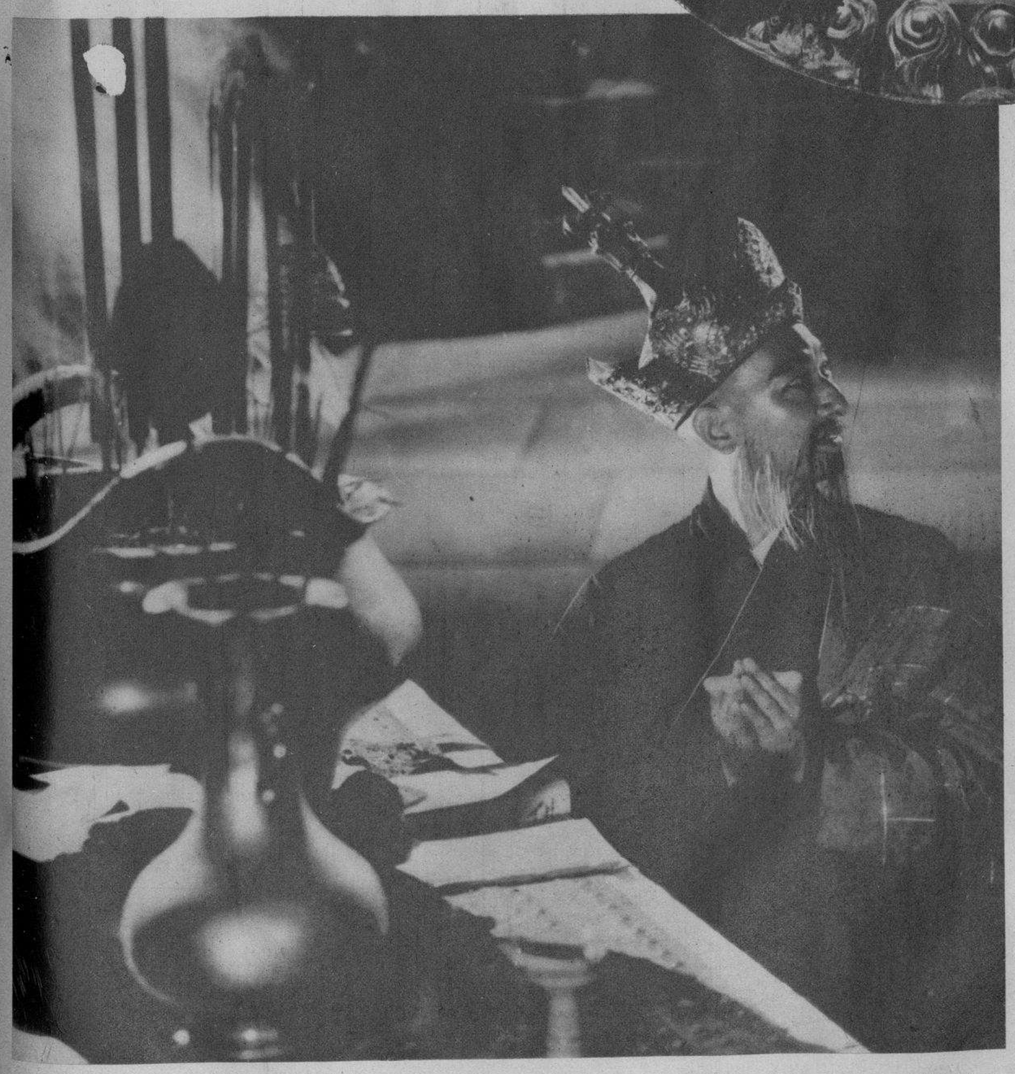

¿ERA ASI CONFUCIO?.—Este fanático religioso chino trata de darnos una idea de cómo era Confucio en su aspecto externo. ¿Lo ha conseguido? No podríamos saberlo con certeza a menos que hiciéramos resucitar al personaje caracterizado para establecer el paralelo. Confucio está considerado como uno de los padres espirituales de China. Las doctrinas que predicaba eran de carácter tradicionalista. Sostenía que para librar a su país de los errores en que había incurrido, era necesario intensificar la veneración hacia los antepasados.—(De "El Velo Pintado", M. G. M.)

CIEN ESPOSAS ENGAÑADAS.—La historia de China data del año 2.800 A. C. La religión china está basada en el culto de los antecesores. Sus doctrinas pueden resumirse en esta frase: "Si esto fué bueno para mis antepasados, tiene que serlo forzosamente para mí". Filosofía que no es la más adecuada para impulsar el progreso. Por el año 1.125 A. C. toda China se sintió soliviantada por un hecho insólito. El emperador Shan, engañando al centenar de esposas que tenía, se había ido de excursión con doscientas concubinas. Nadie había oído decir que ninguno de sus antepasados se hubiera conducido en esa forma

M.E.C.D. 2016

DRIL BLANCO
GARANTIZADO $100 LEGITIMO
Thos Taylor & Sons
IMPORTADO POR SOBRINOS DE NAZABAL

EL SPORT y el canto, en abierta competencia, para lograr el amor de la bella, y ella de uno a otro, como indecisa mariposa. Una escena de la exquisita comedia musical AL COMPAS DEL CORAZON, que se estrenará en breve

PELIGRO
PARA DOLOR DE GARGANTA
HAGA Gárgaras a menudo con Listerine

Los resfriados, la gripe y hasta la pulmonía, tienen a menudo su origen en un simple dolor de garganta.

¡Protéjase! A la primera señal de un dolor de garganta haga gárgaras con el Antiséptico Listerine sin diluir. Tan pronto como se introduce en la boca empieza a destruir los microbios. Mediante pruebas científicas se ha comprobado que reduce el número de éstos hasta un 99 por ciento en 15 segundos.

Pero no tarde en proteger su salud. No espere hasta que ya haya contraido un resfriado o dolor de garganta. Cómprese un frasco hoy mismo y empiece a hacer gárgaras mañana y noche con Listerine. Le agradará también su sabor refrescante y la vigorizante sensación de limpieza y frescura que deja en la boca.

¿Ha probado usted la Crema Dentífrica Listerine? La rapidez con que limpia y su agradable sabor le encantarán.

ANTISEPTICO
LISTERINE

No trate Ud. mismo de curarse un mal grave — consulte con su médico inmediatemente.

LISTERINE
LAMBERT PHARMACAL COMPANY ST. LOUIS, MO. U.S.A.
E92

HELEN GAHAGAN, la gran actriz admirada en los escenarios de New York, que hace su primera aparición en la pantalla parlante, como protagonista en la película ELLA, que se estrenará próximamente en el Nacional

EL SABADO por la noche tuvo efecto en su local social de Prado 118, una importante reunión entre los miembros del Centro de Vendedores Comerciales, quienes tomaron importantes acuerdos relacionados con la institución (Foto D. M.)

EL PORTERO del equipo Selección salvando un tanto que parecía inevitable. La Selección jugó el domingo pasado un movido game con los muchachos del Centro Gallego, juego que ganaron estos últimos con el score de 4x0. El match tuvo efecto en el Stadium Cervecería La Tropical (Foto D. M.)

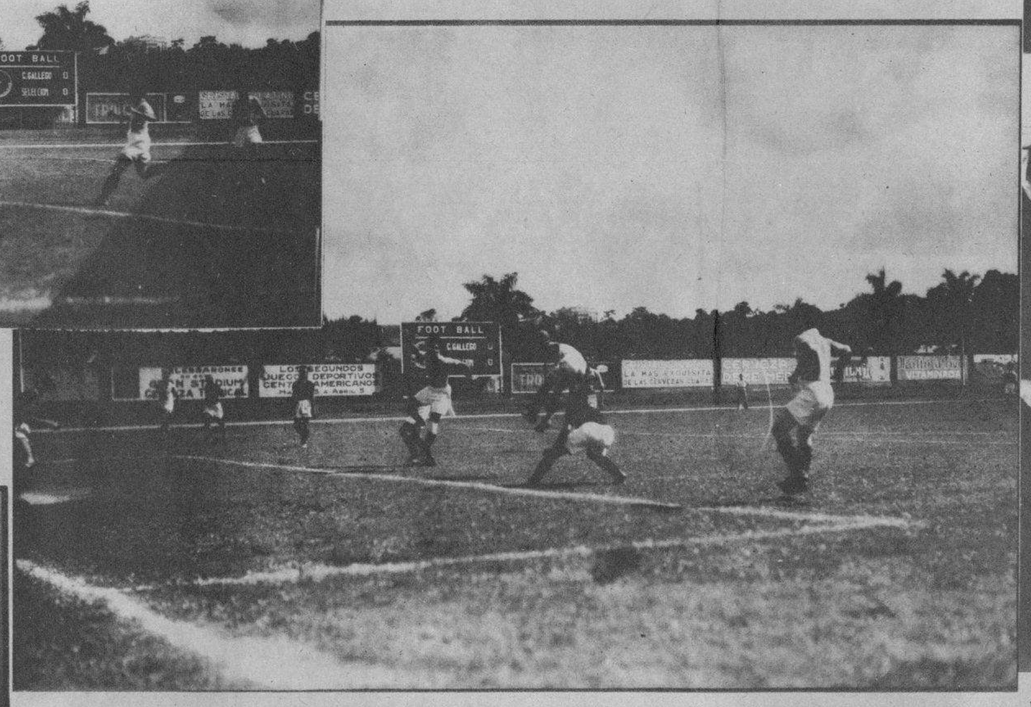

INTERESANTE instantánea tomada el domingo en el Stadium Cervecería La Tropical, durante el juego llevado a efecto entre los equipos del Centro Gallego y Selección. Ganaron los primeros con el score de 4x0 (Foto D. M.)

EL NUEVO MINISTRO de la República de China en Cuba, general Chang Wue Jung, aparece en compañía de su esposa y de miembros prominentes de la colonia china de la Habana en los momentos en que ponía pie en nuestra tierra. El distinguido diplomático presentará sus credenciales en breve (Foto D. M.)

Las MARTIRES de ayer son *ahora* personas tranquilas y contentas

Con *Evanol* ha cambiado por completo el aspecto de la vida de tantas damas que antes eran verdaderas mártires durante los días inevitables. Este nuevo producto ha sido preparado expresamente para evitar las molestias femeninas, y no altera el natural y necesario proceso mensual.

30¢ la cajita de 10 tabletas
También en un envase de prueba, con 3 tabletas, 15¢

Evanol
CONTRA LOS MALESTARES FEMENINOS

Proprietary Agencies, Ltd., Apartado 1757, Habana.
Sírvanse remitirme gratis una muestra de EVANOL y un librito con servilletas para quitar la pintura de los labios.
Nombre .....
Dirección .....
Ciudad 2

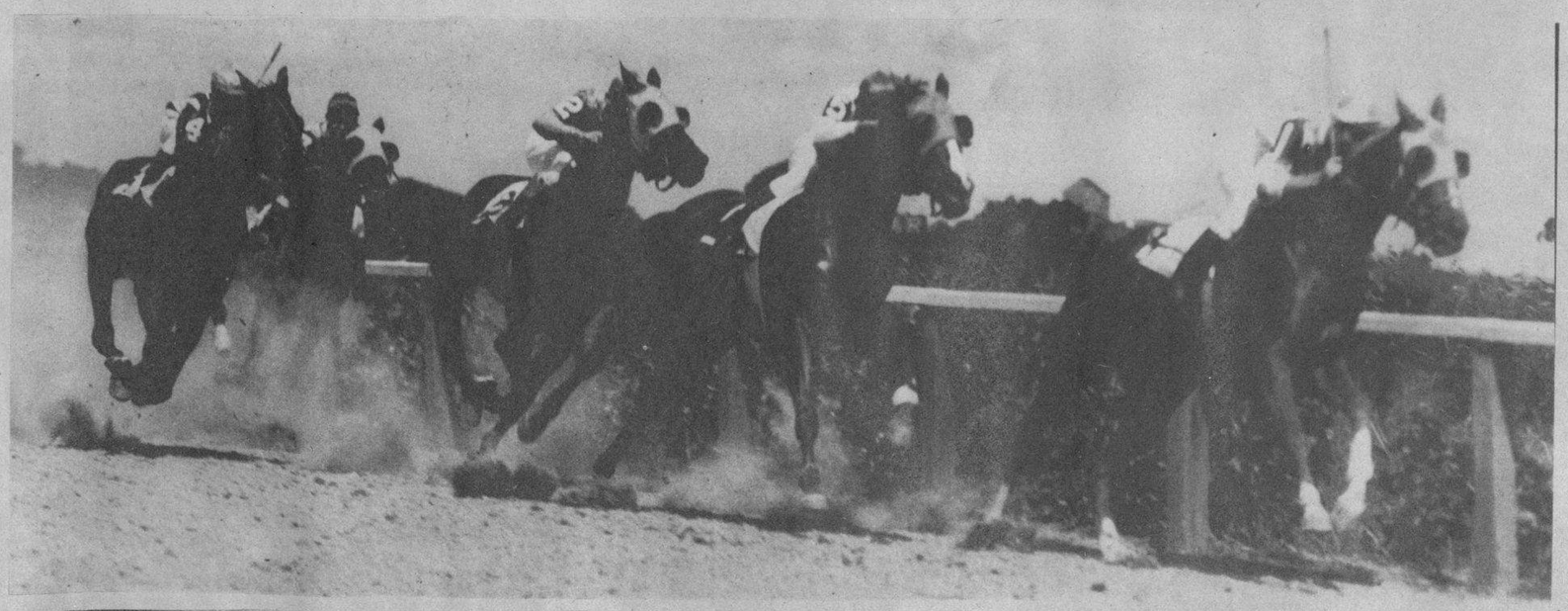

CASA HELEN.—Salón de peluquería situado en República 127, Camagüey. Este salón de belleza está dotado de cinco máquinas para hacer permanentes y cuenta con el aparato "Croquinol", lo más moderno para el embellecimiento del cabello. La CASA HELEN, montada con el mayor lujo y confort, cuenta con varios peluqueros, verdaderos artistas procedentes de la Habana. Sus precios, a pesar de ser la mejor peluquería de Camagüey, igualan a los de sus competidores (Foto D. M.)

MOMENTO en que el "field" de la segunda carrera del domingo, en el bello Hipódromo de Marianao, cruzaba por la curva de las angustias para enfilar la recta final hacia la meta. Las carreras de ese día se vieron muy animadas y el público que asistió, selecto y distinguido (Foto D. M.)

DINERO del 1 al 5% Con garantía de joyas "LA IDEAL" Neptuno e Industria

ABSORBINE JR.
Para erupciones de la piel
Hace años que este antiséptico famoso está aliviando y curando erupciones de la piel, picaduras de insectos, heridas, quemaduras, lastimaduras, quemaduras de sol, rasguños, etc. Pida el frasco de 1¾ Oz.
C8

M.E.C.D. 2016