1ª SECCION

El DIARIO DE LA MARINA es el periódico más antiguo de Cuba. Fué fundado en el año mil ochocientos treinta y dos.

SERVICIOS ESPECIALES DE ESPAÑA.

DIARIO DE LA MARINA

SERVICIO DE ASSOCIATED PRESS. Esta queda autorizada para usar nuestro servicio y noticias de información.

HILO DIRECTO CON NUEVA YORK.

1ª SECCION

AÑO CIENTO TRES.—NUM. 185 | ACOGIDO A LA FRANQUICIA POSTAL | LA HABANA, MARTES, 6 DE AGOSTO DE 1935.—SANTOS SIXTO II, JUSTO Y PASTOR | TIEMPO PARA HOY: BUENO, CON TURBONADAS. | PRECIO: 5 CENTAVOS

ROOSEVELT, CAFFERY Y WELLES MANTENDRAN LA ACTUAL POLITICA DE ESTADOS UNIDOS RESPECTO A CUBA

El Embajador estará en la Habana el miércoles para seguir su obra, de la que espera muchos bienes Washington

Se aconseja a Cuba que medite mucho cualquiera ley nueva que pueda afectar al Tratado de Reciprocidad, porque con ella podría dar armas a los enemigos del mismo en EE. UU.

WASHINGTON, agosto 5. (AP).—Dando cima a las pláticas que durante cuatro días viniera celebrando en esta capital con importantes dirigentes de la política exterior de los Estados Unidos, Jefferson Caffery hace ya aprestos para retornar a última hora de la noche de hoy, a la Habana. Durante esos días ha estado tratando de las cuestiones que interesan a Cuba y los Estados Unidos, en sus relaciones comerciales. Reiteró Caffery que su visita no tiene la menor importancia, y que responde solamente a la rutina diplomática, a la necesidad de que los representantes diplomáticos informen periódicamente a sus superiores. Ha hecho un informe de su actuación en Cuba al Secretario auxiliar de Estado, Benjamín Sumner Welles, que se ausentará por un largo período de vacaciones en Europa.

El Secretario de Estado, Hull, ha repetido los conceptos de confianza que para Caffery tuviera con anterioridad. Por esto, se dan por baldías cuantas protestas se han hecho respecto de la actuación del Embajador en La Habana.

El miércoles el Embajador llegará a La Habana, a la semana justa de haber partido. Esta noche saldrá en tren hacia Miamia, yendo en avión de ese puerto a la capital de Cuba.

LAS DECLARACIONES DE ROOSEVELT

El tópico de actulidad en toda la República lo constituyen sin duda alguna, las declaraciones del Presidente de los Estados Unidos, Mr. Roosevelt, en relación con los asuntos de Cuba, así como también las manifestaciones hechas por el Embajador Caffery y el Subsecretario de Estado, Mr. Sumner Welles.

En todas partes se hacen comentarios alrededor de estos decires, y hasta Palacio han llegado algunos, pues hablando con un observador que sigue atentamente el proceso de las relaciones entre Cuba y los Estados Unidos, nos manifestó que consideraba muy conveniente para esta República, esas declaraciones que revelan que la política de la gran nación americana con Cuba, sigue en la mejor situación, llevada adelante por Roosevelt, Caffery y Welles, constituyendo además la ratificación de que la política económica se fortalece cada día más.

«Todo depende ahora — díjonos nuestro comunicante — de la cuota azucarera, que aunque desgraciadamente está a resultas de un fallo del Tribunal Supremo de Washington, será resuelto favorablemente ya que tanto Roosevelt como Caffery y Welles, de común acuerdo, harán esfuerzos en el actual Congreso para que se declare la constitucionalidad de la referida cuota.

«Ahora bien—agregó—en Cuba debe tenerse mucho cuidado por el Gobierno en no cometer errores que afecten al Tratado de Reciprocidad cuya base es la cuota azucarera, o sea, la Ley Costigan-Jones; hay que tener sumo cuidado, repito, en la legislación que se dicte, sobre todo, en este período, ya que cualquier medida inconsulta par parte del Gobierno de Cuba, sería darles armas a los enemigos de la República, en los Estados Unidos, para que atacaran y quizás derribaran la base fundamental en que descansa hoy nuestra industria azucarera que es el índice de la riqueza cubana.»

IMPRESIONES

La Habana, agosto 5 de 1935.

Sr. Dr. José I. Rivero, Director del DIARIO DE LA MARINA. Presente.

Mi querido Director y amigo:

El final de sus «Impresiones» publicadas el domingo, me ha hecho sonreír de comprensión porque me aclara bastante el cambio de actitud mental que parece haber sufrido usted del 8 de marzo acá; crisis que se nota hasta en el paso de aquella gentileza y aquella gracia fresca—aunque mordaz—de su estilo habitual, a esta manera biliosa y desconsiderada que culmina con el escrito en cuestión.

Aunque no soy como aquel legislador que se dió por aludido cuando mencionaron al pueblo cubano, hay motivos para creer que su vecino de «aquí a la vuelta, en la página segunda»—como dijera usted hace poco tiempo—es la persona que tenía usted más presente cuando hizo la advertencia de que nadie debe alarmarse por su ex abrupto sobre el problema racial, ni por su anuncio de que «otro día» sacará la consecuencia de que dentro de un cuarto de siglo los negros superen en número a los blancos y que esta superación la realicen sin la consiguiente mejoría económica y educacional; y también al aclarar que usted no es racista, pero le teme a los racistas: «a los blancos y a los negros, que de todo hay».

Permítame impugnar lo poco que hay de concreto en esta **apelación** suya al problema negro dentro del problema de la Ley del Cincuenta por Ciento, y dedicar después algunas reflexiones a la nueva actitud de usted. Sería candidez que yo me detuviera a discutir ahora los términos de esta ley, puesto que para usted el busilis está en lo que usted dice del problema negro, tesis que, por otra parte, habría de mantener usted en el caso de una nueva Ley de Inmigración y en toda otra coyuntura. No me verá usted reaccionar ahora como negro, que acaso sea por donde usted me esperaba, sino como cubano, por lo que luego diré.

Primer reparo: No es cierto que las blancas restrinjan la natalidad; ese fenómeno se ve en las del **smart set** pero no entre las blancas de la clase media, del proletariado y del campesinado, todas las cuales también son blancas, salvo su mejor parecer de usted. Como prueba fácil de la fecundidad de esta inmensa mayoría de blancas, le ofrezco el espectáculo de nuestros concursos de maternidad, ya que no es de suponer que usted se haya documentado con nuestras estadísticas demográficas, a despecho de que busca en ese tópico la razón de su clarinada «racialista». Los cuadros demográficos publicados en Septiembre último asignan a la natalidad «de color» un (28%) veintiocho por ciento de la blanca, lo que corresponde bastante bien a la actual proporción numérica entre las dos razas.

Segundo reparo: No me parece justo ni patriótico que mientras que usted escribe artículos frenéticos en defensa y loa de los nacionalizados, augure un peligro negro a título de que el afrocubano no tendrá mejoría económica ni educacional, sin abogar de inmediato para que la tenga, sino con una simple alusión a la inteligencia y la sensatez del negro, referencia que allí más bien parece un tópico de remate literario.

Un hombre de responsabilidades como usted, no tiene derecho a disparar la cuestión racial como divisa blanca, como un «slogan» negrófobo de Alabama, y reservarse la comodidad de aplazar sus explicaciones para «otro día» o sea **sine die**, como el más nimio incidente parlamentario. No; no hay derecho a lucrar en pro del españolismo exprimiendo el veneno racista en el problema del Cincuenta por Ciento y desfondando la balanza con toda la influencia del DIARIO DE LA MARINA y el formidable prestigio de las «Impresiones» puestos contra los negros, y dejar la justificación **ad libitum**, como para un momento de buen humor. Usted debe sustanciar su tesis y sacar todas sus consecuencias hoy mismo, mañana mismo, antes que regrese Mr. Caffery dentro de dos o tres días, y retornen Oscar Zayas, Díaz Cruz y Aurelio Alvarez de New York, y las angustias de la política eclipsen esta cuestión esencial a la buena cubanidad. Usted ha logrado levantar en vilo a toda Cuba, como corresponde a su prestigio, y debe completar su obra en seguida, puesto que usted sabía lo que decía cuando escribió.

Consiéntame también decirle que hubiera preferido verlo seguir esforzándose en emular al Martí que no veía peligro para la República en hombros de los negros, a descubrirlo ahora hecho un José Antonio Saco del post-machadismo; sobre todo porque ni histórica ni lógicamente pueden alcanzarle a usted las razones que excusan los temores que padeció Saco cuando el afrocubano aún no tenía hecha su espléndida aportación a la nacionalidad y a la independencia de Cuba, ni era un factor esencial de la cubanidad.

Creo que ha improvisado usted ese papel anacrónico en el instante más infortunado de la historia de Cuba y el más inoportuno para el espejismo racista; cuando los verdaderos revolucionarios están reivindicando aquella mentalidad que les hizo desdeñar las calumnias racistas contra Maceo y los demás prohombres de color del separatismo. Los genuinos revolucionarios recuerdan que los herederos espirituales de aquellos reaccionarios de la colonia, cuando se proyectaron contra Grau San Martín, sin lograr derrocarlo a pesar de todos los memorables acontecimientos, animaron el fantasma negro como recurso pasional y heroico para desatar una guerra de razas que provocara una intervención armada de los yanquis y acabase con el régimen grausista; todos sabemos que la maniobra fué desechada en cuanto advino la caída del autenticato y la instauración del mendietismo. Son recursos tan desesperados como ilícitos.

Después de haber agotado usted, y los que en el DIARIO le asisten en el ataque contra el Cincuenta por Ciento, todos sus recursos de dialéctica normal, ahora se dispara usted con esta suerte de ¡Viva Fernando VII...! refrescado en su alerta contra una hipotética preponderancia numérica del negro, cosa que en buena ética de cubanidad no podría combatirse consideradamente, aunque tal superioridad numérica no fuese un mito. Es probable que los blancos ajenos a la reacción esclavista mediten mucho esa proclama de usted antes de dejarse convencer por ella.

Por lo demás, siempre lo he tenido a usted por un periodista probo y un amigo leal; de otro modo no habría yo escrito en su periódico nunca. Ello me hace verle a usted como un líder ingenuo del complejo de inferioridad racial de no pocos blancos cubanos, limitación tan humana y tan cursi como el de muchos cubanos negros, cuya hiperestesia quizá sea el único motivo para que se hable de un racismo negro.

Ese complejo de inferioridad en ciertos blancos dirigentes de la opinión pública consiste en el prurito de blanquear a Cuba, aun a costa de la cubanidad.

Recuerdo que un «sectorista» eminente me decía que era inadmisible mandar diplomáticos de color al extranjero porque se diría que éste es un país de negros. Se olvida que Cuba está en la «faja negra del Caribe», rodeada de millones de negros, y que el día en que todos los negros cubanos tengan la cara blanca, Cuba siempre seguirá siendo un país negroide, como México, el Perú, Chile y otros serán indianos hasta el día del Juicio Final. Lo que tanto les interesa a esos blancos prisioneros del complejo: la consideración de pueblo blanco, no la tendrán jamás, ni siquiera del pueblo norteamericano. La mayor consideración y el mayor respeto los conseguiremos acendrando nuestras virtudes y nuestras características, cosa que desgraciadamente no se logra ni para explotar el turismo.

Sólo me resta, por hoy, esperar que su tragín de político sin filiación, pero con secta, le deje tiempo para abarcar el cuadro por completo y rectificar su postura. También deseo reiterarle el ruego muy formal de que acabe usted de argumentar su tesis antes de que el tiempo se meta en agua.

Su afmo. compañero y amigo,

Gustavo E. URRUTIA.

La Habana, agosto 6 de 1935.

Sr. D. Gustavo E. Urrutia.

Querido Urrutia: Acúsole recibo de su epístola sobresaltada, ordeno que se publique en el mismo lugar y forma que el artículo que la motiva y dejo que el público la digiera bien antes de darle cumplida respuesta. Ya ve usted que he cambiado poco, al menos en mi temperamento calmudo y en mi viejo hábito de no polemizar sin ofrecer al que me rebate todas las ventajas posibles de tiempo y espacio.

Usted me ha interrumpido. Usted se ha interpuesto en mi discurso y la emprende con el comienzo como si en él estuviese contenida la esencia toda de mi discurrir. Perdóneme que le diga que sólo su nervosismo puede excusar esa precipitación innecesaria y que sería molesta si no fuese porque jamás me incomoda con los amigos. Recuerde usted lo que le aconteció al cura que quiso probar la remota antigüedad de su iglesia y mostraba un ladrillo que hubo de encontrar en uno de los patios de la misma y que contenía esta inscripción: "Por aquí selim". De ella dedujo que el gran emperador Selim hubo de aposentarse entre los viejos muros de su parroquia. Y recuerde usted que hubo de descubrirse más tarde otro trozo de ladrillo que, acoplado al primero, permitía leer este aviso innocuo: "Por aquí se limpian las letrinas de esta casa".

Ya ve usted que si una frase truncada puede derivar hacia un emperador o hacia un sumidero, a un artículo fraccionado puede ocurrirle lo mismo.

De todos modos, procuraré aprovechar su carta para que me lea usted de un tirón sin interpelaciones injustas ni inoportunas interrupciones.

Es su compañero y amigo,

J. I. R.

EXIJA el SUPLEMENTO en ROTOGRABADO con esta EDICION

SE PROYECTA POR LAS GRANDES POTENCIAS ESTABLECER UN PROTECTORADO EN ABISINIA

HA SUBORDINADO EL CONSEJO DE ESTADO LA AUTONOMIA DE LA UNIVERSIDAD A LOS INTERESES LEGITIMOS DE LA REPUBLICA

TAMBIEN ELIMINA LOS NOMBRES DE LOS COMISIONADOS PARA IMPEDIR SURJAN NUEVOS INCONVENIENTES

Los consejeros aprobaron el proyecto que prorroga por tres años el plazo concedido para adquirir el título de técnico azucarero y otro que deroga preceptos de la L. de Emergencia

DE los asuntos que fueron tratados ayer tarde en la sesión ordinaria del Consejo de Estado los más importantes resultaron ser el proyecto que prorroga por tres años el plazo concedído por Ley del año 1932 para adquirir el título de técnico azucarero y el dictamen emitido por la comisión especial, nombrada en la sesión anterior, sobre el proyecto que designa una comisión de profesores y graduados para que reorganicen la Universidad de la Habana.

Ambos fueron aprobados, apoyándose en lo que respecta al primero, en las razones aportadas por el señor José Manuel Casanova, Presidente de la Asociación de Hacendados y Colonos, y en el informe rendido al Consejo por el señor José Franco, de la Comisión de Publicidad y Estadística de dicho cuerpo, que resultaron favorables a dicha iniciativa, e introduciendo al segundo las modificaciones que se recomiendan en el citado dictamen, que son puramente formales.

Entre ellas se encuentran la de no especificar en el decreto los nombres de los comisionados, para salvar cualesquiera dificultades que pudieran surgir sin necesidad de acudir a la modificación del decreto-ley, y la de poner un límite a la autonomía universitaria, subordinándola a los intereses legítimos de los poderes constituídos del Estado, de manera que en ningún momento se pueda lesionarlos.

Los doctores Miguel Suárez y Orosmán Viamontes se encargaron de explicar al Consejo el alcance de estos términos y el resultado de las entrevistas que habían celebrado con los integrantes de la comisión universitaria y los Secretarios de Despacho.

Se aprobó además un proyecto de ley, procedente del Poder Ejecutivo, derogando algunos apartados del artículo III, capítulo V, de la Ley de 29 de enero de 1932, llamada de Emergencia Económica, y se discutió sobre el proyecto que protege a las Compañías Cubanas de Seguros, por haber solicitado su mismo autor que quedara sobre la mesa hasta que trajera redactada una enmienda tendiente a evitar que las compañías nacionales beneficiadas por ese cuerpo legal se confabulen para elevar desconsideradamente las primas.

Por último se dió lectura a un proyecto de decreto-ley, remitido por la Secretaría del Trabajo, adoptando medidas de garantía para el obrero en los casos de suspensión de pagos de las entidades aseguradoras de trabajadores contra accidentes, y se determinó tratarla en la próxima sesión, después que los señores Suárez y Viamontes redactaran un rápido informe.

En lo que respecta a la comunicación dirigida por el Tribunal Superior Electoral solicitando la aclaración del precepto del Código que trata de la sustitución de los comisionados políticos de afiliación en caso de fallecimiento, renuncia, etc., el Consejo se limitó a darse por enterado, en vista de que la sustitución puede ser hecha por los suplentes y que el Tribunal tiene facultad para dictar circulares obviando esas pequeñas dificultades.

DIEZ MUERTOS Y 29 HERIDOS A CONSECUENCIA DE UN FORMIDABLE DESASTRE MINERO EN ALEMANIA

LIEGNITZ, Alemania, agosto 5. AP. Al ocurrir una anfractación en una cantera de basalto de las cercanías de esta población, se registraron cuatro muertos y 29 heridos, graves, desconociéndose la suerte que hayan corrido otras seis personas. Se han abandonado las esperanzas de encontrar aún con vida a los mencionados seis individuos. Los establecimientos emplean 200 hombres, pero sólo 39 se hallaban en la cantera cuando se produjo el rompimiento de la roca.

: : Las embarcaciones resultaron unos verdaderos refugios en China : :

La foto nos da una idea cabal de lo que fueron las últimas inundaciones registradas en Hankow, China, con motivo de desbordamiento del Yangtzé y otros ríos importantes de la comarca. Las aguas inundaron las calles y las casas, y los habitantes de las regiones afectadas se vieron obligados a buscar refugio seguro en las embarcaciones, con las que dembulaban, pacientemente, a golpe de remos, por la ciudad. A causa de este fenómeno, perdieron la vida miles de personas, por lo que se puede calificar de catastrófico.

Saquearon los huelguistas de la isla de Creta las armerías para combatir a las fuerzas públicas en las calles

Se ha dado un plazo, que vence hoy, para que entreguen las armas. Durante los tumultos hubo seis muertos y unos cuarenta heridos. Refuerzos para dominar la situación

ATENAS, agosto 5. (AP).—Se ha restaurado el orden completamente en la isla rebelde de Creta, según anunció esta noche el Gobierno, después de un breve movimiento de rebelión por parte de cuatro mil huelguistas. Las bajas consistieron en seis muertos y cerca de cuarenta heridos.

Los huelguistas, que en la madrugada de hoy habían logrado dominar a las fuerzas del Gobierno en Candia, saquieran las oficinas públicas y sostuvieron combates en las calles con las armas que robaron; pero capitularon por la tarde.

Se dispersaron pacíficamente y el Gobierno les ha dado un plazo, que vence mañana, para la entrega de todas las armas, so pena de ser duramente castigados, según ha informado el general Bakopoulos, que se encuentra al mando de las fuerzas de la región sublevada.

Seis huelguistas perdieron la vida. Los heridos fuero nveinte huelguistas, cinco oficiales, ocho soldados y cuatro gendarmes.

Dos buques de guerra se despacharon hacia Creta tan pronto llegaron a esta capital las primeras noticias de la revuelta, juntamente con una escuadrilla de aeroplanos bombardeadores y refuerzos para las guarniciones de la isla.

Hace solamente cinco meses Creta fué escenario de un levantamiento, que dirigió el ex-primer ministro Venizelos, a cuyos partidarios atribuye el Gobierno la rebelión de hoy.

Sin embargo, en los círculos obreros se dice que el levantamiento de los huelguistas se debió a que no fueron atendidas sus demandas.

Los desórdenes, que nacieron de la huelga pasiva declarada el domingo, comenzaron esta mañana frente a la prefectura de Candia, también conocida por Erakleion, donde los huelguistas dieron voces pidiendo aumento de salarios y reducción de las horas de trabajo.

Como los huelguistas se negaron a disolverse, se registró un combate entre ellos y la fuerza pública. Las tiendas de los armeros fueron saquiedas, apoderándose los obreros de fusiles y revólveres, con los que hicieron resistencia a la fuerza pública en las calles.

El general Bakopoulos puso en conocimiento de los huelguistas que sus fuerzas harían fuego sobre ellos a menos de que se retirasen de las calles, y cuando se convenció de que los obreros no estaban dispuestos a acatar sus disposiciones, solicitó refuerzos de Atenas, que se le enviaron inmediatamente.

(En Tesse-la-Madeleine, Francia, el ex-primer ministro desterrado declaró hoy, por conducto de su secretario, que le sorprendía «que se le acusara de haberla instigado»).

La ley marcial se promulgó durante los desórdenes.

Mientras el Gobierno griego acusa a los enemigos políticos de lo ocurrido en la isla de Creta, los gremios obreros dicen que las autoridades son las culpables por no haber atendido las demandas que hacían los trabajadores, quienes solicitaban más altos salarios.

La cuestión de la restauración monárquica parece que no tiene ninguna relación con la revuelta, aunque se recuerda que desde el mes de marzo se ha venido haciendo una campaña por los elementos realistas a fin de identificar a los republicanos con Venizelos.

(El ex-rey Jorge, que se halla en Londres, ha negado, por conducto de su ayudante de campo, la noticia de que estuviera negociando una reconciliación con el ex-primer ministro Venizelos).

Sumario de esta edición

	Páginas:
Anuncios Clasificados	18-19-20-21
Audiencia	11
Agricultura	11
Cables	22
Cables de España	13
Cartel del Día. (Teatros y Cines)	12
Católica. (Cultos para mañana e información general)	18
Columna Editorial	3
Crucigramas	4
Crónica Habanera	5-7-9
Defunciones	7
Escenario y Pantalla. (Crítica)	6
Gacetillas	6-8
Guanabacoa al Día	9
Habaneras	4
Hacienda	3-11
Matanceras	4
Mercantil	10
Música y Músicos	7
Noticias de los Juzgados de Primera Instancia.—(Vida Civil)	12
Obras Pblicas	2
Palacio	11
Pasatiempos	19
Política	17
Puerto	12
Propiedad Urbana	3
Reglanas	9
Sanidad	11
Secretaría de Comercio	11
Secretaría de Educación	11
Secretaría del Trabajo	3
Sociedades Españolas	8
Sports	14-15-16
Telegramas del Interior	16
Tribunales	2-11-16
Viboreñas	7

LECTURAS:

A Través de la Vida. (Por Héctor de Saavedra)	4
Al Margen de la Historia. Napoleón III	4
Armonías. (Por Gustavo E. Urrutia)	2
Cartas al Director	2
De Día en Día. (Por Tartarín de Tarascón)	12
El Tricentenario de Lope de Vega. (Por León Ichaso)	13
La Crisis de Libro. (Por Gastón Mora)	22
La Evocación de un gran Nombre. (Por Constantino Cabal)	13
Vida Mundial. (Por Tiburcio Castañeda)	12

No confía el Emperador de Etiopía en la paz y organiza sus huestes a fin de poder afrontar la contienda

Niega el Japón haber vendido material de guerra para los etiopes. Italia quiere que la conferencia tenga a Venecia como sede. Síntesis del grave problema abisinio

GINEBRA.—Los representantes de Etiopía, en la Comisión de Arbitraje discutieron la proposición de los italianos de que las pláticas sobre el arbitraje se reanuden en Venecia. Hace falta designar a un quinto miembro de la Comisión arbitral, habiéndose postulado jurisperitos griego, suizo y sueco. **(Por The Associated Press)**

ROMA.—l programa militar del fascismo sigue adelante. En los círculos autorizados enúnciase que la Comisión se irá a la quiebra, en cuanto se proceda al debate para el nombramiento del delegado que falta. Muchos italianos se han ofrecido a sentar plaza.

TOKIO.—Se han desmentido en los centros oficiales las noticias procedentes de Addis Abeba de que el Japón, ha vendido material de guerra a Etiopía y que el Sol Naciente, tiene el proyecto de enviar una comisión comercial al país del Negus, en busca de una convención mercantil.

PARIS.— El ambiente de los círculos oficiales franceses es pesimista en cuanto a las posibilidades de llegar a un acuerdo, que frustre las eventualidades de la guerra.

LONDRES.—Indícase que Francia, la Gran Bretaña e Italia, van a tratar próximamente de la creación de un protectorado de la S. de las N. sobre el país abisinio.

ADDI ABEBA.—Existen indicaciones de que el Emperador Haile Selassie presonalmente está organizando la Cruz Roja y dirigiendo otros aprestos bélicos.

ITALIA PROPONE QUE SE TRATE DEL ARBITRAJE DE LA CUESTION ETIOPICA EN VENECIA.—GINEBRA, agosto 5. (AP).—Cítanse los nombres de Nikolaos Politis, estadista griego, delegado de su país a la S. de las N., y ministro de Grecia en París; Huber, de Suiza, expresidente del Tribunal Internacional de Arbitraje; y K. H. L. Hammarskold, de Suecia, ejefe de Gobierno, para formar parte de la comisión de arbitraje, que habrá de continuar las deliberaciones respecto de la cuestión italo-etiópica, y de la cual ya hay nombrados los cuatro miembros que no se han puesto de acuerdo, ni siquiera sobre el paraje en que habrán de celebrarse las negociaciones arbitrales.

Los italianos han propuesto Venecia, creyéndose que los delegados del Negus Negusti aceptarán al cabo, aunque el hecho de que la conferencia se celebre en una ciudad italiana parece ser factor favorable a Italia. Se conceptúa en general que sería más conveniente y propicia una ciudad neutral. Los delegados de Abisinia, Profesor Pitman Benjamín Potter, norteamericano, y doctor Albert D. de La Pradelle, francés, conferenciaron largamente sobre el particular esta noche. Potter platicó anoche con el Conde Luigi Aldovrandi Marescoti, delegado italiano, y embajador de Mussolini en Roma, antes de partir éste hacia Italia. En los centros de la S. de las N., empero, no se desespera de llegar a un entendimiento al fin y al cabo sobre los extremos más importantes de esta controversia. El Consejo habrá de reunirse nuevamente el día 4 de septiembre para tratar de estos particulares, aunque parecen existir contigencias que señalan como muy posible el que se produzca un rompimiento antes de esa fecha.

Un formidable incendio ha destruído muchas casas en Vigo y sigue extendiéndose

VIGO, agosto 5. WP. Un formidable incendio que se declaró en el barrio de Santa Teresa, en esta ciudad, destruyó hoy varias casas, amenazando con propagarse a los depósitos del Monopolio del Petróleo.

Los bomberos de Vigo, impotentes para sofocar las llamas, pidieron auxilio al material de incendios de los pueblos limítrofes.

El foco de las llamas alcanza un diámetro de 300 metros, ignorándose por ahora las desgracias personales que haya causado el incendio.

Se mató Marcel Cogne en su avión para la estratósfera

PARIS, agosto 5. (AP).—El piloto francés, Marcel Cogno, preció hoy al caer desde gran altura el avión estratosférica francés, que llevaba tres años de cuidadosa construcción. En el camorote del piloto había un aparato compresor de aire, con objeto de facilitarle la vitalidad a grandes altitudes. Cogno tenía 28 años. El avión se estrelló a los 75 minutos de haberse remontado.

Intenso brote de terrorismo en la ciudad de Ponce. Puerto Rico.

PONCE, agosto 5. (AP).—Durante la madrugada aparecieron doce cartuchos de dinamita sin estallar en los terrenos de la N. R. A.; más tarde reventó una bomba en el edificio local de la Compañía Telefónica, ocasionando daños en las ventanas del Consulado de Francia.

Conferenciaron en Casa Mendieta y el Jefe de la Policía

Luego se entrevistaron con él, Justo Luis del Pozo y el Dr. Antonio Beruff Mendieta

EN la finca que el coronel Mendieta posee en Hoyo Colorado se celebró ayer una larga entrevista entre el teniente coronel Pedraza y el Presidente de la República.

Aunque de la misma nada se ha dicho, parece que el coronel Pedraza informó al Jefe del Ejecutivo de los sucesos ocurridos en el teatro «Encanto».

También estuvieron con el Presidente en dicha finca, Justo Luis del Pozo y Antonio Beruff Mendieta, Secretarios de Despacho, quienes regresaron a Palacio junto con él a las once y media de la noche.

EDICION EXTRAORDINARIA DEL «DIARIO DE LA MARINA» COMO UN BELLO HOMENAJE AL «FENIX DE LOS INGENIOS»

El Tricentenario de Lope de Vega ha llenado y sigue llenando durante todo este año la actualidad de España, de Europa y de América.

Cuba organiza una semana entera de homenajes al **Monstruo de la Naturaleza.**

La prensa española más importante, recoge a porfía en sus páginas la esencia de la inmensa personalidad del **Fénix de los Ingenios.**

El DIARIO DE LA MARINA no puede quedarse ni ha de quedarse atrás en esta evocación al **autor de mil ochocientas comedias.** Lope, como el más grande poeta español, como poeta de todos los pueblos en donde se habla el castellano y como poeta del mundo, va adherido al carácter y a la historia centenaria de este periódico.

Un número extraordinario, verdaderamente extraordinario en su rotograbado, donde se publicará con ilustraciones una de las mejores obras teatrales de Lope y donde desfilarán numerosos retratos suyos y de los personajes de sus producciones y copiosas páginas de texto con ensayos y estudios sobre el **«Padre del Teatro Español»**, será nuestro homenaje de conmemoración en el glorioso **Tricentenario.**

Lo que no varía

La civilización avanza y con ella el Mundo sufre las más grandes trasmutaciones.

Hay algo, sin embargo, que no varía: el interés de los niños por las historietas.

Proporciónele, pues, a su hijo la manera de disfrutar de aquel placer sin límites que usted gustó, adquiriendo los suplementos de muñecos en colores que ofrece el DIARIO DE LA MARINA, los jueves y domingos.

Suscríbase hoy mismo al DIARIO DE LA MARINA por el teléfono M-7911 y por $1.20 al mes hará la felicidad de su hijo y tendrá el periódico más veraz y mejor informadoo de Cuba y el único que ofrece un suplemento diario en Rotograbado.

M.E.C.D. 2016

AMAURY ESCALONA ALMEIDA SERA TRASLADADO EN BREVE A SANTIAGO DE CUBA PARA UN ACTO DE JUSTICIA

DIARIO DE LA MARINA

Fundado en 1832
Dirigido hasta 1919 por D. Nicolás Rivero y Muñiz.
OFICINAS: HABANA, PRADO 103.—NEW YORK. Joshúa B. Powers Inc. 220 E. 42nd. St.

Editado por la Cía. DIARIO DE LA MARINA (S. A.) cuyo programa consiste «en la defensa de los intereses generales y permanentes de la Nación cubana, de los especiales de la Colonia española establecida en la misma y de la unión y armonía entre los diversos elementos que conviven en el país».

Art. 1º de los Estatutos.

Teléfonos del Diario

Dirección	M 3577
Administración	M 7911
Suscripciones	M 7911
Quejas	M 7911
Clasificados	A 3333
Jefe Redacción	A 3205
Redacción	M 7913
Sports	M 7912
Ag Guanabacoa	XO 1584

PRECIOS DE SUSCRIPCION AL «DIARIO DE LA MARINA»

Habana y Provincias	
Mes	$ 1.20
Trimestre	3.25
Semestre	6.25
Año	12.00
Extranjero	
Trimestre	$ 4.25
Semestre	8.00
Año	15.00
Edición Dominical (Para el extranjero solamente)	
Semestre	$ 3.00
Año	5.00

Las investigaciones realizadas han demostrado que en Obras Públicas se consumía demasiada gasolina

Se le exige a un contratista mayor garantía. Reparación de un puente. Calle en mal estado

El ingeniero jefe de la provincia de Santa Clara, ha rendido un informe al señor secretario, participándole el acopio de materiales, para dar comienzo a las obras de reparación de los puentes «José Miguel Gómez» y «Caña Brava» en la carretera de Cienfuegos a Rodas; del puente «Bartolomé», en la carretera de Remedios a Placetas; y de los puentes «Barro» y «Sagua la Grande», en la carretera de Santar Clara a Manicaragua.

SUBASTA.—Para el día 8 del actual, está señalada la subasta de las obras de construcción de un pabellón que se destinará a las oficinas administrativas, en el Hospital Civil de Colón. La subasta se celebrará, simultáneamente, en la Secretaría, y en la Jefatura provincial del Distrito de Matanzas.

INFORMA DE LA DEMOLICION DE LA ANTIGUA CARCEL.—Ha rendido un informe el ingeniero Coscuiluela, al Jefe del Negociado de Construcciones Civiles y Militares, señor Jorge Luis Echarte, relacionado con el material procedente de la demolición de la antigua Cárcel de esta ciudad.

TIENE QUE AUMENTAR LA FIANZA UN CONTRATISTA.—Han sido devueltos al Jefe del Distrito de la provincia de la Habana, los siete ejemplares del contrato celebrado con el señor José Cruz, contratista de las obras de limpieza, rectificación del paseo y cunetas en la carretera de Güines a Catalina, para que aumente la fianza prestada, hasta un diez por ciento del valor del contrato.

CONFECCION DE PRESUPUESTOS.—Por el Secretario de Obras Públicas, se ha dispuesto la confección de los presupuestos de las obras solicitadas, para las calles Lacret y Concejal Veiga, en el Reparto Vivancos, en la Víbora.

SOLICITUD DE LOS VECINOS DE LA CALLE SOLEDAD.—Una comisión de vecinos de la calle Soledad, en el tramo de A[illegible] a San Lázaro, nos ruega reiteremos del señor Secretario de Obas Públicas, su atención sobre la necesidad de la reparación de ese tramo, para facilitar la circulación en aquel lugar, hoy interrumpido por el estado en que se halla ese tramo, en un lugar céntrico, en el que sufre el vecindario las naturales consecuencias, por los grandes baches y aguas estancadas en los mismos.

LAS INVESTIGACIONES DEL SERVICIO DE INTELIGENCIA.—Por el Servicio de Inteligencia se ha informado del chequeo del personal de la Subsecretaría, en el que da cuenta que de acuerdo con los presupuestos, corresponden, a esa oficina catorce empleados, y aparecen 75, habiendo ocupado el libro, que firmaban unos treinta empleados, y la anotación de dietas a los que desempeñaban comisiones fuera de la Secretaría.

También informaron de haber ocupado los vales del consumo de gasolina, que arrojan un gasto de 500,000 galones en el año, y de consumir la Subsecretaría 600 galones mensuales.

Rindió también un informe sobre la adquisición de 40 framboyanes, para sustituir los álamos de la antigua Plaza Vieja, sin que allí se haya sembrado ninguno, según informaron los investigadores.

Un gran escritor español habla de la Revista Cubana

La Revista de Occidente, la publicación de élites que dirige el ilustre filósofo español don José Ortega y Gasset, ha dedicado por la pluma de Benjamín Jarnés, un amplio comentario a la Revista Cubana, que viene editando nuestra Secretaría de Educación Pública.

Nada más oportuno, ahora que está al salir su tercer número—con firmas tan prestigiosas como las de Antonio Marichalar, Francisco González del Valle, Rafael Alberti, José A. Valera Zequeira, Raimundo Lazo y Carlos M. Trelles, entre otras—que transcribir el comentario de referencia, que es fiel exponente de la grata impresión que ha causado la empresa en las tierras de allende el Atlántico.

Helo aquí:

LETRAS CUBANAS

La Secretaría de Educación de Cuba inició —plausible iniciativa— la publicación de una excelente revista literaria, que aparece bajo el título de Revista Cubana. Excelente por su rumbo, claramente apuntado en el primer número. «¿Qué representa esta revista en nuestra historia?»—se nos dice en un preámbulo—. «Una afirmación del espíritu cubano, que lentamente va dejando de ser colonial, y una afirmación de lo universal y lo contemporáneo». También se nos dice: «Aspiramos solamente a recoger una tradición». La tradición de «cubanidad». (El mismo título es ya tradicional, puesto que figuró al frente de la revista Enrique José Varona). Tradición de vida espiritual no angosta, no encerrada en agresivos e impertinentes localismos, sino generosamente atenta a todos los llamamientos de «la universal cultura». Esta nueva Revista Cubana quiere recoger cuanto de vivo hay en lo tradicional. Una tradición —dice— «no estática, sino evolutiva»; una tradición que sea «como el fluir creador de nuestra historia».

Sufren los pueblos torbellinos exteriores que hacen ir y venir la historia. Lo anecdótico la sacude, lo convencional la falsea. Pero una savia tenaz corre por la médula, que ha de renovar, reconstruir lo viejo o quebrantado. Se nos habla en el preámbulo de «lo que vive latente en medio de los milfactores de disociación de la vida de nuestro pueblo». Exactamente. La savia actúa siempre en el silencio. No se revela en gritos, sino en luces.

Y añade: «No será la nuestra una revista histórica, ni mucho menos arqueológica. Queremos, sí, que sea un repertorio cubano que recoja los imperativos históricos de la conciencia nacional, las mil ansias oscuras, complejas y dramáticas de este momento decisivo para la afirmación permanente de Cuba, y también un repertorio de las cosas y las ideas centrales que viven en el mundo en este año de mil novecientos treinta y cinco».

También excelente por los nombres de cuantos la tripulan o a ella dedican parte de sus faenas, entre los que vemos a don Ramón Menéndez Pidal y José María Chacón y Calvo. Nos habla aquél de los primeros romances tradicionales en América; y éste, de «Aviraneta, pacificador», curioso aspecto de la vida azarosa del héroe barojiano. («Un pacificador frustrado o inédito, si se quiere, pero el hecho—escribe Chacón— no tiene por ello menos realidad espiritual en la vida dramática de Eugenio de Aviraneta»).

En el mismo número de Revista Cubana aparece un estudio dedicado al traductor de la Eneida, Antonio Guiteras, de Matanzas, y firmado por Giuseppe Favole Giraudi. (Comenzó a publicarse esta traducción —que sólo abarca los cuatro primeros cantos del poema—en 1847, en un periódico de Madrid, cuyo nombre no se cita en el estudio. Es en éste considerada la traducción coma «la joya más brillante del humanismo cubano»). También figura en el sumario un ensayo de Emilio Ballagas, «Pasión y muerte del futurismo», donde no faltan agudas observaciones acerca de la situación actual del arte de escribir, de sus escollos vencidos, de sus serenas perspectivas, de sus pintorescas, también, excuriones por los mares polares de la vida inhumana, por las selvas eternamente vírgenes del capricho.

Acaba así este curioso estudio: «Marinetti fué el ave que anunció la tempestad fascista sin saber cómo habría de descargarse. Después ha plegado las alas plácidamente. Está casado, tiene un hijo; Mussolini lo ha nombrado académico de la Regia Academia Italiana con algunos miles de liras anuales. Privilegiado, no ha sufrido las consecuencias desastrosas de la guerra, única higiene del mundo, que él mismo proclamaba. Mas la tempestad, aunque parece abonanzar, no termina allí. Otras tampestades y otras crisis enraizadas en las mismas causas que el futurismo están prestas a estallar mientra Dios duerme con el corazón vigilante».

Otros trabajos de índole política y filosófica completan el primer número de Revista Cubana. Además de abundantes notas sobre libros y hechos, donde comienzan a tener realización las intenciones subrayadas en el prólogo.

Dió un fregador de autos 25 navajazos a un chofer en riña

El último había acudido a pedir explicaciones por una grave acusación que hizo

En el Primer Centro de Socorro, fué asistido de 25 heridas incisas, diseminadas por todo el cuerpo, el chofer Emilio Salgado Gómez, mayor de edad y vecino de San Miguel número 76.

Según las actuaciones iniciadas por la Policía de la Cuarta Estación, el chofer Salgado se presentó ayer en el garage situado en Gloria número 2, con el fin de pedirle una explicación al fregador Julián Moreno Borrego, sobre un mazo de tabacos que días antes se había extraviado y que éste último había manifestado que él se lo había llevado.

En el curso de la conversación, fregador y chofer se fueron a las manos, siendo entonces cuando el primero con una navaja barbera, acometió al segundo, lesionándolo.

Moreno fué detenido y remitido al Vivac.

Dado el estado de gravedad de Salgado, éste pasó al Hospital Calixto García, para atender a su curación.

SUSTRAIA MARCOS DE PUERTAS

El detective Ibañez arrestó a José Batista eón, vecino de 17 y 24 en el Vedado, autor de las sustracciones de marcos de puertas en casas de la propiedad de Eulogio Sardiñas, que lo denunció.

CONDENADO A MUERTE CARRERAS Y ABSUELTO CARLOS TELLEZ

Logró demostrar el Dr. Carbonell que el último no había tomado parte en la muerte del infortunado García Peña

Hoy serán juzgados los acusados de haber asaltado el Teatro Campoamor. También será la vista del caso de Dolores González. Suspendidas las causas contra Bouza y La Cojita

El Tribunal Provincial de Sanciones, que integran los doctores Norberto Mejías, Presidente y Emilio López Centellas, Manuel E. Romeu Jaime, Enrique Rubio y Raul Balzán, dictó sentencia ayer absolviendo libremente del asesinato del cigarrero Julio García Peña, ocurrido en 1931, durante el Gobierno de Machado, a Carlos Tellez Sánchez, para quien el Fiscal pidió pena de muerte y condenando a dicha pena a Clemente Carreras, como autor del citado delito cualificado, con agravantes. Se justificó plenamente, con las pruebas practicadas en el juicio oral que Téllez Sánchez no tuvo participación en los hechos, constituyendo su absolución un franco éxito de su defensor, doctor Méstor Carbonell, que si tomó la defensa de Téllez fué por estar convencido de su inculpabilidad, como así lo expuso al Tribunal, siendo de advertir que el doctor Carbonell no defendió a Carreras. En breve se conocerá el Resultando Probado de la sentencia.

LOS JUICIOS CONTRA PEDRO BOUZA, AGUSTINA LEON BLANCO Y OTROS

El juicio contra Agustina León Blanco por la muerte de Enrique López Rosas, ha sido señalado, nuevamente, para el día 16 del actual; la continuación del de Pedro Bouza, por la muerte de la familia de Félix de la Cal, también para dicho día y el de Evelio Martínez, por la muerte de Ramón Verdes, para el propio día 16; los tres juicios fueron suspendidos ayer, y de todos conoce la Sección Primera de la Sala de Vacaciones de la Audiencia.

EL JUICIO POR LA MUERTE DE RAMONA LA VALENCIANA

El de Agustín García del Pino y Bonifacio Martínez Méndez, por la muerte de Ramona La Valenciana, en el Reparto «El Moro», se ha señalado, por quinta vez, para el próximo día 15 del actual, y se espera que se celebre.

También se suspendió, por la Sección Segunda de la Sala de Vacaciones, el juicio de Gabino Pérez, por la muerte de Juan Pérez Morales, en Güines, hasta nuevo señalamiento.

HOY LA VISTA CONTRA LA SENTENCIA QUE CONDENO A DOLORES GONZALEZ

Como anunciamos recientemente, tendrá efecto esta tarde, ante la Sala de Vacaciones del Tribunal Supremo, la vista de los recursos contra la sentencia de la Sala Segunda de lo Criminal que condenó a Dolores González Seijas, a seis años y un día de prisión mayor, por el homicidio de Pedro Gutiérrez, en Güines, en Agosto del pasado año. Contenderán los doctores Gerardo de Villiers y Maximiliano Trujillo, acusador particular aquel y defensor éste, sosteniendo sus respectivas tesis; el doctor Villiers, que se le imponga la pena de homicidio, sin circunstancias, —el tribunal del juicio apreció dos en favor de Dolores,— o sea catorce años, ocho meses y un día de prisión; y el doctor Trujillo que se le absuelva por legítima defensa. Existe espectación por los informes de dichos Letrados, los cuales serán difundidos por radio en Cuba y en el extranjero.

EL ASALTO Y ROBO AL TEATRO CAMPOAMOR SE VERA HOY EN LA AUDIENCIA

Serán juzgados hoy, por la Sección Segunda de la Sala de Vacaciones de la Audiencia Armando Gil Juarros, Juan Manuel Valdés Borroto y Gaspar Agüero Soto, acusados de ser los autores del asalto y robo al teatro Campoamor el pasado 11 de febrero, pidiendo el Fiscal para cada uno de ellos las penas de seis años, diez meses y un día de presidio mayor y un año, ocho meses y veintiun días de prisión, por robo con intimidación en las personas y disparos, que son los dos delitos calificados.

Dice el Fiscal que los tres procesados, de acuerdo, siendo Aguero indebidamente Guarda-Jurado del teatro Campoamor, por lo que debe deducirse el testimonio para la causa correspondiente, irrumpieron armados, en el referido teatro, dejándose maniatar Agüero, que indicó el lugar donde estaba el dinero, apoderándose de una pluma fuente valuada en \$5.00 y \$10.00 en efectivo de José Luis Hora y \$36.20, propiedad del teatro y de 36 sellos del Timbre Nacional de a cincuenta centavos cada uno, disparando Gil y Valdés Borroto sus armas contra Fernando E. Quintana, que también ejercía funciones de guarda-jurado, indebidamente, por lo que debe deducirse testimonio para la causa correspondiente, dándose, después a la fuga y siendo detenidos. La defensa de los procesados está a cargo de los doctores Alejandro Llovet, Francisco M. Casado y Carlos Jiménez de la Torre, que mantienen conclusiones absolutorias.

VUELVE A SER DE SANCIONES EL DOCTOR TOMAS PERROTE

Ha sido designado nuevamente, Juez Especial del Tribunal Nacional de Sanciones el Dr. Tomás Perrote Herrero, Juez de Primera Instancia e Instrucción de San Juan y Martínez, en propiedad, el que ha comenzado a actuar en dicho Juzgado, ayer, sustituyendo al doctor Carlos Reyes, el que continúa actuando en el Tribunal de Urgencia número Dos.

LA INCONSTITUCIONALIDAD EN EL CASO DEL SECUESTRO DEL SEÑOR SAN MIGUEL

Se recibieron ayer en el Tribunal Supremo las actuaciones en el recurso de inconstitucionalidad establecido por el doctor Néstor Carbonell contra la sentencia del Tribunl de Urgencia número Uno, que condenó a la pena de muerte a Ramón Suárez Fernández, José Díaz Garrido, Elizardo Salabarría y Gregorio Martín, por el secuestro del señor Antonio San Miguel. Posiblemente nada se haga en este asunto, —que está en la Sala de lo Crimnal del Supremo— hasta que no transcurra el periodo de Vacaciones, de acuerdo con el artículo 183 de la Ley Orgánica del Poder Judicial, en su apartado noveno, párrafo segundo.

No llega el agua a los tanques de la villa de Guanabacoa

El Alcalde guanabacoense invita a que se haga una visita para comprobarlo

Ganabacoa, Agosto 4 de 1935.

Dr. José I. Rivero, Director del «Diario de la Marina». Habana.

Muy distinguido señor y amigo:

En la edición del día de hoy de esa prestigiosa publicación, página segunda, columna siete, se inserta un escrito firmado por el señor Fernando Jiménez Saladrigas, Administrador del Acueducto de Albear, en el que, haciendo referencia al difícil problema del agua en esta villa, manifiesta que el Acueducto ha cumplido con creces lo convenido, para el suministro del líquido, pues se bombea por espacio de más de quince horas diarias y que si existe alguna deficiencia es debido al sistema de distribución que se utiliza en este Municipio, la cual se realiza por personal del mismo, pero nunca por falta de caudal suministrado.

Lo dicho por el señor Jiménez Saladrigas, no se ajusta a la verdad, por cuanto que en el día de hoy, a las nueve de la mañana los tanques instalados en la Loma de la Cruz y que reciben el caudal, solamente tenían agua para dos horas y media, estimando el que suscribe que el señor Jiménez Saladrigas está confundido, toda vez que el agua que se bombea no es impulsada por la turbina con la presión necesaria, y al hacerlo, lógicamente se desprende que el líquido vaya acompañado en más del cincuenta por ciento de una gran cantidad de aire.

El Ayuntamiento de Guanabacoa actualmente viene cumpliendo todos sus compromisos y tiene verdadero interés en que los vecinos tengan suficiente agua, habiendo abonado al efecto, cantidades del ejercicio corriente al Acueducto de Albear en pago del preciado líquido. el cual, a pesar de lo que diga el señor Saladrigas, no llega en cantidad suficiente a los tanques de la Loma de la Cruz para ser distribuído al puúblico en la proporción requerida.

Nuestra prueba es evidente: invitamos al pueblo, a todo el que lo desee, y a cualquier hora, a visitar los tanques y se compruebe entonces la verdad de nuestro dicho, y con ello no se tuerce el camino en atribuir responsabilidades al personal encargado de este servicio, que trata de cumplir como bueno y es idóneo en su cometido.

Réstame señor Rivero, expresar a usted mi agradecimiento por la campaña que mantiene el «Diario de la Marina», en darle feliz solución a este asunto, y es mi deseo también, hacer extensiva dicha felicitación al señor Cuervo, Representante de esa publicación en nuestra villa.

Con mi admiración personal y testimonio de gratitud aprovecho esta oportunidad para reiterarme de usted affmo., y s. s.,

N. Castilla,
Alcalde Municipal.

Dice Menocal que debe estudiarse el Tratado Uruguayo

Estima, además, que esos Pactos debieran dejarse para que los haga un Gobierno Constitucional

Hemos tenido oportunidad de entrevistarnos con el Mayor General Mario G. Menocal, y hemos aprovechado la ocasión para conocer sus puntos de vista sobre el Tratado con el Uruguay, que tanto preocupa a los ganaderos cubanos.

El ex Presidente, concretando su pensamiento en pocas palabras, nos dijo lo que sigue:

"Soy partidario de que Cuba firme convenios comerciales con cuantos países puedan favorecernos, favoreciéndose. No he de hacer una excepción con el Uruguay, nación hermana de grandes prestigios y representada entre nosotros por una persona tan estimada como el doctor Fernández Medina; pero opino que un concierto pactado sin serias precauciones, podría afectar gravemente a nuestra riqueza ganadera, tan merecedora de estímulos y apoyo.

"Además, juzgo discreto que ciertos compromisos, cuando pueden lesionar delicados intereses de la República, sean estudiados con juicio muy sereno por un gobierno salido de las urnas, que se siente legalmente respaldado por la opinión. Entonces, al Senado corresponderá conocer las bases convenidas, para dar al Tratado toda la fuerza exigida por nuestra estructura constitucional".

LE LLEVARON UNA BOMBA

Al Juez de Instrucción de la Cuarta Sección se le dió cuenta por la Policía Judicial de la denuncia que presentó Angel Llaca Alvarez, vecino de Pocito 16, significando que de su residencia le habían sustraído una bomba que aprecia en la suma de 75 pesos.

LA REAPERTURA DE LA DELEGACION DE LA HERMANDAD FERROVIARIA DE MATANZAS REGOCIJA A LOS OBREROS

Los altos jefes de la Secretaría del Trabajo fueron homenajeados. Se anunció en ese acto que se hará lo propio con las instituciones que vayan reorganizándose

Un aspecto de la brillante reapertura de la Delegación de la Hermandad Ferroviaria de Matanzas, acto que revistió caracteres de camaradería y compenetración obrera y oficial. Al mismo acudieron el Secretario del Trabajo, señor Emilio Gaspar Rodríguez; el Subsecretario, doctor Marino López Blanco y el Director del Trabajo señor José Rivero Muñiz.

MATANZAS, agosto 5. DIARIO. Habana.—Ayer se efectuó en esta en esta ciudad una gran concentración de fuerzas obreras con motivo de la inmediata reapertura de las instituciones obreras que en el último movimiento huelguístico perdieron su personalidad jurídica, recibiendo y homenajeando al Sr. Emilio Gaspar Rodríguez, Strio. del Trabajo; al doctor Marino López Blanco, Sub-secretario del Ramo, y al Director General del Trabajo, señor José Rivero Muñiz, así como a los compañeros de otros gremios y representaciones de la autoridad.

El primer acto se efectuó en el local de la Hermandad Ferroviaria de Cuba, donde fueron recibidas las autoridades citadas, en unión de los señores Ricardo Gálvez, Jefe del Negociado de Inspección; Raúl Navarro, secretario particular del Secretario del Ramo; doctor Antonio Cueto, Director de Higiene; Carlos Rodríguez, Pagador Central de la Secretaría; Pedro Peña, presidente de la Delegación número Dos, de la Habana, y Ramón Alfonso, Secretario de Actas.

Hicieron uso de la palabra el Secretario, Subsecretario y Director del Trabajo, los que anunciaron a las entidades obreras clausuradas su inmediato reconocimiento tan pronto reorganicen sus Directivas, tomando parte en el debate el Presidente de la Hermandad de Matanzas, señor Manuel Arias; el presidente de la Delegación número Dos, señor Pedro Peña y el señor Santiago Griñá.

A este acto, que se debió a gestiones suyas, no pudo asistir el señor Aurelio García Guerra, Director del Retiro Ferroviario y Tranviario, por tener un hijito enfermo. Los ferroviarios, al tener conocimiento del motivo de la ausencia del señor García Guerra, le enviaron un telegrama consignando su pena y deseando un pronto restablecimiento de su hijito.

Terminada la Asamblea, se ofreció un banquete a los visitantes en el hotel «Velasco», al que concurrieron representaciones de todos los gremios obreros, autoridades y Prensa, haciendo uso de la palabra el abogado doctor Mario Jordán, quien pidió se reintegraran a Matanzas los ciento sesenta mil pesos que le corresponden por transporte.—Lovio, Corresponsal.

Hasta ahora no ha podido localizar la Policía a los acompañantes de los dos "gangsters" atrapados en el "Encanto"

51 heridas tenían los cuerpos de ambos. El Segundo Jefe está investigando el citado suceso

En la últimas horas de la mañana de ayer, por mandato del Juez de Instrucción de la Sección Segunda, los doctores Muliz y Miró, practicaron, en el Necrocomio, la autopsia a los cadáveres de Ezequiel Delgado Véliz y Gabriel Rodríguez González, que fueron muertos en Lamparilla y Monserrate, cuando eran conducidos a la Tercera Estación de Policías, como autores del asalto al teatro «Encanto».

En dicha diligencia se comprobó que Delgado presentaba en su cuerpo quince heridas producidas por proyectil de arma de fuego y su compañero Rodríguez, treinta y seis de la misma naturaleza. Los proyectiles en su trayectoria perforaron órganos importantes.

También se llevó a efecto en horas de la tarde la autopsia al cadáver del poven Juan Francisco Limonta, cajero del teatro «Encanto», víctima de los asaltantes. Se pudo conocer que los disparos le fueron hechos a boca tocante.

El cadáver de Limonta fué entregado a sus familiares, siendo tendido en la casa Laguna 89, residencia de su tía la señora Isabel Tamayo, viuda de Merino.

ANTECEDENTES. — CUSTODIABA A CORTINA.—El agente de la Policía Judicial, J. H. Nodarse, ha rendido un informe a su superior con respecto a las actividiades de Ezequiel Delgado Véliz, uno de los que tomaron parte en el asalto. Dice el informante que Delgado Véliz se dedicaba a robar automóviles, habiéndose apoderado de uno, propiedad de Manuel Lloret, dueño de la joyería «La Duquesa». Además, fué «guarda espaldas» de René Cortina, Jefe de un Departamento en Comunicaciones. El día que éste fué muerto a manos de José M. Cano, Delgado siguió al agresor con la pistola que usaba Cortina, agrega, pero sin que lograra herirlo. Cano, como se sabe, acaba de ser absuelto por la Audiencia.

AL JUZGADO DE INSTRUCCION Y A URGENCIA.—Con todo lo actuado se dió cuenta al Juez de Instrucción de la Segunda Sección, por los delitos desangre, pero por el gangsterismo, al Tribunal de Urgencia número Uno, que ayer recibió las actuaciones.

INVESTIGACIONES DEL SEGUNDO JEFE DE LA POLICIA.—El Teniente Coronel Brito, Segundo Jefe de la Policía Nacional, fué ayer comisionado por su Jefe para dirigir las pesquisas que se vienen realizando alrededor de ambos hechos, ya que desde los primeros momentos se personó en los lugares donde acaecieron los mismos.

Las investigaciones vanencaminadas a saber si es cierto que ambos acusados pertenecían a la «Joven Cuba», así como el conocer quienes son los otros dos indivduos que los acompañaron a cometer el delito.

En el Necrocomio sepersonó la doctora Celina Cardoso, conocida letrada de esta Capital, toda vez que el joven Gabriel Rodríguez González era familiar suyo, haciéndose cargo del cadáver.

Juan Francisco Limonta Tamayo, víctima del asalto al teatro «Encanto» perpetrado en la noche del pasado domingo. Limonta era cajero del teatro y prefirió la muerte antes que rendirse a las exigencias de los «gangsters», a los que hizo frente valerosamente empuñando un revólver que no pudo usar contra sus atacantes.

FIRMO UNA ACUSACION SIN SABER QUÉ CAUSABA UN MAL

En el Tribunal de Urgencia número Dos, se recibió una denuncia formulada por Antonio Pérez Hurtado, vecino de Moreno 67, en el Cerro, donde aclara que él acusó involuntariamente a un individuo nombrado René May, como autor de un sabotaje realizado en los ómnibus de Marianao, porque suscribió una diligencia sin leer donde aparecen consignados esos hechos sin que él lo supiera hasta despues que arrestaron al precipitado acusado, a virtud de la denuncia que formularan en tal sentido Félix Dilella y José Mesa(los cuales la suscribieron como perjudicado.

POR ESCANDALO Y VEJACION

Los detectives Fiallo y Vidal arrestaron a Alvaro García Gonzalez, de Desamparados 38,reclamado por escándalo y vejación, en causa que le siguen en el Juzgado de la Primera Sección. Prestó la fianza señalada y quedó en libertad.

Se trata de aclarar si fué él quién disparó contra Delfín Hernández, que murió a consecuencia de las heridas

La madre y la novia de la víctima dicen que acusó a Amaury cuando iba a morir

SANTIAGO DE CUBA, agosto 5. DIARIO. Habana.—Han sido cursadas las órdenes correspondientes para que Amaury Escalona Almeida, que se encuentra recluído en el Castillo del Príncipe, extinguiedo condena que le fuera impuesta por el Tribunal de Urgencia número uno, de la Habana, con motivo de hechas acaecidos durante la última huelga y por atentado al Secretario de Educación, sea trasladado al Vivac Municipal de esta ciudad. a disposición del Juez de Instrucción del Distrito Sur de Santiago de Cuba, que lo reclama.

Tras investigar el móvil de dicha reclamación, podemos ofrecer, a título de información, las siguientes noticias:

En noviembre de 1933, los revolucionarios tomaron el Gobierno Provincial. siendo Escalona uno de ellos. En aquell afecha resultó herido de arma de fuego Delfín Hernández, en los momentos en que se hallaba en los salones del Palacio Urovincial de Oriente, quien a consecuencia de las heridas, falleció al tercer día en el Hospital de Emergencias, donde fué recluído. Delfín fué en aquella época policía secreto del Gobierno Provincial a las ordenes del Gobernador interino, producto de la revolución.

Se iniciaron las actuaciones en el Juzgado, ordenándose la detención, como presuntos autores de la muerte de Hernández, de Eulogio Peralta Maimot, Julián García Andrade y Plácido Cremé Hernández, quienes fueron puestos en libertad porque el Juzgado estimó que no existían pruebas para elevar a prisión la detención que sufrían. La madre y la novia del occiso. Delfín Hernández, reclamaron justicia de las altas autoridades y formularon cargos contra Amaury Escalona Almeida, señalándolo como autor de la muerte de Delfín porque éste, cuado agonizaba en el Hospital, les diáo que Escalona le había disparado. Con tal motivo, Escalona fué instruído de los cargos formulados en su contra, los que negó rotundamente. Pero como Cremé Hernández y Peralta Maomot, primitivos acusados, manifestaron que reconocerían al autor del hecho si se les presentaba, se dispuso llevar a cabo la prueba de reconocimiento.

El Juzgado de Instrucción libró los despachos necesarios para la citación de Escalona, pero los resultados fueron infructuosos. Nadie daba razón del paradero de Escalona, pero ahora el Juzgado de Instrucción del Distrito Sur de esa ciudad, que tiene conocimiento de que se encuentra cumpliendo condena en el Castillo del Príncipe, lo reclam apara verificar la prueba de reconocimiento de su persona.

Dicha prueba la ha señalado el juez de Instrucción para el próximo día 15 de agosto.—*García*, Corresponsal.

FECHAS Y ANIVERSARIOS

6 DE AGOSTO. En 1660 falleció en Madrid Diego de Silva Velázquez.

—En 1519, y en ese mismo día Hernán Cortés, que ya estaba en tierras mexicanas, después de rechazar la enorme suma de oro que le ofrecía Moctezuma si abandonaba el territorio, salió desde la costa para conquistar la ciudad de México, acompañado por 416 soldados españoles y 1500 indios.

—En esta misma fecha, del año 1824, tuvo lugar la batalla de Junín, entre Bolívar y el general español Canterac, acción guerrera que determinó la independencia del Perú.

—El 6 de agosto de 1825 fué proclama la independencia de Bolivia.

—En 1221, el 6 de agosto, falleció Santo Domingo de Guzmán.

Después de ingerir un tóxico, intentó matar a una mujer

Luego agredió a un policía y resultó herido de un balazo. Se ignora quién es la mujer

ANOCHE, en la esquina de L y 23, a pocos pasos de la décima estación de policía, un individuo nombrado José Morales Montes, natural de Aguacate, de 36 años de edad y vecino de Corrales número 26, trató de darle muerte con un cuchillo de grandes dimensiones, a una mujer cuyas generales y domicilio se desconocen, por haber desaparecido del lugar del hecho, cuando, al escándalo producido, intervino el vigilante 2691, Julio F. Izquierdo.

Morales, al advertir la presencia del guardador del orden, se volvió contra éste, tratando de despojarlo del club, con el cual el vigilante lo intimidaba para que desistiera de sus propósitos de dar muerte a la mujer en cuestión.

Entre el vigilante y Morales se originó una lucha en el curso de la cual este último trató de quitarle el revólver al primero. Ya casi lo tenía vencido, cuando acertó a pasar en un tranvía el soldado Angel Tito Veitia, destacado en el Campamento de Columbia, quien al ver al policía y comprender su grave situación, corrió en su ouxilio, logrando de esta manera reducir a la obediencia a Morales.

Cuando el vigilante Izquierdo se defendía ferozmente del ataque de su contrincante, el revólver se le disparó por tres veces, alcanzando uno de los proyectiles a Morales, hiriéndolo.

Inmediatamente Morales fué trasladado al Quinto Centro de Socorro, donde fué asistido de una herida producida por proyectil de arma de fuego en la región costal derecha, con saida por la región dorso lumbar izquierda, así como de una grave intoxicación.

También fueron asistidos de contusiones de carácter leve, el soldado Tito y el vigilante Izquierdo, las que sufrieron en la lucha que sostuvieron con Morales para lograr reducirlo a la obediencia.

El teniente Cuevas, de la décima estación, se constituyó en la casa de socorro, iniciando las actuaciones y tomando declaración al vigilante y al soldado. Dijo el primero que Morales, después de haber ingerido tres pastillas de permanganato, con ánimo de privarse de a existencia, con el cuchillo que portaba quiso dar muerte a su mujer, sin que lo consiguiera por la intervención suya. Agregó que la desconocida iba acompañada de dos menores, desapareciendo del lugar del hecho cuando él arrestó a Morales.

Agregó que cuando lo conducía a la Estación, se volvió contra él, tratando de despojarlo del revólver, por lo que sostuvo una lucha, en el transcurso de la cual se disparó el arma por tres ocasiones.

Dado la gravedad de Morales, éste fué remitido al Hospital Calixto García. Tras de habérsele efectuado un lavado de estómago, fué llevado a la sala de operaciones, donde los cirujanos S. Herrera y A. Muxó le practicaron una difici intervención quirúrgica.

La Policía está tratando de conocer quién es la mujer que acompañaba a Morales, a la que intentó privar de la vida.

CARTAS AL DIRECTOR

Señor Director del DIARIO DE LA MARINA.

El que suscribe, asíduo lector de sus «Impresiones», y conociendo en el interés que usted siempre demostró por la Policía Nacional, viene por este medio a suplicarle unas líneas en su popular periódico en favor de los que nos hallamos hoy en la miseria.

Es el caso: nosotros, que pasamos nuestra juventud y gastado nuestras energías en el Cuerpo; que fuímos lanzados a la miseria después de veinte o treinta años de servicio, por el doctor Grau San Martín, al disolver éste al Cuerpo de Policía, el día 18 de noviembre 1934.

El Gobierno actual con fecha 10 de julio de 1934, nos concedió por Decreto número 331, el derecho a una pensión, que aunque poca, pero al fín, era algo. Con fecha 28 de marzo actual por la «Gaceta» se anuló (anuló), el anterior Decreto por otro que sólo comprende a los cesanteados del 3 de septiembre al 10 de octubre de 1934 que son los oficiales y pocos vigilantes.

Las audiencias, de acuerdo con el Decreto número 331, nos reconoció el derecho a cobrar nueve meses, o sean de 10 de julio de 1934 al 27 de marzo de 1935, Pero el Consejo de Secretarios acordó que hasta este nuevo ejercicio no se nos abonaría esa deuda.

¿No podía el señor Presidente de la República, que tanto se interesa por las causas nobles, dictar un Decreto por el cual podamos gozar del retiro del Cuerpo, ya que contribuímos por muchos años a sus fondos?

Además, ya que el estado del tesoro es floreciente, bien podían liquidarnos los nueves meses que nos adeudan para remediar nuestras necesidades.

Y suplicándolo señor Director, me ayude a mí y a mis compañeros envejecidos.

Queda a sus órdenes,

Manuel Martínez Pérez.

s/c. Calle Torre número 5. Arroyo Apolo. Ciudad.

Sr. Dr. José I. Rivero.

Director del DIARIO DE LA MARINA.

A usted, como hombre sereno y de espíritu justiciero, nos dirijímos para exponerle nuestro caso. el caso de los catedráticos de Institutos por oposición, que fuímos declarados cesantes sin formación de expediente y sin que se nos haya oído a pesar de haberlo pedido en múltiples ocasiones. Como usted sabrá, a raíz de lo huelga de marzo fueron cesanteados todos los catedráticos y clausurados los Centros Docentes; y en el mes de mayo, después de algunos cambios de impresiones de los «catedráticos por oposición» que habían sido cesantes, como decimos, por la huelga, con el señor Secretario, se reconoció a ellos el derecho de ocupar en las Escuelas de Segunda Enseñanza las mismas cátedras que desempeñaban en los Institutos y se ha dispuesto que las demás cátedras sean sacadas a oposición, y tenemos pendientes recursos contenciosos, hallándose por tanto, sub judice nuestros casos, y no obstante, se han reconocido sus «derechos a las cátedras» a unos y a otros no, siendo todos por oposición legítima hecha al amparo de legislación vigente en el momento de celebrarse.

Ya usted ve, la inviolabilidad de la cátedra ganada por oposición, que respetó España cuando gobernó en Cuba; que respetó la Intervención Americana y que respetaron todos los gobiernos cubanos hasta en el caso en haberse levantado en armas algunos catedráticos, se respeto ahora SOLO PARA ALGUNOS CATEDRATICOS POR OPOSICION y no para OTROS CATEDRATICOS TAMBIEN POR OPOSICION.

Hemos pedido y pedimos que se estudie cada caso y si existen motivos para excluírnos del derecho, que s nos excluya. Pero. ¿por qué nosotros hemos de tener que acudir a nuevas oposiciones y los catedráticos que fueron cesanteados con moque «a iguales causas, iguales efectos?

Rogamos a usted haga llegar al señor Secretario de Educación, esto que decimos a usted, ya que a nosotros no nos es fácil llegar a él.

De usted afmos.,

Dr. Jesús Saiz de la Mora; Dr. Fran-

M.E.C.D. 2016

TIENEN LOS SECRETARIOS SEÑALADO PARA EL CONSEJO DE MAÑANA UN PROGRAMA DE ASUNTOS CONOCIDOS

CREE EL SECRETARIO DE HACIENDA QUE HAY QUE ESTUDIAR MUCHO LA LEY DE MIGRACION

Columna Editorial

Soberanía política e intercambio económico

Hay dos núcleos en la sociedad cubana, todo lo respetables que se quiera, para los cuales nada puede hacerse en materia comercial con los Estados Unidos, sin que se les aparezca el fantasma de la sumisión política por parte de nuestro pueblo, con ribetes de un vasallaje cierto a lo que ellos llaman trasnochadamente el imperialismo yanqui.

Uno de esos núcleos está formado por la pequeña falanje de criollos de buena fe, pertenecientes a todas las clases sociales, que todavía ven, como en los albores de la manigua romántica, los problemas del país con un sentido inmaterial, pensando que Cuba puede y debe bastarse a sí misma; y el otro bando receloso constituyenlo esas gentes cuyas ideas políticas les llevan a rechazar la salvación, incluso la de la propia vida, si el remedio ha de provenir de un país tan señaladamente capitalista como lo es el norteamericano.

Pero unos y otros padecen, a su modo, mal de anacronismo. La padece el patriota puro y bien intencionado, porque si sus teorías se realizaran, entregando la nación cubana al aislamiento económico de las eras patriarcales, no tardaríamos en retroceder al tipo de vida de cualquier isla oceánica, vestidos con tapabrabos y dedicados a chupar caña selvática y a morder viandas primitivas; y también la padece el exaltado de los credos comunistas, porque negando las leyes económicas de un regular intercambio de producción entre los pueblos, desmiente las prácticas de la misma Rusia soviética, que para sostener su régimen otros pocos años ha tenido que entregarse a los métodos burgueses de capitalización y comercio exterior.

En nada se excluyen, no, la acabada soberanía política de un pueblo y sus conveniencias de organizar el intercambio económico con la clientela que tenga más cercana. Especialmente el caso de Cuba con los Estados Unidos hace más compatibles ambos principios que ningún otro ejemplo que se quisiese buscar. Porque la geografía, que es fuerza ajena a la voluntad del hombre y determina el destino de cualquier país, ya sea éste isleño o continental, marca la ruta de lo que tiene que ser la vida cubana desde el punto de vista de su economía.

Un consumidor de tanto volumen a pocas horas de navegación, sobre ser una suerte para Cuba, quiere decir que todos nuestros afanes de mejoramiento y progreso han de estar condicionados a su poder adquisitivo. Y esto, que conocen desde «illo témpore» cuantos en esta tierra tienen algo que perder, o piensan justificadamente en adquirirlo, es lo que ha inducido a la «Unos» —una alianza nacional de las fuerzas vivas y responsables de la isla que se organizó con la mira de fomentar la riqueza general— a difundir entre la opinión pública la inaplazable necesidad de cultivar singulares relaciones mercantiles con la tierra del Tío Sam.

Cuba es hoy más libre y soberana que nunca; y quien osase olvidar esta sagrada premisa, se hallaría con todos los cubanos arma al brazo formando un sólo bloque. Pero no se come y viste y progresa con poemas bucólicos ni negaciones de ideología suicida, envejecidas y pueriles.

LAMENTABLE PERO SERVIRA DE ESCARMIENTO

HACE días dijimos que era urgentemente necesario procurar la ejemplaridad en el castigo del «gangsterismo», dando al efecto cumplimiento a las sentencias de muerte dictadas contra quienes lo practican en alguna de sus formas.

Por la misma razón que en los casos de terrorismo dinamitero, ha debido aplicarse la pena capital a cuantos fueron condenados a ella por atentar contra las personas o extorsionarlas para mantener, con fines políticos o sociales, la alarma pública.

Si se hubiera procedido con igual energía, probablemente estaría dominada esta forma de delincuencia, como evidentemente lo está la otra desde que, con la ejecución de dos reos, llegaron los colocadores de bombas explosivas al convencimiento de que sus nefandos crímenes tenían en realidad la punición máxima fijada por la Ley.

No se hizo pagar positivamente con la vida el delito de «gangsterismo», mediante el cumplimiento de las sentencias de muerte impuestas a quienes lo realizaron hasta ahora, y de ahí el desarrollo de ese mal, cuya importancia y trascendencia justificaría acudir a medidas extralegales para reprimirlo, siendo, en cambio, inexcusable dejar de aplicar con saludable rigor las legales.

Así ha llegado la osadía de los secuestradores y pistoleros a límites inconcebibles. Ahora bien, por fortuna, hechos recientes les demostrarán que la impunidad, o a lo sumo un castigo de prisión del cual pueden librarse, no es lo que les espera siempre, porque están expuestos a pagar con la vida su delito, como en el caso del escandaloso asalto al teatro «Encanto», cuyos autores fueron muertos por desconocidos cuando los conducía la fuerza pública, pero muertos al fin, para alivio de la sociedad.

Si es lamentable que no hayan podido ser sometidos a la acción de los tribunales de Justicia, más lamentable hubiera sido ver que no se les imponía, o de imponérseles quedaba sin ejecutar en ellos, la pena capital, que merecían. De todos modos, pensamos que alguna ejemplaridad ha de producir la reacción del público y lo ocurrido a esos delincuentes, aunque fueron víctimas, según se deduce de la versión de los agentes de Policía que los conducían, del ataque de individuos que intentaban rescatarlos.

El rigor en la aplicación de la Ley constituye el único remedio razonable y posible para refrenar la delincuencia, para imponer el respeto a la vida y la hacienda, para evitar el desorden tendiente a la anarquía, para lograr, en una palabra, ofrecer verdaderas garantías al pueblo que trabaja y produce, al que trata de dignificar la República, cuya vida requiere ser reorganizada ponderadamente, y sólo lo será mediante el restablecimiento previo de la disciplina social y el imperio del principio de autoridad, quebrantados una y otro por la situación de crisis moral en que colocó al país la dictadura y por todo lo sucedido tras la caída de aquel régimen.

Es casi seguro que el Dr. Maximiliano Smith abandone la cartera del Interior, consagrándose totalmente a la Hacienda

Anuncia que le será aceptada la renuncia al Coronel Despaigne, al que se llevará a Estadísticas. Visitará en breve la Tesorería para conocer bien sus «stocks»

El Secretario de Hacienda, doctor Maximiliano Smith, estuvo ayer en su despacho laborando intensamente con el Subsecretario doctor Ponce y con otros altos jefes de la citada dependencia. Recibió varias visitas, cuyas audiencias estaban concedidas desde el pasado sábado, y después a los periodistas encargados de la información en el sector hacendístico.

A nuestras preguntas, informó primeramente que el asunto del administrador de la Aduana de la Habana, señor Alberto Belt, se debe sencillamente al deseo del citado funcionario de solicitar una licencia.

Se asegura que tan pronto le sea concedida la licencia interesada por el señor Alberto Belt, se hará cargo de la Administración el señor Fabio González Santos, actual administrados-delegano, funcionario de reconocida raparidad administrativa y cuya actuación en la Sección de Aduanas captó una estela de simpatías generales, lo que mereció su actual ascenso a al cargo que ocupa.

Tratando del próximo vencimiento de la licencia del coronel Despaigne, como Secretario de Hacienda, dijo que la renoncia que tenía presentada le será aceptada y que ocupará el cargo de Comisionado general en la Dirección General de Estadística.

El doctor Maximiliano Smith continuará al frente de la citada dependencia y aunque por el momento no se cubrirá oficialmente, entemos entendido que será el futuro Secretario de Hacienda en propiedad, dejando la Secretaría de Gobernación.

Hablando sobre el próximo decreto-ley de Migración que le será presentado en el día de hoy por el Director Comisionado de Inmigración, doctor José María Bolaños, nos dijo que dicha Ley será objeto de detenido estudio a fin de no lesionar intereses, ya que hay que tener cuidado con los obreros extranjeros que laboran en los cortes de caña y en los cafetales.

Es de opinión el doctor Smith que el obrero antillano realiza esa labor mejor que el nativo y más ahora en que se acerca la era política y que el cubano se dedica más a la política que a los trabajos de campo.

El proyecto de decreto-ley de Migración está terminado y aprobado ya por la Sección de Consultoría de la Secretaría de Hacienda. Tan pronto reciba el original el doctor Smith, lo someterá a la consideración del Consejo de Secretarios para su estudio y resolución.

Sobre los Bonos de Obras Públicas del plan de financiamiento, estima el doctor Smith que la última palabra de ese asunto lo dirá la Asamblea Constituyente, pero que su opinión es que lo que está mal gastado no se debe pagar.

El Secretario de Haciendo se propone en esta semana girar una visita a la Tesorería General y conocer la existencia de oro acuñado que allí se encuentra depositado, que asciende a más de medio millón de pesos. Visitará también la bóveda donde se encuentra la reserva de plata que garantiza los certificados en circulación y demás dependencias del citado departamento.

RECLAMADO DETENIDO

El detective Valdés Infante arrestó a José García López, de San Isidro 32, por estar reclamado en la causa 2337. El detenido prestó la fianza señalada yquedó en libertad.

Se ha solicitado una prórroga para pintar las fachadas

El Centro de la Propiedad cree que se debe conceder otro plazo de sesenta días

El Secretario del Centro de la Propiedad Urbana de la Habana, don Francisco Andreu, nos envía un escrito en el cual nos ruega que hagamos llegar a conocimiento de los propietarios que el día 15 de agosto vence el plazo de sesenta días, concedido por el Decreto número 757, para pintar las fachadas de las casas, cooperando a los deseos del Alcalde, de que la ciudad ofreciera el mejor aspecto de aseo y cuidado.

Es innegable, dice el señor Andreu, que la mayoría de los propietarios han demostrado conceder el mayor interés a ese problema, ya que más del ochenta por ciento han remozado y pintado sus fachadas. No obstante, algunos a pesar de sus deseos no han podido hacerlo, y el Centro de la Propiedad ha solicitado del señor Alcalde Municipal, un nuevo plazo de sesenta días, para que los propietarios puedan terminar esas obras, los que se han visto imposibilitados de hacerlo, porque han tenido que atender preferentemente al pago de la contribución territorial, y al pago de los servicios de agua, cuyos plazos voluntarios han coincidido con el plazo de los sesenta días concedidos para las pinturas de las fachadas.

Por tan justas razones, los propietarios de la Habana, esperan la concesión de ese nuevo plazo.

También se pide al Sr. Alcalde, que vencido el plazo concedido no se impongan a los propietarios las penalidades máximas de 20 pesos de multa que se han venido imponiendo, que se notifique a los mismos el deber en que están de dar cumplimiento a lo dispuesto, para que después se imponga exclusivamente por rebeldía o falta de cooperación al propósito de la Alcaldía.

SOBRE SOLARES YERMOS.—Se llama la atención de los propietarios de terrenos yermos de esta ciudad, que tengan adeudos por el impuesto qu eles impone la Ley de Obras Públicas vigente, de que el Decreto Ley No. 97, sobre la prórroga para acogerse a todas las Amnistías Fiscales les ampara por tratarse de un impuesto correspondiente al Estado cuoano y no a los Términos municipales. Esta cobranza se realiza por los municipios, pero no es un impuesto municipal, corresponde al Estado, y por tanto, los que resulten deudores están amparados por dicho Decreto 97, durante los 30 días de la prórroga concedida.

Se han acordado ascensos en el Cuerpo de la Policía

Por disposición del Jefe de la Policía Nacinal, dentro de breve se llevarán a cabo los siguientes ascensos en el Cuerpo.

A sargentos los vigilantes Antolín Falcón, José Machado, R. Gutiérrez, José Sopeña y a vigilantes de primera José Cavilla, Fermín Cabezas, Félix Rodríguez, José Cepero y Armando Cortés.

El teniente José Morales de la Sección de Investigaciones, ha sido designado a comandar la reserva de la jefatura.

Sargento Waldo López, de la Sección de Invstigaciones pasó a prestar sus servicios a la Primera Estación y de ésta ha sido trasladado a la Sección del Tránsito el Sargento Abelardo Caro, comendando la Sección de moticletas.

EL INCIDENTE DE LA CARICATURA HECHA AL MIKADO TERMINO

WASHINGTON, agosto 5. (AP.) La Secretaría de Estado expresó hoy al embajador Saito el sentimiento que embarga a los Estados Unidos, por el hecho de que una caricatura publicada en el «Vanity Fair», fuera mal interpretada en el Sol Naciente, tomándose como injuriosa para el Mikado, cuando no tenía esa intención. Desde luego, la respuesta de la Secretaría no entraña explicación alguna, porque la Cancillería no cree tener que darla, ya que Frank Crowninshield, director de la publicación, ha expuesto que nunca hubo la intención de mortificar al emperador del Japón, y mucho menos ofenderlo.

El embajador, por su parte, dijo que lamentaba el que en los Estados Unidos y el Japón se profesaran ideas divergentes sobre el humorismo, que son las que han originado este «desafortunado incidente.» La cancillería, además, hizo saber que el Gobierno de los Estados Unidos carece de medios para dominar a la prensa y someterla a sus designios, no siendo, por lo tanto, el Gobierno responsable de lo que los periódicos digan.

En el caso de la protesta de Alemania, por haber destrozado los adversarios del nazismo la bandera del partido nacional socialista, tampoco dió el secretario actuante de Estado, Phillips, explicación alguna, limitándose a decir que la policía de Nueva York había ofrecido todas las garantías posibles a la empresa del «Bremen», sin que ésta las comprendiese con disposiciones adecuadas.

El caricaturista, Gropper, había publicado un retrato del Emperador, caracterizándolo como mozo de palanquín, con el título: «Situaciones Históricas Poco Probables»: «El Emperador del Japón gana el Premio Nobel de la Paz.»

El artista dijo que había dibujado otras 30 caricaturas «más punzantes que las publicadas en esa forma», sin que nadie se hubiese dado por aludido.

NORMAN FOSTER SE CASARA CON SALLY BLANE CUANDO SE SEPARE DE LA COLBERT

HOLLYWOOD, agosto 5. (AP).—Norman Foster, actor de la pantalla y esposo de Claudette Colbert, dijo hoy que tan pronto se divorcie de la actriz, contraerá matrimonio con Mary Sally Blane, hermana de Loreta Young y Polly Ann Young, pertenecientes ambas a Cinelandia.

En el estudio de Miss Cólbert se decía que la actriz se halla actualmente de vacaciones en México.

Foster ha declarado que él y Miss Colbert probablemente discutirán su divorcio en Nevada o en México, a causa del decreto dictado en California que obliga a que las demandas de divorcio no se fallen hasta el año de iniciadas.

Lea AVANCE todas las tardes. Dirigido por José I. Rivero.

Tomó posesión anoche la nneva Directiva del "Centro Maceo"

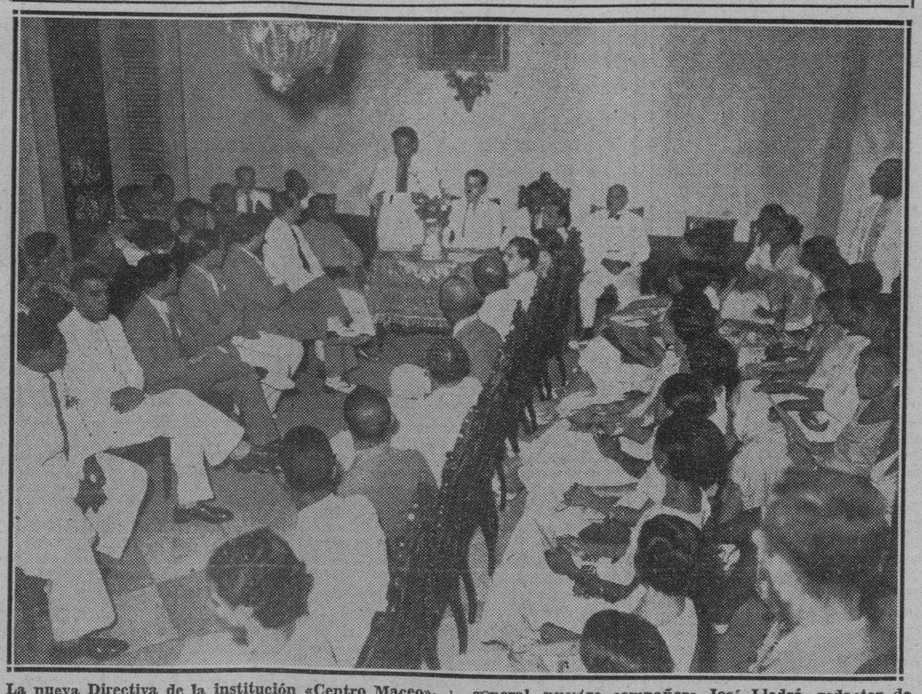

La nueva Directiva de la institución «Centro Maceo», tomó posesión anoche en los propios salones de la colectividad, sitos en la calle Gervasio. Dicho acto resultó animadísimo. En primer término, la junta de gobierno se posesionó de sus cargos. Luego el presidente leyendo su general, nuestro compañero José Llodrá, redactor de «Avance», leyó un admirable discurso. Y, finalmente, fué ofrecido un ponche de honor a los periodistas y representantes de varias sociedades. En la foto, rodeado de selecta concurrencia, aparece el señor Llodrá interesante discurso.

La Ley no obliga a colocar a los obreros desocupados inscriptos en la Bolsas de Trabajo respectivas

Tampoco obliga al obrero a trabajar con determinada empresa o patrono, ni a trabajar mediante condiciones específicas. Declaraciones a la Prensa del doctor Emilio Gaspar Rodríguez

El doctor Emilio Gaspar Rodríguez, Secretario del Trabajo, por conducto del Sub del ramo, doctor López Blanco, entregó ayer a los periodistas encargados de aquella información los comentarios hechos alrededor de la Ley sobre Bolsas del Trabajo.

Dada la importancia de los comentarios hechos por la primera autoridad del Trabajo en la República, los transcribimos a continuación. Dicen así:

«La legislación acordada y en proyecto en relación con las Bolsas del Trabajo, no obedece a un impulso improvisado, ni a la implantación de un experimento que afecta a las reaciones del obrero y del patrono con la Secretaría del Trabajo, sino a un estudio detenido y acucioso de todos los factores que intervienen en la regulación acordada.

«En primer lugar, las Bolsas del Trabajo existen desde hace mucho tiempo organizadas en la mayor parte de los países civilizados, y en ninguno de ellos han sido contraproducentes sus resultados, con los propósitos que las originaron. Es más, en todo esos países, la organización de las Bolsas de Trabajo, precedió a la mayor parte de la legislación social establecida muy posteriormente.

«En Cuba la necesidad imperiosa de una legislación en la materia la prueban dos fenómenos sociales: las agencias de colocaciones y los individuos que contratan trabajadores de una parte del país para otra y que recibían una suma determinada por cada trabajador que llevaban más o menos engañados a los centros de trabajo en que hacían falta sus servicios.

«La necesidad crea el órgano; esto es axiomático. Y la necesidad de Bolsas de Trabajo públicas, a falta de organismos científicos y racionalmente organizados— continúa el máximo Jefe del Trabajo— produjo los dos fenómenos antes referidos que para llenar comercialmente», una parte de la necesidad social, realizaban en la práctica una verdadera función antisocial, tan perjudicial a los patronos como a los trabajadores. En la legislación establecida, dentro de la realidad de falta de comprensión de estos problemas, se ha procurado establecer un conjunto armónico funcional que en proceso evolutivo sirva en el futuro para la organización definitiva de la cadena racional de Bolsas de Trabajo que demanda el país y para evitar que el agenciamiento de empleos se convierta en una fuente de engaños y explotación tanto para el trabajador como para los patronos.

«Se ha dicho que la legislación establecida para las Bolsas de Trabajo crea un obstáculo tanto al patrono para conseguir trabajadores, como al trabajador para lograr empleo, y nada está más lejos de la verdad que esa afirmación, por los siguientes razonamientos:

«1.—La Ley no obliga, ni en nada se refiere al empleo forzoso por el patrono de los obreros inscriptos que figuren en la relación que les envíe a su solicitud la Bolsa del Trabajo respectiva, sólo a que reciba la lista de desocupados con sus direcciones y datos accesorios, información que lejos de servir de obstáculo al patrono, representa un servicio gratuito que le hace el Estado, que tiende a facilitar sus necesidades de trabajadores y evitarse las molestias y gastos que representa el lograrlo por los métodos a ciegas y al azar, hasta ahora empleados en la mayor parte de los casos.

2.—La Ley no obliga a los obreros a trabajar en determinada empresa o patrono, ni a trabajar mediante condiciones específicas; solamente facilita al patrono listas de trabajadores y a estos, a su solicitud, relación de patronos que podrían utilizar sus servicios, doble misión informativa que se traduce en beneficios para ambas partes.

3.—La Ley no interfiere el cumplimiento de los pactos y convenios de trabajo entre el patrono y sus trabajadores, ya que en estos casos lo único que hace es crear un procedimiento necesario y lógico para tomar nota del movimiento de empleo y desempleo que ocurre en su jurisdicción.

«4.—La Ley no impide que un patrono coloque a un trabajador, si de urgencia lo requiere, ya que solo cripción en la Bolsa del Trabajo y al pone como condición esencial su inaplicarse la Ley, todos los trabajadores ocupados o desocupados tendrán que inscribirse en la Bolsa de su jurisdicción y por tanto, todos poseerán su tarjeta de inscripción por lo que para ellos la misma significa.

«5.—La Ley en suma, sólo propende a llevar el registro y estadística fiel del movimiento de empleo y desempleo que ocurre, cosa que todo país civilizado tiene ya, y a la vez, facilitar tanto a patronos como a obreros,el mutuo conocimiento de sus necesidades respectivas de trabajadores y trabajos para que «precisamente» con mayor rapidez y eficiencia puedan llenarla.

«6.—La Ley es la menos coercitiva de todas las leyes sociales votadas en la República y solamente es una Ley de conocimiento, lo menos que puede pretender el Estado, a cambio del cual brinda facilidades e información de mutua conveniencia, tanto a patronos como a obreros.

«La forma de aplicación que ha de vaciarse en su Reglamento es en definitiva lo que importa —finaliza el Secretario del Trabajo— y es propósito de la Secretaría, que el mismo traduzca en la práctica las facilidades y ventajas que la Ley ofrece, para que su aplicación lleve a todos el convencimiento de que sus preceptos sólo proporcionan grandes ventajas, a cambio tan sólo de información justa».

Las reformas de la 2a. Enseñanza y la Academia de Ciencias de la Habana

Publicamos a continuación la carta en que el Dr. Presno, ilustre presidente de la Academia de Ciencias de la Habana, da cuenta a la Asamblea Nacional de Profesores de Segunda Enseñanza, de la opinión que aquella docta corporación sostiene acerca de la reforma de la segunda enseñanza contenida en la ley 179.

«Habana, 30 de julio de 1935.

«Sr. Dr. Pedro Cañas Abril, presidente de la Asamblea Nacional de Profesores de Segunda Enseñanza.

«Señor:

«Tengo el honor de comunicarle que esta Academia, después de examinar atentamente la comunicación que ustedes le dirigen, solicitando su opinión sobre las propuestas reformas de la enseñanza secundaria, informa a usted y a la Asamblea Nacional de Profesores—toda vez que no puede ser indiferente para la Academia cuanto se relaciona con la cultura patria—que esta corporación estima que reformas tan fundamentales, sólo pueden abordarse después de meditado y sereno escudio, y de oír y consultar a personas y entidades aptas por su especial significación y competencia, para resolver problemas de tan grave responsabilidad.

«Es cuanto puedo informarle sobre esta consulta que la Asamblea de profesores nos ha dirigido.

«De usted con toda consideración y respeto.—(Fdo.) **José A. Presno**, presidente».

VARIOS CORSARIOS DEL EJERCITO DEJARON CAER FLORES SOBRE EL MONUMENTO AL SOLDADO INVASOR

Brillantes discursos del Dr. Rafael María Angulo y del Capitán del Busto. Una representación de la familia del Titán de Bronce estaba presente en la memorable ceremonia

A BORDO del cañonero «Juan Bruno Zayas», agosto 5. DIARIO, Habana.—Después de cordiales agasajos por parte del comandante del «Juan Bruno Zayas», teniente Hernández, y demás oficiales de dicha unidad, llegamos a Mantua a las diez de la mañana.

Un desbordamiento de entusiasmo popular recibió, en agasajo de júbilo, a los excursionistas.

En la inauguración del monumento al Soldado Invasor habló el doctor Rafael María Angulo, Presidente de la Asociación de la Prensa, quien dijo que interpretaba el latir del corazón de todos los cubanos en homenaje a la más grande hazaña que vieran los siglos.

Varios aviones del Ejército arrojaron flores sobre el monumento. Vimos a los aviadores capitán Alvarez; tenientes Ceballos, Somellán; Jiménez; del Valle y Piñeira, así como al comandante Valls y capitán Solórzano.

El capitán Del Busto, en representación del coronel Batista, Jefe del Ejército Constitucional, pronunció un elocuentísimo discurso.

Presidieron el acto, a más del Gobernador Provincial, Alcalde Municipal y otras autoridades locales, el teniente coronel Benítez; los comandantes Arias y Follo y otros oficiales francos de servicio.

A la hora de descubrir el monumento, además del doctor Angulo, hablaron el señor Tomás Hernández, el doctor Manuel Martí y el general García Cañizares, que hizo el resumen.

En la sociedad local se celebró un banquete de 500 cubiertos, reinando honda fraternidad entre el Ejército, la Marina, autoridades provinciales y nacionales.

El pueblo continúa de fiesta, con un programa de tres días más. No se recuerda mayor entusiasmo en la población de Cuba.

Tras la inauguración del monumento se celebró en el Ayuntamiento la entrega de títulos de Hijo Adoptivo al doctor Rafael María Angulo y al señor León Brunet. En nombre de ambos habló el doctor Angulo, que pronunció un magistral discurso.

Los actos celebrados fueron presenciados por los veteranos de la provincia y una representación de la familia Maceo. El capitán del Busto, en representación del coronel Batista, afirmó que el pueblo cubano debe estar tranquilo, ya que el Ejército Constitucional sabía llevar con sacrificio y heroísmo la misma libertad que conquistó este último en beneficio del pueblo y en su misma seguridad y justicia. El Soldado Invasor, representado en este monumento—agregó,—tendrá su continuador y centinela en el pueblo, y el guardián de sus derechos y de su justicia, en las filas del Ejército. El coronel Batista será un soldado más mantenedor de los ideales de la Invasión y un inalterable soldado de la nacionalidad cubana.

La Comisión Oficial del monumento, ha recibido atenciones sin límites a bordo del «Juan Bruno Zayas», por parte del comandante del barco, oficiales y alistados.—**Fernández Arrondo,** Enviado Especial.

TRASLADADO A PINAR DEL RIO

Francisco Rodríguez Robles, de Suárez 83, reclamado por estafa fué detenido por el agente Hernández y trasladado a Pinar del Río.

INFRACTOR DEL DECRETO 788

Manuel Sosa Fernández, de Santa Catalina sin número, fué detenido por estar reclamado como infractor del Decreto 788.

La mayor parte de las cuestiones que se han de debatir y resolver tienen carácter simplemente administrativo

Insiste el Secretario de Gobernación en que los próximos comicios sólo costarán medio millón. En los pasillos de Palacio se decía que renunció el Administrador de la Aduana

Hasta ahora todo el interés del Gobierno correspondiente a la semanana actual, está proyectado sobre el Consejo de Secretarios de mañana miércoles.

A lo que parece ninguna cuestión imprevista, de esas de extraordinaria importancia, va a ser planteada en la junta.

Los que pudieran adelantar noticias al respecto del desarrollo de la sesión informaron ayer que la mayor parte de los asuntos a resolver son de carácter administrativo; y éstos sin notable trascendencia.

Vecina ya esa sesión los repórters estuvieron indagando con los Secretarios, así como con los voceros de Palacio, si acorde con las vesiones, será el de mañana el día escogido para plantear la anunciada crisis.

Y todos, Secretarios y voceros, insistieron en negar rotundamente tal posibilidad. Los primeros estiman pasado el peligro de las dimisiones. Los segundos estiman que aun no es oportuna.

A propósito de los asuntos que el Consejo se dispone a tratar mañana, los que más destacan son ya conocidos, pero no está de más consignarlos.

Júzgase que merecerá la preferencia de los Secretarios la nuva plantilla de pensiones de los soldados de la Independencia denominada Escala-Mendieta, en la cual se rectifica la que ahora se halla en vigor en el sentido de aumentar las mensualidades que aquellos perciben del Estado.

Con la aludida Escala Mendieta se dictará un decreto-ley ordenando el censo de los veteranos a fin de rajustar con vista del mismo, la lista de los pensionados; evitándose por tal manera que los que no tienen ya derecho a disfrutar de pensiones, continúen cobrándolas.

Tras la Escala y el Censo de Veteranos —cuya aprobación permitirá a los soldados de la libertad recibir inmediatamente sus haberes—, el Consejo seguramente dedicará su atención al problema de la Universidad.

Es la segunda vez que esta cuestión sería llevada al Gabinete en el espacio de quince días.

La primera fué para aprobar la Autonomía de la Universidad designando una Comisión que tendrá a su cargo redactar los Estatutos de la nueva estructuración de tan alto centro de cultura.

Esta segunda es para conocer y discutir las enmiendas introducidas al proyecto de decreto-ley de la Autonomía por el Consejo de Estado, para el caso de que la Comisión de Consejeros encargada de ello, tenga redactadas mañana las enmiendas.

Ningún detalle indica que las enmiendas afecten sustancialmente a la Ley ya que los Consejeros se proponen solamente llenar en la misma derminados requisittos de carácter técnico-jurídico.

Sancionado esto por el Consejo de Secretarios, la Comisión Reorganizadora Universitaria iniciará al punto sus actuaciones con objeto de elevarlo al Gobierno sin pérdida de tiempo el proyecto de estructuración de la nueva Universidad.

Está en turno luego la reorganización de la Policía Técnica, cuyo Jefe el señor Cayetano Fraga abandonará el cargo, que pasa a ocupar el comandante Eugenio Menéndez, ayudante del Presidente de la República.

El señor Fraga desempeñará, según informes, otra alta posición en el Gobierno.

Tras la reorganización de la Técnica, a propósito de cuyos miembros será acordado que se les pague el pasado mes de julio, el Secretario de Gobernación doctor Maximiliano Smith presentará una proposición solicitando un crédito de 800,000 pesos destinados a sufragar los gastos de las elecciones de Diciembre.

El doctor Smith ha dicho ya al DIARIO DE LA MARINA que del referido crédito solo empleará 500 mil pesos.

Se propone de este modo el Secretario realizar las elecciones más económicas de que haya noticias, puesto que las últimas —celebradas en 1931— costaron a la República más de un millón de pesos.

Tiénese entendido que el Presidente y el Secretario de Obras Públicas darán cuenta de la aprobación de los planos del futuro Palacio de Justicia, presupuestado en 900 mil pesos.

Los trabajos para dicha edificación han comenzado ya, toda vez que en la actualidad se está demoliendo la antigua Cárcel de la Habana, para elevar en sus terrenos el referido Palacio.

LA RENUNCIA DEL ADMINITRADOR DE LA ADUANA

En los pasillos palatinos, recogimos la noticia ayer, de que el doctor Alberto Belt, Admnistrador de la Aduana de la Habana, ha solicitado del Secretario de Hacienda la designación de un sustituto.

RECLAMADO POR LESIONES

Puro Rodríguez Díaz, de Matadero 1, reclamado por lesiones, fué detenido por el agente Miguel Gómez y remitido al Vivac, adisposición del juez de la Sección Sexta.

UN RECLAMADO POR SANTIAGO DE CUBA PRESO EN ESTA CAPITAL

Los detectives Olavarri, Catá y Morón, arrestaron a Feliciano Alamo Pérez, de Neptuno 2, reclamado en la causa 322, queconoce la Audiencia de Santiago de Cuba, por disparo de arma de fuego contra Carlos Manuel Alvarez Durán, hecho radicado en Puerto Padre.

El detenido fué presentado al Juez de Instrucción de la Sección Segunda, que exhorta con Santiago de Cuba para su reclusión en la Cárcel.

Un terrible tifón deja a su paso por China muchos muertos y miles de heridos

AMOI, China, agosto 5. AP. China, que ha sufrido ya enormes pérdidas de vidas y de propiedades a causa de las inundaciones de los últimos años y muy especialmente de las últimas que acaban de ocurrir en este país, es azotada ahora con otro desastre en forma de tifón. El meteoro ha atacado la provincia de Fukien, dejando centenares de muertos a su paso.

Las noticias fragmentarias que se reciben del interior dan cuenta de que muchas de las víctimas perecieron ahogadas. Los ríos se han desbordado y muchas de las aldeas están totalmente inundadas.

Aumentan los temores a causa de predecirse que se están formando nuevos temporales.

El mortífero tifón afectó virtualmente a todo el territorio meridional de la gran provincia, especialmente a Chuanchow, a cien millas al norte de Amoy. Calcúlase que unas dos mil casas han quedado convertidas en ruinas.

Según las escasas informaciones recibidas, este ha sido el peor tifón que ha castigado el Sur de a China, en muchos años.

Fukien es una de las tres provincias marítimas del sur de China y se produce en ella mucho té. La provincia tiene una población que se calcula en 20.000.000 de habitantes.

Se halla inmediatamente frente a la isla de Formosa, posesión japonesa, que fué barrida el 30 de julio pasado por un tifón, que también alcanzó a la sección de Foochow en China. Muchas personas resultaron heridas y los daños recibidos por la propiedad fueron cuantiosos. El presente tifón es el cuarto de la temporada en esa parte del Oriete.

Las recientes inundaciones dejaron a más de diez millones de chinos sin hogar, pereciendo miles de residentes en el valle.

LAS CLASES ECONOMICAS ASEGURAN EL EXITO DE LA FERIA DE LA HABANA

INMEDIATAMENTE comenzará a funcionar una Junta de Asosores en relación con los trabajos de organización de la Feria de la Habana. Esta Junta, cuya eficacia será indudable, estará formada por representantes de las clases económicas, comerciales e industriales. El comercio, la industria, que no regatean un esfuerzo de cooperación a la Feria de la Habana, inician desde ahora su decidida y entusiasta colaboración. La ventaja de esta Junta de Asesores es evidente. De ella saldrán los mejores consejos y se establecerá un vínculo cuyos beneficios inmediatos irán a las clases económicas.

Lo que se quiere es que cada expositor, cada industrial, cada comerciante, se sienta ligado fuertemente a la Feria de la Habana. Que vea en esta no una diversión, si no un esfuerzo que se hace porque los negocios y las ventas y los productos de cada uno, adquieran mayor vigor.

Para los clases comerciales e industriales debe constituir una inmensa satisfacción esa Junta de Asesores. Ella cooperará al éxito, ya seguro, de la Feria de la Habana. Esta contará desde ahora con los consejos de esa Junta y de esta manera puede decirse que las clases económicas son las animadoras entusiastas y admirables de ese acontecimiento nacional.

TEME LE CORTE EL PELLEJO

Miguel Cabrera Mestre, de Zanja 107, habitación 5, dió cuenta a la Policía Judicial, que con motivo de haber concurrido a un juicio correccional que se suscitó al retirar el teléfono que estaba instalado en el domicilio de Calixto Montalban, sito en San Rafael 89 éste le ha prometido cortarle el pelleji y teme lo llegue a realizar.

DON PEDRO ARENAL SAIZ

En las primeras horas de la madrugada de hoy llegó a nosotros la noticia del fallecimiento de don Pedro Arenal y Saiz, rico hacendado cubano que disfrutaba de grandes simpatías en nuestra sociedad.

Los esfuerzos de la Ciencia y el cuidado de sus familiares fueron infructuosos uara arrebatar de las garras de la Muerte al distinguido hombre de negocios.

Al difundirse la noticia por la Habana, numerosas fueron las personas que concurrieron a su residencia, situada en la Calle 19, entre G y H, en el Vedado, dando con ello una prueba palpable del afecto de que disfrutaba.

La inhumación de sus restos tendrá lugar en la Necrópolis de Colón a las cinco de la tarde de hoy.

Será, sin duda, una verdadera manifestación de duelo.

Llegue con estas líneas, escritas con la fiebre de la hora apremiante del cierre, nuestro más sentido pésame a todos sus familiares.

M.E.C.D. 2016

Se le ofreció un cálido y simpático homenaje a José Zabala Pérez en Amarillas

Ayer domingo le fué ofrecido un cálido homenaje de simpatía en el pueblo de Amarillas al señor Manuel Zabala Pérez, Presidente de la Dirección Ejecutiva de la Asociación Nacional «Centinelas de la República».

La Delegación de los «Centinelas» en el simpático pueblo de Amarillas está integrada por ex-alistados del Ejército y veteranos de la Guerra de Independencia, los que organizaron diversos actos en honor del señor Zabala. Se distinguieron por su actuación, el señor Ladislao Urra, Presidente de los «Centinelas» de Amarillas; el señor Javier Alvarez y familia—en cuyo hogar se ofreció un banquete al visitante—; y el señor Ramiro Hernández, Alcalde de Barrio. Los brindis fueron de hondo sentimiento patriótico, elogiándose a través de ellos la actuación del Ejército Constitucional y su Jefe coronel Batista.

En horas de la mañana se efectuó una interesante reunión en el Centro de Veteranos, donde se hicieron votos por el porvenir venturoso de la República.

Acompañaban al señor Zabala Pérez, el Vicepresidente de los Centinelas, señor Juan Valdés, teniente del Ejército Libertador, y el Secretario General de la institución, señor Ramón Borrel Martínez.

Cuide usted su estómago porque es la base de su salud

Yo padecí también como usted, pero me curó el DIGESTÓNICO del Dr. Vicente

VENTA EN FARMACIAS

FARMALIA DROGUERIA DE "JOHNSON" DE TURNO LOS LUNES Obispo Nº 30 TELEFONO-A-2129

LA MAYOR 35 EDIFICIOS 700 EMPLEADOS SARRÁ DROGUERIA ABIERTA TODOS LOS DIAS TODA LA NOCHE LOS MARTES A-8026 A-3641

FARMACIAS de turno hoy

MARTES

HABANA

Antonio M Lanzcano (Manrique) 7 .. M-4231
Ave, Menocal y E. Villuendas .. U-7070
Ave Menocal 59, esquina a Estrella .. U-4000
Ave. Menocal (Infanta) 131 . U-6666
S. Ignacio esq a Empedrado M-4266
Carlos III y Oquendo .. U-6830
Ave Simón Bolívar y A M. Lazcano .. M-5229
Ave. República (San Lázaro 202 .. A-7578
B. Masso, (Escobar) y M. Gorgas .. M-5020
Compostela 163 .. M-8821
E. Palma (Consulado) y Colón .. M-5410
E. Villuendas y Oquendo .. U-6841
Gral Aguirre (Animas) 1 .. M-5557
Gral. Alemán, (San Nicolás) y Rayo .. U-7097
Gral. Carrillo, (San Rafael) 170 ..
San Miguel y Lealtad .. U-6743
Máximo Gómez (Monte) 162 A-9898
M. Gómez entre Romay y San Joaquín .. M-4128
P. Gómez (Corrales) y Cienfuegos .. M-4819
Príncipe 19 .. U-7097
Rafael M. de Labra y Barcelona .. M-4517
Rafael M de Labra (Aguila) 180 .. M-5353
Ruiz de Luzuriaga (Vives 139 República del Brasil (Teniente Rey) 41 .. A-1106
Salud y Gervasio .. U-2507
San Jasé 122 .. U-2507
Tejadillo 38 .. M-5272
Zenea (Neptuno) 59 .. M-4170

VEDADO

Ave de España (Calle 17) 58 entre J e I .. F-6092
Ave. España (17) 453 .. F-6193
Calzada y 10 .. F-6262
23 No. 257 .. F-4044
23 No. 381 .. F-6127
Zapata y B .. F-6007

VIBORA

10 de Octubre 444 y Chaple I-7289
10 de Octubre 600 .. I-7581
Carretera de Managua y Vaciente .. I-5342
San Francisco y Lawton .. X-2326
Santa Catalina y Luz Caballero .. I-7474
Tejar 16 (R. Lawton) .. X-2348

JESUS DEL MONTE S. SUAREZ

10 de Octubre y Santa Emilia I-4473
San Leonardo y Flores .. 7466
10 de Octubre y Municipio . X-1717

LUYANO

Calle 11 y R de Cardenas (R. Batista) .. X-2525
Concha 238 B ..

CERRO

Calzada del Cerro 599 esquina a Patria .. M-5136
Churruca 16 .. L-7440

NOTA.—Este grupo deberá prestar servicio público todo el día y toda la noche de los domingos siguientes: Enero 13, Febrero 24, Abril 7, Mayo 19, Junio 30, Agosto 11, Septiembre 22, Noviembre 4 y Diciembre 15.

HABANERAS *por M. R. de Fontanills*

LA MODA ACTUAL

PATRON NUMERO 942

En este encantador modelo de vestido encontramos el más práctico y cómodo, puesto que se hace sin mangas y con el escote de la espalda bajo para la casa y al salir la acompañamos de una capa que se abotona al frente con un cuello sencillo que se hace de otro color que el traje.

El patrón le indicará lo fácil que es de confeccionar, siendo propio para las jovencitas que empiezan a coser.

ABRIGOS DE LA ESTACION

De **Talbot** vienen capas tripler de fino piqué blanco que son de gran vestir; presentándolas en conjuntos preciosos con sombreros de piqué **cloché** bajando el ala marcadamente tanto por delante como por detrás, adornado al frente con una sola margarita grande de piqué.

El abrigo de **chiffón** blanco que presenta **Alix** para usarlo por la tarde es de estilo Kimona con las mangas voluminosas, recogidas más abajo del codo, con la parte de arriba formada por rayos de alforzas sobre el cuello que es ovalado, permitiendo ver el drapeado del escote alto del vestido.

En el cuello y en la cintura lleva recogida una banda estrecha de **chiffón** que forma el cinturón y el amarre del cuello, colocándose estos abrigos encima de los trajes de raso de color entero o estampados que tienen la falda a doce pulgadas del suelo que es largo nuevo para los trajes de tarde, llegando el abrigo hasta el borde de la falda.

Maggy Rouff favorece también los abrigos blancos sin mangas para por la tarde. Su variación, recta y sin cuello, se usa abierto por delante, llegando a la falda. El abrigo de un **ensemble** era de una alpaca de seda blanca mate que va encima de un traje de crepé verde esmeralda. Las mangas anchas de globo y puños altos, tienen hileras de pinzas horizontales en la parte exterior del brazo, que favorece la amplitud, cayendo los pliegues por delante hacia atrás, formando una silueta graciosa a los hombros, muy favorecedora.

LA ETERNA CUESTION

Esas voces de un pueblo levantado,
voces de entusiasmo estremecido,
¿qué voces son? De un pueblo envanecido
que aclama al Hombre-Dios, tan esperado.

Es el Divino Redentor Amado
que nos viene a salvar. Es un Ungido,
que luego, el mismo pueblo envilecido,
lo muestra al mundo en una cruz clavado.

La misma gente que cantando ¡Hosanna!
le aclama sin cesar, luego le mata
con profana y malvada perversión:

Para probar a la conciencia humana
el temple natural y cosa innata
en los pueblos que no tienen religión.

ANONIMO

Julio 20 de 1935.

CLASES DE FRANCES

En las vacaciones de verano los niños no deben descuidar sus clases de idiomas, siendo precisamente cuando más atención deben ponerle por lo mismo que tienen más tiempo disponible.

Los idiomas más necesarios para una señorita que desee frecuentar la sociedad, son el francés y el inglés; siendo éstos los que más se hablan en los viajes y lugares de temporadas.

Si queremos aprender el idioma francés y hablarlo correctamente, indicamos como profesora de grandes conocimientos y gran práctica a **Madame Ferrari**, que con sus modernos métodos lo enseña en poco tiempo a la perfección.

Para informes llamar al teléfono F-2437 o en su estudio de la calle 4 número 199, en el Vedado.

MENU DEL DIA

Almuerzo

Cup de toronjas.
Revoltillo de sesos.
Filete en su jugo.
Ensalada de calabaza.
Torticas con almíbar.

Comida

Cantaloup.
Sopa de menudos.
Pollo a la Villeroy.
Ensalada de col.
Helado de guanábana.

RECETAS DE COCINA

Torticas en Almíbar

Se preparan nueve cucharadas de maicena con una de mantequilla, agregándole tres yemas desleídas en una copa de leche y por último una cucharadita de **Baking**.

Se revuelve bien y se frien en forma de buñuelitos en una sartén con bastante manteca caliente.

Se deben tocer acabaditos de hacer con almíbar o azúcar en polvo.

M. R. de FONTANILLS.

DIARIO DE LA MARINA
Habana.
Departamento de Patrones

Incluyo $0.20 Cts. en sellos de Correo para que me envíe el patrón No. Tamaño No. que ustedes despacharán a la dirección que indico abajo lo más pronto posible. En caso de que demore más de treinta días tendré derecho a que me devuelvan el dinero.

Nombre — — — — — — — — — — — — — — —

Dirección — — — — — — — — — — — — — — —

— — — — — — — — — — — — — — — — — — —

Debido a la gran cantidad de pedidos que diariamente recibimos y para simplificar el trabajo y el más rápido despacho de los Patrones, rogamos observen las siguientes indicaciones al pie de la letra: Los pedidos deben hacerse solamente por correo, adjuntando en sellos de correo o giro postal el importe de cada Patrón que es de VEINTE CENTAVOS.

Se demora de quince a veinte días en hacer la entrega del Patrón, el cual despachamos por correo a la dirección que se nos indique. No tenemos los Patrones aquí. Estos nos los envían de los Estados Unidos de acuerdo con nuestro pedido.

Todo lo que se salga de estas indicaciones contribuirá solamente a demorar y entorpecer los trabajos de esta Administración.

Dr. Manuel Costales Latatú
CIRUGIA GENERAL. ESPECIALIDAD:
ENFERMEDADES Y OPERACIONES DE SEÑORAS
Prado 98. Lunes-Miércoles-Viernes. Diagnóstico:
Telf. M-3472. F-4806. 3 a 5 p.m. DIEZ PESOS

NO HAY ALMORRANAS
POR ANTIGUAS Y REBELDES QUE SEAN QUE NO SE CUREN EN POCOS DIAS POR EL TRATAMIENTO MIXTO
GOTAS ESCULEOL
Y BALSAMO SUELTA
ALIVIO INMEDIATO
EXITO SEGURO, AUN CUANDO HAYAN FRACASADO LAS DEMAS MEDICACIONES
M. DELALANDE, 37, Av. Marceau, PARIS

Al Margen de la Historia

NAPOLEON III

EL hijo de la bellísima reina de Holanda y de Luis Bonaparte, pasó a la historia con el nombre infamante de Napoleón «el pequeño». Fué Víctor Hugo quien le bautizó de esta manera, cubriéndole de ridículo.

Cierto es que Napoleón III no hizo nada notable durante su vida. Fué emperador de los franceses porque en Francia estaban latentes las glorias de su tío, y por querer resucitar estas glorias, el segundo imperio cayó para siempre en la capitulación deshonrosa de Sedán.

Napoleón III era un hombre de carácter débil, irresoluto y tímido. Sólo en una ocasión demostró cierta serenidad. Fué en Roma. El joven príncipe andaba conspirando en los Estados del Papa. Allí conoció a la condesa de Campo-Alanje, dama española que, a la sazón, tenía por marido a cierto general marqués viejo, muy viejo, aunque, como se verá más adelante, mantenía cierta «pose» bizarra y altiva. La condesa se enamoró perdidamente de Luis Napoleón, y éste—que siempre fué un don Juan en toda la extensión de la palabra—no se hizo de rogar. Enterado el marqués de aquella aventura trató de sorprender a los amantes, y lo hizo con verdadera facilidad, pues ni el príncipe ni la de Campo-Alanje ocultaban sus amores. El viejo general enarboló un grueso bastón de avellano y golpeó fuertemente al galán. Luis Napoleón recibió la paliza sin pronunciar una palabra, evitando así el escándalo que podía perjudicar a la bellísima española. Sin embargo, el hecho llegó a oídos del Papa y, sin muchas contemplaciones, puso a Luis Napoleón en la frontera pontificia.

Merced a una serie de acontecimientos políticos, el futuro emperador llegó a ser candidato a la Presidencia de la República. Un diputado quiso oponerse a su elección, alegando que era peligrosísimo para Francia el que un príncipe imperial ostentase la Primera Magistratura. Invitado Napoleón a defenderse, subió a la tribuna por primera vez. Pero sus palabras fueron tan pobres y tan torpes, que su enemigo exclamó, riendo:

—Retiro mi voto en contra. Un hombre de tan cortos alcances no puede ser un peligro para nadie.

Los diputados rieron a mandíbula batiente. Y aquel fracaso oratorio del príncipe fué, sin duda, su primer paso firme hacia el trono.

Y fué Presidente de la República. Al principio, se portó bien. Sus ministros estaban encantados. Pero, un buen día, inició un viaje por Francia, con el pretexto de visitar las provincias. Y ¡cuál no sería la sorpresa de sus consejeros cuando lo oyeron decir al pueblo, con la mayor tranquilidad: «Mis buenos franceses: el imperio es la paz!»

Desde aquel momento, el golpe de estado era inevitable. El mozo quería ser, a todo trance, el continuador de las glorias napoleónicas. Y lo fué... Lo fué, en el sentido dinástico de la palabra, porque, gracias al ejército, se coronó emperador con toda tranquilidad y reinó de un modo absoluto como hiciera su tío en los tiempos felices de Marengo y Austerlitz.

Todo hubiera ido bien para el imperio y para Francia, si a Luis Napoleón no se le hubiese ocurrido cárselas de gran guerrero. Sus proezas en el campo de batalla fueron pobres, muy pobres, para él y para las armas francesas. Montebello, Magenta, Melegneno y Solferino, en la campaña de Italia, fueron, si acaso, pequeñas victorias insignificantes y sangrientas. Luego, la aventura de México que costó la vida al emperador Maximiliano, engañado por su amigo y protector el César «pour rire» de Francia. Y, por fin, Sedán...

Dicen algunos historiadores que Napoleón III no fué más funesto por la intervención de su esposa, la bellísima Eugenia de Guzmán. Esta dama—corazón y talento—supo alejar a su marido de muchos problemas internacionales que amenazaban la seguridad del imperio. Ella trató de evitar la guerra con Prusia, porque tuvo la corazonada del desastre; pero cuando comprendió que el honor nacional exigía el sacrificio, no dudó un instante en alentar al emperador para que cumpliera con su deber.

Fueron terribles las palabras que pronunció Eugenia al enterarse de la capitulación de Sedán. Los testigos presenciales se quedaron atónitos al oírla hablar de aquel modo violento y desesperado. Pero, al saber la verdad, la tremenda verdad, corrió a reunirse con su esposo y tuvo para él los más tiernos cuidados. ¡En aquella jornada envejeció el emperador veinte años en pocas horas! Enfermo, con fiebre alta, sin comer apenas, Napoleón III permaneció cinco horas a caballo, para animar a las tropas con su presencia. Zola nos lo pinta en «La Debácle» de un modo lastimoso. ¡Bien cara pagó la aventura!

Y las manos milagrosas y blancas de la emperatriz fueron para él, en sus últimos años, el único consuelo y un bálsamo de ternura infinita...

¡Napoleón «el pequeño»...! Pudo haber hecho grandes cosas grandes y, por seguir las huellas luminosas de su tío, hundió para siempre en la derrota y en la vergüenza las águilas imperiales.

J. S. A.

MATANCERAS *por Manolo Jarquín*

EL EX-PRINCIPE DE ASTURIAS.—Huésped de Matanzas.

En horas de la tarde del pasado sábado, llegó a esta ciudad, acompañado de su bella esposa la Condesa de Covadonga, el primogénito del ex-soberano español. Los acompañaba un selecto grupo de la gentry habanera, en el que figuraban Elisín Argüelles y Micaela Freyre, Bebito Argüelles y Carmela San Pedro, la gentil señora Mercedes Menocal de Hernández Lovio y la señorita Elizarda San Pedro y Robato.

Almorzaron en el «Velasco».

Y en torno a la mesa en que se sentaban Sus Altezas, bien pronto reunióse una compacta muchedumbre, ávida de admirar a los augustos viajeros.

Terminado el almuerzo, emprendieron viaje a la playa de Varadero los condes de Covadonga y su distinguido séquito, y fué entonces que haciéndome honor inmensísimo, traducido en más inmensísima satisfacción, ofrecióseme la oportunidad de conocer personalmente al joven gallardo que estaba llamado a reinar en España con el nombre de Alfonso XIV.

Ante aquel panorama precioso que desde mi residencia de Bellamar abarca el tranquilo lago de nuestra bahía, ceñido cual cintillo de esmeralda, por los lomeríos de la Cumbre, presenté mis respetos a Don Alfonso de Borbón y Battemberg y a Doña Edelmira Sampedro y Robato.

Una breve charla con los príncipes, bastóme para confirmar la impresión gratísima que de ellos hasta mí llegara.

Gentilmente demócratas, con esa natural sencillez que da sólo la cuna y la alcurnia, los condes de Covadonga se roban la voluntad y se captan las simpatías a las primeras palabras con ellos cruzadas.

En los ojos febriles de Su Alteza, brilla fulgurante la inteligencia y el ingenio, y su preparación completísima de hombre moderno y de caballero de este siglo XX, al que tan admirablemente se adapta, por su educación y sus principios, hacen de ese Borbón al que albergó Matanzas por tan breves horas, una figura en extremo simpática y más en extremo agradable.

Por eso la acogida magnífica, la gran exteriorización de simpatías que para los condes de Covadonga ha tenido la alta sociedad de Cuba.

Los grandes saraos, las recepciones soberbias, las brillantes fiestas que hace casi medio siglo se ofrecieron en nuestra capital a otros descendientes de la casa de Borbón—la Infanta Eulalia y el Infante Don Antonio—palidecen ante estos agasajos que se tributan hoy al Príncipe de Asturias; porque fué aquello de antaño, producto de la acción oficial, del protocolo, que obligaba a rendir honores a quienes por aquellos tiempos, reinaban en ésta entonces siempre fiel Isla de Cuba. Los homenajes del día a los condes de Covadonga, tienen el mérito inmenso de la espontánea sinceridad, porque se rinden a quienes con Cuba sólo los liga hoy el afecto y el amor; porque se tributa a quienes en exilio de su patria, ni siquiera nos visitan en su calidad de príncipes. Lo dijo Don Alfonso al pisar tierra cubana: «Vengo como español, como un español más en América, a conocer este hermoso florón que adornó la corona de Castilla».

Ni aspirante al trono, ni siquiera su heredero, porque en rasgo hermosísimo y valiente, renunció a sus derechos y a sus preeminencias por el amor de una mujer, el descendiente de Alfonso XIII viaja gozando solo de su dicha y de su ventura, olvidado de la política y para siempre alejado de la realeza y sus derivados.

Un otro título más al cariño de los cubanos y de los españoles que aquí radican, tiene ese gesto del Príncipe de Asturias, porque es cubana, porque es hermana nuestra la dama ante cuya belleza depuso todos cuantos derechos hubiera podido tener a sentarse en el trono de sus mayores.

Y seguramente, aquilatando este honor que la señora Sampedro le ha proporcionado a nuestra República, es que cubanos y españoles se desviven por demostrar a los condes de Covadonga con cuánto placer, con cuánto cariño se les recibe en este suelo.

Lo proclama bien alto, la explosión de entusiasta simpatía que los acogió a su paso por la Playa matancera, sabedores los vecinos del quartier, por el cronista, del cruce de Sus Altezas por la Carretera.

Desde todos los portales, en las casas todas se agitaban los pañuelos en saludos para los condes de Covadonga, y a esas expresiones de espontáneo afecto, respondían los príncipes con la dulce sonrisa y con la resplandeciente faz que tan gratos los ha hecho al pueblo cubano.

En Varadero se hospedaron los condes de Covadonga y sus gentiles acompañantes en el yate de Don Alfonso Gómez Mena, que amablemente les fué ofrecido y en el que realizaron, en la madrugada del domingo, una divertida excursión de pesca.

Ayer, lunes, regresaron a la Habana D. Alfonso y su esposa y los distinguidos matrimonios que formaban su séquito en su visita a la Playa Azul.

El honor que constituyó para el hijo de quien sirvió en el ejército de España, bajo el reinado de Alfonso XII, el estrechar la delicada diestra del ilustre nieto de aquel gran rey, es tan grande, como lo es para Cuba el dictado de hija política del último soberano de las Españas, con que pasará a la historia el nombre de la señora Edelmira Sampedro y Robato.

El enlace de esa cubana con un miembro de la casa de Borbón, a la que se vincula en sus últimos reyes la sangre de las estirpes de Austria, Inglaterra y Francia, es un blasón y es un motivo de orgullo para esta democrática República del Caribe.

Y la visita del ex-Príncipe de Asturias a la Yucayo, en ese día tres de agosto de 1935, es una página para su historial, que mi humilde pluma se complace en dejar grabada en estas columnas del DIARIO DE LA MARINA.

.....

POST-MATANCERAS

FELICITACIONES.—En la fecha de hoy.

Sea mi primer saludo en la nota de este día, para el gran maestro de música Justo Ojanguren, autoridad musical la más alta de Matanzas, y profesor el más eminente de esta población.

A la academia de Ojanguren, que es también su propio hogar, donde reina con la dulce belleza de Silvia Caballero, la pléyade de su descendencia, llegarán hoy felicitaciones sin cuento para el gran musicólogo.

Es también el onomástico de Justo Oñate, clubman queridísimo en el Liceo.

Y de Justo Fuentes y Justo Betancourt.

Un ausente: Justo Muriedas, del que nos llegan noticias de su próxima visita a Cuba.

Se encuentra en México Justo Muriedas.

Donde se ha labrado una posición y un porvenir.

BERNABEU.—En vísperas de viaje hacia Europa.

Hace sus preparativos para trasladarse a París—el centro de la moda, el faro mundial de la elegancia—quien en la Habana es el embajador más caracterizado del «chic» y del buen gusto.

Lleva Ismael Bernabeu encargos infinitos de su más infinita clientela, para la season invernal que se avecina.

Traerá consigo el ajuar de varias novias del otoño venidero.

Y traerá modelos de todos esos consagrados que como Lelong, Paquin, Patou, tiranizan desde sus ateliers de la Villa Lumiére a cuantas en el universo aspiran a militar en el gran ejército de la elegancia.

¡Bon voyage, mon ami!

DE DUELO.—Octavio Chávez Ferreti.

Pasa en estos momentos por el dolor de haber perdido en la Habana a su amante padre, el estimado compañero, para el que guardamos siempre afecto y amistad.

Sufre como Octavio, este nuevo y cruel golpe del destino su hermana Lola, con cuyo duelo nos compenetramos muy mucho.

El fallecimiento del señor Chávez, ocurrido el domingo en la Habana, trae el luto a dos hogares numerosos de esta sociedad, a los que como a sus hijos Octavio y Lola, enviamos nuestro más sentido pésame.

LA ULTIMA NOTA.—Para saludar a los esposos López de Oliveros-Argilagos, que fueron huéspedes el sábado, del contador de la Fábrica de Jarcia, Sixto García y su esposa la dama tan elegante Esther Polanco.

Se ultiman en aquella casa los preparativos de boda, de su hija Esther Pura, con el digno oficial del Ejército que presidió el consejo de guerra por los sucesos de El Morrillo, capitán Eduardo Argilagos Guerra.

Bodas que se celebrarán en la intimidad más estrecha, pero que tienen con las simpatías más grandes, el laudo de toda esta sociedad.

A TRAVES DE LA VIDA

por Héctor de Saavedra

EL REVERSO

No todo en la vida es tan agradable y dulce como parece. Decía un filósofo que detrás de la sonrisa, en una boca muy bella, estaba el diente cariado. No damos un paso sin tropezar con este contraste doloroso.

Todo el mundo envidia a esas personas que forman, en cualquier nación, lo que se llama «el cuerpo diplomático». Se les supone unos seres privilegiados, muy superiores a los demás hombres, porque cada nación los ha elegido para que la represente; y el vulgo, por otra parte, que no oye hablar sino de fiestas donde tienen puestos preferentes y banquetes, repetidos, donde gustan los más exquisitos platos, se figuran que llevan una vida envidiable.

La verdad, en el fondo, es que entre esta gente abunda la de mediocre inteligencia y que el puesto lo deben a las amistades o influencias políticas. Las grandes naciones cuentan con hombres especiales, ya probados, y son los que tienen importancia. El resto es como los comparsas que figuran en las representaciones teatrales.

Pero hay otro aspecto por el que puede considerarse la infelicidad de todos esos funcionarios que cargan con tantas cruces y tan brillantes entorchados. Hélo aquí:

Cuando más tranquilo y satisfecho parecía un señor Ministro Plenipotenciario de los Estados Unidos, que hubo aquí en otra época y que me honró con su amistad, una disposición de su Gobierno vino a turbar toda su dicha. De unas cuantas millas que distaba de sus patrios lares lo trasladaron a centenares de leguas; y de un idioma dulce y quejumbroso, que el señor Ministro comenzaba a hablar correctamente, le obligaron a aprender el lenguaje gutural de los Balcanes.

¿Los Balcanes? ¿Qué diablos es eso? Unas montañas interminables, allá, en el fin del mundo, en una olla de grillos formada por moldavos y válacos con meseclanza de húngaros servios, judíos y mahometanos. ¿Es que nadie sabe dónde está eso?

Pues allí fué el señor Ministro, a Bucarest, en medio de la Rumania, donde jamás oiría cantar peteneras a Soledad Alvarez ni vería a Regino bailar la rumba....

Es triste, y había que compadecer al señor Ministro, porque tendría que hacer nuevas amistades y que aprender la ortografía de los nombres. La gran dama de la Corte se llamaba Olga P. Maurojeni, y entre la mejor sociedad eran las personas más conocidas las Crainiciano, los Cantacuzeme, Stamatiali, Cotesco-Comaneano y otras mil, cuando aquí ya él conocía a las gentes por «Panchita», «Lolita», «Cuza», «Periquín» y «Chicho». ¡Qué trabajo!

Es, en verdad, una vida bien apesadumbrada en medio de tantos oropeles, genuflexiones y falsos agasajos, al que llevan los señores diplomáticos. Recuerdo a nuestro pobre Valdivia, con su gran personalidad literaria, cuando lo anularon mandándolo a Cristiania, en Noruega. Cuando más identificado estaba con aquella gente, aunque se apartaba poco de la chimenea, he aquí que me lo trasladan al Brasil y tiene que hacer un nuevo aprendizaje de todo, y cambiar por completo su guarda-ropa.

No es bueno vivir así, sin hogar y un poco sin patria, porque a fuerza de respirar aire ajeno se llega a considerar al propio país de nuestra cuna como una de tantas estaciones. Se pierden los amigos de la niñez, se olvidan los camaradas del colegio y no se acompaña al camposanto a nuestros maestros, nuestras glorias patrias ni nuestros propios familiares. Es bien triste, dígase lo que se quiera, esa expatriación, que si fuera forzada nos mataría de dolor. Pero, como todas las cosas, es cuestión de idea, como la del preso y su guardián que viven en la misma cárcel y cada cual tiene su concepto de la libertad.

Para los que aquí nos quedamos la cosa no tiene más que una ventaja y es que cuando el ministro es plúmbeo y la ministra fea, hay esperanza de que se los lleven; pero cuando son amables y los queremos, entonces sufrimos una pena inmensa....

CRUCIGRAMAS

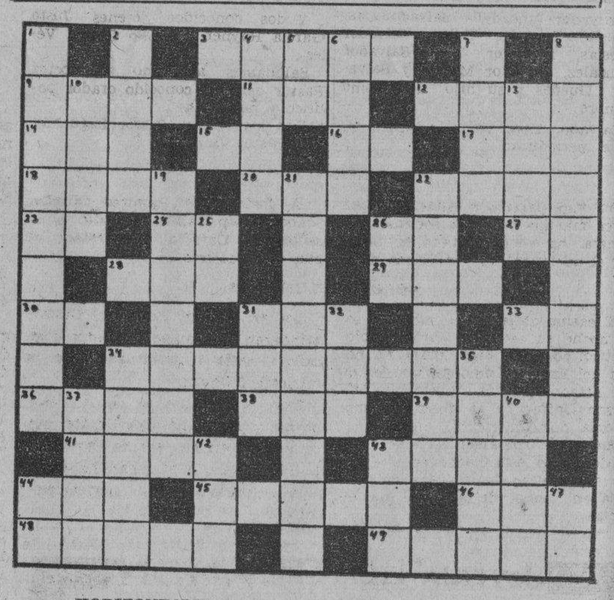

HORIZONTALES

3.—Nombre femenino.
9.—Tiempo del verbo arar.
11.—Hijo de Apolo y de Creusa.
12.—Moneda italiana.
14.—Río de Europa.
15.—Marchar.
16.—Cierta hiedra de la China.
17.—Hogar.
18.—Escritor y novelista húngaro.
20.—Epoca.
22.—Botánico cubano.
23.—Naipe.
24.—Prefijo.
26.—Décimo sexta letra del alfabeto griego.
27.—Interjección.
28.—Hacia aquí.
29.—Animal vertebrado ovíparo.
30.—Condimento.
33.—Prefijo.
34.—Que mira (pl.)
36.—Fruta (pl.)
38.—Nivel.
39.—Capital de Italia.
41.—Rezar.
43.—Pieza principal de la casa.
44.—Señora.
45.—Arbol que produce la aceituna.
46.—Amarré.
48.—Ciudad de Wurtemberg (Alemania).
49.—Papagayo (pl.)

VERTICALES

1.—Isla del Mar de las Antillas.
2.—Batracio.
4.—Lo que se respira.
5.—Voz que se usa repetida para arrullar a los niños.
6.—Moneda de oro del Perú.
7.—Arbol tiliáceo de flores blancuzcas, olorosas y medicinales.
8.—Substancia grasa que se encuentra en los aceites y mantecas.
10.—Desembocadura de un río en el mar (pl.)
13.—Organo de las plantas.
19.—Azar de leche.
21.—Departamento de la provincia de Mendoza, en la República Argentina.
22.—Nombre que suele darse a la costa del golfo de Génova entre Niza y la Spezia.
25.—Símbolo del bario.
26.—Sílaba que repetida resulta un apodo familiar.
31.—Río de Galicia.
32.—Artículo (pl.)
34.—Arbol móreo de flores verdosas.
35.—Que pertenece al sol.
37.—Nombre femenino.
40.—Tiempo del verbo matar.
42.—Bebida.
43.—Astro.
44.—Sociedad anónima
47.—Existe.

Solución al Crucigrama anterior

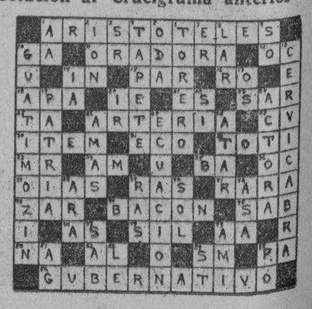

M.E.C.D. 2016

CRONICA HABANERA

COMPROMISO AMOROSO

La bellísima señorita Olga Cañizares, cuyo compromiso amoroso con el simpático joven Rogelio Sampedro y Robato, fué anunciado en días pasados.

Con tal motivo muchas son las felicitaciones que viene recibiendo la gentil pareja.

SANTOS DE HOY

En esta fecha celebra la iglesia católica las festividades de San Salvador, San Justo y San Pastor.

Están de días los siguientes caballeros:

El doctor Salvador Massip, exEmbajador de Cuba en México y Catedrático de la Universidad Nacional.

El doctor Salvador Salazar, también profesor de nuestro primer centro docente, conferencista y escritor.

Salvador Rionda, conocido hacendado.

El ingeniero Salvador Guastella y su hijo, el simpático joven Salvador Guastella y Heydrich, muy bien relacionado en nuestra juventud.

Un joven e inteligente especialista el doctor Salvador Miralle, Jefe de Ortopedia del Hospital Municipal.

Salvador Calcavecchia.

Salvador Martínez Ibor.

Salvador Fondón, dueño de la acreditada joyería «Le Trianón».

Salvador Juncadella, Salvador Castañeda, Salvador Soler, Salvador Iglesias, Salvador Tur, Salvador González, Salvador Molina y Salvador Guedes y su hijo del mismo nombre.

Salvador Díaz Versón, compañero en el periodismo.

Salvador Díaz Ossa, tan estimado en nuestra sociedad.

Salvador Badía, Salvador Guerra, Salvador López, Salvador Corral, Salvador García, Salvador Gumbau Navarro.

Salvador Rivero Estévez, nuestro activo e inteligente sub-regente, tan querido en esta casa.

Salvador Xiqués y su hijo Salvador Xiqués y Morejón.

Los doctores Salvador Mcleón, Salvador Castroverde, Salvador Acosta Baró, Salvador Quesada Torres.

Los Justos:

El coronel Justo Carrillo y Morales, distinguida figura de nuestra guerra libertadora, sobre cuyo tema ha publicado diversos escritos.

También está de días su hijo Justico Carrillo y Hernández, futuro doctor en Derecho.

El doctor Justo Prada y Pita.

Justo de Santiago Cebrián, Justo Díaz y Justo Núñez.

Y dos conocidos jóvenes Justo García Rayneri y Justo García Vélez.

Saludamos asimismo al doctor Pastor del Río, conocido orador político y publicista.

Y a los señores Pastor Laguerueela y Pastor Viurrún.

NACIMIENTO

Antonio Carrillo y Alina Sánchez, joven matrimonio de la sociedad habanera, ha visto alegrado su hogar por el nacimiento de una linda niña.

El doctor José Ramírez Olivella, conocido especialista, atendió a la señora de Carrillo, cuyo estado es muy satisfactorio.

NOCHE DIPLOMATICA

El casino de la Playa celebrará esta noche su segundo Martes Diplomático, con una regia fiesta en honor del Excelentísimo Embajador de los Estados Unidos, Honorable Jefferson Caffery y la distinguidísima colonia norteamericana.

Ambiente netamente americano predominará esta noche en el Casino, con motivo de la fiesta de gran gala en honor de la gran nación amiga.

Los artistas del Show del Casino, brindarán brillantes números y se bailará hasta la madrugada con la orquesta Daiquirí.

Exito indiscutible el de la fiesta en honor de los Estados Unidos, que congregará en el elegante Casino de la Playa toda la sociedad habanera y la distinguida colonia norteamericana.

JOYERIA "LE TRIANON"

Pulseras reloj de platino y brillantes, máquina Juvenia

Precios desde $35.00 a $175.00

"LA CASA DE LOS REGALOS ARTISTICOS"

Salvador Fondón: GALIANO 91

LOS DEPORTISTAS DICEN:

"NO AFECTAN LA RESPIRACIÓN"

RIP COLLINS, el rey de los "home-runs" de los Cardinals de St. Luis en los E. U. A., dice: "La mejor prueba de que yo sé lo suaves que son los Camels, es el hecho de que los fumo constantemente y nunca me afectan los nervios ni me acortan la respiración."

JAMES BAUSCH, campeón del grupo de diez deportes en las Olimpiadas, manifiesta: "He sido fumador de Camels durante varios años. Estos cigarrillos son tan suaves que nunca me han afectado la respiración ni disminuido mi velocidad y resistencia. Los Camels son cigarrillos de excelente sabor que nunca varía."

JENNIE ROONEY, famosa trapecista de un circo, dice: "Debo tener mucho cuidado con mi respiración. Por eso es que considero de gran importancia el hecho que los Camels son tan suaves, puesto que no me afectan los nervios ni me acortan la respiración."

¡LE AGRADARÁ SU SUAVIDAD!

NERVIOS SANOS, aptitud física y buena respiración son tres factores que ayudan a toda persona a gozar de la vida. ¡Goce de la suavidad de los Camels, fume cuantos quiera! Los deportistas nos han probado que los cigarrillos Camel no les acortan la respiración ni les afectan los nervios.

J. A. BROOKS, campeón norteamericano del juego de "Lacrosse" en el 32 y el 33, dice: "Yo fumo Camels desde hace cinco años. Y puedo fumar cuantos quiera sin que me afecten los nervios o me acorten la respiración. ¡Eso es verdadera suavidad!"

BRUCE BARNES, campeón del juego de tenis, manifiesta: "Los cigarrillos Camel son tan suaves que nunca me afectan la respiración, y he de decir que fumo mucho. Su sabor es siempre bueno y agradable. Cuando estoy cansado, me fumo un Camel para recuperar."

WILLIE MACFARLANE, antiguo campeón norteamericano de golf, dice: "Mucho se dice acerca de la suavidad de los cigarrillos. Los Camels son suaves. Nunca me acortan la respiración ni me ponen nervioso. '¡Andaría hasta una milla por un Camel!'"

¡SON TAN SUAVES QUE SE PUEDEN FUMAR CUANTOS SE QUIERAN!

Camels

PRECIO 25c POR 20

¡TABACOS MÁS COSTOSOS!

© 1935, R. J. Reynolds Tob. Co.

● Los cigarrillos Camel se elaboran de tabacos turcos y norteamericanos que son MÁS DELICADOS Y COSTOSOS que los que se emplean en cualquier otro cigarrillo de las marcas populares. (f) R. J. REYNOLDS TOBACCO COMPANY, Winston-Salem, Carolina del Norte, E. U. A.

¿TIENE CANAS? USE TINTE HEIL Maravilloso MAS CANTIDAD MAS CALIDAD DE VENTA EN: FARMACIAS Y SEDERIAS

LOS MARQUESES DE LA VEGA AZEVEDO

El doctor Pepe Luis Ruano, y su gentilísima esposa Gloria Gómez Mena, Marqueses de la Vega Azevedo, llegaron el domingo a nuestra capital, a bordo del «Orbita», en unión de sus pequeños hijos.

Vienen de Madrid, donde residen, para asistir a la boda de su hermana, la bella señorita Olga Gómez Mena, con el marino español Fernando Solís, que se celebrará el próximo mes.

PEPITO ECHANIZ

Hoy, a las cinco y media de la tarde, será el recital de Pepito Echániz.

Como saben nuestros lectores el gran pianista cubano, tan encomiado por la crítica, se presentará desde la escena del teatro «Auditorium», con un programa pleno de interés.

Podrán asistir los socios de Pro Arte Musical.

Y también el público de la Habana, en el que tanto interés ha despertado el anuncio de este concierto.

La demanda de localidades ha sido enorme, a juzgar por lo cual podemos asegurar que el recital de Echániz será un éxito completo, como se lo merece el notable artista cubano.

OPERADA

La distinguida dama Josefina Carceller, viuda de Ordóñez, ha sido sometida a una operación en la moderna y hermosa clínica del Centro Médico Quirúrgico, en Línea, esquina a I.

Operación que fué practicada con feliz éxito por el talentoso y conocido doctor Julio Sanguily.

EN EL «REINA DEL PACIFICO»

Hoy embarcarán para Europa en el «Reina del Pacífico», el conocido modisto Emilio Porras y su hermana, la bella señorita Cristina Porras.

Los mencionados viajeros permanecerán en contacto con las grandes casas de modas parisinas, hasta principios de octubre, para cuya fecha estarán de regreso.

SUPLICA

al matrimonio que compró dos anillos de compromiso y un par de Yugos el día 1o. que devuelva el sobre que llevó equivocado a la casa que los compró.

GOMA LACA BLANCA Y AMARILLA ELEFANTE

la mejor, la que mas rinde, la mas barata por su calidad de absoluta garantía, PRUEBELA.

FERRETERIA OLAVARRIETA.

Neptuno 106, entre Campanario y Perseverancia.

A-9480, LA LLAVE

VIAJEROS

Se encuentran de nuevo entre nosotros, tras interesante excursión por la ciudad de México, el doctor Arturo Mañas y su interesante esposa Rosario Soler, quienes regresaron anteayer.

Hoy regresará la culta y distinguida señorita Ulderica Mañas, que disfrutó del viaje con ellos.

Sean bienvenidos.

CAMPOAMOR

Programa especial en el Teatro Campoamor.

Con motivo de su día de moda, la empresa ha dispuesto el estreno de la magnífica producción dramática «Motín en alta mar».

En dicha cinta aparecen, entre otros artistas de primera categoría, Ann Sothern y Ralph Bellamy.

Además se exhibe hoy la brillante revista musical «De cabaret en cabaret», la comedia de Buster Keaton «Vaya un empleíto» y la comedia «Cerveza y encurtidos», así como el simpático cartón «Zapatero Remendón».

(Continúa en la página SIETE)

Para Lombrices

VERMIFUGO TIRO SEGURO del Dr. Peery

De resultado eficaz para niños y adultos.

Lo recomiendan los médicos.

¡CUIDADO! No arriesgue malos resultados con imitaciones de efectos violentos. Exija que le den el producto legítimo, con el nombre del famoso DR. PEERY.

MÉTODO RÁPIDO DE BLANQUEAR Y EMBELLECER LOS DIENTES...

Empiece usted a usar Kolynos hoy mismo. Se sorprenderá de la eficacia con que esta afamada crema dental limpia, blanquea y embellece la dentadura. Convénzase por sí misma de que Kolynos dará a sus dientes belleza incomparable, poniéndolos varios matices más blancos—al instante. Empiece a usar Kolynos hoy mismo.

CREMA DENTAL KOLYNOS

†

E. P. D.

EL SEÑOR

PEDRO ARENAL Y SAIZ

HA FALLECIDO

Después de recibir los Santos Sacramentos y la Bendición Papal

Habiendo sido dispuesto su entierro para hoy, a las cinco de la tarde, los que suscriben: su Viuda y demás familiares, ruegan a las personas de su amistad se sirvan concurrir a la casa mortuoria, Calle 19, entre G y H, Vedado, para acompañar el cadáver hasta el Cementerio de Colón, favor que agradecerán eternamente.

Habana, 6 de Agosto de 1935.

Felipa Herrera Vda. de Arenal; Patricio, Gorgonio y Salomón Obregón y Arenal; Alfredo y Paulino Cuesta y Arenal; Lydia A. de Porset; Enriqueta A. de Cobo; Ondina A. de Pantín; Hortensia A. Vda. de Gutiérrez; Berta A. de González Tabernilla; Miguel Angel y Oscar de Armas y Herrera.

FUNERARIA DE PRIMERA CLASE

ALFREDO FERNANDEZ

SAN MIGUEL 63 TELEFONO A-4348

Lea AVANCE todas las tardes. Dirigido por José I. Rivero.

Venta del Peso

La nota sensacional de ahora...

Un artículo insuperable por un precio incomparable.

y $ 600.00 de regalo

INFORMESE AL COMPRAR.

La Casa Grande

M.E.C.D. 2016

ESCENARIO Y PANTALLA

ENCANTO: «LOS CABALLEROS NACEN»

Tiene un aspecto interesante la película estrenada ayer en el «Encanto»: el problema social que pone al descubierto. Es un problema que entre nosotros está planteado desde hace mucho tiempo, sin que hasta ahora se haya puesto en práctica ninguna medida adecuada para resolverlo. Nos referimos a la crisis del profesional. A juzgar por esta «film», esta crisis reviste en los Estados Unidos tan agudos caracteres como en nuestro país. Vemos en ella a un grupo de graduados de un «college» tener que dedicarse a los más peregrinos oficios. Uno se mete a periodista. Otro a empleado. Otro sienta plaza, primero, como boxeador y después como chófer en una compañía de transporte, hasta que muere trágicamente del disparo que le hace un policía, que lo persigue por hurto. Ninguno de ellos logra desenvolverse dentro de su línea vocacional. Aun el que parece más favorecido por la fortuna, pasa por la desgracia de ver a su padre despeñarse por una ventana, ante la inminencia de una quiebra.

En todas estas andanzas, esos diplomados del fracaso sólo encuentran una compensación; la mujer. Las mujeres que esta película nos pinta son tiernas, abnegadas, piadosas. Se habitúan a caminar por el mundo con esos descaminados de su destino, y ponen en ello tanto amor que su sacrificio llega a no parecerlo. Ningún sacrificio más hondo, más verdadero, que éste que comienza por sacrificar sus propias apariencias y se viste de alegría para borrar todo dolor.

La película por su tono, deja un sabor amargo. Algo hay podrido en un mundo donde la frustración y el fracaso constituyen lo normal de la vida.

En cuanto a la realización del «film» es más teatral que cinematográfica. En puridad es teatro fotografiado. Ningún primor fotogénico, ninguna originalidad, ninguna audacia. Y aun dentro de lo teatral, se ha apelado más al rasgo costumbrista, que a la vigorosa pincelada patética.

En la interpretación destaca, muy por encima del resto, Franchot Tone, actor joven y valioso. Sus principales colaboradoras son Margaret Lindsay y Jean Muir.

LIMONTA

El asesinato de Francisco Limonta, el joven cajero del teatro «Encanto», ha producido unánime consternación. A la repulsa general que todo crimen provoca, se han añadido en este caso diversas circuntsancias y, entre ellas, el heroísmo sin ruido, sin alardes, con que ese abnegado muchacho se sacrificó a su cotidiano deber.

Limonta murió por defender la integridad de su cargo. Se le había confiado una misión—y una misión «de confianza», precisamente—y creyó su obligación defenderla como soldado. No nos fijemos cándidamente en los equis pesos que había en la caja. Por muchos que fueran valían menos que su riesgo. Atendamos a lo esencial, esto es, a su elevado concepto del deber, que lo lleva inclusive al sacrificio de su vida. Es el heroísmo sin alharacas del aviador civil, que se aventura entre la tempestad porque «la correspondencia ha de llegar a su destino y a su hora». O del capitán que permanece el último en su barco y se hunde con él. O del soldado anónimo que muere por no entregar al enemigo su bandera. Con estas hazañas sin historiar está cosida la verdadera grandeza del hombre.

Conocíamos bien a Limonta. Le habíamos visto crecer en su trabajo. Lo felicitamos cuando de portero, sin más recomendación que la de sus méritos, Ernesto P. Smith lo designó para un cargo de tanta responsabilidad como el de cajero. Tenía madera de vencedor. Un ansia noble de superación se revelaba en todos sus actos.

No nos ha causado, pues, extrañeza que Limonta haya muerto defendiendo, revólver en mano, los intereses morales y materiales que se habían confiado a su custodia. Era sencillamente un hombre que sentía la vida como misión.

La paz sea con este bravo soldado de su oficio.

Francisco ICHASO.

NOTAS

UN PROGRAMA ESPECIAL EN EL CAMPOAMOR

Hoy, grandioso programa especial con el estreno en Cuba de la magnífica y emocionante producción de la Columbia «Motín en alta mar», bellamente interpretada por la actriz de exótica belleza Ann Sother y con la colaboración de Ralph Bellamy, John Buckler, Arthur Holt y muchos otros. Un drama que le crispará los nervios. Un romance que conmoverá su corazón... Tal es esta sensacional película. Además, se exhibirá la magnífica revista musical de la Universal «De cabaret en cabaret», la graciosísima comedia de Buster Keaton, «Vaya un empleito», la simpática comedia de la Metro «Cerveza y encurtidos», y el cartón «Zapatero remendón». Los precios son a base de 20 centavos hasta las 6.30 y 30 centavos después; niños a todas horas, 15 centavos, y tertulia, 10 centavos.

El viernes, un programa monumental con dos estrenos en Cuba. El primero, «El alma del bandoneón», con la reina del tango Libertad Lamarque y la interesantísima e impresionante producción de la Fox «La mujer ama el peligro», con un reparto sensacional, incluyendo a Gilbert Roland, Mona Barrie, Herbert Mudin, Adriene Ames, Donald Cook y muchos otros.

Pronto el «hit» terrorífico del cine «La marca del vampiro», con Lionel Barrymore, Bela Lugosi, Lionel Atwill, Jean Hershotl y Elizabeth Allen.

NACIONAL: «EL DUQUE DE HIERRO»

La interesantísima película «El Duque de Hierro», en la que obtiene uno de sus más grandes triunfos el máximo histrión de la pantalla George Arliss, se exhibe hoy por última vez en el teatro Nacional, desde las 3.30, completándose el programa con la variedad Paramount «Melodía en un rascacielos», el cartón «Vértigo ratonil», la película de las regatas de Varadero y el Noticiero mundial.

Los precios: 40 centavos entrando antes de las 6.30 y 50 después de esa hora; los niños, 20 centavos siempre; la tertulia, 10 centavos todo el día.

Mañana, estreno de «El más grande amor» (Mrs. Wigs of the Cabagge Patch), tomada de la más famosa novela de costumbres americanas y que tiene por intérpretes a Pauline Lord, W. C. Field, Evelyn Venable y Kent Taylor.

El viernes: R. K. O. Radio presentará la más luminosa de las revistas musicales que se ha filmado y con un reparto todo de estrellas: Ann Sorthen, Gene Raymond, María Cambarelli, Bill Robinson y un coro de fascinadoras mujeres que realizan deslumbrantes números de baile. Presentación suprema, sensacionales bailables, alegres canciones, ritmo, grandes bailarines, todo esto acompañado de un argumento nuevo en su género es «Viva el amor», la película que usted verá desde el viernes próximo en el teatro Nacional. María Gambarelli, reconocida munmundialmente como la máxima intérprete del «ballet» y el baile clásico, hace su debut en este maravilloso film. Bill Robinson, el más sensacional bailarín de la raza de color, acompañado de su inseparable compañera Jeni Legon, le harán aplaudir a suted cuando los vea hacer maravillas con los pies.

Ann Sorthen y Gene Raymond, por primera vez en una película le emocionarán viéndolos pasar innumerables trabamjos antes de lograr alcanzar la finalidad que persiguen, en esta nueva joya R. K. O., Radio que se llama «Viva el amor».

CUARTO ANIVERSARIO, HOY, DEL MARTI

Una gran función extraordinaria anuncian esta noche en el «Martí», con motivo de celebrarse el Cuarto Aniversario de esta Compañía. A las 8.45 dará comienzo con la reposición del sainete lírico, original de Gustavo Sánchez Galarraga, con música de Ernesto Lecuona, titulado «María La O», cantado por Rita Montaner, Miguel de Grandy y Arturo Vila.

Se estrenará el apropósito de actualidad, original de Carlos Robreño, titulado «Qué partida de partidos», por principales partes de la compañía y se estrenará la revista de actualidad en diez cuadros, original de Julito Díaz, con música del maestro Rodrigo Prats y evoluciones de Julio Richards, titulada «La crisis».

Además habrá un «Fin de fiesta» en el que toman parte la tiple cubana Hortensia Coalla y el cancionero argentino Carlos Spaventa.

Para toda la función: luneta, 50 centavos; butava, 30 y tertulia, 15.

Se ensaya: «Cristóbal Colón, gallego», zarzuela pelicular-histórica, original de Gustavo Robreño, con música del maestro Jorge Ankermann y nuevo decorado de Manolo Roig.

DIEZ BRILLANTES ESTRELLAS DEL CINEMA, el teatro y el radio; todos en una gloriosa película romántica y musical

"VIVA EL AMOR" (Hooray for Love)

ESTRENO --- TEATRO "NACIONAL" --- VIERNES 9

Bill Robinson y su compañera

Presentación suprema. Modernos y elegantes decorados, sensacionales bailables, alegres canciones, ritmo, grandes bailarines, brillantes estrellas, hermosas mujeres, todo esto acompañado de un argumento nuevo en su género, es «Viva el Amor», la película R.K.O. Radio, que ha marcado un nuevo paso en la revista musical. Vea este fenomenal espectáculo de amor, música y alegría, y después exclame «¡Viva el Amor!» Gene Raymond y Ann Sothern, los protagonistas de esta película proporcionan instantes inolvidables de singular atractivo, al espectador, en esta maravillosa creación de la cinematografía moderna

Bil Robinson, el más sensacional bailarín que ha pisado un escenario, lo hará levantarse de su asiento cuando usted lo vea hacer maravillas con los pies. Mari Gambarelli, reconocida mundialmente como la máxima intérprete del «ballet» y el baile clásico, hace su debut en este maravilloso film.

CARTEL DEL DIA

POR LOS TEATROS

MARTI:—Cuarto aniversario de la Compañía con María La O, Qué partida de partidos, La crisis y Hortensia Coalla y Carlos Spaventa.

POR LOS CINES

CAMPOAMOR: A-7054. — A todas horas: Motín en alta mar (estreno) con Ann Sothern, comedia y revista.

NACIONAL: A-3730.—A todas horas: El duque de hierro con George Arliss, comedia y revista.

ENCANTO: A-4433.—A todas horas: Los caballeros nacen con Franchot Tone y Margaret Lindsay, comedia y revista.

RIVIERA:—El cuarto No. 309 y La fascinadora.

FAUSTO: — El lobo humano y La amenaza.

NEPTUNO:—Rayito de sol y 365 noches en Hollywood.

PAYRET:—La princesa de Kansas y La flecha de plata.

REGINA:—La melodía seductora y Contra el imperio del crimen.

RIALTO: — La melodía seductora y Contra el imperio del crimen.

TRIANON:—Tango bar y En malas compañías.

PRADO: — Tango bar y Déjame amar.

AUDITORIUM:—La traviesa molinera y El Conde de Montecristo

TOSCA:—La Pimpinela escarlata y La vida nocturna de los dioses.

WILSON:—Los temerarios del aire y El paseo del amor.

INGLATERRA:—Los temerarios del aire y El paseo del amor.

MODERNO:—Cuando el diablo asoma. Andrajos de la opulencia y Oliver el octavo.

LARA:—Os presento a mi señora y la ley del oeste.

OLIMPIC: — Entre, madame y El tango en Broadway.

VEDADO:—La víctima del dragón y La vida es sabrosa.

VERDUN:—Sueños de amor y Tu hijo.

UNIVERSAL: — Contra el imperio del crimen y Osada juventud.

ACTUALIDADES—Cuando una mujer quiere y Dama por un día.

ESMERALDA:—Deseable y El jinete audaz.

CUBA:—El precio de la inocencia y Marie Galante.

ROJO:— Verdadero rompecabeza y bote en bote y Vida nocturra.

BELGICA:—Maridos libres y La intrépida.

VIOLETA:—Pescada en la calle y Entre, madame.

FLORENCIA:—Una noche de amor y Entre el amor y la muerte.

BOHEMIA:—La serie completa de El caballo infernal.

IDEAL:—Orquídeas negras y El tango en Broadway.

VALENTINO:—Todo con su amor y Matar o morir.

MARAVILLAS:—Derecho a la felicidad y El mundo de las mujeres.

IMPERIO:—Matar o morir y Smoki

NORA:—La Dama de las Camelias y Fácil de amar.

LA REINA DEL TANGO

«El alma del bandoneón», un film genuinamente porteño que refleja con fidelidad la vida de la gran metrópoli argentina, realizado con un verdadero derroche de lujo, excelentes intrpretes, música de Ciscopolo y Charlo, aspectos insospechables de la progresiva ciudad y un gigantesco paso de la cinematografía argentina. Libertad Lamarque, la reina del tango, canta acompañada de cien bandoneones, el precioso e inspirado tango «El alma del bandoneón. La famosísima orquesta de Lomuto luce a gran altura en la ejecución de los números musicales de esta producción, llevando a la obra todo el sentimentalismo de la deliciosa música argentina. En esta película tenemos factores que han de ella la producción habalada y cantada en español que marca el paso de avance de las películas de nuestro idioma. Esta película será estrenada el próximo viernes en Campoamor.

Una escena de «El Alma del Bandoneon».

LOS CONCIERTOS DE LAS DAMAS ISABELINAS

El segundo concierto de la serie de 3, organizado por el Comité Pro Lucha Antituberculosa de las Damas Isabelinas, se celebrará en la Arena Cristal, de la Clazada de Infanta, el próximo día 8, con la cooperación de la Orquesta Filarmónica de la Habana, bajo la batuta del maestro Roldán y como solista el pianista Pablo Miquel. Para ese concierto se combinará un interesante programa, seleccionándose las obras solicitadas por el público, que asistió numeroso al primer concierto del pasado domingo.

El tercer concierto es un festival de música cubana, figurando también y además de la Orquesta Filarmónica, nuestra bella y notable soprano Luisa María Morales, que hace poco regresó de una triunfal tournée por México. Cantará Luisa María obras de Ernesto Lecuona, H. de Blanck, Mauri, Rodríguez y Prats.

La sociedad habanera, caritativa y amante del arte, presta su más caluroso apoyo a estos conciertos a beneficio de la humanitaria labor de las Damas Isabelinas, empeñadas desde hace tiempo en una intensa campaña contra la terrible tuberculosis.

Los precios son populares. Por función, los siguientes: Sillas del ring, un peso; preferencias, 60 centavos; gradas, 20 centavos. Separe su localidad a tiempo. Contribuirá a una gran obra benéfica y gustará un bello espectáculo artístico.

MARIA ADAMS

El jueves próximo se celebrará en el teatro Fausto el concierto que tiene anunciado la eminente soprano señorita María Adams.

Después de algunos años de silencio, María Adams ha querido salir de su mutismo y reaparecerá el próximo jueves, en la tarde, sobre el tablado del teatro Fausto y ante un público selecto, social y artísticamente, que le fué siempre devoto y la admiró como lo que siempre fué en el mundo lírico cubano.

La gran demanda de localidades para este concierto hace augurar un rotundo éxito a esta fiesta.

UN CONCIERTO EN LA PLAZA DE LA CATEDRAL

Uno de los eventos más atractivos de los festejos organizados para la celebración del tricentenario de Lope de Vega, ha de ser el gran concierto que ofrece la Orquesta Filarmónica bajo la dirección del maestro Amadeo Roldán.

Este concierto cerrará la serie que organizó la Sección de Bellas Artes, en la Secretaría de Educación, y que con tanto éxito se ha desenvuelto.

El programa de este último concierto es el siguiente:

Interludio de la ópera «Pepita Jiménez». I. Albéniz. Capricho Catalán. I. Albéniz. Dos Danzas Asturianas. B. Orbón. II. Sinfonía Sevillana, J. Turina. a) Panorama. b) Por el río Guadalquivir. c) Fiesta de San Juan de Arnalfarache. III. Noche de Arabia. E. F. Arbós. Montañesa (de los Cantos de España). J. Nin. Tres fragmentos de la Vida Breve. M. de Falla.

Tendrá efecto el 15 de agosto, a las 9 y 30, p.m., en la plaza de la Catedral, que será iluminada con potentes reflectores y se construirá una gradería para los espectadores.

«LOS CABALLEROS NACEN» EN EL ENCANTO

Muy del agrado fué del distinguido que concurrió al estreno de la magnífica producción de la Warner, «Los Caballeros nacen», estupendamente interpretada por Franchot Tone, Margaret Lindsay, Jean Muir, Ann Dvorak, Ross Alexander y Nick Foran, que se repite hoy en todas las tandas hasta el miércoles inclusive. Un film de amor y juventud, pleno de pasión y optimismo.

El juepes Janet Gaynor en la deliciosa producción de la Fox, «La Doncella de Postín», con la colaboración de Lew Ayres, Walter Connolly, Ned Sparks y Louise Dresser. Un argumento alegre, humorístico, basado en el tema de la Cenicienta, provee a Janet Gaynor con un agradable vehículo, los fanáticos de Janet Gaynor especialmente aplaudirán esta obra que le da a su ídolo la oportunidad de hacer algo diferente y lucir su indiscutible talento para la comedia brillante.

Pronto: «Sucedió en New York», con la nueva estrella Gertrude Michael y con Lyle Talbot y Heather Angel. Más adelante un «cañonazo» M.G.M.: «En Busca de amor», con Jean Harlow, William Powell y Franchot Tone. Prepárese para el estreno más importante del año: «Quiéreme siempre», con la Emperatriz del Cine, Grace Moore.

Lea AVANCE todas las tardes. Dirigido por José I. Rivero.

G A C E T I L L A S

RIVIERA: «EL CUARTO NUM. 309»

Hoy, en las tandas elegantes de 5.15 y 9.45 se estrena la gran producción de la Metro, por Franchot Tone y Una Merkel: «El cuarto número 309», revista y la simpática comedia «Ruedas libres». A las 4.15 y 8.15, «La fascinadora», por Chester Morris.

Mañana, función a beneficio de la institución C. P. C., exhibiéndose la gran producción por Franchot Tone y Una Merkel, «El cuarto número 309», exhibiéndose además la emocionante producción por Mary Christian: «Frente al destino».

Jueves 8: estreno de la gran producción por Wallace Beery, Maureen O. Sullivan y Robert Young: «Aguilas humanas».

Pronto: «La vestida de rojo», por Bárbara Stanwyck y Gene Raymond.

FAUSTO: «EL LOBO HUMANO»

El popular teatro «Fausto», tiene hoy martes un programa de doble estreno: «El lobo humano», escalofriante producción por Henry Hull, Valerie Hobson y Warner Oland, «La amenaza», producción Paramount y que tiene un argumento pleno de interés y por protagonistas a Gertrude Michael, Paul Cabanag y Montagú Love.

Completan el programa un noticiario de asuntos mundiales, y la comedia «Vaya una noche».

«El lobo humano» pasará por la pantalla a las 3.30, 6.20 y 10, y «La amenaza» a las 2.30, 5.20 y 8.20.

Las funciones en «Fausto» son continuas y comienzan a las 2.30 de la tarde. Los precios: 20 centavos entrando antes de las 6.30 y 30 centavos después de esa hora.

El jueves, a las 5 y media de la tarde, función extraordinaria a beneficio de la notable cantante María Adams, con un selecto programa. El día 10: «Aguilas humanas», por Wallace Beery.

NEPTUNO: «RAYITO DE SOL»

Para hoy, martes, la empresa del teatro «Neptuno» señala un programa lleno de atractivos. «Rayito de sol», la mejor película de Shirley Temple, y en la que colaboran con ella James Dunn y la nueva estrellita Jane Winthers; «365 noches en Hollywood», por la escultural rubia de platino, Alice Faye; el cartón animado «La casita del molino»; la comedia de Buster Keaton, «El boxeador», y el noticiero de asuntos mundiales.

«Rayito de sol» se exhibe a las 3, 6.30 y 10; y «365 noches en Hollywood», a las 4.30 y 8.30. Las funciones en «Neptuno» son continuas y comienzan a las 2.30. Los precios: 20 centavos entrando antes de las 6.30 y 30 centavos después de esa hora.

El jueves: «El lobo humano», por Henry Hull.

El día 10: «La hermana San Sulpicio», por Imperio Argentina.

PAYRET: «LA PRINCESA DE KANSAS»

Dos grandes películas componen el programa de hoy. Warner presenta la regia producción titulada «La princesa de Kansas», por Joan Blondell y Robert Armstrong; una divertida comedia de picaresco argumento. También se estrena «La flecha de plata», producción Radio de gran argumento; una comedia y un cartón con la revista semanal completan el programa.

Precios: 20 centavos luneta, butaca o asiento de palco, hasta las 6 y media; y 30 centavos después los mayores; niños 15 cts. tertulia 10.

Mañana: este mismo programa.

Sábado 10: «La batalla» y «El hijo de la parroquia».

Martes 13: «La traviesa molinera» y «El cuarto número 309».

REGINA: «MELODIA SEDUCTORA»

«La melodía seductora», es el estreno de hoy, linda y romántica película cuyos artistas Lionel Atwill y Verree Teasdale realizan una labor maravillosa y están como nunca. A petición de nuestro público, exhibiremos hoy, por última vez, «Contra el imperio del crimen», emocionante película First National, interpretada por James Cagney, Ann Dvorak y Margaret Lindsay. La revista Universal y una comedia completan este programa. Precios: 15 centavos mayores hasta las 6.30 y 20 centavos después.

Mañana: dos estrenos: «Dulces melodías», revista musical en la que Ruddy Vallee canta bellas canciones y es su artista principal y la película de Jack Holt, «Superstición».

Día 10 se estrena «La cucaracha», toda en colores.

TRIANON: «TANGO BAR»

En la tanda de las 4 Fredric March y Silvia Sidney en la cinta Paramount, «En malas compañías»; revista Metro y estreno de la producción habla y cantada en español, por Rosita Moreno y el malogrado cantante argentino Carlos Gardel, titulada «Tango Bar».

A las 8.30: «En malas compañías» En la de 9.45: revisa Metro y la cinta hablada en español «Tango Bar».

Mañana: «Venus en Flor», por Anne Shirley; y nuevas exhibiciones de Roberta, por Irene Dunne, Fred Astaire y Ginger Rogers.

Viernes y sábado: David Copperfield, por Lionel Barrymore, Lewis Stone y Maureen O'Sullivan.

Para sábado y domingo se anuncia la sensacional cinta de William Powell y Ginger Rogers, titulada «Estrella de medianoche».

PRADO: «TANGO BAR»

Se estrena hoy en el teatro «Prado», de Prado y Trocadero, «Tango Bar», la última y la mejor película de Carlos Gardel. «Tango Bar», la película que ha sido esperada con tanta impaciencia. El actor, que supo con su arte hacerse de un nombre que, a la hora de su muerte, estaba en la cima de la popularidad.

En esta película actúan con Gardel, Rosita Moreno, Tito Lisardo y Enrique Rosas. Esta película se exhibe en los turnos preferentes de 3.30, 6.30 y 9.30.

Cubren los turnos de 2.15, 5 y 8.30, la simpática película «Déjame amar», con Ida Lupino y Richard Arlen. Además una comedia, una variedad y una revista.

Sábado 10 de agosto estreno de «Zu-Zu», por Josephine Baker. Domingo 11 de agosto función especial a las 10 de la mañana, exhibiéndose las dos mejores películas de la reinecita del cine «Shirley Temple: «Rayito de Sol», y «El encanto del hogar». En esta función se obsequiará a los niños que asistan, con fotografías de la diminuta estrella y se sortearán preciosas muñecas reproducción de Shirley Temple.

RIALTO: «MELODIA SEDUCTORA»

El programa de «Rialto» hoy, es muy interesante; se estrena «La melodía seductora», regia película de Veree Teasdale y Lionel Atwill, y además, debido a varias peticiones de nuestro público, exhibiremos hoy, la película Firts National «Contra el Imperio del Crimen», de James Gagney, Margaret Lindsay y Ann D-Vorak. El programa termina con la revista Universal y una comedia.

Precios: 20 centavos luneta y preferencia a todas horas.

Mañana: dos películas se estrenan «Dulces melodías», linda y lujosa revista de Ruddy Vallee y «Superstición», de Jack Holt.

Día 10: se estrena «Roberta», la revista musical más grande del año Buena música, bellas mujeres y sobre todo Fred Astaire y Ginger Roberts, los bailarines que hacen maravillas y también lindas cancines por Irene Dunne. También se estrena este día: «La Cucaracha», toda en colores.

HOY
ENCANTO
UNICO en CUBA con REFRIGERACION
"LOS CABALLEROS NACEN"
con Franchot TONE
Jean MUIR - Margaret LINSAY
Ann DVORAK - Ross ALEXANDER
JUEVES
LA DONCELLA de POSTIN"
con Janet GAYNOR
LEW AYRES

AUDITORIUM: «LA TRAVIESA MOLINERA»

El Teatro «Auditorium», de Calzada y D, Vedado, teléfono F-4455, exhibe hoy, en su tanda elegante de 9 y 45, revista, estreno de la superproducción «La traviesa molinera', gran creación de Hilda Moreno, Eleonor Boardman y Alberto Romea.

En la tanda de las 8.30 a petición y por última vez, la grandiosa película «El Conde de Montecristo», por Robert Donat y E. Landi. Por la tarde, a las 5: la Sociedad Pro Arte Musical presenta a sus socios, al gran pianista José Echániz. Venta al público: palcos $5; lunetas, un peso; segundo balcony, cincuenta centavos.

Mañana a las 5 y 15 y 9 y 45: estreno de la gran película «La Batalla», por Charles Boyer y Merle Oberon, y a las 4.00 y 8.30: «Molino rojo», por Constance Bennett y Franchot Tone. Jueves: en matinée tanda y noche: «La Batalla».

TOSCA: «LA PIMPINELA ESCARLATA»

Hoy se repite con gran éxito el programa magno combinado por esta empresa dos grandes estrenos: «La Pimpinela Escarlata», de Merle Oberon y Leslie Howard, y «La vida nocturna de los dioses», por Peggy Shannon y Alan Mowbray; además noticiario Universal y comedia. Precios: a las 5, luneta 15; niños 10, balcón 10, a las 8 y media; luneta 20 centavos, niños 10, balcón 10 centavos. Para mañana un selecto programa, dos estrenos «La novia de Frankeinstein», de Boris Karloff y «Boda por despecho», por Chester Morris; gran sucess agosto 10, 11 y 12. «La Hermana San Sulpicio», por Imperio Argentina, hablada en español. La película que ha llenado durante 13 días consecutivos el gran Teatro «Payret». No deje usted de verla.

WILSON: «LOS TEMERARIOS DEL AIRE»

Belascoain y San Rafael, U-5863; 10 centavos de 1 y media a 6 y media y 15 centavos después, niños 10 centavos a todas horas.

Hoy, tarde y noche, revista, la variedad: «Eddie Duchin y su Orquesta», y el cartón «Bosko tiene una cita», y las super-producciones: «Los Temerarios del Aire», sensacional y emocionante super-joya por James Cagney y Margaret Lindsay; y «El Paseo del Amor», magistral joya musical por Ruby Keeler y Dick Powell.

A las 5 p. m. «Los Temerarios del Aire», y «El Paseo del Amor».

Mañana: «Una Luz en la Niebla», por George Raft, y Anna May Wong y «Cuesta Abajo», por Carlos Gardel.

Jueves: «Chu Chin Chow» por Anna May Wong.

Viernes: «Cruz Diablo» por Ramón Pereda.

INGLATERRA: «LOS TEMERARIOS DEL AIRE»

San Rafael y Consulado, M-5527; 10 centavos de 1 y media a 6 y media y 15 centavos despues, niños 10 centavos a todas horas.

Hoy, tarde y noche, revista, la variedad «Eddie Duchin y su Orquesta», y el cartón «Bosko tiene una Cita», y las super-producciones, «Los Temerarios del Aire» sensacional y emocionante super-producción por James Cagney y Margaret Lindsay; y «El Paseo del amor», regia producción musical por Ruby Keeler y Dick Powell.

A las 5 p. m. «Los Temerarios del Aire» y «Paseo del Amor».

Mañana: «Una Luz en la Niebla» por Anna May Wong, y George Raft y «Cuesta Abajo», por Carlos Gardel.

Jueves: Chu Chin Chow» por Anna May Wong; y «Matar o Morir» por Jean Parker.

Viernes: «Cruz Diablo» por Ramón Pereda.

MODERNO: «CUANDO EL DIABLO ASOMA»

Hoy se lleva por última vez a la pantalla la exhibición de la producción Metro que con tanto éxito se viene exhibiendo. «Cuando el diablo Asoma», de Clark Gable, Joan Crawford, Robert Montgomery; y la colosal cinta de la Monogram, titulada: «Andrajos de la opulencia», de Lionel Atwil; «Oliver el VIII», de Stan Laurel, Oliver Hardy; y una «Revista Universal». Luneta hasta las 6:30 10 centavos; después 15 centavos; niños 10 centavos. Mañana: «La Pimpinela Escarlata», y «Enemigos íntimos». Viernes, sábado, domingo y lunes, comenzará las funciones de estos días a la 1:30. El programa es monstruoso. «Contra el imperio del crimen» de James Cagney, Margaret Lindsay y «Bella Adelina», de Irene Dunne.

LARA: «OS PRESENTO A MI SEÑORA»

Para hoy anuncian las carteleras de este céntrico, concurrido, fresco y confortable cine «Lara» de Prado y Virtudes, teléfono A-1542, el de preferencia en turno después de los estrenos, dos colosales y muy interesantes películas. Comedia y Variedad. Magistral y bella super-producción: «Os presento a mi esposa» de Silvia Sidney y Gene Raymond. Grandioso drama: «La Ley del Oeste» de Randolph Scott. La función es contínua de 2 a 11:30. Mañana: «Amor de Vanessa» y «La Fascinadora». Jueves: Bellas Adelina» y «El Payaso del Circo».

VERDUN: «SUEÑOS DE AMOR» Y «TU HIJO»

Un magnífico programa presenta las carteleras del concurrido teatro «Verdún» de la calle de Consulado, teléfono A-9206 en primer lugar se llevará a la pantalla la colosal película de un extenso argumento que se titula «Sueños de Amor» por Claudio Aran y Julieta Palavicine también se pondrá la bonita super joya hablada y cantada en español una producción más de José Bhor que lleva por título «Tu Hijo» secundada magistralmente por Julio Villarreal y Mercedes Prendes, revistas, cartones y comedias, los precios serán por la noche mayores 10 centavos, niños menores de 10 años 5 centavos. Mañana, «Viva la Vida» y «El Congreso Baila».

"MARTI"

Cuarto Aniversario de la Compañía

HOY — "MARIA LA O" — HOY

"LA CRISIS" (ESTRENO)

¡Que Partida de Partidos! (ESTRENO)

- HORTENSIA COALLA Y SPAVENTA -

OLIMPIC: «ENTRE, MADAME»

Un programa musical, con música para todos los gustos, es el de hoy, en el cine «Olimpic», de Línea y B., en el Vedado, teléfono F-6263; a las 5:15 y 9:45 la película con selecciones de óperas famosas, «Entre, Madame», por Elissa Landi y Cary Grant, y a las 6:30 y 8:30, la divertida comedia de bellos tangos y lindos foxs, «El Tango en Broadwey», por Carlos Gardel y Trini Ramos; Los precios de verano han sido recibidos con muestras de verdadero júbilo: Hasta las 6:30, luneta 10 centavos y 15 centavos después. Niños y tertulia 5 centavos a todas horas. Mañana: programa completo en español, con «Mujeres sin Alma», por Consuelo Moreno, y «El Compadre Mendoza», por Alfredo del Diestro.

Gran acontecimiento para el próximo viernes con el Cuarteto Vocal «Buenos Aires», que actuará a las 9:45 co nluneta 20 centavos y tertulia y niño 10 centavos.

VEDADO: «LA VICTIMA DEL DRAGON»

Un programa que dejará satisfecho a cuantos lo vean, es el que se ha combinado para hoy, en el «Vedado», el cine favorito sito en la calle B, entre 27 y 29, en el Vedado, teléfono F-3128; se compone de una variedad musical, el estreno de la interesante film, «La Víctima del Dragón», por Warren Williams y Margaret Linsay, y la joya, «La Vida es Sabrosa», por Kay Francis y George Brent. De 5 a 8, luneta 10 centavos. Niños y tertulia 5 centavos. De 8 y media a 11 y media, luneta 15 centavos. Niños y tertulia 10 centavos. Mañana, «Los Jinetes del Rey», por Carl Brison.

Nota:—Se llama la atención al público para que no se deje sorprender con papeletas de beneficio de este teatro, pues únicamente son válidas las que esta Empresa anuncie en estas gacetillas, en sus programas y en vistas fijas en el cine «Vedado».

(Véase más GACETILLAS en la página OCHO)

NACIONAL HOY — ULTIMO DIA — "EL DUQUE de HIERRO" con George ARLISS — 40¢ 30¢

FAUSTO HOY DOS ESTRENOS — "EL LOBO HUMANO" Henry HULL Warner OLAND — "LA AMENAZA" Paul CAVANAGH — 20¢ 30¢

NEPTUNO HOY — "RAYITO de SOL" Shirley TEMPLE — "365 NOCHES en HOLLYWOOD" Alice FAYE — 20¢ 30¢

En el NACIONAL MAÑANA "EL MAS GRANDE AMOR" con Pauline LORD Evelyn VENABLE Kent TAYLOR

M.E.C.D. 2016

Viboreñas

HERMOSA FIESTA ESCOLAR

Auguré el más brillante éxito a la fiesta cultural artística de presentación de los alumnos del Instituto «Edison», cuya Directora la Doctora Ana María Rodríguez de Gutiérrez dirige con el beneplácito de incontables familias, que saben apreciar sus notables labores reflejadas y demostradas en los constantes adelantos que por ellas adquieren sus hijos; y puedo decir que la fiesta de presentación efectuada en el gran teatro «Nacional», porque aquí en la Víbora no contamos con un local tan amplio, yióse completamente lleno, pues no ví una sola luneta desocupada, igual los dos pisos de palcos y el de butacas, así como también las más altas localidades.

Pocos minutos después de las nueve de la mañana empezó tan hermosa fiesta cultural artística, y fué tan fielmente cumplido el programa y tan brillantemente presentados todos los números, que se me antojaba estar ante la más completa Compañía Infantil Teatral, pués, por ejemplo, en la opereta «Aventuras de Pulgarcito», el niño Pepito Alvarez Rodríguez demostró su temperamento artístico con unas «tablas» que muchos artistas mayores quisieran para sí.

Carmina Benguría presentóse como una excelente y graciosa bailarina en todos sus números.

La hermosísima orquesta infantil dirigida por su gran Director el «diminuto» Pepito Herrera, originó interminables salvas de aplausos.

El Minuet de Bocherine valió un éxito a las alumnas Catica Rodríguez, Onelia López, Rosita Armada e Hilda Gener, con sus galanes Carmencita Bornn, Pilar Roca, Adelina Bajos y Teresita Bornn.

Muy bonita la Fantasía Danzante por las alumnas Yolanda Alvarez, Anaís Rodríguez, Mirta Martínez, Gladys Arozarena, Gloria Armada y Josefina Queraltó.

El vals «Los Patinadores» fué otro bello número por Catica Rodríguez, Ofelia Hernández, Esther Gutiérrez, Onelia López, Delia Vega, Carmen Ortega Adelina Bajos, Hilda Ramos, Hilda Gener, Pilar Roca, Gisela Roldán, Gustavo Abassolo, Arturo Xiqués, Agustín López, Jorge Pérez Puente, Panchito Pérez, José Noste Luis, Manuel Fernández, Camilo Travieso José Luis Gómez, Armando Luis Gómez, Armando Rivas y Jerónimo Zafra.

Y antes de reiterar a la doctora Ana María Rodríguez de Gutiérrez y a los profesores que con ella comparten sus labores, mi más expresiva felicitación, hágole esta pregunta, que me impulsa a formularle la continuación de sus triunfos y el números de sus alumnos de los dos sexos que de ella reciben el precioso tesoro de la enseñanza:

¿Cuando celebraremos la fiesta de la colocación de la primera piedra del edificio del Instituto «Edison», que para nuestro mayor orgullo se levantará en nuestra Ciudad Nueva?

OTRA FIESTA ESCOLAR

En horas de la tarde del domingo la celebró en el local de su Colegio-Academia el joven y talentoso profesor Guillermo Rodríguez Lavín, con el selecto programa que dí a conocer.

Ya para premiar las labores que han realizado sus alumnos, una vez más le digo me remita sus nombres y premios obtenidos, para dedicarles mi más afectuosa enhorabuena, la que ahora dedico al laborioso amigo Guillermo, que de manera tan brillante ha cerrado sus labores escolares en el pasado curso.

CURSILLO DE VERANO

Ha quedado inaugurado desde ayer en el Instituto Cubano, San Lázaro número 11, entre San Francisco y Milagros, que de manera tan competente dirige el joven profesor y querido amigo Joaquín Bassols, tan inteligente como modesto.

Este Cursillo de Verano, ha sido pedido por numerosos padres de sus alumnos, que desean que sus hijos recuperen el tiempo que han perdido en sus estudios, a causa de lo que nadie ignora.

Los que deseen disfrutar de dicho Cursillo, serán informados en el local de ese acreditado Instituto Cubano, que contamos entre nuestros mejores planteles de educación.

COMPROMISO AMOROSO

A los estimados esposos señora Elvira Dede de Vidal Vidal, les ha sido pedida en matrimonio su lindísima hija la señorita Delia, por el señor Salustiano Sardiña, para su hijo el dichoso joven Antonio Sardiña García.

Mi enhorabuena muy afectuosa les dedico, deseoso de dar a conocer cuanto antes la fecha de su matrimonio.

SEÑORITA SARITA GRAUPERA PEREZ

Linda figulina oriental, a la que dedico mi más expresivo saludo de bienvenida, por encontrarse entre nosotros.

En la residencia de la distinguida familia de Varona pasará una temporada, y espero que Sarita, a su regreso a Oriente, llevará las más agradables impresiones de nuestra Ciudad Nueva.

CASINO DE SANTOS SUAREZ

Muy animado vióse el baile efectuado en este Casino, que preside el cumplido joven Pepito Alvarez, pues asistieron numerosas figulinas, como podrá verse por la siguiente relación de nombres, parte de las incontables que asistieron:

Ofelia Canalejos, Rosita Pereira, Consuelito Quintero, Dora Canalejos, María Candales, Julita Corrales, Bélgica González.

Lolita Diéguez, Nena Díaz, María Rodríguez; Carmita Fors; Lydia Ruiz; Cheíta González; Rosita Díaz; Herminia Pérez; Dora Martínez; Luisa Ferrer; Mercedes Ortiz; Olga Núñez; Amalita Díaz; Margot Hernández; Juanita Sánchez; Elena Pérez; Adelaida Santiesteban; América Naranjo; Conchita Domínguez y Aurora Ruisánchez.

Irene Verdazco, Concha González, Olga Sánchez; Elda y Elena Farrés; María del Carmen Varela Zequeira; Bertha Sosa, Cuca Masjuán, Pilar Fernández; Oneida Longa; Conchita Viera; Josefa Lavín; Zilia García; Carmen Alvarez, Aída Longa; Rosa Jordán; Mara Luisa Mederos.

Wilda Artze, Amelia Ferrero; María Antonia Marrero; Mercedes Colina; Margot Colina; Hortensia Hernández; Andreita Hernández; Carmen Corrales; Julita y Lolita Bueno; Laudelina Villate, Hortensia Martínez; María Julia Fors; Angelita Díaz; Alicia Guevara; Zenaida Peña.

Nena Alexander; Noemí Luya; Viola, Enna y Célida Palacios, Olga Mujica, Olga Alexander; Lalita García; Lydia Miranda; Chiquitica Sosa; Hortensia Cárdenas; Zenaida Villate; Tetè Caravia; Olga Grovas; Margot y Graciella Beneján; Beba Núñez y Rosarito Pertierra.

Una vez más me complazco en felicitar a Pepito Alvarez y a su entusiasta Directiva.

EN LOS PROPIETARIOS DE SANTA AMALIA

Existe mucho embullo para asistir al gran baile que se celebrará el próximo sábado en esta Sociedad, denominado «Una Noche en el Paraíso».

El programa estará a cargo de buenos conjuntos muscales, y las damas figulinas y caballeros recibirán muchos obsequios.

UN SALUDO

Lo dedico en sus días a la respetable dama Digna Hernández viuda de Miranda, abuelita de la lindísima figulina María Teresa Miranda Torres.

Son mis votos dedicados a tan apreciable señora, por su más larga y saludable vida.

Urbano del CASTILLO.

Cuando Ud. oiga estornudar, diga "Instantina!", en lugar de "Salud!", porque Instantina significa Salud cuando una persona comienza a resfriarse. Instantina es ultrarápida contra catarros, dolores y gripe. El *librito* de 3 tabletas, 10 cts.; la *cajita* de 8 tabletas, 25 cts.

Defunciones ocurrtdas en la Habana

Juana Reyes Ruíz, blanca, 69 años, Luyanó 29, Arterio esclerosis.

Angela López, mestiza, 40 años, Hospital C. García, Tuberculosis pulmonar.

Mercedes Valdés, mestiza, 40 años, Libertad sin número, Reparto San Agustín. Arterio esclerosis.

Roberto Alvarez, blanco, 23 años, Hospital C. García, Suicidio por arma de fuego.

Alejandrina Coffigni, blanca, 25 años, Hospital C. García, Pío-salpinx

Juana María Vega, mestiza, 26 años, Hospital C. García, Hemetemesis.

Manuela de Quesada, blanca, 70 años, Jovellar 275, Hemorragia cerebral.

Oscar Sánchez, blanco, 2 años, 6ta, entre calzada y A. Gastro-enteritis.

Sebastián Leal, mestizo, 54 años, Quinta 7. Cirrosis alcohólica del hígado.

Len Fan Sen, Amarillo, 40 años, Salud 30. Miocarditis aguda.

María P. Hernández, mestiza, 84 años. Desagüe 10. Arterio esclerosis

Norberto Herrero y Guerra, blanco 60 años, Quinta Covadonga, Fiebre tifoidea.

Juana Lauján, negra, 59 años, H. C. García, Miocarditis.

Rosa Amaro, mestiza, 19 años, H. C. García, Septicemia puerperal

Olga Arencibia, negra 4 meses, Omoa letra F Bronconeumonía.

Clara Pegudo Paliza, blanca, 53 años, 1ra 26. Cáncer de la lengua.

Victoriana Lombillo, negra, 22 años Zanja 100, Bronconeumonía.

Altagracia Suárez, blanca, 64 años, I. del Cáncer. NNoplasia de la mama.

José Ramón Labordé, blanco, 82 años, 10 de Octubre 30, Cáncer de la laringe.

Isidoro Laza, s.o.c., negro, 65 años, Campamento La Purísima, Arterio esclerosis.

Bertha Alonso Galiano, blanco, 6 meses, Ensenada 8. Tosferina.

Gumersindo Balanzantegui, blanco, 69 años, Cerro 472, Ulcera del estómago.

Carolina Ortega, blanca, 74 años, Revillagigedo 92, Lesión orgánica del corazón.

Lidia Mariscal, blanca, 9 meses, Tulipán 16, Bronconeumonía.

José López Gonzlez, blanco, 1 año. Soto y Guadalupe. Distrofia infantil.

Agustín Yerro, mestizo, 85 años, J. Peregrino 56, Insuficiencia cardiaca.

Cirilo Pérez Matos, blanco, 32 años Hospital Las Animas. Fiebre tifoidea

Buenaventura González, blanco, 70 años. Hospital Municipal, Absceso Hepático.

Dolores Leyva García, blanca, 38, años. S. La Esperanzas, Tuberculosis pulmonar.

Julia González G., blanca, 28 años. S La Esperanza, Tuberculosis pulmonar.

Petrona Ayala, blanca, 53 años, 26 número 8, Reparto Koly, Angina de pecho.

Ciro González, blanco, 22 años, Aguiar 42, Tuberculosis pulmonar.

Juan Hernández, blanco, 19 meses. Hospital C. García, Bronconeumonía.

Silvia Sánchez, blanca, 5 años. H. Mercedes, Pleuresía.

Mario Pérez Pérez, blanco 16 meses. Hospital Mercedes, Toxi-infección intestinal.

Aurora Batalón, blanca, 63 años, O-Farril 48, Arterio esclerosis.

Luisa Peraza Blanco, blanca, 4 meses, Quinta Dependientes, Toxi-infección gastro intestinal.

Manuel Alvarez Menéndez, blanco, 56 años, Quinta de Dependientes, Tuberculosis pulmonar.

Antolina Rollán, blanca, 30 años, Hospital C. García, Intoxicación por substancia desconocida.

Julio Ferro Pérez, blanco, 5 años, Hospital Infantil, Colitis.

Amelia Camellón, blanco, 6 meses, Hospital Infantil, Bronco pneumonía.

Guillermina Iglesias, blanca, 6 meses. Hospital Infantil, Toxi-infección intestinal.

Gerardo Castro, blanco, 6 meses, Hospital Infantil, Toxi-infección intestinal.

Natalia Martínez, mestiza, 19, Hospital C. García, Aborto séptico.

María Baez Baez, mestiza, 54 años Ensenada 16, Insuficiencia mitral.

Ezequiel Delgado, blanco, 1er Centro Sacarro, Homicidio por arma de fuego.

Gabriel Rodríguez, blanco, 20 años 1er. Centro Socorro, Homicidio por arma de fuego.

Sergio Casimiro Valdés, blanco, 4 meses. C de Beneficencia, Bronconeumonía.

Al Comercio de Tejidos

Percales Estampados

en existencia y a recibir; por bulto cerrado solamente. Ventas estrictamente al contado.

Namthrew Inc.

Aguila 140 entre Monte y Corrales.— Habana.

666 Domina la **MALARIA** en tres días. **CATARROS** en un día

Líquido-Tabletas Gotas para la nariz. Caramelos Tónico y Laxante

Aceite KABUL

la brillantina que quita las canas y no mancha ni delata.

De venta en las farmacias.

CRONICA HABANERA

(Continuación de la Pág. CINCO)

EN LA PARROQUIA DEL VEDADO

ANITA FERNANDEZ DE LA TORRE

Para una ceremonia nupcial de gran lucimiento abrió sus puertas en la noche del sábado, la hermosa Iglesia Parroquial del Vedado.

Allí, ante su altar mayor, engalanado de luces y de lores, unieron para siempre sus destinos la señorita Anita Fernández de la Torre, muy graciosa y gentil y el caballeroso joven Ramón Alfonso Olazarra, Representante de la Bristol Myers Co.

El aristocrático templo de los Dominicos aparecía radiante de belleza.

Su adorno, que mereció los mayores elogios, estuvo a cargo de los floristas del gran jardín «El Clavel», el edén de los hermanos Armand.

En el altar y también en la senda nupcial, se veían azucenas y dalias pompón combinadas con acierto y gusto.

¡Qué bonita la novia!

Puntual, a la hora fijada en las invitaciones, hizo su entrada, desplegando el lujo de una toilette preciosa, en crepé fantasía copia de un modelo finísimo de Lucile Paray, interpretado exquisitamente por las hermanas Salas, en su acreditado atelier de Prado 71.

Siguiendo las líneas majestuosas del rico atavío, llevaba el ramo de mano.

Un ramo de nueva creación, obra también de «El Clavel», confeccionado todo con flores menuditas, las lindas tuberosas.

La señora Armantina de la Torre, madre de la novia, y el señor Ramón Fernández Toca, fueron los padrinos.

Testigos por la novia: los señores Ricardo Rivón, Antonio Díaz, Ramón Crusellas, Miguel Quitard, Celestino Joaristi y José Campanería.

Y por el novio: los señores Sammy T. Jolón, doctor Eugenio Torroella, Alfonso Pérez, Pablo L. Lancella, Miguel A. Ortiz y Manolo Plá.

Durante la ceremonia cantó el Ave María la señorita Esther Borja, acompañada al órgano por la señora Ernestina Lecuona.

EN EL ENCANTO

Ayer fué día de estreno en el aristocrático teatro «Encanto» y con tal motivo se vió muy concurrido.

Se exhibió la bella cinta de la Warner titulada «Los caballeros nacen» en cuyo reparto figuran Jean Muir, Margaret Lindsay, Ann Dvorak y Franchot Tone, que gustó muchísimo.

El jueves será estrenada «La doncella de postín» encantadora producción de la graciosa actriz Janet Gaynor secundada por Lew Ayres, Walter Connelly y Ned Sparks.

Entre las señoras que asistieron ayer se encontraba este grupo:

Cristina Kindelán de Mendoza, Concha Montalvo de Mendizábal, Angelina Armand Vda. de Martínez, María Arango de Etchegoyen, Raquel Montoulieu de Sánchez Batista, María Montoro de Seiglie, Julita Pla.

Alicia Nadal de Menocal.

Rosita Montalvo Vda. de Coffigni, Clara del Campo Vda. de Arenas, Nena Arenas Vda. de la Lastra, Clarissa Aspuru de Alejo, Julita Montalvo.

Elena Menocal de Massaguer.

Conchita Bosque.

Margarita Scull de Alvarez, Silvia Soto Navarro de Cape, Cristina Jiménez de Armand, Amelia Alvarez de Morejón, Amelia Morejón de López Miranda.

Raquel Sánchez Montoulieu de Hevia.

Lolita Rams Vda. de Gaye.

Estela Díaz Cruz, Alejandrina del Junco de Aranda, María Meso de Fernández, Betty Paz de Posada, Chita Diehl de Pallack, Mimí Sánchez Montoulieu de Vinent, María Luisa Arango de Escobar.

Josefina Martínez Armand de Kindelán.

Zoila Noroña de Reyes.

Maruja Barraqué de Sánchez.

Carmen Díaz Payro, Helena Lobo de Montoro, Estela Menocal de Lobo, Jacinta Torres de Salazar, Regina Truffin Vda. de Vázquez Bello.

Bebe Solar de Bassin.

Carmen Sánchez Galarraga de Alfonso, Lusita Pla de Cárdenas, Alicia López Aldama de Godoy, Margarita Mendoza de Miyares, Ana María Blanco de Solís.

Y Louisa Olivier de Tabarani, la conocida modista.

Señoritas:

Bebita Lasa, Alina Freyre, Nena Suárez Carreño, Magda Vázquez Bello, Gina Arango, Nenita y Marta García Rivero, Silvia García Navas.

Alicia Pedroso.

Beba Pajals.

Lillian Gómez Mena, Cristina y María Kindelán, Carmen y Teresa Blanco, Olga Beltrons, Esperanza Núñez de Villavicencio.

Celita Hidalgo Gato.

Alicia, Conchita y Lidia Menocal.

Ena Bermúdez.

Ninina de los Reyes, María Sánchez Barraqué, Marina Noroña, Ada Armand, Mercy Ramón, Marión Rodríguez, Teresita y Anita Morell.

Clotilde y Carmen Bernardes.

Josefina Fonts.

Josefina Coffigni, Estela de la Lastra, Carmelina y Alicia Alfonso, Julita López Vidal, Ernestina Cárdenas, Julia y María Antonia Moreno.

Gladys Hernández Rivera.

Daysi Gutiérrez Rams.

Madeleine Gaye.

Ofelia López Bosque, Carmen Luisa y Marietta Aenllé, Elvira de la Campa, Julia y María Mercedes Casas, Graziella Aparicio.

Rosarito Camacho.

Lolita González del Valle.

Nena Montero, Carcia y Alicia Vallejo, América Ledesma, Graziella Alvarez, Inés Montero.

EN LA PARROQUIA DEL VEDADO

El sábado, en horas de la noche se celebró ante el altar mayor de la Iglesia Parroquial del Vedado, la boda de la encantadora señorita Rufina Ramos Cardeso con el señor Rufino Meis y González.

Fueron padrinos de la lucida ceremonia, la señora Cándida García de Meis, tía del novio y el padre de la novia, señor Luciano Ramos Sendín.

Testigos: por la novia Amadeo Sáenz de Calahorra, Ingeniero Presidente del Radio Club de Cuba, Alejandro Capó y Boada, Ingeniero; Manuel Cardeso Rey y Manuel Calvo Cardeso.

Por el novio: doctor Guillermo de Salazar, Director de los Laboratorios de Hijas de Galicia y Covadonga; doctor Manuel Llópiz Betancourt, médico de Hijas de Galicia y Covadonga; Antonio Ramos Cardeso y Rufino Meis Martínez.

El sábado día tres a las nueve de la noche en la Parroquia del Vedado.

(Continúa en la página NUEVE)

PARIS - HOTEL MONT - THABOR

(Opera).——4 rue du Mont-Thabor 4——(Place Vendome)

HOTEL DE LUJO Y ECONOMICO

180 HABITACIONES CON BAÑO Y DUCHA

En este Hotel encontrarán toda clase de facilidades por ser su GERENCIA ESPAÑOLA

Venta fin de temporada

NUEVOS PRECIOS EN CONFECCIONES

0.79

Refajos

Salmón - Azul - Blanco

En «piel de ángel», adornados con finos encajes «bretón». Tallas desde el 36 al 44.

0.98

Camisas de Noche

Rosa - Salmón - Azul Verde - Blanco - Maiz

En «piel de ángel», con finos adornos de encaje «bretón». Tallas desde el 36 al 42.

1.68

Kimonas de Seda

De seda japonesa estampada, con franja color entero en las bocamangas, al frente y por abajo.

Vestidos Económicos

Brindamos una insuperable colección en "Linolán" y "Dimity" estampados. Estilos muy nuevos y elegantes. A estos precios:

0.98 y 1.45

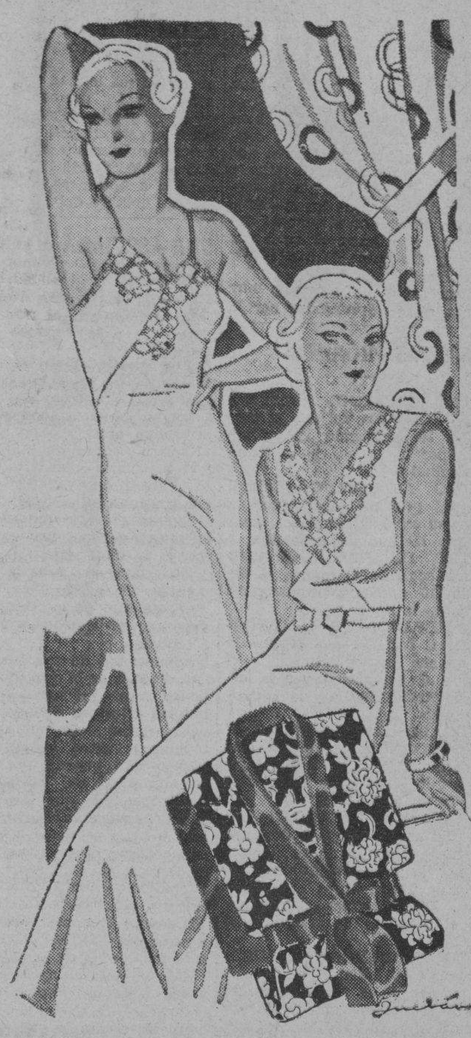

fin de siglo

SAN RAFAEL Y AGUILA TELS. M-5991-92

MUSICA Y MUSICOS

EL CONCIERTO DE LECUONA.—Hay que brindar a Ernesto Lecuona «un coup de chapeau», por su innegable «arte», no como pianista y compositor, que ya sabemos desde hace tiempo, «cómo se las gasta», sino por ser el «único» artista en Cuba que tiene el «arte» de imanar la taquilla, de tal forma, que sus conciertos resultan llenos extraordinarios y jugosos.

Con todo, el secreto, no lo es mucho para nosotros. Sin embargo, no queremos «enredarnos» en determinadas explicaciones que nada ganaría el público con ellas aunque a nosotros nos pondría, tal vez, en momento oportuno para conquistar un «cocktail» y... bueno, que no queremos que Lecuona «derroche» por culpa o beneficio nuestro, aunque sea para aclarar conceptos... Lo cierto y positivo es que Lecuona conquistó el sábado otro de esos éxitos fenomenales que él tiene especialidad en lograr y que pese a que el concierto se prolongó hasta cerca de las 9, el público hizo frente al intenso calor, quedándose hasta oír la última nota.

Del arte pianístico de Ernesto Lecuona, ya huelga el hablar. Todos sabemos su mecanismo extraordinario, su inmensa facilidad que le hace jugar con los pasajes de mayor dificultad. En este concierto ofreció «Ante el Escorial» y «San Francisco el Grande» que el público le aplaudió con entusiasmo, así como «El Tanguito de Mamá, danza a la antigua, tocada con su hermana Ernestina y otra danza de estilo «Mis Tristezas», interpretada también como la anterior a dos pianos, con Sara Jústiz.

Distinguiéronse las alumnas de César Pérez Sentenat, Josefina Megret, en «Cubana» y la Danza del Fuego de Manuel de Falla; Anita Alemán, Aurora Fernández, Concepción Muñoz, Ma. del Carmen Leyola en la Danza de Cervantes, No. 2 a 4 pianos y luego también con Olga Garriga, Dolores Choca, Delia Carrasco y Amalia Mendoza en la Marcha Turca de Las Ruinas de Atenas, (Beethoven), ejecutada en 8 pianos con orquesta.

Las combinaciones de pianos, violines, voces y orquesta abundaron en este programa de Lecuona.

«La Comparsa» estrenada en el teatro «Sauto» de Matanzas en 1913 hace 22 años, siempre aclamada por los públicos de aquí y del extranjero, se oyó por primera vez, cantada por cinco sopranos, y acompañada por 8 pianos con 16 pianistas y la Orquesta de la Habana, combinación que, a decir verdad, no resultó tan feliz como era de esperar, pese a que se la aplaudió mucho. Tal vez influyó la colocación de la Orquesta.

Otro éxito fué La Malagueña, de su suite española «Andalucía», que hoy forma parte del repertorio de grandes artistas.

La Malagueña fué dada a conocer en el teatro «Martí» en 1919 por Lecuona en el homenaje que le ofrecieran los Velasco al cumplirse la 100 representación de su revista Domingo de Piñata. Los pianistas que ejecutaron La Comparsa y La Malagueña, fueron: Sara Jústiz, Ernestina Lecuona, Caridad Suárez, Mercedes Menéndez, Rafael Morales, Rafael López, Ignacio Villa, Luis E. Lecuona, Juan Castro, David Rendor Jr., René Touzet y Orlando Martínez y cantaron La Comparsa, Graciela Santos, María Ruiz, Esther Borja y Tomasita Núñez.

Se estrenaron obras de Lecuona y de Ernestina Lecuona, Sara Jústiz, Ignacio Villa, Luis Rivera, y Augusto Tariche y se oyeron las más famosas melodías del maestro, que forman parte de sus obras de teatro lírico cubano y que han dado triunfalmente la vuelta al mundo.

Un gran éxito el concierto de Lecuona.

CONCIERTO DE MARIA ADAMS

En Fausto se efectuará en la tarde del jueves el concierto anunciado por la conocida y admirada cantante María Adams, soprano que más de una vez ha sido aplaudida en nuestros teatros.

El programa que ofrece María Adams es el siguiente:

A.—Exhibición de cartón, revista y una película selecta.

1.—Audición por la Orquesta de Cámara del Círculo de Bellas Artes. Director Pedro L. Santos Carbó.

2.—L Yncantatrici —de-Arditi— por la soprano María Adams.

3.—Mi chiano mimi—de Puccini—M. Adams.

4.—Cuento de amor—de Tabuya—M. Adams.

5.—Vals de Musetta—de Puccini—M. Adams.

6.—Obertura por la Orquesta de Cámara del Círculo de Bellas Artes.

7.—Polka Staccato—de Mulder—M. Adams.

8.—Aria de la Opera Carmen de Bizet (Micaela). M. Adams.

9.—Selecciones por el Cuarteto Badía.

10.—Vorrei Poterti O-Diarle Sdonandy. M. Adams.

11.—Polonesa del Barbero de Sevilla. Nieto—M. Adams.

12.—Estrellito de Ponce. Canción mexicana.—María Adams.

13.—Vals Poudor. R. Baz. M. Adams

14.—Madame Butterfly. Puccini.—María Adams.

Acompañante al piano: Josefina Badía.

N. B.

Una muchacha se escapó con el novio, llevándose de paso cien pesos que tenía el padre

Manuel Ramos Blanco, de 50 años y vecino de Luz número 12, denunció a la Policía, que por segunda vez se había marchado con su novio Eduardo Pérez Pérez, su hija Victoria Ramos Lourerio, de 17 años, y que ésta le llevó de la gaveta de un escaparate la cantidad de 100 pesos.

Agregó que su hija se encontraba en su domicilio en calidad de depósito porque tenía pendiente el rapto de su novio Pérez, quien ha-

Lea AVANCE todas las tardes. Lo dirige el Dr. José I. Rivero

PANTEONES de GRANITO

GASTON REYES

Obispo y Habana sexto piso

Ya Está a la Venta la Revista de Calzado

Goicuría 36. Santos Suárez

Teléfono I-5679 Habana

M.E.C.D. 2016

SOCIEDADES ESPAÑOLAS

HASTA MAÑANA, MIERCOLES, ACEPTA ADHESIONES EL CENTRO GALLEGO PARA SU MAGNIFICA EXCURSION

Hasta el miércoles, día 7, pueden sacarse los boletos para la gran excursión a la Perla del Sur, que saldrá de la Estación Terminal el sábado 10, a las once y 35 minutos de la noche. Para mayor facilidad de los que deseen tomar parte en ella, la Secretaría de la Sección de Propaganda atenderá de día y de noche hasta las diez, a todos los que quieran adquirir boletos, bien pagándolos por su costo de $3.50, bien con el descuento de cincuenta centavos por la primera inscripción que hayan hecho, uno cincuenta por la segunda y dos cincuenta por la tercera, entendiéndose que los que tengan cuatro inscripciones también deben presentarse a hacer el canje por el boleto gratis antes de que transcurra la mencionada fecha.

Es indispensable que se tengan muy en cuenta estas advertencias por la necesidad que tiene la Comisión organizadora de conocer con tres días de antelación al sábado el número exacto de excursionistas, lo cual deben también tener presente los que todavía tengan en su poder boleos sin liquidar.

Sólo así podrá lograr que la organización de una excursión de esta magnitud sea lo más perfecta posible, como son los deseos de la Sección de Propaganda, que aspira a superarse en esta ocasión y ha hacer buenos los unánimes y merecidos elogios que recibió cuando la inolvidable excursión a Matanzas, celebrada en el mes de octubre del año pasado.

FIESTAS PROXIMAS

CENTRO GALLEGO: Formidable excursión a la Perla del Sur el próximo día 10, partiendo los excursionistas por la noche, de la Estación Terminal.

CENTRO ASTURIANO: Colosal verbena el próximo sábado por la noche en su espléndido palacio, amenizada por las mejores orquestas.

CENTRO DE DEPENDIENTES: Excursión social a Cárdenas el sábado, día 10, partiendo los ómnibus en horas de la noche.

CLUB ESPAÑOL DE ALMENDARES: Gran baile el día 11 por la noche en sus propios salones de 17 esquina a 6, amenizado por la orquesta de Frank Emilio y la «Sonora Nacional».

NATURALES DE VEGADEO Y SUS CONTORNOS: Magnífico banquete de confraternidad social el domingo por la tarde en la finca «Bastién», sita en el Vedado.

TERRAZA DEL CARMELO: Animadas fiestas bailables el domingo por la tarde y por la noche, amenizadas por la orquesta Alfaro y el quinteto de Tomé, antes «Los Barcaleses». Dicha terraza está situada en el paradero de tranvías del Vedado.

SOCIEDAD CURROS ENRIQUEZ: Brillante fiesta bailable el día 12, desde las dos de la tarde hasta las cuatro de la mañana, amenizada por Belisario López, Antonio María Cruz, septeto «Cauto y Segundo Nacional».

HIJOS DEL AYUNTAMIENTO DE TRABADA.—Banquete de confraternidad social el día 1, en los hermosos jardines «La Cotorra», sitos en la Loma de la Cruz, Guanabacoa.

HIJOS DEL AYUNTAMIENTO DE CEDEIRA.-Soberbio almuerzo y matinée bailable el próximo domingo, a la una de la tarde en los jardines de «La Polar».

ACTOS PARA HOY

Club Luarqués.—Junta de la Sección de Beneficencia en el Centro Asturiano.

Centro de Vendedores Comerciales.—Junta de la Sección de Orden y Recreo en sus propios salones de Prado 118, altos.

Asociación de Representantes del Comercio.—Junta de la Sección de Propaganda en Reina número 3, altos.

Vivero y su Comarca.—Continuación de la junta general ordinaria, en los salones del Centro Gallego.

Monterroso y Antas de Ulla y Unión de Villameá y Villaodrid.—Junta de Directiva en el centro Gallebo.

UNION VILLALBESA: Junta de Directiva en los salones del Centro Gallego.

Todas estas juntas se celebrarán a las ocho y media de la noche.

UNA ASOCIADA COMENTA LAS ATENCIONES RECIBIDAS EN LA «ASOCIACION CANARIA»

La Sección de Propaganda de la Asociación Canaria viene recibiendo casi a diario, de distinguidos socios y asociadas valiosos escritos que testimonian los magníficos servicios que se vienen prestando en el Sanatorio «Nuestra Señora de la Candelaria», y en los cuales además se ofrecen para realizar activa labor en pro del engrandecimiento de la colectividad.

Publicamos uno de los escritos a que nos referimos por considerar de interés su divulgación:

«Morón, agosto 2 de 1935.

«Señor Francisco Díaz Vega,

«Presidente de la Sección de Propaganda de la Asociación Canaria.

«Habana.

«Señor: Ya de regreso en mi hogar, después de la operación de apendicitis a que fuí sometida en el Sanatorio «Nuestra Señora de la Candelaria», me siento obligada a testimoniar a usted el agradecimiento eterno que guardo para todos los miembros de esa cultísima Sección de Propaganda que tan dignamente preside, cuya gratitud comparto también o hago partícipe a las distinguidas señoras y señoritas del Comité de Damas, sin olvidarme de la muy simpática y atenta Candidata por la Habana, señorita Navarrete, al señor Presidente General, miembros de la Sección de Sanidad, Director y demás empleados de la casa de Salud.

«Me he dado perfecta cuenta de la ardua labor de propaganda que usted realiza, la que está fructificando admirablemente y que es digna de ser secundada, con devoción y simpatía, por todas las asociadas y socios de la Asociación Canaria.

«Nuestra Casa de Salud, tan moderna, elegante, hermosa y admirablemente situada; la prodigalidad de bondades y atenciones que allí se dispensan a todos los enfermos, el cariño que tenemos por nuestras queridas Islas y el honor de los canarios, oriundos y simpatizadores, nos llama a la lucha por el engrandecimiento de la «Asociación Canaria» y el deber nos pide un pequeño esfuerzo y quiero prestar mi modestísimo concurso, estoy a sus órdenes y de la Junta Directiva de esta Delegación de Morón, y nunca estaré tan satisfecha como el día que deje cumplido mi deber y que sepa también que han cumplido todos los que están obligados a ello.

«A la constitución del simpático Comité de Damas de Falla, seguirá la reorganización del Comité «Leonor Pérez», de esta ciudad, empeño en ello mi palabra de honor y en eso está empeñada también la Junta Directiva y las asociadas de esta Delegación.

«Con un afectuosa saludo, quedo de Ud. muy atentamente, (firmado):

LOS VENDEDORES RENDIDRAN HOMENAJE AL SR. B. PAZOS

Benigno Pazos, el infatigable luchador por el engrandecimiento del muy simpático Centro de Vendedores Comerciales, se dispone a continuar sus actividades en el interior de la República, y con tal motivo sus compañeros de Directiva y especialmente los de la Sección de Socorros Mutuos, así como otros simpatizadores acordaron darle la despedida más cariñosa posible, para lo cual, y con carácter particular exclusivamente, acordaron ofrecerle una comida fraternal, que tendrá efecto el sábado día 10 en el restaurant «Vista Alegre» de San Lázaro y Belascoaín, a las 8 de la noche.

Nuestro particular amigo el señor Villamarín, nos comunica que hasta el jueves día 8 a las 10 de la noche se recibirán en la Secretaría del Centro de Vendedores Comerciales adhesiones a tan simpático acto. Sépanlo, pues, los amigos y simpatizadores del señor Benigno Pazos, al que deseamos muchos éxitos en el interior de la Isla.

EL SERVICIO DENTAL ESTA PERFECCIONADO EN HIJAS DE GALICIA

Uno de los asuntos enfocados por la Junta Directiva de «Hijas de Galicia», por sugerencia de la Comisión especial designada para la reorganización de los distintos departamentos de la Casa de Salud, es el que se refiere a la nueva organización que se da al Servicio Dental.

Con la forma en que venía prestándose a las asociadas, no podía estar de acuerdo la Junta Directiva, que desde el primer momento ha dedicado preferente atención a conseguir la máxima eficiencia y el mayor número de ventajas para las asociadas. Teniendo en cuenta que el horario asignado para el Servicio Dental comprendía solamente hasta las cinco de la tarde; siendo precisamente desde esa hora cuando las asociadas disponen de mayor tiempo para asistir a las consultas, reorganizó este servicio de la siguiente forma:

Se creó una plaza más de Dentista, al objeto de que en todas las horas del día las asociadas sean atendidas. De las ocho de la mañana hasta las diez de la noche habrá consultas de Dentistas en «Hijas de Galicia. El doctor Gonzalo Fernández las dará en el Sanatorio de 2 a 4 de la tarde y en su domicilio, Amistad número 80, altos, de 10 a 12 de la mañana; el doctor J. F. de la Torre, en el Sanatorio de 8 a 10 de la mañana y en su domicilio 12 entre 21 y 23, Vedado, de 4 a 6 de la tarde; y el doctor Ovidio Miranda, designado recientemente en el Sanatorio de 8 a 10 de la noche y en su domicilio Luz 67, bajos, de 6 a 8 de la noche. En los días festivos las asociadas tendrán que llamar al teléfono I-5266, para que se les informe el que está de guardia.

De esta manera, es como la Junta Directiva de «Hijas de Galicia», cree cumplir con la misión que le ha confiado la Junta General, de velar por el engrandecimiento de la Sociedad, sin olvidar en ningún momento la reorganización y aumento de servicios para las asociadas; por ser las que, conscientes de lo que significa el mutualismo, contribuyen puntualmente con el aporte de su cuota, para disfrutar de la mayor cantidad de derechos que pueda brindar una institución de tanto prestigio como «Hijas de Galicia».

TRASLADO SU CONSULTORIO EL DR. ALFREDO ALVAREZ

Nos comunica el notable ginecólogo de los sanatarios del Centro Asturiano e Hijas de Galicia doctor Alfredo Alvarez, que acaba de trasladar su consultorio a la calle Campanario número 63, entre Neptuno y Campanario, donde continuará atendiendo a sus clientes y amigos.

Muchos éxitos deseamos al doctor Alvarez en el nuevo lugar a que hacemos referencia.

GACETILLAS

UNIVERSAL: «CONTRA EL IMPERIO DEL CRIMEN»

Asegurado hoy un lleno en el grandioso cine «Universal», el preferido del público, por sus programas, temperatura, sonido y proyección, con el inmejorable y valioso programa, que hoy se exhibe en función continua de 1 a 6 y de 6 y 30 a 11 y 30. Comienza con preciosa Comedia y Variedad. Estupenda atractiva producción «Osada Juventud» de Frankie Darro. Sensacional y emocionante super joya de pistoleros «Contra el Imperio del Crimen» de James Cagney. Mañana, «Entre el Amor y la Muerte» y «Contra el Imperio del Crimen».

ACTUALIDADES Y ESMERALDA: DOS REGIAS CINTAS

Para hoy se anuncia en el gran coliseo «Actualidades» de Monserrate 8 y 10, teléfono M-5575, con su temperatura primaveral y damas y niños a todas horas 5 centavos. Un estupendo programa, comenzando con Comedia y Variedad. Soberbia y valiosa super-joya «Cuando una Mujer Quiere» de Fay Wray y Víctor Jory. Estupenda producción «Dama por un Día» de Warren Wililams y May Robson. Mañana, «Balas de Papel» y «Sucedió una Noche».

Las carteleras del fresco y simpático cine «Esmeralda», de Monte 242, teléfono M-5575 anuncia para hoy, en tanda y noche dos preciosas y muy interesantes películas, comenzando con Comedia y Variedad. Interesantísima super-joya «Deseable» de Jean Muir y George Brent. Espectacular drama del Oeste «El Jinete Audaz». Mañana, «Marie Galante» y «Su Debut en Sociedad».

CUBA Y ROJO: GRAN ACONTECIMIENTO

En el confortable, fresco y ventilado cine «Cuba», de Suárez y Corrales, teléfono M-9796, con su valioso y nuevo equipo sonoro y la mejor proyección, anuncia para hoy, en tanda de 5 y noche 8 y 15, precioso cartón y Variedad. Magistral super-excelsa joya «El Precio de la Inocencia» de J. Parker y J. Dun. Mañana, «Melodía de Arrabal» y «El Tango en Broadway».

En el simpático y popular cine «Rojo» de Monte y A. Recio, teléfono M-4794, dotado de los mayores adelantos modernos, ofrece para hoy, en tanda y noche, un monumental homenaje a los célebres y simpáticos cómicos Stan Laurel y Oliver Hardy, exhibiedo tres de sus mejores películas. «Verdadero Rompe-Cabezas», «Vida Nocturna» y «De Bote en Bote». Mañana, «La Mujer X» y «La Viuda Alegre», de Maurice Chevalier.

BELGICA Y VIOLETA: DOS GRANDES PROGRAMAS

El siempre concurrido y fresco cine «Bélgica», de Egido y Corrales, teléfono A-9128 acreditado por sus monumentales programas, ha combinado para hoy dos colosales y valiosas cintas, comenzando con Comedia y Variedad. Regia y brillante joya «Maridos Libres», de Frank Morgan, Suntuosa y bella producción «La Intrépida» de Joan Sewrll. Mañana, «Muchas Felicidades» y «La Dama de las Camelias».

«Violeta», este tan popular y confortable cine de Monte y Rastro, teléfono M-3238 siempre concurrido por sus grandiosos programas, anuncia para hoy, en tanda y noche dos preciosas películas. Comedia y Variedad. Magistral super-joya «Pescada en la Calle» de Silvia Sidney. Monumental producción de gran argumnto «Entre, Madame» de Elissa Landi. Mañana, «Muchas Felicidades» y «La Dama de las Camelias».

FLORENCIA: «UNA NOCHE DE AMOR»

Se anuncia hoy en el confortable y popular cine «Florencia», de San Lázaro y San Francisco, teléfono U-6758, dos valiosísimos estrenos con dos monumentales películas. Hasta las 6 y 30 mayores 10 centavos y niños 5 y después mayores 15 y niños 10. Comienza con Comedia y Variedades. Una de las más regias y valiosas joyas del cine «Una Noche de Amor», de Grace Moore. Estupenda y muy interesante producción «Entre el Amor y la Muerte» de G. Morris. Mañana, «Los Temerarios del Aire». Jueves, «Rumba» y «Viernes, «Víctima del Dragón».

TRES FAMOSOS CONJUNTOS AMENIZARAN LA ESTUPENDA VERBENA LAS GOLONDRINAS

La colosal verbena «Las golondrinas», que tendrá efecto el próximo día 17 en el Centro Castellano, será amenizada por tres famosos conjuntos musicales, a saber: los Hermanos Martínez, que tendrán a su cargo la ejecución de las piezas americanas y españolas; Antonio María Cruz, que ejecutará los danzones, danzonetes, etc., y el septeto «Segundo Nacional», que ejecutará magistralmente el son por el que tantos elogios ha merecido.

Con estos conjuntos musicales, no dudamos que ese día se darán cita en el Centro Castellano todos los amantes del baile, contribuyendo de ese modo al mayor realce de la verbene «Las Golondrinas» y al éxito de los componentes de la Sección de Recreo y Adorno del mencionado centro.

LOS NATURALES DE COAÑA CELEBRARON UNA HERMOSA JIRA EN EL PROXIMO MES

Ya están en funciones los comisionados de la fiesta de «Naturales del Concejo de Coaña», que con verdadero acierto preside nuestra estimado amigo el señor Constantino García.

El banquete en honor de los asociados probablemente se celebrará en el mes de Septiembre. En la presente semana se celebrará Junta General para abordar tan interesante asunto.

Animo, pues, coañenses, que este año también habrá fiestona por todo lo alto...

HA TOMADO POSESION LA JUNTA DE GOBIERNO DE «HIJOS DE LA ESTRADA»

En reciente fecha y dentro de la animación que caracteriza todos los actos de Hijos del Ayuntamiento de la Estrada, tomó posesión la nueva directiva de dicha sociedad, integrada por elementos muy activos y respetables. Por tanto, no es aventurado augurarle un éxito rotundo, ya que el presidente general señor Eleuterio Neyra, sabe animar a sus huestes y llegar al triunfo definitivo.

He aquí la nueva junta de gobierno de Hijos del Ayuntamiento de la Estrada:

Presidente, Eleuterio Neira Campos; Vices, Baltasar Caaba Doprico, Manuel Loureiro Eiras; secretario, Albino Valcárcel Porto; vices, José María Cabanas, Manuel Matalobos Rodríguez; tesorero, José Riveira Marque; vices, Manuel Fernández Fernández, Manuel Seoane Pena.

Vocales: Antonio Requeijo Sánchez, José Loureiro García, José Matalobos Porto, Andrés Conceiro Taboada, Pedro Chao Coto, Gumersindo Iglesias, Ramiro Collazo, Avelino Parada, Juan Carbón, Constantino Remesar, Francisco Pena Villar, José Gago Cabanas, José Campos Duro, Jesús Barros Alvarez, Ramiro Loureiro Domínguez, José Fandibo, Manuel Ulla, Santiago Sanlouzana Manuel Otero Barreiro, Pelayo Bergueiro, José Ameijeiras, Francisco Márquez, José Pena Bergueiro y Francisco Carbón.

Suplentes: José Pereira, José González, José Bouzán, Ramón Nogueira, Gumersindo Brea, Jesús Sueiro, Albino Prieto, José Marque Carbón, José Ron, Alfredo Pena Porto, Manuel Trigo y Serafín García.

PARA EL DIA 10, LA GRAN EXCURSION DE LA A. DE DEPENDIENTES

El sábado próximo, día 10, saldrá de La Habana en dirección a Varadero, a las once de la noche, partiendo del edificio del Centro, la excursión de la Asociación de Dependientes del Comercio que, organizada por la Sección de Propaganda, recorrerá la playa nombrada y la ciudad de Cárdenas.

Se han sumado a este viaje de propaganda y de placer cientos de entusiastas asociadas y con sus familias. Pero advertimos que los que no se hayan sumado ya y tengan, sin embargo, el propósito de sumarse a la excursión deben dirigirse a la Sección de Propaganda en solicitud del correspondiente boleto. Por DOS PESOS tendrán los excursionistas satisfechos todos los gastos de ida y vuelta y almuerzo en el Hotel «San Carlos», de Cárdenas.

La excursión se detendrá en Varadero desde su llegada hasta la una de la tarde del domingo, ya que a esa hora se dirigirá a Cárdenas a recorrer la ciudad. La excursión será recibida en ese lugar por la Directiva de la Delegación de Dependientes, allí establecida. Y se nos asegura que su Presidente, Antonio Cuesta, prepara a los excursionistas horas muy gratas en la ciudad cardenense.

CELEBRA SU ONOMASTICO HOY EL SR. S. GUMBAU

Con motivo de la festividad de San Salvador, está de días hoy nuestro querido compañero Salvador Gumbau y Navarro, diligente cronista de sociedades españolas de «Avance».

Teniendo en cuenta los grandes afectos conquistados por el citado señor dentro de la colonia hispana, es de suponer que será objeto de cálidos agasajos hoy por la noche—de 9 a 10—en su domicilio, situado en Tejadillo número 16, altos.

Un feliz día deseamos al bondadoso e infatigable Salvador Gumbau.

LA FIESTONA VEGADENSE TENDRA EFECTO EL DIA 11 EN LA FINCA DE BASTIEN

La Comisión de Fiestas de «Naturales de Vegadeo y sus contornos», integrada por los señores Alvaro Rodríguez, Pedro Mon, Pedro Galán, Francisco Méndez Mori y Primitivo Viajande, secundados hábilmente por el señor Ramón Fraga, presidente social y por Salvador Rodríguez, tesorero, vienen laborando con inusitado entusiasmo por el festival que celebrará esta sociedad el domingo día 11 del actual en la finca «Bastién».

Los asociados, como ya hemos dicho, pueden asistir a este acto acompañados de una dama, sin costo alguno, al igual que si tienen hijitos menores de once años.

Terminado el ágape, dará comienzo la matinée bailable, la que será amenizada por la orquesta «Monmartre».

Se ruega a los señores asociados que deseen cubiertos para sus amigos se sirvan solicitarlos a los teléfonos A-2878 y M-7444.

El señor Ramón Fraga, presidente social, prepara una grata sorpresa para todos los asistentes al festival vegadense.

Recuerden todos que el domingo día 11 del actual en la finca «Bastién», y a la una de la tarde, dará comienzo el banquete y a continuación la matinée bailable.

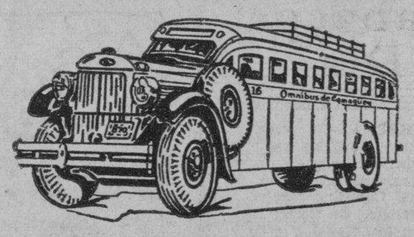

OMNIBUS DE CAMAGÜEY

--Los Mejores de Cuba--

NUEVO TURNO DIRECTO HASTA HOLGUIN

Desde el día 27 de Abril quedará establecida una nueva salida de la Habana a las 4.30 de la mañana, llegando a Holguín a las 6.10 de la tarde.

Además continuarán nuestras salidas para Camagüey y Santiago, a las 6.00 y 7.30 a. m. y 12.30, 4.30, 7.00 y 11.00 p.m.

Reserve su asiento con anticipación por nuestro teléfono M-1715.

o personalmente en nuestra Estación en el Hotel "PASAJE" por Zulueta, entre San José y Teniente Rey.

Haga siempre sus viajes en nuestros Omnibus, son los más cómodos, los de mayor seguridad, los mejores de Cuba.

SEGURIDAD — CONFORT — HORARIO FIJO

El panasiatismo que es sueño acariciado por los japoneses comprende el dominio de Asia

Según el famoso Plan Tanaka, la expansión nipona iba de la ocupación de Manchuria a la de Mongolia y Yang-Tse, al Protectorado chino, Indo-China francesa y dominio de la India

París, agosto 5. (SE).

De J. DELEBECQUE.

En el año 1926 M. Tanaka, entonces primer ministro del Japón, recibió de su soberano la orden de establecer un plan de conjunto sobre política en general del Japón y el desarrollo futuro de la misma. El plan referido fué confeccionado y depositado en los archivos imperiales, siendo entregada una copia al ministerio de relaciones exteriores de Tokío, de donde la robó un traductor chino, quien a su vez la entregó al Kuomingtang, siendo publicada profusamente por la prensa de Cantón. Desde luego, la autencidad del documento fué desmentida de modo inmediato por Tokío. Lo que no quita que, de tratarse efectivamente de una falsificación, se la ha fabricado con extraordinaria pericia. Así lo hace notar Lord Strabolgi en un artículo recientemente publicado en «Nineteenth Century», en el cual estudia el problema del Japón y del Pacífico, constatando que la política japonesa de los últimos años se adapta sugestiva y exactamente a lo que preveía aquel escrito caído en manos de los nacionalistas chinos. Si se tratara de una mera coincidencia, convengamos en que la misma es por demás curiosa y digna de ser destacada.

El plan Tanaka asignaba seis etapas a la expansión japonesa en Asia. La primera estaba consagrada a la ocupación de la Manchuria y luego, gradualmente, a la de la Mongolia Interior, para alcanzar luego el valle del Yang-Tse. Después se procedería sucesivamente al establecimiento de la influencia japonesa en Cantón, equivalente a un verdadero protectorado sobre la china meridional, la penetración primero y anexión después de la Indochina francesa—por la violencia, si ello fuera menester — y por último el control sobre la India. Naturalmente que todas estas vastas acciones se escalonarían en un gran número de años, subordinándose la aceleración o retardación de la ofensiva a la resistencia mayor o menor que pudieran ofrecer los chinos en primer término y Europa y América en segunda instancia.

Se dirá que la copa está lejos de los labios y que, si sueños de tan desmesurada ambición pudieron salir de algunos cerebros febriles, el Mikado y sus consejeros, los «Sabios», en la consciencia de que a fuerza de inflarse la rana termina por reventarse, antes de intentar la materialización de los proyectos acariciados lo meditarán muchas veces. Eso podrá suceder, indiscutiblemente. Sin embargo, conviene hacer notar que la primera etapa del plan ya está ejecutada en parte: la creación del Manchukuo es un hecho consumado y la conquista del Jehol, después del Chahar, es el prefacio obligado de la conquista de la Mongolia Interior. En lo que concierne a las fases posteriores, los jalones fueron colocados en distintas formas: ataque—movimiento indiscutiblemente falso — sobre Shanghai en 1932, entronización en Hsinking de un monarca manchú, al cual sin mayores esfuerzos de imaginación podemos figurarnos sentado nuevamente en el trono de Peking, infiltración continua y poderosa en las Filipinas y en Insulinda, alusiones cada vez más frecuentes a la «misión» japonesa en China. El agresor—así por lo menos lo proclama el mismo—se ha convertido en defensor. El ministro de relaciones exteriores del Mikado, Hirota, ha declarado en enero último, ante la dieta del imperio — y se trata de un comunicado oficial — que el Japón no alienta sino sentimientos amistosos hacia China, nación a la cual estaría dispuesto a ayudar en su lucha contra el comunismo. Estas declaraciones no han sido retractadas posteriormente, puesto que se insinúan negociaciones que el mariscal Chan-Kai-Shek se propondría iniciar en Tokío. La prensa nipona, estimulada por los poderes gubernamentales, ha publicado un proyecto de «colaboración chino-nipona» dividido en varias secciones, que equivaldría a la imposición de una verdadera tutela al ex-Celeste Imperio, el cual en sus relaciones exteriores sería representado exclusivamente por su poderoso vecino.

También es necesario mencionar a este respecto la «Sociedad Panasiática» recientemente fundada en Tokío, entidad que, al exponer a grandes rasbos sus proyectos, declaró que la creación del Manchukuo no sería más que el principio de un cambio revolucionario en el mundo, dirigido por el Japón en su calidad de señor y jefe de la unificación asiática (?) Se trata de una sociedad privada, como lo admitimos gustosos, pero que cuenta entre sus funcionarios al presidente de la Cámara de los Pares y al actual ministro de relaciones exteriores. Finalmente, último punto que no es empero el menor en importancia, es de pública notoriedad que los estados mayores del ejército y de la marina, que dependen únicamente del emperador y persiguen su política particular, son favorables sin restricción alguna a la concepción del Gran Japón, que no otra cosa es en el fondo el panasiatismo. «Los oficiales del estado mayor — como dice Lord Strabolgi— no ocultan las ambiciones que alientan para su país. Estas ambiciones comprenden, ciertamente, el control del Asia entera y la transformación final del Japón, convertido en la potencia militar, naval e imperial más grande del mundo».

A pesar del secreto en que los japoneses saben esconderse mejor que nadie, sus intenciones son fáciles de descubrir: el retiro de la Sociedad de las Naciones y la denuncia del Tratado Naval de Washington son síntomas que indudablemente serán seguidos por otros. En el Pacífico, en China, en toda Asia, Europa y América debe saberse de la existencia de un nuevo competidor, de apetito formidable, de tensa voluntad y moral y materialmente preparado para la lucha, un competidor que cree llegada su hora y que no dudará en aprovecharla. Hay en todo esto motivo más que suficiente para que profundicen su atención los que estudian ya esta grave cuestión.

DE «UNION BARCALESA»

Según nos comunica el señor Severino Caamaño, activo secretario de Unión Barcalesa, mañana, día 7, a las diez de la noche, y en los salones de la Agrupación Artística Gallega, tomará posesión el interesante Comité de Damas de la mencionada colectividad.

A la terminación de tan simpático acto, la concurrencia participará de un exquisito buffet.

PRACTICASE ALTA CIRUGIA EN EL REGIO SANATORIO DEL C. DE DEPENDIENTES

Las salas de cirugía de la casa de salud «La Purísima Concepción» constituyen el campo de trabajo de muy notables cirujanos. Entre éstos se encuentra el doctor Ramón Ascanio, autor de las dos importantes intervenciones que siguen: la realizada enel socio don Eduardo Valverde, por hipertrofia prostática. La extirpación total de la próstata fué hecha a un solo tiempo. El enfermo cuenta setenta años. Fué dado de alta completamente restablecido. El segundo caso lo constituye la extirpación del lóbulo medio de la próstata por adenoma. Antes de la intervención se le practicó al enfermo la talla hipogástrica. No obstante su avanzada edad —pasa de 70 años— ha sido dado de alta con buena salud.

Dicho lo anterior, ni la Quinta de Dependientes, que es un modelo en su género, ni el cirujano doctor Ascanio necesitan comentario alguno.

SENTIDO FALLECIMIENTO

Cuando la vida aún le sonreía—porque contaba con el divino tesoro de la juventud—falleció en esta capital el distinguido caballero José Rodríguez Castrillón, hermano de nuestros buenos amigos Alejandro y Manuel Rodríguez Castrillón, vocales muy estimados de la institución Naturales del Concejo de Coaña.

Su sepelio, como es de suponer, constituyó una imponente manifestación de duelo, ya que los señores Rodríguez Castrillón disfrutan de merecidas simpatías en el comercio capitalino.

Descanse en paz el alma bondadosa del que fuera gran asturiano, y reciban sus familiares en general nuestro sentido pésame.

M.E.C.D. 2016

Guanabacoa al Día

LA GRAN VERBENA.—Un verdadero acontecimiento social ha resultado la regia verbena «Las mil y una noches», que organizada por el Consejo San José de Calasanz número 2,750 de los Caballeros de Colón, se llevó a efecto en los días 3 y 4 en los jardines de «La Cotorra».

Algo nuevo y fantástico a la vez resultó la iluminación hecha en todos los jardines y los artísticos kioscos instalados por doquier los que eran atendidos por encantadoras damas y damitas.

El Barrio Español, presidido por la gentil señora Rita Calleyro de Blanco y la señorita Carmelina Blanco Martínez de la Cotera, tenía un cuadro de lindas «españolas» elegantemente a ataviadas y que era integrado por la señora Concepción Martínez de la Cotera de Blanco, respetable matrona de toda mi consideración.

La encantadora y simpática señorita Teresa Argueta de Zumbado.

Dulce María Martínez de la Cotera de Carcas y Ofelia Alfonso de Martínez de la Cotera, muy amables.

Las señoritas Ana María Alvarez, Noemí Hernández Trujillo, Laurita García, María Antonia García, Dora Martínez de la Cotera, Josefina Campos, María Dolores Pérez, Blanca Rosa Martínez de la Cotera, Elvira Diez, que hacía una linda cordobesa; Consuelo Bayer, María María Domínguez, Consuelito Ruiz, Alicia Martínez de la Cotera, María Suárez, Esther Lagora y Elviria Diez, todas muy simpáticas.

El Barrio Mexicano estaba muy animado y era presidido por la señora Carmen Morales de López y la señorita María Josefa Franchi, que lucían un precioso traje típico mexicano.

También hacían honor a este barrio con lo típico de su traje las siguientes Sras. Margarita Howard de Cornejo, Teresa Vera de Díaz, Anita Castro de Leiva, Gracia R. del Río y Lucila Estrada de Alvarez.

Así como las adorables señoritas Claida Viondi Vera, María Espinosa, Ofelia Morales Franchi, María Fernández, Estela Martínez, Rosa Vázquez, Asteria Rodríguez, Julia Moner, María A. Moner, Berta García, Carmen Vera, María Gloria Yeste García, Nila Delgado, Asunción Gómez, Haydé Fernández, María Josefa Fernández, Lola Mesa, Nela Autrán, Georgina Estrada y Teresa Gutiérrez.

Las graciosas chinitas que formaban el barrio Chino se encontraba como siempre la amable señorita María García, formando su corte con la señora Mercedes Llano de Fernández y las señoritas Amelia Alvarez, Angelita Miranda, Caridad y Lucía de la Fe, dos hermanitas encantadoras; María y Pilar Falconi, atentísimas hermanitas; América y América Clotilde Alfonso, Rita, Esther Julia Prieto, Celia Sabadi, Berta Mercedes Carrero, Gricelia P. Coro, Herminita Bustabat, Graciela Díaz, Rosario Alvarez, Alicia y Carmen García y María Adelina Prieto.

El criollísimo Barrio Cubano tenía una verdadera legión de bellezas que hacían resaltar con sus encantos naturales la simpatía de la dama.

La presidenta, la señora Rosa Yescas de Vera y de vices, las señoras Rosario Requejo de Norman, Natividad Gómez de Gumá, Esther Milanés de Fernández, Amelia de Fernández y Rita Arteaga viuda de Martínez, muy complacientes.

Las señoritas Silvia y Natividad Gómez, Carmita y Carlota Valea, Piedad Norman, Otilia Milanés, Josefina Valdés, María Antonia de Castro, Carmen Fernández de Castro, Socorro Menció, Moraima Ochoa, Juana María Carreño, Aida Corzo, Josefina Pardo Milanés, Otilia Ibern, Angeles Sorna, Luz Elvira Fonseca y Olivia Corzo, todas interesantísimas.

«La Tómbola» fué sencillamente extraordinario el interés demostrado por los asistentes a esta verbena por adquirir los objetos expuestos en este atrayente lugar; estaba a cargo de la bondadosa dama señora Lala Luiz de Blanco y las respetables señoras Nieves Lugo de Lima, Blanca Arenas viuda de Blanco, Clotilde Alcárcel viuda de Picó, Juana María Ruiz de Corominas y Dolores Santana de Oramas.

Las señoritas Dulce María García, Carmelina Blanco, Mercedes Camelas, Isabel Oramos, Regla Cruz, Linda Carballo, María Antonia Núñez, Margot Suárez, Julia Delgado, Matilde Picó, Mercedes Picó, Blanca M. Camelas y Josefina Tallés, un verdadero grupo de lindas damitas.

Todos los objetos fueron sacados a subasta, los que se adjudicaron a los mejores postores.

Sólo un objeto no pudo ser subastado y ello por que a los postores se les hacía imposible creer que la magnífica lámpara a que me refiero no iba a ser entregada al que mejor oferta hiciera.

Por lo que se determinó dejarla para ser regalada a la persona que le toque en suerte en una forma que se dará a conocer.

Todo cuanto diga en relación a esta magnífica verbena no sería lo suficiente para hacer una relación detallada de ella.

Por lo que solo debo exclamar: fué un éxito.

Mis congratulaciones para los miembros del Consejo San José de Calasanz número 2,750 y mi felicitación para las damas y damitas que tan eficazmente han laborado por el éxito alcanzado, mereciéndose todas un homenaje.

SOBRESALIENTE. — La linda y simpática señorita Aleida Mesa, recibió en la tarde del sábado el merecido premio a su saber, al otorgársele en los exámenes verificados en esa tarde las notas de sobresaliente en el sexto año de piano.

Los mismos fueron realizados en el Conservatorio Costa».

Al felicitarla por la obtención de tan preciada nota, quiero hacerlo también a su profesora la señora Amelia Grau de Costa.

ONOMASTICO.—En el día de ayer celebró su fiesta onomástica la distinguida dama señora Nieves Lugo de Lima.

Habiendo recibido a sus numerosas amistades quienes fueron a testimoniarle sus afectos.

Reciba la gentil dama mi felicitación.

OPERADA—Encuéntrase operada en la Clínica de la Asociación de Damas Católicas Cubana la señorita Eloísa Mesa.

La extirpación del apéndice fué realizada por toda felicidad, siendo por tanto su estado muy satisfactorio.

Hago sinceros votos por el pronto restablecimiento de la amable enferma.

BAILE. — En el Liceo Artístico y Literario de esta Villa se está organizando un gran baile para ser celebrado en la noche del día quince del actual, día en que se celebra la típica fiesta «La Tutelar», en honor de Nuestra Señora de la Asunción.

Este baile estará amenizado por la orquesta Gris», con su cantante Collazo y el septeto «Segundo Nacional».

La cuota de entrada para caballeros al precio de veinte centavos y las damas por invitación.

TEATRO CARRAL. — En la función de hoy el Teatro Carrol proyectará además de una interesante obra cinematográfica la monumental producción «El amor de Vanessa».

Es esta una obra en que Helen Hayes y Robert Montgomery quedan consagrados en el bien merecido título de estrellas de la pantalla.

José R. Arango de la Maza.

VINO Y JARABE DE DUSART
al lactofosfato de cal

El Jarabe **sostiene** a la madre **fortifica** al niño
El Vino se receta en las casos de **anemia** en el periodo de **convalecencia**

El Lactofosfato de Cal contenido en estas preparaciones es el mas poderoso de los reparadores

DE VENTA EN TODAS LAS FARMACIAS

BUENO para todos

El nieto apetece Kellogg's Corn Flakes por la delicia de triturarlo en la boca; el abuelo, por lo fácil de digerir.

A la mamá también le gusta; no hay que cocerlo. Lo sirve directamente del paquete con leche fría—y con fruta o miel, para variar. ¡Y es tan económico! Kellogg's Corn Flakes es el desayuno favorito de millones de personas. Apetece a cualquier hora de comer. De venta en todas las tiendas de comestibles.

Kellogg's CORN FLAKES
S996
FRESCO COMO ACABADO DE TOSTAR

ESTADO DEL TIEMPO

Nota del mediodía del lunes:

En el Golfo de México hay buen tiempo con débiles altas presiones y también en el Atlántico, desde las Bahamas hacia el este. En el mar Caribe las presiones son casi normales y el tiempo en general es bueno.

Pronóstico para hoy martes:

Buen tiempo, excepto turbonadas. Calmas y vientos flojos a moderados variables.

Observatorio Nacional.

Ayude a Sus Riñones

No Tome Drogas Drásticas

En sus riñones hay unos nueve millones de diminutos tubos urníferos o filtros que usted pone en peligro al descuidarlos o al tomar drogas drásticas e irritantes. ¡Tenga cuidado! Si a causa del mal funcionamiento de los riñones o de la vejiga sufre usted de micciones nocturnas que lo obligan a levantarse, de dolores en las piernas, nerviosidad, desvanecimientos, rigidez muscular, reumatismo, lumbago, neuralgias, ardores en la uretra, picazón, escozor, acidez o pérdida de la vitalidad, no pierda un instante: tome el Cystex, nuevo descubrimiento de un médico para aliviar, tonificar, limpiar y reponer los riñones irritados y adoloridos. Comienza a obrar a los 15 minutos de tomarse, y renueva la salud, la juventud y la vitalidad en 48 horas. El Cystex no cuesta más que unos cuantos centavos por cada dosis, y se garantiza que le aliviará sus sufrimientos en una semana o se le devuelve su dinero. En todas las boticas.

Si su droguista no lo tiene, escriba a J. Casanova, Apartado 1204, Habana

MATE LAS CUCARACHAS
RATAS · RATONES Y OTRAS PESTES Ahora en Tubos
CON PASTA ELECTRICA STEARNS EN BOTICAS Y TIENDAS

LA ZARZUELA

Liquida todos, pero todos los sombreros de Sra. de la estación de Verano, son los modelos más modernos, que por llegar un poco retrasados los vendemos a 75 cts. $1.00 y 1.25.

Procure verlos son regalados

LA ZARZUELA
NEPTUNO y CAMPANARIO
TELEFONO A-7604

✝

E. P. D.

La señora

CATALINA SANCHEZ DE SOLEY

Que falleció a bordo del vapor "Marqués de Comillas", el día 2 del presente y debiendo llegar su cadáver en dicho barco el día 7, a las 9 de la mañana, los que suscriben: su viudo, en su nombre y en el de los demás familiares y amigos, ruega a las personas de su amistad se sirvan acompañarlo en la conducción del cadáver desde el muelle de la Munson Line hasta el Cementerio de Colón, favor que agradeceré eternamente.

Habana, 5 de Agosto de 1935.

JOAQUIN SOLEY Y COMAS.

POMPAS FUNEBRES
BERNARDO GARCIA
Zanja 75, esq. a Belascoaín. Telfs. U-7310, U-7650.

CRONICA HABANERA

(Continuación de la Pág. SIETE)

CELEBRO SU SANTO

En la fecha de ayer, estuvo de días, la graciosa señorita Nieves Moreira y Martínez, que se vió muy congratulada por sus amistades.

MIRAMAR YACHT CLUB

El domingo ofreció un te bailable en su hermoso Skating Ring, el prestigioso Miramar Yacht Club.

Con tal motivo aquella sociedad se vió muy favorecida en horas de la tarde, bailándose con gran animación hasta las diez de la noche, a los acordes de la Orquesta de los Hermanos Palau que fué muy aplaudida.

Este te se celebró en honor del doctor Genaro Suárez, Presidente del Comité Deportivo del Miramar Yacht Club y de los jóvenes que integran el team de natación de dicho club, por el triunfo alcanzado en las competencias de natación en Varadero.

El doctor Marill, Presidente del Miramar, les hizo entrega de las medallas conquistadas.

Más tarde empezó el baile.

Entre los numerosos parties, citaremos primeramente el de los homenajeados, en el que se congregaban las señoritas Chiquitica Vieta, Raque Jaquet, y Nena Aguirre y los jóvenes Genaro Suárez, Titó Silverio, Mike Recarey, Luis Alcíbar, Francisco Fránquiz, Joaquín Reyes Gavilán, y Oscar Martínez Conill.

El doctor Marill y su bella esposa Mercedes Puignau, reunían en su mesa a los esposos José T. Bravo y Gloria Rodríguez y Aurelio Adán y Juanita Martínez.

El doctor Armando P. Moré y Beba de la Barrera de Moré con el doctor Juan B. Moré y Berta Z. de Moré, doctor Gustavo Botet, Ramiro Pina y Zoila U. de Pina, la señorita Consuelo Urquiza y el señor Manuel Iriondo y la señorita Eulalia Daza.

Esther Noriega, Carlos Pascual, Carmen Noriega, Emilio Ruiz Trelles, Ofelia Hermida, Armando de Córdova, Sara Hermida, Adolfo García Miranda.

El doctor Eduardo C. Betancourt y Agüero con su esposa en otra mesa.

Dos matrimonios jóvenes en otro Luis Juncadella y Florita Montoro y J. M. Hernández Pérez y María Teresa Aquino.

Esperanza Martínez y Joe Kates y Cusa La Paz y Otto Veith.

El doctor Melchor Ruiz y la señora Esther Enríquez con la señorita Margarita Ruiz y el señor N. Estape.

La señora de Diez Sera, con la señora Rita y Trelles y la señorita Josefina Díaz Fraga.

En un party, el doctor Gonzalo Zúñiga y su distinguida esposa Isabel Reyes.

La señora María Luisa Nadal de Lasa, chaperoneando a Hilda Lasa y Andrés Bacarisse y Mercy Sosa y Joaquín Delgado.

Oswaldo Duyos y Olimpia Etcheverry de Duyos, con Luis Alberto Bernal y Carmen Ana Gómez de Bernal.

El doctor Perfecto Suárez e Isolina Illas de Suárez, con la señorita Lolina Cibrián y el señor José M. Franco, la señorita María Cárdenas y el señor Roberto Franco y los esposos José Arango y Silvia Cidre.

El doctor José Casabuena y señora Noemí Suárez Rivas, con el doctor José Suárez Rivas y señora Lilia Giménez de Suárez.

Bertha Vila y Armando Menocal y Teresa Pujal y Eddie Busquet.

Rafael A. Condom y Aurora Sastre de Condom y Rosa Merino y Rosita Sánchez Merino.

Teresa Nadal y Raúl Ruiz Trelles, Ana Emilia Ruiz Trelles y Aurelio Ruibal.

Herminia Santa Ana y Pancho Diez Muro, María Eloísa Alvarez y Serafín Travieso.

Antonio Méndez Anaya y Elena A. de Méndez Anaya, con Angela Roselló y Andrés Bacarisse y Rita Méndez Anaya y Martín Prieto Jr.

Charles A. Simpson y Blanca Urbach de Simpson, la señora Elisa P. viuda de Urbach, Yolanda Simpson y Jesús López y Carmelina de Cárdenas y Manolo Aragón.

Alejandro Fernández y señora, con Manuel Pérez Benitoa y Lolita Boullón, Choeny Pérez Benitoa, Felisa Rodríguez y Lourdes Fernández.

Mirian Cortés y Fabio Moya, Cuca Crespo y Norberto Mejías.

Francisco J. Martín y su gentil esposa Pura Reyes, con sus bellas hijas, Pura Dalia, Siomara y Yolanda Martín y el joven Mario Fernández.

En una petite table, el joven matrimonio Roberto Fernández Romeu y Bertha de Vega Flores.

El doctor Felipe Domínguez y su esposa América Ana Alvarez.

Gloria de la Torre y Julio Gardano, Aida Canosa y Francisco González.

El doctor Severino Gómez Loredo y su esposa Silvia Gamba, con Silvia Sánchez Toledo y Urbano Godoy, Silvia Pérez de la Torre y Mariano Martínez, Carmelina Alonso y Antonio Colete.

Eduardo L. Van Lier y señora Graciela Pérez, con Saul Díaz y Rosario Bulnes de Díaz, Miguel A. Rodríguez y Lucía Herrera.

Sarah Fernández y Rubén Camino, con Antonio Jiménez y Elisa Agusti, y los esposos Pedro A. Villoldo y Niñita Quintana.

El doctor Edgard de Marchena y su joven esposa Lily Viña.

Victoria Flores Estrada y Rafael Tamargo y Josefina Flores Estrada y Manuel Vega.

Antonio Galofré y Cecilia Bowman, con la señorita Patricia Galofré.

Benito Costo y Emma García Rameau, con Isela María García y Juan Palacio.

Yolanda Simpson y Jesús López Guerro, Sara Trujillo y René López Guerrero.

Marcela Piñeiro, Héctor Valle y Julio Morera.

María Trujillo, Modesto Ulloa, Maricusa Monteagudo, Julio Trujillo y Berta Gottardi y Patricio Solís.

Francisco Escobar y Francisca de Escobar con María J. Escobar y Andrés Rodríguez Acosta.

Martha Llorens y doctor José Prieto, Mercy Mecalling y doctor Rodolfo Rodríguez Alvarez, y Enrique Berenguer.

El doctor Eduardo de la Torre y Teresa Tarajano, José A. López Zamora y Esther Tarajano, Juanita Villalba y doctor Orestes Tarajano, Wifredo Costa y Cuca Iriarte de Costa.

Rosita de Zendegui y Pepé Jorcano, Graciella Alfonso y Henry S. Swan, Ana María García Robiu y Gabriel Zendegui. Alicia Boza y Luis García Robiu.

Mario Alcalde y señora Pura Varona, con la señorita Angelina Alcalde y el doctor Landa, Guy Jiménez Acosta y el doctor Ramoncito Fernández.

Orgelia Boza y Mario Rivero y Aleida Arpeitia y Roolfo Bereguistaín.

José Alio y Yaya Rexach, Pedro N. Arroyo y Hortensia Márquez.

Sra. Carmen Bacardí de Rodríguez, con la señora de la Torre, Carmen Rankin de Aguirre y Carmela P. del Valle.

Manuel Fraga Rivera, Angelita Cruz de Fraga y Manuel Angel Fraga.

Esther Recio de González y Arcadio González.

Miss F. Harris y Conrado Mantecón.

LA BODA DE AYER

En la Parroquia de Jesús del Monte, se celebró ayer al dar las siete, una ceremonia.

Fueron contrayentes de la misma, la graciosa señorita Elsa Infiesta y Bages y el señor Ricardo Alvarez García, siendo apadrinados por la señora Teresa García de Alvarez, madre del novio y por el señor Ramón Infiesta García, padre de la novia.

Testigos por ella, el doctor Ignacio Alvaré y los señores Elías Menéndez y Jaime Suárez.

Y por él, el doctor Ramón Infiesta y los señores Domingo Rodríguez y Orlando Infiesta.

Esta ceremonia se llevó a cabo en la más completa intimidad por el luto reciente de la novia.

CANAS!! DESAPARECEN USANDO COLONIA Condal
ETIQUETA COLOR NARANJA

La Salud y la Vida Misma de su Baby estarán protegidas por el CARRENE

LO IMPORTANTE ES LO QUE HAY DENTRO DEL MECANISMO...

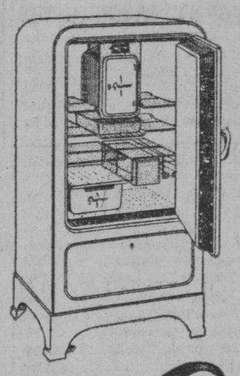

Dentro de Cada GRUNOW—y únicamente en el GRUNOW—hay CARRENE, el nuevo Refrigerante líquido que usted puede ver, oler y palpar. CARRENE no es corrosivo. Por eso el GRUNOW puede durar toda una vida. CARRENE permite un mecanismo simplificado. Por eso el GRUNOW tiene menos partes movibles y su bajo consumo es la admiración de todos los que lo han adquirido.

Un niño puede aspirar Carrene sin peligro para su salud.

No irrita la piel. Si usted lo palpa, sentirá frío—y nada más...

Usted puede aplicar una llama al Carrene sin el menor riesgo.

Grunow
EXENTO DE TODO PELIGRO

O'Reilly 61, Habana • GIRALT • Tels. M-9944, M-9945

TEMPERATURA IDEAL

En nuestro Salón de Ventas gozará usted de temperatura ideal; está equipado con Acondicionamiento de Aire "CARRIER"

LOS INSECTOS LLEVAN ENFERMEDADES

DISTINGUIDOS VIAJEROS

En viaje de placer embarcó en el «Cuba», rumbo a New York, el doctor Manuel González, secretario particular de Mr. Frann Steinhart. Le acompañan su bella esposa, señora Concha Cortes, y su simpática hija Myrtha, la que se dispone a continuar sus estudios en la Universidad de Harvard.

Feliz viaje deseamos al doctor González en unión de sus distinguidos familiares.

NATALIA AROSTEGUI DE SUAREZ

Llega hoy, por la vía de la Florida, la esposa de nuestro Cónsul en Nueva York, señora Natalia Aróstegui de Suárez.

Durante su estancia en la Habana, la señora de Suárez ofrecerá un recital de poesías, que tendrá efecto el martes de la semana próxima en el Teatro Auditorium.

Hasta el día de mañana, la distinguida viajera no podrá recibir.

Bienvenida.

FERNANDO PEREZ PUELLES

El señor Fernando Pérez Puelles y Serrano, Jefe de Inspectores, del Negociado de Inspección de la Dirección General de Aduanas de la Secretaría de Hacienda, se encuentra recluído en la Clínica «Nuestra Señora del Pilar», donde será sometido a una operación quirúrgica.

NOTA DE DUELO

Ha dejado de existir en esta capital, llevando el luto y el dolor a sus familiares, la respetable señora María Gutiérrez viuda de García.

Entre sus atribulados deudos, cuéntanse sus hijos Juan, Margarita y María García Gutiérrez, y su hija política, la señora Josefina Traumont, viuda de García Gutiérrez.

Reciban nuestro pésame, sentidísimo.

HOGAR FELIZ

Lleno de venturas, de alegrías se ve en estos momentos el hogar del joven matrimonio Ernesto Maristany y Paulette Pessant.

La señora de Maristany ha tenido un hermoso niño, siendo atendida por el prestigioso especialista doctor José Ramírez Olivella.

DE VIAJE

Mañana, en el vapor «Oriente», embarcará para los Estados Unidos la señora Elena García, bella esposa de nuestro estimado amigo Luis González del Real y sus lindas hijas Mercy y Martha.

Va por una temporada de corta duración.

Con motivo de lo precipitado del viaje, la señora de González del Real no ha podido despedirse de sus amistades, lo que hace por este medio.

Luis DE POSADA.

REGLANAS

pór Alejándró Pérez Pérez

EL BAILE DEL SABADO.—En el Liceo de Regla.

Fué un exitazo para su organizadores, los aguerridos componentes del simpático «Regla Base Ball Club».

Quienes en unión de los muchachos de la cubanísima sociedad que con tanto acierto preside Vicentico Lamela, colmaron de agasajos a todos los que asistieron a esa grata fiesta bailable del pasado sábado.

Muy elegante y caprichoso fué el adorno del salón.

Estilo vanguardista.

Para sus iniciadores hubo numerosos elogios.

Muy justificados.

Numerosas y bellísimas damitas prestigiaron con su gentileza y donaire, los espaciosos salones de la más cubana de todas nuestras sociedades.

El temor de caer en las siempre lamentables omisiones, me imposibilita el traer a esta crónica, la relación de nombres.

Pero puede decirse que lo más nombrado y distinguido de nuestra sociedad, se dió cita en ese baile del Liceo de Regla, que con tanto celo y entusiasmo organizaron los dinámicos sportitas del «Regla Base Ball Club».

A quienes envío mi felicitación.

MUY MEJORADA.—Una encantadora niña:

María del Carmen González Carreño.

Hija, amantísima de mis apreciados amigos la gentil señora Adelfa Carreño de González y Adolfo González, compañero estimadísimo de todos los que laboramos en el DIARIO DE LA MARINA.

Extraordinariamente grave estuvo la monísima María del Carmen.

Sucesivos ataques le hicieron perder el conocimiento hasta ponerla al borde de la muerte,, pero los innumerables desvelos de una madre y los conocimientos científicos del doctor Carreño, que demostró una vez más, todo cuanto vale como médico, lograron vencer el mal.

¡Cuántos a celebrarlo!

Con verdadera satisfacción consigno su mejoría.

Con mis deseos.

De un total restablecimiento.

FUNCION EXTRAORDINARIA.—El próximo viernes.

En el coquetón y siempre concurrido teatro «Regla».

La organizan los simpáticos muchachos del «Club San Cristóbal».

El programa, según me informan, es excelente, sobresaliendo entre las atracciones que ofrecerán, la solicitada film «Roberta», cuya exposición de trajes, baile y argumento, tanto gusta a nuestras damitas.

Las entradas para esa gran función del viernes, encuéntranse circulando ya.

Con extraordinaria profusión.

SIMPATICA BODA.—Notarial.

Para la misma he recibido la siguiente invitación:

«Andrés Beceiro Canosa y Elena Iglesias de Beceiro, tienen el honor de invitar a usted y a su distinguida familia al matrimonio de su hija Elena con el señor Antonio Rojo.

Antonio Rojo García y Elena Beceiro Iglesias, se complacen en participar a sus amistades su próximo enlace que se efectuará el día diez del corriente mes, en su residencia, calle de Maceo número 13, a las nueve de la noche ante el Notario doctor Luis Lippe Paneray. Regla, 1 de agosto de 1935».

Prometo asistir.

LA FESTIVIDAD DE AYER.—Nuestra Señora de las Nieves.

Aunque tarde, no quiero dejar de enviar mi saludo a las siguientes damas:

Sea el primer nombre el de la bella y muy simpática señora Nievecita Fernández de Granda, amantísima esposa de mi muy apreciado amigo José Granda Fernández, activo empresario del teatro «Regla».

María Nieves Galán de Caballero.

Nieves Rodríguez de González, Nieves Alvarez de Rodríguez.

Señoritas:

Un primer nombre:

Nievecita Inchauspi Fernández, compendio de gentileza y simpatía e hija de un matrimonio muy estimado en nuestra sociedad: Consuelo Fernández de Inchauspi y Francisco Inchauspi Beguiristaín.

Nievecita Rodríguez, muy atractiva y bonita.

Nieves María Alvarez, directora de la Escuela Pública número ocho, de esta localidad.

Nievecitas Valdés, Nieves María López, Nieves María Ortiz.

Nievecitas Rodríguez.

Que hayan tenido un día lleno de felicidad.

Son mis deseos.

PROXIMO BAILE.—En el Centro Español.

La Sección de Fiestas, siempre entusiasta y activa, lo ha señalado para el sábado siete de septiembre.

Lo amenizarán la orquesta de Belisario López y la Sonora Matancera.

Dos conjuntos musicales muy solicitados.

Otras atracciones se preparan para ese gran baile.

De ellas informaré oportunamente.

Encarceladas cuatro mujeres porque insultaban a varios agentes de invetigaciones

Ayer fueron enviadas a la Cárcel de Guanabacoa Teresa Arango Sola, de 62 años y vecina de San Mariano 24; Ursula Arango Sola, de 55 años, vecina de Santos Suárez 88; Mercedes Saavedra Arango, de 20 años, vecina de San Mariano 24, en la Víbora, y Ursula Saavedra Arango, de 27 años, de igual domicilio. Fueron acusadas por los vigilantes de la Sección de Investigaciones R. Gutiérrez, S. Castillo, J. Barrios y Gavilla, de que profirieron insultos contra la Policía cuando se practicaba un registro a un automóvil en la calzada de Fábrica a un costado de las faldas del Castillo de Atarés y ellas viajaban en otro auto.

Si le abochornan los defectos de su cutis

Ya se trate de una sola espinilla o de un caso marcado de acne, de simple comezón o de verdadero eczema, las propiedades calmantes del Ungüento Resinol le aliviarán muy pronto. El cutis así despejado se mantendrá terso y bello si se limpia a diario con Jabón Resinol y un toque de Ungüento Resinol para detener todo leve prurito. *De venta en las droguerías.*

¿Desea muestra gratis? Resinol, Dept. 92, Baltimore, Md.

Resinol

M.E.C.D. 2016

LOS EMBARQUES DE AZUCARES HECHOS POR HAWAII A E. U. REPRESENTAN EL 76.6 POR CIENTO DE LA CUOTA

No abonará el impuesto de consumo el arroz cuya declaración se presentó a la Aduana el 1ro. de septiembre de 1934

Todo el que se declaró antes de las doce de la noche de ese día, si lo pagará. Hacienda resuelve este asunto de acuerdo con lo que le pidió la Cámara de Comercio

La Cámara de Comercio de la República recibió ayer de la Secretaría de Hacienda, copia de una resolución por la cual se atiende gestión hecha por dicha corporación el mes pasado. La resolución dice como sigue:

CONSIDERANDO: que los arroces que fueron declarados antes de las 12 de la noche del primero de septiembre de 1934, constituyéndose "quedan", y fueron despachados en esa forma antes de la fecha y oportunidad citadas, están sujetas a la aplicación y pago del impuesto de consumo por disponer la Ley de 22 de Enero de 1932, modificada por la de 11 de agosto de igual año, que dicho impuesto se pagaría en el acto de abonarse los derechos arancelarios: y además, se encuentran sujetas al régimen arancelario previsto en la Circular número 20, de 20 de Febrero de 1908, en relación con el artículo 219 de las Ordenanzas de ción del adeudo que se encontraba en Aduanas, que la disponen la aplicavigor en el momento en que se hizo la Declaración a Consumo. Considerando: que disponiendo la Ley de 22 de Enero de 1932 que el impuesto de consumo sobre arroz se cobrara en el acto de pagarse los derechos arancelarios, y encontrándose derogado a partir de las doce de la noche del día primero de septiembre de 1934, por disposición del Decreto-Ley número 440 de 1934, no procede su cobro cuando se pagaren con posterioridad a dicha fecha, los derechos arancelarios de las mercancías importadas con anterioridad a la misma, las cuales se encuentran en el orden arancelario, sujetas a las disposiciones de la Circular número 20, de 1908, por las razones expresadas en el considerando anterior. Por tanto: en uso de las facultades que me están conferidas por el artículo 62 de la Ley Orgánica del Poder Ejecutivo, Resuelvo: primero: con respecto a los arroces cuyas declaraciones presentadas antes de las 12 de la noche del día primero de septiembre de 1934, tengan constituído "quedan" y fueren despachados en esa forma antes de esa hora y día, procede el cobro del Impuesto de Consumo creado por la Ley de 22 de Enero de 1932, modificada por la de 11 de Agosto de igual año, debiendo aplicársele el adeudo vigente en la oportunidad en que se hizo la declaración a consumo. Segundo: con respecto a los arroces cuyas declaraciones fueron presentadas antes de las doce de la noche del día primero de septiembre de 1934, sin depósito por "quedan" y fueren pagados con posterioridad a dicha fecha, no procede el cobro del impuesto de consumo, debiendo liquidarse el derecho arancelario con arreglo al adeudo que estaba en vigor en la oportunidad en que se hizo la declaración a consumo.— Habana, julio 25 de 1935. (fdo.) *Dr. Ricardo Ponce*, Subsecretario de Hacienda".

SINTONICE DE 12 A 1
(Todos los días menos martes y Domingos) al inimitable
PABLO MEDINA
en 1230 Kc.
GARCIA ORDOÑEZ & HENRIQUEZ
SEGUROS Y FIANZAS
Edif. "Bacardí". Telf. M-2106.
Habana.

TABACO

El señor Manuel García, de Perfecto García and Bros, fabricantes de «habano puro» en Tampa establecidos, había registrado antes de tomar vapor para el Norte, ciento ochenta y un tercios de rezagos y bancos en los almacenes de Junco y Compañía.

Arthur A. Schwarz, que suministra la materia prima al fabricante de New York Max Schwarz, registró doscientos tercios de la misma procedencia en la casa de Sobrinos de Antero González.

Otros lotes más pequeños también pasaron de manos al finalizar la semana. Incluyendo unos y otros, se vendieron y entregaron en los seis días 3,175 tercios, que según la recopilación de nuestro reportero se distribuyen así:

De Vuelta Abajo	2.730
De Partido	632
De Remedios	353
Total	3.715

Durante la misma semana que nos ocupa entraron en la plaza, por ferrocarril, camiones y vapores, 9,723 tercios y pacas, procedentes de:

Vuelta Abajo	7.929
Remedios	1.186
Partido y Oriente	608
Total	9.723

Casi la totalidad de los tercios y pacas de Vuelta Abajo, eran de la nueva cosecha. También los de Partido y Oriente. Y de dos cosechas los de Remedios.

LAS ENTRADAS DE AYER

Por ferrocarril y en camiones entraron las cantidades de tercios y pacas que relacionamos a continuación:

De Camito, para José Toraño y Compañía, 26.

De Sumidero, para González y Vázquez, 48.

De Pinar del Río, para Domingo Méndez y Compañía, 68.

Del mismo Pinar, para los mencionados señores, 312.

De Consolación del Sur, para los siguientes:

H. Duys y Compañía 194.
Sobrinos de Antero González, 123.
Cano y Hermanos, 51.
Mark A. Pollack, 73.

De Puerta de Golpe, para las firmas que siguen:

Domingo Méndez y Compañía, 283.
Calixto Rodríguez Mauri, 93.
Cano y Hermanos, 78.
I. Kaffenburgh Sons, 44.

De Guane, para Domingo Méndez y Compañía, 50.

Del mismo lugar, para Constantino González y Compañía 86.

De Mendoza, para las Regalías de «El Cuño», 188.

De San Luis de Pinar del Río, para H. Duys y Compañía, 105.

De San Juan y Martínez, para Godínez y Hermano, 118.

Del mismo San Juan, para H. Duys y Compañía, 22.

De Cumanayagua, para I. Kaffenburgh Sons, 200.

LOS TOTALES EXPORTADOS

Durante el mes de julio próximo pasado se exportaron por todos los puertos de la República, tabaco en rama, despalillado, recortes y picadura, por un valor de 832,475, y de torcido, cigarrillos y picadura por un valor de 300,796. Un total de 1.133,271 pesos.

En junio as exportaciones de tabaco en rama, etc., importaron 868,008 pesos y el manufacturado 352,985 pesos. Total 1.220,993 pesos.

ACCIONES DE LOS BANCOS

Cierre ayer, en New York, recibido por el hilo directo de Luis Mendoza y Compañía:

Guaranty	307
Chase Bank	32⅜
City Bank	29⅞
Irving	15⅛
Chemical	49¼
Bankers	72⅝
First National	1.610
Hanover	136¼
Boston	40
Royal Bank	145

Siruen en descenso las exportaciones de tabaco en rama

A pesar del Tratado vigente, las exportaciones al Norte denotan también buena merma

Valor de las exportaciones de Tabaco y sub-productos en siete meses de los últimos años.

7 meses	Exportación
1930.	$ 2,659,051
1931.	1,710,086
1932.	1,342,933
1933.	1,283,218
1934.	1,366,238
1935.	1,133,271

El valor de lo exportado a los Estados Unidos en dichos siete meses de los últimos años ha sido a saber:

7 meses	Exportamos a EE. UU.
1930.	$ 10,817,839
1931.	8,503,154
1932.	4,855,277
1933.	4,127,937
1934.	4,599,088
1935.	4,404,301

Exceptuando una ligera mejoría en la exportación de rama de sólo 315,702 han señalado baja en los primeros meses las exportaciones, según detalle a saber:

	Baja	
Torcido	5,831,157	Tabacos
Cigarros	2,106,636	Cigarros
Picadura	45,074	Libras

en relación con las cifras del año anterior, en el mismo período.

La enorme baja en los ingresos monetarios en el país por la continua pérdida de nuestros antiguos mercados, justifican el constante clamor de nuestros industriales pidiendo la rápida concertación de tratados de comercio, factor básico para el mejoramiento económico del país.

Cotizaciones

NUEVA YORK, agosto 5. A.P.—Cotizaciones al cierre de la Bolsa de New York:

Acciones: 1.735.410.
Bonos: $7.713.400.

COTIZACION DE LA PESETA

La peseta española se cotizó al cierre del mercado ayer, a razón de 7.26.74 por dólar.

COTIZACION DEL FRANCO

El franco francés se cotizó ayer al cierre del mercado, a razón de 15.03 por dólar.

COTIZACION DE LA LIBRA

La libra esterlina se cotizó ayer, en el mercado local, a $4.96¾.

HABANA CLEARING HOUSE

Las compensaciones de cheques entre los Bancos asociados al Habana Clearing House, ascendieron, en la liquidación de ayer a $1.381.635.92.

CAMBIOS

Tipos de vent aal cierre ayer, en Bancos de esta capital:

New York, cable	1/10P.
New York, vista	1/10P.
Londres, cable	4.96¾
Londres, vista	4.96½
Madrid, cable	13.76
Madrid, vista	13.75
París, cable	6.65
París, vista	6.64
Italia, cable	8.24
Italia, vista	8.23
Bélgica, cable	17.04
Bélgica, vista	17.02
Alemania, cable	40.40
Alemania, vista	40.38
Toronto, cable	⅛P.
Toronto, vista	Par.
Hong Kong, cable	52.20
Hong Kong, vista	52.10
Amsterdam, cable	68.10
Amsterdam, vista	68.08
Buenos Aires, cable	26.85
Buenos Aires, vista	26.83
Suiza, cable	32.82
Suiza, vista	32.80

VENDEMOS MARCOS
ASKI
a tipo ventajoso
Telf. M-2972

El Oro y la Plata

Cotizaciones efectuadas ayer, al cierre de la Bolsa de la Habana:

Plata contra billete americano	99	99⅜
Oro acuñado contra billete americano	160	170

MERCADO DE METALES

Cierre ayer, en New York, recibido por el hilo directo de Luis Mendoza y Compañía:

Cobre	7.85
Oro en barra	35.00
Plomo	4.20
Manganeso	23.00
Nickel	35
Plata	67⅜
Lata	52.00
Zinc	4.87½

MERCADO DE MANTECA

Cierre ayer, en Chicago, recibido por Luis Mendoza y Compañía:

Septiembre	14.90
Diciembre	13.32
Mayo	12.55
Granel	15.40

**REPUBLICA DE CUBA
SECRETARIA DE HACIENDA
DISTRITO FISCAL DEL CENTRO DE LA HABANA
GENERAL AGUIRRE 178**

DOCTOR MARCELINO GARCIA PAREDES, ADMINISTRADOR Y RECAUDADOR DE CONTRIBUCIONES E IMPUESTOS DEL DISTRITO FISCAL DEL CENTRO-HABANA

HAGO SABER:—que en el expediente seguido contra la Compañía «Industrial Azucarera S.A.», domiciliada en la calle de «CONCHA» No. 3-F., entre «Cristina» y «San Felipe», en esta Ciudad, por infracción del Impuesto de Consumo sobre AZUCARES, se ha dispuesto convocar a SEGUNDA SUBASTA de los siguientes bienes decomisados a favor del Estado de Cuba, que se encuentran depositados en el domicilio del deudor.

CIENTO SESENTA Y SIETE SACOS DE AZUCAR TURBINADO CONTENIENDO TRESCIENTAS VEINTE Y CINCO LIBRAS CADA SACO, TASADOS EN LA CANTIDAD DE $835.00.

El acto de la Subasta se verificará en esta Administración, sita en General Aguirre número 178, en esta Ciudad, a las DIEZ A. M. del día DIEZ y SEIS, de Agosto de 1935, siendo condición indispensable para ser admitido como licitador, consignar en la mesa de la Administración, una cantidad igual, por lo menos, al DIEZ POR CIENTO de la valorización, menos el VEINTE Y CINCO POR CIENTO de rebaja; no se admitirán posturas que no cubran los DOS TERCIOS del avaluo, menos el VEINTE Y CINCO POR CIENTO de rebaja.

Y para su publicación en la Tablilla de Anuncios de esta Administración, conforme previene el Artículo Primero, Capítulo XVII de la Ley del 22 de Enero de 1932, libro este EDICTO en la Habana a los veinte y siete días del mes de Agosto de mil novecientos treinta y cinco.

Dr. Marcelino García Paredes,
Administrador.

BOLSA DE NEW YORK

Cierre de ayer por el hilo directo de L. Mendoza y Ca.

—A	
Am Radiator	17⅝
Adams Expr	7½
Air Reducc	—
Alaska Jun	15¾
Alleghany	1¼
Allied Chem	159½
Allis Chal	26¼
Amer Can	144
Am Car Fou	24⅜
Am F Pow	6⅝
Amer Ice	2¾
Amer Inter	9
Amer Loco	17
Am P Light	7⅞
Amer Smel	42¾
Amer Sugar	53¼
Am Sug, p	—
Amer T and T	132¼
Am Tobac A	98
Am Tobac B	100
Am W Works	14¼
Am Woolen	8
Anaconda C	16
Atch'son	53
Atlan Coast	22½
Atlan Ref	24½
Ass D Goods	14
Auburn Auto	26½
Aviat Cor	3⅜
Amer Bank	30⅝
Amer Metal	20½
—B	
Baldwin Lo	3½
Balt and Ohio	14
Bendix Avi	17⅜
Best and Co	47¾
Beth Steel	36¼
Borden Co	25¼
Briggs	37⅞
Brook Man	43¾
Byers A M	16⅛
—C	
Can Pacif	10
Cann Mills	34
Case T Mach	65¼
C de Pasco	56¾
Ches and Ohio	46
Chi R Isl	—
Chrysler	58⅛
Coca Cola	—
Col Carbon	—
Comm and Sout	2⅛
Congoleum	37½
Cons Cigar	7¾
Cons Gas	31⅝
Cons Oil	9
Cont Can	87½
Cont Oil	21⅝
Corn Prod	71½
Coty Inc	4¾
Cuba Co	1¼
Cub Amer S	6¼
C Am Sug, p	63
Cmml Solv	19¾
Chesapeake	45¾
Col Fuel	2¼
Cruc Steel	24⅝
Cons R Cuba	—
—D	
Del Hudson	34½
Del and Lack	15½
Drug Inc	8⅞
Dupont	107¼
—E	
East Kodak	145¼
El Auto Lit	24½
El Pow L'g	5⅛
Elec Bond	14⅝
Erie (R R)	9⅝
—F	
Fox Film C	15½
Frep Texas	25
—G	
Gen A Tank	39
Gen Asphalt	20⅛
Gen Elec	29
Gen Foods	36¾
Gen Motors	39⅝
Gen Sig Ry	33½
Gillet Saf	17¼
Gimbel Bros	3⅛
Gold Dust	16¾
Goodrich R	8¼
Goodyear	19
Sen Bronze	7⅛
Great North	19⅜
—H	
Hershey, com	78¼
Homestake	—
Houston Oil	15¾
Hudson Mot	9⅝
—I	
Illi Cent	14⅜
Interz R T	16⅛
I B Machine	—
Int Cement	31¼
Int Nickel	28¼
Inter Tel	11⅛
Illin Glas	96
—J	
Johns Mansv	64¼
—K	
Kroger Groc	30⅞
Kresge S S	25½
Kelvinator	12¾
Kennecot	19¼
—L	
Lambert Co	23
Ligg Myers	120¼
Loew's Inc	40⅜
Loose Wiles	41
Lorillard	24¼
Louisv Nas	—
Ludlum Stl	20¾
Lehman Cor	92½
Liquid Carb	33½
Macy (H R)	44¼
May Dep-t	47
Montgomery	32⅜
Miss Pac, c	1¼
Miss Pac, p	2⅜
Minn Honeyw	—
—N	
Nash	15¾
Nat-l Dist	26⅛
Nat-l Bisc	32½
Nat-l Cash	17⅝
Nat-l Dairy	16⅛
Nat-l P Li	11
N Y Central	20¾
North Amer	21¼
Norfolk and W	188
Nort Pacif	17½
—O	
Ohio Oil	11⅞
Ot's Elev	21¾
—P	
Packard Mot	5
Paramount	5¼
Pennsylvann	26¾
J C Penney	80¼
Pullman Co	42
Pub Serv	41¼
Proc Gamble	52¼
Pure Oil	9⅜
Puerto Rico	22¾
—R	
Radio Corp	6½
Rep I Steel	17⅝
Reynolds	54½
Royal Dutch	42½
—S	
Safeway Sts	39
Sears Roeb	54¼
Simmons Co	15¼
Soc Vacuun	13⅝
St Paul, p	1½
So Pacific	19
South Ry	7½
Stan Brands	14⅝
Stand Gas	7
Stan N J	48⅛
Stan Oil C	35⅛
Stewart War	12¼
Studebaker	4
Sun Oil	66½
—T	
Texas Co	20¼
Texas Gulf	34¼
Timken Roll	49½
—U	
Union Carb	64
U Pacific	104
Union Oil	18
United Cor	4⅞
Uni Cor, pfd	40¼
Unit Fruit	72¾
U S Rubber	14⅛
U S Steel	42⅞
U Aircraft	17
U S Ind Alc	41½
—V	
Vanadium	15½
—W	
Warner Bros	5⅝
West Union	45⅞
West Elec	63⅝
Woolworth	61⅝
W Wrigley	—

BOLSA DE LA HABANA

COTIZACIONES OFICIALES DE LA BOLSA DE LA HABANA

COTIZACION OFICIAL
Bonos y Obligaciones

	Comp.	Vend.
República de Cuba:		
Speyer, 1904	100	110
Deuda Int, 1905	81	87
Cuatro y medio, 1909	92½	—
Morgan, 1914	97	—
Morgan (5½) 1923	93¾	95½
O Públicas (5½) 1945	34¾	35½
Obligs Oro (5½) 1935	20½	40
Recibos de Depósito de Obligaciones Oro	12	20
Azúcar (5½) 1940	85	100
Rep Cuba, Morgan (Seriados) 5½% — 1927:		
H Vence 1 julio 1935	93½	100
I Vence 1 julio 1936	92½	100
J Vence 1 julio 1937	91½	100
Ayunt Hab 1a Hipt	94	108
Ayunt Hab 2a Hipt	98	109
Centro Asturiano	25	—
B Territorial, Serie B	42	60
Cervecera	36	44
Cervecera Oblig no hipt	8	14
Gas	100	—
Hav Elec (Consol)	31	36
Hav Electric, Debentures Obligs no hipt	4¾	6¾
Jarcia Matanzas	95	—
Edificio La Metropolitana, S A	10	—
Mercados de Abasto y Consumo 1a Hipt	37	50
Nueva Fábrica de Hielo	99	101
Papelera Serie B	82	—
Teléfono	82	—
Unidos	10	—

ACCIONES

	Comp.	Vend.
Banco Territorial	—	—
B Territorial (Benef)	—	—
Cervecera	27	50
Fec C Consolidados de Cuba P	3	4½
Cuba, R R	5	—
Fibras y Jarcia	10	—
Hav Elec Utilities Com, P 6 por 100	35	40
Hav Elec Utilities Com, P 5 por 100	12	20
Hav Elec Railway Com, preferidas	3¼	6¼
Hav Elec Railway Com, comunes	¼	1½
Jarcia, P	35	—
Jarcia P Ex.Div en Acciones	37	—
Jarcia, C	5	8
Licorera de Cuba	4	7
Mercantil, La (Seguros)	—	—
Metropolitan Auto	100	—
Naviera, P	7	—
Naviera, C	1	—
Nueva Fábrica de Hielo	137	—
Nueva Fábrica de Hielo, beneficiarias	29½	—
Pesca, P	20	80
Pesca, C	4	20
Teléfono, P	40	46
Teléfono, C	10	—
Unidos	2⅛	3
Unión Oil	1	4

COTIZACION A TERMINO
Ayer, a las 3.30 p. m.

Entregas: días 15 y último de mes
Bonos y Obligaciones

	Comp.	Vend.
República de Cuba:		
Speyer, 5 por 100	100	110
Deuda Interior	83	90
Speyer, 4½ por 100	93½	100
Morgan, 5 por 100	96	—
Morgan, 5½ por 100	93⅞	95½
O Públicas, 1945	35¼	35¾
Obligaciones Oro	20	40
Recibos de Depósitos de Obligs Oro	12	20
Azúcar	87	100
Julio 1935, H Morgan	94	100
Julio 1936, I Morgan	93	100
Julio 1937, J Morgan	92	100
Ayuntamiento, 1a	96	110
Ayuntamiento, 2a	97	110
Centro Asturiano	30	—
Cervecera Internacional	37	43
Cervecera Internacional, Obligs no hipt	8	14
Gas y Electricidad	100	—
Hav Elec Railway Co	31	—
Hav Electric Ry Comp, Obligs no hipt	5	—
Jarcia de Matanzas	95	—
Nueva Fábrica de Hielo	99	—
Pap Cubana, Serie B	85	—
Cuban Telephone Co	83	—
Unidos	10	—

ACCIONES

	Comp.	Vend.
Cervecera Internacional	27	50
Fec C Consolidados, P	3½	4½
Cuba Railroad, P	5	9
H E Utilities, Prefs	36	40
H E Utilities, Pretes	12	20
Hav Elec Ry Co, P	3¼	6
Jarcia, P	36	—
Jarcia, Ex-Dvdo en Acciones	37	—
Jarcia, C	5¼	—
Licorera de Cuba	4	7
Naviera, P	7	—
Naviera, C	1	3
Nueva Fábrica de Hielo	135	—
Nueva Fábrica de Hielo, beneficiarias	29¾	—
Teléfonos P	42	50
Ferrocarriles Unidos	2½	3
Unión Oil Co	1	4

CASTELEIRO Y VIZOSO
TALLER DE REPARACION
MAQUINAS DE ESCRIBIR

MERCADO DE LONDRES

LONDRES, agosto 5.—El de hoy fué día de fiesta bancario en Londres, no cotizándose las monedas extranjeras.

IMPUESTOS
Y ASUNTOS EN LA SECRETARIA DE
HACIENDA
—Especialidad—
Dr. Leopoldo del Calvo.
Ex Letrado de la Sección de Consultoría y Ex Jefe del Negociado de Derechos Reales de la Secretaría de Hacienda.
CUBA 49.
Ed. Ariosa 2o. Piso. M-6665

PRECIOS DE LA BOLSA DE NEW YORK DE LOS AZUCARES CRUDOS PARA ENTREGAS FUTURAS

HABANA, AGOSTO 4 DE 1935.—Por el hilo directo de Luis Mendoza y Co.

CONTRATO NUMERO 1

Anterior	Meses	Abre.	Máx.	Mín.	Cierre.
—	Mayo	—	—	—	—
—	Julio	—	—	—	—
2.28	Septiembre	2.28	2.28	2.28	2.27
2.35	Diciembre	2.37	2.37	2.37	2.37
—	Enero	—	—	—	—
—	Marzo	—	—	—	—
CONTRATO NUMERO 3					
2.09	Mayo	2.10	2.10	2.10	2.08
2.14	Julio	2.12	2.12	2.12	2.12
2.23	Septiembre	2.24	2.24	2.22	2.22
2.23	Diciembre	2.24	2.24	2.22	2.21
2.03	Enero	2.03	2.03	2.03	2.01
2.04	Marzo	2.03	2.04	2.03	2.02

LA "TAPA AUTOMATICA IRRELLENABLE"

EL INVENTO TAN DESEADO PARA EVITAR EL RELLENO DE LAS BOTELLAS

La Secretaría de Comercio, de la Habana, Cuba, ha concedido patente de invención, al Sr. Francisco Avello, vecino de Revillagigedo No. 27 Bajos, de una Tapa Automática irrellenable, para botellas, pomos y garrafones.

De seguridad para el Industrial y garantía para el consumidor.

MERCADO DE PIELES

Cierre ayer, en New York, recibido por Luis Mendoza y Compañía:

Septiembre	10.36
Diciembre	10.69
Marzo	11.00
Nuevo:	
Junio	11.30

MERCADO DE CAFE

Cierre ayer, en New York, recibido por el hilo directo de Luis Mendoza y Compañía:

Septiembre	5.66
Diciembre	4.98
Marzo	5.09
Mayo	5.18
Julio	5.23

VALORES

Nuestra información del domingo quedó truncada por fuerza del emplane. Pero en verdad que lo que faltó no restaba detaile que alterase la realidad del mercado, expuesta en los primeros párrafos. En los de hoy poco nuevo tenemos que añadir, pues la variación experimentada ayer fué limitada en casi todos los valores.

Los bonos de Obras Públicas—que sigue siendo el papel que despierta mayor interés entre los especuladores—experimentaron nueva alza, operándose en algunas cantidades.

Las emisiones de inversión mantuvieron la firmeza que hemos destacado en anteriores informaciones.

Las acciones actuaron irregulares, pues unas se mantuvieron firmes y otras ofrecieron tono pesado.

Fueron con valores de renta y bonos de Obras Públicas las operaciones efectuadas durante el día.

Los refinadores siguen retraídos, sin dar muestras de interés, por lo que el mercado de costo y flete sigue igual

Los futuros perdieron de uno a dos puntos. Se efectuaron pocas ventas. El refinado se sostuvo a 5,10 centavos, con extracciones regulares. Estuvo cerrado el mercado inglés

El mercado de costo y flete estuvo ayer quieto y al mismo nivel del viernes. Había crudos libres de derechos ofrecidos a 3.25, predominando la opinión de que los tenedores rebajarían hasta cinco puntos, pero contra proposiciones en firme. Se suponía que los crudos de Cuba podrían adquirirse a 2.31 costo y flete. Los refinadores denotaban poco interés comprador.

LOS FUTUROS

Estuvieron quietos y escasamente sostenidos. Tras de abrir de 0 a 1 punto más altos, todos los meses, excepto septiembre, perdieron, un punto en comparación con el cierre del viernes. Las ventas fueron así: del contrato número 1, doscientas toneladas, y del número 3, 7.500.

EL REFINADO

Siguió al mismo nivel en un mercado algo desanimado. Las extracciones fueron regulares solamente.

MERCADO DE LONDRES

Estuvo cerrado por festividad en Inglaterra.

MOVIMIENTO EN CUBA

Según Lamborn, el movimiento de azúcares en los puertos de esta República, durante la semana pasada, fué así:

Arribos: 65.217 toneladas.
Exportación: 104.995 toneladas.
Existencias: 371.751 toneladas.

EMBARQUES DE HAWAII

Los embarques de Hawaii a los Estados Unidos durante los primeros 7 meses de 1935 sumaron 639.095 toneladas cortas, contra 568,154 en el mismo período de 1934. Los embarques de refino sumaron 9,419 toneladas, contra 8.055 en el mismo período del año pasado. Los embarques de azucar de todas clases efectuados en dichos siete meses representan aproximadamente el 72.6 por ciento de la primitiva cuota de 1935 asignada a las Hawaii por la AAA, dejando un saldo por embarcar de unas 245.000 toneladas.

DERRETIDOS Y ENTREGAS

Los azúcares derretidos y las entregas hechas por los trece principales refinadores de los Estados Unidos, desde el primero de enero, según el Instituto Azucarero, fueron como sigue:

DERRETIDOS

Enero primero a julio 27, 1935: 2.425,000 toneladas.

Igual período el año pasado, toneladas 2.040.000.

Semana que terminó en julio 27 de 1935: 80.000.

Igual semana año pasado: 90.000 toneladas.

ENTREGAS

Enero primero a julio 27, 1935: 2.371.037 toneladas.

Igual período del año pasado: toneladas 2.048.447.

Semana que terminó en julio 27 de 1935: 75.271.

Igual semana del año pasado: toneladas 75.271.

Las toneladas "largas" y el valor en crudo.

MERCADO DE GRANOS

Cierre ayer, en Chicago, recibido por el hilo directo de Luis Mendoza y Compañía:

Trigo:	
Septiembre	91⅞
Diciembre	93½
Mayo	95½
Maíz:	
Septiembre	77½
Diciembre	61⅝
Mayo	62¾
Maíz:	
Septiembre	44⅝
Diciembre	47⅝
Trigo de Winnipeg:	
Agosto	84⅜
Diciembre	—

Cambio de impresiones en el Instituto del Adúcar acerca del Convenio Internacional

En la tarde de ayer visitó el Instituto Cubano de Estabilización del Azúcar el señor Van Smith, Delegado de la República del Perú ante el Consejo Internacional Azucarero.

El señor Smith, de paso por esta capital, con destino a Europa, fué recibido en las oficinas del Instituto por el Presidente, Vicepresidente y otros miembros de dicho organismo, señores Gómez Mena, Casanova, Mañas, etc., quienes estuvieron cambiando impresiones acerca de la futura política azucarera mundial.

El criterio que mantiene el Instituto Cubano—bien conocido de nuestros lectores—fué ratificado por los sobresalientes azucareros al señor Smith, quien salió muy complacido de las atenciones recibidas por los mencionados caballeros.

Es susceptible que del cambio a que nos referimos, surja una inteligencia entre el Delegado de Cuba, que se encuentra en Europa, y el señor Smith, en lo que respecta a la actuación de ambos en la conferencia mundial.

COTIZACIONES DE AZUCARES

(APRECIACION DEL MERCADO POR LUIS MENDOZA Y COMPAÑIA)
HABANA, AGOSTO 5 DE 1935.—3 P. M.

AZUCAR CENTRIFUGA.	Anterior.	Hoy.
Costo y flete, New York	2.30	2.30
Cuota Americana en suspenso «LAB»	1.95	1.95
Cuota Americana. Retención «LAB»	1.80	1.80
Cuota otros Países «LAB»	0.81	0.81
Consumo local «LAB»	1.04	1.04
Cuatro cuotas «LAB»	1.52	1.52
Tres cuotas de embarque «LAB»	1.55	1.55

BUFETE DE
JOSE I. RIVERO
Notario: FELIPE RIVERO
Chacón No. 28
HABANA
Teléfonos:
M-1472
A-8142

GODOY-SAYÁN
SEGUROS Y FIANZAS
(INSURANCE AND BONDING)
TELÉFONOS: M-9866. M-9867.
AGUIAR 77.
HABANA, CUBA

GANADO

PERCIOS EN PIE

Precios pagados por compradores, entregado el vacuno en el punto de origen, y en esta capital el de cerde y lanar:

	Ctvs. Libra
Vacuno, a	3½
Cerda, de 7 a	8
Lanar, a	2½

LOS PRECIOS DE LA CARNE

Los precios que rigen en los Mataderos, son los siguientes:

	Ctvs. Kilo
Vacuno, a	16
Cerda, de 25 a	30
Lanar, de 15 a	20

MATADERO DE LUYANO

Se sacrificaron ayer, en el Matadero de Luyanó:

	Cabezas
Vacuno	135
Cerdos	41
Carneros	25

MATADERO INDUSTRIAL

Se sacrificaron ayer, en el Matadero Industrial:

	Cabezas
Vacuno	145
Cerdos	82
Carneros	41

CARROS ENTRADOS

Llegaron 15 carros de Camagüey y 8 de Oriente con ganado vacuno para el Matadero Industrial.

Bonos de Cuba

Cierre ayer, en New York, recibido por el hilo directo de Luis Mendoza y Compañía:

	Comp.	Vend.
Speyer, 5%	96	99¾
Speyer, 4½%	94	—
Morgan, 5%	98½	—
Morgan, 5½	93¼	94½
Obras Públicas	34½	35
Hav. Elec. Ry., 5%	33	36
Hav. Elec. Ry., 5%	4	6
Cuba Railroad, 7½	41½	41¾
Cuba Railroad, 5%	48⅝	49
Cuba Northern, 5½	48⅝	49
Eastern Sugar	13	15
Manatí Sugar, 7½	19¼	23½
Ite. Tel., 4½%	82¾	83

Los hacendados celebraron otra reunión para tratar de la tributación proyectada

La comisión del Ejecutivo de la Asociación Nacional de Hacendados de Cuba que estudia el proyecto de creación del Banco Agrícola, aprobado en principio por el organismo que preside el secretario de Comercio, volvió a reunirse anoche, a las diez, con el propósito de terminar el informe que, siguiendo el criterio del mencionado Comité Ejecutivo, ha de someter a la consideración de éste, a quien corresponde presentarlo a la Comisión Nacional Bancaria.

Hasta la hora en que escribimos seguían reunidos los miembros que forman la comisión del Ejecutivo de los hacendados. Tenemos la impresión de que este día será entregado el informe y que el Presidente de la Asociación Nacional de Hacendados lo trasladará en seguida al mencionado organismo del Gobierno, que espera conocer los puntos de vista que sustentan los fabricantes de azúcar.

CAMBIOS EN NEW YORK

Cierre ayer, en New York, recibido por el hilo directo de Luis Mendoza y Compañía:

Libra esterlina	4.96
Francos	6.63
Pesetas	13.75

Archivos de Metal
ALLSTEEL
Casteleiro y Vizoso

El prestigio de su negocio o profesión, exige un domicilio adecuado
Nosotros se lo ofrecemos:
Inmejorable situación comercial, cerca de la lonja, aduana, correos, muelles, ayuntamiento, secretaría de agricultura, bancos etc.
Todos los requisitos modernos.
VISITENOS Y SE CONVENCERA
EDIFICIO CASTELEIRO - VIZOSO - Oficios 18

THE BOSTON SURETY CO.
S. A.
FIANZAS INTACHABLES
Administrador General: MOISES MAESTRI
Manzana de Gómez 364-366 — Teléfono M-2517.
Garantizadas sus operaciones con Bonos de la República.

M.E.C.D. 2016

Durante otros seis meses pagarán los antiguos derechos varios productos de gran consumo afectado por la 'máxima'

Entre ellos se encuentran incluídos el aceite de palma roja, el yute, el lúpulo, la malta, la gasolina, el bacalao, los frijoles, etc. Nombrada una comisión para un reglamento

(NOTAS DE LA SECRETARIA DE HACIENDA)

Por Decreto Presidencial ha sido autorizado el Secretario de Hacienda para que con carácter reintegrable, tome de los fondos de Rentas Públicas del año fiscal 1934 a 1935, la cantidad de un millón de pesos que será traspasada a las Rentas Públicas, año fiscal 1935-1936, para que se pueda llevar a cabo el pago de las atenciones de personal del mes de julio del corriente año, ya que aún permanecen sin formalizarse en la Tesorería General de la República distintos ingresos provenientes de las recaudaciones que se encuentran en tránsito de las oficinas colectoras de la República.

TARIFA MINIMA ARANCELARIA.

También por Decreto Presidencial, ha sido autorizado el Secretario de Hacienda para prorrogar el Decreto número 698 que dispuso la aplicación de la tarifa mínima a los siguientes productos cualquiera que sea su procedencia, por un término de seis meses: Petróleos crudos; Gasolina; Frijoles colorados, rosados, y blancos; sacos para envasar azúcar, bacalao y garbanzos.

También se dispone, por otro decreto, prorrogar por un plazo de seis meses el Decreto número 1108 que dispuso continuaran sujetos a los adeudos que regían antes de entrar en vigor la ley número 14, las materias siguientes: Lúpulos y malta para fabricar cerveza; tela de yute y aceite vegetales de palma roja y de coco para la fabricación de jabones.

Se agrega como desnaturalizantes a la partida número 101-C del Arancel, que se refiere a los aceites vegetales de coco, de palma roja y de ... para la fabricación de jabones la brucina alcaloide, que es más barata que los otros productos señalados en dicha partida y que encarecen notablemente la materia prima indispensable en tal industria.

MOVIMIENTO DE PERSONAL

Por Decretos Presidenciales a propuestas del Secretario de Hacienda ha sido firmado el siguiente movimiento de personal: Dar por terminados los servicios del señor Carlos Augusto de Arazoza y Martínez, en el cargo de Jefe de 5 clase, Jefe del Negociado de Asuntos Generales de la Sección del Impuesto del Empréstito de 35 millones de la Dirección General de Rentas e impuestos.

Dar por terminados los servicios del señor Miguel Rivero Valdés, en el cargo de Jefe de 5 clase, del Negociado de Inspección de la Sección de Impuestos del Empréstito de 35 millones.

Nombrando al señor Virgilio Acosta, Jefe de 1ra clase, Jefe de la Sección de Pensiones y Jubilaciones, en vacante por cesantía del señor Pablo Ortega y Ros.

Ascender al señor José Baez y Díaz al cargo de Jefe de 6 clase, Jefe del Negociado de Industria, de la Sección de Economía y Finanzas, de la Dirección General de Estadística, en vacante por fallecimiento del señor Juan Balboa y Molina.

Trasladando al señor Rafael Ramos Codina, Jefe de sexta clase del Personal Adicional de la Dirección del Fondo Especial de Obras Públicas, a prestar servicios a la Dirección General de Rentas e Impuestos.

Nombrando al señor Francisco D. Cádiz Caballero, Jefe de sexta clase de la Pagaduría Especial de Veteranos, plaza de nueva creación con el haber anual de $1.500.00.

Ascender al señor Enrique Benítez y Ebra, al cargo de Jefe de sexta clase de la Dirección General del Fondo Especial de Obras Públicas adscripto a la Sección de Apremios de la Dirección General de Contabilidad.

Trasladar a la Secretaría de Justicia a la señorita Enriqueta Castro Novelly, oficial de administración clase 3 taquígrafa mecanógrafa, del Negociado de Asuntos Generales de la Sección de Asuntos Generales de la Dirección de Aduanas.

COMISION PARA UN REGLAMENTO

De acuerdo con lo dispuesto en el artículo XCIV del decreto ley número 23, de 27 de junio próximo pasado el Presidente de la República de acuerdo con las facultades que le dá el referido DecretoLey, ha designado la Comisión de cinco miembros de reconocida capacidad administrativa y económica, que estará encargada de redactar el Reglamento del mencionado Decreto-Ley por el cual fueron creadas cuatro Direcciones Generales en dicha Secretaría, cambiando por consiguiente su estructura administrativa.

Las personas designadas por el Presidente son las siguientes: señor Eugenio García Guzmán, Director General de Rentas e Impuestos señor Juan M. Barquín, Director General de Aduanas ;señor Raúl Godoy, Comisionado de la Dirección General de Estadísticas; doctor Gerardo Barreras, Sub Director del Fondo Especial de Obras Públicas y el y el doctor Luis Vidal y de la Torre, Jefe del Negociado de Consultoría de la Secretaría de Hacienda.

Esta Comisión queda encargada de estudiar, redactar y someter al Presidente el proyecto de Reglamento que habrá de regular los preceptos del Decreto-Ley número 23 de 27 de junio de 1935.

La Comisión tendrá carácter honorífico, tendrá un Presidente y un Secretario elegidos de su seno en la primera sesión y tendrá además como Presidente nato al Secretario de Hacienda.

TESORERO CESANTEADO

Ha sido declarado cesante el señor Ramón Fernández y Fernández, en el cargo de Jefe de 5 clase, Tesorero Pagador de la Zona Fiscal de Matanzas.

Para cubrir dicha vacante ha sido nombrado el señor Enrique S. Niebla.

RIFA AUTORIZADA.

Por Decreto Presidencial ha sido autorizada Sor. María de San Francisco de Sales Vilagenis, Superiora del Asilo Buen Pastor en Marianao, para celebrar una rifa, destinando su producto a ampliar los Departamentos que ocupan las niñas asiladas. Los premios consisten en un automóvil y un juego de mesa de 25 piezas y tendrá lugar el último sorteo de la Lotería Nacional que se celebrará el próximo mes de septiembre.

LA RECAUDACION

Según los datos facilitados por la Dirección General de Contabilidad, el día tres de agosto recaudó el Estado, por todos los conceptos la cantidad de $114.763.95. Y desde comienzo del año fiscal hasta el expresado día tres de agosto, la suma de $5.676.796.68.

Guatemala rinde un tributo de justa admiración a la prócer figura del Gral. Rufino Barrios

El pasado mes de julio celebró Guatemala el centenario del General Justo Rufino Barrios, prócer esclarecido centroamericano, y una de las figuras de más relieve continental.

Individualidad destacada en las luchas centroamericanas por la unión de las repúblicas hermanas—por la lengua, geográficamente y en un sentido de comunes y arraigados intereses—se distinguió particularmente con las dictaduras que deseaban entronizarse, luchando denodadamente por su pueblo, y ante todo, por la conservación de sus tradiciones liberales.

Para los que siguen con pasión, o simplemente con interés las vicisitudes del pueblo hermano, esta fecha es más que un hecho que debemos recordar cordialmente; representa la conmemoración obligada de un prócer auténtico de nuestra América, cuyo recuerdo es por todos conceptos venerable.

Con el fausto motivo de tal centenario, nuestro colega guatemalteco «La Guardia Liberal», ha dedicado a la esclarecida figura del general Barrios una edición especial digna de la gloria de su compatriota. Impresa a varias tintas, haciendo alarde de un gusto estético y literario, esta edición de «La Vanguardia Liberal», que gentilmente nos envía el colega centroamericano, es digna de la figura que ensalza.

Hoy comparecerán ante el Tribunal de Urgencia el ex-subsecretario de Obras Públicas y algunos de sus subalternos

Han condenado a muerte a dos de los que exigieron la suma de $5,000 al Dr. Valdés Daussá. El proceso por la massacre abecedaria. Seguirá el viernes el «Caso Cárdenas»

Dispóneso hoy el Tribunal de Urgencia número Uno a celebrar el juicio seguido por los delitos de asociación ilícita, tenencia de materias explosivas y tenencia de armas y otros, de que están acusados el señor Francisco Díaz, ex-Subsecretario de Obras Públicas y numerosos funcionarios y empleados de ese Departamento que integraban la asociación Orden del Aguila Negra» y que se nombran Gabriel Quiza; Arcadio López; Ricardo Peña; Roberto Hernández; Emilio Riveiro; Ricardo Cuevas; Jesús Martínez; Ignacio Santamaría; Camilo González; Eduardo Almeida; Fernando Ríos; Ernesto Piñol; Luis Canales; Hilario Gómez; Diego Valdés; Rufino Alvarez; Pablo Torres; Estanislao Díaz; Félix Torres; Víctor García; Miguel González; Mamerto Valdés; Francisco González; Santiago Fernández; Ramón Montenegro; Gustavo Luis Ituarte; Alicio Herrera; Pedro Mendoza; Tomás Falcón; Ramón Blanco; Manuel Heres Hevia; Enrique Canales; Armando Fernández; Santiago Fernández; Juan Marín; Manuel Santalla; Francisco Centurión; José M. Torres; Otilio Oliva; Abelardo Jorge Madan; Emilia Madan; Amparo Vázquez; Enrique Biosco; Manuel Martínez Vázquez; Leonardo Garrido; Luz Divina, Hortensia y Juana Garrido; Celia Arredondo; Aurelio Pérez Chávez; Mercedes Mas; Emilio Juantorena; José Montano; Manuel Riaño; Filiberto Jiménez; Policarpo Lafón; Domingo Lafón; Antonio Díaz Fadraga y Juan Pablo Castro. El Dr. Pedro Herrera Sotolongo lleva la defensa del Sr. Francisco Díaz.

EL CASO DE CECILIO LUIS DE CARDENAS.—Siguió ayer el Tribunal de Urgencia número Uno conociendo del caso de Cecilio Luis de Cárdenas, acusado de secuestro frustrado del menor Wilfrido Pérez, en Guanabacoa, el 15 de Julio último. No terminó el juicio, ya que se precisa el informe del Servicio Secreto del Ejército, que está practicando investigaciones, por orden del Tribunal cuyos miembros también las están practicando. El viernes seguirá este caso y se conocerá el fallo ,de terminar el juicio.

En la sesión de ayer declararon Máximo Pérez López, de la Sección de Investigaciones, que se produjo en favor del encausado; Julia Vargas que aseguró que el día de los hechos Cárdenas lo pasó en casa de la familia Morera, en la Habana; Hilaria Pereira, que se produjo en iguales términos; José Quirino y Armando Rodríguez que también fueron favorables.

CASOS QUE URGENCIA RESOLVIO AYER. DOS PENAS DE MUERTE.—Fueron condenados por el Tribunal de Urgencia número Dos a la pena de muerte, Felipe García Gener (a) Arlequito, y Ramiro Aguirre, por haber exigido en días pasados la cantidad de cinco mil pesos al doctor Abilio Valdés Daussá, bajo amenazas de secuestrar a su familia si no entregaba la cantidad exigida; el Tribunal que los jugó fué integrado por los doctores Norberto Mejías, presidente, y Carlos Reyes, Francisco Solís, Emilio López Centellas y José Mas Obregón, magistrados.

También dicho Tribunal condenó a la pena de 6 meses, por tenencia de armas, a Francisco P. Alfonso, y a 31 pesos a Raúl Alfonso Mauli, por el mismo delito.

Fué absuelto por el Tribunal de Urgencia número Uno, Miguel Rodríguez Alvarez, presidente del Gremio de Tabaqueros; acusado de haber cooperado a la huelga pasada ordenando a los tabaqueros de las distintas fábricas no trabajar extremos que no han sido comprobados. Lo defendió el Dr. Gerardo de Vilieirs.

También fueron absueltos por dicho Tribunal los Inspectores de la Aduana, Victoriano Pedroso, Armando Quiza y Reinaldo Carrageta, de portación de armas sin licencia; el fiscal Dr. Cuesta retiró la acusación al demostrar dichos acusados que estaban autorizados por la Secretaría de Gobernación a portar arma. Fueron defendidos por el Dr. Armando Rabell.

El Tribunal de Urgencia número Dos absolvió a Antonio Fernández, José M. López, Germán Ponce de León y Juan Muñiz, los que estaban acusados de colocación de explosivos; defendió el Dr. Alfredo Menocal Beola.

LA CAUSA POR LA MASSACRE ABECEDARIA. — La causa por los sangrientos sucesos del 17 de Junio de 1934, con motivo de la manifestación Abecedaria, ha sido elevada, nuevamente, al Tribunal de Urgencia número Dos, después de haberse puesto en curso el sumario varias veces.

En este proceso aparecen acusados el líder radical Dr. Oscar de la Torre; José Manuel Fernández Guitar; Paulino Pérez Blanco (a) El Oriental, condenando este último por los sucesos de El Morrillo.

La acusación particular exige graves responsabilidades, no así el Ministerio Público que sólo mantiene la acusación contra Pérez Blanco.

En este sensacional proceso el Dr. Carlos Muñoz Hernández, defensor, ha producido su tesis de previo y especial pronunciamiento, y la Sala resolverá oportunamente esta cuestión, antes de verse el hecho en juicio oral.

CHOFERES ACUSADOS DE EXCESO DE VELOCIDAD

Por transitar con exceso de velocidad, han sido denunciados por la policía, los choferes de los vehículos siguientes:

Omnibus 597, de la Ruta 21; el auto 17306, conducido por Roberto Piñeiro Rodríguez; el camión 40-499; autos 5665 y 16253 y el ómnibus 592, de la Ruta 21.

El problema de los ferries entra ya en discusión

Los obreros del Puerto no creen que tengan razón los ferroviarios en su defensa

Los señores Ramón León Rentería, presidente de Defensa Marítima Nacional, y Alfredo Padrón Batista, por el Conjunto de las Organizaciones Portuarias, en su carácter de secretario del mismo, nos envían un escrito sobre el problema de los Ferries, con las siguientes manifestaciones que pasamos a extractar.

Dirigiéndose al señor Peña, dicen que Defensa Marítima Nacional sólo ha pedido a los Poderes Públicos que los Ferries cumplan con las leyes de la República, en igual forma que los barcos ordinarios y los aeroplanos; que la desconformidad de los obreros ferroviarios, nace de la presión de las empresas de los Ferries y Ferrocarriles, cuyos intereses están ligados; que no siendo posible admitir, sin dar a conocer de una manera detallada, en qué se perjudican con la reglamentación de los Ferries, y aceptando los argumentos publicados por el Presidente de la Delegación Dos, los refutan manifestando que la Circular número 55, fué dictada con carácter provisional y como vía de ensayo, para ser a posteriori reglamentada, y como no lo ha sido, estiman que se hace necesaria esta reglamentación.

Agregan que no puede hacerse responsables a los obreros portuarios de la competencia que el tráfico por carretera hace a los ferrocarriles, pues con anterioridad los primeros perjudicados al implantarse el servicio de Ferries, fueron los trabajadores marítimos; que el tráfico por carretera se halla reglamentado y si algún defecto tiene, son los ferroviarios los llamados a pedir que se corrija. Sobre el trabajo de talleres, continúan sosteniendo que si el material rodante americano dejara de circular por las líneas de Cuba, siendo sustituído por el material ferroviario cubano, no hay lugar a dudas de que el trabajo aumentaría en los mismos. Refiriéndose al desplazamiento de los trescientos ferroviarios, indican que debe señalarse en qué lugar se desplazarían, pues aun siendo eso verdad y cierta la disminución de $30.000 en jornales, en cambio, reglamentando los Ferries, el aumento de la mano de obra a los obreros del puerto, sería aproximadamente de quinientos trabajadores más, que representaría en jornales, pesos 180.000, ya que los obreros portuarios ganan a razón de $3.60, en contra de $1.60 que se les paga a los ferroviarios. Terminan afirmando que esperan la definición de sus consideraciones, para saber a qué atenerse.

En Alemania no hay exceso de población

Se trata de fomentar por todos los medios el aumento de la natalidad en el país

(De nuestro corresponsal en Berlín)

BERLIN, agosto 5.—Evidentemente el «Fuehrer» y Canciller de Alemania, no es partidario de la teotría maltusiana, que ve la solución de los problemas sociales y nacionales de los pueblos en la reducción de los nacimientos. Por el contrario desde el advenimiento del nacionalsocialismo al Poder se estimula y fomenta la fecundidad del pueblo por todos los medios posibles e imaginables. Tan convencido está Hitler de la necesidad de una fuerte vigorización demográfica de la raza, que incluso consideró necesario referirse a este punto en su sensacional discurso del 21 de mayo, ante el Reichstag, en el que dijo que cualquier victoria por las armas —sin alterar en lo más mínimo la penosa situación del continente— a lo sumo lograría aumentar en algo la cifra de los habitantes de una nación, con el aporte de la población de los eventuales territorios conquistados. Si las naciones tienen tanto interés en aumentar sus poblaciones, ¿por qué no tratan de obtener ese aumento por un medio más sencillo y natural, sin efusión de sangre y con el mero concurso de un crecimiento vegetativo vigoroso?

Esas palabras de Hitler fueron aplaudidas con entusiasmo en Alemania, habiendo encontrado en el seno del pueblo germano la más amplia comprensión y simpatía. Y una simpatía que no es meramente lírica, como lo demuestra la estadística, recientemente publicada, de los matrimonios y nacimientos correspondientes al año 1934. Ya en el transcurso de 1933 se perfiló en el Reich una mayor disposición hacia el matrimonio y en 1934 se contrajeron 731.431 uniones, es decir 100.279 más que en 1933 y 221.800 más que en 1932, que fué el período más pobre en matrimonios. En cuanto a la cifra de 1934, si se la calcula a razón de millar de habitantes, excede aun la cifra de 1922, año que hasta entonces había detentado el «record», a consecuencia de la guerra mundial, que impidió la realización de muchas uniones efectuadas en consecuencia en ese año.

En cuanto a los nacidos con vida, según la estadística que comentamos en 1934 fueron 1,181.1769, es decir 224.000 más que en el año precedente, cifra que equivale a aproximadamente 18.6 por cada millar de habitantes. Sin embargo, a pesar de este considerable aumento, y según lo que las mismas autoridades del Reich reconocen, aún no se ha obtenido ni siquiera el resultado más modesto que lapolítica relativa al incremento que la población exigía. Para mantener estacionaria la población actual del Reich los nacimientos deben aumentar a un mínimo de 21 por mil y mantenerse en el mismo. Por el momento aún se dista mucho de ese porcentaje, pues el número de los matrimonios en breve se reducirá considerablemente, debido a la inminente disminución del número de las personas núbiles y aptas para el matrimonio, efecto de la guerra. También el restablecimiento del servicio militar obligatorio tendrá por consecuencia una disminución de los matrimonios en el corrente año.

Estos datos estadísticos, de fuente oficial, indican en el lenguaje político que Alemania no sufrirá por el momento exceso de población. Con lo que se disipan también aquellos temores engendrados por la suposición de que la política de Hitler marcha hacia una catástrofe europea, pues el exceso de población es uno de los más naturales y peligrosos incentivos para la guerra.

Lea AVANCE todas las tardes.
Dirigido por José I. Rivero.

Los obreros y empleados de la Co Lechera de Cuba solicitan el indulto de los señores Carlos Quirch y J. Delgado

Ambos señores fueron condenados por el Tribunal de Urgencia a seis meses de arresto por estimárseles culpables del delito de coacción contra unos empleados para que no formaran un sindicato

Con el fin de entregarnos una exposición en la que solicitan el indulto de dos compañeros recientemente condenados por el Tribunal de Urgencia, nos ha visitado una comisión de empleados de la Compañía Lechera de Cuba. Los integrantes de la misma —que figuran en la adjunta foto— manifiestan que sus compañeros son inocentes.

Habana, agosto 3 de 1935.

Sr. Director del DIARIO DE LA MARINA,
Presente.

Distinguido señor:

Adjunto a la presente encontrará copia fiel del escrito dirigido por los Obreros y Empleados de la Compañía Lechera de Cuba S. A., sita en Concha número uno, al Honorable señor Presidente de la República, interesando el indulto de los señores Carlos Quirch Barandiarán y José Delgado de la Fe, condenados recientemente por los Tribunales de Urgencia, con más de doscientas veinte firmas, el cual interesamos vea la luz en su cívico diario.

Anticipándole las gracias por todo lo que haga en nuestro favor, tenemos el gusto de ofrecernos a sus órdenes, attos. y S. S.

POR LA COMISION

Roque Enríquez, José Ramos, Leonardo Rodríguez, Fernando Alvarez, Max Royo, Ladislao Ojeda.

HONORABLE SEÑOR PRESIDENTE DE LA REPUBLICA
(Por conducto del Sr. Secretario de Justicia.)

HONORABLE SEÑOR:

Los firmantes, empleados y obreros de la «COMPAÑIA LECHERA DE CUBA», S. A., sita en esta Capital, en la Calle de Concha número 1, a usted con el mayor respeto, exponen:

Que con fecha veintidós del mes en curso y por el Tribunal de Urgencia número 2, de esta Capital, en causa No. 776/1935, fueron condenados a seis meses de arresto los señores Carlos Quirch Barandiarán y José Delgado de la Fe, Director General de la Empresa en que trabajamos y encargado de la planta de la misma, respectivamente por estimárseles autores de haber ejercido coacción sobre determinados individuos, para evitar la formación de un sindicato de obreros y empleados de la expresada Compañía.

Que entendiendo los que suscriben, que son todos ellos empleados en servicio activo de la expresada entidad, que es lamentable que las pruebas de descargo presentadas ante el Tribunal sentenciador no hubieren sido lo suficientemente amplias para reflejar la veracidad de los hechos, por tratarse de personas que, estimándose inocentes, no pensaron en la necesidad de buscar descargyos; ya que ni la Compañía donde trabajamos, ni ninguno de los funcionarios ni muy especialmente los condenados, señores Quirch y Delgado, en momento alguno ejercieron coacción ni amenaza de clase alguna contra los obreros y empleados referidos, ni se inmiscuyeron en ningún momento en la formación o no de sindicatos o gremios legales por parte de los que en tal Empresa trabajamos; acudimos a usted, conociendo su rectitud de principios y su acendrado amor a la justicia, para que, haciendo uso de la prerrogativa que le otorga el inciso décimo quinto del artículo sesenta y nueve de la Constitución de la República, y previos los términos legales (entiéndase trámites legales) pertinentes, conceda a los expresados señores Carlos Quirch y José Delgado, la gracia del indulto total de los mismos, quizá en ningún caso más merecido ni justificado.

POR TANTO:

A USTED SUPLICAMOS, Honorable Sr. Presidente, al amparo de lo determinado en la vigente Ley de Indultos, que haciendo uso de las facultades constitucionales a usted conferidas, conceda a los señores Carlos Quirch Barandiarán y José Delgado de la Fe, indulto total en la condena impuesta a los mismos por el Tribunal referido, devolviendo a ambos señores al seno de esta sociedad, al calor de su hogar, al desempeño de sus funciones, por tratarse de dos personas amantes decididos del orden, de la tranquilidad y de la paz de esta República, y caballeros intachables, que son necesarios para consolidar las medidas de restauración y afirmación nacional, que su gobierno ha sabido establecer para el bienestar general de la nación.

HONORABLE SEÑOR PRESIDENTE DE LA REPUBLICA, los empleados que suscribimos, que conocemos mejor que nadie la calidad y condiciones de esos hombres, dado que día tras día hemos tenido contacto con los mismos, y hemos observado y comprobado su probidad y rectitud, acudimos a usted para que, realizando un acto de justicia y de piedad, devuelva a los mismos al lugar que les corresponde.

Habana, julio 25 de 1935.

Evelio Ortega, Juan L. Rivero, José M. Acosta, Rafael Purón, José Iglesias, osé Suárez Durán, César Fernández, Enrique Martínez, Pablo Lozano, Fernando Alvarez, M. Royo, Eduardo Pujol, Eduardo Simpson, Olimpia Guldriz, Silvio Guldrir, Roque Henríquez, Antonio Capote, José Méndez, Antonio Domínguez, Pedro Navarro, Arturo Enríquez, Salvador Ortega, J. Rodríguez, Federico Brito, Avelino Vázquez, Antonio Zas, José Pérez, José García, Manuel Vázquez, R. Martín, José Caballero, Ramón Guerra, Luis Estévez, Mateo Pérez, M. González, José Medina, Enrique V. Rodríguez, Avelino Vázquez, Antonio Piulats Juan L. Riera, Antonio Avila, Antonio Rodríguez, Cecilio Cuesta, Juan Delgado, Miguel Castellanos, Enrique Suárez, Hugo Corrieri, Ladislao Ojeda, Alfredo González, Carlos A. Iglesias, José R. Folgueira, Juan Hernández, Pablo Rodríguez, Pedro Morell, A. Guerra, Cipriano Lorenzo, Francisco López, M. Suárez, Ricardo González, José Perdomo, Pedro Ponce, Oscar Pino, R. Castellanos, Manuel Martín, Delfín Ruiz, Juan F. Delgado, Ramón González, José Castellanos, Antonio Gómez, Ramón Casado, Santiago Sánchez, Sixto Collado, José Montero, Raúl Collazo, Agustín Quintana, José Pose, Victoriano Suárez, Eugenio Castillo, Andrés Llorct, Clemente Luján, D. Castellanos, Bernardo Montes de Oca, Fidel Rosario, Rubén F. Guerra, Diego Díaz, Gumersindo Iglesias, Florencio de la Noval, N. García, Juan F. Sánchez, Manuel Menéndez, Manuel López, Francisco M. de Oca, Juan Miranda, Francisco Montero, Pedro Zamora, Abelardo Sotolongo, Francisc Barrios, José García Lamas, Miguel A. Pujadas, Santiago Castillo, Valentín Caso, F. Sánchez, C. Cabrera, Manuel Cid, Julio Acosta, Arturo Mesa, Roberto Rubio, Amadeo Díaz Miguel A. Viera, José Fernández, Antonio Sánchez, Ramón Quintana, Primitivo Rúas, A. Martínez, aime Mateu, Luis Enríquez, A. Méndez, A González, Víctor Martín, Pedro P. Villegas, Gerardo Sigler, Donato Vega, Miguel A. Casto, A. Landa, J Fernández, José Cruz, Ramón Mesa Manuel Cid Gudín, Julián Gómez A. Domínguez, Hortensia Costa, José Suárez (Helados) Valentín Pérez, Manuel Méndez, Antonio Silva, Serafín Ramos, Andrés Sta. Lucía, Santiago Fernández, I. Martínez, Severino Ruiz, Andrés Cárdenes, Abel Colimorio, Esteban Guerra, José Menéndez, Emilio Hernández, Antonio Bernal, Claudio Martínez, Tomás Cámus, R. Domínguez, Vicente Pérez, Francisco Beltrán, José Menéndez Rodríguez, Gustavo Homerlein, Juan H. González, Manuel Valdés, Amado Belzaguy, Pedro Postigo (Raidigo), Miguel Duque, Julio Valdés Chang, José Miró, Marcelino Díaz, Ramón Pola, Antonio Ridríguez Vidal, Rafael Rodríguez, Jose Alonso, José Villar, Julio Calderín, Clemente Berestein, R. Alvarez, Margot Acosta, Adelaida Benítez, Caridad Gómez, J. A. Sánchez, Antonio García, A. Cárdenas, Manuel M. de Oca, A. Acosta, Juan Jiménez, Santiago Guerra, Santiago Ortega, Francisco Pintueles, Julio Rodríguez, Juan B. González, Vicente Castellanos, Juan de la Nuez, Alejandro Soroa, G. Senra, José Otero Ramón Jovellar, Benito González Pedro Moreno, Leonardo Rodríguez, Lorenzo del Río, José Rodríguez, José Dieguez, Francisco Rivero, Maximino Tejeiro, Arturo Rojo, Hilario Veiga, José M. Miranda, Enrique Vidal, Rogelio García, Emilio Vallès, Isidro Interian, Francisco Guerra, Juan Pérez, Juan J. González, Arsenio Espinosa, Juan Pedro Joanicot, Antonio Díaz López, Angel Fernández González, Alvaro Sánchez, Ramón Guldriz.

ACADEMIA CUBANA DE LA LENGUA

Esta Academia acordó en su última sesión, declarar vacante la plaza que ocupaba el señor Mario García Kohly, en virtud de su fallecimiento y que se anuncie por este medio para proceder a cubrirla, tan pronto transcurran los sesenta días que dispone el artículo VIII de los Estatutos; advirtiéndose que todo aspirante al cargo deberá ser propuesto por tres académicos, en la forma reglamentaria.

Habana, 5 de agosto de 1935.

Antonio L. VALVERDE,
Secretario.

7,773.479 bultos de frutos hacia Estados Unidos

Tuvo Sanidad Vegetal que fumigar dos cargamentos de papas de los EE. Unidos

(DE LA S. DE AGRICULTURA)

Durante el pasado mes fueron inspeccionados en el puerto de la Habana 72,122 bultos de papas de consumo, procedentes, en su mayor parte de Virginia, Long Island y New Jersey, viéndose precisados los funcionarios de la Secretaría de Agricultura, en dos ocasiones, a realizar fumigaciones por venir los cargamentos plagados por el «escarabajo del Colorado», plaga que sería peligrosísima para nuestro país.

Los propios inspectores de la Sanidad Vegetal durante el referido mes rechazaron el embarque de 400 huacales de aguacates, por carecer del peso de doce onzas.

Durante el pasado año fiscal la exportación general de frutos a los Estados Unidos fué de 7.773,479 bultos, sin incluir unos 225,000 grutos enviados por docenas y a granel; correspondiendo cerca de cinco millones a la exportación de plátanos por los puertos de Baracoa y Banes.

Por la Oficina de Jardines y Viveros se practicaron 25,050 servicios referentes a inspecciones de jardines, traslados de plantas frutales y ornamentales, así como unas 15,000 inspecciones y traslados de posturas de cocos.

El volumen de las consultas evacuadas alcanzó a unas dos mil.

Por la Oficina de Cuarentenas se llevaron a cabo 2.874,000 operaciones con respecto de las importaciones de vegetales, frutos y granos secos, correspondiendo la mayor cantidad a la carga de importación de la cual, aparecen inspeccionados unos 350 mil bultos.

DESAPARICION

Dora del Cerro Junquera, vecina de Empedrado 42, habitación 417, denunció a la policía que su hijo Horacio Monnar del Cerro, había desaparecido y temía le ocurriera alguna desgracia.

Reunión para reorganizar o para disolver una sociedad

El presidente de la Agrupación Patriótica "Unión Calixto García", doctor Alfredo Carnot, cita por este medio a la junta general extraordinaria que se celebrará el día 7 del actual (miércoles) en la calle de Sol número 70, para tratar de la reorganización o disolución de la Agrupación, según acuerde la mayoría de los asociados. Se convoca para primera citación a las ocho de la noche y para segunda citación a las nueve de la noche del mismo día.

Se espera que los afiliados concurran a esta importante reunión.

La restauración de a las enfermeras de la Higiene Escolar

Las obras de Varona se van a editar en 10 volúmenes. La subasta de material gastable

(NOTICIAS DE EDUCACION)

En el local que venía ocupando provisionalmente el departamento de Higiene Escolar, de la Secretaría de Educación, tuvo lugar en horas de la tarde de ayer la primera de las conferencias del ciclo organizado por el doctor Aníbal Herrera y Franchi Alfaro, director del mismo, para orientar debidamente a las enfermeras del departamento en la ardua labor que habrán de realizar para el curso que se avecina.

La disertación, a manera de amena charla, estuvo a cargo del doctor Nowson, que trató de generalidades de higiene escolar e higiene personal.

Desenvolvió el tema con suma maestría, quedando las enfermeras y las personalidades que asistieron al acto muy complacidas de la forma en que se hubo de desarrollar, ya que les impone cabalmente de su cometido y las ilustra sin necesidad de un gran esfuerzo.

La próxima conferencia se encontrará a cargo del doctor Moya y se efectuará el día 9 de los corrientes.

Bella labor la que viene desarrollando el novel negociado del que el doctor Anaya Murillo y el doctor Aníbal Herrera quieren hacer un modelo de su clase.

LA COMISION PRO OBRAS DE VARONA, LABORA.—Para el jueves se encuentran especialmente citados los miembros integrantes de la Comisión que editará, por cuenta de la Secretaría de Educación, las obras del ilustre filósofo Enrique José Varona.

Son ellos los señores José Varela Zequeira, Roberto Agramonte, Fernando Ortiz, Salvador Salazar, Emeterio Santovenia, Elías Entralgo, Medardo Vitier, Gonzalo Aróstegui y Fermín Peraza.

La edición se hará en diez volúmenes, de acuerdo con el decreto-ley 801, de fecha 10 de enero del presente año, por el que se concedió un crédito de mil pesos para esa gestión.

ADJUDICACION DE SUBASTAS.—La Comisión de Subastas de la Secretaría de Educación, que preside el doctor Santiago García Spring, Subsecretario del departamento, ha recomendado al doctor Anaya Murillo, Secretario del mismo, la adjudicación de las correspondientes a material gastable, entre las siguientes firmas: P. Fernández y Cía., Cultural S. A., Molina y Cía. y Carasa y Cía.

PAGOS.—Ayer se procedió al pago del personal administrativo y subalterno de la Escuela de Artes y Oficios.

El Secretario ha dispuesto, por otra parte, que se abonen a los herederos de la señora Antonia Rodríguez Ramírez, maestra jubilada de la ciudad de Manzanillo y del conserje Crispín Toledo, de Santa Clara, los haberes devengados por ellos y que no habían percibido.

Otras resoluciones de igual índole que se encuentran en tramitación, serán resueltas muy en breve.

PIDE LA UNIVERSIDAD DE BOSTON DOCUMENTOS E INFORMES PARA UNA EXPOSICION.—La Universidad de Boston se ha dirigido a la Dirección de Cultura de la Secretaría de Educación, solicitando la remisión de documentos e informes para la exposición permanente que se encuentra organizando.

Su mayor interés radica en el envío de fotografías y otros documentos sobre la cultura en general, las industrias, el comercio y la agricultura de Cuba.

Los primeros países invitados por dicha Universidad han sido Cuba, Italia, Francia y Argentina.

El jueves empezarán a discutirse los impuestos que han de servir para que nutra sus cajas el futuro Banco de Cuba

Se ha hecho saber que el comité que estudiará dicho asunto no estará formado de modo exclusivo por los miembros de la comisión. La ley contra el clandestinaje

(NOTAS DE LA SECRETARIA DEL COMERCIO)

Mañana, miércoles, día 7, vencerá el plazo concedido a la Asociación Nacional de Hacendados para que presente sus objeciones al Proyecto de Legislación por el que se crea el Banco de Cuba. Con tal motivo, el doctor Antonio Beruff Mendieta, Secretario de Comercio, informó a los periodistas que, el jueves próximo se reunirá la Comisión designada por el Gobierno para el estudio de dicha legislación, a fin de conocer íntegramente la exposición de los hacendados.

EL COMITE QUE ESTUDIARA LOS IMPUESTOS ESTARA INTEGRADO POR MIEMBROS DE LA COMISION Y ELEMENTOS AJENOS A LA MISMA.—El doctor Antonio Beruff Mendieta contestó a preguntas de los repórters encargados de la información de la Secretaría de Comercio, que el Comité que será designado para que rinda un amplio estudio sobre las formas de impuestos que se crearán para la constitución del Banco de Cuba, estará integrado por miembros del seno de la Comisión, y, además, por algunos elementos ajenos a la misma, pero de reconocida capacidad para tal misión.

SOBRE EL PROBLEMA DE LA LECHE.—Informó el Secretario de Comercio que una vez publicado el Proyecto de Decreto enviado por la Comisión Técnica de la Leche a dicha Secretaría, para su estudio, espera la opinión de todos, elementos interesados, prensa y público en general, antes de llevar adelante medida alguna al respecto.

LA JUNTA NACIONAL DE COMERCIO, ADELANTA. — Numerosas Corporaciones se han dirigido a la Secretaría de Comercio remitiendo los nombres de sus respectivos Delegados ante la Junta Nacional de Comercio, la que en fecha muy cercana empezará a actuar en importantes asuntos de la Secretaría.

CONSULTA COMERCIO A LAS CORPORACIONES ECONOMICAS SOBRE LA LEGISLACION BANCARIA —El doctor Antonio Beruff Mendieta ha remitido copia del Proyecto de Decreto-Ley sobre la publicación de los Balances de los Bancos, Empresas y Compañías, a las Corporaciones Económicas a fin de conocer la opinión de ese importante organismo sobre las disposiciones que contiene dicha legislación.

EN LA SEGUNDA QUINCENA DE AGOSTO EMPEZARA EN TODA LA REPUBLICA EL CENSO COMERCIAL.—Aunque el doctor Antonio Beruff Mendieta tiene el propósito de llevar mañana al Consejo de Secretarios el Decreto por el cual se iniciará en toda la República el Censo Comercial, es posible que no pueda empezarse esa importante labor el día 15 como se ha publicado, debido a la extraordinaria preparación que requiere, de acuerdo con las Oficinas Provinciales, las que están recibiendo especiales instrucciones por escrito para el mejor éxito de los trabajos que han de realizar.

EL DECRETO SOBRE EL CLANDESTINAJE ESTA EN ESTUDIO.—El señor Secretario de Comercio tiene en estudio un importante decreto, mediante el cual impondrá severas y radicales medidas para acabar con el clandestinaje que tanto perjudica al comercio que paga sus contribuciones.

AUTOR DE UNA AGRESION CAPTURADA

Los detectives Gómez y Martínez arrestaron a Tomás Pérez Arango, de Mango 1, en Jesús del Monte, por ser el autor de las heridas producidas en Monte y Castillo a José Lois Leonardo Cárdenas, vecino de Cueva del Humo.

EXIGENCIA DE DINERO

El moreno Víctor Iglesias Bangueras, vecino de Velázquez 28, fué arrestado por acusarlo Justino García Alvarez, contratista de los talleres de la mueblería La Moda, que de acuerdo con otros individuos se le presentó donde trabaja exigiéndole dinero.

Mantua solicita del Ejército ayuda para tener buena ruta

Galindez rindió ayer un informe sobre el vuelo de los corsarios sobre ese pueblo

El teniente coronel Galíndez, que fué a las fiestas celebradas el domingo en Mantua con motivo de la inauguración del monumento al Soldado Invasor, representando al Jefe del Ejército, coronel Batista, dió cuenta a éste, en el día de ayer, del resultado de su viaje aéreo.

Dice el teniente coronel Galíndez que la travesía de la flotilla de aviones, fué en extremo feliz, haciendo los aparatos evoluciones sobre el monumento, aterrizando con toda felicidad. Comandaban la flotilla el comandante Valls, Jefe del Cuerpo, y el capitán Alvarez. El teniente coronel Galíndez, que es experto aviador, tripulaba uno de los aviones.

También dió cuenta el teniente coronel Galíndez al Jefe del Ejército de que un grupo de personalidades de la localidad le pidió hiciera gestiones cerca del Gobierno para lograr el arreglo de la carretera de Guane a Mantua, que se encuentra en pésimas condiciones.

SE DESPIDE EL SEÑOR SOLER Y BARO.—Ayer tarde estuvo en Columbia el Introductor de Ministros, señor Soler y Baró, despidiéndose del coronel Batista, por embarcar para Alemania en uso de tres meses de licencia.

EL SECRETARIO DE EDUCACION.—El Secretario de Educación, doctor Anaya Murillo, estuvo ayer tarde en Columbia entrevistándose con el coronel Batista, en la antigua Escuela de Aplicación, hoy Cuartel General. El Secretario se mostró discreto con el periodista, diciendo que había tratado con el Jefe del Ejército de diversos asuntos sin importancia.

EL BALNEARIO MILITAR «CUATRO DE SEPTIEMBRE».—El Ayudante General del Ejército Constitucional, teniente coronel Velasco, informó ayer tarde a los repórters que hacen la información del Cuartel General de la próxima apertura del balneario «4 de Septiembre», que se encuentra ubicado en Jaimanitas. Según la información del teniente coronel Velazco, en estos momentos se está redactando el reglamento por el que ha de regirse el mencionado balneario, a cuyo frente ha sido destacado el Sub Oficial Cleto M. Clausell.

La inauguración oficial se efectuará a mediados de esta semana con asistencia del Jefe del Ejército, coronel Batista y de altos oficiales. El coronel Batista ha donado al balneario un magnífico aparato receptor de radio, y ha ordenado la construcción de los muebles que estarán terminados para la fecha de la inauguración. Este balneario no será sostenido con fondos del Estado, pues se ha organizado debidamente para que a su sostenimiento contribuyan todos los mandos de la guarnición de esta provincia.

A cada persona que tenga derecho por el reglamento a participar de los beneficios del balneario «4 de Septiembre», se entregará, por la dirección del mismo, una tarjeta con la cual obtendrá también una bonificación en el transporte. El balneario constará de una buena cantina con todo lo necesario para hacer más agradable la estancia de las clases, alistados y sus familiares.

Normalizada la distribución de las raciones crudas y cocinadas para los indigentes habaneros

El Juez que conoce de la causa por malversación de los Fondos para Indigentes, chequea los libros y documentos. Brotes de disentería y fiebre tifoidea. Piden créditos

(INFORMACION DE LA SECRETARIA DE SANIDAD)

«Se ha normalizado la distribución de raciones crudas y cocinadas a los pobres, y se está atendiendo a la organización del Instituto de Homicultura en Cayo Duan, Oriente, así como a la provisión de todo lo indispensable en la Granja Agrícola de la finca «Torrens», en San Pedro de Punta Brava», declaró ayer el Secretario de Sanidad a los periodistas, agregando que aún continúan las investigaciones de los servicios secretos en relación con la districión del Fondo de los Indigentes.

El Juez Administrativo de la causa está, actualmente, haciendo un inventario de todos los documentos y valores existentes en el Negociado de Indigentes y en poder del Tesorero-Contador.

BROTE DE DISENTERIA.—Informó ayer a la superioridad el Jefe Local de San José de las Lajas haberse presentado en el término un brote de disentería amebiana, siendo los atacados los niños Carlos, Georgina, Luis y Onelio Sousa Benítez, cuyos padres se encuentran en difícil situación económica y por lo tanto, interesaba su reclusión en el hospital Las Animas para su asistencia.

ATACADOS DE TIFOIDEA.—Por orden superior fueron trasladados ayer al Hospital Las Animas Guillermo Acosta y Mario Mesa, vecinos de Santiago de las Vegas y Aguacate, respectivamente, por padecer fiebre tifoidea.

El Jefe Local de Cabezas, Matanzas, ha interesado 500 dosis de vacuna contra la fiebre tifoidea, a fin de evitar surja la enfermedad con motivo de haberse presentado el período de las lluvias y temer se contaminen las aguas de las fuentes públicas de agua.

POLIOMIELITIS.—Solamente existen en la República seis atacados de poliomielitis, distribuídos en la forma siguiente: Tres en Pinar del Río; uno en Matanzas, otro n Oriente y uno en Camagüey.

LICENCIAS COMERCIALES.—Han solicitado licencia sanitaria para establecer comercios los señores José A. Vila, de Lacre 25, carnicería; Manuel Sierra, 10 de Octubre 408, víveres; S. Fernández, Concha 3, carderetero; Puente y Cía., Leonor Pérez 7, garage; Leandro Rodríguez, Infanta 2, venta de leche; Francisco Alayón, Aguila 177, trapiche; C. Escobedo, Patrocinio 1, barRbería; José Chin, Párraga 15, venta de pescado; José Estabé, Calzada de Managua, zapatería; y, José C. Berro, Agua Dulce 21, agente de encargos.

INTERESAN DATOS SOBRE LA TISIS.—Recibió ayer el Secretario de Sanidad un escrito del doctor Izzo, Director del Centro de Investigaciones Fisiológicas que funciona en el Hospital Tornú, Buenos Aires, República Argentina, interesando datos en relación con la tuberculosis en Cuba, sistemas de tratamiento y medidas profilácticas que se adoptan, así como la labor que en contra de la peste blanca llevan a cabo las autoridades y particulares.

PIDE CREDITOS.—El Director de Sanidad recibió ayer un escrito del Jefe Local de Palma Soriano, solicitando créditos para llevar a cabo el saneamiento del término, cuyo estado sanitario es muy deficiente.

SUERO INMUNIZANTE.—Por la Dirección de Sanidad se le remitirán al Jefe Local de Jagüey Grande cien dosis de suero normal de adulto con el fin de terminar la inmunización de todos los niños menores de doce años, residentes en Aguada de Pasajeros contra la poliomielitis o parálisis infantil.

CREDITO DE 5,000 PESOS.—Un crédito de cinco mil pesos ha solicitado el Jefe Local de Batabanó para llevar a cabo el saneamiento del pueblo, cuyas condiciones higiénicas son deplorables, pues las zanjas y cunetas se desbordan por la acumulación de materias en estado de descomposición.

LESIONADOS POR PERROS.—Rosario Seoane, de la finca Las Torres; Eduardo Aday, de 10 de Octubre 109; Raúl Villalongo, de Vigía 21; Mario Lima, de San Rafael 144; Ciro Roque, de Sol 94; Matilde Pérez, de San Miguel 15; Concepción Macías, de Aguila 200; y Rita María Pérez, de Sitios 14, fueron ayer sometidas al tratamiento antirábico por haber sido lesionados por perros callejeros.

M.E.C.D. 2016

DE DIA EN DIA

UNA correspondencia especial, fechada en Berlín y publicada ayer por el «Noticiero del Lunes», habla de la construcción que se está llevando a efecto en Alemania de una gran planta de energía eléctrica, actuada por la fuerza del viento.

La noticia debiera interesar extraordinariamente a gran número de industriales, agricultores y capitalistas cubanos; pero, por de pronto, me ha interesado a mí, aunque no soy ninguna de las tres cosas, ni veo por consiguiente la manera de aprovecharme del invento de referencia.

Me interesa, sin embargo, la información a que aludo porque ella viene a agregar un triunfo más a la ya larga serie de éxitos periodísticos que llevo alcanzados.... sin ver aumentado en un peso mi poder adquisitivo.

Hace años, en efecto, escribí algunas crónicas mostrando mi extrañeza ante el hecho histórico de que los colonizadores no hubieran traído a Cuba los molinos de viento, según los holandeses los trajeron a sus tierras de Curazao.

No se explica, ciertamente,—dije entonces y repito ahora—ese olvido (?) de nuestros colonizadores, si se considera que en aquella época, con excepción de la fuerza animal para mover maquinarias, no existían otras fuerzas motrices que el agua y el viento, habiendo siempre estado escaso nuestro país de la primera y abundante, en cambio, de la segunda.

Alguien me dijo después, que la industria molinera peninsular pudo haberse opuesto a la instalación en Cuba de esos ingenios, como se opuso a que aquí se cultivara el trigo, de lo cual se hicieron al parecer afortunados ensayos en tierras de nuestra meseta central.

Es una hipótesis bastante admisible para justificar que en Cuba no haya habido nunca los clásicos molinos de grandes aspas dedicados a la elaboración de harinas y que sólo en estos últimos tiempos se hayan instalados algunos pequeños molinos de estructura metálica construidos para extraer y elevar agua, cuyo uso ha decaído bastante debido a electrificar todas las industrias y lo costosa que resulta en Cuba cualquiera fuerza motriz de las que se están empleando actualmente para generar esa energía.

Ese ensayo alemán, en efecto, que por lo visto se va a llevar a cabo en grande escala, es seguramente el resultado alentador de las experiencias que se vienen haciendo desde hace tiempo en distintos países (los Estados Unidos entre ellos) para mover pequeñas plantas eléctricas de utilidad inapreciable en las granjas agrícolas apartadas de los centros urbanos.

A nosotros, desde luego, nos vendría bien una planta así, con tal de que no cayera en manos de explotadores sin conciencia, aunque fuera en las inmediaciones del Capitolio, donde todavía hay que pagar el K. W. a 10 centavos de dólar, pues, según los cálculos de los ingenieros, la nueva «usina» eléctrica que se está instalando en Berlín, producirá el flúido a un costo de «un céntimo de marco el kilovatio-hora», cuando la planta esté trabajando impulsada por el viento o de «seis céntimos de marco», en los momentos de calma (que en Cuba son los menos, lo mismo en el aire que en la tierra), cuando se pone entonces en acción un motor Diesel alimentado por el gas hidrógeno que produce la misma planta.

Tengo noticias de que allá por los días en que traté de este asunto, hubo quien construyó en Oriente o Camagüey una planta eléctrica accionada por el viento. Ví una fotografía de la instalación; pero ignoro si su constructor se inspiró en mis artículos o si dió la coincidencia de que al mismo tiempo que yo escribía aquellas crónicas él levantaba su planta. Me alegraría, francamente, de que hubiera sido esto último, no vaya a ser que la inversión realizada no le haya resultado reproductiva. De todos modos, si ha sido así, el hombre se ha portado discreto, pues no me ha escrito, ni ha venido a verme, para echármelo en cara. A última hora, preferiría también que se tratara de un desagradecido.

Todo, menos perder la ilusión que abrigo de que el día que nos decidamos a aprovechar los millones de caballos de fuerza representados por esta perenne brisa, de la que sólo han hecho uso hasta ahora los poetas, nadaremos en la abundancia.

O, cuando menos, comenzaremos a pagar el K. W. al razonable precio de cinco centavos.

Tartarín de Tarascón.

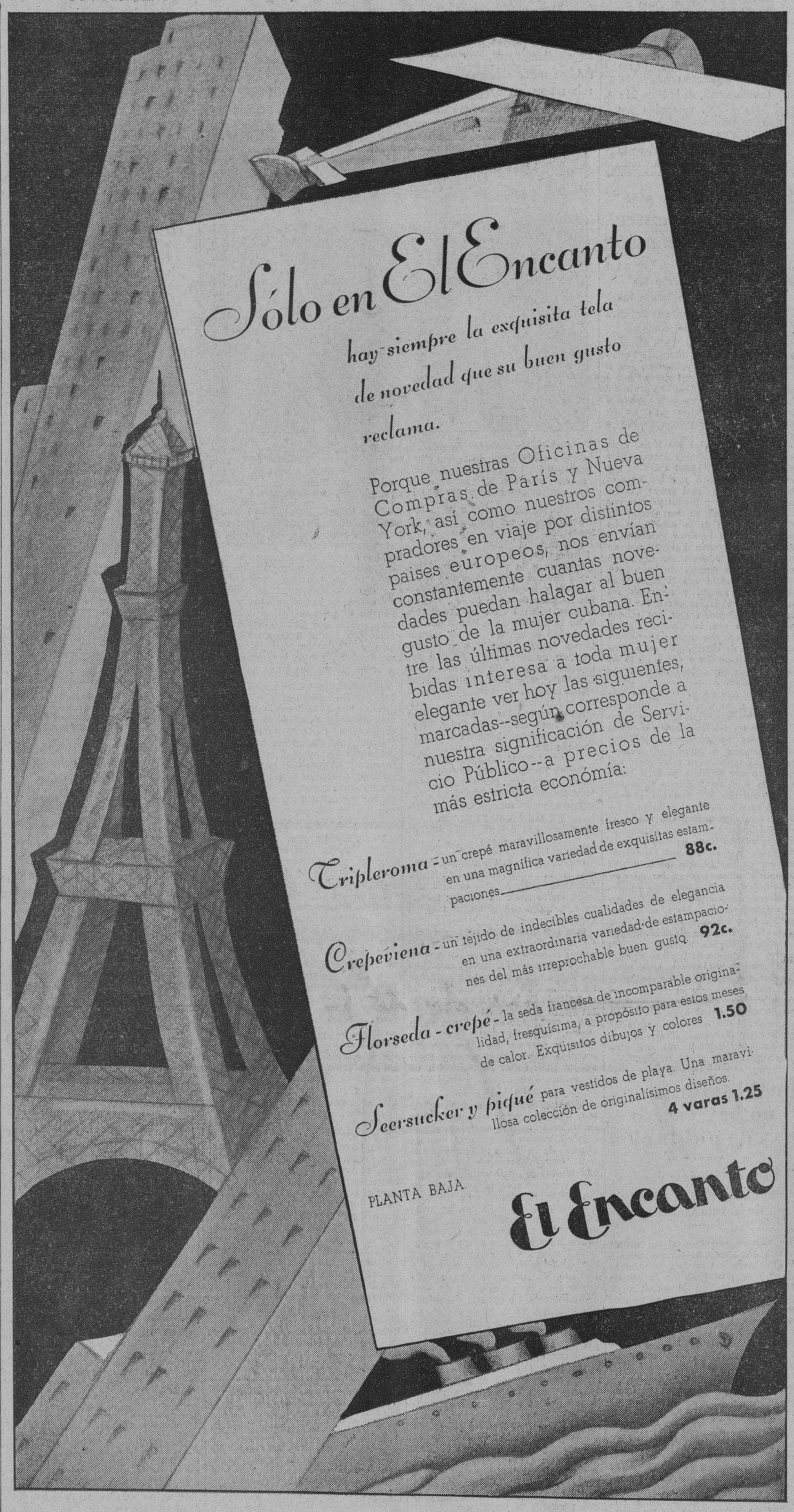

Hoy llegará de Nueva York, con 1,929 toneladas de carga para la Habana, el magnífico turbo-eléctrico "Oriente"

El Gobierno ha aprobado el nuevo itinerario presentado por la Compañía Trasatlántica. Viene un barco a cargar azúcar. Llegará el domingo una excursión de universitarios

(INFORMACION GENERAL DEL PUERTO DE LA HABANA)

Directo de New York, llegó ayer el vapor correo americano «Yucatán», de la New York and Cuba Mail S. S. Company, que trajo carga general y nueve pasajeros para la Habana, y carga y 143 pasajeros en tránsito para Progreso y Veracruz, para donde salió ayer.

PROFESORES Y ALUMNOS.—Entre los pasajeros en tránsito figuraban 52 profesores y alumnos de la Universidad de Columbia, que pasarán dos semanas en México, en jira de instrucción.

UN MILLON DE PESOS.—Lleva el «Yucatán», para Progreso y Veracruz un millón de pesos plata, en monedas de a 50 centavos, que han sido acuñadas en Filadelfia.

LOS QUE EMBARCARON.—En el «Yucatán» embarcaron para México nuestro compañero de redacción y notario público, Dr. Felipe Rivero y Alonso y su esposa e hijo, la señora Blanca M. Bridgman viuda de Díaz y su Manuel L. Díaz; María J. Adams Rodríguez, Manuel Torrez, José R. Cuervo y señora, Teodoro Fleming, Sam Lavine y familia; Esther Vega y Reinaldo Balmaseda, quien como se recordará, resultó herido gravemente cuando fué atacado un camión donde iban varios detenidos para el Castillo del Príncipe.

LOS QUE LLEGARON.—En el «Yucatán» llegaron para la Habana: Morris Goldesmith, Mary Levy, Carlos Vecheler, Lewis Premer, Julina Caballero, el artista cubano Pastor Argudín, Licie Biguet Estel Mil y otros.

EL «ORIENTE».—Otro barco de la New York and Cuba Mail Steamship Company, que llegará hoy de New York, es el turbo eléctrico «Oriente», que trae 1,929 toneladas de carga general y 290 pasajeros, entre ellos Mr. Ellis O. Briggs, segundo secretario de la Embajada de los Estados Unidos en Cuba; la esposa del Sr. Pablo Suárez, cónsul de Cuba en New York; J. H. Staee, presidente de la Star Mathe and Honr; F. Horan y señora, asistente de abogado del distrito de New York; Manuel Rodríguez y familia; José M. Cotarela; F. Coronado; señorita M. Cuervo, Octavio T. de Hierro; señorita R. Pedroso; A. S. Simpson y señora, y otros.

EL «METAPAN».—El vapor americano «Metapán», de la Flota Blanca, llegó ayer de New Orleans, con carga general y ocho pasajeros para la Habana y carga y 78 pasajeros en tránsito para Cristóbal.

Para la Habana llegaron María Hogge, Teresa C. Ketes, José J. Castillo, Emilio M. Rodríguez, Sidenio Scott y otros.

Entre los excursionistas en tránsito van numerosos alumnos.

En dicho buque embarcó para Cristóbal el señor Nathan R. Graham.

En el «Peten», para Puerto Antonio y Costa Rica, embarcaron el Dr. José J. Gallego, cónsul de Costa Rica en New Orleans.

FRANQUICIAS.—Han sido concedidas franquicias para la señorita Ada Rodríguez Valdés, hija del cónsul de Cuba en Key West, que llegará mañana, y para el señor Pablo Ortega Trujillo, agente consular de Cuba en Salvador, y familia, que llegaron ayer.

SALIDAS.—Salieron ayer el «Yucatán», para Progreso; el «Metapán» para Cristóbal; el «Peten», para Puerto Antonio; el «Blink», para New York; el «Beemsterdyk», para Londres; el «President Cleveland», para San Francisco, y el «Cuba», para Key West.

LA RECAUDACION.—La Aduana recaudó ayer 53,578 pesos 95 centavos.

EL «IBERIA».—A las 9 de la mañana de hoy es esperada, procedente de Veracruz, la moto nave de bandera alemana «Iberia», de la Hamburguesa Americana, que trae carga general y pasajeros para la Habana, y en tránsito para Europa, para donde zarpará hoy mismo.

EL «REINA DEL PACIFICO».—Otro trasatlántico, la también motonave «Reina del Pacífico», llegará hoy de Sud y Centroamérica, y que seguirá viaje a Europa en la tarde de hoy.

EXPULSADOS.—En el «Reina del Pacífico» serán expulsados como extranjeros indeseables Pedreo Seoane, Elías Vázquez Varela, y Francisco García Bernal, y por infracción de la ley de inmigración, serán reembarcados Vicente Fernández Feijoo, Cesáreo J. Miyares Rodríguez, y el portugués Alvaro J. de Sousa, que llegó el domingo en el «Orbita» y que, por carecer de garantías no ha sido admitido por Inmigración.

EL «PANAMA CITY».—El vapor americano «Panamá City» llegó ayer en lastre para tomar un cargamento de azúcar.

EL «JUAN BRUNO ZAYAS».—En la tarde de ayer regresó de Mantua el cañonero «Juan Bruno Zayas», en el que fueron las comisiones de veteranos, oficiales e invitados al homenaje al Soldado Invasor.

A INTERVENIRLO QUIRURGICAMENTE.—Cumpliendo órdenes del la Marina, ha embarcado para Manzanillo el comandante médico de la Marina de Guerra, Dr. Leal, que intervendrá quirúrgicamente al teniente Torre, Capitán del Puerto de Manzanillo, herido en los sucesos acaecidos en el parque de aquella ciudad oriental.

EL «MARQUES DE COMILLAS».—Según noticias recibidas por los señores García y Díaz, agentes generales de la Trasatlántica Española en la Habana, mañana llegará de Barcelona, vía New York, el trasatlántico «Marqués de Comillas», que trae carga y pasajeros para la Habana y Veracruz.

EL «GEORGIA».—Se sabe que en diciembre, entre los buques excursionistas que nos visitarán, figurará el «Georgia», que traerá una gran excursión.

ESTUDIANTES DE LA CLARK UNIVERSIDAD.—El próximo domingo, en el «Veragua», llegarán 37 alumnos de la Clark University de New York, al frente de los cuales vienen el profesor C. T. Jones y su ayudante M. Langdon White.

Este viaje de los alumnos durará veinte días, recorriendo varias ciudades de Centroamérica.

LOS CORREOS ESPAÑOLES Y SU NUEVO ITINERARIO.—Los señores García y Díaz, agentes generales de la Compañía Trasatlántica Española, acaban de recibir de su gerencia la noicia de que han sido aprobados por el Gobierno español los itinerarios de sus vapores por lo que resta del año 1935.

Continuarán dedicados al servicio del Cantábrico y Mediterráneo con Cuba y México, los vapores «Habana», «Cristóbal Colón», y «Marqués de Comillas» y «Manuel Arnús».

Las únicas modificaciones que se han introducido son las siguientes:

A la salida de la Habana para el Cantábrico, los vapores «Cristóbal Colón» y «Habana» tocarán en New York. Igualmente el «Marqués de Comillas» y el «Manuel Arnús», al salir de este puerto para Cádiz y Barcelona.

La escala de Canarias la hará para la Habana el vapor «Manuel Arnús», cada dos meses; y la de Vigo para la Habana, además del «Cristóbal Colón» y el «Habana», la efectuará el «Marqués de Comillas».

Cuando el tráfico lo amerite, tanto el «Marqués de Comillas» como el «Manuel Arnús» tomarán en la Habana pasaje y carga para Puerto Barrios.

LOS QUE EMBARCARON.—En el «Cuba» embarcaron para los Estados Unidos, Matilde Cuba, José Martínez, Geo Borella, Gustaxo Castellanos, Alejandro Becerra, Carmen Torres, Ana Gutiérrez, Mercedes del Río, Iris del Pino, Pedro Gagibal, Augusta Valle, Argentina Casanueva e hijos Mercedes P. de Pérez, María S. Aguilar, Francisco Vargas, Jacinto Romero, César A. Argentales e hijo, Esteban Matas y familia, José M. Pitaluga y familia, Raúl Castellanos, René Castellanos, Manuel Derar, Manuel de la Torre, Rafael López, Isabel Morales, César Martínez, Eustaquio Sainz, Alberto Venero, Helia Beci, Manuel Abella, Rosa Fernández, Herminio Mascort, Belén Becim, José Morejón, Manuel J. González, María Rubio, Manuel González, Concepción Cortés, Carlos de la Cruz y familia, Rogelio Otazo, Concepción Abreu, Abraham Policar, Alfredo Casero, Jesús U. Iglesias, Ana Hortensia Rodríguez, Felipe del Real, Juan María Reta, Francisco Podrón, Jorge Cuéllar, Néstor L. Ovares y familia, Humberto Gonzalo, Josefina G. de Espino, Ursula Arango, Marcy González de Lecours e hijo, Constantino Campos García, Ernesto y Berta Roca, Luis Peralta, Amparo Fandiño, Moisés Mitrani, León Rodríguez, Carmen Andux, Manuel Moral y señora, Aurelio Navarro, Percy H. Cuper, Salvador Díaz, Adelina Sepúlveda, Juan uCllmen, Dulce María Padrón, Enrique Noble, Olivia Roa.

El éxito de la movilización Cabs. de Colón

En sólo cuatro semanas el aumento de asociados ha sido de cuarenta mil

El aumento en sólo cuatro semanas, de cuarenta mil miembros más en las filas de la Orden de Caballeros de Colón es indiscutiblemente una gran victoria de la Movilización de la Orden para la Acción Católica, sin tener en cuenta que el resultado final no está aún a la vista.

Cuando los hombres católicos se suman a una organización en proporciones tales, tiene que haber una razón, una buena razón. La contestación la oportunidad que la Orden ofrece a sus miembros para de servir a la iglesia y a sus respectivas patrias. La campaña ha demostrado que ambas cosas son una atracción para los hombres católicos, suficientemente fuerte para vencer en cualquiera condiciones, en cualquier lugar.

Pero la Movilización tenía otros objetivos igualmente importantes que el de aumentar la Orden en sus miembros. Y ella ha triunfado también en hacer sentirse en toda la América del Norte el peso y la influencia de los hombres católicos.

La publicidad dada a la Orden a causa de la Movilización para la Acción Católica tiene un valor para el presente y para el futuro que no puede estimarse en cuanto vale. Los Caballeros de Colón han sido pintados como realmente son, un cuerpo organizado de hombres católicos comprometidos a sostener todas las causas beneficiosas para la iglesia y para sus respectivas patrias.

Uno de los propósitos del plan de la Movilización fué el de llevar los quinientos mil miembros de la Orden hacia una nueva concepción y consagración a las causas de la Iglesia y toda otra empresa digna del mundo en que vivimos». Este objetivo se ha obtenido. El entusiasta espíritu de los que han trabajado en la campaña ha prendido en toda la Orden hasta el punto de oirse decir a los miembros, antiguos: «Esto recuerda nuestros días de labor cuando la Guerra Mundial» los días más laboriosos, los más activos, los más movidos de toda la historia de los Caballeros de Colón.

Ahora bien, sólo se ha cerrado el primer capítulo de la Movilización para la Acción Católica. Los frutos de la victoria tienen que traducirse ahora en un servicio contínuo a la iglesia, la patria y la humanidad, para que en el futuro puedan merecer los Caballeros de Colón, como en el pasado la generosa aprobación de la Jerarquía y del Clero, tan amablemente expresada durante la campaña. El aumento de asociados no es en sí mismo el final, sino el significado de que, según las palabras del Cardenal Pecelli, Strio de Estado Papal, pueden ir los Caballeros de Colón a la solución práctica de los problemas de la vida social y civil que han colocado en tan severas pruebas las almas de los católicos de hoy».

El comité gestor del Puerto seleccionó sus candidatos a la Caja del Retiro Marítimo

Reunido el Comité Gestor del puerto de la Habana, para tratar de la candidatura de los Delegados a la Caja del Retiro Marítimo, acordó apoyar la aspiración de los señores Eugenio Díaz Rubio, para Delegado y al Sr. Santiago Herrera, para Suplente por el grupo de los obreros manuales.

Integran el Comité Gestor, los señores Francisco Luis Valdés, Andrés Piñeiro Meléndez, Miguel Angel García, Anselmo Bonora, Joaquín Campo y J. A. Artais R.

VIDA MUNDIAL

por TIBURCIO CASTAÑEDA

DEL RESULTADO DE LA CUESTION PLANTEADA ENTRE ITALIA Y ETIOPIA, QUE SE TRATA DE DECIDIR EN LA LIGA DE LAS NACIONES DE GINEBRA

MISTER Anthony Eden, ministro de la Liga de las Naciones de Ginebra, por parte de Inglaterra, ha salido de Londres para tomar parte en Ginebra en el Consejo de la Liga sobre la controversia surgida entre Italia y Etiopía.

Cree Mr. Eden y los miembros del gabinete de Londres, que no se podrá impedir esa guerra en Africa.

Todos recuerdan que Mr. Eden no pudo convencer a Benito Mussolini de los compromisos que proponía para ese fin con Etiopía.

Sin embargo, la política inglesa es opuesta a que el Consejo de la Liga se limitase o los incidentes como el de Wal-Wal, que no dió motivo a un convenio y se disolvió.

Tampoco ahora los ingleses aceptan la proposición de Mussolini, que desearía la discusión de todo el problema africano con sus dificultades. Tal camino, dicen los ingleses que están convencidos de que el Consejo de la Liga de las Naciones ha de ir hasta las raíces y, si es necesario, tratar de evitar la guerra; hay que rechazar las proposiciones de Italia, antes de que sus peligrosas preparaciones vayan más lejos.

Hasta ahora no hay pacto alguno a la vista entre los ingleses, franceses e italianos diplomáticos, a pesar de las conferencias que diariamente se celebraban ampliamente en Roma. La única esperanza del Gobierno inglés ahora es que Francia convenga con la Gran Bretaña en que a pesar de las amistades europeas y conocimientos, como la de Stressa, debe evitarse que Italia vaya a una guerra con una nación africana, que tiene su asiento en la Liga de las Naciones de Ginebra, como cualesquiera otra nación de la Liga.

Mr. Eden verá primero, en París, a M. Pierre Laval, y lo que diga pronto se sabrá.

Si Inglaterra y Francia pueden permanecer en la misma opinión, Italia puede ser detenida por medio del cierre del Canal de Suez a las tropas y proveerlas de buques, lo cual está dentro del poder de la Liga, a pesar de la estipulación de canal internacional, que debe estar abierto a todas las nacionalidades, estén en paz o en guerra.

Inglaterra teme que una vez iniciada la guerra, no pueda localizarse entre Italia y Etiopía, y que pudiera ser obligada a apoyar a Mussolini para evitar la captura de Austria por Alemania, o lo que es peor, un levantamiento de gentes de raza no europea en Africa y en Asia.

El Barón Lugard, antiguo gobernador general de Nigeria y hombre que tiene una espléndida reputación como administrador colonial, tanto en Asia como en Africa.

Se cree por otra parte que los Estados Unidos de Norteamérica ejerzan toda su influencia para evitar un desastre.

LA SITUACION DE LA LIGA DE LAS NACIONES DE GINEBRA

Si la guerra estalla y las grandes naciones toman parte en ella, la propia Liga de las Naciones no podría sobrevivir, como agente efectivo para la paz.

Y todavía hay un resultado peor, porque en esas circunstancias la guerra viene a ser un instrumento de policía y una de las grandes naciones ha de repudiar, como al tratado de Versailles, el Pacto de Briand-Kellogg y otros.

Inglaterra tiene su oportunidad en Ginebra; pero si se declara que la Gran Bretaña está por la observación y cumplimiento de los tratados es indudable que los cumplirá Inglaterra al pie de la letra, y también lo es que Italia y su rey intervendrán para salvar a todos de esa violenta crisis.

Una transfusión de sangre al hijo del Jefe del Ejército

Desde el sábado se encuentra enfermo de cuidado el niño Fulgencio, hijo del coronel Batista, Jefe del Ejército Constitucional. Ha sido preciso practicarle una transfusión de sangre, la cual fué facilitada por la esposa del ingeniero Sr. José Pérez Benitoa, que se prestó a ello espontáneamente.

Afortunadamente el niño se encuentra desde ayer bastante mejorado. Celebraríamos su pronto y total restablecimiento.

La Sra Xiomara O'Hallorans y sus hermanas reciben el intestado de su Sr. padre, Alejandro O'Hallorans

A pública subasta el 6 de Septiembre una joyería situada en Amistad, 92, tasada en la suma de $7.995. Exámen de los testigos en una causa seguida por el Dr. Carlos M. de Céspedes

(DE LOS JUZGADOS DE PRIMERA INSTANCIA)

TURNADAS MAS DE 40 APELACIONES DEL MUNICIPAL DEL VEDADO SOBRE UN MISMO PLEITO.—En los distintos Juzgados de Primera Instancia de la Habana se han recibido más de cuarenta apelaciones procedentes del Juzgado Municipal del Vedado, contra una providencia del Juez suplente, doctor Juan Sousa García, que niega la exhibición y depósito de los muebles en distintas demandas, alegando que se trata de acciones personales y «no mixtas», como se alega por el actor Benjamín Grabiel.

CONCEDIDA PENSION A UN SUBTENIENTE DEL EJERCITO LIBERTADOR.—Por auto dictado por el Juez de Primera Instancia del Almendares se reconoce el derecho a disfrutar pensión del Estado cubano, ascendente a 720 pesos anuales, al señor Francisco Facenda Criado, en su carácter de subteniente que fué del Ejército Libertador.

SIOMARA O'HALLORANS Y HERMANAS RECIBIERON EL INTESTADO DE SU SEÑOR PADRE, D. OLEGARIO O'HALLORANS Y SANCHEZ.—En la Secretaría de don Andrés García.—Juzgado de Primera Instancia del Norte—se ha dado término, por auto dictado ayer, al expediente de intestado del señor Olegario O'Hallorans y Sánchez declarándose por sus únicos y universales herederos, por partes iguales, a sus legítimos hijos Siomara Antonia, Guillermina, Leide, Olegario Arcadio y Orlando Ambrosia O'Hallorans y Togores, sin perjuicio de la cuota vidual usufructuaria a favor de su viuda, Obdulia Togores y Torres.

CONDENADA LA COMPAÑIA DE SEGUROS «CUBA» A PAGAR $475 AL OBRERO ANTONIO VALDES RAMY.—La Compañía de Seguros «Cuba» ha sido condenada, por sentencia de ayer, dictada por el Juez de Primera Instancia del Norte, en la demanda incidental promovida por Antonio Valdés Ramy, a pagar a éste la suma de 473 pesos 20 centavos, importe de las pensiones dejadas de abonar hasta la fecha de la interposición de la demanda, y al pago, además, de la renta anual vitalia de 101 pesos 40 centavos, a partir de dicha fecha. En la referida sentencia el señor Juez desestima las excepciones de prescripciones y de falta de acción opuestas por la demandada.

DISPUESTO UN LANZAMIENTO EN EL CENTRAL «OROZCO».—En el juicio de desahucio seguido por Gustavo de los Reyes y Morales, y Eduardo y Adolfo Delgado Longa, contra «Orozco Sugar Company», habiendo transcurrido el término de apercibimiento para el desalojo de la finca conocida por «Rojas» y «Sirena», en el término municipal de Cabañas, se ha dispuesto el lanzamiento sin pretexto ni causa alguna, librándose, al efecto, exhorto al Juez de Primera Instancia de Pinar del Río. Dicho juicio se ha tramitado en la Secretaría de Arturo Rauchman, en el Juzgado de Priera Instancia del Sur.

CONDENADO MANUEL GUTIERREZ REVUELTA A PAGAR $1.440.—En el juicio de menor cuantía seguido en el Juzgado de Primera Instancia del Este por Secundino Gutiérrez Revuelta contra Manuel Gutiérrez Revuelta, se ha dictado sentencia por la que, declarando confeso al demandado en determinadas posiciones, se declara con lugar la demanda, condenando al demandado a que pague al actor la suma de $1.440 más los intereses legales a partir del 15 de mayo del corriente año y las costas causadas.

TENDRA QUE DEVOLVE REL SR. JESUS TORRES UNA MAQUINA CORTADORA A LA NATIONAL PAPER.—En el juicio de menor cuantía seguido por la National Paper and Type Co. of Cuba, S. A., contra Jesús Torres Pérez, el señor Juez de Primera Instancia del Este ha dictado sentencia declarando con lugar la demanda y rescindido el contrato de compra-venta a plazos con reserva de dominio, condenando al demandado a que devuelva a la actora la máquina cortadora marca «Chandler and Price Gratsman», de 34 y media pulgadas con brazo para motor y dos hojas de cuchilla, y a perder todo lo que por cualquier concepto hubiere pagado por cuenta del precio e intereses estipulados.

SEÑALADA PARA EL 6 DE SEPTIEMBRE LA SUBASTA DE UNA JOYERIA.—En el ejecutivo seguido por Gerardo Bahamonde contra Bahamonde y Cía., S. en C., se ha dispuesto por el señor Juez de Primera Instancia del Oeste, poner a pública subasta, por término de veinte días los bienes embargados consistentes en el establecimiento de joyería situado en Amistad 94, con toda sus existencias, armatoste, etc., tasada en $7.995, señalándose para dicho acto de remate, que se verificará en la Sala de Audiencia del expresado Juzgado, las nueve de la mañana del próximo día 6 de septiembre.

LOS DIAS 14 Y 17 DECLARARAN LOS TESTIGOS EN EL JUICIO SEGUIDO POR EL DR. CARLOS M. DE CESPEDES CONTRA THE LONDON GUARANTEE ACCIDENT.—En el cuaderno de pruebas de la parte actora, correspondiente al juicio declarativo de mayor cuantía seguido en el Juzgado de Primera Instancia del Almendares por el doctor Carlos M. de Céspedes y Ortiz, contra The London Guarantte and Accident Company Limited, practicándose la prueba testifical propuesta y admitida, se señala para el examen de los testigos indicados con los números 17, 18, 21, 22 y 30 de la lista presentada, las nueve y treinta de la mañana del día 14 del corriente mes, y para los marcados con los números 14, 15, 16, 19, 20, 23, 24, 25 y 29 las ocho y media de la mañana del día 17 del actual mes. Para el examen de los testigos marcados con los números 1, 2, 3, 4, 5, 6, 7, 8, 9, 10, 11, 12, 26, 27 y 28 se libra exhorto al Juzgado de Primera Instancia de Marianao, remitiéndole copias certificadas de los interrogatorios, y para el examen del testigo marcado con el número 39, exhorto en igual forma a Manzanillo, habiendo designado la representación actora para que presencie la declaración de los testigos al doctor Juan Manuel Alfonso y Peña, en Marianao y Mario León Morodo en Manzanillo.

TRES SENTENCIAS EN DIVORCIOS EN EL ESTE.—En el divorcio seguido por Germán Bosch y Ribelles contra Teresa Pavía Sanchis, se ha dictado sentencia por la que se declara con lugar la demanda y en su consecuencia disuelto el vínculo matrimonial existente entre ambos cónyuges.

En el divorcio seguido por Rosa Aurelia Mesa y Seiglie contra Walther Karl Heinrich Friedrich Weissbach Ellenberger, el señor Juez de Primera Instancia del Este ha dictado sentencia declarando con lugar la demanda y en su consecuencia disuelto el vínculo matrimonial entre ambos cónyuges.

EN REBELDIA UN DEMANDADO EN DIVORCIO.—En el divorcio seguido por María Mahfud y Salmón contra José Jalil y Jure, se le tiene por acusada la rebeldía al demandado, dándosele por contestada la demanda y se convoca para que tenga efecto la celebración de la comparecencia que determina el artículo 39 de la Ley el próximo día 16 del actual, a las 9 de la mañana.

EXHORTOS.—De Marianao, en el hipotecario seguido por Robustiano Suárez contra Consuelo Batallas, al Oeste.

De Ciego de Avila, en accidente del trabajo a Domingo B. Lauro, al Este.

DEMENCIAS. Las de Domingo Yanto, al Sur; Mario Díos Saldo, al Oeste; María Regina Cárdenas, al Centro.

APELACIONES.—Turnadas las de Manuel Porto Verdura contra Salvador León, al Centro; Julián López Linares contra José Zavaleta, al Este; Benjamín Grabiel contra Fernández, al de Almendares; el mismo contra Bernardo Alvarez Alfonso, al Norte; contra Jesús Montalvo, al de Almendares; contra Pedro López Ramírez, al Sur; contra Manuel Sánchez Fernández, al Oeste; Rodrigo Rodríguez, al Norte; contra Consuelo Posada, al Este; contra Arturo Monto, al de Almendares; contra Dora Rodríguez, al Centro; contra Bernardo Fiberto Olano, al Oeste; contra Manuel Fernández Puentes, al Centro; contra Consuelo Pérez Vidal, al Este; contra Rafael Martínez, al Centro; contra Diego de Reyes, al Este; contra Manuel Pons y Martínez, al Norte.

JUBILACIONES.—Las de Francisco Esles y Suao, al Este; José Hilario Esles y Suao, al Sur; Francisco Sabia y Obregón, al Centro.

M.E.C.D. 2016

9A SECCION

TELEFONOS:
Dirección A-3277
Jefe de Redacción A-3205
Sección de Sports M-7912

DIARIO DE LA MARINA

TELEFONOS:
Quejas M-7911
A. Clasificados . . A-3333

9A SECCION

AÑO CIII — EL PERIODICO MAS ANTIGUO DE CUBA. — LA HABANA, MARTES, 6 DE AGOSTO DE 1935 — ACOGIDO A LA FRANQUICIA POSTAL. — PAGINA TRECE

LA ACTUALIDAD

El tricentenario de Lope de Vega

Por LEON ICHASO

ENTRE los homenajes que casi todos los pueblos civilizados están rindiendo a la memoria de Lope de Vega en el tricentenario de su muerte, le ha tocado el turno a Italia. Esta nación, que cuando estuvo concentrada en la inmensa Roma fué universal como España en sus dos siglos de oro, no podía menos que aportar su valiosa contribución al genio universal y al poeta latino por excelencia.

Y es en verdad singularmente fervorosa y predilecta la devoción con que Italia está organizando su evocación a Lope. Es nada menos que Pirandello el genial Pirandello, que produjo la famosa comedia «Seis personajes en busca de un autor», es el que preside el Comité de dicho homenaje. Y son los más insignes académicos y profesores italianos los que lo secundan y fijan el carácter de los actos y de las fiestas que se han de celebrar en honor del Monstruo de la Naturaleza y para la vulgarización de sus obras inmortales.

Próceres de las letras españolas serán llamados a Italia para mayor realce y relieve al gran acontecimiento. Cuéntase entre ellos uno de los más esclarecidos filósofos del mundo, uno de los más celosos mantenedores de nuestro idioma, el Presidente de la Academia Española, Don Ramón Menéndez Pidal, que ha sido invitado a pronunciar una conferencia desde la tribuna gloriosa del Capitolio romano. Dirá en este acto el discurso de apertura el gran Marconi; que no ha perdido nunca ocasión de demostrar su sincero y cordial cariño a España.

«La Dama Boba», una de las más finas y deliciosas comedias de Lope, representada aquí en otro tiempo, como ella lo sabía hacer, por la nunca olvidada María Guerrero, será llevada a la escena con la traducción de la célebre actriz Irma Gramatica, por todas las ciudades italianas bajo la dirección e interpretación del eximio actor Sergio Toffano. También ha sido invitada la Compañía de Margarita Xirgu para representar en el Coliseo «Fuente ovejuna», «La Medea», de Unamuno y una de los últimas producciones de Pirandello.

No se limita a esto sólo, que es mucho ya, como lo advertirá el lector, la celebración del glorioso tricentenario en Italia. Se exhibirá, además, una exposición de autógrafos de Lope; se harán publicaciones italianas especiales de sus obras y traducciones; se organizarán conferencias para su vulgarización y la Biblioteca Histórica editará un volumen de miscelánea de los lopistas italianos y una obra de Lope recogida por el Embajador señor López Ocerín, según consta en un manuscrito de Florencia.

Todas estas iniciativas tan señaladamente generosas y todos estos actos tan demostrativos de la admiración al Fénix de los Ingenios y a la soberanía artística y cultural de España en su edad dorada, están explícitamente respaldadas y patrocinadas por el ministerio de Instrucción Pública de Italia por la Academia de la Lengua y por la Corporación de Teatro.

Ha comenzado allí esta espléndida serie de homenajes a Lope cuando en Francia se ha cerrado el ciclo de conferencias del tricentenario en el Aula Llard, de la Sorbona, donde preside Richelicie. Paul Vaery, uno de los ingenios más sutiles y penetrantes que prestigian hoy a Francia fué allí uno de los más celosos organizadores y de los más esclarecidos protagonista de esta conmemoración de Lope. El contó al pueblo francés lo que para las letras españolas, para la gloria de los pueblos latinos y para honor de los países en donde se habla el castellano, «hizo fué y creó» el Fénix de los Ingenios. El mostró su obra en relación con su vida inquieta, amorosa. El trazó el paralelo entre Lope y sus dos grandes gemas contemporáneas: Cervantes y Góngora. Bien mereció la Orden de Isabel la Católica con que el Embajador de España, presente en el acto memorable, le recompensó.

Cuba tiene decidido empeño en no ir a la zaga de otros pueblos en el magno acontecimiento del Tricentenario. La Comisión formada a iniciativas del Embajador de España, Don Luciano López Ferrer, tras las conferencias pronunciadas sobre Lope de Vega ha constituido ya el Jurado que ha de discernir los premios de los concursos convocados y prepara celosamente la semana de fiestas con que se ha de glorificar su memoria.

BANDERILLEROS CORNEADOS EN LA CORUÑA

LA CORUÑA, agosto 5. (AP.).—Francisco Moreno, «Morenito», banderillero, fué corneado mortalmente por un «bicho» en la plaza local. Su colega, José Parada, resultó herido de gravedad.

LOS REVOLUCIONARIOS DE ASTURIAS FUERON FORAJIDOS, DICE EL SR. LERROUX

UN RAYO MATA A TRES PERSONAS Y HIERE A OTRAS DOS

Uno de los toros lidiados mató a un torero en La Coruña

Otro de los diestros está herido de gravedad. Mejora algo la Condesa Von Thyseen

TOLEDO, agosto 5. (WP.).—En el pueblo de Villanueva la Rubia, en esta provincia, un rayo mató a tres individuos llamados Julián Zamorano, Francisco Martínez y José Granados, hiriendo a otros dos.

MURIO EL BANDERILLERO MORENO INFIESTA

LA CORUÑA, agosto 5. (WP.).—El banderillero Francisco Moreno Infiesta de la cuadrilla del matador «Curro Caro», fué corneado dos veces en la corrida celebrada ayer en la Plaza de esta ciudad, falleciendo en la enfermería con el pecho destrozado.

El mismo toro hirió levemente al banderillero José Parada.

MEJORA LA BARONESA VON THYSEEN

GERONA, España, agosto 5. (AP.).—Aunque continúa siendo grave el estado de la Baronesa Maud von Thyssen, experimentó hoy una ligera mejoría. Todavía no se le ha informado de la muerte del Príncipe Alexis Mdivani. Pudo reconocer, empero, al esposo que se encuentra junto al lecho.

En Granada se han celebrado hermosas y brillantes fiestas para la conmemoración del tercer centenario de Fray Lope Félix de Vega

La Universidad de Granada ha conmemorado el tercer centenario de la muerte de Lope de Vega con diversos actos, entre los que han destacado las representaciones del Teatro Universitario, celebradas con la colaboración del maestro Falla. Se representó el auto sacramental de Lope, «La vuelta de Egipto», y la comedia de enredo «La moza del cántaro».

MARTINEZ BARRIO SALE EN DEFENSA DE LA UNION DE PARTIDOS REALIZADA

VALENCIA, agosto 5. (AP.).—Anoche se celebró una asamblea del Partido Unión de la República, pronunciando un discurso el señor Martínez Barrio, el cual dijo que el más moderno de los partidos republicanos es el producto de la unión de los radicales socialistas y los radicales democráticos, que es declara árbitro entre los partidos democráticos de España. Señaló que el porvenir próximo pertenece a las izquierdas, estando todos dispuestos a defender en esencia la República, importándole poco que le coloquen en el cuarto grado, o que se le sitúe en posición de barrer el Ministerio.

De los que asaltaron los bancos no podrá esperarse nada y sabe que preparan ya otra revolución

El Teniente de la Legión, que es búlgaro. acusado de matar al periodista Sirval, en Oviedo, dijo que había repelido la agresión de aquél. Lleva 19 años en la Legión Extranjera

MADRID, agosto 5. (WP.).—Ayer, domingo, se celebró un mitin radical es Pontevedra al que asistieron unas diez mil personas.

Hizo uso de la palabra el Jefe del Gobierno, don Alejandro Lerroux, quien expresó la necesidad de que continúe el Gabinete de radicales y cedistas teniendo en cuenta la confianza que inspiran al país.

Citó el hecho de que las cotizaciones de los valores están subiendo en la Bolsa, así como que se habían reintegrado a España muchos capitales que emigraron durante el bienio social-azañista.

Dijo Lerroux que estos hechos habían permitido llegar a la consolidación del régimen .

Añadió que de los rebeldes asturianos nunca podrá esperarse nada y que los que asaltaron los bancos preparan otra revolución.

«El Partido Radical no ha tenido que hacer claudicaciones para unirse con la CEDA, dijo Lerroux.

«Quienes provocaron e hicieron la revolución en Asturias no merecen el nombre de socialistas ni comunistas, sino el de forajidos.»

COMENZO LA VISTA CONTRA EL TENIENTE DIMITRI IVANOFF

OVIEDO, agosto 5. (WP.).—En el Tribunal de Urgencia de esta provincia ha comenzado el proceso contra el teniente del Tercio, Dimitri Ivanoff, de nacionalidad búlgara, acusado de haber dado muerte al periodista Luis de Sirval cuando investigaba los sucesos revolucionarios en el mes de octubre del pasado año.

El Fiscal leyó las conclusiones provisionales, solicitando la pena de catorce años de prisión y una indemnización.

Dimitri declaró que, en unión de otros dos tenientes del Tercio, se dirigió a la Comisaría de Vigilancia, para conocer los motivos en que se basaba Sirval para acusar al Tercio de cometer bárbaras represalias.

Durante la discusión que sostuvo con Sirval, éste intentó agredir a uno de los tenientes y, creyendo que el detenido intentaba fugarse, sacó la pistola para intimidarle no pudiendo evitar que ésta, que era de tiro rápido se le descargara por entero, matando al periodista.

OVIEDO, agosto 5. (AP.).—El Fiscal solicitó catorce años de prisión e indemnización de 14,000 pesetas, contra el teniente de la Legión Extranjera, Dimitri Ivanoff, por haber asesinado al periodista, Luis Sirval.

Ivanof, declarando en su defensa, dijo que tenía la mejor hoja de servicios en la Legión, en la cual figuraba desde hacía 19 años, habiendo combatido 200 veces, y resultando herido cinco.

Sostuvo que había matado a Sirval, cuando éste le hizo agresión, y se resistió luego a que se le arrestara.

Estadística más reciente sobre el paro obrero

En paro completo hay en la actualidad: 429,211 y en paro parcial otros 242,019

MADRID, agosto 5. (SE.).—La Oficina Central de Colocación y Defensa contra el Paro, del Ministerio de Trabajo, Sanidad y Previsión, ha facilitado la siguiente estadística de paro obrero involuntario en España el 31 de mayo de 1935:

Industrias agrícolas y forestales: trabajadores en paro forzoso completo, 243,951; parcial, 170,352; total, 414,303.

Industrias del mar: completo, 6,210; parcial, 5,665; total, 11,875.

Industrias de la alimentación: completo, 7,301.

Industrias extractivas: completo, 7,823; parcial, 5,304; total, 13,127.

Siderugia y metalurgia: completo, 7,529; parcial, 7,811; total, 15,370.

Pequeña metalurgia: completo, 7,846; parcial, 4,372; total, 12,213.

Material eléctrico y científico: completo, 410; parcial, 84; total 494.

Industrias químicas: completo, 1,166; parcial, 547; total, 1,713.

Industrias de la construcción: completo. 77,990; parcial, 16,136; total, 94,126.

Industrias de la madera: completo 11,321; parcial, 5,053; total, 16,374.

Industrias textiles: completo, 4,761; parcial, 6,258; total, 11,019.

Industrias de confección, vestido y tocado: completo, 3,759; parcial, 1,986; total, 5,745.

Artes Gráficas y Prensa: completo, 2,373; parcial, 130; total, 2,503.

Transportes ferroviarios: completo, 227; parcial, 91; total, 318.

Otros transportes terrestres: completo, 6,243; parcial, 2,490; total, 8,733.

Transportes marítimos y aéreos: completo, 513; parcial, 1,553; total, 2,066.

Agua, gas y electricidad: completo, 868; parcial, 94; total, 962.

Comunicaciones: completo, 10; parcial, 12; total, 22.

Comercio en general: completo, 8,216; parcial, 716; total, 8,932.

Hostelería: completo, 4,116; parcial, 244; total, 4,360.

Servicios de higiene: completo, 703; parcial, 115; total, 818.

Bancos, Seguros y Oficinas: completo, 2,712; parcial, 281; total, 2,993.

Espectáculos públicos: completo, 5,177; parcial, 46; total, 5,223.

Otras industrias y profesiones: completo, 20,296; parcial, 10,339; total, 30,635.

Total de paro: completo, 429,211; parcial, 242,019; total, 671,230.

A los efectos comprarativos se ha formado este resumen estadístico con los datos recibidos de las mismas poblaciones y Oficinas que los remitieron en el mes de abril pasado, o sea manteniendo por vez primera igual base de observación estadística entre dos meses consecutivos.

De Maravilloso Puede Titularse Magnesúrico

Para el tratamiento del terrible ácido úrico no hay nada mejor que «Magnesúrico». Hay millares de enfermos curados que nos escriben para decirnos cómo han recibido sus beneficios y cómo se han curado.

Muchos testimonios nos llegan con frecuencia, lo que viene a demostrar que el arsenal terapéutico se ha beneficiado con «Magnesúrico», recibiendo la humanidad un valioso auxiliar para curar el artritismo, reumatismo y en fin hasta en los estados más agudos curas completas.

Cuando usted se sienta con esos dolores de cabeza tenaces que no ceden a ningún calmante, es porque tiene una neuralgia en el nervio ciático, debe tomar en seguida MAGNESURICO.

Moderno Sistema Pedagógico

Escuela de la Niñez

Nuestra Historia Natural

Desde hoy, con la satisfacción que proporciona el deber cumplido, salen a participar de la alegría infantil, nuestros CARAMELITOS DE ALMENDRA, deliciosos, finos y tentadores, arropaditos con preciosas láminas en colores que constituyen una bella Historia Natural.

Nuestro sistema pedagógico es ese. Contribuir a la educación de la niñez es un deber ciudadano. Y aún en todo aquello que signifique juegos de la infancia, jugando deben los niños aprender, que a fuerza de nutrirlos de sanas y buenas enseñanzas, se van modelando sus almas candorosas y se robustecen sus espíritus inciertos hasta llegar a adquirir ese nivel cultural que hoy más que nunca necesitan los pueblos para resolver los enormes problemas que confrontan.

La grandeza de una nación radica en la elevación cultural de sus hijos.

¿Qué mejor manera de enseñar a los niños que poniendo en sus manos una curiosidad tan instructiva como nuestra Historia Natural y llevar al cielo de sus paladares la delicia no soñada de nuestros CARAMELITOS DE ALMENDRA?

¡Hemos creado la Escuela de la Niñez! Productos especiales para los niños lanzaremos al mercado, que llevarán siempre, como finísima vestimenta, algo que al despertar la curiosidad infantil, siendo juego y distracción, será también alimento del espíritu.

CHOCOLATE

Amada

Regalo del Paladar

CARAMELITOS DE ALMENDRA CON LA HISTORIA NATURAL EN COLORES

1 CTV. — CIEN FAJITAS Y UNA BUENA NOTA ESCOLAR DAN DERECHO A UN ALBUM — 1 CTV.

JUGAR Y APRENDER

Murió en Madrid D. Francisco de Silva Marqués de Zahara

Era hijo del Conde de Pié de Concha que fué muchos años Introductor de Embajadores

MADRID, agosto 5. (SE.).—Ha fallecido en esta capital don Francisco de Silva y Fernández de Henestrosa, Marqués de Zahara.

Perteneciente a la noble familia española de los marqueses de Santa Cruz —como nieto del undécimo marqués, don Francisco de Borja de Silva y Téllez Girón— era el finado el único hijo varón de aquel ilustre diplomático, Conde de Pie de Concha, que fué durante tantos años primer introductor de embajadores.

De matrimonio de éste con doña María de los Dolores Fernández de Henestrosa, hija de los marqueses de Villadarias, nacieron dos hijas y un hijo: doña María Luisa, Duquesa de Talavera de la Reina, esposa de don Fernando de Baviera, a quien la muerte de su hermano ha sorprendido en Munich; doña María Josefa, casada con don José María de Lardizábal, que llegó con su esposo a Madrid, y don Francisco, Marqués de Zahara, que desde la muerte de su padre usaba también el título de Conde de Pie de Concha.

Había casado el Marqués de Zahara con una noble señora, doña María del Consuelo de Goyeneche y de la Puente, hija de los condes de Guaqui. De este matrimonio son hijos: don Luis, don Juan —casado con doña Serafina Mazorra y Romero, hija de la Marquesa de Prado Ameno—, don Francisco, esposo de doña Soledad Fernández Durán, hermana del Marqués de Perales; don José, viudo de otra Prado Ameno: doña María, don Alvaro y doña María Josefa.

Perteneciente el finado a la carrera diplomática, desempeñó elevados puestos en las Embjadas de París y Bruselas.

El Marqués de Zahara era presidente del Consejo Superior de la Sociedad de San Vicente de Paú; pertenecía a la Santa Hermandad del Santo Refugio; al Consejo del Monte de Piedad; al Banco Popular de León XIII y al Comité Internacional de Congresos Eucarísticos.

¡BIEN VENIDO!

A SU ALTEZA REAL DON ALFONSO DE BORBON, PRINCIPE DE ASTURIAS

Señor: Un español, el más modesto, el más humilde, el más obscuro de cuantos residen en esta hermosa tierra cubana, os envía su más sincero y respetuoso saludo de bienvenida.

Otros españoles, aunque pocos, se le han adelantado a ofreceros su saludo, porque nunca faltan almas nobles y comprensivas; mas no ha dejado de sorprenderme dolorosamente el ver que, en conjunto, la colonia española de Cuba no ha cumplido con su deber.

No era de esperar que echase las campanas al vuelo con motivo de vuestra llegada, que no es ese el modo de recibir a las majestades caídas; pero al menos era de suponer que se os rendiría un general tributo de respeto y de cariño.

Porque Vuestra Alteza no es a los ojos del español amante de su patria un príncipe cualquiera; es el representante y heredero de la corona más grande y más gloriosa del mundo. Si no la lucís en vuestra frente no es por vuestra culpa, sino por adversidades a que están sujetos los hombres, desde el Príncipe hasta el menestral.

Pero las adversidades de un dia no es posible que anublen y desvanezcan las glorias y grandezas de luengos siglos. Reyes han sido los creadores de nuestra España inmortal; y reyes los conquistadores y civilizadores de este Nuevo Mundo... Este mismo idioma con que la América os habla, ha sido traído acá por los antepasados de Vuestra Alteza.

¡Sed, pues, bien venido, Señor, a esta tierra donde abundan los corazones hidalgos y bien nacidos!

M. ALVAREZ MARRON.

CABLEGRAMAS POR CORREO

La evocación de un gran nombre

Por C. CABAL

HOMBRE, Felipe... Felipe..! Felipe Sánchez Román...! Felipe Sánchez Román...! A mí me suena mucho este señor...!

Felipe Sánchez Román, ilustre jurisconsulto, figura de magnífico cerebro, eminente caudillo de la izquierda...

Me suena mucho, está dicho.

Ahora que yo me imaginara siempre que se decía Celipe...!

DON FELIPE ESTA TRISTE, DON FELIPE ESTA PALIDO...

Pues bien, ahí está don Felipe, de quien hoy se pregunta todo el mundo:

—Pero Dios mío, qué tendrá este hombre...?

El siempre tan amable, tan sereno, tan pacífico y ta ndulce, como un satisfechísimo burgués, y ahora de repente, zás...!

Zás, porque dijo a un periódico:

En cuanto gobernemos las izquierdas, y eso va para muy pronto, dejaremos al bienio tamañito, con la sangre y el terror...!

Pero, Dios mío, es posible...? Si es que se lee, y no se cree...!

Y todo porque las masas que cuentan a estas horas las derechas juntaron en Mestalla y en Medina trescientos mil individuos. Parece mentira, no...?

Y es que, claro, a don Felipe, las solas masas que le dicen algo son las del señor Azaña...!

EL PROBLEMA PSICOLOGICO

Entiendo, de todos modos, que esta tramutación tan repentina de un temperamento ecuánime en un temperamento monárquico, es tema de mucho estudio.

Los Sánchezes no son gente de que pueda esperarse nada malo. Los Sánchezes —quién lo duda?— meditan todas sus cosas con mayor atención que los Fernándeces, y ahí tenéis en la historia a Sánchez Panza, que no me deja mentir.

Los Romanos, en cambio, ya sabéis...! Calígula era Romano. El mismo Romanones es Romano, que no lo puede negar... Calígula era romano, e hizo una atrocidad de salvajadas, y a una caballería que tenía y que le era muy adicta, sin más ni más la hizo cónsul.

Viene por aquí el misterio...? Es esto lo que explica estas palabras del señor Sánchez Román, que hoy son la comidilla del país...?

Ah, quién lo sabe...? Pero yo lo niego. Porque él sí que promete salvajadas, y habla de sangre y terror...

Pero no dice nada de hacer cónsul a ningún adicto suyo!

LA EXPLICACION DEL FENOMENO

Yo buscaría la causa de estas discutidísimas palabras del jurisconsulto ilustre, en un recio trastorno momentáneo, sin trascendencia ninguna.

Ved que quieren unirse las izquierdas y que necesitan masas. Reparad en las masas de Valencia y contad las de Medina... que eran masas de Gil Robles...

Y ahí tenéis al señor Sánchez Román, jefe de izquierdas heroicas, a quien le pasa lo mismo con esto de las masas susodichas que a Pinín de Gobiendes con el rayo.

El rayo trae una piedra que sirve de muchísimo remedio para muchísimas cosas, ya vosotros de sobra lo sabéis!

También lo sabe Pinín, que es listo mismamente como un rayo. Un día de tempestad estuvo al acecho de uno, lo vió caer a unos metros, y corrió allá como una exhalación...

Buscó la piedra, pero bah, la piedra...! Por mucho que buscó todo fué inútil. Y es lo que él me contaba con congoja:

—Amigo, yo corrí mucho... Pero cuando llegué, me caso en tal, ya me la cogiera otru...!

Aumente 5 libras al mes

Es muy fácil aumentar de peso cuando se asimila lo que se come. Para ello se requieren determinadas condiciones. Para aumentar de peso se toma NOVOCALCIOL granulado azucarado a base de calcio-vitaminas -yodo-arsénico que estimula el apetito, aumenta las fuerzas, reconstituye en pocos días. Novocalciol tiene aceite de hígado de bacalao en forma agradable que no causa repugnancia. Sabe a chocolate. Está indicado en los casos de escrófulas, raquitismo, linfatismo, ganglios hinchados, falta de calcio, huesos débiles etc. Sino lo encuentra en su farmacia envie giro por $1.20 a Laboratorio Cuajaní Jordán, San Julio 49, S. Suárez, Habana.

No sufra más: si el mal es del

ESTOMAGO, hígado, VESICULA, COLITIS

úlcera gástrica y duodenal, o' intestinos

¡¡¡ Bismágen lo sanará. !!!

Si ha tenido Ud. fracasos con otros remedios, olvídelos; la Salud comienza en la primera cucharadita del polvo "Bismágen". Ensaye con un frasco de este maravilloso patente moderno y

bendecirá la hora en que decidió tomarlo

M.E.C.D. 2016

Listos Louis y Levinsky para la pelea de mañana miércoles

REGLA Y YARA JUEGAN EL PROXIMO SABADO EN LOS TERRENOS DEL "VEDADO TENNIS CLUB"

DESDE EL BULL PEN

Los New York Gigantes parecen haber pasado el peligro que tenían con los Cubs, pero antes de que finalice la temporada los Cardenales han de volver

Por GALI

Aun cuando los Gigantes no se han alejado definitivamente de sus opositores en la Liga Nacional, nosotros creemos que el aparente peligro de los Cubs ha pasado... Como calculamos, la inconsistencia característica de los Cubs se impuso en el momento crítico, y el team perdió distintos encuentros que de haber correspondido le hubieran concedido el lead... Desde ahora en adelante, veremos zig-zaguear al Chicago, mientras el San Luis espera pacientemente por su próxima oportunidad... Es opinión nuestra, y así lo hemos consignado varias veces, que el equipo de Frank Frisch será el que «habrá que derrotar», y ya veremos cómo en las últimas semanas del campeonato resultan nuevamente los llamados a dar la batalla al New York... El equipo de Terry sólo tiene un obstáculo en su camino triunfal: termina el año en los terrenos del Oeste, pero, nosotros esperamos que para esa última tournée tenga una ventaja de siete juegos, en cuyo caso será muy difícil contenerles... En la Liga Americana el horizonte se ha despejado más, con motivo de la inesperada caída de los Yankees —producto del slump de Gehrig y de Gómez, y de la insistencia de Joe McCarthy en cerrar los juegos apretados con Pat Malone... El Detroit goza de una ventaja de mas de cuatro juegos, y será muy difícil que el New York le dé alcance, especialmente si se observa que el team tien que celebrar a fin del presente mes ocho juegos en cuatro días con los Medias Rojas de Chicago!

El único problema importante que tiene que solucionar el Detroit es el del escolar Rowe, que este año no está pitcheando como en 1934.... El año pasado Rowe ganó ocho juegos en el mes de Julio... Este año sólo pudo capturar tres, y para ello fué necesario un bonito golpe de la suerte... Si Rowe no mejora un poco, el Detroit se verá en aprietos al final de la campaña, ya que el Chicago tiene intención de demostrarle, como el Brooklyn al New York el año pasado, que «aún están en la Liga Americana!»... Los amigos de Ruth se están aprovechando de la caída de los Yankees para «martirizar» a Marse Joe McCarthy... Las más destacadas columnas de Broadway han recibido cartas incendiarias, pidiendo a gritos la destitución de McCarthy... Otros dicen: «El año pasado se achacó la caída de los Yankees a Ruth, diciendo que era un handicap en el equipo. Ruth no está ya en el New York, y los Yanks han vuelto a decaer pasado el 4 de Julio. ¿Por qué no se busca la causa de estas caídas en McCarthy?»... Incidentalmente, Henry Lou Gehrig ha tomado parte ya en 1.600 desafíos consecutivos, lo que representa un record formidable en el base ball... El excelente inicialista, cuyo slump al bate ha costado a los Yankees más de un triunfo este año, dice que luchará por llegar a los 1.700 games y agrega que «pese a su mala posición entre los bateadores, dará este año buena batalla por el champion-bate»... «Una semana que tenga de racha bastará para ponerme en la lucha—dice Gehrig—. Los hitters del circuito no están bateando mucho este año y con un average de .350 podré ganar por segunda vez la corona... La ley de los averages gobierna a los jugadores, lo mismo que a los clubs —dice Lou—. Mi record de toda la vida es de .345 y este año terminaré dentro de él»... En Cincinnati han puesto unos letreros en los terrenos de Redland Field, pidiéndoles a los fanáticos que no tiren botellas a los umpires en los juegos nocturnos... «Por la noche no se ven bien las botellas y es muy difícil esquivarlas»... Los New York Yankees han comprado a un pitcher del club Davenport, que dice tener enorme velocidad...

Nosotros seleccionamos a Yankees y Gigantes para ganar el pennant de 1935, y tenemos a los dos clubs en la lucha, con muchas probabilidades de ganar —por lo menos los Polo Grounders... Sin embargo, más de un crítico dió al Cleveland Indians para capturar el pennant de la Liga Americana, olvidando la característica inconsistencia de los Indios, y ahora nos encontramos con que la trouppe de Bradley está luchando desesperadamente por quedar en la primera división... Si se duermen un poco, los Atléticos de Filadelfia les robarán el cuarto puesto... Los Indios han dejado de ser agresivos, y su famoso pitching staff es poco menos que una hermosa ruina de lo que se pensó que pudiera ser en la season.

Mrs. Helen Wills Moody, campeona mundial de tennis en singles, que acaba de regresar a California, después de una brillante tournée por Europa que le dió la championabilidad.

Véase más SPORTS en la página DIECISEIS

LOS SEIS DE LA FAMA

	J.	V.	C.	H.	Ave.
Vaughan, Pir	88	322	78	128	.398
Medwick, Car	98	399	90	151	.379
Vosmik, In.	93	389	53	137	.352
Hartnett, Chi.	82	294	44	102	.347
Greenberg, Ti	100	422	87	143	.339
Cramer, Atl.	90	401	63	134	.334

Mingo Ugalde pretende iniciar una cadena de triunfos en el H. Madrid

Jugará esta noche en compañía de Labat Mayor contra el Guajirito y Epifanio. Dos parejas que poseen muchas buenas cualidades. Los pagos de anoche

Ugalde ha mejorado de juego. Viene subiendo otra vez, a juzgar por su labor del pasado domingo, y si es así sus contrarios de esta noche tendrán que presentarse en cancha en sus mejores condiciones y sin cometer errores, si es que desean triunfar.

Acompañando a Mingo en su intento de iniciar una gran racha de victorias se encuentra Labat mayor, uno de los zagueros más serenos y ecuánimes del Habana-Madrid, pelotari de vasta experiencia que ha jugado contra muchos de los ases que han desfilado por esa cancha.

Encargados de vencer a Mingo y al hermano del Cachorro son Montes menor y Epifanio, una pareja muy bien combinada en que el Guajirito representa la fuerza, el toque violento, el derechazo demoledor y Epifanio, la experiencia, el trasteo, la astucia.

Como tanto Ugalde como Labat poseen muchas de las cualidades que distinguen a la pareja contraria, tendremos un duelo de pelota científica en que más que la fuerza del músculo, el cerebro jugará importante papel. Partido, pues, de altos quilates.

El programa se completa con dos excelentes encuentros en que se miden cuatro parejas en perfecto equilibrio.

Resultado de la función de anoche.

Primer partido:

	Tantos
Ortega y Azpeitia, blancos	19
Pedrito y Cubota, azules	25

Ganador: Azules.

Primera quiniela:

	Tantos.	Pagos.
Ortega	1	4.39
Azpeitia	6	1.71
Pedrito	5	1.97
Cubota	3	3.04
Girón	3	3.29
Torres	4	2.47

Ganador: Azpeitia. Pagó a 1.71.

Segundo partido:

	Tantos
Valenzuela y Montes, blancos	27
Girón y Labat menor, azules	30

Ganador: Azules.

Segunda quiniela:

	Tantos.	Pagos.
Montes	2	3.79
Labat menor	5	1.32
Pascau	2	2.95
Aníbal	6	3.79
Sarmiento	1	1.71
Betancourt	2	6.64

Ganador: Aníbal. Pagó a 3.79.

Tercer partido:

	Tantos
Pascau y Aníbal, blancos	21
Sarmiento y Betancourt, azules	30

Ganador: Azules

Gran programa tendremos esta noche en el asfalto del viejo frontón de Concordia

En el partido estelar tendremos dos buenas combinaciones en la cancha, y ambos deben ofrecer muy buen juego. Las quinielas serán de rechupete. Grandes pagos de anoche

En el primer partido de anoche en el Jai Alai, mientras Iturrino y Gayarre se presentaron en una forma brutal, sus contrarios Paco menor y Solá, estaban que no dieron una.

Hicieron lo posible por salir adelante, pero no pudieron, habiéndose quedado en el fatídico 13. El juego desplegado por Iturrino fué terrible.

Iturrino, que estaba anoche en su noche, se llevó también la primera quiniela, habiendo peleado con Millán el último tanto, que también tenía cinco.

En el partido estelar jugaron Creus y Goyo contra Vallejo menor y Santos.

Hubo su lucha en este partido, pero a pesar de ello no fué de los de alta calidad, aunque llegó a su límite, a 29 iguales.

Estuvieron indistintamente arriba y abajo ambas parejas, pero después del tanto 17 se fueron delante Creus y Goyo y al fin fueron alcanzados en 28 y 29, ganando Vallejo y Santos el último cartón.

Goyo fué el que más se distinguió.

La segunda quiniela se la llevó Vallejo menor.

Ferrer defraudó las esperanzas de sus simpatizadores que lo declararon el favoritísimo de la quiniela, y haciéndonos eco de lo que decía el público, vamos a decirle lo siguiente: Que cuando no tenga ganas de jugar la quiniela, avise a tiempo para que no la juegue. Ese modo de jugar la quiniela nos extrañó en Ferrer que siempre ha demostrado deseos de ganarlo todo.

Hoy también habrá dos partidos, luchando en el estelar los Hermanos Vallejo contra Ferrer y Salazar, partido éste que en los últimos momentes la pareja familiar le ganó a Ferrer, pero para hoy éste viene mejor preparado.

Resultado de la función de anoche.

Primer partido:

	Tantos
Paco menor y Solá, blancos	13
Iturrino y Gayarre, azules	25

Ganador: Azules.

Primera quiniela:

	Tantos.	Pagos.
Solá	1	6.10
Iturrino	6	3.95
Santos	1	3.53
Millán	5	3.95
Paco menor	2	13.43
Gayarre	0	6.71

Ganador: Iturrino. Pagó a

3.95

Segundo partido:

	Tantos
Creus y Goyo, blancos	29
Vallejo menor y Santos, azules	30

Segunda quiniela:

	Tantos.	Pagos.
Creus	1	6.20
Goyo	0	7.75
Vallejo menor	6	12.41
Ferrer	2	2.29
Esquivel	4	5.17
Salazar	0	5.64

Ganador: Vallejo menor. Pagó a

12.41

He aquí a Danne O'Mahoney, campeón mundial de luchas, derrotando a Ed Don George, en el excitante match que ambos celebraron en Boston recientemente.

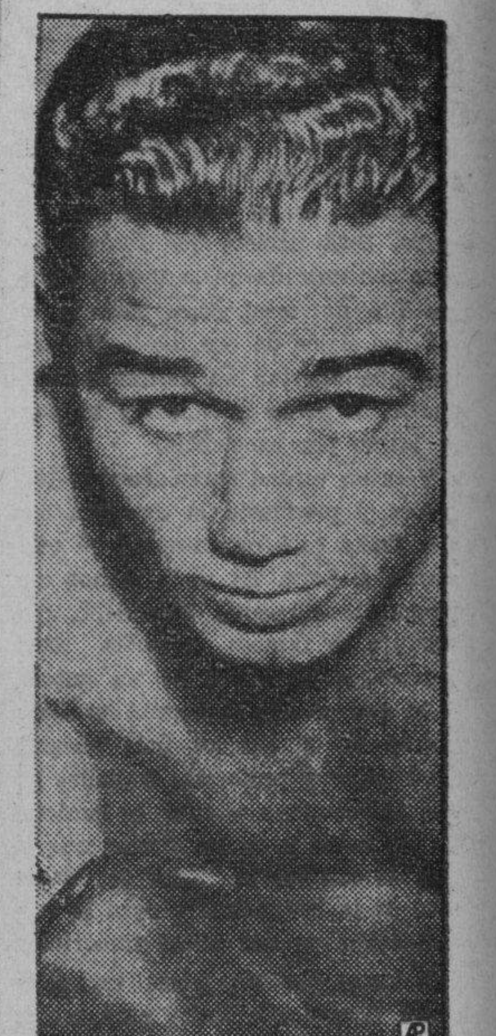

SIXTO ESCOBAR

Sixto Escobar, formidable boxeador de Puerto Rico, que parece destinado a representar un importante role en las peleas de boxeo que han de ofrecerse en New York durante el próximo viernes.

Están listos, Joe Louis y Levinsky para el gran bout

Levinsky dice que está pesando mejor que nunca y asegura q. ofrecerá una sorpresa a todos

CHICAGO, agosto 5. (AP.)—Terminado perfectamente el training, Joe Louis, ex bombero de Detroit, y King Levinsky, el Kingfish de Chicago, iniciaron hoy sus 48 horas de descanso antes de subir al ring el miércoles por la noche para la pelea que celebrarán en el parque de pelota de los Medias Blancas.

Instalado en el Round Lake, en Illinois, Levinsky realizó esta tarde un entrenamiento privado, en tanto que Joe Louis se entretuvo en jugar con sus sparrings partners, mientras le pegaba fuertemente al saco de arena en los momentos libres.

Levinsky se ha preparado tan bien para esta pelea que está pesando sólo 193 libras, lo menos que ha pesado en los últimos cinco años, y dice que dará una buena sorpresa a los que no quieran tomarle en consideración.

«Sé que Louis es peligroso»—dijo Levinsky hoy. «Pero estoy bien preparado y tengo la firma impresión de que lo derrotaré».

Louis, desde luego, está en su mejor forma y no necesitó de mucho para impresionar hoy a los periodistas que le vieron trabajar en su último entrenamiento. Tiene velocidad y está pesando 194 libras.

El entusiasmo de los fanáticos en demanda de localidades es bastante grande y todo parece indicar que se hará una entrada de 110.000 pesos.

En día lluvioso vencen los Yanks al Boston Red Sox

Los dos equipos emplearon tácticas de pura manigua para llegar a la decisión del desafío

BOSTON, agosto 5. (AP). Los New York Yankees derrotaron hoy a los Medias Rojas de Boston con score de 10 por 2 en un juego muy accidentado que terminó en el sexto inning por lluvia. Red Ruffing pitcheó por el New York, siendo ésta, su primera victoria despusé de cuatro derrotas consecutivas.

Nueve hits, siete pases y tres errores dieron a los Yankees sus carreras sobre cinco pitchers del Boston, que comenzó con el zurdo Ostermuller y terminó con un novato en el box.

En el cuarto inning el match se suspendió durante 10 minutos por la lluvia, y en el quinto ocurrió la mismo. Los Medias Rojas para evitar la derrota, emplearon toda clase de tácticas, llegando a conceder numerosas bases por bolas a los Yanks para alargar el inning y llegar a la suspensión del game. Pero, los Yankees hicieron por que los sacaran outs, entregándose mansamente. Finalmente el umpire Moriarty puso orden, terminando el game.

El score:

NEW YORK.

	V.	C.	H.	O.	A.	E.
Hill, lf	3	0	0	1	0	0
Rolfe, ss	4	2	1	0	3	0
Chapman, cf	3	3	2	0	0	0
Gehrig, 1b	2	2	1	6	0	0
Hoag, 3b	1	1	1	0	0	0
Lazzeri, 2b	3	2	1	1	0	0
Selkirk, rf	4	0	2	1	0	0
Jorgens, c	2	0	1	2	1	0
Saltzgaver 3b	3	0	0	4	2	0
Ruffing, p	3	0	0	0	0	0
Totales	25	10	9	15	6	0

BOSTON

	V.	C.	H.	O.	A.	E.
Cooke, cf	3	0	1	1	0	0
Almada, rf	3	0	1	3	0	0
Johnson, lf	1	0	0	1	1	0
Cronin, ss	2	0	0	0	0	0
R. Ferrell, c	1	0	0	3	0	0
Williams, 2b	2	0	0	1	1	0
Werber, 3b	2	1	1	1	1	1
Dahlgren, 1b	2	1	1	4	3	1
Ostermueller, p	1	0	1	0	2	0
Hockette, p	0	0	0	0	0	0
Wilson, p	0	0	0	1	0	1
Hhodes, p	0	0	0	0	1	0
Bowers	1	0	0	0	0	0
Totales	18	2	5	15	9	3

Anotación por entradas:

New York	013 42	—10
Boston	020 00	— 2

Empujadores: Saltzgaxer, Chapman Selkirk, 2, Jorgens, Gehrig, Hoag, Ostermueller 2, Lazzeri. Two base hits: Rolfe, Chapman, Cooke, Base robadas: Rolfe, Chapman, Dahlgren. Double plays: Saltzgaver a Gehring, Jorgens a Lazzeri. Quedados en bases: New York, 8, Boston 3. Bases por bolas. Ruffing 2, Ostermueller 6, Wilson 1. Strike outs: Ruffing 2 Ostermueller 3. Hits a Ostermueller 4 en 3 y un tercio innings, Hockete 3 en 0. Wilson 1 en 1, Rhodes, 1 en un tercio. Bowers o en un tercio, Dead ball: Ostermueller a Saltzgaver). Pierde: Ostermueller. Umpires Mcriarty y Summers. Tiempo: 1 h, 43 minutos

TIENE EL COLEGIO BALDOR BUEN TEAM EN LA NATACION

Han de dar que hacer en las justas intercolegiales de natación que se darán el día 17

El Colegio Baldor ha presentado un magnífico grupo de nadadores que lo hacen un fuerte contendiente en las competencias intercolegiales de natación, contándose entre los atletas inscriptos, los siguientes alumnis:

Jorge Escobar y Alberto Beale, en 220 yardas libres; Juan Gastón y Jorge Escobar, en 40 yardas libres; Jorge Escobar, Alberto Beale y Orlando Aranalde, en 60 yardas libres; Nicolás Arroyo, Roberto Miguel y onzalo de Cárdenas, en 100 yardas de pecho; «Bilin» Gastón, Jorge Escobar y Alberto Beale, en 100 yardas libres; Jorge Escobar y Gonzalo de Cárdenas, en 60 yardas meddley; Juan Gastón, Alberto Beale, Jorge Escobar y Gonzalo de Cárdenas, en 400 yardas relevo (4 por 100) diving, Jorge Escobar.

Con este conjunto el doctor Baldor piensa conquistar un triunfo en el debut de su plantel en las competencias que organiza la Liga Intercolegial, ya que es la primera vez que tomará parte en las mismas. Narciso Cobo de Armas, atleta libre que participará en las 100 yardas libres confía en anotarse el triunfo fácilmente, y también será un «hueso duro» para Jorge Escobar, Fernando Cejas, que también como atleta libre tomará parte en las 220 yardas y 60 meddley.

Es posible conseguir un buen número de atletas libres del término de Cienfuegos, pues estas competencias levantada gran entusiasmo, esperándose recibir prontamente sus planillas de inscripción.

Los Colegios Ruston y Besteiro, y la Academia Morales, aun cuando todavía no hay seguridad de que se decidan a solicitar su inscripción en firme, se sabe que están preparando sus nadadores con gran cuidado, con lo cual podrán presentarse en magnífica forma el día 17 en que tendrá lugar la celebración de este evento.

Mint Paragon es hoy en día uno de los más consistentes ejemplares de nuestro track

Bobadilla hizo una gran inversión. Ha ganado el hijo de Mint Biar cinco de sus últimas siete carreras. Usualmente produce jugosos dividendos

Mint Paragon ha resultado una maravillosa adquisición para el señor Bobadilla. Lo que pareció una compra de mala muerte se ha convertido en una transacción de gran provecho.

La jaca hija de Mint Briar que tenía todo el aspecto de un «burro» en sus primeras salidas al track, se ha convertido en uno de los más consistentes pur sangs dentro de sus grupos y aun superándose como lo hizo el domingo. Navegó ese día con mala suerte en las etapas iniciales, porque fué cerrada en la primera curva por Actuarius y Aodph Krasa y quedó relegada al último lugar de la competencia que era a milla y cincuenta yardas.

M. Martínez, el aprendiz que lo montaba, ahorró terreno con Mint Paragon y en la recta lejana comenzó a correr. Adelantando mucho tuvo que vencer después de entrar en la recta a Donna Day y Maple Princess, pero aquélla tenía poco gas y en ese instante de la competencia y pronto se desinfló. Torciéndose algo en el último cuarto de milla fué a perseguir a la puntera, que había entrado junto al riel, pero Maple Princess, pese a haber ahorrado terreno cuando se abrió Donna Day y de haber tomado la presidencia, no pudo resistir el reto del ganador.

CINCO VICTORIAS

De tal modo ha progresado este ejemplar, que ha ganado cinco de sus últimas siete salidas finalizando en otra ocasión en segundo lugar y una vez sólo fuera del dinero.

Es Mint Paragon uno de esos ejemplares que no suelen llamar la atención del público y aún nosotros mismos en algunas ocasiones hemos estado a punto de despreciar al pur sang de Bobadilla, por creerlo inferior a sus grupos.

Pero pese a no lucir bien cuando sale a la pista Mint Paragon ha ganado ese número de carreras que hemos dicho con muy buenos pagos en la gran mayoría de las ocasiones, y así se comprobará con los datos que vamos a suministrar inmediatamente de esas últimas carreras:

781, 1 milla y 50 yardas, ganó: 9 pesos 90 centavos.
747, 5 y medio furlongs, segundo, $21.40.
739, 5 y medio furlongs, ganó, $5.20.
700, 5 y medio furlongs, ganó, $8.80.
649, 5 furlongs, ganó, $36.20.
616, 5 y medio furlongs, fuera.
601, 6 furlongs, ganó, $12.80.

Regla vs. Yara el próximo sábado en el Vedado

En el mismo programa jugará el Atlético de Cuba con los líderes de la Liga Nacional

Un gran doble juego, de verdadera importancia, se dará el próximo sábado en los terrenos del VTC. El club líder de la Liga, el Hershey, nos hará una nueva visita y se verá envuelto precisamente con los Tigres del Atlético de Cuba, que dirigidos por el batallador Bernardino Rodríguez, se proponen reaccionar, llevándose la decisión del encuentro.

En este gran doble juego del sábado, tendremos al club Yara jugando en el primer turno con el Regla, y después a los Tigres del Atlético de Cuba actuando con el Hershey.

En el doble programa harán su aparición los mejores pitchers de cada conjunto y la afición gozará de una tarde basebolera ideal. El Yara dependerá probablemente de los servicios de Panchón Hernández, que pitcheó solo tres innings en el choque del domingo contra el Hershey. Y el Regla enviará a la lomita a Jorge Comellas, qué estará practicando con frecuencia a fin de mejorar su control.

En el segundo choque actuará Felo Suárez, que ha mejorado un 75 por ciento después de las Olimpiadas, y que está pitcheando con mucho control este año. Y es casi seguro que le brinden un nuevo chance a Ledo, que bien se merece que le ofrezcan la oportunidad de demostrar que es un excelente hurler.

Hace mucho tiempo que Ledo no va a la lomita, y la realidad es que su «condena» se ha debido a que pitcheó un día mal. El trabajo frecuente mejora a los jugadores, especialmente a los amateurs, y todo lo que necesita Ledo para mejorar es que se le envíe con más regularidad al box. Nosotros tenemos la seguridad de que si le brindan el chance, podrá salir airoso en la prueba.

EL DOMINGO

Este es el programa del próximo sábado, que el domingo tendremos otro doble-card interesante. En el primer turno jugará el equipo del Cubaneleco con el Fortuna, y en el segundo al Teléfonos frente al Vedado.

Los Blanqui-negros han seguido su camino ascendente desde que recibieron la ayuda de Julián García y ahora lucen indicados para dar la batalla final al Hershey. El Cubaneleco, por su parte, ha jugado muy bien en sus últimas salidas y con Quevedo en la goma puede ofrecer bonitas demostraciones.

El estado de los clubs es:

	J.	G.	P.	E.	Ave
Hershey	13	10	3	0	.760
Yara	13	8	4	1	.667
Fortuna	13	7	6	0	.538
Regla	13	7	6	0	.536
Teléfonos	13	7	6	0	.536
Cubaneleco	13	5	8	0	.385
Atlético	13	4	8	1	.333
Vedado	13	3	10	0	.231

Frontón JAI-ALAI

Programa para esta noche, a las 8.30

Primer partido, a 30 tantos: Esquivel y Alvarez, blancos, contra Millán y Aguiar, azules. A sacar ambos del nueve y medio.

Primera quiniela, a seis tantos: Alvarez, Aguiar, Esquivel, Mina, Goyo y Millán.

Segundo partido, a 30 tantos: Hermanos Vallejo, blancos, contra Ferrer y Salazar, azules. A sacar ambos del nueve y medio.

Segunda quiniela, a seis tantos: Paco, Vallejo, Morales, Creus, Salazar y Ferrer.

UN NOVATO LES GANO A LOS DEL BOSTON BRAVES

FILADELFIA, agosto 5. (AP). Orville Jorgens dejó a los Braves de Boston, en tres hits y los Phillies lograron hoy una facilísima victoria de 9x1 sobre la novena de Bill Mc Kechnnie en el primer juego de la serie.

Con dos hombres en las bases en el tercer innings, Camilli disparó su 21 home run del año, colocando el choque en la columna de las victorias de los locales.

Jorgens estuvo a punto de dar la lechada, y la perdió en el noveno inning cuando Thompson disparó un home run por el right.

BOSTON

	V.	C.	H.	O.	A.	E.
Urbanski, ss	4	0	0	0	4	0
Thompson, rf	3	1	1	3	0	0
R. Moore, 1b	4	0	2	16	1	1
Bergers, cf	3	0	0	0	0	0
Lee, lf	4	0	0	0	0	0
Whitney, 3b	4	0	0	0	2	0
Maranville, 2b	3	0	0	2	4	0
Specher, c	2	0	0	2	0	0
Brown, p	1	0	0	0	0	0
Benton, p	1	0	0	0	2	0
Totales	30	1	3	24	13	1

FILADELFIA

	V.	C.	H.	O.	A.	E.
Allen, cf	4	1	2	1	0	0
Haslin, ss	4	1	2	0	4	1
Watkins, lf.	3	1	0	1	0	0
J. Moore, rf	4	1	1	1	0	0
Camilli, 1b	5	2	2	18	0	0
Vergez, 3b	4	0	0	0	1	1
Todd, c	1	2	0	4	0	0
Gómez, 2b	2	1	1	2	6	6
Jorgens, p	3	0	0	0	5	0
Totales	30	9	8	27	16	8

Boston	000	000	001	—1
Filadelfia	003	002	40x	—9

Empujadores: Camilli, 3, Allen 2, Haslin, Gómez Jorgens, Thompson. Two base hits: Camilli. Home runs. Camilli, Thompson. Base robadas: Allen, Haslin, Sacrifices: Allen, Benton, Gómez, Double plays: Gómez a Camilli: Whitney, Maranvilla a R. Moore. Quedados en bases: Boston 5. Filadelfia 9, Bases por bolas: Brown 7, Jorgens 2, Benton 3. Strike outs: Brown 1, Jorgens 2, Benton 1. Hits a Brown, 0 en 2 innings, a Benton

Aumenta el New York Giants su ventaja en la Liga

Derrotando a los del Brooklyn en el desafío efectuado mientras los Cubs perdieron

NUEVA YORK, agosto 5. (AP)—Los Dodgers de Brooklyn anotaron hoy tres carreras en el noveno innings, a costa del pitcher Al Smith, expulsándolo del box, pero, ese rally resultó corto y el team perdió el primer match de la serie con los Gigantes con un score de cinco por cuatro.

Hank Leiber y Dick Bartell empujaron todas las carreras del New York, habiendo disparado Bartell un home run en el séptimo. Terry y Mancuso pegaron tres hits cada uno y el club en general le dió once nits a dos pitchers del Brooklyn:

El score.

BROOKLYN

	V.	C.	H.	O.	A.	E.
Berdagaray, cf	3	0	0	0	0	0
Reis, cf	2	1	1	0	0	0
Jordan, ss	5	0	3	4	5	1
Stripp, 3b	4	0	0	0	2	0
Bucher, rf	5	0	0	2	0	0
Leslie, 1b	4	1	3	10	0	1
T. Cuccinello 2b.	3	0	0	5	5	0
D. Taylor, lf	3	1	1	1	0	0
López, c	3	1	1	2	0	0
Babich, p	1	0	0	0	2	0
Earnshaw, p	2	0	1	0	2	0
Koenecke, x	1	0	0	0	0	0
Totales	36	4	10	24	16	2

x bateó por Earnshaw en el 9.

NEW YORK

	V.	C.	H.	O.	A.	E.
Moore, lf	3	0	1	3	1	1
Bartel, ss	4	2	2	2	2	0
Terry, 1b	4	2	3	7	0	0
Ott, rf	4	0	1	3	0	1
Leiber, cf	4	0	1	3	0	1
Jackson, 3b	4	0	0	0	2	0
Koenig, 2b	4	0	0	4	7	0
Mancuso, c	4	0	3	4	0	0
Smith, p.	3	1	0	0	1	0
Stout, p	0	0	0	0	0	0
Totales	34	5	11	27	13	2

Anotación por entradas;

Brooklyn	010	000	003	—4
New York	210	010	10x	—5

Empujadores: Leiber 3, López, Bartel 2, Reis, Jordan 2. Two base hits: Jordan, Leslie, Reis, Home run: Bartell. Double plays: Jordan, Cuccinello y Leslie 2, Bartell, Koenig y Terry, Earnshaw, Jordan y Leslie. Quedados en bases: N. York 7. Brooklyn 9. Bases por bolas: Babich 1. Smith 4, Earnshaw 1, Strike outs: Bamich 1, Smith 3. Hits a Babich 4 en 2 innings: Earnshaw 7 en 6, Smith 9 en 8 y tercio, Stout 1 en dos cuarto. Gana: Smith, Pierde: Babich. Umpires: Barr, Quigley y Pfirman Tiempo 2h.

Doble programa de basket ball se celebrará hoy en el "Club Deportivo Asturias"

El equipo de Chan jugará en el primer turno con el Nuevo Liceo de Bejucal. Un gran game

Un par de juegos de basket ball, de gran interés, se efectuarán esta noche en el floor del Deportivo Asturias, en opción al campeonato juvenil organizado por la entidad.

En el primero de ellos, el equipo del Chevrolet, que dirige Chan, se enfrentaráá con el Nuevo Liceo de Bejucal, esperándose de ambos una buena demostración, y en el segundo tendremos al tean de la Juventud Atlética Viboreña, envuelta en una lucha interesante con el Vedado Athletic.

Excelentes jugadores, que serán vistos después en los juniors aparecerán en estos matches, alineados en esta forma:

CLUB CHEVROLET

Carlos Urdanivia, F. Sergio Chan, F. Miguel García, G. Horario Cantelar G. Luis Insúa G.

NUEVO LICEO DE BEJUCAL.

Valentín Pérez, F. José Mesa, F. Eladio Sánchez, C. Cándido Anguera G. Paulino Romero, G.

JUVENTUD A. VIBOREÑA

Mario Díaz, f. José Suero, f. Horacio Landa, c. Domingo Rodríguez, g. Enrique Ferrer, g.

VEDADO ATLETIC

Enesto Cosculluela, f. Andrés Ulmo, f José A. Fernández, c. Rafael Anrrich g. Simón Martínez, g.

Referee: Ramón Azcárate, Héctor Muñoz.

JONRONEROS

Averill, Indians	1
Camilli, Phillies	1
Thompson, Braves	1
Bartell, Giants	1
LOS LEADERS	
Greenberg, Tigers	30
Ott, Giants	24
Berger, Braves	22
Johnson, Atléticos	21
Camilli, Phillies	21
TOTALES POR LIGAS	
Nacional	484
Americana	468
Total general	952

Puede Bernardino Rdrguez. levantar al team del CAC.

Una variación en el line up parece recomendable para dar al club el empuje que necesita

Bernardino Rodríguez, veterano atleta de los Tigres del CAC, que acaba de ser nombrado manager de la novena de pelota en sustitución del dimitente, Miguel Angel Estrada, puede ayudar a una interesante reacción en el conjunto. Los anaranjados tienen material y no juegan mal a la pelota, pero, últimamente sostenían una lucha interior muy particular y eso les hacía jugar pobremente en el fiel.

Por una razón u otra, los jugadores no parecían marchar acordes con el manager Estrada, y jugando sin verdadera compenetración con el director, no podían ofrecer al team su mejor concurso.

Dándose perfecta cuenta de esto, Estrada presentó el domingo su renuncia con carácter irrevocable, que le fué aceptada. Los Tigres se reunieron en seguida en el mismo VTC, y acordaron nombrar a Bernardino, que es un atleta de grandes conocimientos y altamente popular.

Ahora Bernardino, que fué una vez la mejor segunda base de los amateurs, y que conoce mucho base ball, siendo aún una estrella destacada en el circuito, se propone hacer grandes cosas en el conjunto, y nosotros tenemos la completa seguridad de que por tratarse de una figura popular dentro del club, podrá lograr la reacción que ansian todos los fanáticos de la enseña negri-naranja.

El próximo jueves por la tarde, a las cuatro y media, se celebrará un importante mitin de jugadores atléticos en la casa social de la Víbora, y Bernardino tiene interés en la especial asistencia de todos los hombres para dedicarles un bonito speach y, al mismo tiempo, para combinar el nuevo line up regular.

Bernardino tiene interés en que asista a la reunión el coach Miguel Aguilera, que se había retirado del equipo. Aguilera es un gran conocedor del base ball, y colocado en línea de coaching puede hacer mucho en favor del conjunto.

Mientras Aguilera estuvo en el team, trabajando con los pitchers, los muchachos se portaron colosalmente y fueron ganadores consistantes. Tan pronto salió Aguilerita del escenario, Cubillas perdió su velocidad y fué bateado duramente y Ledo no pudo seguir actuando como al prinipio del campeonato.

Nosotros entendemos que Aguilera debe volver al CAC, para ayudar a Bernardino Rodríguez en la reconstrucción del team y creemos también que el nuevo manager de los anaranjados debe hacer distintos cambios en el equipo, para ver si logra mayor uniformidad.

Perico Cardoso pudiera ser probado en la tercera esquina, ya que Sirgado está envuelto en largo slump y necesita un pequeño descanso. Además, Sirgado se mueve con lentitud en la base y deja pasar como hits muchos rollins que envían por entre tercera y short. Cardoso, que es mucho más veloz que él y que cubre buen territorio, pudiera llegar a esos rollings para convertirlos en outs. Y un out más y un hit menos en determinado inning, pueden marcar la diferencia en un game.

Agüero pudiera seguir por un tiempo másá en el short y Kaito en la intermedia. El outfield debe quedar entre Bernardino, Flores y German, que se están defendiendo admirablemente. Si trabaja Colinó en el catcher, el orden al bate pudiera cambiarse en esta forma:

1.—Flores, cf.
2.—Colinó, c.
3.—B. Rodríguez, lf.
4.—A. Nieto, 1b.
5.—K. Olivares, 2b.
6.—G. Rodríguez, rf.
7.—P. Cardoso, rf.
8.—Agüero, ss.
(El pitcher).

¿Podrá resultar Cardoso como tercera base? Puede que sí. Su principal debilidad en el short stop consisten precisamente en los rollings cargados sobre tercera, y jugando esta posición no tiene que temer a esa clase de batazos.

Perico es ligero, y tiene buen brazo, a pesar de que muchos crean que está manco. En distintas ocasiones ha pasado la prueba a que ha sido sometido con buen éxito, matando en primera, tercera y home corredores que han intentado sorprenderle.

Si el cambio no surte efecto, entonces Sirgado podrá volver a la antesala y Cardoso al campo corto. Pero, lo importante es que el equipo sufra alguna variación, para ver si con ella viene la esperada reacción del conjunto.

HABANA-MADRID

Programa para la función de esta noche que comenzará a las 8.30.

Primer partido, a 25 tantos: Girón y Barrios, blancos, contra Ortega y Buendía, azules. A sacar ambos del 14 y medio.

Primera quiniela, a seis tantos: Girón, Barrios, Ortega, Buendía, Torres y Pedrito.

Segundo partido, a 30 tantos: Ugalde y Labat mayor, blancos, contra Montes menor y Epifanio, azules. A sacar ambos del 14 y medio.

Segunda quiniela, a seis tantos: Ugalde, Labat mayor, Montes menor, Epifanio, Aníbal y Azpeitia.

Tercer partido, a 30 tantos: Torres y Aníbal, blancos, contra Pedrito y Azpeitia, azules. A sacar los primeros del 14 y los segundos del 14 y medio.

EN LAS GRANDES LIGAS

RESULTADO DE LOS JUEGOS CELEBRADOS AYER

LIGA NACIONAL

Cincinnati, 3; Chicago, 1.
Filadelfia, 9; Boston 1.
New York, 5; Brooklyn, 4.

LIGA AMERICANA

Cleveland, 4; Chicago, 2.
New York, 10; Boston, 2.
Washington, 10; Filadelfia, 7.

ESTADO DE LOS CLUBS

LIGA NACIONAL

	G.	P.	Ave.
New York	65	33	.663
Chicago	64	40	.615
San Luis	59	39	.602
Pittsburgh	55	47	.539
Cincinnati	45	56	.446
Filadelfia	44	55	.444
Brooklyn	44	56	.440
Boston	33	63	3.44

LIGA AMERICANA

	G.	P.	Ave.
Detroit	62	37	.626
New York	55	38	.591
Chicago	55	42	.548
Boston	51	47	.520
Cleveland	47	48	.495
Filadelfia	40	50	.444
Washington	42	57	.424
San Luis	33	62	.347

JUEGOS SEÑALADOS PARA HOY

LIGA NACIONAL

Pittsburgh en Chicago: Blanton contra Lee.

Brooklyn en New York: Zachary contra Castleman.

Boston en Filadelfia: Betts contra Johnson.

Cincinnati en San Luis: Nelson contra Haines.

LIGA AMERICANA

Chicago en Cleveland, dos juegos: Lyons contra Stewart; Fischer contra L. Brown.

Filadelfia en Washington: Blaeholder contra Hadley.

New York en Boston: Gómez contra Walberg.

M.E.C.D. 2016

Venció el Athletic de Bilbao al América de México

STEVE O'NEIL, ES EL NUEVO MANAGER DE LOS INDIANS DE CLEVELAND

Amateur Aces

—Justa de natación.
—Terminaron las Panteras.
—El catcher del Yara.

(Por DAN)

Las competencias juniors mixtas de natación y diving, controladas por la Federación Nacional y la UAA, se efectuarán en la piscina del Casino Deportivo, del sábado próximo en una semana.. El Doctor Genaro Suárez, presidente de la Federación, hizo ayer el anuncio oficial, asegurando que tiene todo preparado.. (Genaro no dice, empero, si ha de proveer a cada fanático con un mapa para que sepan dónde está situado el llamado Casino Deportivo).. Las inscripciones han sido ampliadas una semana más, cerrándose definitivamente el lunes próximo para celebrar la reunión el próximo martes.. Hasta ahora, el Miramar ,el Habana Yacht, el Vedado Tennis y el Columbus han demostrado su intención de tomar parte en los eventos.. Los Marqueses sólo aparecerán en los eventos femeninos.. La inscripción del Columbus puede ser retirada, si se acuerda definitivamente que las competencias tengan lugar en el Casino Deportivo.. Sobre este asunto nosotros no queremos terciar, pero no deja de ser curioso que tanto el Columbus, como el Casino Deportivo, exijan que se le conceda la entrada libre a sus socios para las competencias.. En cada meet, cada uno puede introducir más de 500 entusiastas de botella!!.. Y, si es cierto que el Casino Deportivo tiene 1,000 socios ,entonces —apaga y vámonos, Teresa..!

No quisiéramos ver nosotros la que se formará el día que todos los clubs que tienen terrenos de pelota, de basket ,de track y piscina, imiten al Columbus y al Casino y exijan la entrada libre para sus asociados ,antes de contratar su campo de juego!!.. Supongamos, por ejemplo, que el Vedado exigiera que todos sus socios tuviesen entrada libre en el baseball amateur.. ¿No creen ustedes que los stands se llenarían de azules?.. Estas condiciones son impuestas por el Columbus y por el Casino Deportivo, por la sencilla razón de que son los únicos que tienen piscinas disponibles para las competencias, si no otro sería el escenario!!.. Luis Alcibar, campeón de distancias cortas en natación, se queja de que en Cuba no hay abundantes competencias, razón por la cual no puede mejorar nunca su record.. «Cómo quieren que mejore mis tiempos, si no tengo una fuerte oposición?»—dice Luis, y, realmente no le falta razón.

En la Unión Atlética de Amateurs están investigando la condición de amateur del catcher del Yara, I. González, y parece que el equipo de Felo Córdoba tendrá que finalizar la season con otro receptor.. Acusan a González de haber cobrado cuando practicaba al team Olímpico de baseball.. Algunos dicen, empero, que el muchacho realizó ese trabajo sin recibir remuneración alguna y que antes de iniciar su labor consultaron al Doctor Pedro Areny, uno de los solones del game, quien aseguró que el muchacho podía trabajar «sin que le pasara nada».. Quevedo, joven lanzador del Cubaneleco, perdió el domingo la oportunidad de ingresar en el hall de la fama debido a que no presta sus servicios en el equipo de Hershey.. El hit de Castillito y el de Arteaga hubieran sido aceptados fácilmente por Quilla Valdés!! Acaban de anunciar un dual meet para el próximo día 14 entre el Varadero y el team del Columbus.. Y el 18 irá el Columbus a Varadero, para tomar parte en el programa que se combina con motivo de la fiesta del remero.. Hace días recibimos una carta donde se nos pedía nuestra opinión en el asunto de los oficiales amateurs.. Prometemos para mañana un comentario extenso sobre esto.. La Liga Social, incidentalmente, ha tomado idéntico acuerdo a la Unión Atlética y parece que algo por el estilo harán la Asociación Atlética Femenina y la Liga Intercolegial...

Desapareció el famoso club de las Panteras, de la Paya de Marianao, y fué curioso notar cómo el domingo último el balneario de La Concha lució un cementerio.. La troupe de las Panteras realizó su performance en la playa de Viriato... Cuando uno de los panteristas pagó en Marianao, al taquillero casi le dió un síncope.. Y, otro preguntó, intrigado: «Están repartiendo dinero en la Habana?».. En una forma u otra, sin embargo, los muchachos de las Panteras esperan la reapertura del club para el próximo domingo... El Yara fué a Hershey grandemente ilusionado, pero los azucareros se encargaron de «despertarlos», asegurando el triunfo desde los primeros innings.. Panchón Hernández fué el pitcher víctima, y con esto murió su famoso jinx sobre los muchachos de Viego.. Santa Cruz sigue bateando en condiciones, pero nosotros insistimos en creer que Quilla Valdés estará más indicado para el championbate.. A Cardoso lo tiene grandemente impresionado el número 13.. Desde que pegó su hit número 13 no ha vuelto a hacer nada en el campeonato y lleva tres domingos seguidos cometiendo errores.. El ex-Teniente Calvo le ha aconsejado que dispare una planchita la próxima vez que vaya al bat.. Es casi seguro que el Baturro Gutiérrez juegue este año con el team Junior del Teléfonos.. Llagosteras será uno de los forwards regulares.. Y Casas continuará de coach.. La lucha de los dos hermanos López, terminó con el triunfo el más experimentado de los dos, pero no sin que antes pasara un susto mayúsculo.. Enrique Nogueiras, presidente de la Liga Nacional se encuentra en New York, desde donde envía un saludo para todos sus amigos.. Cordeiro achaca su famoso lumbago a la sombra de César García, y, dice que hasta que no lo pierda de vista no podrá actuar con regularidad en el team....

COMENTARIOS DEPORTIVOS Por "Lank" LEONARD

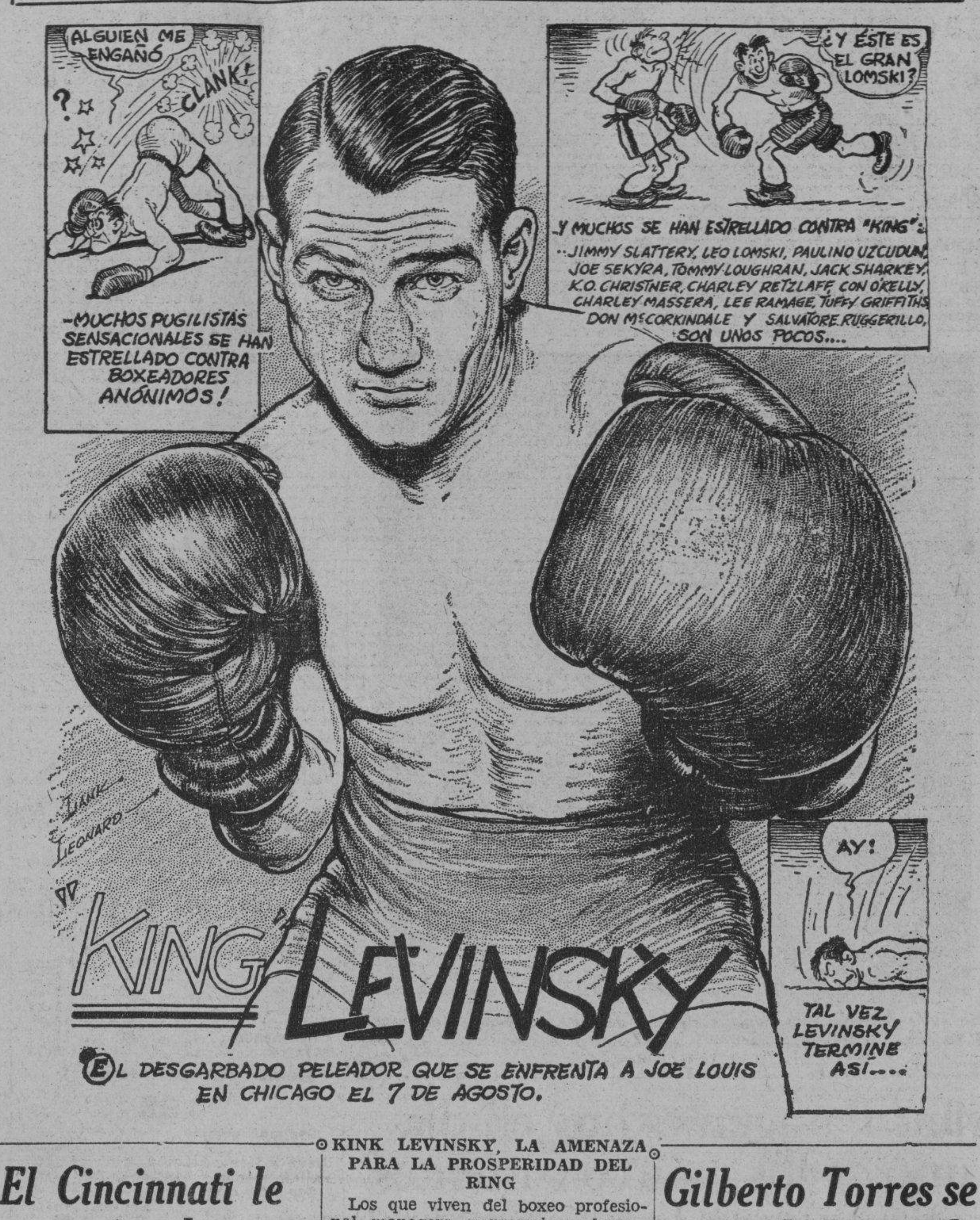

El desgarbado peleador que se enfrenta a Joe Louis en Chicago el 7 de agosto.

KINK LEVINSKY, LA AMENAZA PARA LA PROSPERIDAD DEL RING

Los que viven del boxeo profesional, managers, empresarios y boxeadores, esperan ansiosamente el 7 de agosto, como el día en qu ese decide si la profesión ha de volver a «los buenos tiempos» o si ha de seguir indefinidamente soportando la crisis.

El hombre en cuyas manos está volver a revivir la «edad de oro» del pugilismo o por lo menos algo parecido, corre un gran peligro esa noche: todos los ojos y oídos de la afición estarán en Chicago, donde Joe Louis, llamado también la «esperanza blanca» del boxeo a pesar de su raza negra, se enfrenta al fuerte y desgarbado King Levinsky. En este match está en peligro no sólo el futuro inmediato de Louis, sino también el de la «profesión» misma del boxeo.

Si Joe Louis gana, las antiguas entradas de taquilla de un millón de dólares están en vía de repetirse. Pero si se deja noquear por uno de esos golpes salvajes de Levinsky, entonces, la industria boxeril puede muy bien ponerse cilicio y cubrirse de cenizas.

Aunque Joe Luis ha demostrado ser un gran boxeador, cabe la posibilidad de un triunfo de Levinsky, especialmente por el hecho de haber sido siempre el «King» el boxeador que hace quedar mal a los críticos y profetas del ring. Actualmente está descartado de las listas de aspirantes al campeonato; las apuestas, si las hay, serán de 10 contra 1 a favor de Louis. Precisamente por eso, si llega a triunfar, la ruina de la reputación boxeril de Louis sería completa.

¿Recuerdan mis lectores a Leo Lomski? Leo fué a Chicago en 1931, aclamado como el futuro campeón semi-pesado; había derrotado a James Braddock, a Mike McTigue, Tuffy Griffiths, Joe Sekyra, Pete Latzo y Charles Belanger, y había tendido en el suelo dos veces a Tommy Loughran hasta contar 9. Se esperaba que derrotaría a King Levinsky sin esforzarse mucho para ello.

Y sucedió todo lo contrario: el gran Leo Lomski quedó knockout en cinco rounds.

Charles Retzlaf es otro de los ejemplos: su manager, Jack Hurley, creyó que el estilo abierto de Levinsky estaba hecho sobre medidas para el ataque formidable de Charley. Y Charley no pasó del primer round.

Jack Sharkey, Paulino Uzcudum, K.O. Christner, Tommy Loughran y el enorme Salvatore Ruggirello, fueron otros que tuvieron que inclinarse ante el «King». Aún el mismo Jack Dempsey se vió en serias dificultades en un match de exhibición de cuatro rounds con él...

Así que el triunfante Joe Luis no debe exponerse a un fracaso por exceso de confianza. Verdad es que Baer le dió knockout a Levinsky y que Louis parece pegar más duro que Max, pero, nadie puede decir lo que hará el King. Así que la profesión boxeril espera este match con cierta inquietud, y preferiría que no se hubiera concertado.

El Cincinnati le rompió el paso doble al Chicago

Alejaron al team de los N. York «Giants» venciéndolo con una anotación de tres por una

CINCINNATI. agosto 5. (AP) — Los Cubs de Shicago cayeron cuatro juegos detrás de los Gigantes al perder hoy con el Cincinnati, con score de 3x1 el último encuentro que tenían señalado para esta Ciudad. La victoria dió a los Rojos un record de tres triunfos en cinco matches y dejó a los Cubs a solo dos juegos de los Cardenales.

Al Hollingsworth contuvo a los Oseznos en orden hasta el octavo, que saltó del box cuando Cavarreta recibió la base, fué a tercera por single de Stephenson, y anotó por un single de Lindstrom. Todo dos outs. Don Brennan, se hizo entonces cargo del box con hombres en tercera y primera y terminó el inning.

Los Cubs tuvieron otro chance en el segundo, cuando singles de Stainback y Stephensan y un pase a Jurges llenaron las bases, pero Carleton se ponchó.

El manager Charley Grimm anunció al umpire Magekurth que protestará el juego ante la Liga debido a que el mencionado Umpire dió a Herman la segunda base cuando al recibir una cuarta bola mala, que fué un passed ball, la pelota fué hasta los palcos, donde fué recogida por mujer.

El score:

CHICAGO

Galan, lf	5	0	1	2	0	0
W. Herman, 2b	4	0	0	2	1	1
Cavarreta, 1b	4	1	0	4	1	0
Stainback, rf	4	0	2	3	0	0
Demaree, cf	4	0	0	2	1	0
Mack 3b.	2	0	1	0	0	0
Lindstrom, 3b	2	0	1	2	0	0
Jurges, ss.	2	0	0	2	1	0
Carleton, p	2	0	0	1	1	0
English, x	1	0	0	0	0	0
Warneke, p	0	0	0	0	2	0
Klein, xx	1	0	0	0	0	0
Totales	35	1	8	24	9	1

x bateó por Carleton en el 7o.
xx bateó por Warneke en el 9o.

CINCINNATI

	V.	C.	H.	O.	A.	E.
Byrd, cf	4	0	1	5	0	0
Goodman, rf	3	0	0	2	0	0
F. Herman, lf	3	1	1	2	0	0
Bottomley, 1b	4	1	1	4	0	0
Riggs, 3b	4	0	2	2	1	0
Erickson, c	3	1	1	7	0	0
Myers, ss	3	0	1	0	3	0
Kampouris, 2b	3	0	2	5	0	0
Hollingsworth p	3	0	0	0	1	0
Brennan, p.	0	0	0	0	0	0
Totales	30	3	9	27	5	0

Anotación por entradas:
Chicago .000 000 010—1
Cincinnati 020 001 00x—3

Empujadores: Lindstrom, Riggs, Kampouris 2. Two base hits. Galan, Staingack,, Riggs, Sacrifice: Goorman, Double play: Demaree a W. Herman. Quedados en bases: Chicago 11, Cincinnati 5, Bases por bolas: Carleton 1, Hollingswarth 3. Brennan 1. Strike outs: Carleton 4, Warneke 1. Hollingsworth 5, Brennan 1 Hits a Carleton 6 en 6 innings; Warneke 3 en 2, Hollingsworth 8 en 7 dos tercios, Brennan 0 en 1 en uno y un tercio. Passed ball: Stephenson. Gana: Hollingsworth. Pierde: Carleton. Umpires: Sears, Reardon y Makerkurth, Tiempo: 2, h. 25 minutos.

SHANTY HOGAN RECIBIO SU RELEASE DEL BOSTON PERO IRA AL BROOKLYN

NUEVA YORK, agosto 5. (AP.)—Frank Shanty Hogan, recibió hoy el release incondicional de manos de los Braves de Boston, pero es casi seguro que sea firmado por el Brooklyn.

El manager Stengel declaró hoy que realizará un buen esfuerzo para firmar a Hogan, en vista de que su segundo catcher, Phelps, está en la lista de retirados con un dedo fracturado.

Gilberto Torres se entiende a su modo con el manager

Sothoron le habla por señas y Gilberto le responde en un inglés suyo, muy simpático

MILWAUKE, agosto 5. (AP.)—Gilberto Torres, pitcher cubano del club Milwauke, de la Asociación Americana, no sabe media palabra de inglés y el manager Alan Sotheren, no sabe español, pero ambos se entienden perfectamente.

Enterado Sotheren de que Mike González, coach de los Cardenales de San Luis, y Cheo Olivares, short stop del Louisville, le recomendaban mucho al infielder Salvador Hernández, que jugó en el club Yara, de la Habana, Sotheren llamó a Gilberto a fin de que le ofreciera una buena información sobre el muchacho.

Como Sotheren no habla español y no sabe cómo se dice la palabra fielding, en ese idioma, se puso en el terreno «haciendo como que fildeaba» y le dijo a Torres:

—Hernández, ¿how? (¿Cómo?).

Torres comprendió, por los movimientos de su manager, pero creyendo responderle bien, le dijo:

—Much, much!

Entonces Shoteren hizo como que tiraba y preguntó:

—¿How?

Torres respondió:

—Oh, more, more!

Finalmente, Sotheren tomó un bate e hizo como que bateaba, preguntando:

—Hernández, ¿how?

Y Torres respondió:

—Most!

Observando esto, Sotheren dijo:

—Much, more most! Oh, esto quie-

San Antonio con una ventaja de dos juegos en la Social

El Havana Electric es ahora el más cercano perseguidor de los líders del Circuito

El club San Antonio, de San Antonio de los Baños, se mantiene al frente de la procesión en el circuito de base ball de la Liga Social. Al suspenderse el encuentro del domingo, por lluvia, los muchachos del interior no pudieron avanzar como esperaban, pero en el estado de los clubs se registró un cambio interesante con mtivo de la derrota experimentada por el team de la Acción Republicana.

El San Antonio, como decimos, sigue de líder en la Liga, pero ahora su rival más cercano es el equipo de la Havana Electric. La diferencia es de dos juegos completos.

El team de la Acción Republicana ha caído al tercer lugar, a tres juegos completos de los líders. Y el ADC, campeón del año pasado, está en la segunda división, con menos de 400 puntos de average.

El estado de los clubs en el campeonato de base ball de la Liga Social de Amateurs de Cuba, es el que damos seguidamente.

Y los juegos de esta semana son; en el Gran Stadium Cerveza Tropical:

Sábado 10: Acción Republicana y ADC. Después Omnibus Aliados y San Antonio.

Domingo 11: Havana Electric y Escuela de Comercio. Seguidamente, Omnibus Aliados y Acción Republicana.

Y en san Antonio: el San Antonio y el ADC.

El lunes 12, día de fiesta: Omnibus Aliados y Acción Republicana; ADC y Escuela de Comercio.

ESTADO DE LOS CLUBS

Clubs	J	G	P	E	Ave
Dep. San Antonio	17	12	5	5	.706
H. Electric	19	10	7	2	.588
E. de Comercio	18	8	9	1	.471
ADC	17	5	9	3	.357
O. Aliados	17	5	11	1	.313
Totales		47	47	10	

TOPICOS FUTBOLISTICOS

Por PETER

—Vencen los bilbaínos.
—«Ira» se comió el balón.
—Oriente y Camaguey.

La altitud de México es algo muy serio, como nos dijeron los futbolistas cubanos a su regreso de la tierra de Moncteuzuma. Y como nos repitieron más tarde los muchachos de la Juventud Asturiana.

Los equipiers vascos, como los iberistas, como los cubanos y como los Asturianos, sufrieron un descalabro debido al clima mexicano. Pero una vez que han pasado los días, y que los leones del Norte se aclimataron, impusieron su buen juego para demostrar poco más o menos, la diferencia de juego que hay entre el futbol que se practica en España con el que se desarrolla en México.

El Athletic de Bilbao perdió el primer match jugado en México con score de dos por uno. Pero ayer jugaron el match de revancha. Y ahora verá el lector lo que nos dice el servicio de la Prensa Asociada, sobre ese encuentro.

MEXICO, agosto 5. (AP) Hoy tuvo lugar aquí el segundo match del equipo español Athletic de Bilbao, contra el América. Fué un match de revancha, ganando los vascos con score de cinco por cero.

Desde los primeros minutos del match, los visitantes desarrollaron una gran ofensiva por el ala derecha, logrando dominar al América. No obstante, el primer goal se registró a los treinta y cinco minutos de juego, en un tiro de Bata que Careaga desvió a la meta. Un minuto después, Iraragorri, en una jugada personal, se anotó el segundo tanto magistralmente.

La primera parte terminó con score de 2x0. El América anotó un tanto que fué anulado por el árbitro.

En la segunda parte, Iraragorri, que ha maravillado a todos con su juego consiguió el tercer goal, y a renglón seguido el cuarto, más espectacularmente que los anteriores, y el quinto fué anotado por Suárez, en un remate de cabeza.

Durante el match estuvo lloviendo fuertemente, lo que se considera un handicap para los españoles, ya que los mexicanos no están acostumbrados a jugar en terreno húmedo.

Más de trece mil personas presenciaron este segundo choque de los españoles. Y los más entendidos en los asuntos balompédicos, alabaron la maestría y rapidez así como la bravura y resistencia de los mexicanos.

Muguerza, Echevarría, Suárez, Careaga y Gorostiza, estuvieron colosales.

El Athletic Foot Ball Club va a homenajear a su gentil Comité de Damas, y lo va a hacer con una fiesta bailable, que habrá de amenizarla la orquesta de los hermanos Seias.

Andrés Requejo, Secretario de la Sección de Recreo y Adorno está muy entusiasmado porque advierte el gran interés que el anuncio ha despertado entre los amantes del baile.

De Camagüey y Santiago de Cuba estamos recibiendo más correspondencia de la cuenta. Apenas si tenemos tiempo para leerlas todas.

Lo más interesante que recibimos es esta carta del amigo Rafael López, que esta vez viene como un caramelo de dulce:

Jurisdicción, Oriente, agosto 2 de 1935.

Sr. Pedro Fernández Alonso.

Tópicos Tutbolísticos del DIARIO.

Habana.

Querido Peter:

Los líos de Oriente se acabaron pues ya hay un campeón y como dice el refrán: «Que la ropa sucia se debe lavar en la casa».. toda la zumbamos en la batea, y ahora todos a luchar por nuestro Oriente.

Espero poderte cumplir lo ofrecido y darle a los habaneros un susto con mis Diablos que van dispuestos a «ripiarse la camiseta» y traer para el «Central Almeida» el campeonato Nacional.

Estimo que los de Camagüey están fuera de concurso y no podemos tragarnos esa «bravura» de La Nacional... máxime que es el «Havana Club» un equipo profesional.

Esta es la hora que no se sabe quien es el campeón y Oriente ha hecho muchos sacrificios en este campeonato para admitir cosas que no caen dentro de los reglamentos. Estimo por la parte que me toca, que Camagüey debe prepararse para el próximo año... puesto que no debe hacerse un bien, cuando en otra Federación se percibe un mal, —Justicia es Ley— y los «Diablos Rojos» se han sacrificado mucho para darles un gusto a los camagüeyanos, que a última hora pensaron en el cielo. Esto no quiere decir que no nos alegramos que Camagüey haya ingresado en La Nacional, y que levanten allí el deporte, pero si nos parece mal, que ellos sin jugar un campeonato debidamente reglamentado, como lo hizo la Habana y Oriente, organicen ahora el mejor equipo que puedan presentar y digan: ¡A eliminarse con Oriente! Esa píldora no podemos tragarla los Orientales, ya que para los de la Habana no les importa uno que el otro, pero los que hemos luchado por una conquista no podemos exponerla ante una magnanimidad de la Ass. Nacional admitiéndole a Camaguey juegos que celebraron anteriores al campeonato.

Estoy de acuerdo que se haga todo el bien que se pueda a Camagüey y en que les den todas las facilidades pero sin perjuicar los sagrados derechos de la Federación de Oriente, que en estos momentos ha protestado enérgicamente contra esas medidas antirreglamentarias.

Creo amigo Peter tener en este caso un poquitín de razón, y ya te digo fuí el primero en darles aliento a los Camagüeyanos, pero chico se durmieron en los laureles, y esa dormida no deben pagarla ahora los «Diablos Rojos» que por primera vez en su historia futbolística conquistan en contra de mil inconvenientes y visitudes el campeonato de esta Región. Además en Camagüey se está atropellando por la premura del tiempo a otros clubs, que pueden dar al traste con el ardor y entusiasmo con que han comenzado nuevamente, y entonces van a llegar a la conclusión que no se ha hecho nada.

La Nacional tiene que ver todo esto muy detenidamente, pues no caben en mi concepto las cosas atropelladas y fuera de los estatutos reglamentarios, por que en este caso fuera igual que los Diablos Rojos, hicieron una selección de todos los mejores jugadores de Oriente para jugar con el equipo campeón de la Habana.

Todos los jugadores del Habana Club fueron muy buenos Diablos Rojos, y por tal tienen toda mi estimación pero estoy en el plano de defender los que hoy tienen el galardón de llamarse Diablos Rojos de Almeida—campeones de Oriente, porque soy el alma de ellos— y no puedo permitir que sus derechos legales sean vulnerados y se les obligue a una eliminación que de hecho está fuera de concurso.

Soy tuyo cual siempre afmo y atento amigo y belicoso.

Rafael Copeo.

★ Cada estrella indica que el aceite correspondiente posee la cualidad marcada. Todas las cualidades son esenciales.

LAS estrellas del firmamento guían al gaucho a través de la obscuridad de la pampa. Las de esta tabla comparativa aclaran el problema de los lubricantes y llevan a la satisfacción completa en materia de aceites automovilísticos.

Estos se dividen, como aquí se nota, en tres grupos generales. Las estrellas que aparecen en las columnas respectivas indican cuántas, de las cinco cualidades que los expertos asignan al lubricante perfecto, tiene cada grupo.

El primer grupo de aceites posee tres de esas cualidades; el segundo, dos. Pero Essolube tiene todas las cinco. Y, sin embargo, Essolube no cuesta más que los mejores aceites de tipo antiguo. ¡Con razón ha conquistado el favor mundial en menos de tres años! La próxima vez que compre usted aceite para su auto, exija Essolube.

Le CONVIENE usar
Essolube
EL AS DE LOS ACEITES
STANDARD OIL COMPANY OF CUBA

Se acercan los Senadores a los Atléticos del Fila

Buscan los Nats la posesión del sexto lugar de la Liga y luchan bien por el mismo

WASHINGTON, agosto 5. (AP).—Los Senadores de Washington eliminaron un juego completo en la delantera de los Atléticos. derrotándolos con score de diez por siete en el desafío que celebraron hoy .

Los Nats ,tuvieron tres grandes entradas, anotando cuatro carreras en el segundo con tres hits y dos pases. Cuatro más anotaron en el cuarto y dos más en el sexto.

FILADELFIA

	V.	C.	H.	O.	A.	E.
Tunney, rf.	5	1	0	1	0	0
Cramer, cf	4	2	3	3	0	0
Johnson, lf	4	1	2	0	0	0
Foxx, 1b.	4	1	1	12	0	0
Higgins, 3b	5	1	2	1	3	1
Mcnair ,ss	4	1	1	0	3	0
Warstler, 2b	5	0	3	3	2	0
Richards, c	4	0	0	3	1	0
Benton, p	1	0	0	0	0	0
Martini, p	1	0	0	0	1	0
Doyle, p	2	0	1	1	3	0
Totales	39	7	13	24	13	1

WASHINGTON

	V.	C.	H.	O.	A.	E.
Kuhuel, 1b	4	1	1	10	0	0
Miles, rf	5	2	2	3	0	0
Myer, 2b	3	2	1	4	6	6
Powell, cf	5	1	1	0	0	0
Stone, lf	3	0	1	2	0	0
Travis, 3b	4	1	1	1	1	0
Bluege, 3b	0	0	0	0	0	0
Kress, ss	4	1	1	2	5	1
Bolton, c	1	2	1	5	0	1
Whitehill p	3	0	0	0	1	6
Totales	32	10	9	27	13	2

Anotación por entradas:
Washington. .040 402 00x—10
Filadelfia. .002 002 300— 7

Empujadores: Whitehill, Miles 3, Johnson 2, Kuhel, Powell 3, Mcnair 2, Doyle, Myer, Foxx, Warstler. Two base hits: Johnson, Stone, Foxx, Warstler, Higging, Three base hits: Miles, Kuhel, Powell, Higgins, Myer. Base robadas: Powell Stone. Sacrifices, Whitehill 1. Double plays: Kress a Myer, a Kuhel 3, Doyle a Foxx. Quedados en bases: Filadelfia 9. Washington 6. Bases por bolas: Benton 3, Martini, 3, Doyle 1, ,Whitehill 3. Strike outs: Doyle 3, Whitehill 4. Hits a Benton 3 en 1 y dos tercios innings Martini 2 en 2, Doyle a en 4 y un tercio. Dead ball: Whitehill a Mcnair: Wild: Benton. Passed balls: Richards. Pierde: Benton. Umpires: Owens, Mcgowan y Quinn. Tiempo, 2h.

TEATRO CARRAL
Guanabacoa
AGOSTO
15
JUEVES
Tradicional Baile
LA MASUCAMBA
Entrada 60 Cts.

Basket-Ball

Son de gran interés los cambios impuestos a las reglas del popular sport

BASKET BALL DE LOS ESTADOS UNIDOS Y CANADA CAMBIOS EN LAS REGLAS DE BASKET BALL PARA 1935-1936

TRADUCCION POR ENRIQUE BRU

Estos son, en líneas generales, los cambios para la temporada de 1935-1936. No se ha intentado darles la forma final con que aparecerán en la Guía que se publicará.

Después de una tirada libre que se haya convertido en goal, se pondrá la pelota en juego por el team contrario del que anotó, en cualquier parte fuera del terreno, por el lado final, donde está el cesto donde se anotó el foulgoal. El tiempo continuará cuando se pase la pelota hacia dentro del terreno. No es necesario que el Referee o el Umpire manipulen la pelota en esta jugada.

Un jugador no podrá permanecer en su área de tiro libre, con o sin la pelota, por más de tres segundos, mientras su team esté en posesión o control de la pelota. Un team tiene el control de la pelota cuando sus jugadores se la están pasando.

En los saltos por la pelota en la Zona de Tiro Libre todos los jugadores, excepto los que saltan, deberán estar fuera del círculo que marca dicha Zona hasta que la pelota haya sido bateada. Para la ejecución de esta regla se interpretará que el arco actual será cerrado por una línea hasta completar un círculo. Cuando se salte por la pelota en cualquier otra parte del terreno, los oficiales tendrán autoridad para obligar a los otros jugadores a mantenerse a una prudencial distancia de los que saltan hasta que la pelota haya sido bateada. Si en un salto por la pelota en el centro, uno de los saltadores tiene uno o ambos pies fuera del círculo o sobre el diámetro o en la parte del círculo correspondiente al contrario antes de que la pelota sea lanzada al aire, el oficial podrá advertírselo. Si un jugador toma algunas de las posiciones anteriormente dichas después que la pelota sea lanzada al aire y antes de que sea bateada, será una violación de las reglas de salto y se le penalizará con la pérdida de la Pelota. Si un jugador comete estas faltas repetidas veces el oficial podrá penalizarlo, por demorar el juego. Si se hace un deliberado esfuerzo por abandonar el círculo se le penalizará de acuerdo —un foul técnico.

En juegos donde las mitades sean de 20 minutos, el tiempo intermedio será de 15 minutos, pero podrá ser reducido a 10 minutos por acuerdo de los teams.

Cuando se cometa un foul sobre un jugador justamente antes de tirar al goal, el field goal se contará si se hace, aunque el silbato haya sonado antes de que la pelota esté en el aire, a no ser que el silbato haya afectado la jugada defensiva. El jugador a la ofensiva debe de estar tirando o trrtando de tirar al goal cuando suene el silbato; él no puede esperar ue se le cuente el goal si hace un nuevo esfuerzo para tirar después que haya sonado el silbato.

Un ligero cambio se ha hecho en la definición del dribble al efecto que un fumble no es un dribble y una interpretación sobre estos se insertará indicando que una intención de coger el control de la pelota parando un pase contra el suelo y recobrando la pelota no es un dribble; tampoco se ha hecho un dribble cuando un jugador batea una o más veces la pelota al aire para salir con ella de un grupo que se la disputa.

Una nota se insertará exigiendo a los substitutos el dar su número y posición cuando reporte a un oficial, y si es posible el número de su contrario. El jugador que sale del juego podrá decirle al substituto el número de su contrario. El propósito de esto es evitar la demora que ocurre haciendo alinear a los dos teams cada vez que entra un substituto.

Bajo las penalidades de fouls personales se colocará que un oficial podrá descalificar jugadores por flagrante falta de caballerosidad en las jugadas donde haya contacto personal.

En terrenos donde el espacio fuera es limitado, se recomienda trazar una línea fina a tres pies dentro del te.

Ganan los Indians para Steve O'Neill su nuevo manager

Derrotaron a los Medias Blancas de Chicago con un score de cuatro por dos

CLEVELAND, agosto 5. (AP). Los Indios de Cleveland jugaron con entusiasmo para su nuevo manager, Steve O.Neill hoy, y derrotaron a los Medias Blancas de Chicago, con score de 4 por 2.

Ralph Winergarner ,uno de los pitchers novatos del club, trabajó estupendamente en el box limitando el ataque de los Sox a seis hits aislados. Luke Appling, fué el único que le bateó bien.

Los Chisex no estuvieron muy de acuerdo con la forma en que Winegarner estaba pitcheando y detuvieron el juego en el quinto inning. El manager Dykes protestó de que el joven lanzador sacaba el pie de la goma al momento de pitchear. Steve O.Neill detuvo como manager tomando parte activa en la disputa, en la que intervinieron casi todos los jugadores

Pero, los umpires rechazaron la protesta y el match continuó.

El score:

CHICAGO

	V.	C.	H.	O.	A.	E.
Radcliff, lf	4	0	1	2	0	[illegible]
Piet, 2b	4	0	1	1	2	[illegible]
Simmons, lf	4	0	0	1	0	[illegible]
Bonura, 1b	4	1	2	12	0	[illegible]
Washington, rf	3	1	0	2	1	[illegible]
Appling, ss	2	0	0	1	5	[illegible]
Hopkins, 3b	3	0	0	0	2	[illegible]
Lyons, xx	1	0	1	0	0	[illegible]
Sewell, c	4	0	1	5	1	[illegible]
Kennedy ,p	2	0	1	0	3	[illegible]
Conlon, x	1	0	0	0	0	[illegible]
Wyatt, p	0	0	0	0	1	[illegible]
Totales	32	2	7	24	15	[illegible]

CLEVELAND

	V.	C.	H.	O.	A.	E.
Galatzer, rf	4	1	1	2	0	0
Averill, cf	4	1	4	2	0	0
Vosmik, lf	2	1	0	2	0	0
Trosky, 1b	4	1	2	11	0	0
Hale, 3b	4	0	2	0	0	0
Knick-b-ger, ss	4	0	0	2	3	0
Berger, 2b	4	0	0	2	3	0
Brenzel, c	4	0	0	6	0	0
Winegarner, p	3	0	0	0	1	0
Totales	33	4	9	27	7	[illegible]

x bateó por Kennedy en el 7o.
xx bateó por Hopkins en el 9o.

Anotación por entradas:
Chicago .000 000 200—
Cleveland .103 000 00x—4

Empujadores: Sewell 2, Acerill, Trosky, Hale, Knickerbocker. Two base hits: Averill, Hale. Home runs: Averill. Sacrifice: Vosmik. Double plays: Knickerbocker, Berger, Trosky, Quedados en bases: Chicago 6. Cleveland 7. Bases por bolas: Kennedy, 1. Winegarner 3, Strike outs: Kennedy 2, Wyatt 2, Winegarner, Strike outs: Kennedy 2. Wyatt 2, Winegarner 5. Hits a Kennedy 8 en 6, Wyatt 1 en 2. Umpires: Dinneen, Kolls y Donnelly. Tiempo 1h, 50m.

Sándalo Petit
con uroformina
antiséptico de las vías urinarias
alivio seguro y rápido

M.E.C.D. 2016

Tiene el Habana Yacht Club mejor record que el VTC en la regata de la plata

Los Yatistas han ganado ya ocho regatas de ocho remos, y el Vedado, sólo ha podido capturar el éxito en seis. El Habana Yatch Club ganó la regata de 1930. Records de la justa

El domingo 18 del presente tendremos en aguas de la Playa de Marianao las clásicas regatas de ocho remos que organiza el Habana Yacht Club. Muchos preparativos se vienen haciendo para estas interesantes competencias, en la que se espera un duelo espectacular entre los crews del Yacht y Vedado Tennis.

Los Marqueses, que pudieron superar a los yatistas en la regata nacional de Varadero, tienen interés en tomar la delantera en la lucha anual que libras ambos clubs en los remos.

Para ganar, el Vedado sacará en su ocho a viejos remeros, y el Yacht Club dependerá una vez más del sensacional Pepito Almagro, que ha vuelto al traininW después de mantenerse hace tiempo en las sideslines.

Para interés de todos los nuestros damos a continuación el historial de las justas de ocho de la Playa, compilado especialmente con el «abuelo» Martínez Conill, glorioso remero azul en su época de oro, y un coleccionador curioso de records y averages.

La estadística es:

Las primeras regatas de ocho remos celebradas en Cuba fueron en la Bahía de la Habana, la primera fue en el año 1914 ganada por el Vedado Tennis Club y el Club Atlético de Cuba fué el único contrario, la regata fué de 2000 metros y emplearon 7.2:4.4|. Que es el record en esa distancia en la Bahía, el crew lo formaron J. Sousa, J. Kindelán, C. Piedra, E. Gastón, J. Rafecas, M. Mendoza, A. Mendoza, M. Gamba y L. Freyre de Andrade timonel. Estas regatas se celebraron durante cuatro años consecutivos, que fueron ganados por el V.T.C. La regata de ocho remos de la Playa de Marianao convocada siempre por el Habana Yacht Club empezó a celebrarse en Agosto 22 de 1917. Siendo la distancia de 2000 metros.

Agosto 22,1917: 1o. H.Y.C.; 2o. V.T.C.; 3o. C.A.C. Tiempo: 6.8.

Tripulación del H.Y.C.: C. Aguilera, E. Juncadella, H. Mendelson!, F. Verane, I. Palomeque, I. Casariego y J. Mestre, timonel. (Nota). Este tiempo debe de estar mal tomado forzosamente, a menos que ese día hubiese una corriente a favor formidable.

Agosto 4, 1918: 1o. V.T.C.; 2o., H.Y.C.; 3o. C.A.C.; 4o. A.D.C. Tiempo: 6.54.3|5. Tripulación del V. T. Club.: J. Sousa, C.Aguilera, J Sabí M. Gamba, C. Martínez, M. Menocal, G. Arellano, J. Lobo, y J. Puente, timonel.

Julio 6, 1919: 1o.: V.T.C.; 2o., A.D.C.; 3o. H.Y.C.; 4o. C.A.C. Tiempo: 7.14. Tripulación del V.T.C.: J. Sousa, M. Menocal, G. Arellano, M. Gamba, J. Sabí, L. Aguilera, L. Ulacia, M. Belaunde, y J. Puente, timonel. F Julio 11, 1920: 1o.: H.Y.C.; 2o. V. T. C.; 3o. A.D.C.; Tiempo: 7.20.4|5 Tripulación del H.Y.C.: I. Almagro, L. García, E. Haegler, A. Bethancourt,P Kohly, R. Fernández. O. Campuzano, A. Vidal y A. Alvarado, Timonel.

Nota.—En esta regata el crew del V.T.C. fué descalificado.

Julio 17, 1921: 1o. V.T.C.; 2o. A.D. C.; 3o.; H.Y.C. Tiempo: 6.58.3|4. Tripulación del V.T.C.; M. Belaunde, G. Arellano, M. Montes, G. Perkins, J. Sousa, R. Fernández, A. Diago, A. Batista y E. Gamba, timonel. (Nota) El A.D.C. fué descalificado.

Julio 16, 1922: 1o., V.T.C.; 2o., A. D. C., 3o., H.Y.C., 4o. C. A. C. Tiempo: 6.555. Tripulación del V.T. C.: G. Perkins, M. Montes, A. Lendián, R. Fernández-Ruanes, G. Arellano, R. Fernández Criado, R. Mendoza, A. Batista y J. Puentes, timonel.

Julio 29, 1923: 1o. H.Y.C.; 2o., V.T.C., 3o., U.H: 4:. C.Y.C. Tiempo: 6.25.2|5. Tripulación del H.Y.C.: I. Almagro, C. Morales, J.A Morales, J. Almagro, A. G. de la Torre, A. García Maseda, L. Camps, J. Sangully y M.A. González del Valle, timonel.

Agosto 10, 1924: 1o., H.Y.C.; 2o. Empatados el V.T.C, C.A.P., C. Y C., 3o A.D.C. Tiempo: 6.53.

Tripulación del H.Y.C.: C. Morales, C. Perkins, R. Fernández, E. Rodríguez, J.A. Morales, J. Sanguily, W. Skilton, A. Gou y Leo Hevia, timonel. (Nota). En esta regata el juez de 2o. lugar dió para ese puesto al V.T.C. revocando más tarde, decidieron empatar a los tres clubs.

Agosto 9, 1925: 1o., H.Y.C.; 2o., C.Y C.; 3o., V.T.C.; 4o, U.H.; 5o, C.A.P.; 6o., C.N.V.. Tiempo: 7.1. Tripulación del H.Y.C.: J.A. Morales, C. Morales, W. Skilton, R. Rodríguez, R Fernández, J. Almagro, C. Perkins, R. Betancourt y M. A. Lazo, Timonel.

Agosto 22, 1926: 1o., H.Y.C.; 2o., V.T.C.; 3o., U.H.; 4o., C.Y.C Tiempo: 6.45.2|5. Tripulación del H.Y.C.: J.A. Morales, E. Rodríguez, W. Skilton, C. Falla, R. Fernández, J. Almagro, J Argüelles, R. Betancourt y Leo Hevia, Timonel.

Nota) Esta ha sido la regata de ocho remos más reñida, tanto que la decisión de los jueces originó muchas muchas discusiones y dudas, entre la punta de un bote al otro no había un pie de diferencia.

Agosto 14, 1927: 1o., V.T.C.; 2o., H.Y.C.; 3 o., C.N.S.C.; 4o., C.A.P.; 5o , C.N.V.. Tiempo: 6.50 Tripulación del V.T.C.: P. Vinent, F. Alvarez de la Campa, R. Fernández Criado R. Mañas, F. Trelles, O. M. Hernández, R. Martínez Conill, F. Alvarez y F. Veranes, timonel.

Agosto 19, 1928: 1o., H.Y.C.; 2o., V.T.C.; 3o., C.N.S.C.. Tiempo: 6.45. Tripulación del H.Y.C.: L. Quesada, J. Almagro, W. Skilton, J. Deschapelles, R. Quesada, T. Crain, L. Golberg, N. Pérez, Stable y Leo Hevia, timonel.

Agosto 18, 1929: 1o. V.T.C.; 2o., H. Y.C.. Tiempo: 6.48 Tripulación del V.T.C.: P. Vinent, F. Alvarez de la Campa, R. Mañas, F. Trelles, M. Gutiérrez, E. Silva, R. Martínez Conill, P. Franca y J. Pertierra, timonel.

Agosto 17, 1930: 1o. H.Y.C.; 2o., V.T.C.; 3o., U.H.. Tiempo: 6.49. Tripulación del H Y.C.: E. Argüelles, J. Almagro, C. Falla, E. Rodríguez, T. Crain, E. Gato, J.A. Fernández, F. Gato y L. Hevia, timonel.

Desde 1930 hasta la fecha no ha habido más regatas de 8 remos en la Playa de Marianao.

De las catorce regatas celebradas el V.T.C. ha ganado 6 primeros lugares, 7 segundos y 1 tercero, el H Y.C. 8 primeros lugares, 4 segundos y 2 terceros.

USTED PODRA LEER PROXIMAMENTE EN EL «DIARIO DE LA MARINA»

EL TESORO DEL PIRATA

NARRACION DE CHARLES B. DRISCOL

Ilustraciones de MONTFORT TMORY

EN beneficio de sus lectores, el DIARIO DE LA MARINA ha adquido los derechos exclusivos para la publicación de esta novela histórica que, en forma de tira diaria, revela los más sorprendentes hechos de la vida real de loo piratas del tiempo de la colonia y sus tesoros.

El ambiente y la trama de esta novela no pueden ser más interesantes. Desde mañana comenzaremos a publicarla en forma de tira diaria. Como introducción damos a continuación algunos antecedentes, necesarios para que nuestros lectores puedan seguir el hilo de la relación.

Hacia mediados del Siglo XVII, merodeaban por los mares del Nuevo Mundo flotillas y barcos piratas de diversas nacionalidades, que hacían presa en los ricos cargamentos de los galeones que regresaban a Europa cargados con el fruto de la explotación de las colonias.

Ni las "armadas de averías", ni las fortalezas que aun costo enorme se erigieron en los principale puerto de comercio americanos, fueron suficientes para prevenir las repetidas incursiones, los ataques y abordajes de los aventureros que constituyeron el terror de los mares y la ruina de muchos ricos mercaderes y colonos.

Uno de esos piratas, que dejó su nombre escrito con caracteres de sangre y fundó su prestigio en la violencia y la rapiña, fué el capitán inglés Ed. Teach, hombre de una extraña y doble personalidad: era un caballero cumplido durante sus cortas permanencias en la colonia inglesa de Virginia; en cambio, en cuanto se hacía a la mar en su barco "Venganza", se borraba en él todo vestigio de humanidad y lo poseía un espíritu diabólico de crueldad y de dominación sin freno. La tradición recuerda con el apodo de "Barbanegra el más temido de piratas de su época.

Por algún tiempo, el pirata Barbanegra tuvo en sus garras como prisioneros a cinco personajes importantes de la historia que relatamos: son ellos, el capitán portgués De Gama, el esforzado y gigantesco marino Scud Skorry, una bella chica de 16 años llamada Prudencia Lutrelle y dos muchachos compañeros suyos, Tom y Jerry.

Los cinco escaparon una vez de las garras del pirata y, navegando en la goleta "Buena Esperanza", recorrieron las costas del Perú y la capitanía de Chile hasta salir al Atlántico, doblando el cabo de Hornos. En el Atlántico fueron hechos prisioneros por otro pirata, el capitán Stede Bonnet, hombre suave y de buenos modales, a quien se aplicaba el sobrenombre de "el pirata caballero". En poder de Bonnet navegaron hacia el Norte y fueron a parar a la isla de Barbanegra, frente a las costas de Virginia.

Mientras los piratas se ocupaban de enterrar en esa isla el tesoro que hallaron en la goleta "Buena Esperanza', apareció una vela en el horizonte: era Barbanegra que regresaba a sus dominios. El capitán Bonnet y sus prisioneros cayeron en poder del feroz pirata. A Bonet le quitó su barco, el "Royal James" y lo puso bajo el mando de Richards, contramaestre de Barbanegra.

En este momento de nuestra historia, el pirata Barbanegra navega con sus dos barcos, el "Venganza" y el "Royal James" hacia el Sur, con el designio de saquear la ciudad de Charleston. Un viejo marino de su tripulación, llamado Hands, concertado con el capitán De Gama y los otros prisioneros, había salido hacía días en la misma dirección en un frágil barquichuelo para poner sobre aviso a la ciudad sobre el proyectado ataque.

Mientras tanto, el pirata Barbanegra se hallaba temporalmente ciego, a causa de las quemaduras y laceraciones que sufrió en un incendio. Le hacía las curaciones Prudencia Lutrelle, su prisionera; la cual hizo que arrimaran el buque a un islote para buscar ciertas hierbas medicinales.

En el islote, al que bajó Prudencia con Scud y Jerry, encontraron los restos de un barquichuelo que parecía ser el del viejo Hands.

Con este interesante episodio empezará próximamente la publicación de esta novela de piratas, en forma de tira diaria, que deleitará a los aficionados a las novelas de aventuras. No deje de seguirla diariamente.

Las aventuras de **El Tesoro del Pirata**, cuya publicación diaria iniciaremos tienen un fondo de realidad histórica que hace de ellas verdaderos capítulos de la vida real de los piratas del Siglo XVII.

Información Telegráfica del Interior de la Isla

Por nuestros Corresponsales a través del hilo directo del DIARIO

PINAR DEL RIO

VARIAS DETENCIONES EN PINAR DEL RIO

PINAR DEL RIO, agosto 5. DIARIO. Habana.—Ingresaron en el Vivac Municipal, a disposición del Tribunal de Urgencia, los asiáticos Alberto Hatuey y Manuel Bupor, por infracción del Decreto 292.

También fueron detenidos y puestos a disposición de dicho Tribunal, Alfredo Guerra y Juan Miguel Vélez, acusados de haber realizado exigencias de dinero. — G. *Rodríguez*, Corresponsal.

SUBVERSIVAS

PINAR DEL RIO, agosto 5. DIARIO. Habana.—Han sido puestos a disposición del Tribunal de Urgencia, Juan Robaina Pérez y Arturo Devesa Oms, acusados por el Ejército de propagar doctrinas contrarias al régimen. Dichos señores recorrían la provincia con un carro sonoro anunciando cierto producto, siendo detenidos en Artemisa, donde dicen que estaban repartiendo proclamas subversivas junto con el anuncio de la casa que representan.—G. *Rodríguez*, Corresponsal.

HABANA

ROBAN CUATROCIENTOS PESOS EN PRENDAS

MARIANAO, agosto 5. DIARIO. Habana.—En la Jefatura de Policía denunció Emilio Villageliú, vecino de la calle 7, entre 6 y 8, que al llegar a su domicilio se encontró las puertas abiertas y barrenadas, notando la falta de prendas que guardaba en un escaparate, valoradas en cuatrocientos pesos. Villageliú no tiene sospechas de persona alguna. La policía investiga.

ELEVADA A LA AUDIENCIA UNA CAUSA POR HOMICIDIO

El Juez de Instrucción de Marianao elevó en el día de hoy a la Audiencia de la Habana la causa 311, radicada por homicidio. El occiso se nombraba Hipólito Quesada, el que por diferencias de negocios con un primo, nombrado Roberto Morales Roguera, que se halla actualmente detenido, lo desafió, llevándolo hasta un lugar conocido por Limpio de los Corojos. En dicho lugar, Morales le destrozó la cabeza con una piedra.

SEIS PROCESADOS POR HURTO

Rafael Calvet, que hurtó un frigidaire a su amiga Etelvina Herrera, y lo pignoró en una casa de la Habana, fué procesado con mil pesos de fianza. También se les señaló fianza a los encubridores del hurto, nombrados Pedro López Pita, José González Pérez Calixto Chao González y Antonio Díaz Pardo. Los dos primeros, con doscientos pesos y los restantes con quinientos.

LE MATARON UN TORO, DEJANDOLE LA CABEZA

Julián Suárez González, natural de Marianao, de 51 años de edad y vecino de la finca "La Coronela", en el barrio de Biltmore, denunció que personas desconocidas penetraron en su finca y le dieron muerte a un toro que tenía amarrado, dejándole solamente la cabeza y parte de los huesos de las costillas.

El citado individuo se considera perjudicado en cuarenta pesos.

ASISTIDO DE QUEMADURAS GRAVES

En el Hospital Militar de Columbia, el médico de guardia asistió a Eulalio Torres Valdés, natural de Sagua la Grande, de 52 años, de quemaduras de primero y segundo grados diseminadas por brazos y manos, las que se causó cuando arreglaba una llave de vapor en la lavandería del Hospital Militar.

SE HIRIO EN UNA MANO

También fué asistido en dicho Hospital Lázaro Santana, natural de Güines, de 15 años y vecino de Calzada de Columbia, sin número, de una grave herida en la mano derecha, que se causó cuando trabajaba en su domicilio.

FOSA MOURA ABIERTA EN LA CALLE

Al fondo del Cuartel de Bomberos de Marianao se encuentra un afosa moura abierta completamente, ofreciendo peligro para las personas que transitan por ese pasaje de noche, y siendo un peligro para la salud pública, toda vez que es un criadero de mosquitos y bacterias del tifus.

Urge, pues, que las autoridades ordenen el cierre de dicha fosa y eviten que continúen propagándose las enfermedades infecciosas en el término.

NIÑA MORDIDA POR UN PERRO

En la casa de socorros fué asistida de graves heridas que le causó un perro "bull terry", la niña Mercedes Forteza Regalado, de seis años y vecina de la calle C. número 8, en el Reparto Almendares.

Según las actuaciones de la policía, dicha niña estaba comprando helado a Esteban Rodríguez Torres, en lo puerta de la casa del señor Julián Valdés, dueño del can.

Este se le abalanzó al vendedor de helado cuando fué a auxiliar a la niña, pero no le causó lesiones. El perro está vacunado, según certificado que se acompaña. La niña Mercedes es visita diaria en la casa donde fué atacada por dicho animal.—*A. Martínez*, Corresponsal.

MUJER ARROLLADA POR UN TRANVIA. EL MOTORISTA SUPONE QUE SE TRATA DE UNA SUICIDA

MARIANAO, agosto 5. DIARIO. Habana.—En el centro de socorros fué asistida esta noche por el doctor Hita, la señora María del Carmen Figueroa, natural de Santo Domingo, República Dominicana, de 43 años de edad y de ignorado domicilio, la cual presentaba dos heridas contusas, una en la región malar izquierda y otra en la región superciliar del mismo lado, así como síntomas de conmoción cerebral. Por su estado de gravedad, no pudo prestar declaración. Inmediatamente fué trasladado al Hospital Calixto García.

El vigilante 2710, José A. Gómez, perteneciente a la Novena Estación, que la condujo a dicho centro, manifestó que cuando él viajaba por frente al apeadero "Orfila", en el tranvía 367, de la línea Marianao-Parque Central, dicha señora pretendió cruzar la línea cuando se hallaba en marcha el vehículo, siendo arrollada por éste. El motorista, nombrado Benito Rodríguez, vecino de Monte 373, en esta capital, declaró que ciertos detalles observados en dicha señora le llevan al convencimiento de que se interpuso en la línea con ánimo de suicidarse.

Este individuo quedó en libertad.—*Martínez*, Corresponsal.

ENTREGA DE UN DIPLOMA

SAN ANTONIO DE LOS BAÑOS, agosto 5. DIARIO. Habana.—Ayer, ante el pueblo, congregado en el Ayuntamiento, el alcalde, doctor Maribona, entregó el diploma de Hijo Adoptivo de esta ciudad al señor Dayton Hedges, antiguo vecino de la localidad, que es muy querido.

El Rotary Club lo obsequió con un banquete en los salones del Círculo de Artesanos.—*Blanco*, Corresponsal.

HERIDO GRAVE UN NIÑO DE 2 AÑOS EN UN ACCIDENTE AUTOMOVILISTICO

CARABALLO, agosto 5. DIARIO. Habana.—A las dos y media de la tarde de ayer, en la carretera que conduce a San Antonio de Río Blanco y en la curva denominada "Las Cercas", de este pueblo, se estrelló contra un poste el automóvil que conducía al señor Gumersindo Durán con su familia. Inmediatamente fueron recogidos por una máquina, siendo conducido a esta el pequeño único hijo de este matrimonio, Alfredo Durán Díaz, de dos años de edad, que fué asistido por el doctor Antonio Avila, quien certificó contusiones en la región occípto frontal, con síntomas de conmoción cerebral, d epronóstico grave. Inmediatamente, por orden del doctor Avila, fué trasladado a la Habana para ser ingresado en la clínica La Caridad. Los padres del niño, señor Durán y señora Rosario Díaz, recibieron heridas leves, sin asistencia médica. Ha causado honda pena este accidente, pues la familia Durán goza de honda estimación en este pueblo.—*González*, Corresponsal.

POR REPARTIR PROCLAMAS

MATANZAS

ASALTO Y ROBO REALIZADO POR TRES ENMASCARADOS

MATANZAS, agosto 5. DIARIO. Habana.— Informan de Cárdenas que tres enmascarados se presentaron en el establecimiento denominado "El Gato Negro", intimidando con pistolas al dueño, Andrés Espinosa Fraga, obligándolo a abrir la caja de caudales, apoderándose de $160 y $32 en el cajón de la venta diaria, retrocediendo después todos hacia la puerta, sin dejar de apuntarle, dándose a la fuga.—*Novio*, Corresponsal.

INAUGURACION DEL NUEVO EDIFICIO DE LA ZONA FISCAL DE CARDENAS

CARDENAS, agosto 5. DIARIO. Habana.—Hoy fué inaugurado brillantemente el nuevo edificio que ocupa ahora la Zona Fiscal de este Distrito, asistiendo al acto altas personalidades de la capital, qu evinieron con carácter de miembros de la Secretaría de Hacienda, entre ellos el comandante Govea, los capitanes Tamayo y Omando y los señores Solaún y Padrón.

Fué servido un espléndido "buffet" brindando el capitán Tamayo.

Después de esa ceremonia, los distinguidos huéspedes visitaron la poderosa industria local de Arrechabala y su fábrica de ron "Habana Club", donde fueron colmados de atenciones por parte del director, señor José Fermín Iturrioz y otros jefes.—*González Bacallao*, Corresponsal.

ORIENTE

ALCANZADA POR UN OMNIBUS

SANTIAGO DE CUBA, agosto 5. DIARIO. Habana.—De graves lesiones fué asistida en Emergencias la niña Mariana Vázquez, de siete años, vecina de la finca "Lajitas", en el término de El Cobre, la que fué alcanzada por un ómnibus en la carretera Central. Se teme fallezca. Ingresó en el Hospital Civil.

RECOGIDA UNA GOLETA QUE ESTABA AL GARETE

La goleta "Cisne", tras varios días de permanecer al garete, fué recogida frente a la playa de Daiquirí, a dos millas de la costa, por una lancha de la Marina de Guerra, al mando del sargento Navarro.

El patrón, Felipe Ibar, declaró que el motor dejó de funcionar después de dos días de navegación.

EN FAVOR DE LAS VICTIMAS DE UN INCENDIO

En los salones del Ayuntamiento de la ciudad de Baracoa, se efectuó una importante reunión con asistencia de las fuerzas vivas citadas por la Cámara de Comercio, para iniciar la suscripción a favor de las víctimas del último incendio ocurrido en el barrio diez años, quemándose numerosas casas "La Playa", donde pereció un niño de esas de familias pobres.

EXITO DE UN FESTIVAL

Fué un gran éxito el festival organizado por el teniente coronel Rodríguez en el Casino Militar de Ciudamar. Asistió numeroso público, recaudándose una buena suma.— *García*, Corresponsal.

Arturo Nespereira sostuvo ayer ante la Audiencia que Rodríguez Tanquero no participó en el asalto al Municipio

Tampoco reconoció a dicho acusado el auxiliar del cajero pagador señor José Montes. Hoy continuará el juicio oral con el desfile de los testigos. Aumenta el interés público

La sesión de ayer del juicio de la causa contra Francisco Rodríguez Tanquero y Antonio Fernández González, por el asalto y robo de 157 mil pesos al tesoro del Ayuntamiento habanero duró poco más de una hora, durante la cual sólo declararon dos testigos: Rodolfo Mendoza, auxiliar del cajero-pagador José Guerra Montes, y Arturo Nespereira, ex-capitán de la Policía Nacional, que prestaba servicios en el Municipio, como jefe del departamento de Gobernación, en la época en que se desarrollaron los hechos—18 de octubre del pasado año.

Como en la sesión anterior, la prueba fué favorable a los procesados.

Antes de seguir la prueba testifical, el doctor Manuel Pérez Picó, letrado de la acusación particular, con la venia del presidente del tribunal, Dr. José Vidal Bosque, pregunta a Fernández González si en alguna oportunidad fué a casa de Arturo Nespereira para decirle que Rodríguez Tanquero se hallaba escondido en casa de alguna persona íntimamente ligada a él, contestando Fernández González negativamente.

Es llamado, a continuación, Rodolfo Mendoza. Describe cómo fué el asalto, en la misma forma que lo hiciera el cajero Guerra, que declaró en la sesión del viernes, no reconociendo a Rodríguez Tanquero como uno de los cuatro individuos que cometieron el hecho; no recuerda conocer al repetido Rodríguez Tanquero con anterioridad a los sucesos, a pesar de que dicho acusado era miembro del Cuerpo de Bomberos y él iba, con Guerra, a pagarle en dicho departamento. Sabe que había tres llaves de la Tesorería, y una de ellas la usaba el tesorero Segundo Curtis, que la utilizaba alguna que otra vez, y otras tocaba a la puerta y le abrían; que dicha llave la perdió Segundo Curtis, por lo que hubo que cambiar la cerradura haciendo otra llave. Y que días antes del hecho fué motivo de comentarios en la Tesorería el que el señor Curtis tocara a la puerta a pesar de tener la llave.

Le sigue Arturo Nespereira. Su declaración es esperada con ansiedad, dadas las manifestaciones que con respecto a su actuación en las investigaciones que practicó en los hechos hizo el ex-Alcalde doctor Miguel Mariano Gómez. Comienza diciendo no ser cierto que el Dr. Gómez le pidiera hacer esas investigaciones; que siempre pensó que el robo de los 157.000 pesos había sido ficticio, pero después se convenció del móvil del asalto, que fué, a su juicio, por motivos políticos, señalándole al Dr. Gómez los que pudieran ser directores del hecho. Ante este dicho el tribunal, por boca de su presidente Dr. Vidal Bosque, pide al testigo que señale esos directores, pero el señor Nespereira expone que sólo los dirá a presencia del doctor Gómez, para sostenerle que no solamente se ocupaba de las carretillas a que aludió el Dr. Gómez, sino de todo. Insiste el Dr. Vidal Bosque en que diga los nombres, y contesta el testigo que uno de los autores es el ex-vigilante de apellido Caramés, reservándose los demás nombres, o mejor dicho, que no los recuerda. El citado Caramés, como se sabe, está procesado y se encuentra en rebeldía.

Añade que tampoco es cierto las manifestaciones del Dr. Gómez de que él fuera a verlo para decirle que no tenía dudas de que Rodríguez Tanquero fuera autor del delito cuando éste se fugó, pues bien le consta que el repetido Rodríguez Tanquero no fué autor, ya que, en los momentos de ocurrir el hecho el tantas veces dicho Rodríguez Tanquero estaba hablando, precisamente con él, el testigo, a presencia del señor Maestri, funcionario del Ayuntamiento, y otros más.

Contestando al Dr. Manuel Pérez Picó, acusador, dice que recuerda que un joven lo fué a ver para decirle que Rodríguez Tanquero no iba a trabajar por temor a ser detenido por los hechos ocurridos, ya que era fácil que lo complicaran para eliminarlo, como se trató de hacerlo en varias ocasiones. Siguió diciendo que fué a ver a Rodríguez Tanquero para decirle que si era inocente que volviera a su trabajo, sin temor, lo que así hizo. Conoce a Rodríguez Tanquero desde que era bombero, en la propia casa del doctor Miguel Mariano Gómez, de la que era visita continua, extrañándole el dicho del Dr. Gómez de que no lo conociera.

Agregó que al día siguiente del asalto, estando con Rodríguez Tanquero, llegó la anciana madre del señor Curtis, a la que acompañó, a solicitud del doctor Gómez, en su máquina a la Sección de Investigaciones, donde dicha dama fué a interesarse por su hijo; conoce, también, a Fernández González, el que iba al Ayuntamiento por sus funciones como detective de la Policía Técnica, yendo también muchas personas, pues «aquello era una oficina política, donde acudían en busca de destinos y, también, a «sacar» a los machadistas...»

Dijo, igualmente, que Guerra, en otra ocasión, cuando el Dr. Gómez fué alcalde en anterior período de 1927 a 1931, se valió de la combinación de la caja del Municipio para, puesto de acuerdo con elementos de José Izquierdo Julián, dar «un atraco» para apoderarse de un millón de pesos, lo que impidió Gerardo Machado, que tuvo conocimiento del asunto, quedando, por este motivo, cesante Guerra, que fué, posteriormente, devuelto al cargo por el mismo Dr. Gómez, lo que le extrañó mucho al testigo, por conocer ya el Dr. Gómez esos antecedentes de Guerra, el cual—Guerra—a su juicio, en el asunto que se debate, o sea el asalto y robo de los 157 mil pesos, no está complicado. Aquí el señor Nespereira desea ampliar aún más sus informes al respecto de determinados antecedentes sobre la actuación del Dr. Gómez en el Ayuntamiento, pero el presidente del tribunal le interrumpe diciéndole que conteste solamente a las preguntas que se le hacen.

A preguntas del Dr. Alvarado dice que en ningún momento, en el curso de sus investigaciones, el señor Guerra, pagador, le dijo que Rodríguez Tanquero fué uno de los autores del hecho, y agregó que nunca Guerra reconoció al ya citado Caramés al serle presentado el retrato, extrañándole que no lo reconociera, pues sabe que eran amigos, o por lo menos, conocidos.

Y, finalmente, a preguntas insistentes del Dr. Pérez Picó, expuso que las investigaciones que estaba practicando en relación a los hechos hubo de abandonarlas por lo ingrato que había sido el Dr. Gómez con él, pero como dicho acusador insistiera en que él dijo en el sumario que las abandonó a virtud del atentado de que fué objeto, el Sr. Nespereira expone que puede entenderse, si se quiere, una cosa u otra, negando enfáticamente, que él recibiera en su despacho del Ayuntamiento a persona alguna familiar de los procesados, para que no siguiera las investigaciones. El señor Nespereira quiere continuar detallando otros pormenores sobre su situación junto al Dr. Gómez, pero el tribunal le repite que se concrete a la contestación que se le pide.

Hoy seguirá el juicio, a las dos de la tarde.

Los periodistas de Panamá apoyarán a Nelson Rounsvell

Es el director del «Panamá Américan», puesto en libertad con fianza, acusado de calumnia

CIUDAD PANAMA, agosto 5. (A P).—La Asociación de la Prensa de Panamá aprobó una resolución consistente en ayudar a Nelson Rounsvell, director del «Panama American» que fué puesto hoy en libertad mediante el depósito de una fianza de 2,500 dólares con motivo de la causa que se le sigue por calumnia.

La acusación ha sido hecha por el mayor general Harold B. Fiske, comandante del departamento del canal de Panamá, y por el coronel James V. Heidt, jefe del fuerte Clayton. Rounsvell ha censurado duramente la situación de Fort Clayton así como l aadministración del mayor general Fiske.

La vista, señalada para el 3 de este mes, se apizó indefinidamente. Rounsvell fué puesto en libertad después de una demora causada por el tribunal que exigía que la fianza se depositara en plata amonedada.

M.E.C.D. 2016

ENTUSIASTA ACOGIDA DISPENSARON AL DOCTOR MIGUEL MARIANO GOMEZ EN LA PROVINCIA DE CAMAGUEY

RAPIDAS

CAYETANO FRAGA, hombre de principios, revolucionario desde 1927 y amigo de 30 años del Coronel Mendieta, está siendo objeto de sentidas demostraciones de afecto por parte de destacados elementos del PUN, en los 25 términos de la provincia, los que aspiran a llevarlo a ocupar un escaño en la Cámara baja en los próximos comicios.

MIGUEL COYULA y Raúl Menocal embarcaron rumbo al pueblo de Bauta, para asistir en representación del CND, a un acto organizado por la «Alianza Nacional Feminista» en aquella localidad.

EVELIO RIONDA, líder nacionalista del barrio de San Nicolás, nos informa que los «Amigos de Panchito Díaz», de dicho barrio que suman 327 se han sumado al Partido Unión Nacionalista.

PROVISIONALMENTE han sido instaladas en los Departamentos 529 y 530 de la Manzana de Gómez, las oficinas centrales del CND, las que laborarán de 2 a 5 de la tarde todos los días hábiles, hasta tanto sean trasladadas para el antiguo Círculo de Abogados de la calle de Prado, cuyo local ha sido adquirido por el «Conjunto».

FIRMADO POR los señores Manuel Morell, Segundo Peraza y otros miembros del Partido «Conservador» de Sancti Spíritus ha sido lanzado un manifiesto por el cual se hace saber a todos los electores de dicho Partido en aquella localidad, las actividades que desarrolla esa colectividad con vista a los próximas elecciones.

LOS INTEGRANTES de la Vieja Guardia Nacionalista, en cuya Agrupación figuran los señores C. Mazón, Pedro Alfonso y otros, se han dirigido al Coronel Mendieta, solicitando sea designado el destacado líder nacionalista y fundador del PUN, señor Ricardo Vidal Burguera, para ocupar un alto cargo en la Secretaría de Obras Públicas.

ASUNCION PALAZUELOS, Presidenta del «Sector Femenino del CND, avisa a las damas que deseen representar a dicha Agrupación en la localidad o barrio donde residan, que pueden dirigirse a ese efecto, al Comité Central Provincial del mismo, sito en Estévez 93 altos para ser informadas debidamente.

EN LA MORADA del General Asbert, máximo Jefe del Partido Unionista Patriótico, en la calle de San Miguel 145, tendrá efecto el próximo jueves día 8, una asamblea para tratar sobre la organización de las mesas de inscripción en todos los barrios.

ESTA NOCHE a las 8 p. m., tendrá efecto en la calle de Picota 42 la constitución de la Delegación de la Agrupación «Acción Constructiva del CND, en el barrio de San Isidro. Así nos lo comunica la Comisión organizadora.

ANOCHE SE CONSTITUYO en el Cerro la Agrupación «Pro Ricardo Celeya», para Delegado del PUN por dicha barriada. En dicho acto también fué proclamado el activo joven Ramón Noriega, candidato a Concejal en los próximos comicios.

Carlos Manuel de Céspedes llegará el sábado 10 de agosto.—El sábado 10, llegará a Cuba, procedente de España, en el vapor «Habana», de la Trasatlántica Española, el Embajador de Cuba en Madrid y ex Presidente de la República, doctor Carlos Manuel de Céspedes.

El doctor Céespedes, inspirador del Centrismo y máximo propulsor de la concordia entre los cubanos, será proclamado candidato a la Presidencia de la República por la Conjunción Centrista Nacional a cuya organización se han sumado elementos valiosos de los diversos sectores revolucionarios y políticos de la nación, siendo su personalidad una garantía para todos cuantos deseen mantener enhiestas los principios de **concordia, justicia y libertad**, que es el lema de los Centristas.

El Ejecutivo Nacional del Partido Centrista, accediendo a los deseos del doctor Carlos Manuel de Céspedes, acordó en sesión del miércoles 30 del pasado mes, no hacer recibimiento oficial a su máximo Jefe, dejando en libertad de acción a sus correligionarios para que concurran a recibirlo en la forma más discreta posible, sin alarde de ningún género, habiendo sido ya nombradas las comisiones de los distintos Barrios de la Capital y de los Ejecutivos Nacional, Provincial y Municipal de la Habana, que serán las encargadas de cumplimentar al hijo del Padre de la Patria.

TRIUNFAL RECORRIDO DEL DR. MIGUEL M. GOMEZ POR LA PROVINCIA DE CAMAGUEY

CAMAGUEY, agosto 4. DIARIO, Habana.— El Dr. Miguel Mariano Gómez llegó el sábado a la provincia de Camagüey en viaje de recorrido político al objeto de celebrar entrevistas con los jefes de la provincia y términos. No obstante el carácter del viaje distintas manifestaciones se han organizado espontáneamente demostrando el arraigo que su personalidad tiene en la masa y de las simpatías que goza en ésta.

Jatibonico recibió al doctor Gómez con manifestaciones que recorrieron todas las calles y después se celebró un mitin en el teatro con enorme concurrencia de damas y hombres. El candidato de Acción Republicana efectuó numerosos cambios de impresiones con destacados elementos de su Partido y del liberalismo local que se sumaron a su causa. Ciego de Avila también recibió jubiloso al Dr. Miguel Mariano Gómez; el Hotel Rueda y sus alrededores se vieron invadidos por el público resaltando la enorme concurrencia de mujeres entusiastas y decididas partidarias del hijo de José Miguel; varios oradores usaron de la palabra, entre otros, los doctores Calixto Manduley, Ramón Cornide y Rafael Santos Jiménez. El doctor Gómez permaneció en Ciego hasta el mediodía del domingo celebrando numerosas entrevistas y recibiendo la adhesión de incontables liberales y miembros prominentes de este Partido. A la una de la tarde partió el Jefe de Acción Republicana hacia Florida donde fué recibido con la Banda de Música, estandartes y banderas que portaba una nutridísima manifestación que recorrió el pueblo a pie hasta el Hotel donde se improvisó un mitin. Muy complacido salió el doctor Gómez y sus acompañantes de este término donde recibieron la adhesión de valiosos elementos liberales y de la masa popular. A las cinco de la tarde llegó el Dr. Miguel Mariano Gómez al Hotel Camagüey en donde numeroso público acudió a recibirlo; comenzando inmediatamente a recibir comisiones de todos los barrios y términos lo que seguirá haciendo hasta la madrugada, pues a la hora en que telegrafío todavía esperan ser recibidas innumerables personas. Es indiscutible el entusiasmo de este término al contemplar la pujanza del hijo del caudillo más querido en esta región, general José Miguel Gómez. Acompañan al Dr. Gómez Arias, los señores Dr. Calixto Manduley, Dr. Rafael Santos Jiménez, Dr. Rogelio Pina, Dr. Ramón Cornide, Francisco Castro, Carlos Peláez, Valentín Díaz, Gonzalo de Varona y Roberto Pérez Lara. — **Oscar Herrera**, corresponsal político.

PROCLAMACIONES LIBERALES EN SANTA CRUZ.—Santa Cruz del Sur, agosto 5. DIARIO. Habana.—Ayer se reunió el alto mando del liberalismo local repartiéndose las posiciones de la boleta electoral por la tendencia del señor Martínez, cuyo control dominó durante veinte años, la política liberal de este Término que fué desplazado por Marino García que fué proclamado Alcalde. García Birba líder del Nacionalismo fué proclamado candidato a Representante por los liberales, quienes iniciaron hoy su campaña frente al Conjunto y Marianismo que llevan a René Rodríguez y Vicente Peralta, respectivamete.—Joaquín Cabrera, Corresponsal.

CESPEDISTAS DE LA CEIBA.—Anoche quedó constituído el Comité Femenino del Barrio de la Ceiba del «Tercio Nacional Cespedista» que propicia la candidatura presidencial del doctor Carlos Manuel de Céspedes.

En representación del Ejecutivo Central estaba su Presidente el señor Enrique Trujillo Toro, el coronel Mario García Vélez, doctor Joaquín M. de Pinillos, Leopoldo Núñez, Mercedes Valdés —Directora de Actividades Femeninas—, Bonifacia Deulofeu, Miguel González y Carlos Castellanos.

Fué electa la siguiente directiva: Presidenta, Natalia Alfaro García; Vice, Margarita Gual; Secretaria de Actas, Antonia Méndez; Secretaria de Correspondencia, Pilar Medina; Vice, Rosa Tailor; Tesorera, Flora Sacramento; Vice, Margarita Mesa; Vicales: María de los Angeles Borges, Adolfina García, Crescencia Díaz, Arcadia Lazo, Obdulia Sáinz, Dolores Alvarez, Armanda Illa, Veneranda Valdés, Cristina García, Pepilla Sacramento, Leonor Pérez.

Hicieron uso de la palabra el doctor Martínez de Pinillos, Ernesto Gómez, Leopoldo Núñez y Enrique Trujillo Toro.

La presidenta electa tuvo frases de gratitud por su designación, e hizo fervientes votos por el triunfo presidencial del doctor Céspedes, el cual tendrá en el Barrio de la Ceiba grandes defensores.

MOVIMIENTO POLITICO

Anoche se reunieron los nacionalistas del Cerro.—El Dr. Miguel Mariano Gómez agasajado en Florida.—Las damas del Conjunto Cívico Cubano con el Dr. Carlos Manuel de la Cruz.—Cespedistas de Ceiba.—Los Amigos del Pueblo.—Actividades de los Partidos: Centrista, Liberal, CND, Unionista Patriótico, Nacionalista y Acción Republicana.—Otras noticias

El Dr. Carlos Manuel de la Cruz y su señora esposa, rodeados de las distinguidas damas integrantes del Conjunto Cívico Cubano que lo visitaron en su residencia de Línea y D, para ofrecerle la más decidida cooperación a su aspiración a la Presidencia de la República.

ACTIVIDADES EN LA RESIDENCIA DEL DOCTOR CRUZ.—Línea y D, fué todo el día de ayer de intenso movimiento político.

El doctor Carlos Manuel de la Cruz, que no embarcó a última hora para Las Villas, recibió a numerosas comisiones y líderes liberales.

Larga y enteramente hablaron sobre política de Madruga el doctor José Agustín Valera, que expuso al doctor Cruz, que el liberalismo de su Término, ha respondido con entusiasmo a su aspiración presidencial. Gerardo Pérez, Jefe de los liberales de San Nicolás de Güines, también informó a Cruz, que el Partido allí se encuentra unido y esperanzado en el éxito de su candidatura presidencial.

TAMBIEN CONCURRIERON A LINEA Y D.—Abelardo Mola, Prisciliano Piedra, con una comisión de Matanzas, doctor Aurelio Méndez, doctor Antoñico de la Riva, César Madrid, el doctor Samuel Giberga, que aspira en Matanzas, José Tabío, de Camagüey, Filiberto Guerra, Miguel de León, José María de la Cuesta, Manolo Castellanos; Manolo Caballero, Juan Sánchez Milán, Carlos Márquez Sterling, Francisco Chalón, que ya es «habíue».

Objeto de especiales atenciones fué el doctor Miguel Angel Céspedes respetable figura del foro y de la política habanera, a quien el doctor de la Cruz prodigó frases de mucho afecto y simpatías. El doctor Céspedes estuvo con Cruz largo rato, saliendo altamente satisfecho de la entrevista.

Otra de las figuras que ayer tarde visitaron el hogar del doctor de la Cruz, lo fué el Coronel Benítez, líder liberal de Pinar del Río, quien manifestó que en ésta, el liberalismo está en pie y dispuesto con todo entusiasmo para la lucha que culminará con las elecciones de diciembre 15.

El Coronel Bentez, presentó al doctor de la Cruz, una nutrida comisión de elementos liberales de aquella provincia.

La Vanguardia Femenina Carlos Manuel de Céspedes se reúne esta tarde.—Con motivo de la llegada del doctor Céspedes el sábado próximo, la Vanguardia Femenina Cespedista ha sido citada para hoy, martes, a las 8 p. m., en la que se seguirá tratando de la llegada del jefe máximo del Centrismo. Dora Jiménez, asesora del la Vanguardia, cree que todas las damas pertenecientes a la referida organización, deberán concurrir a saludar al coronel Céspedes.

REUNION DE DAMAS ASBERTISTAS.—Según estaba anunciado, se efectuó anoche una asamblea de damas simpatizadoras del Partido «Unionista Patriótico», que dirige el Gral. Ernesto Arbert, en la casa Jesús del Monte 382, domicilio de la señora Amparo Cabrera, que presidió el acto. A dicha asamblea concurrieron numerosas damas de aquella barriada y de las colindantes. Hicieron uso de la palabra la señora Fanny Crespo, así como el señor Bernardo Martínez, el señor Armas Landa, y los doctores Víctor M. Pérez Lerena y Arturo González Alfonso, distinguiéndose la señora María de los Angeles Bello, que con su peroración conmovió al auditorio y especialmente al sexo femenino alentándolas al ejercicio del derecho ciudadano recientemente adquirido, y recordando a su vez, que el partido que preside el Gral. Asbert, fué el primero en Cuba, que estatuyó en su programa doctrinal el voto amplio a la mujer.

Comenzada ya la fiesta hizo acto de presencia el Gral. Asbert, que fué recibido con grandes muestras de entusiasmo, usando de la palabra momentos después.

LA AVANZADA DEL PUN EN M. DE LA CRUZ.—En días pasados tuvo efecto la constitución, la Avanzada de Manuel de la Cruz, presidiendo el acto el señor Pablo A. Sanz, quien dió posesión a la siguiente Directiva: Presidente, José Miguel de la Torre. Secretario, Humberto Solórzano. Tesorero, Juan Padrón. Vocales: Armando Torres, José de la Torre, Francisco Juan, Basilio Díaz Perera, Benito Miguel, José Bellón, Arturo Pérez, Manuel Quintana, María Luisa de la Torre y Mercedes Solórzano.

Distintos oradores usaron de la palabra, destacándose entre ellos los señores Pablo Sanz, doctor Ernesto Villaverde, Quintín Echevarría, Angel G. Cárdenas, doctor Antonio Seijas, que hibo el resumen. Todos los oradores se refirieron a la significación del acto y explicaron a los concurrentes lo importante que para el Nacionalismo resultaba esa Avanzada.

DAMAS NACIONALISTAS DE LIMONAR.—Limonar, agosto 5. DIARIO. Habana.—Anoche se reunieron en nutrida asamblea los elementos de PUN al objeto de designar el siguiente Comité de damas: Presidenta, Carmelina Rosillo; Secretaria, Teresa Rodríguez. Directora, Petronila Baró. Usaron de la palabra las señoritas Fuentes, Servelia Fernández, Miguel Montes y Candelario López, todos los cuales exaltaron la labor patriótica del Nacionalismo y la ejemplar labor revolucionaria del señor Manuel Calderín, destacado líder nacionalista de esta localidad. Terminada la reunión se organizó una manifestación que recorrió el pueblo dentro del mayor orden.—Martínez, Corresponsal.

DAMAS LIBERALES DE MARTE CON EL DOCTOR CRUZ.—Una comisión de damas liberales del Barrio de Marte, presidida por la señora Asunción de Dios de Cañizares, visitó en la tarde de ayer al doctor Carlos Manuel de la Cruz, dándole cuenta de haber sido aclamado candidato presidencial del liberalismo, y de la designación de la señora Obregón de la Cruz, como Presidente de Honor del Comité de ese Barrio.

Integraban la comisión Amalia María García, que es la secretaria, Hilda Quintana, Georgina Díaz, Virginia Angulo, Regla Rodríguez, Renée Mora y los señores Antonio Ortiz, Manuel Cañizares y José I. Méndez.

EL PUN Y SU ACTIVIDADES.—Ayer visitamos el círculo de los Tercios Unión Nacionalista de Reina 57, en el cual estaban cambiando impresiones sobre la política nacionalista los líderes nacionalistas doctores Antonio Cueto, Rufino Moreno, Cirilo Pérez Matos, Paco Vilabrille, Antonio Pérez Reyes, Miguel Perera, Buenaventura Ramírez, Manuel Pérez Figueredo y otros.

El tesorero de los Tercios, señor Juan Gallardo Mendiola nos dijo después de terminada la reunión: que la actividad que estaba desplegando el PUN daba una idea exacta de la calidad de los hombres de acción que lo integran y que estaba seguro de que la victoria nacionalista será arrolladora dándole un rotundo mentís a los que de uno u otro modo quieren hacer ver al nacionalismo falto de cohesión y disciplina y de la suficiente fuerza para vencer. El nacionalismo terminó diciendo Gallardo— cuenta en sus filas con verdaderos valores políticos y revolucionarios como lo son sin duda alguna los señores Pozo, Baizán, Casabuena, Pérez Reyes, Vilabrille, Belt y otros, y no es posible creer en manera alguna que con elementos tan sumamente destacados el nacionalismo pueda ser fácilmente derrotado.

LA JUVENTUD DEL BARRIO DE SAN NICOLAS SE ACOGE AL PROGRAMA DEL NACIONALISMO.—Nos comunican los señores Manuel Valdés, Antonio Barrios y Marcos A. Romero, presidente, secretario y director político, respectivamente, de la «Juventud del Barrio de San Nicolás», que en la última reunión celebrada por la Junta General, se acordó ingresar en las filas del Partido Unión Nacionalista, pues en vista de que ha llegado la hora de definir orientaciones, entiende que el Programa del Nacionalismo se ajusta a los dictados de la Revolución y en eses sentido lucharán en los próximos comicios.

Marcos A. Romero, que es secretario de actas de la «Avanzada del Partido Unión Nacionalista» hará en breve la presentación de la «Juventud» que dirige, a dicha Avanzada, a las huestes de Pelayo Cuervo, quienes está organizándose para emprender intensa campaña en toda la República.

EL CONJUNTO CIVICO CUBANO CON EL DOCTOR CARLOS MANUEL DE LA CRUZ.—Presidida por la distinguida dama, señora Esperanza Fierro, visitó en la tarde de ayer, al doctor Carlos Manuel de la Cruz, una nutrida representación del «Conjunto Cívico Cubano», institución de Mujeres de la Provincia de la Habana, para hacer público testimonio de simpatías, en sus aspiraciones a la Presidencia de la República.

La señora Fierro pronunció unas breves palabras y el doctor Cruz correspondió con un vibrante discurso.

Las comisionadas fueron atendidas y obsequiadas por la señora Elvira Obregón de la Cruz, esposa del líder liberal.

Formaban la comisión entre otras Damas las siguientes: Carmen Cacheiro; Arminda Burnes; Esther Cepero; Laura López; Fé Vigil; María Fejo; Josefina Cuesta; Margarita Uriarte; Olimpia González; Angelina Rodríguez; Carmen Hernández; Dolores Aymerich; Ana Patinero; Dolores Elías Rosa Marina Copinger Olimpia Hernández; Elia R. Mercón; María a Crespo; Guillermina Hernández; Mercedes P. de Roldán y Emilia Hidalgo Tenorio.

NACIONALISTAS DE SAN JUAN DE DIOS, CON ALFREDO ALVAREZ.—Alfredo Alvarez proclamado en San Juan de Dios.—En sesión celebrada por el Comité «Unión Nacionalista» del barrio de San Juan de Dios, fué proclamado por unanimidad, a propuesta del secretario de correspondencia, señor Ramón Olaniel de Miguel, el señor Alfredo Alvarez, candidato a Representante, ratificándose las anteriores proclamaciones del Coronel Baizán, Belt, Mendieta y Casabuena.

Hicieron uso de la palabra Cardona, Olaniel de Miguel, Arrieta. Asistió una selecta representación femenina a cuyo frente estaba la presidenta del Comité de Damas Nacionalista de San Juan de Dios, señora Sara López.

Doctor Miguel Mariano Gómez líder máximo del Partido «Acción Republicana» y aspirante a la Primera Magistratura de la Nación, por dicha colectividad, quien ha recibido numerosas demostraciones de simpatías de sus correligionarios y elementos liberales de la región prócer

EN MAGNA ASAMBLEA DE LA «UNION NACIONAL SUFRAGISTA», FUE POSTULADA PARA REPRESENTANTE LA SEÑORA AMALIA MALLEN DE OSTOLAZA.—Una magna asamblea de la «Unión Nacional Sufragista», tuvo efecto en la residencia de la Presidencia, señora Amalia Mallén de Ostolaza, asistiendo numerosas personas.

En medio de grandes aplausos se acordó postular para Representante a la señora Mallén, luchadora infatigable.

Se hizo saber que ya el Partido contaba con 50 boletas electorales llenas de afiliados, hombres y mujeres, con 20 afiliados cada boleta.

Reina gran entusiasmo en el seno de la «Unión Nacional Sufragista», para concurrir a los próximos comicios.

MARGARITA DE LA COTERA, PROBABLE REPRESENTANTE A LA CAMARA.—El nombre de la dinámica y popular feminista señorita Margarita de la Cotera, que actualmente dirige la revista «¿Quién es quién en Cuba?», se baraja en el terreno político de manera insistente, y hasta hay quien asegura que las mujeres cubanas, conocedoras de su intensa labor en pro de la emancipación femenina, se disponen a hacerla triunfar en las próximas elecciones como Representante a la Cámara.

La señorita de la Cotera y O-Bourke es, tal vez, la más ferviente simpatizadora del caudillo de las Tunas, general Mario García Menocal.

DAMAS NACIONALISTAS DE PUNTA BRAVA.—En el pueblo de Punta Brava y en la residencia particular del líder nacionalista señor Francisco Díaz Medina, aspirante a la Alcaldía de esa localidad se reunieron las señoras y señoritas simpatizadoras del Partido Unión Nacionalista y del Coronel Carlos Mendieta, al objeto de constituir el Comité de Damas Nacionalistas de Punta Brava, proclamándose la siguiente candidatura:

Presidenta: Herminia Martínez Martorell; Vices: Horacia Pérez, Angela Prieto y Evangelina Amaro. Secrtearia de Actas: María M. Benítez. Vice Edelia González. Secretaria de Correspondencia: Isabel Prieto. Vice: Ernestina Alvarez. Tesorera: Carolina Martínez. Vice: Olimpia Díaz. Directora Política: Josefina Vidal Reyes. Vice: Lucrecia Ortiez.

Vocales: Teresa Ordaz, Felicia Ventura, Concepción Morales, Orencia Felipe, María C. Castillo, Mercedes M. Rodríguez, Margarita Espinosa, Ramona Díaz, Jacinta Hernández, Micaela Morales, Manuela F. Valdés, Margarita Hernández, Teresa Amaro, Candelaria Godínez, Isabel González, María del Carmen Benítez, Olaya González, Aurora Falcón, Asunción Hernández, Ramona Reyes, Juana María Fernández, Angélica Vidal, Francisca Ramos, Delia Vidal, Rosa María Hernández, María Rojas Morales.

A propuesta de la Presidenta electa señora Herminia Martínez Martorell la Asamblea acordó enviarle una calurosa felicitación al señor Narciso Nonell Hernández, Presidente de los Sargentos Nacionalistas de la República, por el apoyo tan eficaz que viene prestándole a los Comités de Damas Nacionalistas.

PARTIDO AMIGOS DEL PUEBLO.—Declaración de principios.—«El partido «Amigos del Pueblo» surge a la vida política con amplio criterio para estructurar, de acuerdo con la ideología de la Revolución, una conciencia colectiva donde tengan cabida todos los cubanos que no estén conectados y responsabilizados con el doloroso pasado.

«Para afianzar el pedestal en que debe descansar la soberanía, es necesario tener rectitud en los principios y sinceridad en la intención, ya que la confianza, el respeto al derecho ajeno y la igualdad ciudadana creada en los campos de la Revolución redentora, sean faro luminoso que nos señale el puerto seguro dentro del estado de tempestad y confusión en que fatalmente nos encontramos colocados.

«Renovarse es vivir—dijo Rodó—y renovación es el estandarte y el emblema de los «Amigos del Pueblo»; queremos ideas nuevas cimientos modernos y hombres capaces de mantener y propalar y aplicar todo cuanto tienda a estabilizar un régimen donde el límite ponga final al exceso de mando y atribuciones de los poderes constituídos, para que la variante del concepto «justicia» sea una realidad que nos comprenda a todos por igual.

«Dentro de esta agrupación figuran distintos elementos de la vida social y política del país, muchos isn filiación política determinada, pero de acuerdo con la organización político-revolucionaria «Partido Unión Nacionalista» por haber sido ésta la avanzada de la Revolución contra el régimen pasado y la más capacitada para que bajo su bandera se congreguen todas las tendencias revolucionarias y todos los cubanos de buena fe que quieran legar a sus hijos una patria figurando en el concierto de las naciones civilizadas.

«Es nuestro criterio que el Gobierno está en un error propiciando elecciones de intereses personales y colectivos para el día 15 de diciembre próximo, por varias razones que no exponemos por ser conocidas por todos; pero, como somos coadyuvantes del partido «Unión Nacionalista», seguiremos sus instrucciones y estaremos en la línea que su actual jefe nos señale, en la seguridad que nos encontrará siempre en la extrema vanguardia.—**Dr. Elpidio Pérez**, director político; **M. Morales Broderman**, presidente.»

CONCENTRACION SOCIAL NACIONAL ACLAMA.—Anoche tuvimos el gusto de recibir la visita del destacado revolucionario y distinguido abogado de esta capital, que fué figura preeminente de Acción Republicana, Dr. Manuel Dorta Duque, quien nos hizo entrega, con el ruego de su publicación, de las siguientes declaraciones de principios acordada por el comité gestor de Concentración Social Nacional, de cuya organización es dirigente.

Al comité gestor de Concentración Social Nacional le interesa hacer constar:

Primero: Que no se ha constituído esta organización con un mero propósito transitorio electoral con vista a las próximas elecciones anunciadas, sino con el más transcendental de incorporar las fuerzas del trabajo y de la producción a la alta política, mediante procedimientos cívicos, ordenados y pacíficos.

Segundo: Que entiende que son medidas necesarias para contribuir a crear aquel ambiente de normalidad adecuado para todo empeño comicial, las siguientes:

a): Supresión de los comicios.

b): Libertad de los presos por hechos políticos o derivados de las luchas sostenidas entre el capital y el trabajo ocurridos con posterioridad al 12 de agosto de 1933, para lo que debe dictarse una amplia ley de amnistía política.

c): Realizar todas las gestiones necesarias y procedentes para que concurran a los comicios los sectores revolucionarios, a cuyo efecto se deben brindar las más amplias y efectivas garantías para que retornen del exilio los elementos revolucionarios que allí se encuentran, y adoptar las otras medidas que esos propósitos determinen.

d): Modificación de la Ley de Imprenta para que sea una realidad la libre emisión del pensamiento.

Y, por último, este comité señala como antecedente que ha de contribuir a apreciar el vigente Código Electoral el hecho de que el día 21 de julio pasado venció el plazo para inscribir los nuevos partidos políticos, y en esa fecha todavía no habían llegado a las Juntas electorales municipales las cédulas para los nuevos electores, con lo que prácticamente han quedado sin poder constituir ni inscribir nuevos partidos antes de esta fecha, miles de ciudadanos cubanos que por motivos ajenos a su voluntad no pudieron inscribirse.—Por la dignificación política y la liberación económica del cubano.—Comité Gestor de Concentración Social Nacional.

Cómo fracasó antes de volar a la estratósfera el más grande aerostato que se ha construído en el mundo

(De nuestro corresponsal)

Muestra esta fotografía el momento, breve momento, de gloria del Explorador II, el más grandes de los aerostatos que ha conocido el mundo. Algunas horas después, una misteriosa catástrofe dejó escapar los 350.000 pies cúbicos de helio con que lo habían inflado, y la mole de tela se desplomó destrozada.

Rapid City estaba de fiesta ese día de mediados de Julio. El comercio cerró temprano; todo el mundo se daba cita en «El Valle del Claro de Luna» a unas pocas millas de la ciudad, que es una especie de inmenso anfiteatro natural cortado en la región de Los Cerros Negros, del Estado de Dakota del Sur. De otras varias ciudades de los alrededores habían llegado caravanas a presenciar la partida de esos viajeros a lo desconocido, que aspiraban a trepar alturas inalcanzadas de la estratósfera.

De allí mismo había partido hace un año el Explorador I. Cuando se encontraba a 60.000 pies de altura se rompió la tela y la góndola empezó a caer. ¿Recuerdan nuestros lectores esos momentos dramáticos en que los oficiales hablaban por teléfono inalámbrico con sus jefes en tierra explicándoles como la caída se iba acelerando y debían, sin embargo, guardarse para saltar mucho más cerca de tierra a fin de asegurar el buen funcionamiento de los paracaídas? Así lo hicieron. Treparon sobre la góndola y saltaron. Se salvaron; pero perdieron la casi totalidad de las observaciones e instrumental que estaba en la góndola destrozada. La ascensión había sido un fracaso.

Cerca de 60.000 espectadores festoneaban ese año los bordes de ese como enorme cráter, que se llama el «Valle del Claro de Luna». El Ejército de los Estados Unidos y la Sociedad Nacional de Geografía habían gastado más de $175.000 en el Explorador II para corregir todos los errores o defectos del Explorador I. Era además, mucho más grande, con una capacidad casi 25% superior a su antecesor. Estábamos ya familiarizados con la figura de los capitanes Anderson y Stevens que habíamos visto en los periódicos y cines dentro de su confortable góndola y manejando los complicados instrumentos que ahora iban a llevar.

300 soldados sin zapatos y con las manos forradas por guantes, para no dañar la tela del globo, se pusieron a trabajar en extenderla. Al caer la tarde estaba avanzada la operación de bombearle el helio que se había escogido esta vez a pesar del costo, en vez del explosivo hidrógeno. Se vió surgir una joroba en el medio de la inconmensurable alfombra blanca; a las 3 de la madrngada el Explorador II se alzaba 300 pies sobre el suelo, y la góndola fué acercada para atarla.

En ese instante el globo se rasgó por la cumbre y toda la masa de tela cayó sobre la góndola y sobre 20 soldados que quedaron aplastados y semisofocados. Para salvarlos, sus compañeros tuvieron que dañar la tela del globo, en tales términos que la hacen casi inservible. Nada pasó a la góndola y nada a los oficiales. Nada tampoco al Ejército de los Estados Unidos ni a la Sociedad Americana de Geografía que anunciaron inmediatamente, que reanudarían sus esfuerzos para llevar adelante la empresa.

Compañía Trasatlántica Española

SERVICIO DE VAPORES CORREOS TODO EL AÑO.

El vapor correo
"HABANA"
saldrá el día 19 de AGOSTO, para
VIGO, CORUÑA, GIJON, SANTANDER y BILBAO
"vía: NEW YORK"

El vapor correo
"MARQUES DE COMILLAS"
saldrá el día 17 de AGOSTO, para
LAS PALMAS, Canarias, CADIZ y BARCELONA
"vía: NEW YORK"

Salidas para VERACRUZ:
Vapor "MARQUES DE COMILLAS", ... Agosto, 8
Vapor "HABANA". . . . . Agosto, 13

AGENTES GENERALES:
GARCIA & DIAZ, Ltda.—Palacio de la Lonja.—Apartado número 1690. Telf. M-6911, M-6912.— Habana, Cuba.

SERVICIO SUPERIOR DE TRANSPORTE
PARA LOS IMPORTADORES
La Gran Flota Blanca ofrece insuperables facilidades en el servicio entre New York o New Orleans y Habana; viajes semanales, manejo cuidadoso del flete, y una terminal convenientemente situada próxima a la Aduana.
UNITED FRUIT COMPANY
Oficina de Pasajes: Prado 110-A, Tel. M-8268
Oficinas Generales: Muelle de Santa Clara, Tel. M-6975
LA GRAN FLOTA BLANCA

M.E.C.D. 2016

CRONICA CATOLICA

Fiesta patronal a Nuestra Señora del Sgdo. Corazón

Con gran solemnidad y brillantez, se celebró en la iglesia de la Caridad la fiesta patronal a Nuestra Señora de Sagrado Corazón, por la Asocialión que radica en dicha iglesia. Cuenta esta asociación con 50 años, fué fundada en 1879 por el P. Muntados conservándose através de de los años, hasta hoy.

Es hoy su Presidenta y Camarera la bella y católica señorita Conchita Bandujo, quien a pesar de las circunstancias por que desde hace años viene atravesando el país, la sostiene y cumple los cultos mensuales y anuales.

El pasado domingo se celebró la fiesta anual.

Triduo: Como preparación a esta fiesta se celebró un solemne triduo a las nueve de la mañana con misa cantada, plática y ejercicio del triduo terminándo con el himno viva siempre Nuestra Señora.

Los dos primeros días pronunciaron las pláticas los Padres Entraigo y Puig.

Demostró el primero que la felicidad de la Patrona descansa en la mujer la que debe tomar por modelo a Nuestra Señora.

Versó el segundo sobre la humildad tomando todos los que quieran poseerla por modelo a María del Soio Corazón, ambos fueron muy felicitados.

La fiesta principal: Llegó el día de la fiesta, muy de mañana penetramos en el templo de la Caridad.

A las siete y treinta misa de comunión, ofició el veterano escolapio munión todas las asociadas con su Presidenta señorita Bandujo al frente.

A las nueve en punto tuvo lugar la misa solemne a toda orquesta.

Ofició el párroco de la Caridad ayudado por los P. P. Escolapios Salvador Martí y Roque Loc.

Orquesta y voces bajo la batuta del Padre Pedro Refer, interpretó la gran misa de Ravanello a tres voces, el Ave María de Guerra. Recitado de García y el himno a Nuestra Señora. .. ..

Este conjunto ejecutó una hermosa labor, lo dirigió el P. Pedro Refer, lo integraban los señores Larrea, Rentería, Reinoso, Mendizábal, Gurruchaga, Miró, Díaz, Roldán, áHospital y Vallaraos.

Ocupó la sagrada cátedra el P. Galofré, rector de las E. Pías de Guanabacoa y director de la Asociación por derecho propio.

Su tema Nuestra señora del Sagrado Corazón en el Plan de la Redención.

Desarrolló su tema de manera admirable indicando como María intervino en la redención del género humano.

Nuestros primeros padres pecaron una mujer tenía que salvarnos, Ella era María.

Fué felicitado.

El altar lucía un bello y delicado adorno de lirios, nardos, crisantemos todo color blanco trabajo verificado por el afamado jardín Trías de 12 y 23.

Los señores Trías merecieron un aplauso sincero de parte de la concurrencia.

Asistió al altar el joven Pedro Coy.

Se repartieron bellos recordatorios de la fiesta.

A las diez se hizo la solemne consagración a Nuestra Señora del Sagrado Corazón. Pocos momentos después se inició el desfile que resultó animado, recibiendo Conchita Bandujo numerosas felicitaciones por el esplendor de esta fiesta.

Entusiasmo por la peregrinación católica al Cobre

Reina extraordinaria animación para concurrir a la peregrinación de la Habana al Santuario del Cobre, debiendo apresurarse las personas que deseen reservados a disponer su separación, pues quedan muy pocos disponibles.

Las inscripciones pueden hacerse en la Catedral en los Ferrocarriles Unidos o avisando al teléfono A4034 los días laborables.

Esta peregrinación ha sido dispuesta por monseñor Ruiz Arzobispo de la Habana, quien ha designado para organizarla a Monseñor Guillermo González Arocha, ilustre sacerdote cubano, quien se ha distinguido por su apostolado, de palabra y por escrito, en favor de la devoción y culto a Nuestra Señora de la Caridad del Cobre, Patrona de Cuba.

Los precios del viaje son diez pesos en primera clase, Litera alta 14 pesos, litera baja quince pesos. Estas literas pueden ser utilizadas por dos personas.

Apartados once pesos y salón catorce pesos.

Los apartados pueden ser ocupados por cuatro personas y los salones por cinco.

Estos precios son de ida y vuelta.

La peregrinación saldrá de la Habana el seis de septiembre a las 7 de la tarde de la Estación Central, llegando a Santiago de Cuba el día 7 a las seis de la tarde.

Parará en Camagüey y Bayamo, para que los peregrinos puedan visitar estas ciudades.

El día ocho regresará a la Habana a cuyo lugar llegará el día nueve a las dos de la tarde.

Buena ocasión se les presesta a los católicos habaneros para visitar el Santuario del Cobre.

Los 7 sábados de la Virgen de la Merced

El sábado tres del actual dieron comienzo los solemnes ejercicios de los «Siete sábados», que anualmente celebra la M. I. Archicofradía de la Merced, en preparación a la fiesta patronal del 24 de septiembre.

A las ocho de la mañana tuvo lugar la Misa solemne, que cantó el Padre Justo Echevarría. C. M.

La parte musical la dirigió el maestro señor Francisco Saurí, organista de esta iglesia.

La señorita Tití Escobar cantó el Ave María y el Agnus Dei de la señora Blanquita Fernández de Castro d Jardines.

Después de la misa, el Director de la Muy Ilustre Esclavitud de la Merced R. P. Bruno Garca, C. M. dirigió el devoto ejercicio y exhortó a los cofrades a asistir a estos solemnes cultos Después ofició en el canto de la Salve que interpretaron los fieles asistentes que por cierto lo fueron en gran número.

Se aplicaron estos actos piadosos por el eterno descanso de la asociada señora Inés Gutiérrez.

El segundo sábado tendrá la misma aplicación, y se celebrará el sábado diez del actual a las ocho y media de la mañana encareciéndose la asistencia a los devotos de la Virgen de la Merced.

CUATRO AÑOS DE PRISION Y MULTA A UN SACERDOTE REDENTORISTA EN ALEMANIA

BERLIN, agosto 5. (AP).—El padre Sebastián Aigner, de Munich, redentorista, fué sentenciado hoy a cuatro años de prisión y multa de 249,000 marcos, por contrabando de moneda, acusándosele de haber llevado 105,000 a Holanda «por el temor de que venía el comunismo».

A dos de sus supuestos cómplices se les impusieron 12 y 14 meses de prisión, condenándose con 134,000 marcos a la orden.

Actos católicos para mañana

En la Iglesia de Monserrate

En la iglesia de Monserrate, se celebrará el miércoles siete del actual misa de Comunión general en honor a su celoso párroco Monseñor Alberto Méndez y Núñez, como homenaje en sus días.

Se la ofrecen sus feligreses y las Asociaciones de esta iglesia como gratitud y acción de gracias por haber restaurado el templo del cual es digno Párroco, tras una titánica lucha y continuados esfuerzos.

La comisión de este eucarístico homenaje teniendo en cuenta que Monseñor Méndez, ocupa entre otros importantísimos puestos, los de Deán de M. I. Cabildo Metropolitano de la Archidiócesis de San Cristóbal de la Habana y Secretario de Cámara y Gobierno de la misma invita a los católicos en general, por tratarse de una de las más revelantes figuras de la iglesia Católica en Cuba. .

EL DIARIO DE LA MARINA, se une al homenaje eucarístico a Monseñor Méndez, y se complace en felicitarle con la más alta consideración y respeto.

Monseñor Méndez, una vez terminada la Misa de Comunión se ausentará de la Habana, por lo cual no recibirá en su onomástico.

Sépanlo sus amistades.

EL JUBILEO CIRCULAR

En la iglesia de la Caridad, el Jubileo Circular.

La misa del Sacramento a las ocho y media de la mañana. Después de la misa la exposición, A las cinco de la tarde Santo Rosario, Visita a Jesús Sacramentado, bendición y reserva.

Costea los cultos de la Semana del Circular la M. I. Archicofradía del Santísimo Sacramento en la misma conónicamente erigida.

El rector p. s. r., señor Alfredo Gatell y el Mayordomo señor José Argote, suplican encarecidamente la asistencia a los Hermanos con el distintivo de la eucarística corporación

EN LA IGLESIA DEL CRISTO

Los miércoles de Santa Rita.

Por la mañana a las ocho y a las nueve. Por la tarde a las cinco y media. Por la noche a las ocho y media.

EN LA IGLESIA DEL SANTO ANGEL

A las ocho de la mañana, la función mensual a San Cayetano por su Asociación de la iglesia del Santo Angel.

EN LA IGLESIA DE SAN AGUSTIN

En la iglesia parroquial de San Agustín del Reparto Almendares, los miércoles de Santa Rita.

Por la mañana a las siete y a las ocho. Por la tarde a las cinco con sermón por el R. P. Mariano Arconada, O. S A.

Enérgica protesta de los compradores de solares a plazos

La empresa de la «Finca Poey» no ha urbanizado ésta, por lo que no se puede llamar «Reparto»

Visitó nuestra Redacción una comisión de compradores de solares a plazos en el Reparto «Finca Poey», situado en esta ciudad, exteriorizando su protesta por lo que señalan es un atropello de que se les hace víctimas.

Haciendo un poco de historia, dichos señores manifiestan que hace aproximadamente seis o siete años. los propietarios de la finca «Poey» vendieron gran número de solares a precios altos, como si se tratara de un reparto urbanizado, cuando en realidad no era, como lo sigue siendo, más que una finca rústica. Pero tenían la obligación expresa de fabricar calles, aceras, alcantarillado, agua, etc. Por otra parte, los compradores se comprometieron a pagar la cantidad pactada en plazos determinados, en contratos al efecto suscritos, una de cuyas cláusulas señala que «la falta de pago de tres mensualidades dará derecho a dar por rescindido el contrato.»

Agregan los comisionados:

«La Compañía no puede pedir por su expreso capricho la rescisión de un contrato que ella comenzó por no cumplir: su expresa obligación de hacer calles, aceras, etc., etc.

Los poseedores de estos solares hace varios años que estamos tratando de que la Compañía cumpla sus compromisos, pues por parte nuestra siempre se cumplió con el pago, hasta que, ya cansados, en vista de su poca seriedad, suspendimos el pago hasta ver si la Compañía procedía a verificar lo que se comprometió.

«No es posible pagar un solar de un lugar urbanizado como el de una finca rústica.

«Nada más inmoral—agregaron— que lo que intenta esa Compañía, al tratar que los compradores le devuelvan sus Contratos—por lo que ella se comprometía hacer grandes obras—para hacerles otros nuevos, éstos sin la obligación de fabricar nada. En una palabra, dejar lo que ofrecía como un Reparto, en una verdadera finca rústica. Desde luego a la Compañía su primer compromiso le representa nada menos que cuarenta o cincuenta mil pesos. La Compañía «Finca Poey» quiere cambiar los contratos, pero no quiere revalorizar los terrenos que se vendieron, de un falso Reparto, que sería una maravilla como tal, por un solar de una finca rústica, llena de potreros con una sola entrada, como si se tratara de una finca colonial a base de una pequeña e ínfima rebaja de un 15 por ciento y un 10 por ciento, cuando lo cierto es que de no hacer las obras pactadas por la Compañía, los solares comprados bajan su valor a la tercera o cuarta parte, aparte de tener en cuenta lo que ha bajado generalmente el precio de los mismos de acuerdo con la situación económica que atraviesa el país.»

MUCHOS ANCIANOS Y NIÑOS PERECIERON EN EMOY, China, DE RESULTAS DEL ALUVION

AMOY, China, agosto 5. (AP).—En el distrito de Na-Man, situado al norte de esta población, encerrado en sistema de vallecitos, perecieron muchos ancianos y niños, que no pudieron escapar de las casas, al precipitarse el aluvión con gran furia sobre las viviendas.

ANUNCIOS CLASIFICADOS DE ULTIMA HORA

PROFESIONALES

1— ABOGADOS Y NOTARIOS

ALBERTO CUERVO, PROCURADOR, me hago cargo de toda clase de demandas, procedimientos hipotecarios, desahucios, divorcios rapidísimos véame aunque no tenga dinero. Edificio Metropolitana 342. M-2808.

COMPRAS

11— FINCAS RUSTICAS

FINCAS RUSTICAS: COMPRO FINCA frente Carretera, hasta tres caballerías, cerca de La Habana. Pago 500 pesos por caballería. Diaria 20.

13— BOVEDAS Y PANTEONES

COMPRO UN PANTEON

Con dos bóvedas y dos osarios, de primera, Informes: Sr. Benítez. Telf. M-7058.

17— MUEBLES Y PRENDAS

¡¡COMPRE AHORA!!

CALLE 23, VEDADO: ACERA DE la sombra: jardín, portal, recibidor, sala, saleta, tres habitaciones, baño intercalado, comedor, cocina, cuartos y servicio de criados, traspatio y garage. En los altos, 3 habitaciones, baño intercalado. Lujosa residencia caoba: $21,500.

CALLE B., VEDADO: PARTE ALTA, chalet moderno: jardín, portal, sala, recibidor, cocina, pantry, cuarto y servicio de criados, patio y lavaderos. En los altos, 4 habitaciones, baño intercalado y dos terrazas: $14,000.

CALLE J., CERCA DE 23: DOS PLANTAS independientes, 1,000 metros de terreno, jardín, portal, recibidor, sala, comedor, cocina, pantry, 3 cuartos de criados y servicio, garage para 3 máquinas, 4 habitaciones y dos baños intercalados. Iguales condiciones, en los altos. Costó: $100,000 y se da en $35,000. Facilidades de pago.

AVENIDA DE LA PAZ, ALTURAS del Río Almendares: Chalet de dos plantas, 1,100 varas de terreno, portal, recibidor, comedor, cocina, pantry, garage para dos máquinas, 2 cuartos de criados y servicio. En los altos, 6 habitaciones y dos baños intercalados. Facilidades: $16,500.

LUIS ESTEVEZ, CERCA CALZADA, Víbora: 880 varas, portal, sala, recibidor, comedor, cocina, pantry, hall, 6 habitaciones, 2 baños intercalados, 3 cuartos de criados y garage. Se cambia por casas pequeñas o se vende, con facilidades: $18,000.

VENDEMOS LO QUE VALE, POR SU verdadero valor. Véanos, llámenos o escríbanos. Estamos a sus órdenes.

MIRO Y LINARES
Aguiar 71, bajos.
A-8577.

Arrendamientos

26— ESTABLECIMIENTOS

BUENA OPORTUNIDAD PARA DOS jóvenes cantineros. Arriendo Bar-Cantina, en la calle de Galiano, libre de todo impuesto. Módico alquiler. Puede ver al dueño, todo el día en la Botica de Blanco y San Lázaro.

VENTAS

48- CASAS

VENDO $2,300 CASA MODERNA, SAla, saleta, 3 habitaciones, baño, cocina, patio, superficie 7x21. Castillo entre Estévez y Santa Rosa, 2 cuadras Monte. Alberto Cuervo, Edificio Metropolitana 324, M-2808.

BUENA PROPIEDAD: CASA DE 4 plantas, monolítica, muy moderna, Malecón, próxima Galiano: $23,000. Costó más de $40,000. Alquilada siempre. Buenos inquilinos. Benítez, Carlos III número 12, Edificio Providencia.

VENDO UNA MANZANA DE CASAS, en $10,000. Rentan: $172.00. Vendo una esquina, en Monte: $11,000. Vendo una en San Lázaro, en $10,000. Vendo una esquina en Manrique, 3 plantas, en $12,000. Estas son gangas. No pierda su tiempo buscando. Informes: García, Industria 160.

VENDO CUATRO CASAS Y 15 APARtamentos. Rentan 150 pesos, en 15,000 pesos, pegado a Cuatro Caminos. Se cambia por industria o comercio. Se da vuelto o se toma. Informes: Industria 160, García.

VEDADO: VENDO, 6 NUMERO 183, entre 21 y 23, a treinta metros de 23. Mide: 8 metros por 27. Superficie de fabricación de 246 metros: jardín, portal, entrada independiente para criados, sala, saleta, 3 cuartos, buen baño completo, amplio comedor al fondo, patio sevillano, cocina, baño y servicio de criados y traspatio. En los altos, con entrada independiente, un saloncito, un cuarto con su baño completo y un cuarto de criados. Puede verse todos los días, de 3 a 6 p. m.

LUJOSISIMA RESIDENCIA: $9,500 hall central, dos regios baños, 4 habitaciones, varias de criados, garage, mucho terreno, lujosas decoraciones. Lo mejor de Almendares. Emilio. M-6886. Aguiar 98.

VENDO CASA EN SANTA AMALIA, Arano y Lincoln, sala, cuarto, comedor, piso mosaico, techo de tejas, portal, patio grande. Mide 300 varas. Puede verse a todas horas. Informan: Diez de Octubre 587, esquina a Santa Catalina.

49— SOLARES

GANGA: SE VENDE UN SOLAR DE esquina, con 457 metros, en el mejor punto del bonito Reparto Aldecoa. Tiene fabricado una casa, una accesoria y una cuartería. Todo de madera. Está rentando 20 pesos. No tiene gravamen. Por tener que liquidar una herencia, se vende, a razón de dos pesos metro: 914 pesos. La fabricación se regala. Informes: Marcelino González, Mercado de Tacón número 28, por Galiano. Telf. M-2010

LOTES DE TERRENO PARA INDUStrias terrestres o marítimas, frente al Río Almendares y Calzada 23 a Línea, todas medidas. Grandes facilidades pago. Rodríguez, Aguiar 98.

51— ESTABLECIMIENTOS

VENDO UNA PANADERIA Y VIVEres, en $4,000. Vendo una Bodega, en $3,500, cantinera. Vendo un café en $1,000 y una Lechería en 3,500 pesos. Venta diaria: 80 pesos. Informes: Industria 160. García.

SE VENDE CAFE CON FUENTE DE Soda, bien situado. Se da barato, por no poderlo atender. Vea al señor Otero, en Neptuno número 36.

FARMACIA CENTRICA, EXCELENte presentación, surtidísima, casa para laboratorio y familia, barata. Cambio por casas o terreno. Vendo útiles para llenar ámpulas. Carrillo 170, entre Oquendo y Soledad.

53- AUTOMOVILES-ACCESORIOS

MARMON SEDAN, 4 PUERTAS, MUY bonito. Se vende casi regalado. Agencia Ford de Marianao, Real y Avenida de Columbia.

SE VENDE UN FORD V-8 DEL 32

En muy buen estado y con gomas nuevas. Lo doy a precio de ganga, por tener que embarcarme. Para verlo: Lucena 8 y medio.

VENTAS

53- AUTOMOVILES-ACCESORIOS

SE VENDE CUÑA FORD, COUPPE, pintada y revestida, recientemente. Gomas nuevas. Mecánicamente perfecta. Chapa nueva. Puede verse en Diez de Octubre nmero 727, Garage «Radiador», Víbora. Precio reducido.

VENDO DODGE 31, CERRADO, DE 4 puertas, tipo chiquito, completamente nuevo; un Buick; Marquette, del 30, abierto. Hago cambios. Ayestarán 51, esquina a Tulipán.

FORD VICTORIA 32, EL MAS LINdo que rueda en La Habana, como nuevo. Barato y con facilidades de pago. Agencia Ford de Marianao.

SE VENDE BARATO, FORD 1929, DE lujo, cuatro puertas, gomas nuevas. Puede verse todos los días, de 3 en adelante, en la Calzada del Cerro 829, entre Santa Teresa y Monasterio.

SE VENDE DODGE SEDAN, CUAtro puertas, en perfecto estado, con chapa particular del presente ejercicio. Informan: Zanja 140.

ADMITO AUTOMOVILES, ABIERto o cerrado, de cualquier marca, a cambio de radios, marcas Grunow, Majestic y otros. Informes: García, Monte 217, altos, esquina Figuras. M-8542.

56- MUEBLES Y PRENDAS

SE VENDE UNA ESPLENDIDA

lámpara de sala, cómodas, una linda mesa de mármol, un juego de biblioteca, bronces, porcelanas, abonicos y cuadros originales. Para verlos de 10 a 12 y de 2 a 6 en 23 No. 18 esquina a I, Vedado.

SE VENDEN MUEBLES FINOS, POR ausentarse la familia. Para informes: Llamen F-2845.
56

DOS JUEGOS DE CUARTO, ULTImo tipo, un mes de uso; el de 2 cuerpos: $19.00; el de 3 cuerpos, menos de $32.00; radio y los demás muebles, baratos, Neptuno 220, entre Aramburo y Soledad.

MI JUEGO DE CUARTO: $20 00; 3 cuerpos: $30.00, moderno y muchos muebles más, regalados. Quito mi casa de huéspedes; radio: 15 pesos; ortofónica: $7.00. Sitios 40, entre San Nicolás y Rayo.

SE VENDE UN FRIGIDAIRE, CASI nuevo. Se da baratísimo y un escritorio Renacimiento Español, Aguila 95, altos, entre Neptuno y San Miguel.

59— RADIOS

RADIO VICTOR 1935, ESTA NUEVO. La propiedad lo garantiza. Lo doy menos de 30 pesos. Agradecería tratar con particular; y todos los muebles de casa, Neptuno 220, entre Aramburo y Soledad.

VENDO RADIO DE ONDA CORta y larga: $32.00; radio chico: $10.00; otro, gabinete: $20.00; radiola RCA-66 y otros, funcionando correctamente, Jesús del Monte 27, altos, una cuadra Esquina de Tejas.

Dinero-Hipotecas

64— OFERTAS

DOY DINERO EN HIPOTECA CUALquier cantiodad al 7 por 100, operación en 24 horas. También sobre bóvedas y panteones. Compro crédito hipotecario y casas. Alberto Cuervo. Edificio Metropolitana 342. M-2808.

HIPOTECAS DESDE EL 7%

Según garantía y lugar. Tenemos varias partidas, desde 2,000 a 30,000 pesos. Fraccionadas o colocadas en una sola operación. Seriedad y rapidez.

MIRO Y LINARES
Aguiar 71, bajos.
A-8577.

ENSEÑANZAS

75- PROFESORAS-PROFESORES

SEÑORA JOVEN INTELECTUAL, educación europea refinada, ofrece clases conversación francés, inglés, Pronunciación y estilo depurados. Escriba H. D. Clasificados del DIARIO DE LA MARINA.

PROFESORA DE INSTRUCCION DE Primera y Segunda Enseñanza, ofrece clases en casa o domicilio, a $2.00 mensuales. También, Taquigrafía, Mecanografía, Inglés y Labores. Telfs. M-9291 y FO-3450.

BAILES MODERNOS (TOMASIN)

Positivamente enseño, con práctica: Danzón, Son, Paso Doble, Blues, Vals, Fox Trots, Tango Salón. Voy a domicilio. Seriedad y garantía, San Nicolás 264, entre Gloria y Misión, a dos cuadras de Monte.

INTERES GENERAL

PROPIETARIOS, ADMINISTRO SUS propiedades, proporcionándole para agua y contribuciones. Demandas de Desahucios por módica iguala mensual. Referencias de actuales clientes. J. Rexach Torres, Procurador, Edificio Calle 226. A-8595.

ALQUILERES

81— CASAS DE COMIDAS

CASA PARTICULAR, SIRVE COMIda a domicilio, exquisita sazón. Arroz con pollo y tamales, en la semana. Llamen: U-4035.

82— APARTAMENTOS

APARTAMENTO AMPLIO, TERRAza, brisa, luz, balcón a dos calles, con o sin asistencia. Se piden y dan referencias. Calle C. número 67, esquina, 21, altos, derecha, Vedado.

83— DEPARTAMENTOS

AGUILA 133, ALTOS, ENTRE SAN José y Barcelona. Alquilo un departamento en la azotea, con todo servicio, propio para corta familia. Se da barato.

VEDADO: EN CASA RESPETABLE, alquilo, con entrada independiente, apartamento de dos piezas, lujoso baño privado. Asistencia, si se desea. Hay garage. Calle 11 número 131, entre K. y L., Vedado.

84— HABITACIONES

CANADA, VILLEGAS No. 3

Esquina a Tejadillo, cerca Palacio Presidencial. Habitaciones grandes y frescas. Elevador. Agua siempre. Comidas muy buenas por semana o tiket. Arreglos para familias.

$8.00, HABITACION INDEPENDIENte, Trocadero 58, azotea, entre Blanco y Aguila. Llaves en el piso segundo. Informes: Mueblería La Moda. Telf. A-4454.

AMPLISIMA HABITACION, MAGNIfico baño privado, balcón. Excelente servicio de comidas. Exclusicamente a personas honorables, Industria 138, frente al Teatro Campoamor.

ALQUILERES

84— HABITACIONES

SE ALQUILA, UNA HABITACION, fresca y ventilada, con lavabo de agua corriente y balcón a la calle, a persona de moralidad, en Colón número 23 ,primer piso.
84

EN CASA DE MATRIMONIO SOLO, se alquila una habitación, en la azotea; y otra, amueblada, a hombres solos, de moralidad, Aguiar 78, altos.
84

SE ALQUILA UNA HABITACION, con comida o sin ella, a hombre solo. Tiene agua corriente, a media cuadra del Parque Central, O-Oreilly 102, segundo piso.
84

SEÑORA SOLA, DESEA CEDER UNA habitación a otra señora, para vivir en familia. Se dan y piden referencias, Neptuno muy cerca de Infanta, entre ésta y Basarrate.

VEDADO: LINEA 91, ESQUINA A 6, casa honorable. Alquilo hermosísima y fresquísima habitación, con frente a gran portal. Está dividida y propia para 3 o 4 personas. Otra, magnífica, propia para matrimonio. Comida excelente. F-5632 y F-1406.
84

$4.50: ALQUILO HABITACIONES

amplias y ventiladas, al lado de Las Hijas de Galicia, Nuestra Señora de los Angeles núbero 98. Abundante agua, lavaderos modernos, traspatio para tender ropa. Acabadas de pintar. Más informes, Encargado: Telf. I-3173.
84

85— NAVES Y LOCALES

LUYANO Y ENSENADA, UNA CUAdra de Toyo, se alquila un local, de 350 metros, con unas habitaciones al fondo, en 20 pesos. FO-7674. Pérez.
85

87— HABANA

CHACON 22, SE ALQUILA CASA ANtigua. Precio: $25.00. Dos meses en fondo. Llave en el 20, Carpintería. Dueño: Villegas 78, Ferretería: M-3502.
87

SE ALQUILA, SAN JOAQUIN 33, ALtos, entre Monte y Omoa, sala, comedor, 4 cuartos, baño y cocina. Llave, al lado: 25 pesos y dos meses en fondo. Informes: Villegas 78, Ferretería. M-3502.
87

ALQUILO CASAS MODERNAS, DEsagüe 61, Franco D., dos y tres habitaciones. Alquiler: 20 pesos. Llaves: Desagüe 55, esquina a Oquendo.
87

SE ALQUILA UN PRIMER PISO, en Desagüe número 10, con 5 habitaciones, sala, saleta, comedor y baño intercalado. Informan: A-5007.
87

SE ALQUILA UNA ACCESORIA, EN Aguila entre Malecón y San Lázaro. Gana 14 pesos. Informan en la Bodega.
87

ALQUILO HERMOSOS ALTOS, SAla, comedor, cuatro habitaciones. Siempre agua. Precio: 18 pesos. Entrada de la Calzada de Luyanó número 59. Llave informes en los bajos.
87

ALQUILO LOS FRESCOS ALTOS, Salud 24-A., entre Manrique y San Nicolás, con sala grande, cuatro cuartos, comedor, servicios. Alquiler: 32 pesos y dos meses en fondo. Casa antigua.
87

EN 30 PESOS, MODERNOS ALTOS, 27 número 7, entre Marina y Hospital, una cuadra Parque Maceo, sala, comedor, saleta, 3 cuartos y demás servicios. Llave número 2. Informan: M. núm. 52.
87

ALQUILO, BELASCOAIN ESQUINA a San Miguel, altos Peletría «La Noble Habana», primer piso, cinco habitaciones, sala, recibidor, comedor, doble servicios, propio para gabinete o dos matrimonios, por su distribución.

BAJOS, SALA, COMEDOR, 3 CUARtos, baño completo, patio: 22 pesos. Verse de 2 a 4, Rubalcaba 9, entre Antonio Recio y San Nicolás, a dos cuadras de la Calzada del Monte.
87

SE ALQUILA LA CASA DE ESTRElla 132, grande, terraza: $25.00. Agua abundante. Planta baja. Informan: Monte 282, Peletería.
87

88 VEDADO

CALLE I NUMERO 204, ALTOS, entre 21 y 23. Alquilo altos. sala, tres habitaciones, baño intercalado, comedor y cocina. Acera de la brisa. Informes en la misma.
88

90—MARIANAO Y SUS REPTOS.

JARDIN, PORTAL, SALA, RECIBIdor, comedor, hall, pantry, baño completo, calentador, 5 cuartos, servicio de criados. Techos monolíticos, próxima tranvías y Campamento de Columbia. C. número 4, Reparto Jesús María, Marianao: 30 pesos. Más informes: M-7710.
90

91— J. DEL MONTE Y LA VIBORA

¡20.00 ALQUILO LA CASA SAN LAzaro No. 6 A, Víbora, entre Concepción y Dolores, informan en la misma de 2 a 6.
91

FELIPE POEY 27, ENTRE MILAgros y Santa Catalina, moderna, portal, sala, recibidor, 4 cuartos, baño intercalado, saleta, cocina, cuarto y servicio de criados. Llave al lado. Informes: F-6405. C. número 8, Vedado.
91

ALQUILO CHALET, ESTRADA PALma número 80, entre Concejal Veiga y O-Farrill, sala, gabinete, 3 habitaciones grandes, comedor al fondo, baño completo, garage, 2 habitaciones para servicio, patio y huerta, con frutales. Informan en la misma, de 9 y media a 11 y de 2 a 4.
91

92— STOS. SUAREZ Y MENDOZA

15 PESOS, ALQUILO, DUREGE

número 11, entre San Leonardo y Enamorados, altos modernos. Acabados de pintar en aceite: terraza, sala, dos amplias habitaciones, cuarto de baño, cocina y galería. Se enseñan, después de la 1. Exijo referencias. Más informes: Teléfono: I-3173.
92

SE SOLICITAN

99— SOLICITUD DE ALQUILE-

SE SOLICITA CASITA O APARTAmento, con vista a la calle o interior, pero completamente independiente, con baño, bidet, etc. No importa sea una pieza. Detalles y precios a C. D. Bolívar, Apartado 2038 o al Departameneto de Anuncios Clasificados, DIARIO DE LA MARINA.
99

SE SOLICITAN

99- SOLICITUD DE ALQUILERES

JOVEN MATRIMONIO DISTINGUIdo, sea una o dos habitaciones amuebladas, grandes, frescas y bien situadas, con baño independiente, cocina y servicio completo, en casa particular de matrimonio solo o corta familia igualmente distinguida, únicos inquilinos, preferiblemente en el Vedado. Se dan y se exigen las mejores referencias. 60 pesos. Llamar al M-2555, lunes, miércoles y viernes de 3 a 5.
S.A.

103- CRIADAS Y CRIADOS

EN LA CALLE 4 ESQUINA A 15, Vedado, la esquina de una sola planta, se solicita una criada para cuartos, que sepa planchar. Sueldo: 10 pesos y uniformes.
103

SE SOLICITA UNA CRIADA BLANca, con referencias, Diez de Octubre número 209, altos.
103

SE SOLICITA CRIADA FINA Y QUE tenga referencias, para limpiar las habitaciones y coser. Calle B. número 10, altos, Vedado.
103

SE SOLICITA UN CRIADO, DE LA raza blanca. Sueldo: 10 pesos, uniforme y ropa limpia, en San Benigno número 61, Jesús del Monte.
103

104- COCINERAS Y COCINEROS

SOLICITO UNA COCINERA, PARA un matrimonio, que duerma en la casa. Sueldo: 8 pesos. Calle B. número 217, entre 21 y 23, Vedado.
104

SE NECESITA UNA COCINERA ESpañola, de mediana edad, que duerma en la colocación y que sepa cocinar bien, para un matrimonio solo. Sueldo: 10 pesos. En la misma, se solicita un criado de mano, español. Se exigen referencias. Para tratar, de 8 a 12 a. m. Calle Siete número 33, Reparto Almendares.

SE SOLICITA UNA SEÑORA ESPAñola, para cocinar y lavar, en casa de comercio. Real número 13, La Lisa, Bar «Las Delicias», Marianao. Telf. FO-9234.

SE SOLICITA UNA BUENA COCInera y repostera, española. Si no es buena cocinera, que no se presente. Sueldo: 20 pesos. Que tenga referencias. Diez de Octubre número 209, altos.

PARA MATRIMONIO SOLO, SOLIcito cocinera y repostera, española, joven, buena presencia y ayudar limpieza. Que duerma en la colocación. Exigo referencias. Sueldo: 15 pesos. Calle 17 número 414, entre 4 y 6, Vedado.

SE SOLICITA UNA JOVEN ESPAñola, para los quehaceres de un matrimonio. Ha de saber cocinar y dormir en la colocación. Sueldo: 15 pesos. Se desean referencias: O-Reilly 112, segundo piso.
104

100— PERSONAS DE IGNORADO PARADERO.

JOSE SOLER

Se desea saber del señor José Soler que estuvo colocado varios años en casa del señor Armand, en Marianao. Puede dirigirse a este lugar o llamar: Telf. FO-7937.
100

114- AGENTES Y VENDEDORES

SOLICITAMOS DOS PERSONAS QUE hayan trabajado anuncios de periódicos o revistas. Damos sueldo y comisión, Merced 85, Habana. Si radica en el Interior, escribanos. Puede convenirle.
114

116- SOCIOS

SOLICITO SOCIO PARA UNA INdustria y varios negocios, con 6,000 pesos. Tengo igual capital. No pierda su tiempo, si no tiene dinero. El negocio deja al año, 6,000 pesos. Informes: Industria 160, García.
116

ADMITO SOCIO PARA CAFE SIN cantina, en el propio Parque Central, joven y soltero, trabajador, con poco capital. Negocio sólido: $50.00 diarios de venta. Cuenya, Monte y Someruelos.
116

SE OFRECEN

118- CRIADAS Y CRIADOS

SE DESEA COLOCAR UNA JOVEN de color, sirvienta o manejadora. Tiene referencias. Llamar de 7 a 11 y de 2 a 6. Teléfono FO-9022.
118

CRIADO JOVEN ESPAÑOL SE COloca, sabe planchar ropa caballeros, es limpio y formal, sirve a la rusa. Tiene magníficas referencias. No tiene pretensiones. Llamen por el teléfono M-6577.
118

SE DESEA COLOCAR UNA SEÑORA española para coser y hacer algo de limpieza, no corta por figurín. Téléfono U-4225.
118

DESEA COLOCARSE UNA JOVEN para criada de suartos, sabe cortar y zurcir bien o manejadora o para servicio de corta familia, tiene referencias. Teléfono F-5446, Calle D entre 25 y 27, No. 246.
118

SE DESEA COLOCAR UN CRIADO de mano español, tiene referencias teléfono F-6455.
118

DESEA COLOCARSE UNA JOVEN española para criada de manos o cuartos, con referencias. Teléfono FO-3464.
118

PARA CRIADA DE CUARTOS Y comedor con inmejorables referencias y garantías, española de mediana edad teléfono A-6436, Josefa.
118

SE DESEA COLOCAR JOVEN ESpañola criada mano o habitaciones sabe trabajar y tiene remerencias. Informan teléfono U-9713.
118

SE DESEA COLOCAR UNA JOVEN de color, del campo, de muy buena presencia, para cocinar sabe cumplir con su obligación. Informes de 9 a 11 mañana, M-5394.
118

SE OFRECE UNA JOVEN ESPAÑOla para el servicio de cuartos y costura, sabe trabajar, informan M-2522
118

SE DESEA COLOCAR UNA MUchacha española para criada de habitaciones y coser a para criada de comedor, sabe cumplir con su obligación, desea casa respetable. Teléfono F-5712.
118

DESEA COLOCARSE UNA MUCHAcha española para criada de mano o manejadora o para los quehaceres de un matrimonio, sabe trabajar. Teléfono M-2381.
118

SE DESEA COLOCAR UNA MUchacha española para criada de mano o manejadora. Prefiere Víbora. Informan bodega I-7233.
118

SE DESEA COLOCAR UNA JOVEN española, para criada de mano. Sabe servir la mesa. XO-1266.
118

SE OFRECE UNA JOVEN ESPAÑOla, de criada de mano o cuartos. Tiene buenas referencias de donde trabajó. Telf. F-4449.
118

SE OFRECEN

118- CRIADAS Y CRIADOS

SE DESEA COLOCAR UNA JOVEN española, para criada de mano o manejadora. Ayuda a la cocina. Tiene referencias. U-6068.
118

SE DESEA COLOCAR UNA JOVEN española, para criada de mano o de cuartos. Tiene referencias. Telf. M-9007.
118

SE DESEA COLOCAR UNA JOVEN española, para criada de mano o para cocinar y limpiar. Sabe trabajar y tiene buenas referencias. Telfs. M-1534 y M-2183.
118

SE DESEA COLOCAR UNA JOVEN española, de criada de cuarto o comedor. Sabe servir a la rusa. Tiene referencias y sabe trabajar. Teléfono: F-3895.
118

SE OFRECE UNA JOVEN ESPAÑOla, para limpiar y cocina, siendo corta familia .U-6714.

SE DESEA COLOCAR UNA JOVEN española, para criada de mano, manejadora o para ayudar a dos los quehaceres. Tiene referencias. Telf. I-7410.

SE DESEA COLOCAR UNA SEÑORA española, para criada de mano o para manejadora. Tiene buenas referencias. Informan: 21 y 14. Telf. F-6288.
118

SE DESEA COLOCAR UNA MUCHAcha española, para cuartos o comedor. Es formal y trabajadora. Tiene buenas referencias. No se coloca menos de 18 o 20 pesos. Telf. F-3033, de 7 a 11 a. m. y de 4 a 7. p. m.
18

SE DESEA COLOCAR UNA JOVEN española, para criada de mano o para lavar y planchar o criada de cuartos. Está práctica en planchar. U-5470.
118

SE OFRECE UNA JOVEN ESPAÑOla, para el servicio fino de cuartos y costura. Sabe trabajar. Telf. M-7789.
118

SE DESEA COLOCAR UNA JOVEN española, para criada de mano. Es trabajadora y sabe cumplir con su obligación. Tiene referencias. Telf. F-4771.
118

SE DESEA COLOCAR UNA ESPAñola, para cuartos y coser. Sabe cortar. Telf. I-2690.
118

SE DESEA COLOCAR UNA JOVEN española, de criada de mano. No le importa ayudar a la cocina. Tiene buenas referencias. F-2036.
118

SE DESEA COLOCAR UNA SEÑOra española, para comedor o cuartos. Siendo corta familia, cocina y limpia. Tiene quien la recomiende. F-6261.
118

SE DESEA COLOCAR UNA JOVEN española, para cuartos o comedor Tiene referencias. No trabaja menos de 15 pesos. F-3719.
118

SE DESEA COLOCAR UN JOVEN español, de criado de mano. Conoce toda clase de servicio. Tiene buenas referencias. Informan: M. y Línea, Vedado. Telf. F-6242.
118

SE DESEA COLOCAR UNA JOVEN española, de criada de cuartos o comedor. Es cariñosa con los niños. Tiene buens referencias. Telf. F-1140
118

SE DESEA COLOCAR UNA ESPAÑOla, para criada de mano o para todo servicio de corta familia. Es formal y sabe cumplir con su obligación. Telf. F-6131.
118

SE DESEA COLOCAR, POR HORAS, una muchacha joven, acostumbrada a toda clase de servicio fino. Tiene buenas referencias. Telf. A-7905.
118

SE DESEA COLOCAR UNA MUCHAcha para cuartos o para manejadora. M-2545.
118

SE DESEA COLOCAR UNA CRIADA de mano, española. Es formal y no tiene pretensiones. Telf. F-6132.
118

SE DESEA COLOCAR UNA MUCHAcha española, para criada de mano o de cuartos. Lleva tiempo en el país, Lealtad 131, bajos.
118

SE DESEA COLOCAR UNA JOVEN española, para limpiar y cocinar, para corta familia. Tiene buenas referencias. No duerme en la colocación. Tlf. U-7071.
118

SE DESEA COLOCAR UNA SEÑORA española, de mediana edad, para limpiar y cocinar, siendo corta familia. No le importa ir al campo. Tiene referencias. Telf. M-7313.
118

SE DESEA COLOCAR UNA JOVEN para la limpieza, por horas. Llame: F-1023.
118

SE DESEA COLOCAR UNA ESPAñola, de criada de mano. Prefiere La Habana. Tiene buenas referencias. Informan: Bernaza número 1. Telf. A-5236.
118

SE DESEA COLOCAR UN BUEN criado de mano, español. Sabe servir a la rusa. Es formal y trabajador. Tiene muy buenas recomendaciones de casas conocidas. Telf. F-6087.
118

SE DESEAN COLOCAR DOS MUchachas españolas, una para cocinar limpiar; la otra, para cocinar. Llevan tiempo en el país. Calle 23 número 206, entre G. y H.
118

SE DESEA COLOCAR UNA MUCHAcha española, para criada de mano o manejadora. Entiende de cocina. Tiene buenas referencias. Teléfono: A-1515.
118

119- COCINERAS Y COCINEROS

DESEO COLOCARME PARA COCInar o criado de mano, soy del campo y se mis obligaciones. Llame al Telf. F-6255.
119

DESEA COLOCARSE UNA JOVEN española para c ocinar, sabe hacer dulces y muerme fuera. Sabe cumplir con su obligación. Telf. F-4334.
119

SE OFRECE COCNERA DE COLOR tiene buenas referencias. Llamar al teléfono FO-9022 d e 7 a 11 y de 2 a 6.
119

DESEA COLOCARSE UNA SEÑOra de mediana edad para cocinar y limpiar, para matrimonio. Es formal, sabe trabajar y tiene referencias. Informan Bernaza 34, altos, entre Teniente Rey y Lamparilla.
119

SE DESEA COLOCAR UNA JOVEN española, para cocinar y limpiar, si es corta familia, o de criada de mano. Informan: M-4682.
119

DESEA COLOCARSE UNA SEÑORA de mediana edad para cocinar o por horas, duerme fuera, teléfono F-6204 preguntar por Consuelo.
119

SE OFRECEN

119- COCINERAS Y COCINEROS

SE DESEA COLOCAR UNA BUENA cocinera española repostera, con buenas referencias en casa de familia decente, no se coloca menos de 20 o 25 pesos. Teléfono U-4225.
119

ESPAÑOLA DESEA COLOCARSE DE criada o cocinera, o para matrimonio solo, cocinar y limpiar, tiene recomendaciones. Telf. F-3801.
119

SE DESEA COLOCAR UN JOVEN español de cocinero y repostero, tiene buenas recomendaciones de buenas familias. F-6093.
119

SE OFRECE SEÑORA DEL PAIS, para cocinar prefiere casa americana, entiende algo de repostería y costura, puede dar referencias, no le importa salir al campo. Telf. U-6735
119

COCINERO REPOSTERO BLANCO, joven con buenas referencias, sin pretensiones, se ofrece a casas particulares o comercio, salgo al campo. Teléfono M-4329.
119

SE DESEA COLOCAR UNA JOVEN española para cocinar y limpiar, si es poca familia, o también por horas. Informan 23 No. 457 entre 12 y 14, Vedado. F-6764, duerme fuera.
119

SE DESEA COLOCAR UNA MUCHAcha de mediana edad para cocinar y limpiar, tiene recomendaciones. Teléfono F-6079.
119

UNA ESPAÑOLA DE MEDIANA edad desea colocarse de cocinera, también ayuda a la limpieza si es poca familia, para informes calle 23 No. 457, entre 12 y 14
119

SE DESEA COLOCAR UNA ESPAñola para cocinar y ayuda a la limpieza, siendo corta familia, no duerme en la colocación Aguila 116 letra A. Teléfono M-4322.
119

SE OFRECE SEÑORA ESPAÑOLA mediana edad para cocinar a corta familia o cicinar y limpiar si es matrimonio solo, no menos de 15 pesos. Teléfono FO-2618, preguntar por Julia.
119

SE DESEA COLOCAR UNA JOVEN española, para cocinar y limpiar, para corta familia. Duerme fuera. Informes: Telf. A-9078.
119

SE DESEA COLOCAR UNA COCInera de color, inglesa. Cocina a la criolla y americana y hace toda clase de dulces. Tiene referencias. Llamen: Telf. F-3315.
119

SE DESEA COLOCAR UNA SEÑORA blanca, del campo, bien sea para cocinar, para lavar y planchar, en casa particular, o para limpiar por horas. Informan: Puerta Cerrada 4, entre Factoría y Suárez, habitación núm. 11.
119

SE DESEA COLOCAR UNA MUCHAcha de color, del campo, para cocinar, a corta familia. Duerme fuera. Telf. U-9713.
119

SE OFRECE UNA JOVEN ESPAÑOla, para cocinar. Sabe cocinar a la criolla y a la española. Si es para poca familia, no le importa ayudar a la limpieda. Es honrada y trabajadora. En la misma, otra para comedor. Sueldo: $20.00. F-2567.
119

SE DESEA COLOCAR UNA SEÑORA, de 35 ños, española, pra cocinr o limpiar. Sabe cumplir con su obligación. Telf. F-6251.
119

SE DESEA COLOCAR UNA INGLEsa, de cocinera, con familia del país o extranjera. Es repostera de primera. Cocina criolla, americana y española. Habla bien el español. Tiene las mejores referencias. Teléfono: FO-1753.
119

SE DESEA COLOCAR UNA SEÑORA española, de mediana edad, para cocinar. Si es matrimonio solo, cocina y limpia. Tiene referencias. Telf. FO-2710.
119

SE OFRECE UNA MUCHACHA DE color, para cocinera. Cocina bien a la criolla y sabe algo de repostería. Duerme fuera. I-3055.
119

SE DESEA COLOCAR UNA EXCElente cocinera y repostera, española, de mediana edad, para casa de comercio o particular. Informan: Sol 86, entre Villegas y Aguacate, habitación núm. 6.
119

SE OFRECE UNA SEÑORA ESPAñola, de mediana edad, de cocinera y repostera. Cocina a la criolla y española. Tiene buenas referencias. Telf. M-4184.
119

SE DESEA COLOCAR UNA COCINEra y repostera, española, de mediana edad. Es limpia y saludable y duerme en la colocación o fuera. Llamen: M-3339.
119

SE OFRECE BUENA COCINERA Y repostera, madrileña. Cocina a la criolla y española y toda clase de platos finos. Es limpia y dispuesta. Tiene referencias. Telf. M-1755.
119

124- LAVANDERAS Y LAVANDEROS

SE OFRECE UNA LAVANDERA, DE color, para ropa fina, en casa particular. Tiene referencias. Telf. F-2102.
124

125- CHOFERES

SE OFRECE CHAUFFEUR ESPAñol con muchos años de práctica y buenas referencias sin pretensiones Informan Sitios 127, teléfono M-4748
125

SE OFRECE UN CHOFER ESPAÑOL. También un buen criado fino. Sabe sedvir a la rusa. Tienen buenas referencias. Telf. M-3339.
125

CHOFER-MECANICO, ESPAÑOL, ES práctico en toda clase de automóviles, ofrece su servicio a casa particular o del comercio. Tiene recomendaciones personales, de las casas que trabajó. Telf. FO-1111, Antonio.
125

126- JARDINEROS

SE DESEA COLOCAR UN JOVEN español, para jardinero. Tiene buenas recomendaciones. No le importa salir al campo. Telf. FO-1951, Jardn «La Flor de Marianao».
126

129- OFICINISTAS

DESEA COLOCARSE UNA JOVEN formal, para oficina, dependienta, auxiliar, etc. Teléfono M-4051.
129

SEÑORITA CUBANA QUE HABLA inglés, escribe a máquina, solicita empleo en oficina, pizarra de teléfono o cosa análoga. Informan teléfono F-3842.
129

131- OFERTAS VARIAS

SE DESEA COLOCAR RIGOBERTO Negrín, de 17 años, casa y comida. Sin pretensiones de trabajo, aunque sea poco sueldo. Telf. U-6905.
131

M.E.C.D. 2016

PASATIEMPOS

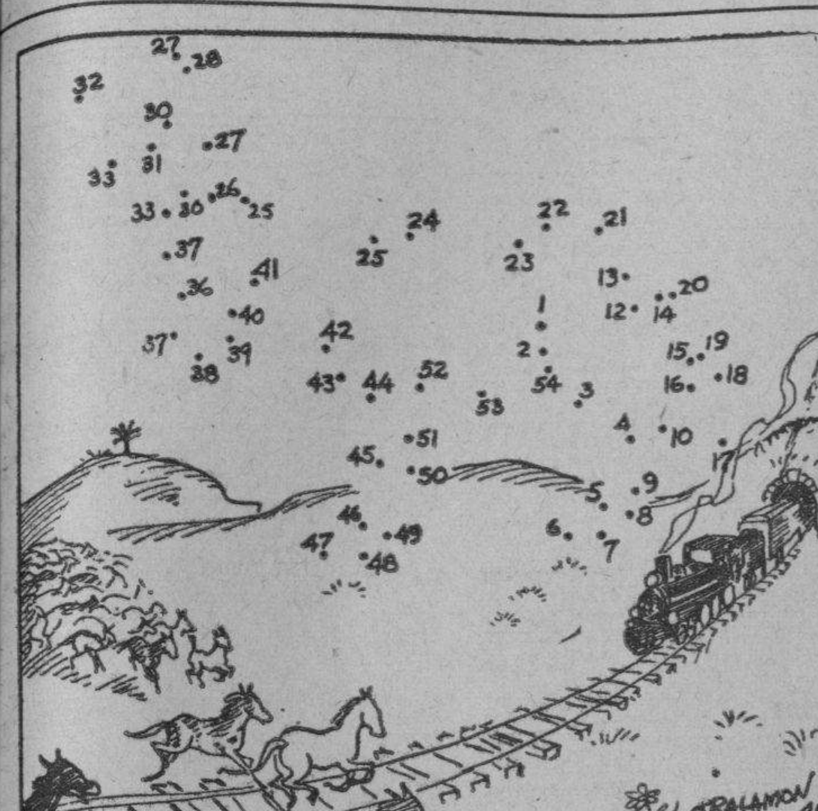

¡Un caballo de fuego! Esta noticia cundió alarmante entre los caballos salvajes pobladores de un desierto que el primer tren de vapor cruzó triunfante. Repuestos del terror y desconcierto que les causó el prodigio, se congregaron en bestial tumulto y en nombre de su santa independencia declaráronlo insulto, jurando destruir al monstruo si osaba reaparecer. Y así que un nuevo tren pitó a distancia, llevaron a cabo su proyecto: todos en compacta masa embistieron al monstruo, que descarrilaron al instante: media milla rodó desaforado en la llanura despedazando yeguas y potros o haciéndolos saltar hechos tortilla. Las pocas bestias que quedaron vivas sirvieron después para que en sus cuadrillas siguiera la gente, carga y equipaje, quedando condenadas a eterno vasallaje.

—Rafael Pombo, en su ingeniosa fábula, no dice, sin embargo, quién fué el creador de tan descabellado proyecto. A nosotros se nos ocurre pensar: entre los números puede encontrarlo el lector, trazando una línea continua que los enlace todos en orden numérico.

MERCADO DE ALGODON

Cierre ayer, en New York, recibido por el hilo directo de Luis Mendoza y Compañía:

Octubre	11.43
Diciembre	11.23
Enero	11.19
Marzo	11.14
Mayo	11.11
Julio	11.03

PROFESIONALES

2— DRES. EN MEDICINA.

DR. JOSE A TABODELA

Medicina interna, especialmente afecciones de las glándulas endocrinas, tiroides, ovarios, suprarrenales, etc. Afecciones nerviosas: neurastenia, insomnio, espasmo, angustias, histerismo, etc. Vías digestivas. Lunes, miércoles y viernes, de 3 a 5. No visita. Campanario 70, altos. 2

DR. ALBERTO S. DE BUSTAMANTE

Especialista en partos y enfermedades de señoras. Consultas: lunes y viernes, de 2 a 4, en la Clínica Bustamante Núñez. Telf. F-3890. Domicilio: 15 entre J. y K., Vedado. Telf. F-1862.

GABINETE UROLOGICO ALEMAN
VIAS URINARIAS

Consultas gratis, de 7 a. m. a 7 p.m. y 8 a 9, Jesús del Monte 135, bajos, frente Quinta Dependientes. Gonorrea en pocos días. Garantía absoluta. Cura radical: Impotencia, Piel y Sífilis. 2

DR. A. VENERO

Vías Urinarias, Impotencia, Sífilis. Curación rápida. Cuota semanal. Consultas de 10 a 12 a.m. y de 4 a 6 p. m., San Miguel número 55, esquina a San Nicolás, teléfono A-9380.

DR. FRANCISCO J. DE VELASCO
Corazón, Pulmones, Estómago, Intestinos.

DR. RUBEN DE VELASCO
Corazón, Pulmones. Enfermedades de los niños. Consultas, de 1 a 3, días laborables. Horas especiales, previo aviso. Salud 34. M-6068.

DR. MANUEL BETANCORUT

Vías Urinarias, Venéreo. Asistente 4 años de los Profesores Marion Heitz, Boyer, de París. Consultas de 3 a 5. San Lázaro 173, primer piso. Telf. M-6347.

DR. J. LYON
DE LA FACULTAD DE PARIS
Especialista en la curación radical de las Hemorroides, sin dolor, ni operación. Consultas diarias, de 1 a 3, Genios número 15, altos.

DOCTOR ROGELIO CRUCET, MEdicina interna, niños, sífilis, ginecología, curación de la Blenorragia, en cuatro sesiones. Escobar 49, altos, Consultas de 8 a.m. a 7 p.m.

DR. OCTAVIO RIVERO

Asma, Tuberculosis y enfermedades pulmonares. Ex-asistente del Servicio del Profesor Saye, (Barcelona). Jefe Clínico del Dispensario Antituberculoso Municipal. Consultas diarias, Campanario 43. Consultas de 5 a 7. Teléfono A-5848. 2

INSTITUTO "HIGIA"

Zanja 2, altos, entre Galiano y Rayo. Teléfono: M-6605. Consultas gratis, de 8 a. m. a 8 p. m. Enfermedades Venéreas. Tratamiento moderno, garantizando la curación de la gonorrea en pocos días. Servicios de enfermeros y a domicilios. Inyecciones Neosarvasán, Diatermia. Precios módicos.

IMPOTENCIA, FLUJOS, DEBILIDAD SEXUAL

Consultas por CORRESPONDENCIA. Reserva absoluta. Si desea curar prontamente, envíeme sus síntomas detalladamente y $1.00 en giro postal y recibirá a vuelta de Correo, toda la atención científica que su caso requiere. Exito garantizado. Dr. Félix Rodríguez García, Médico Psicoanalista. San Rafael número 143. Telf. U.4484, Habana.

PROFESIONALES

4— DENTISTAS

DR. J. HERNANDEZ CALZADILLA, Dentista. Hago toda clase de trabajos dentales. Arreglo puentes y planchas rotas. Consultas, hasta las 10 p. m., Reina 76. Telf. A-7537.

NO MAS PIORREA

Por rebelde que sea la Piorrea, se cura con un frasco de Antipiorreico Onarres. De venta en Droguerías y en el Laboratorio Avenida Simón Bolívar No. 141. Teléfono M-4050.

DR. JOSE M. GATELL
CIRUJANO DENTISTA

Precios: una extracción, sin dolor: $1.00 Limpieza: $1.00. Empastes desde $1.00. Corona, oro 22 kilates: $4.00. Dentaduras: $10 00. Demás trabajos, a precios económicos. Facilidades de pagos. Consultas: de 8 a 8, Habana 98, entre Obispo y Obrapía. Telf. A-8335

5— COMADRONAS

CONSUELO RUDA, COMADRONA

ex-interna de la Casa Salud «Balear». Inyecciones intravenosas a domicilio. Consultas grátis de 8 a.m. a 6 p.m. Belascoaín No. 74, (altos) esquina a Jesús Peregrino. Teléfono U-5824. P

7— CLINICAS.

GABINETE DE LA CORPORACION CLINICA

CUBA 85½, ESQUINA SANTA CLARA. TELEFONO: A-8030. Tratamiento de las enfermedades por MEDICOS ESPECIALISTAS. ALMORRANAS, curación radicalmente, sin OPERACION. IMPOTENCIA Y DEMAS ENFERMEDADES. (RAYOS X. ANALISIS). PARTEROS, (OCULISTAS), DENTISTAS Y COMADRONAS. RECONOCIMIENTOS: $1.00. CONSULTAS: $0.50. Tatuajes, (SENOS), berrugas, delgadez, obesidad y otros defectos, son quitados, (CORREGIDOS). ATENDEMOS: DE 1 A 7.

COMPRAS

9— CASAS

COMPRO CASA REPARTOS SIERRA, Nicanor del Campo, Almendares, ampliación, Portal, sala, comedor 3 habitaciones, baño y garage. Acera sombra. No corredores. Pago contado. $4.500. A-6272. Morales, hasta las 12. Y en M. Gómez 151 hasta las cinco, personalmente 9

COMPRO UNA O DOS CASAS CHIcas, en Habana, Vedado, Almendares, Santos Suárez, modernas, antiguas. Veame, Aguiar 98. M-6886, Rodríguez.

COMPRA DE CASA. PAGO HASTA $10.000 por una casa, también compro una parcela en buen lugar. Informes todo por escrito a Dr Antonio Rodríguez, Anuncios Clasificados, DIARIO DE LA MARINA.

CASA DE TRES HABITACIONES, sala, comedor, baño etc., compro sin intervención de corredores, prefiero en Santos Suárez. Sr. Sánchez, Cristina 58, teléfono M-3108.

COMPRO CASAS Y SOLARES

Habana, Vedado, Sierra, Almendares y Calzadas Jesús del Monte, Luyanó y oCerro, al contado. Neptuno 208, U-1802 entre Oquendo y Soledad, Llenín. 9

11— FINCAS RUSTICAS

COMPRO PEQUEÑA FINCA DE campo, frente a Carretera, cerca de La Habana, que tenga casa y frutales, en precio razonable. Emilio Rodríguez. M-6886, Aguiar 98.

17— MUEBLES Y PRENDAS

COMPRAMOS Y EMPEÑAMOS

Muebles, joyas, ropa y toda clase de objetos que abarca el préstamo. Módico interés. Mucha reserva en las operaciones, Gloria e Indio. Telf. A-6827.

COMPRAS

17— MUEBLES Y PRENDAS

MAQUINAS, BUROS, JOYAS

Radios, ropa. Empeño, compro y vendo: máquinas escribir, sumar, calcular, coser, archivos, cajas, burós, mimeógrafos, pupitres, equipajes, objetos de Arte, satélites y mesas. Llame y vea: Monserrate 39 y Parque Zayas. A-8054. 17

A-7890: COMPRAMOS

Muebles de todas clases y cambiamos nuevos por viejos, baúles, maletas, pianos, neveras, radios, objetos de Arte. Pago muy bien. Vendo baratísimo. Negocio rápido. A-7890.

A-8222: COMPRO

Muebles modernos, máquinas coser y escribir. Objetos de arte. También damos dinero sobre joyas y ropa de caballeros. «LA PERLA», Animas No. 84, casi esquina a Galiano. A-8222.

U-2530: COMPRO

toda clase de objetos: plata, porcelana, jarrones, columnas, lámparas, pianos, libros, máquinas de coser y escribir, compro todo de valor. Pago más que nadie. Negocio rápido. Liquido casas completas. 17

ORO Y PLATA

Compramos prendas, monedas de oro, cubanas, americanas y otras naciones. Juegos u objetos de plata, de cualquier clase, sanos o rotos.

CARBALLAL Y HERMANOS

San Rafael 138, entre Gervasio y Belascoaín. U-5744. Pagamos más que nadie y vamos a domicilio.

COMPRO MUEBLES

Vendo y cambio. «LA CASA GRIS». Juegos completos, neveras, burós, cajas, piezas sueltas de todas clases. Vendemos barato y cambiamos, Angeles 5. M-2914.

A-7795: COMPRO

Muebles modernos y todas clases. Pagamos más que nadie. Vamos en seguida a domicilio, Monte número 85, entre Aguila y Amistad. También los alquilamos y vendemos a los precios más bajos. Recuerde: A-7785.

U-1505: COMPRO MUEBLES FInos y corrientes: máquinas escribir, coser, archivos, pianolas, baúles, objetos de Arte, bronces, porcelanas, plata, juegos de café, vajillas, cuadros. Compro todo. Telf. U-1505.

U-5846: COMPRO MUEBLES FInos y corrientes, máquinas escribir, coser, archivos, pianolas, baúles, objetos de Arte, bronces, porcelanas, plata, juegos de café, vajillas, cuadros. Compro todo: U-5846.

ORO, PLATA Y PLATINO

Compramos en joyas, objetos o monedas rotas. Facilitamos dinero sobre joyas.

BAHAMONDE Y COMPAÑIA

Amistad 94, casi esq. a San José.

U-5154: COMPRAMOS MUEBLES

MAQUINAS DE ESCRIBIR Y COSER, USADAS

Recibimos muebles en fondo de su compra, pagándolos a buen precio. Díaz y Chao, Neptuno números 197 y 200, entre Belascoaín y Lucena: U-5154

A-9647: COMPRO MUEBLES DE uso: lavabos, fregaderos, sillas de Viena. Casas completas, máquinas coser, escribir, burós .Todo valor, lámparas, maletas. Operaciones momentáneas. No venda, sin avisar. Salud 16.

A7795
COMPRO MUEBLES
PAGO MAS QUE NADIE.-
MONTE 85
CAMBIAMOS Y VENDEMOS

M-3400: COMPRA MUEBLES, MAquinas escribir, coser, archivos, burós, lámparas, porcelanas, jarrones vajillas, muñecos bronce, alfombras, neveras, bales, maletas, objetos plata, oro, Armando Duvillere. M-3400. Compra todo. 17

COMPRO ORO Y PLATA

Platno. Monedas de oro. Pago los mejores precios. Reserva absoluta en las operaciones. «La Nacional», Villegas número 93, entre Teniente Rey y Amargura. A-8915.

PESAS Y MEDIDAS

COMPRO PESAS Y ROMANAS USAdas. Automáticas y corrientes. Completas e incompletas. Todas marcas. Pago mejor. Escriba: Juanito Lapume. Oquendo 40, esquina San José. teléfono U-4584. P y B.

21—INSTRUMENTOS DE MUSICA

COMPRO PIANOS, QUE NO TENgan comején. Manuel Domínguez, Dragones entre Prado y Zulueta. Taller de Reparaciones y Afinaciones de Pianos y Autopianos. Telf. M-3040.

23— OBJETOS VARIOS

COMPRO MARMOLES, VIGAS, RIEles, tuberías, trasmisiones ,cajas de bolas, ejes, maderas, tejas, pesas, vidrieras y toda clase de enseres y materiales usados. Sánchez, Cristina 58, esquina a Corta. M-3108.

CAMBIOS

24— CASAS

FARMACIA CENTRICA EXCELENte presentación, surtidísima, casa para laboratorio y amilia, barata. Cambio por casas o terreno. Vendo útiles llenar ámpulas. Carrillo 170, entre Oquendo y Soledad.

Arrendamientos

48- CASAS

PROPIETARIOS: TOMO CASAS DE inquilinato en arriendo; administro toda clase de propiedades al 10 por ciento; atiendo reparaciones en general; garantizo buen resultado. Chas. Calle 10 No. 7, entre Línea y 11, Vedado. A-1

SE ARRIENDA LA FINCA «SAN», de una caballería de tierra, en Alquízar, cerca de la Carretera. Informan: Diez de Octubre 373, Jesús del Monte.

50— FINCAS RUSTICAS

SALA, COMEDOR, 3 CUARTOS, TErraza, baño intercalado, garage, cuarto y servicio criados, 5 mil metros, $25. Finca Mora Chica, Calzada Diezmero. I-3082. A-1

SE ARRIENDA LA FINCA SAN, DE una caballería de tierra, cerca de la carretera Informan 10 de Octubre 373, Jesús del Monte. A-1

REPARACIONES

42— MUEBLES Y PRENDAS

REPARACION DE MUEBLES, NEveras y mimbres, quedando como de fábrica. Barnices, tapicería y esmaltes. Llamen: I-7251 y se convencerán, Correa número 30, Sergio. 42

CASA «CORO», REPARAMOS MUEbles. Trabajos de gusto, combinaciones de maderas, cnapas y tapicerías. Barnizo toda clase muebles. Especialidades en colores. Limpieza de muebles a domicilio. Garantía. Precios módicos Estrella 27, entre Angeles y Aguila. M-2127.

REPARAMOS SUS MUEBLES, POR poco dinero, dejándolos nuevos. Casa Pardo: U-5761. Los modernizamos, barnizamos a muñeca, esmaltamos «Ducos», pinturas mimbres, a vapor, tapicería en general. Azogamos espejos. Trabajos garantizados, San Rafael núm. 130.

GRAN TALLER DE TAPICERIA

¿Quiere usted hacerse, con poco dinero, de un juego estilo Inglés? Pase por el Taller de Tapicería de Martínez, Rayo 43. Me hago cargo de tapizar, dorar, barnizar y reformar toda clase de muebles. Trabajos garantizados. Precios económicos, Rayo 43. M-7872. 42

TALLER DE TAPICERIA, BARniz de muñeca y pinturas finas, de Pedro García Espinosa, en San Rafael 143-B, entre Aramburu y Soledad, teléfono U.4424. Recuerde que tener sus muebles en estado flamante, es sinónimo de prosperidad. ¡Arréglelos! R9

44— RADIOS

SI SU RADIO NO FUNCIONA, O funciona defectuoso, avise al teléfono: M-7007 y se lo examinaremos gratis. Taller moderno, Apodaca número 29, esquina a Suárez.

VENTAS

48— CASAS.

$4.300 CHALET ACABADO PINTAR 3 y 10, La Sierra, bajos, portal, sala, gran couedor, cocina, servicios garage, altos recibidor, 4 habitaciones baño lujo intercalado, terraza, desalquilada enseño todas horas, véala, que es negocio, se admiten ofertas con efectivo. FO-2663. 48

ALMENDARES: VENDO CASA MEnos de la mitad de su valor, fabricación primera, mucho terreno, para verla su dueño: San Rafael No. 143 G. 48

VENDO PRECIOS CHALECITO SANtos Suárez, inmediato tranvías, guaguas, jardín, portal, 2 habitaciones, 2 baños, decorado, $2.850, casa portal, sala, comedor, 3 cuartos, $1.500. Ortega, teléfono I-3990. 48

VENDO CHALET VEDADO, CERCA calle 23, moderno, 5 cuartos, 3 baños, 2 garages; $10.000 más, $2.500 censo, solar Alturas de Almendares. $2.50 vara. Ortega. Teléfono I-3990.

VENDO LINDA RESIDENCIA, EN lo mejor de Almendares, nueva, sin estrenar, mucho confort. Fácil pago, para corta familia. Véala: Quinta Avenida y 8, Ampliación de Almendares. Alvarez. FO-2754. 48

$6.800 CASA DOS PLANTAS, CANtería esquina establecimiento, Animas; Vedado, calle 17 7 cuartos, sala, comedor, garage, $14.000; Zanja 119, García, Telf. U-1363 48

VENDO CASA ANIMAS 100 METROS Prado, buena construcción dos y media plantas, precio de situación, dejo algo hipoteca, Agua redimida. Más informes: FO-1724.

QUINIENTOS PESOS VENDO CASA madera tres habitaciones, trescientas varas terreno. Reparto Párraga, facilidades pago. Informes: Cortina 23, I-2733. 48

CASAS EN GANGA HABANA Y VEDADO

Calle B., Vedado, casa una planta, 3 cuartos y demás servicios: $3,700; Calle Estrella, Habana, casa 3 plantas: $4,500; calle Peñalver, dos cuadras Belascoaín, 3 plantas: $4,000; Galiano, 3 plantas: $18,000; calle Neptuno, 2 plantas: $16,500; calle Escobar, 2 plantas: $16,500; San Lázaro, 2 plantas: $11,000; San Lázaro, una planta: $7,500; Jovellar, una planta: $10,500; Calzada del Monte, dos plantas: $22,000. Más informes: J. P. Quintana, Chacón 23. M-8182 y FO-2188.

LUJOSIMA RESIDENCIA EN $9,500; hall central; dos regios baños, habitaciones; varias de criados; garage; mucho terreno; lujosas decoraciones. Lo mejor de Almendares. Emilio. M-6886, Aguiar 98. 48

GRAN CHALET, CALLE SANTOS Suárez; lo mejor; dos pisos; el mejor construido; garage; 3 cuartos criados: $7,500; costó $20,000. Propietario M-6886. Aguiar 98. 48

CASA VEDADO, A 20 METROS DE 23 entre G y J; dos pisos independientes; moderna; buena construcción: $8,000, Emilio Rodríguez. M-6886, Aguiar 98.

CASA MODERNA LO MEJOR DE LA Víbora: $650 contado y $1,000 en forma cómoda, Sala; saleta corrida; 3 cuartos; baño; cocina; mampostería azotea. M-6886. Aguiar 98. 48

VENTAS

48— CASAS

HORROSA GANGA: CASA MODERna inmediata Calzada Jesús del Monte. Portal; baño de primera; techos monolíticos; citarón, traspatio con frutales; 50 metros fondo. Rodríguez. M-6886, Aguiar 98.

CALLE NEPTUNO, CERCA UNIVERSIDAD

Casa dos plantas, techos monolíticos. Bajos: sala, recibidor, comedor, 4 cuartos, baño intercalado, cocina, patio. Altos: iguales. Renta $75.00. Precio: $12,500. M. de J. Acevedo. M-2872.

CALLE PRADO

Espléndida casa de 8 x 25, tres plantas. Bajos: comercio. Altos: sala, saleta, living room, comedor, galería. Toda reventilada. Tercer piso: terraza, sala, saleta, 2 cuartos, baño, comedor, living room, cocina, cuartos criados. Fabricación de verdadero gusto. Bien decorada. Los cuartos de 4 x 4. Precio y condiciones, sólo a persona interesada. Informo personalmente. M. de J. Acevedo. M-2872.

PERSEVERANCIA, CERCA NEPTUNO

Gran casa. Mide 9 x 36, una planta, zaguán, saleta, sala grande, con dos ventanas, 5 cuartos, patio, comedor, cocina, 2 cuartos de criados, baño. Apropiada para médico o dentista. Precio: $11,500. Dejo $3,000 al 7 por ciento. Oigo oferta. M. de J. Acevedo. M-2872.

SAN NICOLAS, CERCA SAN LAZARO

Vendo casa de dos plantas, 7½ por 22, sala, saleta, 3 cuartos, baño, cocina, patio. Los altos iguales. Renta $70.00. Precio: $8,500. Oigo oferta. Otra casa, de 6.95 x 20. También de dos plantas. Precio: $5,500. Deducir Censo de $500.00. M. de J. Acevedo. M-2872.

CALLE CAMPANARIO, ANTES NEPTUNO

Gran esquina de fraile, 10 x 32, una planta, zaguán, sala, 6 cuartos, comedor, patio, cocina. Precio: $18,000. M. de J. Acevedo. M-2872.

CALLE NEPTUNO, ANTES BELASCOAIN

Mide 6.40 x x27, tres plantas, moderna, monolítica. Bajos: comercio. Altos: sala, recibidor, comedor, 4 cuartos, baño intercalado, cocina, cuarto criados y servicio. Precio: $25,000. Oigo justa oferta. M. de J. Acevedo. M-2872.

CALZADA JESUS DEL MONTE

Vendo lote de terreno, 20 x 40, bien situado. Precio, a $8.00 vara. También, 13.50 x 40, a $7.00 vara. Otro lote de 1,564 varas. Precio, a $7.50 vara. Todos antes de Concepción. Informes directos: M. de J. Acevedo. M-2872.

VEDADO

Calle J., acera brisa, solar de 13.66 x 50, muy bien situado, entre líneas. Precio: $12.00 metro. M. de J. Acevedo. M-2872.

CALLE L., CERCA 23

Casa de una planta, 8 x 40, jardín, portal, sala, hall, 3 cuartos, baño inservicio de criados, pasillos indepentercalado, comedor, cocina, cuarto y dientes, monolítica, bien decorada. Precio: $10,000. Se pueden quedar $5,000 hipoteca. M. de J. Acevedo. M-2872. 48

VENDO GRAN NAVE, HABANA: 928 metros, techos monolíticos; armazón de hierro; parte 2 pisos 16 pesos metro; terreno con fabricación, inmediata Parque Trillo. Emilio Rodríguez. M-6886, Aguiar 98.

GRAN CASA CALLE 23, NUEVA, cuatro cuartos; 2 baños; $10,000; con facilidades; calle A, cerca 23 ,solar completo; 5 habitaciones $13,000; otro $3,500, Rodríguez. M-6886. Aguiar 98. 48

CALZADA DEL VEDADO, VENDEmos o cambiamos por una casa chica y resto hipoteca, casa grande, esquina, 1,050 metros, 800 fabricación. Precio limpio: $40,000. Telf. F-2917.

GERARDO MAURIZ M-7586
METROPOLITANA 538

VEDADO

2 CASAS PROXIMAS PARQUE DE Medina $7,000, tienen jardín, portal sala, comedor, 3 habitaciones, cuarto y servicio de criados cada una; otra $6,500, otra dos plantas independientes, 4 cuartos y garage, $12.000. Tel. M-7586.

VEDADO

MODERNA PROXIMA PASEO. 683 metros, 5 habitaciones, 2 baños, garage, 2 cuartos criados, patio, frutales, $12.500; otra call e17, siete habitaciones, 2 baños, $12,500; otro Chalet, $7.500, preciosa esquina 17, mucho terreno, M-7586.

ALTURAS DE ALMENDARES

PROXIMA AL PUENTE, LINDISIma residencia. Costó $50,000, únicamente viéndola, $19,000; otra de esquina, $12.000; otra próxima Conde Rivero, $8.000; otra $7.500; otra 9.500 pesos, acabada de fabricar. M-7586.

LA SIERRA

CHALET FRENTE PARQUE, $9.000, otra acabada fabricar, $5.000, mucho terreno, garage; otra $4.500; otra $3.700; sala, saleta, comedor, 2 baños, 3 habitaciones, garage, mucho terreno frutales, M-7586.

BUEN RETIRO

AVENIDA DE COLUMBIA, LINDISIma, $12.500, gran casa quinta muchos frutales, muy barata, se cambia por terrenos o casa Habana o Vedado, otra $5.500; otra $5.000. Teléfono. M-7586.

SAN RAFAEL

SAN RAFAEL 3 PLANTAS, $16.000, otra 2 plantas, $11,000; otra 2 plantas, $4.200; esquina moderna, 2 plantas 4 casas, $16.000; Consulado 2 plantas, $8.500, Malecón 4 plantas, $20,000; San Miguel próximo Galiano, 400 mts. M-7586.

GALIANO

EDIFICIO MODERNO ESQUINA COmercio, $50,000; otro Belascoaín esquina Campanario, esquina establecimiento, $13.500; Escobar moderna, 2 plantas. San Lázaro 2, plantas. Gerardo Mauriz. M-7586.

METROPOLITANA 538

VENTAS

48— CASAS

VENDO BONITA CASA, EN REparto La Esperanza, agua de Calabazar, luz, 400 metros terreno, muchos árboles llenos de frutas. Ultimo precio: $1,150. Informa su dueño: Telf. M-3040.

CALZADA DEL VEDADO, VENDEmos o cambiamos por una chica, y resto hipoteca, casa grande, esquina, 1050 metros, 800 fabricación, precio limpio: $40,000. Teléfono F-2917.

VENDO FACILIDADES PAGO, CASA Santos Suárez, J del Monte, moderna, portal, sala, 3 cuartos, comedor, baño, cocina, patio, cielo raso. Montané, O-Reilly 11, 11-12 y 4-6.

SE VENDE: SANTOS SUAREZ, PARte alta, portal, sala, saleta, 4 cuartos, baño intercalado, entrad apara garage: 2,500 pesos; otra, 4 cuartos, Víbora, monolítica: 1,800 pesos. Trocadero 35. A-9601. Zamalloa.

VENDO: CALLE 19, ESQUINA DE fraile. Vendo una casa, en 12,000 pesos. Verdadera ganga, por su situación y por el número de metros que tiene. Guillermo Delmonte, Habana 84. A-2474.

VEDADO: CALLE 21, CERCA DE G. techos monolíticos, 3 cuartos, sala, comedor, baño intercalado. Vendo esta casa como ganga: 7,000 pesos. Guillermo Delmonte, Habana 84. A-2474.

EN 5,000 PESOS, DOS PLANTAS modernas, sala, saleta, 4 cuartos, baño completo, un cuarto en la azotea para criados. La planta baja, para establecimiento, a media cuadra de Egido y próxima a la Estación Terminal. Informan: A-9118, Carmen 1-D., esquina a Campanario. R. Valdés.

CON 2.800 PESOS DE CONTADO EL resto en hipoteca, vendo una gran casa Almendares, si no es comprador no llame. Teléfono FO-1426.

49— SOLARES

GANGA. SE VENDEN DOS SOLAres en Calzada de Concha esquina a Justicia, a $7.00 metro. Informes: teléfonos F-1232 y F-3364.

VEDADO DESDE TRES PESOS, SANtos Suárez $2, Almendares $1.20; Sierra $4 Frente Quinta Canaria a medio peso. Zanja 119, García, teléfono U-1363. 49

LOTES TERRENO PARA INDUStrias terrestres o marítimas frente al Río Almendares y Calzada 23 a Línea, todas medidas; grandes facilidades pago. Rodríguez. Aguiar 78.

SOLARES A PLAZOS Y CONTADO: Vedado y Alturas de Almendares: 300 pesos en adelante, de contado y Calle 23, Calle 19, Avenida Central. M-6886, Aguiar 98.

VENDO SOLAR GRANDE, EN 750 pesos, frente al tranvía, entre el Paradero de Columbia y las casas de «El País». Urge venta. Emilio Rodríguez. M-6886, Aguiar 98.

GANGA: SOLAR 20x40 CARRETERA Central Cotorro, fabricación antigua, lo mejor pueblo, redimido censo títulos limpios, apotes 44, Paz San Julio. Santos Suárez, todas horas. 49

REPARTO LA SIERRA

Vendo solar, calle Primera y Seis, acera brisa. Mide 24 x 47. Precio: $2.50 vara. J. P. Quintana, Chacón 23. M-8182 y FO-2188.

ALTURAS DE ALMENDARES

Vendo solar de 36 x 47, acera brisa. Precio: $2.50 vara Otro, de 12 por 25, en $1,250. J. P. Quintana, Chacón 23. M-8182 y FO-2188.

VEDADO

Vendo solar, calle D., próximo a 23. Mide 16 x 40. Precio, a $9.00 metro. Otro, calle 27. Mide 22 x 50, acera sombra. Precio de ganga. J. P. Quintana, Chacón 23 M-8182 y FO-2188. 49

SOLAR REGALADO, ALTURAS DE Almendares, Avenida Central. Mide 35 por 47, en 3,000 pesos. Sirve para gran chalet o varios chalets. Emilio Rodríguez. M-6886, Aguiar 98.

SE VENDE

SOLAR: CALLE M., ENTRE 19 Y 21, 18.60 metros de frente, por 50 de fondo, con la mejor orientación. Informes: José Colmenares, Oficios 18. A-9539.

SOLAR: CALLE 21, ENTRE L. Y M., 21 metros de frente por 45 de fondo, en la mejor acera. Informes: José Colmenares, Oficios 18. A-9539.

SOLAR: AVENIDA DE LA INDEpendencia, (Carlos III), con 40 metros de frente, por 40 de fondo. Todo en parcelas. Informes: José Colmenares, Oficios 18. A-9539.

SOLAR: CALLE 17, ESQUINA A 14, 22 y medio metros de frente, por 25 de fondo, con cimientos y rejas. Informes: José Colmenares, Oficios 18. A-9539.

SOLARES ESQUINA

Santa Amalia, 18x35 varas, 630, a $2, Alturas Almendares 18 y 13 varas, 617 a $2-15. Santos Suárez, 635 varas, a $115. Informes Neptuno 208.U-1802

REPARTO KOHLY. SE VENDE UN lote solares, juntos o separados. Facilidades de pago. Manzana de Gómez 264. 49

VEDADO: SE VENDE SOLAR, DE 13.66 por 50, dos cuadras Paradero, 13 entre 20 y 22. Primera oferta razonable, al lado del Edificio Govea. I-7788.

SE VENDE UN SOLAR, QUE MIde 14.05 metros de frente, por 29.66 metros de fondo, situado en Manrique y San José, dejando la mitad en hipoteca al 4 por ciento anual. Para informes: Cape, Finlay 143.

VENTAS

50— FINCAS RUSTICAS

VENDO FINCA RUSTICA, ENTRE San Francisco y Cotorro; una y tres cuartos: $5.000; otra, dos caballerías: $6.000; y 20.000 metros a 6 centavos metro. No corredores. Gómez Colón, A-8040. 50

FINCA PROXIMA DOS CABALLErías, cercada piedra, 300 palmas, arboleda, casas, pozos, terreno colorado, a 800 metros carretera. $4.500. Facilidades pago. Ramón L. Cárdenas, Manrique 187, bajos. Habana. 50

VENDO FINCA, 50 CABALLERIAS, buena tierra, frente Carretera Central, Habana a Pinar del Río. Precio de ganga. J. P Quintana, Chacón 23. M-8182 y FO-2188.

VENDO FINCA DE RECREO, CON buen chalet, frente a Carretera Central, junto al Cotorro, muchos frutales: $6,000. Facilidades pago. Emilio Rodríguez M-6886, Aguiar 98.

VENDO FRENTE CARRETERA, DOS finquitas, fabricadas, arboledas, frutales, buenos terrenos cercadas, pozos, dos cuadras pueblo: $1,200; otra, $900.00. Facilidades pago, Juan Miguel Fernández, Vereda Nueva.

$6.500, 40 CABALLERIAS, TIERRA colorada, Rodas; $4.500, 45 caballerías, Artemisa; $1.500, una cerca Habana, Zanja 119. García. Telf. U-1363 50

CARRETERA CAPELLANIA

Vendo finca, siete y media caballerías, tierra colorada, buena casa. Todo confort, palmas, siembras, frutales. Precio: $15,000. Otra, dos caballerías, gran casas, 1 1cuartos, dos baños, manantial permanente río. Puede regarse todos frutales. Varios injertados. Precio: $13,000. M. de J. Acevedo. M-2872.

CARRETERA SAN ANTONIO, VEREDA

Finca tres caballerías, tierra colorada de primera, casas, frutales, palmas. Precio: $8,000. M. de J. Acevedo. M-2872. 40

VENDO FRENTE CARRETERA DOS finquitas fabricadas arboledas frutales, buenos terrenos cercadas, pozos dos cuadras pueblo, $1,200, otra $900 facilidades pago Juan Miguel Fernández, Vereda Nueva

CORRA: QUEMO MI FINCA DE UNA caballería, situada en Guanabacoa, en la ridícula cantidad de 1,000 pesos. Tierras negras de cultivo, cercada, arboleda, palmas, pozo fértil. Sr. Fernández, Manzana de Gómez 543. Telf. M-2758.

SE VENDE UNA QUINTA DE REcreo, a veinte minutos del Parque Central o se permuta por casa en La Habana. Para más informes: Cape, Finlay 143.

51— ESTABLECIMIENTOS

LECHEROS: POR EMBARCAR VENdo depósito con 300 litros de venta diaria. Local propio para café, helados. Buena esquina, poco alquiler. Informan Armando, Monte 18, altos. 51

GRAN LECHERIA: $1,200, CERCA del Parque Fraternidad. Negocio práctico para dos jóvenes que quieran trabajar. Informes: Rico, Industria y San José, Café, de 1 a 6 p. m. 51

VENDO MI BODEGA POR NO SER del giro, en San Rafael 166, pregunte por Menéndez. 51

SE CEDE UN PEQUEÑO LOCAL EN la primera cuadra de la calle de Obispo. Informes Biblioteca Centro Asturiano, de 2 a 5. 51

CAFECITO LECHERIA PEGADO A los muelles, 2 años contrato. Lo vendo barato. También admito socio con 200 pesos Vendo vidriera tabacos quincalle, a tasación. Villegas y Teniente Rey, vidriera Café Alfredo.

GARAGE Y ACCESORIOS, CON EStorage, día y noche, dos tanques, dos bombas pedestal, modernas. Soy dueño de la propiedad. Doy facilidades pago. Vendo una Bodeguita Criolla, en 200 pesos, Villegas y Teniente Rey, Vidriera, Café. Alfredo.

SE VENDE, POR NO PODERLA atender su dueño, la tienda de ropa situada en la calle de Amistad No. 41, entre Neptuno y San Miguel, en la misma informan.

SE VENDE LA ACREDITADA «CAsa Rey». Quincalla, Sedería, Perfumería, Loza, etc. etc. Sagua la Grande. —Por retirarnos del negocio vendemos el establecimiento en junto o bien las mercancías en lotes y los enseres aparte. Situada en gran punto, con inmejorables instalación moderna, adaptable a cualquier giro sin costo alguno. Con garantías damos facilidades de pago. Información sólo a interesados Narciso del Rey. Sagua a Grande. 51

SE VENDE, POR NO PODERLA atender la dueña, Vidriera del Hotel Perla de Cuba, Amistad 132. Telf. M-5515.

SE VENDE UNA CANTINA DE BEbidas situada e n el mejor punto de la Habana, por no poderla atender su dueño. Informan Prado 113. a la entrada del Cementerio. Lista para su uso. Informes: U-6733, después de las 12 p. m.

52— BOVEDAS Y PANTEONES

SE VENDE UNA BOVEDA NUEVA pegado a la entrada general, con un Cristo, pergamino y jardinera, es una prenda de gusto. Informan: 12 y Zapata, Café Vedado, teléfono F-3022 (Suárez). 52

VENDO BOVEDA DE MARMOL CON osario, en frente al monumento de los bomberos, linda con el regio panteón de Blanco Herrera. Trato directo, teléfono X-1825. 52

53- AUTOMOVILES-ACCESORIOS

SE VENDE UN DODGE BROTHERS tipo Victoria (cerrado), 4 puertas, se puede ver Belascoaín y Virtudes a todas horas. 53

CHEVROLET 1934, SE VENDE COMpletamente nuevo, dos meses de uso, cuatro puertas, cerrado. Informan: J. del Monte 79. Telf.s A-1763 y M-2612.

DODGE STANDARD SIX, CERRAdo Buick del 27, cerrado ligero, Chevrolet del 28 y 30 abiertos y cerrados, Cuña Ford Cuppe, $185; Camioncito Dodge 90, Villegas y Teniente Rey Vidriera, Café. Alfredo.

VENDO BUICK DEL 28, EN PERfectas condiciones; Chrysler abierto, perfectas condiciones; Graham Paige 31, cerrado, 4 puertas; cuña Dodge, convertible, en perfecto estado, Lamparilla 7, entre Mercaderes y San Ignacio.

FORD 29 Y 30 DOS PUERTAS A precio de ocasión y a plazos. Agencia Ford de Marianao Real y Avenida de Columbia. 53

FORD 32 DE CUATRO CILINDROS, muy económico, con aspecto de 8 cilindros. Se vende barato y con facilidades. Agencia Ford de Marianao.

VENDO CHEVROLET 1934, COMPLEtamente nuevo, con radio, 4 puertas, $550.00 al contado, resto de $300 a plazos. Informan: U-2800, Neptuno 180, óptica.

FAMILIA, POR EMBARCAR, VENde sus automóviles: Buick del 31; Ford del 30 al 31 y Graham Paige del 30. Todos están completamente nuevos. No corredores, Línea número 75, esquina a 2, Vedado. Pida informes en la Bodega.

MARMON SEDAN 4 PUERTAS, MUY bonito se vende casi regalado. Agencia Ford de Marianao. Real y Avenida de Columbia.

VENTAS

53- AUTOMOVILES-ACCESORIOS

CUÑA FORD CERRADA, $190, WHIpet abierto, $100, Chrysler, $145; Nash 4 puertas, $100; Ford camión 1 y media tons, $300 y otros accesorios para los mismos. Reina 24, M-4366, Braña.

OCASION: POR 260 PESOS, VENDO Graham-Paige 1930, cinco pasajeros, seis ventanas. Pintura de fábrica motor mediano. En muy buenas condiciones. Informan M-7780 de 9 a 12 a. m. 53

ABSOLUTAMENTE NUEVO VENDO Chevrolet del 35 tipo Standard, Animas 135, teléfono U-1403. 53

EN $230 CACH VENDO FORD 29 DOS puertas, buena pintura, gomas y vestidura, chapa particular nueva, sumamente económico, urge venta. doctor Gutiérrez, Animas 141. Telf. U-2214. 53

VENDO SEDAN DE 4 PUERTAS, Whippet del 30. Muy económico. 4 gomas nuevas, buena pintura etc. Véalo en el edificio Carreño, en la Agencia Ford. 53

NO PIERDA SU TIEMPO BUSCANdo carros de uso, hasta ver a Granda, en el Garage «Euzkadi», Lamparilla número 7. Telf. A-7677. 53

SE VENDE UN SINFIN FORD DEL 27, en buen estado. Para informes: San José No. 81. 53

GANGA. POR EMBARCARME VENdo mis automóviles, abiertos y están como nuevos y con nueva pchapa, Chevrolets, 6 cilindros, Oatlans, del 28, un Marquete. Informes en Oficios No. 29, Jesús Pérez. 53

CHEVROLET 1934 SEDAN EN magníficas condiciones, con facilidades de pago. Informa Julio, Agencia Chevrolet, 25 entre Marina e Infanta.

FORD SEDAN CON RDIO DEL 34, en perfecto estado, con facilidades de pago. Informa Julio, Agencia Chevrolet, 25 entre Marina e Infanta.

CHEVROLET SEDAN 2 PUERTAS con bal, del 34, casi nuevo, con facilidades de pago. Informa Julio, Agencia Chevrolet, 25 entre Marina e Infanta.

FIAT CASI NUEVO CON FACILIdades de pago. Informa Julio, Agencia Chevrolet, 25 entre Marina e Infanta.

GENERAL MOTOR DOS Y MEDIA toneladas, casi nuevo, magnífica carrocería, se vende muy barato. Cristina 58, esquina Corta, Depósito de Materiales. M-3108.

54— MAQUINARIAS

SE VENDE MAQUINA DE MOLER almendra y refinar turrones. Tres piedras. Marca «Monserrat». Habana No. 158, 2o piso. 54

OPORTUNIDAD. REGADIO. DOS bombas Gould Triplex de 4, juntas o separadas, poco uso, perfecto funcionamiento. Sirven mieles, fábricas jabón, papel, etc. $200 cada una. Informan Real 70, Arroyo Naranjo.

¡ATENCION! MAQUINAS DE CIGArros Triumph, que rinden 300,000 cigarros, sin polvo, garantizados, en ocho horas. Máquinas de envolturas, máquinas de sellos, machete de picar tabaco del número 3. Prensas hidráulicas de gran potencia, barriles, tendales, roderos para cigarros y todo lo concerniente a una industria de cigarrería moderna y en estado de perfecto funcionamiento, lo puede adquirir usted con poco dinero. Ramón Rodríguez, San Carlos 4, Compañía Cubana de Cigarros. Telf. U-7716.

ESTAMOS HACIENDO EL REPARTO comunista más racional y justo entre paisanos, soldados y marinos, facilitándoles capital antes de poseerlo, lo que significa bienestar para usted y los suyos, con nuestros juegos de cuartos, comedores, salas, despachos, bufetes, burós, mesas de Oficina y máquina, sillones fijos y giratorios, etc. La sillería irrompible de Viena «Thonet-Mundus», modelos nuevos y a precios más bajos, por medio de nuestras facilidades de pago, en Galiano 94, la Casa Ros y Novoa. No damos jabón Castilla natural Rosnovoa.

CORCHO EN PLANCHAS, ESPAÑOL, para neveras y cámaras frigoríficas. Existencias siempre. Servimos pedidos en todas cantidades. Precios sin competencia. Cooperadora Comercial Cubana, S. A., Teniente Rey número 25. M-2373. Apartado: 1614

GRAN LIQUIDACION

DE AUTOMOVILES EN EL TALLER DE MECANICA DE ACOSTA Y VALDES

San Francisco 4 a una cuadra esquina Tejas, M-6757, camiones que regalamos Graham Brothers de 2½ toneladas, Internacional 2½, Chevrolet ¾, cerrado, Ford ¾, Dodge Bhothers cerrado, ¾, Ford 1½, chassis o carocería abierta, todos garantizados. Compramos cualquier automóvil, admitimos cambio.

A PRIMERA OFERTA, VENDEMOS maquinaria reconstruída: Tostadores café, 15, 30, 100 y 125 libras, para gas o carbón; molino de bolas, para Laboratorio, motor gasolina 1½ HP. molino maíz; máquina hacer helados; prensa hidráulica, con bomba; galletera Day, con motor; clavilleros portátiles; máquina fregar vajilla; estufa para conservar pan caliente; molino carne; máquina hacer bacon, (tocineta); planchadora Hoffman; secadora ropa (Tumbler); moldes para pan y maquinaria para todas las industrias. Cooperadora Comercial Cubana, S. A., Teniente Rey 25. M-2373. Apartado: 1614.

«EL CENTRAL»: COMPRA Y VENta de maquinarias, motores de petróleo, gasolina, eléctrico y de vapor, molinos de harina y sal; bombas de agua y tuberías; trasmisiones, poleas, correas, chumaceras, calderas y efectos eléctricos. Cristina 38-D., esquina a San Felipe. X-1615. Vicente Sánchez.

VENDO COMPRESORA DE AMONIAco, 35 toneladas, 9 x 9, La Virne, 50 caballos, equipada y su recipiente para amoníaco; dos bombas, de tres caballos, nuevas. Se pueden ver trabajar. Casi regaladas, por no necesitarlas. Informes: Arrojo, Belascoaín núm. 50.

PESAS Y MEDIDAS

PESAS DE MOSTRADOR, BASCUlas usadas, de diferentes mrcas. Garantizadas. Liquido baratas, procedentes de Compañías que cambian por pesas nuevas «Toledo». M. Amengual, Agencia de Pesas «Toledo», A-7807, Habana y Chacón. P y B

56— MUEBLES Y PRENDAS

SE VENDEN VARIOS MUEBLES antiguos, de mucho mérito, entre ellos 1 escritorio cómoda de palisandro y 1 de marquetería y 1 biblioteca de 3 cuerpos y muchos objetos. Valile No 3 56

URGENTE VENDO REGIO JUEGO comedor renacimiento doce piezas, juego cuarto moderno, tres cuerpos, otro esmaltado. Juego sala moderno, recibidor y preciosas lámparas. Hospital 9, bajos, entre San Lázaro y Jovellar. 56

POR EMBARCAR SE VENDE JUEGO sala, lámpara, bastonera y otros muebles. Precio situación. Inquisidor 28, altos, entre Luz y Acosta.

¿NO ES ASI LA VIDA?

Por Dante Quinterno

M.E.C.D. 2016

VENTAS

56— MUEBLES Y PRENDAS

DEJO NEGOCIO DE MUEBLES. DOY precios de costo de la mercancía: juegos de cuartos, desde $25.00; comedor, Renacimiento: $65.00; neveras: $8.00; lámparas: $2.00; cuarto chinesco, finísimo: $90.00; chifforrobes, desde $10.00, etc. Háganos hoy una visita. Reina 22. 56

MAQUINAS SINGER, DE OVILLO central, en perfecto estado: $23.00; juego de Arte Moderno: $27.00; recibajos, entre Refugio y Genios. bidor de mimbre: $15.00. Prado 31, 56

CORREME PRISA VENDER HOY mismo juego cuarto 3 cuerpos regio, $30; otro 3 cuerpos, chiforrober, $60, sala, $30, comedor, todo caoba, barato. Escobar 9, bajos, San Lázaro y Lagunas. 56

POR EMBARCAR, VENDO JUEGO de cuarto, 3 cuerpos, último tipo; comedor Renacimiento, cuero legítimo; otro, Arte Moderno, $55.00; sala, con espejo fino: 45.00; lámpara, $5. Concordia 127, bajos, entre Gervasio y Belascoaín. 56

VENDO JUEGO CUARTO MODERNO 2 meses uso, costó $400, se da barato, comedor renacimiento, recibidor lámparas. Prado 27, altos. 56

POR $1.50 Y HASTA $5.00

Relojes suizos, modernos, niquel cromo, bolsillo y pulsera. **Se garantizan.** Extenso surtido en joyería fina.

BAHAMONDE Y COMPAÑIA

Amistad 94, casi esq. a San José.

VENDO MAGNIFICA NEVERA MOderna sin setrenar, barata. Consulado 114, altos. 56

COMERCIANTE: SE VENDE UN Frigidaire-Vidriera, con todo su equipo, Príncipe y San Francisco, Habana. Telf. U-6719.

SE VENDEN: 8 MESAS, 26 SILLAS, vidriera mostrador. Infoaman en Salud número 1, Tintorería. Telf. M-1755.

COMERCIANTE: SE VENDE UN Frigidaire, con todo su equipo. Principe y San Francisco, (Habana) Teléfono U-6719. 56

SE VENDEN 8 MESAS, 26 SILLAS, una vidriera mostrador, informan en Salud núm. 1, Tintorería. Telf. M-1755.

REGALO MUEBLES

BRINDAMOS MEJORES MUEBLES desde los modestos a los más lujosos, módico precio Grandes facilidades pago. Especialidades en fabricación. Díaz y Chao, Neptuno 197 y 200 entre Belascoaín y Lucena. U-5154. 56

BAULES Y MALETAS

Realizamos sólo por 10 días: 22 baúles-escaparates, 14 de camarote, 9 zapateras, 11 maletines y 55 maletas nuevas y usadas. **Salud No. 9 esquin a Rayo «La Casa Inglesa», M-7179.** 56

MUEBLES: PRECIOSO JUEGO DE comedor Americano, como nuevo. Llamar en horas laborables: M-7410.

VENDO MAQUINA «SINGER», DE ovillo central. Está completamente nueva. Se da barata, por no necesitarla. Véala: Angeles 23, bajos, entr Maloja y Sitios. Casa particular

MUEBLES EN GANGA

Juegos cuarto: $30.00; sala, $15.00; comedor: $30.00; escaparates, $9.00; con lunas: $15.00; mesas correderas: $4.00; aparadores: $6.00; seis sillas y 2 sillones: $10.00; máquinas coser. Se cambian y compran toda clase de muebles, pagando más que nadie. Se dá dinero sobre joyas, muebles y objetos de Arte.

LA PRINCESA, SAN RAFAEL 107
entre Escobar y Gervasio. U-7926.

OBJETOS DE ARTE

Joyas porcelanas, figuras bronce y marfil, objetos plata, lámparas, radios, Frigidaire, relojes de pared y pie, gobelinos, juegos cuarto, sala, comedor, juegos cubiertos de plata, muebles antiguos. También tenemos enorme surtido en joyería fina. "Los Tres Hermanos", Consulado número 94. A-4775.

LIQUIDAMOS UN LOTE DE PAlanganeros de hierro esmaltados, con espejo, palangana y jarro de porcelana, en Galiano 94, J. Naveira, S. en C. 56

EN 5a No. 78, entre Paseo y 2 SE vende muy barato un juego de comedor y de cuarto, adornos y plantas, de 1 a 6, F-4628. 56

MAQUINA SINGER OVILLO CENtral en perfecto estado, $23, juego de sala moderno, $28, juego de mimbre, $17. Prado 31, bajos.

VENDO JUEGO DE CUARTO: $20.00; otro, 3 cuerpos: $30.00; uno mucho mejor: $45.00; cama de hierro, portátil, personal: $3.00. También un piano alemán, sin comején, Maloja 151. 56

FAMILIA PARTICULAR, VENDE cuarto, 3 cuerpos, último modelo: $90.00; comedor, Renacimiento Español: $75.00; living room; lámparas: $5.00, Salud 54, entre Escobar y Lealtad.

VENDO VARIOS JUEGOS CUARtos, cedro y caoba. Todos modernos, desde el más modesto hasta el más lujoso, por menos de la mitad de su valor; varios chaislongnes; juego de recibdor, elegante y cómodo. Necesito vender en seguida. Pueden verse en cualquier momento, en San Rafael 143-B., entre Aramburo Soledad.

VENTAS

56— MUEBLES Y PRENDAS

VENDO JUEGO ESTILO INGLES, compuesto sofá y 2 butacas, $100, caoba, 2 fraileros con cueros policromados estilo Renacimiento español. $100-00 Refrigerador Modelo D-9, $250. Avenida 9 y calle 8, Reparto Buenavista. Marianao. Verlos de 5 a 6 de la tarde. 56

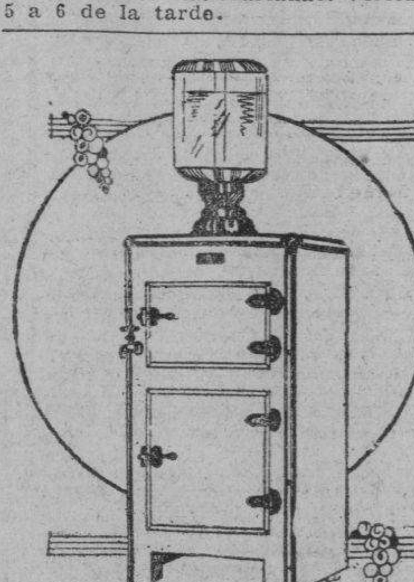

Las neveras «Sterling», son las más eficientes y económicas en precio: $1.00 semanal) y en consumo de hielo. Aisladas con corcho, serpentín especial patentado y esmalte de porcelana inalterable. Exhibición y venta, al contado y a plazos, en «La Casa Ruisánchez», Angeles 13 y Estrella, del 25 al 31. Telf. M-2024. 56

OBJETOS ARTE

Realizamos gran surtido jarrones de porcelana finos, figuras de bronce, marfil, biscuit, lámparas, alfombras, gobelinos, pianos, radios, joyas e infinidad de objetos propios para regalos.

'La Predilecta'

SAN RAFAEL, 141, entre
Oquendo y Soledad.
TELEFONO U-2530

La Casa Mosquera

San Rafael 129 y 131. Telf. U-5437

Amueble su casa con gusto y con poco dinero. También le cambiamos sus muebles o hacemos el negocio que más le convenga. Háganos una visita, no perderá tiempo. La Casa Mosquera, San Rafael 129 y 131. Teléfono U-5437. Facilidades pagos.

JUEGOS CUARTO, SALA, COMEDOR y piezas sueltas, de oportunidad. Grandes facilidades pago. Cambiamos, alquilamos y reformamos muebles, «La Predilecta», San Rafael 171, entre Oquendo y Marqués González. U-1729.

OBJETOS ANTIGUOS

A precios de verdadera ganga, por abandonar ese negocio. Aproveche la oportunidad de comprar barato, artículos de indiscutible mérito.

CARBALLAL Y HERMANOS

San Rafael 138, entre Gervasio y Belascoaín. **Telf. U-5744.**

Muebles, Neptuno y Soledad

Donde encontrará un gran surtido en los estilos más en moda. A plazos, con grandes facilidades. Al contado, los liquidamos.

Compramos Maquinas Singer

También muebles y cambiamos por nuevos. Neptuno número 235, esquina a Soledad. U-1360.

MUEBLES A PLAZOS

No pierda esta oportunidad. Tenemos muebles para todos los gustos y situaciones, desde:

$1.00
Semanal.

"LA CRANADA"

Neptuno 191 y 1.. Telf. U-4490.

EXCELENTE APARATO DE CALIStenia, con ventilador portátil, sin motor, con una potencia hasta de 30 HP., le será obsequiado, en Galiano 94, a todo comprador del jabón Castilla natural, Rosnovoa. Además, puede adquirir, a plazos cómodos, muebles nativos y los irrompibles de Viena, J. Naveira, S. en C

CASA ARECHAGA

«EL SIGLO»

TALLER DE EBANISTERIA

Si usted necesita muebles, visite esta casa, donde encontrará preciosidades, por poco dinero. Compre directamente y comprará lo mejor. Manrique 189. Telf. A-6135.

MAQUINAS, BUROS Y JOYAS

Radios, ropa. Empeño, compro y vendo: máquinas escribir, sumar, calcular, coser, archivos, cajas, burós, mimeógrafos, pupitres, equipajes, objetos de Arte, satélites y mesas. Llame y vea: Monserrate 39 y Parque Zayas. **A-8054.**

VENTAS

56- MUEBLES Y PRENDAS

MUEBLES EN GANGA

Juego de cuarto, Arte Moderno, $4.00 mensuales. comedor, caoba último estilo $3.00 mensuales; sala o recibidor, modernísimos, $3.00 mensuales; juego cuarto 3 cuerpos, caoba, últimas creaciones $5.00 mensuales. Precios muy bajos.

"LA EMINENCIA", NEPTUNO 188

ESPLENDIDOS RECIBIDORES

Forrados en terciopelo. Gran salón dorado, con tapicería AUBUSSON y alfombra. Dos Bultell, mesa y reloj de carey y bronce, piezas únicas en La Habana. Servicio de plata para te, platos y fuentes. Linda vajilla DRESDEN, pintada a mano. Buena mantelería y muchos objetos de Arte. I. esquina a 11, Vedado.

FAMILIA, VENDE SUS MUEBLES: flamante juego sala, cuarto, recibidor, comedor Renacimiento, lámparas, precioso reloj de pie Renacimiento. Todos lujosos, modernos, San Miguel 97, bajos, entre Lealtad y Campanario.

57— UTILES DE OFICINAS

CAJAS HIERRO, ARCHIVOS, BUrós, máquinas escribir, sumar, armarios, acero, libreros, Kardex, ventiladores, percheros, sillas, sillones, butacas, archivos, banquetas, satélites, carpetas, Progreso 3, entre Aguacate y Villegas. M-8638.

MAQUINAS DE ESCRIBIR, SUMAR, calcular, mimeógrafos, archivos. Kardex, tarpeteros, burós, libreros, satélites, cajas, archivos hierro, bancos, carpetas, sillas, sillones, butacas, Progreso 3, entre Aguacate y Villegas. M-8638.

MUEBLES DE OFICINA, VENDO Y compro: archivos, burós, máquinas escribir, sumar, calcular, cajas hierro, ventiladores. Kardex, armarios acero, libreros, tarjeteros, satélites, Compostela 43, entre O-Reilly y Progreso.

BUROS MAQUINAS ESCRIBIR

Compro, empeño y vendo: libreros, archivos, máquinas de coser, sumar, calcular, Kardex, equipos y joyas en general. Llame y vea: Monserrate 39 y Parque Zayas **Telf. A-8054.**

BOLSA DE MUEBLES DE OFICINA

Agentes de los muebles de acero "YAWMAN AND ERBE"

COMPRAMOS Y VENDEMOS

Nuevos y de uso: Archivos de acero, muebles caoba, cajas caudales, tarjeteros, Kardex, libreros, mesas, mobiliario de colegios, procedente de remates. Compostela número 55, entre Obispo y Obrapía. A-7744.

SALUD 11

Gran realización de muebles.
BAULES Y MALETAS
Cambiamos y compramos toda clase de objetos.

MUEBLES OFICINA

Archivos metálicos, pianos y radios.
Máquinas de coser y escribir.
Visítenos y compare.
M-9136

CAJA MOSLER, 6 PUERTAS, VENdo máquina escribir, sumar, archivos, burós, libreros, sillas giratorias, carpetas, banquetas, Kardex, satélites, estantes, tarjeteros, bancos, Compostela 43, entre O-Reilly y Progreso, M-8638. 57

MUEBLES DE OFICINA, VENDO Y compro: archivos, burós, máquinas escribir, sumar, cajas, armarios acero, libreros, satélites, tarjeteros, mimeógrafos. "La Nacional", Villegas 93, entre Teniente Rey y Amargura. A-9915.

58— LIBROS E IMPRESOS

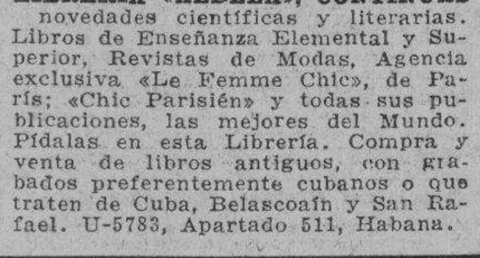

LIBRERIA «ALBELA», CONTINUAS novedades científicas y literarias. Libros de Enseñanza Elemental y Superior, Revistas de Modas, Agencia exclusiva «Le Femme Chic», de París; «Chic Parisién» y todas sus publicaciones, las mejores del Mundo. Pídalas en esta Librería. Compra y venta de libros antiguos, con grabados preferentemente cubanos o que traten de Cuba, Belascoaín y San Rafael. U-5783, Apartado 511, Habana.

VENTAS

58— LIBROS E IMPRESOS

«EL ARTE», LIBRERIA Y ENCUAdernación. Compro libros, bibliotecas completas. Si algo tiene que encuadernar, conserve este teléfono: M-9437. Obtendrá lo que usted busca. Pruebe y compare.

59— RADIOS

SE VENDE MAGNIFICO RADIO «Majestic» completamente nuevo, lujoso mueble, es una ganga, puede verse a todas horas en Refugio 2, altos, esquina Morro. 59

LUJOSO RADIO MAJESTIC, DE grandes voces y ocho bombillos, se vende. Costó $215.00, se da en lo que ofrezcan San Miguel 139, altos, entre Gervasio y Escobar. 59

FAMOSO MAJESTIC, ARTISTICO mueble: $32.00; de mesa: $20.00; Majestic RCA-80: $35.00; Atmater ent 1935: $25.00. Funcionando admirablemente. Virtudes B., cerca de Oquendo, frente Pollería. U-5579.

CAMBIO RADIO GRUNOW, MAJEStic y otros, por automóvil abierto o cerrado. No importa tipo. Llame: M-8542 o pase por Monte 217, altos, esquina a Figuras. M-8542.

RADIO: 16 TUBOS, ONDA CORTA. Vendo Taller completo de Radio, con instrumentos, libros, herramientas, bancos, armatostes, máquina de enrollar. Todo moderno. M-4077, García, Salud 86.

MAGNIFICO RADIO RCA., VICTOR moderno de 7 tubos, precioso gabinete, gran selectividad y tono. Unico precio: $50.00, véalo en San José No. 61, altos, entre Lealtad y Escobar.

HAGA SU AGOSTO HOY MISMO ESTA OFERTA ES LIMITADA

Radios prácticamente nuevos, garantizados. Acreditadas marcas: Majestic, RCA., Atwater Kent, Grunow, Crosley. A plazos, desde $6.00, entrada. Venga pronto a verlos, Monte 217, altos, esquina a Figuras. Telf. M-8542.

SE VENDE RADIO ELECTROLA Víctor, nuevo, que costó $375, en 60 pesos. Buena oportunidad. Informes: FO-9235. 59

VENDO RADIOS DE TODAAS MARcas, muebles de todas clases, lámparas, neveras y refrigeradores. Grandes facilidades. A solicituad, llevo catálogos a domicilio. M-1542. Escobar 87 y medio. primer piso, esquina Neptuno.

VENDO RADIOLA R.C.A. 47 DE MUY poco uso. Oquendo No. 18 Apartamento No. 608. De 7 a 9 p.m.

VENDO RADIO R.C.A. 66 NUEVE tubos, gabinete, grandes voces, 35 pesos; otro Víctor ocho tubos, onda corta y larga, $65.00, aproveche oportunidad, Concordia 156 D, altos.

RADIO: ONDA CORTA Y LARGA, nuevo, elegante mueble. Precio de ocasión. Verlo a todas horas en Belascoaín esquina Sitios (Barbería)

RADIOS Y REFRIGERADORES, DE toda garantía, con gran facilidad para el pago, nuevos y de uso, Neptuno 162, segundo piso.

NECESITO DINERO

Radio Lafayette 1934, preciosísimo gabinete. Regalo en $40.00; Grunow, onda corta y larga, con garantía: 60 pesos; otro, modelo 1934: 16 pesos. Véalos, Monte 217, altos, esquina Figuras. M-8542.

60—INSTRUMENTOS DE MUSICA

VENDO CUATRO PIANOS PARA estudio procedentes de empeño, casi regalados, doy facilidades. M-6080 Neptuno 154. 60

VENDO PIANO ALEMAN TECLADO blanco, grandes voces, propio para grandes estudios, verdadera ganga, véalo puede convenirle. Virtudes 106 altos, entre Lealtad y Escobar.

SE VENDE $78 PIANO ELEGANTIsimo moderno de gran marca, lindo sonido, poco usado color caoba rubí, no empeñistas, solo particulares. San Anastasio No. 1, esquina a Pocito, Vbora. 60

VENDO FLAMANTE PIANO, GRANdes voces, sin comején, propio para profesional. Urge venta. No tengo pretensiones, Perseverancia número 1, casi esquina a San Lázaro.

SE VENDE PIANOLA STROUD DUO Art Pianola, de pedales, completamente nueva, sin uso, se vende por precio razonable Informan Lawton 44 A entre Milagros y Santa Catalina. Reparto Lawton.

"LA PREDILECTA"

SAN RAFAEL 141

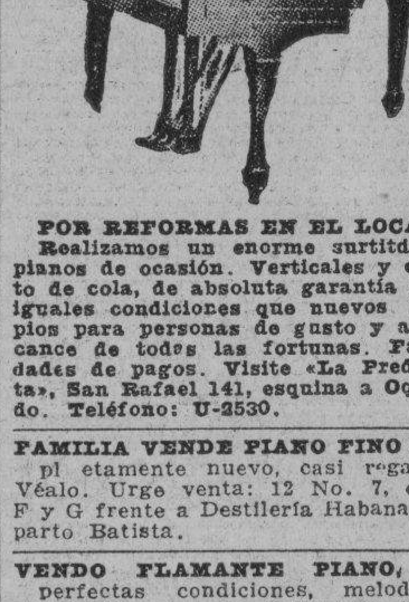

POR REFORMAS EN EL LOCAL
Realizamos un enorme surtido de pianos de ocasión. Verticales y cuarto de cola, de absoluta garantía y en iguales condiciones que nuevos Propios para personas de gusto y al alcance de todas las fortunas. Facilidades de pagos. Visite «La Predilecta», San Rafael 141, esquina a Oquendo. Teléfono: U-2530.

FAMILIA VENDE PIANO FINO COMpletamente nuevo, casi regalado, Véalo. Urge venta: 12 No. 7, entre F y G frente a Destilería Habana, Reparto Batista. 60

VENDO FLAMANTE PIANO, EN perfectas condiciones, melodiosas voces. Urge venta. Informes: Aramburu número 58, esquina a Zanja.

VENTAS

60—INSTRUMENTOS DE MUSICA

MODERNISIMO PIANO ALEMAN, acreditada marca, tres pedales, con sordina y banqueta, lindísimo mueble, último estilo, soberbias voces, a precio irrisorio, que seguro le convendrá. Manrique 1 D, entre San Lázaro y Lagunas. 60

SE VENDE UN PIANO MODERNO. Se da muy barato. Monte 18, entre Aguila y Angeles. Habana.

AFINADORES

AFINADOR-COMPOSITOR DE PIAnos , pianolas, del Conservatorio de Música «Masriera», del Veadado. Experto graduado en Michigan, Estados Unidos. Trabajos garantizados. Precios módicos. Afinar: $2.00. Avisos: Profesor Vidal Cuvelier. Teléfono: A-8606.

AFINE SU PIANO, POR $2.00, CON toda garantía y seguridad. Manuel Domínguez, afinador mecánico, graduado en la Escuela «Danguard», de New York Taller de Reparaciones. Zulueta 36 y medio. Telf. M-3040.

61— DE ANIMALES

SE VENDEN DOS NOVILLAS JERsey, recentinas, 12 litros de leche, Reparto Hornos, Santa Rosa e Iglesias, Carbonería. 61

PATOS, SE VENDEN 3 PAREJAS de pato ingleses en 4 pesos. o se cambian por gallinas nuevas. Informan en Suárez 46, altos. Teléfono: M-7665.

SE VENDEN DOS VACAS JOVENES una próxima a parir, la otra buena lechera, da de 8 a 10 litros. Country Club Park, 5a. Avenida y Avenida Real del Oeste. De 8 a 10 a.m.

VENDO DOS HERMOSAS NOVILLAS en 36 pesos. Véalas en Sexta esquina F, Reparto Poey, (alte s de llegar Quinta Canaria). Toda.

62— OBJETOS VARIOS

BICICLETAS. SE VENDEN TRES DE uso, en muy buenas condiciones. Precios económicos. Virtudes 83, panadería. 62

REFRIGERADORES ELECTRICOS. Vendo dos en perfecto estado de funcionamiento y apariencia. Funcionando actualente ambos Teléfono I-1801. 62

CEBOLLINOS DE CANARIAS. ACAbamos de recibirlo, garantizamos la más alta calidad y la mejor grminación. Pajarería La Bolsa, Neptuno No. 155. Teléfono U-6947.

SE VENDEN VIDRIERA MOSTRAdor espejo grande, cocina de gas, cuatro hornillas con horno; división de madera con su puerta. Carrillo 170, entre Oquendo y Soledad.

BOTE DE VELA, LIGERO, DE 17 pies, vela de 3 paños y 4 remos, en 60 pesos. Castellanos. G. número 68, Vedado. F-3093.

VENDO VARIOS APARATOS TRAGAniks, automáticos y figuras de hierro, para Tiro al Blanco. Informes: Rafael, Prado 112, Tiro al Blanco.

SE VENDEN, HASTA MIL INJERtos de naranja, de distintas variedades. Informan: M-6364 y F-4950.

SE VENDE UNA CAJA CAUDALES nueva, marca inmejorable, 2 motores nuevos y una máquina tapar botellas, y otros enseres. Calzada del Cerro 536. 62

SE VENDE BARATA, CAJA DE CAUdales «Herring Hall», dos puertas, 52 pulgadas alto, 27 ancho y 34 de fondo. Informan: Café de San Lázaro y San Francisco, Habana.

SEÑORA O CABALLERO: NO SUfra de los pies. Encárguenos su calzado a medida. Modelos elegantes. Especialidad para pies delicados o defectuosos. Pasamos a domicilio, «El Rosal», Real 65, Puentes Grandes. FO-3421. Aceptamos encargos a toda la Isla. Escríbanos.

VENDO CARRO CERRADO, 4 PUERtas, en $80.00. Angel, Compostela No. 139, garage Belén.

EXTINGUIDORES FUEGO, FRIGIdaire, balanzas mostrador 100 y 30 libras, juego cuarto moderno, caja caudales, radio, reloj encender-apagar vidrieras. Pizarra hotel, extractor jugo eléctrico, bombas-motores, todas horas. Egido 18. 62

ARMATOSTES FINOS, ADAPTAbles a distintos giros, como Farmacia, Ferretería, etc., con gaveterías. Construcción americana, frente, todo de vidrios, desarmable, propio para persona de gusto. Telf. M-1197, de 9 a 12 a. m. Precio de situación.

VENDO VIDRIERAS CONTADORAS, molinos, mesas Vitrolite, sillas, banquetas, pesas, exprimidoras de jugo, rebanadoras de jamón. Enseres en general. Servimos pedidos al Interior. También compro. Cano, Habana 116 y medio, entre Teniente Rey y Amargura.

SE VENDE UNA MONTURA, LEGItima, para ganado, marca Heiser. Lo más barato que usted puede desear, para ese giro: 30 pesos, Mercaderes 41, Encargado.

SEMILLAS DE HORTALIZA: TOmates Marglobe, berengenas, ajíes, etc. y toda clase de frutas y vegetales. Pequeñas y grandes cantidades. Miguel A. Corral, Someruelos No. 8, A-8430. 62

SE VENDE UNA COCINA ELECTRIca de uso Hotpoint modelo Rizo. en buen estado de funcionamiento y conservación y un aparato de Cine Optica con sus películas propio para niño. Ambas cosas se dan baratas Ave. de los Aliados No. 10 Apartamento No. 4 Alturas de Almendares.

VENDO VARIAS VIDRIERAS MOdernas de todos tamaños, baratas, caja caudales, mesas vitroliti, nevera y cantina, baranda de oficina, vidriera Informes: Estrella 109, por Campanario, carpintería. V-15

REFRIGERADORES ELECTRICOS: Veendo dos domésticos, en perfeto estado, uno con escaso uso. También, otro, para café o carnicería, de funcionamiento y apariencia, perfectos. I-1801. Admito cambio por automóvil pequeño.

VENTAS

62— OBJETOS VARIOS

VENDO: VIDRIERAS, CONTADOras, molinos café, mesas Vitrolite, sillas, banquetas, pesas, enseres comercio en general. También compro en cualquier cantidad. Cano, Habana 116 y medio, entre Teniente Rey y Amargura.

PRECIOSA Y ELEGANTE MESA DE «Billar Romano», lo vendo o cambio o por un radio o un piano, también vendo molinos y clasificadora para harina. Calle de Samá No. 44, Marianao. 62

SE VENDE BARATA UNA BUCEta, con motor náutico Rigal. Informes: Villa María, San Mariano y Luz Caballero, Víbora. Telf. I-2022.

VENDO VARIAS VIDRIERAS, MOdernas, pequeñas y grandes, baratas; mesas Vitrolite y mármol, sillas de Viena, armatostes, mostrador y nevera. Informes: Estrella 109, por Campanario, Carpintería.

VENDO CAJA HIERRO TAMAÑO mediano, $80.00, cocina carbón propia para finca, $10.00, otra frande gas, 4 hornillas con su horno, $30.00. Informa Hernández, Muralla 7, teléfono M-9206. V-15

SE VENDE PESA TOLEDA DE 30 libras, nueva, muy barata. Informes y demás, teléfono F-3022. Café Vedado, Suárez, 12 y Zapata.

Dinero-Hipotecas

63— SOLICITUD

HIPOTECAS DESDE EL 7%

Según garantía y lugar. Tenemos varias partidas, desde 2,000 a 30,000 pesos. Fraccionadas o colocadas en una sola operación. Seriedad y rapidez.

MIRO Y LINARES.

Aguiar 71, bajos. A-8577.

COMPRO CREDITOS HIPOTECARIOS

No importa estén moratoriados. Tengo para invertir $450.000 pesos. Compro propiedades de todos precios. No pierda tiempo, si desea hacer negocio. Informes: San José y Belascoaín Café Alvarez y Diez

64— OFERTAS

EN CALLE COMERCIAL DOY 12.000 pesos en hipoteca sobre edificio que convenga. Operación reservada. Para informes: Teléfono M-4195, de 8 a 12 a.m. No corredores. 64

DINERO

No pierda tiempo. Cuando necesite tomar dinero en hipoteca o Pagarés, vea a M. Fernández, San Ignacio 50, Telf. A-4432. De 2 a 5. Operación rápida y absoluta reserva.

DINERO EN HIPOTECA, PARTIDAS d 1,000, 2,000, 3.000 pesos; módico interés, reserva absoluta; Fernández, Monte 50, A-8032. 64

DOY DINERO EN HIPOTECA SObre propiedades que ofrezcan buena garantía. También compro. Interés 7 por 100. Véame con escrituras y contesto enseguida. Manrique 43, altos, teléfono A-9173.

$10, 00 AL 8 POR 100

Se desean colocar en primera hipoteca, una partida o varias, menores. Otras partidas, también al 8. Miguel F. Márquez, Empedrado 16. Teléfono A-8450. 64

PRESTAMOS

Dinero sobre joyas
Desde el 1%
Vendemos joyas, baúles y maletas
Se compra oro.
LA PERLA
Animas 84. esq. a Galiano.
A-8222.

DINERO SOBRE JOYAS
DESDE EL 1%
"LA CASA MUXELLA"
Neptuno 13 - Telf. A-0309

DAMOS MIL PESOS, EN HIPOTECA. No corredores, The Royal Eagle of América Mutuality Corporation, Obispo 59, altos, 2 y 3.

DINERO

Doy grandes y pequeñas cantidades en primera hipoteca, desde el 7 por ciento, en adelante, para La Habana y sus Barrios. Compro y vendo casas, solares y créditos hipotecarios.
Compro y vendo Bonos y Acciones.

JULIO C GRANDA

Obrapía 33. Telfs M-5921 y F-576..

65— BONOS Y VALORES

VALORES: COMPRO ACCIONES COMpañía Cubana de Electricidad. Compro y vendo Bonos y Acciones de todas las Compañía, cotizables y no cotizables en la Bolsa. Manuel Piñol, Obrapía 17.

BANCO ASTURIANO: COMPRO BOnos y Acciones Compro Acciones Compañía Cubana Electricidad Compro y vendo Bonos y Acciones de todas Compañías, cotizables y no cotizables en la Bolsa. Manuel Piñol, Obrapía núm. 17

N. GELATS Y COMPANIA

106 Aguiar 108 esquina a Amargura

CAJAS RESERVADAS

Las tenemos en nuestras bóvedas construidas con todos los adelantos modernos y las alquilamos para guardar valores de los interesados. En esta oficina daremos todos los detalles que se deseen

PARA LAS DAMAS

70- INTERES PARA LAS DAMAS

CORTE CORTURA SISTEMA MAchado. Directora: Srta. Herrera. Clases a domicilio. Hacemos Patrones y vestidos de señora, desde 50 cts. Teléfono F-3459. 73

HACEMOS VESTIDOS A MEDIDA. Corte selecto. Confección esmerada, desde 50 centavos. «La Moda Francesa», Amistad 61-A. Telf. M-4153.

MRGARITA LOPEZ, ZURCIDORAtejedora. Zurcidos semi-invisibles, especialidad en telas gruesas y trajes de caballero. Precios económicos. Blanco 1, bajos, entre Malecón y San Lázaro. 70

ELECTROLYSIS
EXTIRPACION DE LOS VELLOS

de la cara, muslos, piernas, etc., por medio de la electricidad. Tratamiento definitivo y garantizado. Sra Alexandra Calle Tercera No. 381, entre 2 y 4, Vedado. Habana.

ENSEÑANZAS

75— PROFESORAS Y PROFESORES.

PROFESORA COMPETENTE, ENSEña hablar inglés en corto tiempo. Mejores referencias. Precios módicos. Señoritas y niños, exclusivamente, 17 número 2-A., entre N. y O., Vedado. 75

INGLES PROFESOR AMERICANO con títulos de 2 Universidades, Método rápida, práctico, moderno. Duncan Thomas, San Rafael 37, altos, Departamento 26, M-2645. Informes de 9 a 12. 75

GRAN COLEGIO PARA NIÑOS Y NIñas hasta el 6o. grado. Clases diarias de 8 a 11 a.m. y de 1 a 4 p.m. y por la noche de 7 a 10, clases individuales para obreros y empleados del Comercio. Precios módicos. Plaza del Vapor 63, por Aguila, (azotea).

PROFESOR DE INSTRUCCION 1a. y 2a. enseñanza, ofrece clases en casa o domicilio a $2 mensuales. También taquigrafía, mecanografía, inglés y labores. Teléfonos: M-9291 y FO-3450. 75

CORTE MODERNO NACIONAL

«SISTEMA MENDEZ»

Reeconocido como el más completo y rápido para aprender a cortar y coser con perfeccinó De venta: «El Encanto», «La Filosofa» y «Academia Méndez». La autora del método avanzado de corte y costura, señora Josefina Méndez de Lana, brinda a las damas oportunidad de aprender este arte interesante en su Acanemia, a domicilio o correspondencia. Moldes a medidas. Estricta moralidad. **Neptuno No. 81, altos.**

EMILIA A. DE CIRER, COMPETENte Profesora de Piano y Mandolina, Teoría y Solfeo, incorporada al Conservatorio **Peyrellade.** Enseñanza efectiva y rápida. **Clases a domicilio** Precios moderados, Virtudes 2-A., Hotel Washington. Telf. M-3613.

POR $1.00 MENSUAL: 8 ASIGNAturas. Todas inclusive, inscribiéndose hoy. Aproveche: Inglés, Taquigrafía Pitman, Teneduría, Mecanografía, Gramática, Ortografía, Aritmética, Caligrafía. Telf. U-4782, Nueva del Pilar 14, altos.

FRANCES, MASOM, PROFESOR, prepara exámenes oposición programa oficial. Gramática; Literatura. Clases domicilio o casas. Informan Librería Polvorín 124. 6:30 p. m. Aguila 69, altos, 7 a.m. a 10 p. m. Teléf. A-6061. 75

NO PERDERA DINERO, GARANTIzo usted hablará Inglés en breve, tomando clases individuales conmigo. Aseguro enseñanza rápida, práctica. Especialidad conversación perfeccionamiento. Competente profesora Americana. Galiano 93, altos. 75.

PROFESORA INGLESA, TIENE ALgunas horas libres para dar clases a personas mayores. Favor de llamar al teléfono F-3437. 75

SEÑORA INGLES A,CON MUCHAS experiencias, desea dar clases de inglés. Tiene las mejores ref erencias. Escriba: H. E., Departamento de Anuncios Clasificados, DIARIO DE LA MARINA. 75

PROFESORA DE INSTRUCCION con mucha práctica y buenas referencias. Clases a domicilio o en su casa, calle 23 No. 275, Vedado.

ABOGADO AMERICANO, GRADUAdo en la Universidad de Yale, da clases colectivas y particulares, de inglés. Puede verlo, cualquier día de la semana, a las 12 m., San Rafael 139, entre Oquendo y Marqués González.

TEACHERS FROM ENGLAND GIves collective and individual classes in english to ladies and children only, well experienced in teaching. Lens Court Calle 6 esq. 11, apartamento 3, F-5438.

SE ENVIA GRATIS

Interesante prospecto ilustrado del Colegio de Escolapios de Guanabacoa, Habana. Plantel de primer orden, establecido desde 1857. Pídalo simplemente en una postal, dirigida al Rvdo. P. Rector de dicho Colegio

CLASES ESPECIALES DE INGLES

El Profesor L. Verdecia, ex-Catedrático por oposición del Instituto de de Camagüey, ex-alumno del Profesor W. Tilley, de la Universidad de Columbia, Nueva York, ofrece a los aspirantes a Catedras de inglés que se sacarán a oposición en Septiembre, un curso que cubrirá todo el temario. Clases diurnas o nocturnas, colectivas o individuales. Los que simplemente deseen aprender pronto y bien el inglés deben solicitar hora cuanto antes, a causa de la escasez de tiempo. Teléfono M-7325, Virtudes 10, esquina a Industria.

Lea AVANCE todas las tardes.
Dirigido por José I. Rivero.

ENSEÑANZAS

75- PROFESORAS-PROFESORES

DOY CLASES DE PRIMERA Y SEgunda Enseñanza, en mi casa y a domicilio. Especialidad en Matemáticas. Informan: San Leonardo 15, altos. Telf. I-2218.

"SAN ELOY"

Colegio y Academia. Fundado en 1907. Primera y Segunda Enseñanza. Preparatoria, Bachillerato, Comercio, Idiomas, Cultura Física. Cursos preparatorios especiales. Admitimos pupilos, medio pupilos y externos Cerro 620. Telf. I-6002. Pida prospectos.

BAILES MODERNOS (TOMASIN)

Positivamente enseño, con práctica: Danzón, Son, Paso Doble, Blues, Vals, Fox Trots, Tango Salón. Voy a domicilio. Seriedad y Garantía, San Nicolás 264, entre Gloria y Misión, a dos cuadras de Monte.

BACHILLERATO

PROFESORES DEL INSTITUTO ACADEMI ARABIÑA
EL NUEVO CURSO COMIENZA EL DIEZ DE AGOSTO

Prepárese para los exámenes finales del mes de Septiembre. Puede recuperar el tiempo perdido. El curso comienza el diez de agosto. Todas las asignaturas del Bachillerato, explicadas por profesores del Instituto. Cuotas módicas. También se cursan las asignaturas de la E. Profesional de Comercio. **Academia Rabiba,** Neptuno y Manrique, altos. A-9222 y M-7849.

DRA. PEDAGOGIA OFRECESE PAra dar clases en su casa o domicilio. Preparación ingreso cualquier centro superior. Precios módicos. Oquendo 23, altos, entre San Rafael y San Miguel. U-1505. 75

PROFESOR DE BAILES

Precios módicos. Enseñanza rápida y Son, Fox, Tango, Blues, etc., etc. Doy clases a domicilio. Ismael Servalló, Cárdenas número 3, segundo piso.

OBSEQUIO
DE LA ACADEMIA DE COMERCIO

LUIS B. CORRALES

Los que presenten quince centavos en sellos, recibirán una Aritmética Mercantil práctica. Clases: Teneduría de Libros, Taquigrafía, Ortografía e Inglés. Clases de Mecanografía: $1.00 mensual, una hora. Clases individuales. Lealtad 141, entre Salud y Dragones.

PROFESOR DE BAILES: J. BANDE, Gloria número 25, entre Someruelos y Cienfuegos, altos. Enseñanza rápida de Son, Danzón, Blues, Fox Trot, Pasodoble, als y Tango de Salón. También doy clases a domicilio. Precios módicos.

LECCIONES DE GUITARRA

Canto, Piano y Mandolina. Plan rápido y económico. Jesús María y Habana, por Jesús María.

INGLES, TAQUIGRAFIA (INGLESA y española), Teneduría, Cálculos Mercantiles, Aritmética, Algebra, Caligrafía, Mecanografía y Ortografía. Enseñanza a domicilio, por el Profesor F. Heitzman, Monte 103, altos, M-9247.

PROFESORA DE FRANCES GRAduada Universidad París, da clases de francés y iiteratura a domicilio y en su academia. Prepara para exámenes d Estados Unidos, Universidad e Instituto Habana. F-2658.

TAQUIGRAFIA GREGG, PITMAN, inglés-español) Contabilidad, Gramática, Mecanografía, Matemáticas, Bachillerato, Preparatoria, Escuelas Normales, Instituto, Cadetes, Enfermeras, Comadronas. Todas a domicilio: $500, una hora alterna, Trujillo, I 3803 77

BAILES: PROFESORES MAURICE

Y **Srta. Santander.** Verdaderos profesionales, procedentes de New York. Estilos modernísimos, europeos y americanos: Fox, Pasodoble, Son, Vals, etc. Bailes teatrales. Enseñanza rapidísima, día y noche. Precios mínimos. Visítenos sin compromiso, Acosta 79. altos. Vamos a domicilio.

76— COLEGIOS

OAK RIDGE MILITARY INSTITUTE situado en la Carolina del Norte. Uno de los colegios más antiguos y acreditados del Sur. Segunda enseñanza, preparatoria para la Universidad, comercio y departamento militar, Completamente aislado de la ciudad. Lugar saludable. Clima benigno. Profesorado competente. Cuota moderada. Informes: Fausto R. Suárez. Infanta 102 A, altos. También represento un magnífico colegio de niñas y señoritas, cuya cuota es sumamente módica 76

COLEGIO MUNT SAINT JOSEPH, Baltimore. Dirección: Hermanos Xavier. Preparación Colegio o Comercio. Precios moderados. Vida doméstica. Informes: G. D., Apartado 2543, Habana.

77— ACADEMIAS

ACADEMIA DE IDIOMAS ROBERTS, Malecón 31. Teléfono: M-2124. ¿Desea usted aprender inglés? Compre el método Roberts. Se recomienda por sí solo. Distinción. Eficiencia. Garantía. Cuarta Edición: $2.00.

ALUMNOS DEL INSTITUTO

Matricúlese en el gran cursillo organizado por la Cooperativa de Estudiantes y patrocinado por la Academia «Bravo». Clases por Catedráticos del Instituto. Cuotas: Preparatoria, Primero y Segundo Año: $4.00; Tercero y Cuarto Año: $5.00, Neptuno entre Belascoaín y Lucena. Telf. U-2627.

ACADEMIA RABIÑA

EL NUEVO CURSILLO COMIENZA EL PRIMERO DE JULIO BACHILLERATO

Clases individuales inglés, Francés, Alemán, Taquigrafía «Pitman» y «Gregg», Mecanografía, Ortografía, Teneduría de Libros, Correspondencia Comercial, Aritmética. TAMBIEN CLASES POR CORRESPONDENCIA. Ingreso E. Ingenieros, Arquitectos y Veterinaria. Curso Procurador. Pida **Prospectos. Neptuno 78 y 80, altos, esquina Manrique. Telfs. M-7849 y A-9222.** 77

FOLLETIN 18

POR EL HONOR DEL NOMBRE

(Continuación de «Duquesa Inés»)
(Por Rafael Pérez y Pérez.)

(De venta en la Librería de Wilson, Obispo, 52. Teléfono A-2298)

EDITORIAL JUVENTUD, S. A.

mar sobre la peña del Roncador o la del «Meche», dormitando a la sombra de un bosque de eucaliptos cercano a los naranjales de la finca y recibiendo a diario la muy grata visita de mi viejo amigote, el marino: Ahora ha habido unos días de calor muy intenso gracias al soplete de un poniente bochornoso. Con este motivo he dado audiencia a Orús y a los hijos del torrero en la propia terraza de mi domicilio. Chima, Domingo y los muchachos, se nos agregan en cuanto concluyen sus quehaceres y sentados en cómodas y sendas mecedoras saboreamos con fruición las «contarallas» de Orús. Como la casa y la finca permanecen patriarcalmente abiertas, suelen acudir al olorcillo de la tertulia algunos humildes vecinos que se acomodan silenciosamente en un rincón, sobre la propia balaustrada, para no interrumpir el relato. Mientras oímos, nuestra mirada vaga y soñadora por el mar, quieto, azuel, sereno, apenas rizado por la brisa. La luna es una hermosa lámpara que ilumina con su luz de plata la montaña llena de pinos que hay a nuestra espalda los naranjales frondosos y el mar tranquilo. Y, entre tanto, la palabra fácil del narrador cae elocuente, llena de observaciones interasantes, sobre el reducido auditorio en religiosa escucha.

—Cuéntenos aquel casamiento de indios que nos prometió ayer, señor de Orús...

No se hace de rogar. Pausadamente, saca desu cartera una nota y la lee en voz baja. Después, con mucha sencillez, dice, empezando la fábula:

Estaba un primo mío, capitán de infantería, con su compañía desde luego, en la isla de Tablas, cuyo interior deja mucho que desear tocante a civilización. Mi barco tenía que reparar unas averías y pedí un permiso a mi comandante, con ánimo de pasarlos en compañía de mi pariente. Me lo concedió y allá me fuí, a la isla de Tablas. Un día nos invitaron a comer dos españoles que tenían una a comer dos españoles que tenían una hacienda grande, y como llegásemos mucho antes de la hora señada para el convite, se me ocurrió la idea de curiosear un poco por los bosques.

Pedí prestado un fusil y salí acompañado del asistente de mi primo: un muchacho andaluz, muy listo, que conocía bien el idioma del terreno. Me recomendaron mucho que señalase con nudos unas hierbas altas que crecen en aquellos bosques, para que ellos me sirvieran de señal a la vuelta, pues es tal la espesura y maleza de la selva que ni hay camino a través de los árboles ni es posible aventurarse en aquel laberinto sin acudir al medio indicado de hacer señales, que es el que los indios se ven obligados a usar, aun a pesar de su conocimiento del país. Metidos ya en el bosque, caminábamos un buen rato, cuando vimos que delante de nosotros huía a todo correr un indio que llevaba una garrafa, probablemente llena de vino. Era pequeño y rechoncho, con una cabezota enorme que aun parecía más grande y monstruosa por la encrespada cabellera lanuda que la adornaba circundándole como una cornucopia estrafalaria, la cara cobriza. Ordené al soldado que le llamase. Dióle el alto y acudió tembloroso.

—¡Pobre hombre! Se figuraría que iban a comérselo—reí muy divertida.

—¿Adónde vas?—le pregunté valiéndome del asistente, que hacía de intérprete.

—Señor—contestó humildemente—ahí, al interior.

—¿Muy lejos?

—Como un cuarto de hora.

—¿Y qué llevas ahí?—pregunté señalando la damajuana.

—Señor, es que hay una boda y me han enviado por vino.

—¿Boda dijiste?—Inmediatamente me dí por convidado. Era una de las cosas que yo deseaba más: presenciar un matrimonio entre indios. Pero al oír el indio mi propósito se alborotó y todo tembloroso me rogó humildemente que no asistiese a la ceremonia, porque todos se asustarían y echarían a correr. Insistí asegurándole que mi intención no era molestarles en nada, sino tan sólo aprovechar una ocasión que se me presentaba de presenciar el espectáculo sobre el cual haba oído fantasear tanto. Al escuchar mis protestas y al advertir mi aire de sinceridad, vaciló el tagalo unos momentos. Por fin, señalando el fusil, dijo medroso:

—Señor, si quereis ir deja aquí el «artificio», porque si lo ven se asustarán.

Le quité la bala al arma y me esforcé en convencerle de que sin ella era el fusil solamente un adorno y se hacía imposible su uso mortífero, pero el indio meneó incrédulo la cabeza, diciendo convencido:

—No, no. A nosotros nos han dicho que los caras blancas metéis ahí dentro una cosa dura y le decís: «Ves a tal sitio, en la ciudad tal, número tantos, y mata a fulano de tal».

Como ustedes comprenderán me eché a reír de muy buena gana. Algún chusco se había divertido con aquellos infelices. Intenté explicarle la realidad de las cosas, pero pronto me dí cuenta de que hubiera sido obra de moros conseguir que me entendiera, y al fin, fué preciso esconder entre la maleza el «artificio» y señalar con su escondite.

Como dijera el tagalo, tardamos como un cuarto de hora en penetrar en un claro extensísimo de la selva, donde había una aldea fabricada con cañas y palmas. Al divisarnos, huyeron los indios, escondiéndose en sus chozas como conejos. Nuestro acompañante fué a asegurarles de mi parte que en nada les ofendería y a testimoniarles mi deseo de asistir a la boda. Yo estaba en el centro de la plazuela y sabía que a través de las ventanas entornadas me miraban. Fueron por fin sacando las cabezas, como animalejos asustados que se asoman a las madrigueras. Después formaron grupos en las puertas y yo presumí que hablaban de mi persona.

—¿Qué dicen?—pregunté al soldado, lleno de curiosidad.

—Señor, que es usted muy feo—contestó riéndose.

Grande hilaridad me produjo el saber que aquellos indios horribles me encontraran feo a mí, que dicho sea sin jactancia, era muy guapo, cuando joven. Como que me parecía todo a mi madre, que era una mujer lindísima. Pero me consoló en parte de mi decepción el añadirme el andaluz:

—En cambio, aquellos otros dicen que es usted muy guapo, que tiene cara de santo.

Empezó, al fin, la ceremonia más extraña que he visto en mi vida. La novia que, como los demás de la tribu, vestía sólo un taparrabos, se colocó frente al novio, con un cañute de caña bajo el brazo izquierdo, quieta y erguida. Enfrente, el futuro esposo, con el arco en tensión y las flechas preparadas. Tenía a un lado y a otro a manera de testigos, a su pariente más próximo y al padre o hermano de la novia. Este, o sea el padre o hermano de la prometida, tenía entre las manos un enorme sable o machete, levantado en actitud de herir. Figúrense ustedes las suposiciones que se me ocurrirían a la vista del machete, ¿eh?

Helado de espanto supe entonces la bárbara costumbre de aquella gente. Si la flecha disparada por el novio penetraba directamente en el tubo de caña que la novia tenía bajo el brazo, el galán se casaba con la doncella. Si la flecha hería a la novia, poco o mucho, el del machete dividía al novio en dos tajos (horrible, pero histórico) y si ni la hería ni clavaba la flecha en el blanco, le expulsaban de la aldea entre burlas y rechiflas .Como es natural, ese quedaba desacreditado.

—¡Vaya bestias!—se indignó Domingo, tirando al mar la punta de un pitillo que había tardado tres horas en fumarse, con mi permiso, desde luego.

— —Sí que estaría usted en un pie como las grullas, don Casimiro—sonrió un carabinero viejo, desde un rincón.

—¡Señor y qué costumbres hay por ese mundo!—comentó Chima, dando expresivas cabezadas.

Orús acabó de encender, pausadamente, un cigarro y continuó:

—Con el tremendo escalofrío de una emoción intensa, me apresté a presenciar la ceremonia, arrepentido ya de haberme metido en aquel paso. El novio, que por lo visto no tenía nervios, con una serenidad pasmosa, sin apuntar apenas, disparó su flecha y la clavó en el tubo de caña. Respiré como quien se quita una montaña de encima... ¡No saben ustedes el malísimo rato que pasé! La muchedumbre empezó a dar muestras de su alborozo con unos aullidos horripilantes, bailando en un pie como energúmenos y festejando al novio. Al felicitarle yo por su puntería, hizo un gesto como quien dice: «Esto no tiene importancia»; y empuñando otra vez el arco, miró al cielo. Dos cuervos pasaban volando. Hacía sol y la sombra de ambas aves se dibujó en el suelo. Mirando a éste y a la sombra de un cuervo, apuntó al cielo... Oyóse un graznido y el pajarraco se desplomó cerca de mis pies... Estupefacto, miré al indio. Había tirado el arco y sonreía orgulloso...

Cuando Orús concluyó su narración, hubo todavía un minuto de silencio.

—¿Por qué no escribe usted un libro de costumbres filipinas?—le pregunté, rompiendo el mutismo que a todos nos invadiera.—Sería muy curioso...

Hoy, perdidas las islas, carecería de interés para los españoles... —me contestó.

Y se disolvió la tertulia, porque pasaba de las diez.

¿Qué le parece a usted, don Blas?

M.E.C.D. 2016

INTERES GENERAL

Regalo de $50 a $100

Por pruebas de vendedores clandestinos de Medicinas sean o no robadas que no den Factura ni Timbre Nacional.

Sr. Andreu - Tel. I-3515

AVISO IMPORTANTE: LAS FAMIlias que tengan cajas de restos guardadas en osarios de Ramón Mons Grillo, en el Cementerio de Colón, que estén atrasadas en el pago, pasen a recoger dichos restos. Serán trasladados al Osario General. Cedo bóveda. Telf. M-6764.

SENOS PERFECCIONADOS. ¿DESEA desarrollarlos, reducirlos, endurecerlos? Tratamiento «Magistral», 90 centavos estuche con instrucciones, certificados fotográficos, recomendaciones médicas. Prospecto grátis. «Magistral». Monte 78, Teléfono: M-9354, Habana. I.G.

PROPIETARIO

Pinte su casa con lechada o aceite, con aparato de mano moderno. Con menos dinero, le pintamos más. Bielsa: U-6587

PROPIETARIO. PINTAMOS CON lechada casa interi ores y fachada, con aparato de mano moderno con menos dinero, pintamos más. Bielsa. IG U-6587.

TRADUCCIONES

Comerciales, Técnicas, Literarias.— Alemán, Español, Francés e Inglés. Nicolás Bravo Jr., teléfono M-3075 y FO--2248. IG.

SELLOS

Por encargo de una casa alemana, se compran sellos de Correo, nuevos y usados, en cualquier cantidad. Manuel Cadenas. De 2 a 7, todos los días, incluso los festivos. Se va a domicilio. Llamar: Teléfono U-6301.

"EL CASTILLO DE FARNES"

La casa más surtida de La Habana, en productos españoles. Recibimos percebes y merluzas, en todos los barcos regulares. Háganos una visita y deléitese comiendo en nuestro restaurant, Monserrate y Obrapía. Telf. M-4225.

ALQUILERES

79— HOTELES

HOTEL TROTCHA
CALZADA Y DOS, VEDADO.
Próximo a los Baños de Mar. Economía. Confort. Amplias y frescas habitaciones con baño privado y todo servicio, rodeado de jardines Una persona: 35 pesos. Dos personas, desde 55 pesos. F-1076.

THE SAVOY
F. Y 15, VEDADO
Telf. F-6616.

Situado en un lugar alto del Vedado. Con fácil y frecuente comunicación, con la Ciudad y Repartos. Rodeado de jardines. Con 600 metros de hermosos portales. Las habitaciones tienen ventilación directa, teléfono, baño privado, con agua fría y caliente. Precios moderados, incluyendo tres excelentes comidas. El servicio en mesas separadas, para cada familia.

GRAN HOTEL LUZ
OFICIOS 35

Esta acreditada casa cuenta con grandes y frescos apartamentos y habitaciones, con o sin muebles. Agua caliente y fría, a todas horas, comedor, ascensor y salón de recreo, no igualado. Admitimos abonados y a la carta. Espléndida comida, a precio económicos.

Hotel 'SAN CARLOS'
EL CALOR NO MOLESTA EN ESTE HOTEL

Frescas y ventiladas habitaciones. Agua a todas horas. Comida selecta, española y criolla. Servicio esmerado.

Precios por mes, con comida:
Una persona $30 á 40
Matrimonio $45 á 60

Hay apartamentos familiares. Egido y Monte.
PLAZA DE LAS URSULINAS

HOTEL San Luis
Belascoain núm. 5.
Telfs. U-1081 y U-1082.
(Doble línea de tranvías por el frente).
Habana, Cuba.

Si usted desea veranear a poco costo, combinando las ventajas de la ciudad y la playa, venga a esta casa, situada a doscientos metros del mar, y pida precios.

Contamos con 150 habitaciones, todas con baño y agua caliente, atendidas por amables y eficientes camareros.

El mejor anuncio de esta casa es el gran número de distinguidas familias, que allí residen, permanentemente.

Nuestro salón-restaurant, mirando al mar, es el más fresco de La Habana. Y nuestro lema invariable es y será: modicidad y servicio.

(HAY GARAGE PROPIO)

B-6

HOTEL NEW YORK

Dragones 16, al lado Cuban Telephone, 100 habitaciones, baños privados, agua caliente, elevador. El más propio para familias del Interior. Máximo en comodidad, por mínimo precio. Abónese diario y por meses. Grandes rebajas. Los mismos dueños del Hotel Boston.

HOTEL 'IDEAL ROOM'
PRADO 93-B., (POR PASAJE)

¿Desea vivir en casa tranquila, mejor que en su propia casa? Visite esta gran casa, aunque sea por curiosidad. Por dentro, la mejor. Precios para matrimonios, con comida y toda asistencia, desde $35.00 a $45.00. Hay apartamentos de dos habitaciones, con balcón y baño a Prado. Exígense referencias de moralidad y pagos.

Lea AVANCE todas las tardes.
Dirigido por José I. Rivero.

ALQUILERES

80— CASAS DE HUESPEDES

GALIANO Y SAN RAFAEL, ALTOS del Café «La Isla». Alquilo habitación, vista calle. Comida exquisita. Estricta moralidad, a hombres solos. Asistencia completa: 20 pesos.

81— CASAS DE COMIDAS

SIRVO COMIDA DE PRIMERA, A domicilio, sabrosa y económica. Admito abonados al comedor. Hora fija lado 56 y 60, altos. M-9487. 81

SIRVO COMIDAS A DOMICILIO. Cocina criolla y española. Puntualidad y variación en el menú. Artículos de primera calidad. Teléfono: M-1688.

CASA DE COMIDAS SERVICIO DE cantinas a domicilio. Precios de situación, buena y abundante, pruebe y será nuestro cliente. Villegas 110.

82— APARTAMENTOS

SE ALQUILA TENIENTE REY 15, apartamento segundo piso dos habitaciones, balcón calle y lavabo agua corriente. Precio: 14 pesos. 82

PALACE APARTAMENTS
APARTAMENTOS HABITACIONE,

Con y sin muebles, baño privado, agua fría y caliente, frescos. Lo más céntrico y alto del Vedado. Calle25 y Avenida de Los Presidentes Desde $20.00 a $45.00. 82

CASAS-APARTAMENTOS, ACABAdos de pintar, modernos y ventilados: sala amplia, 4 cuartos, precioso baño intercalado, balcones a la calle, comedor, bonita terraza, cocina de gas, calentador, baño de criados. Apartamentos más chicos con todas comodidades. Precios razonables, Edificio Padrón, Neptuno 251, entre Aramburo y Hospital. U-5158 y U-5402.

83— DEPARTAMENTOS

SE ALQUILAN FRESCOS DEPARtamentos, dos habitaciones, apropiados para matrimonio, con todo lo necesario, O-Reilly 5.

PRADO 111, FRENTE AL CAPITOlio. Se alquila bonito departamento o habitación, con balcón a la calle. Todo servicio, si se desea, a hombres solos o matrimonio. Casa de honorable familia. Se toman referncias. Telf. A-7905.

SAN PEDRO 12, ESQUINA SANTA Clara, habitaciones y departamentos amplios, muy frescos, vista a la bahía y aduana con lavabos, precios baratísimos. 83

84— HABITACIONES

VEDADO: LINEA 91, ESQUINA A 6, casa honorable. Alquilo hermosísima y fresquísima habitación, con frente a gran portal. Está dividida y propia para 3 o 4 personas. Otra, magnífica, propia para matrimonio. Comida excelente. F-5632 y F-1406.

A UNA CUADRA DE SANIDAD, DIvisión 11, altos, casa particular, confortable habitación amueblada, anexa al baño, a hombre decente o matrimonio sin niños. 84

OBRAPIA 49, PRIMER PISO, CASA familia alquílase una habitación amplia, acabada pintar, baño intercalado, agua caliente, a hombre solo o matrimonio sin niños, con referencias. 84

HABITACIONES ALTAS MUY FREScas elegantemente amuebladas, con vista al mar y al parque del Maine, se alquilan en casa de moralidad con todo el servicio y buena comida; también un departamento bajo con baño privado en la calle O No. 10 entre 17 y 19, buen precio. Teléfono F-2657 84

CON EL FIN DE NO INCURRIR EN enojosas preferencias y deseando servir a todos los que nos han solicitado habitación en nuestro Hotel Residencial de Néstor Sardiñas número 106, gustosísimos avisamos por este medio, que está al desocuparse una hermosa habitación con su baño privado y cocina completa, también privada. Luz eléctrica por nuestra cuenta, teléfono y todo el confort y comodidades apetecibles. Precio: $9.00 mensuales. Informes: Goizueta. Telf. F-3937.

FRESQUISIMA HABITACION CON vista a la calle, baño anexo, agua caliente y excelente cómida. Es casa confortable. Cambio referencias, Concordia 44, esquina a Manrique.

SE ALQUILAN DOS CUARTOS, JUNtos o separados, en casa particular, a hombres solos y matrimonio sin niños. Informan: Bodega de Maloja y Gervasio.

GALIANO 103, ENTRE SAN JOSE y Barcelona. Habitaciones espléndidas, desde $25.00. Dos: $38.00, con lavabos, agua caliente, abundante. Excelente comida, hermosa terraza. Sólo moral absoluta. M-7380.

PARA MATRIMONIO ALQUILO 2 frescas habitaciones juntas o separadas. Excelente comida en casa particular; con baño anexo; balcón; lavabo; agua fría y caliente. M-7582, Neptuno 23, altos Filosofía. 84

EN CASA HONORABLE, ALQUILO hermosas habitaciones exteriores con agua corriente y teléfono, a hombre solo o matrimonio sin niños. Absoluta moralidad. Villegas 21 esquina a Empedrado. B-4.

PARA MATRIMONIO ALQUILO 2 frescas habitaciones, juntas o separadas, excelente comida en casa particular, con baño anexo, balcón, lavabo, agua fría y caliente. M-7582, Neptuno 73, altos Filosofía.

SE ALQUILA PARA MATRIMONIO o persona sola, un departamento en Estrada Palma 70, altos, con comida o sin ella, personas serias.

OBISPO 82, POR VILLEGAS, BUEnas habitaciones. Todas con vista a la calle y toda asistencia. Persona: $23.00. Dos: $35.00 y $38.00. Excelente servicio. M-8046.

HABITACIONES COMODAS, BUEN precio, alquilamos en casa decente, todas las comodidades, todas las líneas de ómnibus y tranvías por el frente. Preferimos hombres. Neptuno 57. 84

EN CASA HONORABLE, ALQUILO hermosas habitaciones exteriores, con agua corriente y teléfono, a hombre solo o matrimonio sin niños. Absoluta moralidad. Villegas 21, esquina a Empedrado.

SE ALQUILA AMPLIA HABITACION $8.00, en casa de pocas personas, de moralidad, a hombres solos o matrimonios solo, San Rafael número 109, bajos, entre Gervasio y Escobar.

SE ALQUILA UNA O DOS HABITAciones, a señora sola. Absoluta moralidad. Unico inquilino. Precio razonable. Tranvías y ómnibus por la puerta. Concepción 21, casi esquina a San Lázaro, Víbora.

SE ALQUILA UNA HERMOSA HAbitación en Neptuno 140 1er. piso, para hombre solo, se necesitan referencias. 84

SE ALQUILAN GRANDES HABITAciones, con agua corriente, con o sin muebles. Casa de moralidad, Prado 113 y 117. Tiene elevador, frente al Capitolio.

O'REILLY 51

Se alquilan amuebladas, espaciosas y frescas habitaciones, en este moderno edificio, agua caliente y fría, abundantes baños, buen servicio y teléfono Estricta moralidad.

ALQUILERES

84— HABITACIONES

VEDADO EN 8 No. 52 entre 21 Y 23 se alquila habitación para consulta médica. Teléfono F-3284.

ALQUILO HABITACION ALTA, grande y muy fresca, amueblada, a hombre solo. Av. Columbia e Infanta. Villa Pikin, Buen Retiro. Marianao. 84

CRISTINA 7¾, AL LADO COMpañía Lechera, se alquilan habitaciones y departamentos muy baratos a personas de moralidad. Se desean buenas referencias. Hay agua abundante a todas horas.

"EDIFICIO CUBA", SEIS PISOS, Empedrado número 42. Se alquilan amplias y ventiladas habitaciones, muy baratas, elevador, lavabo, luz toda la noche. Orden y moralidad. Teléfono M-5113. B-4

85— NAVES Y LOCALES

ALQUILO NAVE, 500 METROS DE capacidad, muy ventilada, propia para cualquier clase de negocio, con oficina y una habitación, a dos cuadras del Puente de Agua Dulce. Módico alquiler. Informan: Flores 9-A., entre Agua Dulce y Serafines. 85

NAVE GRANDE, CENTRICA, PROpia para Garage o industria. Tiene vivienda, Zapata 22, a una cuadra de la Bodega. Informes: San Rafael 138. Infanta. Alquiler, barato. Llave, en Telf. U-5744. 85

NEGOCIO SEGURO PARA PERSOna inteligente alquilo bodega sola en esquina fraile, hermosa nevera, armatostes y vidrieras, mostrador punto próspero. Reparto Almendares, 1a y 18, precio razonable.

ALQUILO NAVE

chica, muy fresca, precio económico, calle Unión y Ahorro No 31 una cuadra de la Calzada del Cerro. Informan en los altos del 29.

SE ALQUILA EL LOCAL DE GLOria esquina a Cienfuegos. La llave en la bodega. Informan F-2078.

SE ALQUILA LOCAL PARA CUALquier comercio, lechería azclejado moderno, véalo. Goicuría 24 esquina Luís Estévez. Informan al lado accesoria, en Santos Suárez.

SE ALQUILA LA ESQUINA DE Vista Alegre y Juan Bruno Zayas, propia para comercio. Informes: Municipio No 3, C.

ALQUILO VIGIA No. 10, NAVE 800 metros, sin columnas. Informan: Figuras 3A, bajos, A-0384.

SE ALQUILA UNA NAVE CON OFIcina amueblada y 3 habitaciones. 600 metros superficie, calle Vapor No. 43. Informa: Ramón García, Telf. F-5912. 85

MONTE 192, frente Cine VIOLETA, cerca 4 Caminos, local propio para tabaco u otro giro. Se alquila salida por Tenerife. Informan Bomba Prat. M-3959. 85

EN 20 PESOS, SE ALQUILA LA MOderna y bien situada esquina de San José y Marqués González, propia para cualquier clase de establecimiento. La llave en la fonda de enfrente. Informes: Francisco Torres, Edificio «Bacardí», Apartamento No. 421, Teléfono A-7830.

¡COMERCIANTES!
AQUI TIENEN EL
LOCAL PROPIO
PARA SU NEGOCIO
DAMOS CONTRATOS POR AÑO

A. Ramírez núm. 4.
Cerro y Colón.
Cruz del Padre núms 2 y 6.
18 entre 9 y 11.
Doce y 23.
Dragones núm. 64, esq. a San Nicolás.
Inquisidor núm. 27, esq. a Luz.
Inquisidor núm. 30, bajos.
O-Farrill y J. A. Saco.
Pasaje Infante y Goicuría.
O-Reilly núm. 29, esq. a Habana.
San Lázaro y Galiano.

GENIOS ESQ. A MORRO
Telf. M-674.

NAVE MUY GRANDE Y MUY CENtrica, a una cuadra de Infanta. Se alquila barata, Zapata 22, entre Basarrate y Mazón. La llave en la Bodega. Informan: San Rafael 138. Telf. U-5744.

NAVES PARA INDUSTRIAS

Se alquilan de varios tamaños algunas con chucho de ferrocarril; situadas entre Carlos III, Infanta y Belascoaín. Informa La Vinatera Arbol Seco y Peñalver.

87— HABANA

SE ALQUILAN DOS CASAS, SAN Joaquín número 68 y 70, altos, entre Omoa y San Ramón, a una cuadra de la Calzada, sala, dos cuartos, comedor, baños y cocina. Informan, bajo, derecha. M-8887. 87

ALQUILO MAGNIFICA CASITA INterior, altos, con dos habitaciones grandes, baño, cocina y luz. Alquiler: $11.00. Zequeira 13, entre San Joaquín y Romay.

ALQUILO, FINLAY 13, ALTOS, UNA cuadra de Galiano, sala, comedor, dos habitaciones, baño moderno. La llave, de 10 a 11 y de 5 a 6.

MODERNO SEGUNDO PISO, MUY frescos, Infanta 102-A, casi esquina San Rafael, recibidor, sala, cuatro cuartos, baño intercalado, comedor, cuarto y servicio para criados. Llaves, Encargado. Informes: M-1559.

SE ALQUILA PRECIOSO PRIMER

piso, recién pintado y decorado, Concordia 179, esquina a Aramburo. Compuesto de recibidor, hermosa sala, dos grandes habitaciones, baño intercalado completo, amplio comedor, servicio de criados, cocina de gas y carbón. Agua siempre, abundante. Informan: Aramburo 8 y 10, "La Central". U-4776.

MODERNOS ALTOS, ANIMAS 158, entre Escobar y Gervasio, sala, comedor, tres habitaciones, baño completo, demás servicios. Informan: teléfonos F-5195 y A-3070. 87

MANRIQUE 191, BAJOS, ENTRE Condesa y Peñalver, se alquila sala, saleta, 2 habitaciones, comedor, cocina, baño y servicios, acabada de reparar. Informan: Banco Asturiano, A-7674. 87

HERMOSA CASA, GRAN SALA, REcibidor, cinco cuartos, comedor, gran patio, traspatio, ventilada, servicios modernos, San Miguel 159, bajos. Informan, altos. Telf. U-1572.

SE ALQUILAN TRES CASITAS, MOdernas, calle Fomento números 7, 25 y 27, Reparto Palatino. Tienen cada una, portal, jardín, sala, comedor y dos cuartos y demás servicios. Precio: 15 pesos mensuales y dos meses en fondo.

SE ALQUILA AVENIDA MENOCAL 103, esquina Benjumeda, dos casas altas, sala, comedor, cuatro cuartos, baño intercalado, cuarto servicios de criados Informes: Teléfono I-1116.

ALQUILERES

87— HABANA

ALQUILO, GLORIA 194, ALTOS, ESquina a Rastro, sala, comedor, tres cuartos y uno grande en la azotea, con abundante agua. Informan en la Bodega de Rastro y Gloria.

ALQUILO AMPLIOS Y FRESCOS altos, Merced No. 2 sala, recibidor, 6 cuartos, baño completo, etc. Tranvías y ómnibus por la puerta: $35.00. Informan teléfono A-1736 y en la misma. 87

JROXIMOS A DESOCUPARSE ALquilo los hermosos altos de Prado No. 18, entre Cárcel y Genios, propios para dos familias con sala, saleta, 5 cuartos, hermoso salón alto, con sus servicios, con vista a la calle. Consulado. Informan en los mismos. Teléfono M-9677. 87

SAN RAFAEL Y LUCENA, PRIMER piso: Sala, recibidor, 4 cuartos, baño intercalado completo, comedor al fondo, cocina, cuarto y servicio criados. Informes: Ferretería de Belascoaín y San Rafael. U-5215. Precio de situación.

HORNOS Y VAPOR. ALQUILO casas modernas, con baño completo, de 18 pesos en adelante. Informes en Vapor número 5. Telf. M-2837.

ALQUILO NEPTUNO 202, ALTOS, hace esquina una cuadra Belascoain balcón corrido, sala, saleta, tres cuartos, baño completo, llave en la bodega, teléfono U-5681.

REFUGIO 33, A CUADRA Y MEDIA del Prado, entre Industria y Consulado. Fresquísimos altos, acera brisa, modernos. Compuestos: sala grande, comedor, baño completo, 4 habitaciones (una en azotea). $32.

FINLAY 85, BAJOS, ANTES ZANja, a media cuadra de Belascoaín y Escuela Medicina. Alquilo espaciosa casa, acabada de decorar. Compuesta de sala y saleta espléndidas, cuatro grandes habitaciones, comedor corrido al fondo, baño interior completo, patio, traspatio, cuarto y servicio criados. Llave en la misma, 10 a 12 y 2 a 6. Informes: U-2904.

SE ALQUILA, MONTE 170, ALTOS, sala, saleta, cuatro habitaciones, comedor al fondo, baño intercalado, terraza, cuarto y servicio de criados y cocina, Monte 170. A-2066.

SAN NICOLAS 145, ALTOS, SALA, saleta, 4 habitaciones, cocina y servicios. Informan: Figuras 3 A, bajos, A-0384. 87

SE ALQUILA, MONTE 170, ALTOS, sala, saleta, cuatro habitaciones, comedor al fondo, baño intercalado, terraza, cuarto y servicio de criados y cocina. Monte 170. A-2066.

ALQUILO: ALMENDARES 25 Y MEdio, letra B., altos, entre Bruzón y Desagüe: sala, comedor, dos cuartos, cocina y baño: $14.00. Dos meses en fondo. Aguilera: A-6174 y U-6509.

HERMOSA CASA DE GERVASIO 60 altos. Informan F-2248.

NEPTUNO 117, 2o. PISO

Casi frente a P erseverancia, se alquila espléndida casa con 4 habitaciones, 2 baños intercalados, sala, recibidor y demás comodidades. Informan: Malecón 310, bajos, teléfono U-2750. 87

¡CREALO o NO!
TODAVIA PUEDE ALQUILAR A BAJO PRECIO
VEA RELACION O LLAME AL TEL M.6747

CASAS

De sala, comedor, tres y cuatro habitaciones, baño intercalado, cocina, cuarto y servicio de criados:

Marina núm. 16-C.	27.00
San Lázaro núm. 12	$ 52.00
Marina núm. 2, (Carreño)	40.00
Subirana núm. 44, esq. a Peñalver	27.00
Trece núm. 6, esq. a M.	22.00
De sala, comedor, dos habitaciones, baño y cocina:	
18 entre 9 y 11	20.00
12 y 23	18.00
Esperanza núms. 117 y 119 ..	12.00
Correa 5-E., altos	15.00

GENIOS ESQ. A MORRO

ACCESORIA, CAMPANARIO 228, CON dos cuartos; Aramburo 58, esquina a Salud, moderna. Informan: las Encargadas. Telf. U-4081.

SAN JOSE 226, LOMA DE LA UNIversidad, altos modernos y frescos, sala, dos cuartos, lujoso baño y cocina de gas. Llaves en los altos, derecha. Informes: M-2863 y F-2124.

88— VEDADO

VEDADO: CALLE 8 No. 206 ENTRE 21 y 23, se alquila casa chica, con jardín, portal, sala, comedor, tres cuartos, baño, cocina, patio y baño para criado. La llave al lado izquierdo.

SE ALQUILA CALLE ONo. 8, ENTRE 17 y 19, edificio Pilioto, frente parque Maise, un piso amueblado con muchas comodidades, puede verse a todas horas. 88

HERMOSA RESIDENCIA ALQUILAmos casa baja de esquina, calzada del Vedado, 8 cuartos dormitorios. Cien pesos alquiler y 2 meses en fondo. F-2917. 88

CHALET MODERNO DE DOS PLANtas con cinco habitaciones altas y dos baños. $100 mensuales. Calle 19 No. 150 entre J y K. Dirigirse al teléfono: F-5333.

EDIFICIO «BIARRITZ», CALZADA y G, Vedado, alquilo moderno, fresco piso bajo, sala, comedor, dos cuartos, baño, cocina. Precio: $25 Exígense referencias. 88

F. NUMERO 268, ENTRE 27 Y 29, Vedado, sala, comedor, cuatro habitaciones, dos baños, cuarto de baño de criados, pantry, con o sin garage. Informes en la misma.

2 ESQUINA 21, VEDADO. SE ALquila chalet moderno con dos plantas, 5 habitaciones con dos baños, hermosa terraza de cristales en los altos, una habitación con servicios independientes en los bajos. Ampolio vestíbulo. Garage para dos máquinas en edificio aparte. Escalera y servicios para criados. Jardines y gran extensión. Puede verse a todas horas. Informes F-4345.

ALQUILO MODERNO CHALET, DOS plantas, con portal, vestíbulo, sala, comedor, pantry, despensa, cocina, pasillo, cuarto y servicio de criados, escalera marmol, saleta, cuatro cuartos, closet y cuarto baño completo, garage y cuarto de chofer. Calle 8 número 223, entre 21 y 23, Vedado. Pueden verlo.

VEDADO. SE ALQUILAN LOS BAjos de 11 esquina a 10, No. 39, sala, saleta, 5 cuartos y 2 de criados, holl, baño intercalado garage y demás comodidades, patio con frutales, todo amplio. Informan en los altos.

VEDADO. 6 No. 222, CASI ESQUINA 23, casa jardín, portal, sala, comedor, 3 habitacionesW baño completo, cocina. $20.00, llave 220. Informes: Príncipe No. 32 esquina San Francisco. 88

Lea AVANCE todas las tardes.
Dirigido por José I. Rivero.

ALQUILERES

88— VEDADO

CALLE 23, NUMERO 278 Y MEDIO, casi esquina a D. Alquilo casa sola planta, sala, comedor, 5 cuartos, baño completo, cuarto y servicio criados y garage. Precio: 55 pesos. Llaves en la misma. Telf. A-9690.

CALLE QUINTA NUMERO 29, ENtre F. y G., Vedado: $33.00. Altos modernos, sala, saleta, comedor, 4 habitaciones, baño intercalado, cocina de gas y servicio de criados. Informan: FO-1075.

SE ALQUILAN
VEDADO
CALLE 19 NUM. 252

Altos, entre E. y F., sala, comedor, 5 habitaciones, baño, cocina. Acabados de pintar: 55 pesos. Informan: A-9897 y M-9871.

HABANA
ESPADA Y PRINCIPE

Sala, comedor, dos habitaciones, buen baño, cocina, servicio de criados. Hay altos y bajos: 30 pesos. Informan: A-9897 y M-9871.

SAN RAFAEL NUM. 61

Bajos, entre Campanario y Lealtad, sala, comedor al fondo, dos cuartos, buen baño, cocina y patio: 30 pesos. Informan: A-9897 y M-9871.

NEPTUNO NUM. 356

Esquina a Mazón, frente a la Universidad. Se alquilan dos casas, bajos y altos, sala, comedor, tres habitaciones, cocina y baño, en 30 pesos los altos y 32 pesos, los bajos. Informan: A-9897 y M-9871.

ESCOBAR NUM. 13

Bajos, entre Lagunas y San Lázaro, sala, comedor, tres cuartos, cocina y baño: 30 pesos. Informan: A-9897 y M-9871.

JOVELLAR NUM. 33-A.

Segundo piso, entre Hospital y Aramburo, sala, comedor, tres dormitorios, buen baño, cuarto y servicio de criados: 30 pesos. Informan: A-9897 y M-9871.

DPTO. DE BIENES THE NATIONAL CITY BANK OF NEW YORK

PRECIOSOS ALTOS 188 CALLE C, para familia corta, de gusto, lado sombra y brisa, tres dormitorios, baño lujoso, doble servicio, calentador, terrazaz, todo perfecto estado. 88

VEDADO: ALQUILO CASITA INTErior, 12 pesos, dos meses en fondo: sala, comedor, cuarto baño, cocina. Persona educada, sin niños. F-5138. Calle 27 número 338, entre A. y Paseo.

LINEA 77 A, ENTRE DOS Y CUAtro, portal, sala, recibidor, cuatro habitaciones, dos baños, comedor pantry, cocina, dos cuiartos criados, baño criados, garage. $60.00. Teléfono F-3628. 88

EN $28.00 SE ALQUILAN MODERnos y frescos altos Diez No. 197, entre 19 y 21, Vedado, acabados de pintar, sala, tres habitaciones, saleta, cocina gas; calentador, baño completo y servicio criados. Llaves en la misma. Informes: Francisco Torres, Edificio «Bacarí», Apartamento 421, teléfono A-7830. 88

90—MARIANAO Y SUS REPTOS.

LA SIERRA: SIETE CASI ESQUIna a Ocho. Alquilo preciosa casa estilo Colonial, portal, sala, comedor, dos habitaciones, baño intercalado, agua calente, patio, cocina. Llave: Bodega de la esguina. 90

CASA PORTAL, SALA, 3 HABITAciones, baño intercalado, comedor, cocina, garage, $25.00. Primelles y Núñez, Marianao. Informan casa al lado. 90

91— J. DEL MONTE Y LA VIBORA

JESUS DEL MONTE. SE ALQUILA la moderna y pequeña casa San Bernardino No. 32 casi esquina a Flores, la llave en la bodega. Informan F.2078

SE ALQUILA AMPLIA Y COMODA casa San Lázaro 2-1|2 entre Dolores y Pocito. Informan en la misma. Teléfono I-2977.

$30. SAN FRANCISCO 187, ENTRE 8a y 9a, sala, portal, saleta, 4 cuartos intercalados, comedor, hall, gran cocina, traspatio, puede verse de 4 a 5. Acabada de pintar.

ALQUILO CASITA INTERIOR, SERviciod independiente, patio, cocina, 2 cuartos, San Indalecio 38½, entre Cocos y Encarnación. J. del Monte. Informan: Cocos 8.

VIBORA. LOMA CHAPLE. ALQUILO bajos modernos, Morell 3, inmediato Calzada. Jardín, portal, sala, galería, dos habitaciones, baño intercalado, comedor, pantry, cocina, garage. Informan llave: (altos).

VIBORA. SE ALQUILAN LOS ALtos de O-FarrillNo. 35, a dos cuadras de la Calzada, sala, cinco habitaciones, baño intercalado completo, comedor al fondo, terraza. Llave en los bajos. Informan: F-5000, Alquiler $30.00. 91

$22.00 SE ALQUILA SAN BENIGNO No. 51, portal, sala, 3 cuartos, comedor, baño, etc., cielo raso. Llame bodega. 91

EN LA VIBORA

ALQUILO BARATOS LOS ALTOS San Anastasio 94, entre Can Francisco y Milagros, terraza, sala, saleta, 4 cuartos, hermoso baño intercalado, galería corrida de cristal y persiana, cocina de gas, cuarto y servicio criados y un lavadero en la azotea. Agua abundante. Informan en los bajos. X-2805.

92—STOS. SUAREZ Y MENDOZA

ALQUILO CASA 21 PESOS SANTOS Suárez, moderna, portal, sala, 3 habitaciones, baño intercalado, comedor, cocina y patios. Sola 22 entre Libertad y Pasaje, están pintándola.

93— LUYANO

ALQUILO CASA 20 PESOS SANTOS Suárez, Moderna, portal, sala, 3 habitaciones, baño intercalado, comedor, cocina y patios, muy fresca pintada. Sola 22 entre Libertad y Pasaje| 92

CASITAS A 9 PESOS, SALA, CUARto, luz, todo independiente y frescas. Puerta y ventana a la calle de Herrera 51, esquina Reforma, en Luyanó, llaves en altos de esquina. 93

30 PESOS, ALQUILO HERMOSIMO piso bajo, moderno, de esquina, calle asfaltada, pisito muy fresco, Rosa Enríquez númeri 112, esquina a Herrera, portal, sala, comedor, tres habitaciones, despacho, hall, baño completo, cocina, patio, garage, cuarto y servicio criados. Informes, en la misma. 93

94— LAWTON Y BATISTA

CALLE C ENTRE DIEZ Y ONCE, Reparto Batista, Luyanó. Amplia casa siete habitaciones, frente Convento Santa Clara. La mejor vista Habana $30.00. Informan: M-3236, horas de oficina y F-2447.

95—ARROYO APOLO Y CALABAZAR

LOCAL PREPARADO PARA FONDA con cocina de carbón piedra, dos hornos, calentador mostrador, nevera, Ayeterán y Desagüe. Barbería 2 a 6 p.m. el dueño. 95

ALQUILERES

95—ARROYO APOLO Y CALABAZAR

ARROYO NARANJO: SE ALQUILA una hermosa residencia, cuatro habitaciones, sala, hall, gran comedor, baño intercalado, cocina, pantry, despensa, cuarto de criados y servicio, garage, portal al frente y fondo, 3.000 metros de terreno, muchos frutales y jardín. Se admiten proposiciones de compra. Informes, en la misma, Calzada de Bejucal número 72, entre Luz y Avenida Soto, a 50 metros del Paradero del Tren de Rincón.

98— ALQUILERES VARIOS

TRASPASO DE MOBILIARIO EN LO calcéntrico, esquina de fraileW con instalación propia para oficina, casa de préstamos, venta de billetes o cual quier negocio análogo. Caja fuerte con reja de seguridad, mostradores, cuarto reservado, etc. Informan en el mismo, San Miguel 9, esquina a Consulado. 98

SE ALQUILAN, UN GARAGE PARA dos máquinas y un gran salón y un cuarto con servicio sanitario y cocina. Calle 2 número 378, entre 2 y 4, Vedado.

SE SOLICITAN

102— AGENCIAS DE COLOCACIONES

«LA MATANCERA»: A-7740, SERVImos rápidamente criadas, cocineras, choferes. Toda clase de servidumbre y empleados de ambos sexos, con referencias Sol 111, entre Egido y Villegas. 102

103- CRIADAS Y CRIADOS

SE NECESITAN UN CRIADO DE mano y un chauffeur, que tengan referencias, sueldo, $25 cada uno. InformanÑ Compostela 58, bajos. 103

SOLICITO MUCHACHA PARA TRAbajo general de la casa, sin cocinar que duerma en la colocación, preferible extranjera. Béligica entre Aliados y Victoria, (casa de escalera grande) de 9 a.m. a 1 p.m. 103

SOLICITO BUEN CRIADO, JOVEN y español, con referencias de casa particular, $15.00. N esquina a 25, (entrada por el túnel), Vedado. 103

SE SOLICITA CRIADA CON REFErencias para limpiar habitaciones y que sepa algo de costura. Sueldo: 12 pesos ropa limpia y uniformes. Llamar por la mañana FO-7991. 103

SE SOLICITA UNA CRIADA DE MAnos que traiga carta de recomendación y sea joven y soltera, Calzada 120 casi esquina a 6, Vedado, de 2 en adelante. 103

SE SOLICITA CRIADA DE MANO, que sepa servir mesa, con referencias, sueldo: 15 pesos. Calle 15 entre Paseo y 2, No. 354, Vedado.

SE SOLICITA UNA CRIADA DE MAno peninsular que sepa limpiar bien y sea formal en Calzada 101½ entre 2 y 4, Vedado. 103

SOLICITO CRIADA PARA CASA particular sin pretensiones, que sea cumplidora. Industria No. 121, altos, después de las 8 a.m. 103

SE SOLICITA COCINERA Y CRIAda de mano que duerman en la colocación, con referencias. Sueldo: 10 y 12 pesos. Informan: Frutería de Calzada e I, Vedado.

SE SOLICITA UNA ESPAÑOLA, PAra corta familia, para limpiar y ayudar a cocinar. Sueldo: 15 pesos y dormir en la colocación. Milagros 19, entre Párraga y Felipe Poey, Víbora.

104- COCINERAS Y COCINEROS

SE SOLICITA UNA BUENA COCInera, blanca y joven, que ayude a limpiar un poco. Pago el viaje. Calle 14 y Tercera Avenida, Reparto Miramar.

SE SOLICITA, EN CASA DE MOralidad, cocinera española, que duerma en la colocación. Sueldo: 12 pesos. Calle 15 número 183, entre H. e I., Vedado.

SE SOLICITA UNA COCINERA fuerte y que sepa trabajar. Dirigirse al Asilo «San Vicente de Paúl», Ceerro 797.

SE SOLICITA UNA CRIADA, DE COlor, de moralidad, para comedor. Calle 2 número 250, Vedado. Sueldo: $8.00.

DESEO COCINERA CUBANA JOEN que duerma en la colocación, San Mariano 87, entre Juan Delgado y Goicuría, Víbora. 104

111- CHOFERES

EXCHOFER DE S.M. BRITANICA, SE ofrece para particular o comercio. Habla inglés, Sr. Soto, San Nicolás 236, entre Monte y Corrales.

114- AGENTES Y VENDEDORES

SE DESEA COLOCAR UN EXPERTO cocinero asiático repostero, tiene buenas referencias. Preguntar Manrique 118 y 129, altos, habitación 11, teléfono M-4774. 114

AGENTES VENDEDORES SOLICITAmos para la venta de los Productos «Puro», directamente a consumidores. Informarán: Edificio «Larrea» 217, Habana Interior, remitir dos sellos rojos para informes. 114

SE SOLICITAIN DOS PROPAGANdistas expertas en el giro del café. Factoría No. 64, por Misión. Altos.

SE SOLICITAN SEÑORITAS, PARA vender a las casas, productos alimenticios. Sueldo: $0.75, más comisión. Carlos III número 26 y 28, de 8 a 11 a. m.

ATRACTIVA PROPOSICION PARA hombres interesados ganar sobre $100.00 mensuales en honorable ocupación, trabajando desde su casa. Pida informes Universal (Box 3, Station I, New York).

PARA LA HABANA E INTERIOR de la Isla, necesitamos vendedores activos, ganando magnífica comisión, por adelantado. Artículo fácil, atractivo y útil. Gorriarán y Michelena. Edificio La Metropolitana 809, Habana.

117- SOLICITUDES VARIAS

SOLICITO NIÑO DE TODAS EDAdes, para cuidar en mi casa. Cambio referencias, 13 número 543, Vedado. 117

NECESITO PRESTAMO 400 PESOS, con garantía medicinas patentes bien conocidas; dispuesto a pagar buen interés. Escriba Apartado 1787.

ENFERMERO, BACHILLER, CON 16 años de experiencia en Hospitales de New York, ofrece sus servicios para pacientes enfermedades nerviosas o semi inválidos u otras dolencias, Sanatorios, Hospitales. Posee inglés y viaja. Tiene referencias. Rafael Morales, Prado 89.

FACILITAMOS TRABAJO EN CASA, Habana e interior. Buena remuneración. Mande sellos para respuesta. Partida Publishing Co., Apartado 843 México, D. F. 117

SE OFRECEN

118- CRIADAS Y CRIADOS

SE DESEA COLOCAR UNA MUCHAcha española, para criada de mano de cuartos o para manejadora. También sabe cocinar. Telf. M-4682.

SE DESEA COLOCAR UN JOVEN japonés para criado de mano, tiene buenas referencias. Teléfono A-9814.

SE OFRECEN

118- CRIADAS Y CRIADOS

ESPAÑOLA MEDIANA EDAD, SE ofrece para los quehaceres de corta familia, con un hijo de 14 años, para algún trabajo en la casa o comercio. Referencias F-3002. 178

SE DESEA COLOCAR UNA JOVEN española, tiene referencias para criada de mano. Sueldo: $15.00. Informan al teléfono M-8810.

SE OFRECE BUENA CRIADA DE cuartos española sabe coser un poco lavar y planchar ropa fina de señoras, tiene muy buenas referencias teléfono M-1534. 118

DESEAN COLOCARSE CRIADO DE mano experimentado todo esmerado servicio, y un joven para segundo criado, camarero, ayudante cocina, Telf. M-1959. 53

UN JOVEN CUBANO DESEA COLOcación para portero, jardinero o criado de mano. Tiene referencias. Calle 10 y 25, Vedado, Telf. F-6093 118

SE DESEA COLOCAR UNA ESPAñola de mediana edad para el servicio de matrimonio solo. Sabe cumplir con su obligación. Informan: 10 de Octubre 236, teléfono X-2080. 118

SE OFRECE MUCHACHA BLANCA para criada, otra de color para cocinera o criada. Sra. Rodríguez. I-3552 10 de Octubre 342, Jesús del Monte.

SE OFRECE UNA JOVEN ESPAÑOla, para criada de mano o comedor. En la misma, una para cocinar y limpiar para matrimonio o corta familia. Cocina bien. F-6163.

DESEA COLOCARSE UNA JOVEN peninsular de criada o cocinera, sabe cumplir y tiene referencias. Teléfono M-9223. 118

SE DESEA COLOCAR UN JOVEN, de primer criado. Sabe planchar ropa de caballero. Tiene referencias. Menos de 20 pesos, no molesten. Telf. F-5262.

DESEA COLOCARSE UN PRIMER criado, hace toda clase de coteles, está práctico en el servicio fino, tiene referencias. Teléfono F-6253.

SE DESEA COLOCAR UNA ESPAñola de mediana edad para coser, sabe coser a mano y a máquina y sabe cortar, no tiene inconveniente en limpiar habitaciones. Tiene muy buenas referencias. Informan en F-6520.

SE DESEA COLOCAR UNA JOVEN española, para criada de mano o manejadora. Entiende un poco de cocina. Tiene buenas referencias de casas cubanas y americanas. Telfs. F-2230 y F-5524.

SE DESEA COLOCAR BUEN CRIAdo de mano, fino, joven, peninsular, tiene buenas referencias. Llame teléfono M-4006. 118

SE DESEA COLOCAR UNA ESPAñola para coartos y coser, sabe cortar. Teléfono I-5546.

SE DESEA COLOCAR UNA ESPAñola, para cocinar, solamente. Prefiere La Habana y duerme fuera. Telf. M-4253.

119- COCINERAS Y COCINEROS

UNA EXPERTA COCINERA DE COlor desea trabajar en casa de moralidad. Desea buen sueldo, recomendaciones de familias conocidas. Calle 27 esquina a J, altos, entrada por 27. 119

SE OFRECE | SEÑORA MEDIANA edad para cocinar matrimonio solo, sabe su obligación. Informes: Telf. A-9554. 119

SEÑORA ESPAÑOLA DESEA COLOcarse para cocinar, sabe bien su obligación. Informan teléfono M-9007. 119

SE DESEA COLOCAR SEÑORA ESpañola para cocinar o para limpiar o para acompañar señora sola. Informan F-6066, 16 y Línea, Vedado 119

JOVEN INGLESA DE COLOR DEsea colocarse de cocinera, cocina criolla y americana, buena repostera tiene referencias. F-6116. 119

COCINERO Y REPOSTERO JOVEN chino desea colocarse para casa particular, sabe cocinar muy bien a la criolla, española y francesa, es limpio y formal y sabe cumplir con su obligación. Informan M-4503, preguntar por Luis. 119

COCINERO CON REFERENCIAS, de donde ha trabajado, se ofrece para casa particular, hago dulces, voy a todas partes. Teléfono M-4309. Bodega. 119

SE OFRECE BUENA COCINERA ESpañola, no le importa ayudar en la limpieza, es joven y sabe cocinar, tiene muy buenas referencias. Teléfono M-1534. 119

JOVEN ESPAÑOLA DE MEDIANA edad se ofrece para cocinar, cocina a la espauola y a la criolla, tiene referencias. Teléfono M-5246. 119

SE OFRECE COCINERA REPOSTEra práctica en el oficio, en la misma se ofreie otra para ruartos f coser, sabe cortar y desea familia de moralidad. Informan M-8753. 119

SE DESEA COLOCAR EN CASA particular un cocinero y repostero ,chino. Sabe cocinar bien a la criolla, española, francesa y americana. Tiene buenas referencias. Informan: San Nicolás 120. Telf. M-4823 119

SE DESEA COLOCAR EN CASA particular, un gran cocinero fino, Muy práctico en la cocina criolla, española y francesa. Hace dulces variados. Es limpio y formal. Tiene muy buenas referencias. Telf. M-4339 119

DESEA COLOCARSE UNA JOVEN de color para cocinar nada más, menos de 12 pesos no se coloca. Teléfono U-1612. 119

SE OFRECE COCINERA DE COLOR sabe cocinar de todo, de mediana edad, sabe su obligación. Informan: M-2183. 119

COCINERA Y REPOSTERA ESPAñola con inmejorables referencias, desea casa estable para cocinar solamente. Sueldo. no menos de $20.00. Informes: Teléfono 1-6645.

SE OFRECE BUEN COCINERO ESpañol, cocina criolla, española y francesa, repostería y pastelería, agradable sazón, sale al campo, es hombre solo, tiene referencias Antonio, M-1149. 119

DESEA COLOCARSE COCINERO ALta repostería, sobre todo americana. Informan Hospital 25.

UNA SEÑORA DE COLOR DESEA colocarse, ofrece sus servicios, cocinera, (sólo para cocinar), Repostera, buenas referencias, otra señora también se ofrece como criada de mano u otros servicios, también buenas referencias. Para informes llame al número del teléfono M-1107, buen sueldo. 119

SE OFRECE COCINERA O LAVANdera de color, de mediana edad, teléfono X-2022. Benavides No. 45, Luyanó. 119

SE DESEA COLOCAR UNA COCINEra americana repostera, que sabe cocinar americana y criolla. Informes: teléfono F-2567, pregunten por la americana. 119

DESEA COLOCARSE SE:ORA DE mediana edad para cocinar, sabe repostería. En la misma se ofrece una para lavar. Teléfono U-3979.

SE OFRECEN

119- COCINERAS Y COCINEROS

SE DESEA COLOCAR DE COCINEra repostera, lleva tiempo en el oficio, sabe cocinar a la española y a la criolla, tiene buenas referescias. Por menos de 15 pesos no se coloca. Informan: M-4248.

COCINERA ESPAÑOLA DESEA COlocarse, cocina a la española, a la criolla y a la americana. Sabe repostería fina, y si es necesario, ayuda a todos los quehaceres. Si no es familia de moralidad no llame. Teléfono U-3519. 119

120- MANEJADORAS

SE OFRECE UNA JOVEN, DE COlor, para manejar o criada. Procede del campo. Tiene buenas referencias. Telf. F-5859.

DESEA COLOCARSE SEÑORA ESpañola de mediana edad para manejar, tiene mucha experiencia con niños recien nacidos, tiene magnificas referencias de las casas donde ha trabajado sueldo que pretende: de 15 a 20 pesos, llamar a el teléfono F-2475. 120

SE DESEA COLOCAR UNA JOVEN americana, de manejodora, para niños no mayores de 2 años. Tiene buenas referencias y habla correctamente su idioma. María. M-3339.

123- COSTURERAS Y MODISTAS

SE DESEA COLOCAR, EN CASA DE moralidad, una costurera, para cuartos y coser. Corta y cose, por figurín. Si es familia de moralidad, no le importa salir al campo. Telf. M-3836.

124- LAVANDERAS Y LAVANDEROS

LAVANDERA BLANCA SE OFRECE ropa fina para su casa o fuera, trabajó en casa distinguida. F-3002. 124

SE DESEA COLOCAR UN JOVEN chino, de lavandero o criado de mano, en casa particular. Tiene referencias. Informan: Rogelio Yo, Zanja número 8, segundo piso.

JOVEN CHINO DESEA COLOCARSE de lavandero o criado de mano, en casa particular, Tiene referencias Informa Rogelio Jo, Zanja No. 8, 2o. piso.

SE DESEA COLOCAR UNA SEÑORA de mediana edad, de lavandera. Lleva tiempo en el país y sabe cumplir con su obligación. No duerme en la colocación. No se coloca menos de 15 pesos. Informan: Telf. F-4771.

LAVANDERO Y PLANCHADOR asiático desea colocarse en casa particular, sabe lavar ropa fina de caballeros y señoras, informan teléfono F-6059. 124

125- CHOFERES

DESEA COLOCARSE UN BUEN chauffeur, experto toda clase máquinas y mecánica, sin pretensiones y con esmeradas referencias de buenas casas. Teléfono M-1959. 125

SE OFRECE UN CHAUFFEUR MEcánico con buenas referencias, casa particular, y entiende de jardín, no le importa ir al campo, sin pretensiones. Telefs. F-2523 y F-1118.

SE DESEA COLOCAR UN CHAUFfeur con más de 15 años de práctica, experto en el manejo de cualquier clase de automóvil. Tléfono F-4222.

DESEA COLOCARSE UN CHAUFfeur mecánico. F-6014, Vedado.

SE DESEA COLOCAR UN CHAUFfeur en casa particular, es formal informan Consulado y doce, Reparto Almendares, Zapatería italiana.

DESEA COLOCARSE CHOFFER ESpañol muy práctico, con buenas referencias y cumplidor. 27 No 332. Vedado. Teléfonos F-4747 y F-6256.

126- JARDINEROS

JARDINERO JAPONES ASPIRA UN salario módico, no exije el lugar. A-9814, Mario Okada.

SE DESEA COLOCAR JARDINERO gricultor par a el ramo de jardinería o agricultura, frutos europeos, tiene buenas refe rencias Informan: F-6257. 112

127- OPERARIOS Y APRENDICES

CARPINTERO EXPERTO GENEral y ebanista, solicita taller o contratista, tiene herramientas. Telf. FO-3466. 127

128- AGENTES Y VENDEDORES

SEOFRECE JOVEN PARA VIAJANte a Comisión o representación de negocio. Informa: Carlos Suárez, calle 10 y 25, Teléfono F-6093.

129- OFICINISTAS

JOVEN BACHILLER, PROCURADOR mecanógrafo, corresponsal, con nociones inglés, doce años experiencia en oficinas, bufete y Notaría, solicita trabajo en oficina o con particular de 3 a 5 horas diarias Referencias No tiene aspiraciones. Tejeda. A-6104, de 10 a.m. a 2 p.m. 129

ME HAGO CARGO DE LA CONTAbilidad de comercios e Industrial pequeñas por una iguala económica. Soy experto en contabilidad. Lefebre, Teléfono F-2657.

MECANOGRAFO EXPERTO, COrresponsal y taquígrafo inglés-español con experiencia, solicita empleo. Tiene buenas refe rencias y no grandes pretensiones. Dirigirse a Duncan, apartado No. 1155, Habana.

JOVEN TAQUIGRAFO Y MECANOgrafo, conoce el inglés y prácticas de oficina, desea colocarse. Posee buenas referencias y pocas pertensiones. A. Valdés, calle 20 entre Dolores y Tejar, Lawton. Telf. X-3517.

PARA BUFETE DE ABOGADO, NOtario, se ofrece u njoven cubano, de 24 años, mecanógrafo experto, 6 años Dr. J. C. Trujillo. Fernández. Telf. M-7730.

JOVEN CUBANO (27 AÑOS) CONOcimiento perfecto de el inglés y español, tenedor de libros con experiencia, también graduado de técnico electricista en Washington, D.C. Escribe a máquina, Cervino, M-7730.

DESEA COLOCARSE UNA JOVEN de buena presencia, para oficina, experta mecanógrafa o para ayudanta auxiliar, telefonista, consultorio, dependienta, etc. Teléfono M-1959.

131- OFERTAS VARIAS

SE OFRECE MATRIMONIO CUBAno del campo, sin hijos, para quehaceres de casa, él entiende algo de jardín y pintura, o también para una finquita cerca de la Habana, con 20 años práctica y experiencia en agricultura vejetal y avicultura, ella para quehaceres de la casa, trabajadores y formales. Teléfono M-5172. 131

COMERCIANTES O PROPIETARIOS Señor de mediana edad con treinta años en el comercio se ofrece para administrar negocios o propiedades, referencias y garantías las que pidan. Dirigirse al apartado 898 señor Delgado, Habana.

SE OFRECE UN MATRIMONIO ESpañol para criados, juntos o separados, él de segundo criado y ella también sabe cocinar o encargados de casa de apartamentos. Teléfono F-5962

SE OFRECE MATRIMONIO SIN HIjos de 28 años, él para cocinar y ella para otros quehaceres, no le importa salir al campo. Teléfono A-9108.

TENEDOR DE LIBROS, SE OFRECE para llevar contabilidad, por horas o todo el día por módica retribución. Conocimientos de inglés, absoluta seriedad. Referencias. Teléfono M-4687, Oficios 2, apartamento 14.

M.E.C.D. 2016

ABISINIA SE NIEGA A CONCEDERLE A ITALIA PRIVILEGIO NI TERRITORIO ALGUNO

LA CRISIS DEL LIBRO

Por GASTON MORA

DESDE hace ya algún tiempo se viene hablando de lo que llaman **«la crisis del libro»**. Según ha escrito alguien, **el libro tiene los siguientes enemigos: «el periódico, el automóvil, el cine, la actividad política de la juventud escolar que asiste a los altos centros o institutos docentes»**.

Ocurre preguntar, y muchos han formulado ya la interrogación, si esos enemigos del libro acabarán por desplazarlo. Ahora se vive muy deprisa. Se vive intensamente. La vida social es cada vez más acelerada. Nadie se está quieto. El periódico es hoy una **enciclopedia popular**, al alcance de todo el mundo. Se confecciona rápidamente. Se trabaja en el día y noche. Se imprime con rapidez estupenda, y se entrega **a la circulación en pocas horas**. Aprisa, con toda celeridad, se lee el periódico. En cualquier lugar. En la casa, en la calle, en el tranvía, en el ómnibus, en el tren, en la oficina, en el club, en el teatro. Hasta se hace una selección de lo que va a leerse. Cada lector busca en la hoja impresa, lo que más le gusta o lo que le interesa. La lectura es fácil y rápida. Después, el periódico se publica todos los días, y si hay alguna noticia sensacional que dar, se lanzan «extras», ediciones u hojas extraordinarias. Todas estas ventajosas circunstancias explican la popularidad del periódico. En las grandes urbes, cuya población pasa de un millón de habitantes, son enormes «las tiradas de los diarios». Así acontece en Londres, Berlín, París, New York, Tokío. Todos los días el periódico habla al pueblo, al país, y le habla de todas las cosas. Lo entera de todo y sobre todo le da una opinión que lo ilustra, o que lo orienta o hace pensar. La lectura del periódico apenas absorbe tiempo. De ahí que vaya desplazando al libro.

Hace algún tiempo dijo un periódico: «El automóvil es un ferrocarril, **fuera de rieles**, a precio reducido, que, a toda hora, se halla a la disposición del que lo necesita. Y el tiempo que el público dedicaba, otras veces, a la lectura, ahora lo emplea en pasear o viajar en automóvil. La carretera y el automóvil, facilitando las comunicaciones, no sólo han perjudicado el ferrocarril, sino, también, a la lectura del libro, para la que ya no hay tiempo disponible, o apenas lo hay».

Otro enemigo del libro es el **cine**. Es un espectáculo que ha alcanzado una inmensa popularidad. En todas las ciudades, hasta en las más pequeñas, hasta en las aldeas, hay **cines**, a bajo precio. Y hay función tanto de día como de noche. El tiempo que, antiguamente, se empleaba en leer libros, **«ogaño»** se invierte en asistir al cine. «Este espectáculo se ha hecho tan popular, que ante su seductora atracción se van eclipsando —dice un periódico— las comedias, los dramas y la misma ópera».

Como causa, también, o concausa, de la decadencia del libro se ha indicado la dedicación a las actividades de la política de la juventud de los altos centros de enseñanza, como las universidades, los institutos de segunda enseñanza, las escuelas superiores especiales, etc. El tiempo, se dice, que antes se dedicaba a la lectura de libros, ahora se consagra a las actividades políticas. Se leen, desde luego, los libros de texto. Los que enseñan la ciencia, el arte u oficio que se aprende. De esa lectura no puede prescindirse. Pero no hay tiempo bastante para leer otros libros. La política es muy absorbente. Y, por otra parte, alguna hora hay que dedicar al **sport**, a los placeres propios de la edad juvenil. Hay que aprovecharla para gozar un poco de esta vida, entenebrecida por la miseria, la enfermedad y la muerte.

Se explica, por lo que se deja dicho, que ahora no se lea tanto libro como en épocas pasadas. Se explica que el periódico, por su índole, esté desalojando, desplazando al libro. Cuando se ha acabado de trabajar en la fábrica, en el taller, en la oficina, en el tribunal, en el hospital, en el gabinete, en el laboratorio, en el bufete, etc., se busca reposo y distracción en el club, en el cine, en el paseo en el concierto, en el salón de conferencias, etc. Esto es lo que hace la inmensa mayoría de las gentes, que se contentan con leer rápidamente los periódicos que más les agradan, en los que se enteran de cuanto ocurre de importancia dentro y fuera de la localidad en que viven. Y cuando las gentes, capaces de leer, están en sus casas —ahora se permanece poco en ellas— prefieren oír «el radio» a leer libros, **a menos que éstos sean tan interesates que su lectura atraiga irresistiblemente**. Para los entendimientos cultivados, o que desean instruirse, siempre será necesaria la lectura de los libros, sobre todo cuando se quiera ahondar en el estudio de cualquier asunto, o cuando se desee adquirir ciertos conocimientos. Pero esto parece que no impedirá la decadencia de la lectura de libros, y la intensificación de la lectura de los periódicos. La de éstos, y la de las «Revistas o Magazines» demandan menos tiempo que la lectura de libros. He ahí la explicación. ¡Se vive ahora tan aprisa! Hace algunos años —no muchos— leyendo estadísticas referentes al movimiento de lectores en algunas bibliotecas públicas, vimos en esos documentos que no sólo había disminuído el número de los lectores concurrentes a ellas, sino que, también, no eran muchos los que pedían obras científicas y literarias.

Lo que se solicitaba, generalmente, eran libros sobre cuestiones económicas, políticas, sociales. ¡Señales de los tiempos! Parece que **«lo científico y literario»** se deja para las corporaciones sabias, para las selectas minorías intelectuales. Lo positivo es que el gran público lee más el periódico que el libro. Puede ser —y así lo leímos hace tiempo, en un periódico francés— que haya más lectores de diarios que de libros. Es innegable que si estos últimos **no** serán nunca completamente desplazados por los periódicos, también es innegable que los libros **no tienen** la influencia que desarrollan los periódicos, influencia esta tan formidable que forma «estados de opinión». Desde este punto de vista es manifiesta la superioridad del periódico sobre el libro.

SE AMENAZA AL GOBIERNO FRANCES CON LA HUELGA GENERAL

Fueron heridos en los desórdenes más de veinte obreros

La Federación General del Trabajo ha protestado por la reducción de los sueldos

PARIS, agosto 5. (AP.—Con motivo de las noticias que se han recibido de distintas localidades francesas dando cuenta de que más de veinte obreros resultaron heridos durante las manifestaciones contra la reducción de sueldos por parte del Gobierno, Leon Jouhaux, secretario de la Federación General del Trabajo, ha amenazado con la huelga general.

Jouhaux, en un discurso que pronunció en la Convención del ala izquierda del Sindicato de Maestros Nacionales, censuró duramente el programa deflacionista del primer ministro Pierre Laval, que tiene por objeto introducir las mayores economías en los presupuestos nacionales.

Esta mañana, los obreros de los astilleros de Brest suspendieron el trabajo y realizaron una manifestación que llevaba a su frente varias banderas rojas. Regresarán mañana a sus labores. El Gobierno está construyendo tres cruceros en los astilleros mencionados.

Se hicieron varios disparos en un choque entre los obreros de los astilleros de Tolón y sus enemigos políticos, resultando heridas trece personas.

Cerca de tres mil trabajadores participaron en la manifestación que comenzó después de haberse anunciado a los obreros la reducción del diez por ciento de sus salarios.

Los comunistas y los miembros de la Juventud Patriótica nacionalista lucharon en un salón de París, después de que los comunistas invadielebraba un mitin. UnarñRt shrdluuu ron el local donde la Juventud celebraba un mitin.

El descarrilamiento e incendio de un tren de carga, ocurrido en Texas, se cree que ocasionara más de los 25 muertos hallados

Aunque se cree que jamás será posible determinar el número exacto de personas que perecieron en el descarrilamiento de un tren de carga en Bruceville, Texas, que se consumió luego en el incendio que sucedió al suceso, se calculan los muertos en un total de 25. En los primeros momentos se creía que sólo habían perecido siete personas. En la foto, una vista de los restos del convoy siniestrado. (Foto AP)

Los veteranos de Italia solicitaron pelear en Africa

No se puede llegar a acuerdo alguno respecto al miembro de la comisión que aún falta

ROMA, agosto 5. (AP.).—Los veteranos de la guerra mundial reclaman que se les admita en el ejército con motivo del pesimismo que existe acerca del resultado de la conciliación.

La Federación de Veteranos de la Guerra Mundial envió hoy una segunda petición al Primer Ministro Mussolini para que se les permita entrar al servicio de Italia en el Africa Oriental.

El embarque de tropas, obreros y material de guerra a las colonias de Eritrea y Somal italiano continúa.

Los funcionarios del Gobierno no pierden de vista a Ginebra, donde el sábado último se preparó el camino para que la Comisión de Conciliación y Arbitraje italo-etiópico reanude las negociaciones.

En los círculos informados se predice que los cautro negociadores—dor por Italia y otros dos por Etiopía—no pueden ponerse de acuerdo acerca de la persona que con ellos ha de integrar la Comisión con el carácter de miembro neutral. Como las fuerzas italiana y etiópica están equilibradas hasta ahora en el senno de la Comisión y los puntos de vista de ambas delegaciones es diametralmente opuesto, no existe el medio de lograr una avenencia.

El periódico «Giornale d'Ialia» cree ver una amenaza de sanciones por parte de Gran Bretaña contra Italia si las negociaciones para poner fin a la disputa no terminan satisfactoriamente para cuando el Consejo de la Liga se reúna el 4 de seytiembre.

Refiriéndose al discurso que pronunció el sábado por radio el ministrao Anthony Eden de la Gran Bretaña, el citado periódico dice:

«La amenaza de Eden no es alarmante, pero quisiéramos saber si es Inglaterra o la Liga de las Naciones la que debe deliberar y emitar juicio e imponer sanciones.

«¿Cómo puede Inglaterra anticiparse a las deliberaciones y anunciar que el órgano de Ginebra debe moverse contra Italia?

El Giornale d'Italia» termina diciendo que el discurso de Eden ha demostrado que «todo lo que pueda hacerse para exasperar el conflicto entre Roma y Addis Abeba se ha hecho por el Gobierno británico.»

LOS MEDICOS BOLIVIANOS PRISIONEROS DEL PARAGUAY SERAN LIBERTADOS PRONTO

LA ASUNCION, agosto 5. (AP).—El Gobierno ha ordenado que las autoridades militares pongan en libertad a los médicos de Bolivia que fueron hechos prisioneros durante la guerra del Chaco Boreal, entre los cuales se cuentan varios oficiales de alta graduación.

ALGUNAS BANDADAS DE PINGUINOS HAN HECHO SU APARICION EN EL BRASIL

RIO JANEIRO, agosto 5. (AP).—Han hecho su aparición en la Bahía de Copabacana, sobre la cual se encuentra situada Río, varias bandadas de pingiiinos, criaturas que normalmente viven en el Antártico. Actualmente, el hemisferio austral se halla en Invierno.

PARECE QUE MONGOLIA HA ACEPTADO LAS EXIGENCIAS Q. HABIA HECHO EL JAPON

MOSCOU, agosto 5. (AP).—La agencia oficial, «Tass», comunica de Ulan Bator que el Gobierno de la Mongolia ha aceptado las exigencias de Manchukuo, en cuanto al intercambio mutuo de representantes permanentes. Estas representaciones limitarán sus funciones a la observación y solución de los problemas de la frontera.

Con anterioridad, el Gobierno de Mongolia había rechazodo un ultimátum del Japón y Manchukuo, por el cual se le imponían «observadores permanentes.»

CINCUENTA MIEMBROS DE LA SOCIEDAD UKRANIANA ARRESTADOS EN EL BRASIL

PORTO ALEGRE, Brasil, agosto 5. (AP).—La policía clausuró el local de la Sociedad Ukraniana, arrestando a cincuenta miembros, por acusárseles de estar en connivencia con la legación rusa en Montevideo, para producir en Río Grande do Sul una insurrección roja.

UN INDIVIDUO SACADO DE LA CARCEL Y LYNCHADO EN PITSBORO, (Mississippi)

PITTSBORO, Mississippi, agosto 5. (AP).—Bodie Bates, individuo de color, sospechoso de haber querido atentar contra el honor de una muchacha blanca, fué ahorcado por unos desconocidos, que lo arrebataron a las autoridades, que lo tenían recluído en la cárcel local. El cadáver apareció pendiendo de una cuerda junto al río Yalobusha.

Desatendiendo ciertos consejos de moderación oficiales, los nazis de Alemania arrecian la persecución

Numerosas parejas de muchachas arias y judíos conducidas a campos de concentración por atentar al «orden público». Los «yelmos de acero» no son invitados a actos veteranistas

BERLIN, Agosto 5 (AP)—Los jefes nazis, desatendiendo los consejos de moderación que se escuchaban en los círculos gubernamentales hace una semana, iniciaron hoy una campaña de medidas enérgicas contra los enemigos del Estado.

Espérase que los judíos, los partidarios del catolicismo político y los «reaccionarios», representados por los veteranos de la guerra mundial, sentirán los efectos de la escoba nazi.

Al mismo tiempo, las noticias que fijan los periódicos en sus pizarras, denuncian al bolshevismo porque trata de obligar a Alemania a volver al «kulturkampf».

Jefes nazis de la significación de Paul Joseph Goebbels, ministro de Propaganda y de Ilustración Pública, y de Julius Streicher, uno de los publicistas come-judíos, parecen resueltos a llevar a cabo su propósito de limpiar el país de enemigos del hitlerismo.

Streicher, según se dice en los círculos nazis, aspira a dirigir un nuevo Bureau Federal que centralizará y sistematizará todas las medidas destinadas a «resolver» el problema judío de manera que coincida con la política de «Der Stuermer», su violento periódico anti-semiita.

Si el plan se pone en ejecución, tales medidas como las de prohibir a los judíos que concurran a las playas y balnearios, así como a los teatros y museos «arios», impidiéndoles adquirir propiedades y que emigren de las pequeñas ciudades a la capital, caerían dentro de la jurisdicción de Streicher.

Goebbels, por otra parte, consagró gran parte del discurso que pronunció ayer en Essen a combatir a los «reaccionarios» del tipo de los veteranos de la guerra mundial, y planteó nuevamente la cuestión de si Franz Seldte, jefe de los yelmos de acero, debe continuar en el Gabinete.

Una prueba de que los yelmos de acero han venido a ser considerados como un factor insignificante por parte de los nazis se dió ayer en Postdam, donde no tuvieron representación en una reunión de veteranos organizada por el Gobierno.

Nueva prueba de que los nazis radicales vuelven a salir al campo de la lucha llegó de Liegnitz, cerca de Breslau, donde siete judíos y siete muchachas «arias» fueron conducicidas a campos de concentración por «haber cometido una desgracia racial» con la que han puesto «en peligro el orden público». Medidas análogas se tomaron contra cuatro judíos y cuatro muchachas «arias» en Goerlitz.

En Guhrau, Silesia, el Ayuntamiento aprobó la siguiente orden:

«Ningún judío o judía podrá adquirir una casa o finca en Guhrau. Ningún hombre de negocios o ciudadano podrá aceptar trabajo del Ayuntamiento en el caso de que continúe manteniendo relaciones sociales con los judíos o los favorezca en sus negocios. Comprar a los judíos es traicionar a la nación».

Circularon rumores, no confirmados de que el Dr. Hjalmar Schacht, presidente del Reichsbank, visitó al Fuehrer en Berchtesgaden, recomendando al jefe del Estado que tomara medidas para acabar con los radicalismos de los elementos nazis.

En el frente laborista, los funcionarios de Nuremberg indicaron hoy que se hallan preocupados con la perspectiva de buscar trabajo para 50.000 jóvenes que serán licenciados en los campos de labor en el próximo mes de septiembre.

Extrañas exigencias han alarmado a la familia del Manager de los Gigantes

ELMSFORD, N.Y., agosto 5. AP.—Ciertas lamadas telefónicas misteriosas efectuadas a la casa de Charles B. Stoneham, Presidente de los New York Gigantes", han impulsado a la policía al acrecentamiento de la vigilancia en la vecindad de la residencia del mismo, por la policía de Greenburg; más tarde, empero, el mismo Stoneham solicitó que se retirasen esas fuerzas, según declaró el teniente William Stilman.

Mrs. Stoneham, ha demandado que se hagan pesquisas en cuanto a las extrañas llamadas telefónicas que ha hecho alguien que, con voz fingida, formula "extrañas peticiones", constantemente, durante los últimos tres días, sin que lograse, conforme dice, acabar de entender lo que se le viene exigiendo.

En una conferencia en Oxford, un economista predice que tarde o temprano Alemania hará la guerra

Tanto los Estados Unidos como Alemania parecen dispuestos a hacer ciertas concesiones para llegar a un Convenio de comercio, sin que el incidente con Laguardia influya nada

OXFORD, Inglaterra, agosto 5. (AP).—Sir George Paish, economista, pronunció hoy una conferencia en la que hizo la predicción de «tarde o temprano Alemania hará la guerra».

Italia—declaró Paish—«actúa hoy de la manera que lo hace debdo a la situación de malestar que existe en el pueblo», pero aseguró que el problema alemán es mucho más peligroso que el italiano.

«Alemania y el Japón no abandonarán las antiguas ideas de luchar en defensa de sus vidas, a menos de que vean que pueden salvarse por otro plan», siguió diciendo. «El imperio británico y los Estados Unidos pueden salvar al mundo del desastre».

Alemania, dijo, «hará la guerra a Rusia y hará esfuerzos con el fin de anexarse la Rusia europea. Si el mundo continúa su actual política, que cierra las puertas a las demás naciones, ocurrirá una revolución en todos los países.

BERLIN, agosto 5. (AP).—Se tiene entendido que el incidente planteado en Nueva York entre el lacalde Laguardia y el Consulado general alemán en aquella ciudad, al denegarse la concesión de una licencia municipal a un masajista alemán, no producirá problema alguno entre el Reich alemán y los Estados Unidos, en lo que a las relaciones comerciales entre ambos países concierne.

Se da por cierto que los dos gobiernos llegarán a un pacto comercial, en reempalzo del que ahora existe. Alemania parece dispuesta a complacer ciertas peticiones de los Estados Unidos, y éstos a reducir los aranceles a determinados efectos alemanes.

Un piloto ruso dice haber descubierto tierras ignoradas

Supone que se trate de la misteriosa tierra llamada de Andreyef, y no lo creen

MOSCOU, agosto 5. (AP.)—En un mensaje inalámbrico de la Tierra de Dixon a Moscou, el aviador soviético, Maslenikof, informa que durante un vuelo efectuado desde la estación de Cabo Schmidt, sobre la zona helada de la parte septentrional de la Siberia, descubrió una isla que hasta ahora no figuraba en los mapas, creyendo que se trate de la misteriosa tierra de Andreyef, cuya existencia ha sido objeto de discusiones durante los dos últimos siglos.

Sin embargo de esto, el Comandante Otto Schmidt, jefe del servicio aéreo de la ruta norte, cree que acaso el aviador haya errado en la apreciación de formaciones de hielo, que tomó por una isla. De acuerdo con las afirmaciones del piloto, la isla se encuentra situada al noroeste del Cabo Shalaurof, y tiene en el centro un enorme valle, rodeado de altas montañas. Maslenikof ejecutó dos vuelos sobre ese que él cree insular territorio.

Entretanto, nada se sabe todavía de la fecha en que habrá de reanudar el vuelo el avión del Comandante Levanefsky con rumbo a San Francisco, y el cual tuvo que descender en Leninegrado, a consecuencia de sufrir un salidero de gasolina los tanques.

Hoy se hicieron pruebas importantísimas con el «balón paracaídas», por los aviadores, Modestof y Lisof, que se reunieron a 16,650 pies, arrojándose en un paracaídas dotado de un globo esferoidal pequeño, que desalojó el gas cuando se encontraba a cierta altitud, permitiendo a los experimentadores un aterrizaje suave y sin peligro.

MOSCOU, agosto 5. (AP.)—Los indios chuckchi, que habitan la península de Chukotk, que se proyecta en el estrecho de Behring, desde la parte más oriental de la Siberia, poseen una vieja leyenda, según la cual, existe la tierra de Andreyef, habitada por un pueblo que ellos llaman «khrakhia», que habla el idioma «chuckchi», y que figuró en los mapas hasta el Siglo XVIII, de la cual la retiraron los geógrafos escépticos.

En Addis Abeba se ha desmentido que se piensen hacer concesiones a cambio de que no haya agresión

Se sabe que Francia propondrá que la Liga de Naciones asuma el Protectorado sobre Abisinia, delegando en Italia la colonización y administración; pero el plan no agrada

ADDIS ABEBA, agosto 5. (AP).—Se ha desmentido el que Etiopía se encuentre en disposición de sacrificar porciones de su territorio o de su soberanía nacional en favor de nadie y que exista inclinación a dar a Italia determinados privilegios, para evitar el ser agredida. Así, pues, no se harán concesiones ni en lo territorial ni en lo económico.

El Emperador Haile Selassie, ha nombrado al Ministro de Relaciones Exteriores, Heroy, Presidente de la Cruz Roja Abisinia, conviniendo, además, asistir a la primera reunión que efectúe la benéfica institución mañana.

No se ha comentado en lo más mínimo ni por el Negus ni por sus ministros la noticia de que el Japón está ayudando a los etíopes en los preparativos bélicos, vendiéndoles pertrechos, y proponiendo convenciones mercantiles que serían complementarias de esos beneficios del orden militar. Dejóse ver, empero, que Abisinia no se encuentra muy abundante de municiones, y que aceptaría proposiciones para la adquisición de pertrechos, que pudieran hacérsele.

No se habe de que se hayan iniciado otras gestiones para evitar la guerra, exponiéndose simplemente que el Gobierno abisinio se siente complacido de que se haya convocado una sesión del Consejo para el 4 de septiembre con el fin de examinar la cuestión bajo todos los aspectos «porque precisamente esta demanda ha venido haciéndola Etiopía de un modo reiterado».

Se han desmentido los informes de fuente italiana en el sentido de que los misioneros católicos hayan sido maltratados en Abisinia. En una entrevista, el ministro francés, Bodard, desmintió tales noticias también, en lo que a los misioneros de Francia concierne.

Cornelius Van H. Engert, primer secretario de la Legación de los Estados Unidos, presentó hoy credenciales al emperador Haile Selassie.

LONDRES, agosto 5. (AP).—Se tiene conocimiento de que Francia, propondrá a la Gran Bretaña e Italia, el protectorado de la S. de las N., sobre Abisinia, proyecto que no ha merecido la aprobación de ninguna de las partes las veces que se ha propuesto, en las conversaciones tripartitas que habrán de celebrarse dentro de poco, para buscar una solución al problema italo-etiópico. Se sabe que aunque el Gobierno de la Gran Bretaña, no parece presto a tratar de la cuestión ni adoptar la iniciativa para la proposición, está dispuesto a que la estudie su enviado, Capitán Sir Anthony Eden, en las pláticas.

La S. de las N., tendría mediante ese plan, el dominio pleno de ciertas actividades del reino abisinio, delegando en Italia la colonización y administración de bien definidas zonas, amén de la libertad de comercio.

Eden, de regreso de Ginebra, ha iniciado ya la redacción de algunos ante proyectos que someterá al Gabiente, que se reúne a fines de semana.

En Rusia ensayan un globo que puede ser también paracaídas

Los dos hombres que fueron en el aerostato como prueba han descendido sin novedad

MOSCU, agosto 5. AP. Un balón que tiene la apariencia de un paraguas y que asciende en forma de un aerostato y se abre en el aire para convertirse en un paracaídas fué objeto de pruebas hoy cerca de Moscú.

Llevando dos hombres en una góndola abierta, ascendió 16.650 pies y permaneció alejado de tierra dos horas y cuarto. Después los lados del aerostato se abrieron lentamente tomando la forma de un paraguas.

El gas fué expulsado del interior del balón y los piltos, Modestoff y Lisoff, aterrizaron sin novedad.

Los pilotos quedaron bajo el balón y al mismo tiempo dejaban escapar el gas gradualmente por una manguera de goma.

Tan pronto como el aerostato cambió de forma se inició el descenso; pero a una velocidad que en ningún momento llegó a ser peligrosa. Cuando el aparato aterrizó lo hizo en forma de un enorme paracaídas.

Pretenden formar un frente único obreros en E.U.

El Senador Dickinson acusa a la Comisión de Municiones de que fomenta el Socialismo

MOSCOU, Agosto 5 (AP)—William Z. Foster, candidato a la presidencia de los Estados Unidos por el Partido Comunista, y Gil Green, representante de la Liga Juvenil Comunista, declararon que se impone la formación del frente único de trabajadores norteamericanos, para combatir contra la «fascistización de la nación». Foster lanzó acusaciones contra «el falso liberalismo» de Hearst, del padre Coughlin, del senador Long y del Dr. F. E. Towsend, en la sesión de hoy del VII Congreso de la III Internacional.

WASHINGTON, Agosto 5 (AP)—La afirmación del senador Dickinson republicano por Iowa, de que la Comisión de Municiones del Senado está fomentando el socialismo, ha merecido una réplica por parte del senador Vandenberg, de Michigan, también republicano.

«Tengo que creer que no sabe de lo que habla», declaró Vandenberg.

Los dos senadores que han sido mencionados frecuentemente como posibles candidatos presidenciales en las elecciones de 1936, sostuvieron un debate que causó la delicia de los senadores democráticos.

Dickinson dijo que la Comisión de Municiones, de la cual es miembro Vandenberg, estaba haciendo labor «socialista» con sus ataques a la armada, al departamento de la guerra y a los fabricantes de municiones. Agregó que Stephen Raushenbush, asesor de la Comisión, es socialista.

La organización de modistos de París ha decidido no hacer más envíos de modelos por el Bremen

A pesar de las amenazas de tomar enérgicas medidas, por el Gobierno de la Ciudad Libre de Danzig se cumplió el acuerdo de no cobrar derechos a las mercancías que envía Alemania

PARIS, agosto 5 (AP). Los modistos de París por conducto de su organización, «La Pais» han accedido a la petición de los compradores americanos en el sentido de que los embarques que hagan a Nueva los realicen en el trasatlántico «Ile de France», y no en el vapor alemán «Bremen».

Los modistos no afiliados a la «Pais» probablemente imitarán la conducta de los parisinos, que se han inspirado para tomar su decisión en la campaña que se está haciendo en Alemania contra los judíos.

Danzig admite productos alemanes exentos del pago de derechos.

CIUDAD LIBRE DE DANTZIG, agosto 5. (AP) Ha llegado hoy una maquina agrícola por tren como primer embarque alemán libre del pago de derechos arancelarios a esta Ciudad Libre, a pesar de que el Ministerio de Ralaciones Exteriores de Policía ha declarado que apelaría a enérgicas medidas en el caso de que Danzig pusiera en práctica el acuerdo de permitir la entrada de los productos alemanes exentos del pago de derechos arancelarios.

Cuando los funcionarios polacos de la Aduana trataron de inspeccionar el embarque se les dijo que la maquinaria estaba exenta del pago y que, por tanto, nada tenían que ver con ella.

Las noticias que llegan a Danzig dicen que el número de inspectores de la frontera polaca ha sido aumentado en Burschau. Polonia población importante, agregándose que tienen instrucciones de incautarse de todos los productos que salgan de Danzig sin pagar derechos.

Polonia recientemente decretó que los derechos arancelarios sobre los artículos destinados a Polonia y embarcados por Danzig debían cobrarse por los aduaneros polacos. Como represalia, el Senado de Danzig acordó declarar libre la entrada de productos en la ciudad.

La nueva esposa de B. Mallory no tiene más de catorce años

El esposo divorciado de Nancy Carroll está pasando la luna de miel en México

ACAPULCO, Guerrero, México, 5 de Agosto. AP.—Francis Bolton Mallory, editor de Hollywood y esposo que fué de Nancy Carroll, está pasando la luna de miel en México con Carlota Lobato, su nueva esposa, que solamente tiene 14 años de edad.

Mallory ha pedido a las autoridades de inmigración permiso para permanecer en el país otros seis meses, y como regalo de boda construirá a la Lobato una casa de 20 mil pesos, cerca de la playa.

El idilio entre el ex redactor del magazine «Life» y la hija del propietario de un restorán comenzó hace unos dos meses, poco después de la llegada a ésta de Mallory, que se dice había conocido a la Lobato en el restorán donde ayudaba a su padre a servir a los parroquianos.

«No hay nada de particular en mi matrimonio», dijo Mallory en una entrevista. «Me divorció de Miss Carroll y me casé con Miss Lobato».

La demanda de divorcio contra Miss Carroll se estableció por Mallory en Ometepec, Estado de Guerrero. Acusó a la actriz de la escena y de la pantalla de incompatibilidad para el cumplimiento de sus obligaciones maritales y domésticas, y dijo que estaba separado de Miss Carrol desde hacía seis meses. Miss Carrol también fué acusada de no haber contestado a la demanda.

El Juez A. E. Belanzar, concedió el divorcio el 6 de julio y cuatro días después Mallory se casó con Miss Lobato.

ACTUALIDAD INTERNACIONAL

SE pretende imponer a los etiopes el protectorado de la S. de las N., con lo cual la situación que Abisinia anhela evitar se produciría de igual manera. ¿Qué más da al Negús Haile Selassié que su tierra sea una dependencia de Italia que de la S. de las N., con restricciones para la soberanía abisinia? Además, si los Estados merecen respeto de los demás Estados, también habrán de merecerlo de la corporación internacional que lo regula y ordena además el respeto de la integridad territorial y de la soberanía de los componentes de la institución de Ginebra, hecha para la ejecución del Tratado de Versalles.

Por otra parte, ya hemos visto en los casos de Memel y Danzig lo que se saca de los protectorados de la S. de las N. ¿No crearía ello un problema más grave todavía que el que se intenta resolver?

ACERCA de Abisinia se ha estado haciendo últimamente una propaganda interesada, que trata de hacernos ver que el antiquísimo Estado africano es una perfección política, que puede medirse de igual a igual con cualquier potencia occidental. La mano británica se deja ver en estos hechos. Etiopía es un mosaico de grupos étnicos, sin más unidad que la expresión geográfica, bien atomizada, por cierto, porque los pueblos que se encuentran en su etapa de cultura, habitando valles, desarrollan un excesivo espíritu cantonalista, nada propicio a la unificación. Los que han comparado a Etiopía con Suiza hacían el paralelo también en el orden sociológico, aunque en el histórico no ocurre igual, porque Abisinia no ha pasado por las largas vicisitudes y las luchas prolongadas, de muchos siglos, que han hecho de Suiza lo que vemos. Es posible que en eso estemos, pero aún no se ha llegado al punto necesario de cristalización institucional, de unidad. Por otra parte, Abisinia no ha creado una civilización. No conserva la de Egipto, no asimiló la de Grecia, no aprovechó los valores del Cristianismo ni adoptó los del musulmanismo. En Africa, han existido potentes imperios negros, de civilización más sólida que la etiópica (y quizás nacidas en el mismo tronco que ella), que han sido destruídos por Francia e Inglaterra).

EN Creta se registró un movimiento sedicioso, en que intervinieron los venicelistas, que, como se sabe, tienen preponderancia en esa isla. Venizelos, cuando todavía Creta no estaba bajo la dependencia de Grecia, había logrado alzarla con la bandera del pan-helenismo. Este movimiento es el que se encuentra bajo la superficie de la agitación revolucionaria griega y no conviene ni a la Pequeña Entente, ni a Italia, ni a la Gran Bretaña. De ahí que se proteja el movimiento contrario y se favorezca la restauración monárquica. Esta última, nada soluciona al pueblo que la ve con graves temores. ¿Qué más da una monarquía gobernada por los políticos malos que una república regida por hombres de la misma mentalidad? Grecia durante la monarquía no tuvo paz, como no la ha tenido bajo la república. Desde 1821, no han cesado en ese infortunado país las contiendas y guerras de todo género, que han impedido el progreso nacional. La reacción contra Venizelos se produjo porque el pueblo estaba harto de luchar, cansado de tanta brega y de tanta sangre. Y si en los momentos actuales la monarquía le da problemas semejantes, divisiones, pronósticos de rebelión, se volverá contra ella. La nueva insurrección cretense es un aviso meramente.

SE dice en Londres que dentro de 30 meses estará funcionando ya el régimen federativo de la India. Esa situación política conviene solamente a las clases mercantiles británicas y no resolverá el gravísimo problema hindo, que no consiste en la diversidad de regímenes internos. Dentro de la federación chocarán las tendencias absolutistas con las democráticas, que son consecuencia legítima de la evolución institucional diversa en cada Estado hindo. De la Federación de la India no puede resultar una Alemania, ni una Suiza, ni un Dominio del Canadá. Con Federación o sin ella, seguirá el mismo proceso el nacionalismo hindo, que no es sino la consecuencia, como en China y en Egipto, de la amalgama de las ideas occidentales con las orientales. En efecto, en la India quienes hacen Revolución verdadera son los hombres que se han forjado en el ambiente de las provincias británicas, donde son mejores las condiciones generales de civilización, y en las cuales la Gran Bretaña, que ha sabido dar progresos como no hay en los Estados puramente hindos, no ha podido sino crear un sentido nacionalista candente...

M.E.C.D. 2016

No publicaremos ningún trabajo que no sea realizado por nuestros fotógrafos, que estarán debidamente identificados con el carnet del Diario de la Marina

DIARIO DE LA MARINA

LA HABANA, MARTES, 6 DE AGOSTO DE 1935

SUPLEMENTO DIARIO EN ROTOGRABADO, DE ACTUALIDAD MUNDIAL TELEFONO M-3775

INAUGURACION DEL MONUMENTO AL SOLDADO INVASOR

EL BELLO monumento erigido al Soldado Invasor por iniciativa del doctor Rafael M. Angulo y León Brunet y la Asociación de la Prensa de Cuba, que fué develado el pasado domingo en el histórico pueblo de Mantua. En el pedestal aparece la familia del general Antonio Maceo (Foto D. M.)

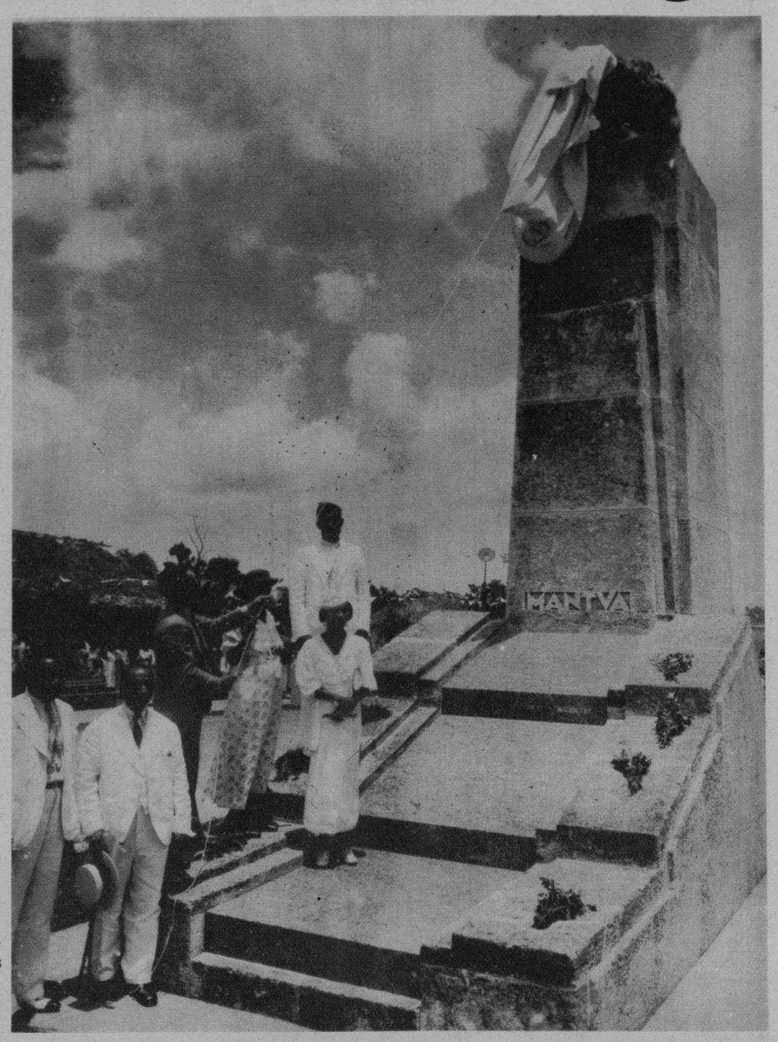

EL DOCTOR Rafael M. Angulo, notable abogado y brillante orador, iniciador del proyecto de erigir un monumento al Soldado Invasor, fué fotografiado cuando pronunciaba su elocuente oración. También aparecen el teniente coronel Benítez, el capitán Busto, León Brunet y otros (F. D. M.)

BANQUETE ofrecido en el "Juan Bruno Zayas" a los excursionistas de Mantua. Hizo los honores con gran gentileza el comandante del barco, señor Aguila (Foto D. M.)

TRIBUNA que fué levantada frente al monumento del Soldado Invasor y en la que hicieron uso de la palabra varios elocuentes oradores (Foto D. M.)

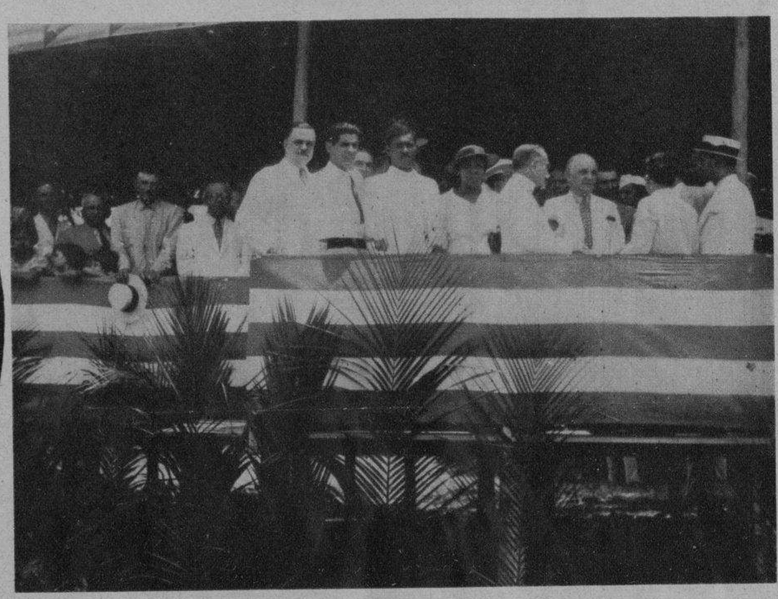

LA BANDA de Música de la Marina de Guerra, seguida por el pueblo de Mantua, se dirigieron a dar la bienvenida a los excursionistas organizadores del proyecto de monumento al Soldado Invasor (Foto D. M.)

A BORDO del "Juan Bruno Zayas", fué a Mantua la Comisión pro monumento al Soldado Invasor. Aparecen la doctora Gómez de Bandujo, el Dr. Rafael M. Angulo, el conde del Rivero, el escultor Sicre, autor del admirable monumento, los señores Blanco, Fernández Arrondo, del Pozo y otros (Foto D. M.)

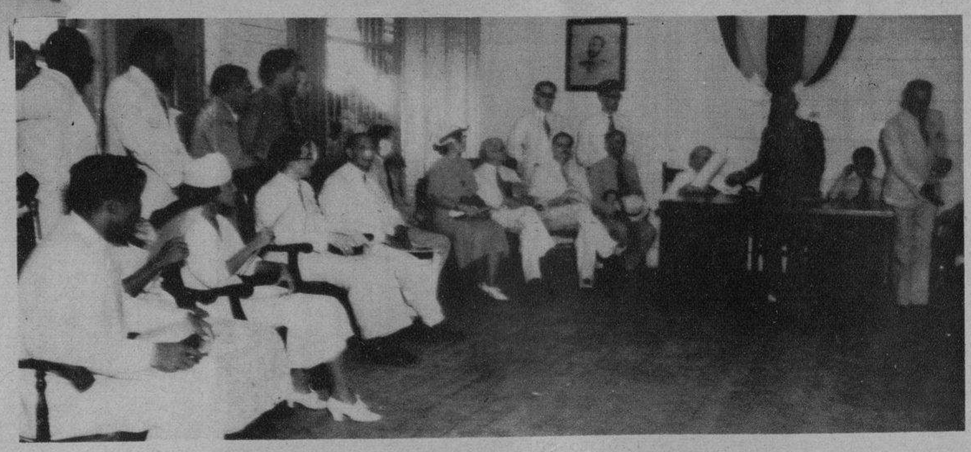

UN SOLEMNE ACTO tuvo efecto en los salones del Ayuntamiento de Mantua, cuando el alcalde de la localidad entregó a los señores Rafael M. Angulo y León Brunet, los diplomas de hijos adoptivos de la Villa (Foto D. M.)

CLOSE UP, tomada en la tribuna, en la que aparecen el teniente coronel Benítez, el doctor Rafael María Angulo, la señora Gómez de Bandujo, el capitán Busto, Fernández Arrondo, Brunet y otros (Foto D. M.)

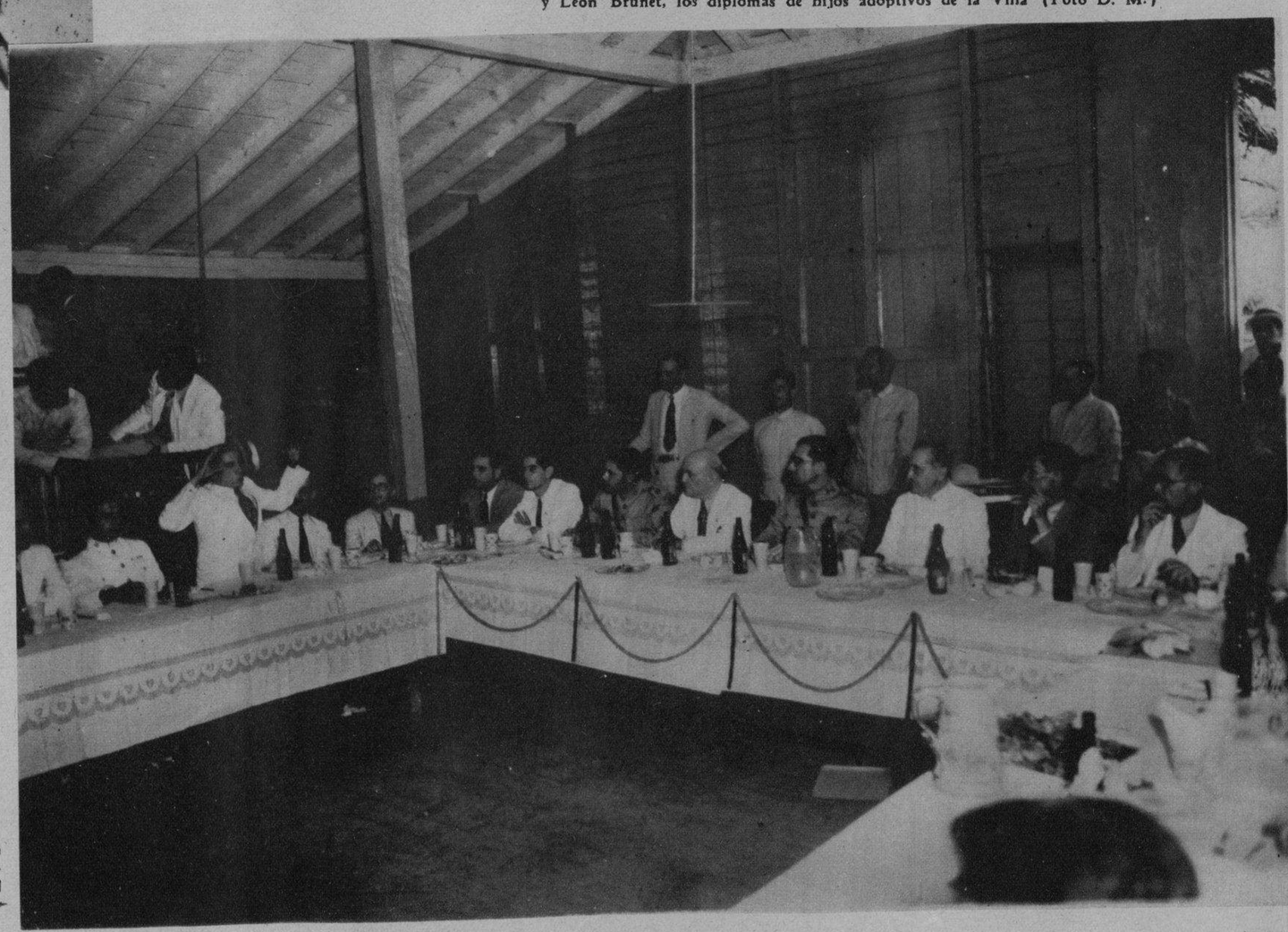

EN EL EDIFICIO de una de las más distinguidas sociedades del pueblo de Mantua se ofreció un banquete. La lente recogió la mesa presidencial y el momento en que nuestro compañero, el gran poeta Fernández Arrondo, pronunciaba elocuentes palabras relacionadas con el acto (Foto D. M.)

M.E.C.D. 2016

MUNDIALES

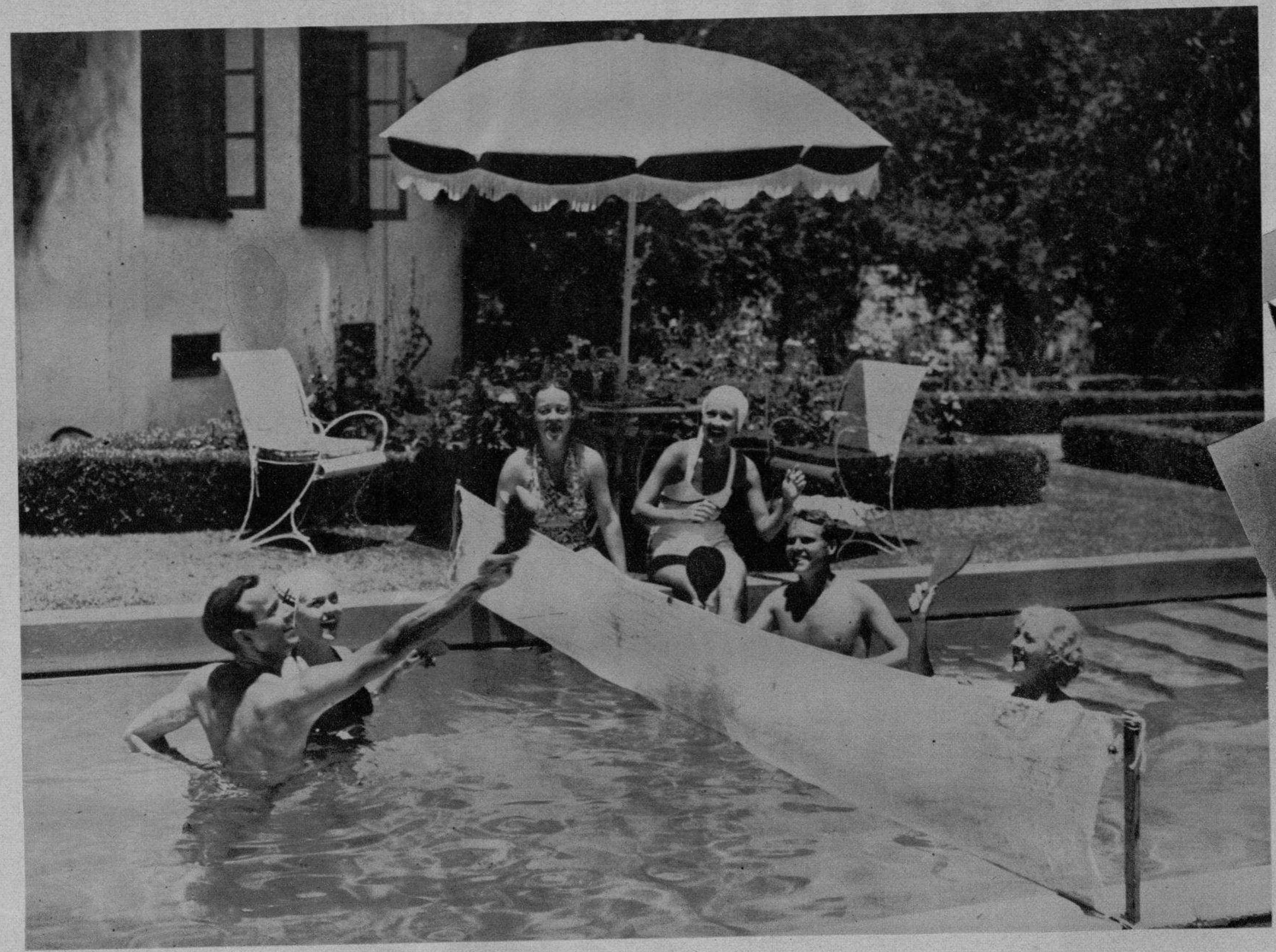

CON EL GRAN calor registrado recientemente en Hollywood, los habitantes de esa hermosa ciudad han inventado un nuevo deporte acuático, que juegan constantemente en las piscinas de sus residencias. Los que aparecen en la foto son conocidas estrellas del cine (Foto Wide World)

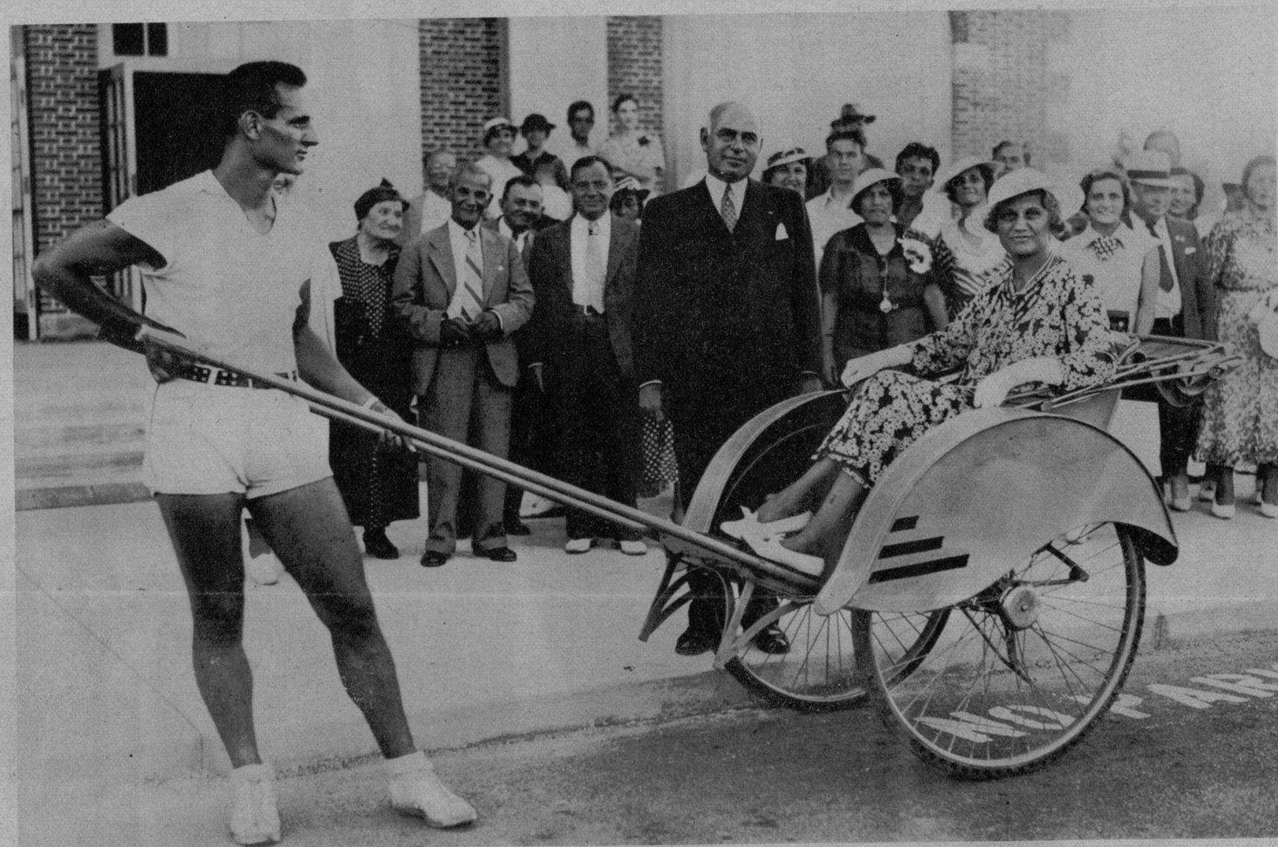

LA ESPOSA del Gobernador del Estado de New York, Mrs. Herbert H. Lehman, pasea por las calles de Saratoga en este original carro que arrastra George Borden. El Gobernador se encuentra de pie, al lado de su esposa (Foto Wide)

EL PR[...] la Repúbl[...] Al- bert L[...]nen- tos [...] una cor[...] pedes- tal [...] monu- m[...]y-Breny. [...] El gran- [...]o ha sido [...] recordar la [...] en los cam- [...] Champaña [...]ide World)

ESTADO en que quedó una casa, al borde de una colina, después del terremoto registrado en el Japón el pasado julio 11. La casa, como se puede apreciar, se salvó de caer por unas cuantas pulgadas (Foto Wide World)

MRS. HELEN Wills Moody, sentada sobre su equipaje, teniendo a su izquierda sus famosas raquetas de tennis, espera que los aduaneros la despachen, el día que arribó a New York, donde fué agasajada por sus recientes triunfos tennísticos (Foto Wide World)

LEONORE Kight, una nereida que posee tres records en el deporte de nadar, aparece acompañada de Cleon Wingard, profesor de cultura física, con quien se dice casará muy pronto (Foto Wide World)

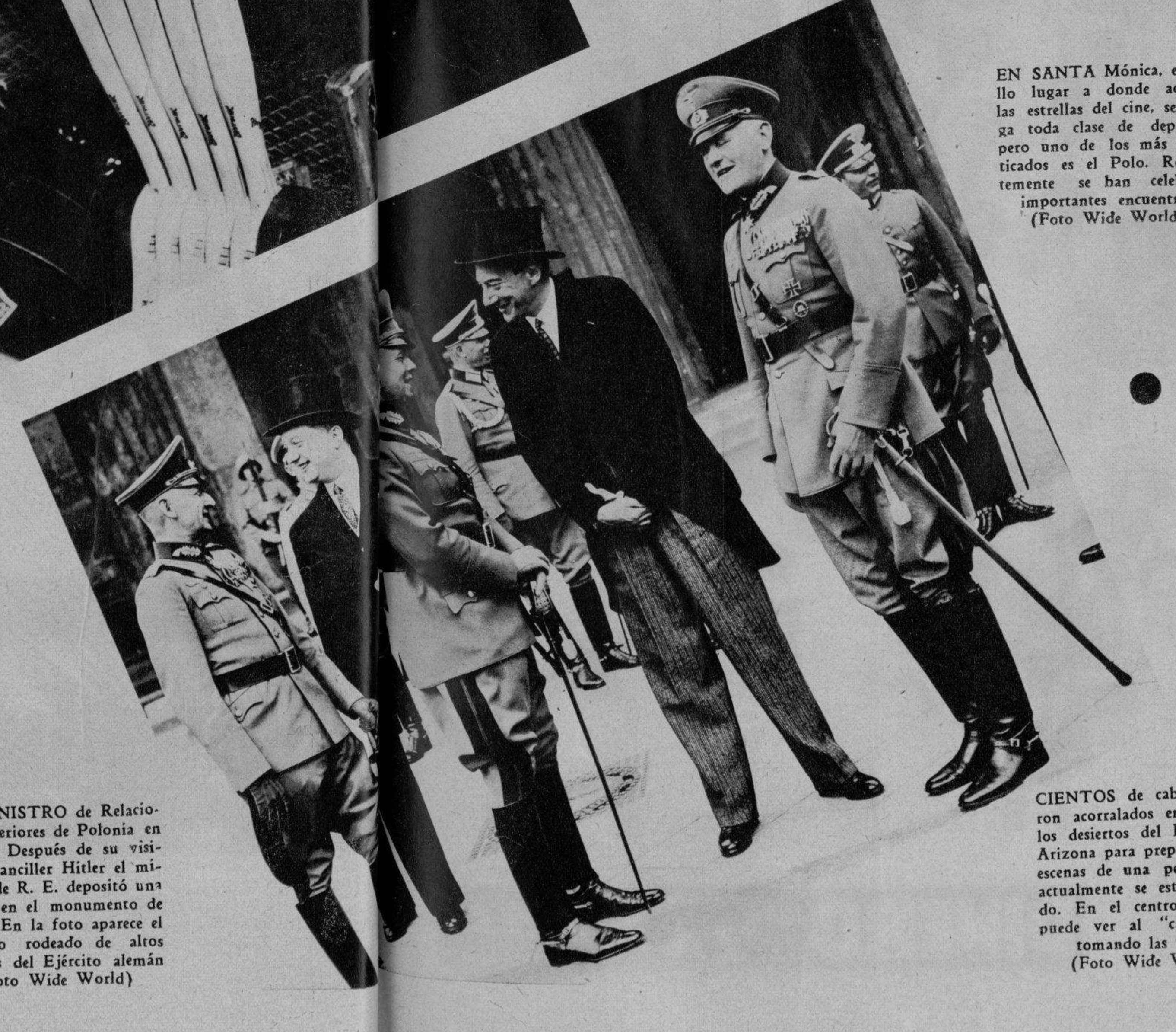

EL MINISTRO de Relaciones Exteriores de Polonia en Berlín. Después de su visita al Canciller Hitler el ministro de R. E. depositó una corona en el monumento de honor. En la foto aparece el ministro rodeado de altos oficiales del Ejército alemán (Foto Wide World)

LA PEQUEÑA prodigio del agua, Mary Hoerger, que cuenta 11 años de edad y ya ha roto varios records de natación, aparece besando a su madre, que pudo presenciar el triunfo de su hijita durante recientes eventos acuáticos (Foto Wide) (Foto Wide World)

CONCURSO de belleza en que la perfección del rostro no contaba para nada. El Jurado que se reunió en la playa de Coney Island se vió muy perplejo para otorgar el premio. La ganadora del concurso es la segunda comenzando por la izquierda (Foto Wide World)

EN SANTA Mónica, el bello lugar a donde acuden las estrellas del cine, se juega toda clase de deportes, pero uno de los más practicados es el Polo. Recientemente se han celebrado importantes encuentros (Foto Wide World)

ELITHABETH Kompa, gagandora de la competencia —nadando de espalda— de los 200 metros, durante las recientes competencias llevadas a efecto en Manhattan Beach (Foto Wide)

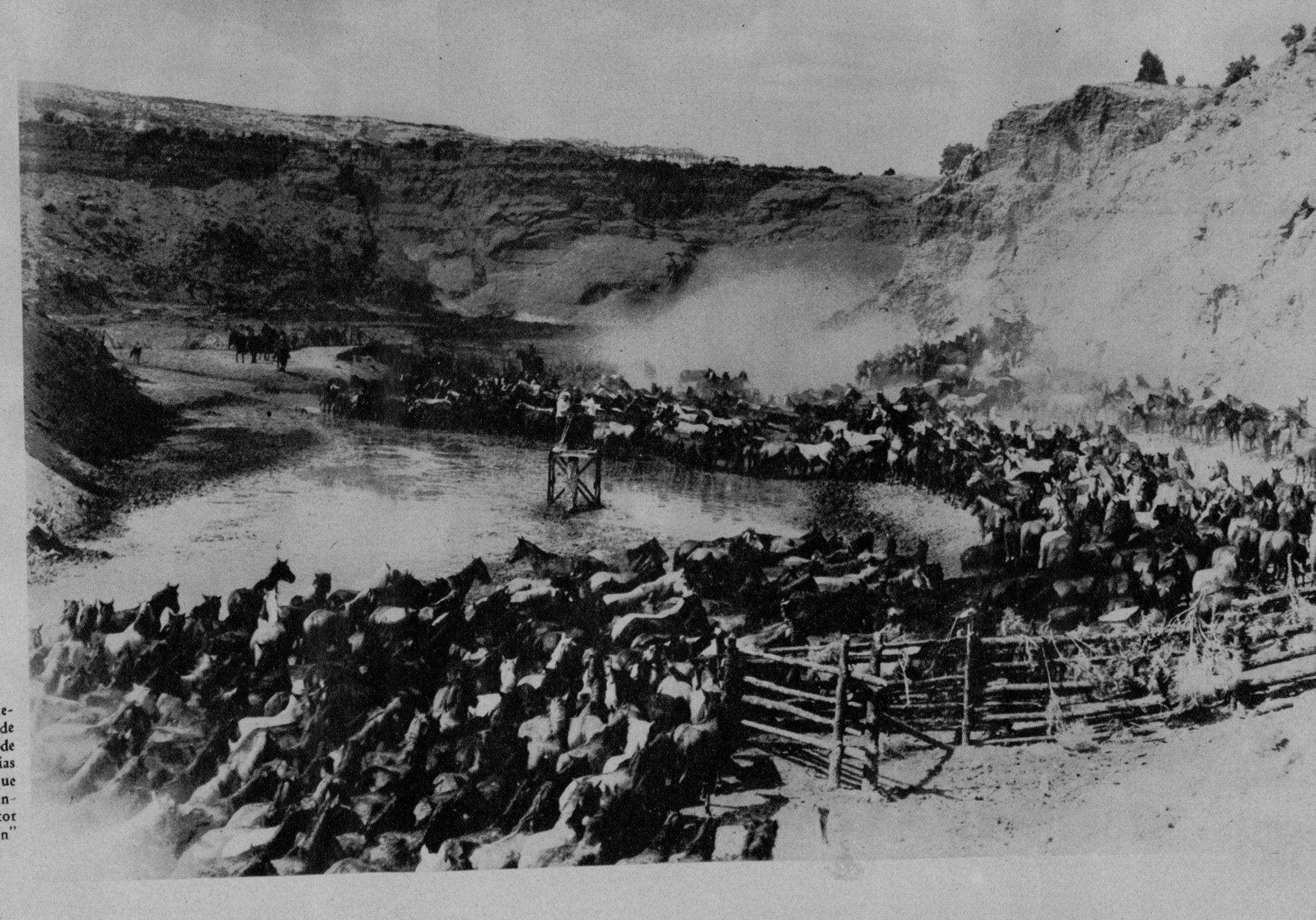

CIENTOS de caballos fueron acorralados en uno de los desiertos del Estado de Arizona para preparar varias escenas de una película que actualmente se está filmando. En el centro el lector puede ver al "cameramen" tomando las vistas (Foto Wide World)

M.E.C.D. 2016

PELIGRO

PARA DOLOR DE GARGANTA

HAGA *Gárgaras* *a menudo con Listerine*

Los resfriados, la gripe y hasta la pulmonía, tienen a menudo su origen en un simple dolor de garganta.

¡Protéjase! A la primera señal de un dolor de garganta haga gárgaras con el Antiséptico Listerine sin diluir. Tan pronto como se introduce en la boca empieza a destruir los microbios. Mediante pruebas científicas se ha comprobado que reduce el número de éstos hasta un 99 por ciento en 15 segundos.

Pero no tarde en proteger su salud. No espere hasta que ya haya contraido un resfriado o dolor de garganta. Cómprese un frasco hoy mismo y empiece a hacer gárgaras mañana y noche con Listerine. Le agradará también su sabor refrescante y la vigorizante sensación de limpieza y frescura que deja en la boca.

•

¿Ha probado usted la Crema Dentífrica Listerine? La rapidez con que limpia y su agradable sabor le encantarán.

•

ANTISEPTICO

LISTERINE

No trate Ud. mismo de curarse un mal grave — consulte con su médico inmediatemente.

E92

ORQUESTA RITMICA Infantil del Instituto "Edison", que hizo su debut en la mañana del domingo en el Teatro Nacional. Es la primera orquesta formada por pequeños niños y los aplausos que recibieron dicen mucho de la magnífica labor de los jóvenes artistas (Foto D. M.)

LA FOTO recoge un grupo de graduados en el Instituto "Edison" de la Víbora, en el curso que terminó. Muchos de estos graduados tomaron parte en la gran fiesta del Instituto "Edison" el domingo último en el Teatro Nacional (Foto D. M.)

LOS TRES principales lanzadores del Club Regla en que basa su defensa este magnífico conjunto beisbolero. El pasado domingo el Regla jugó un interesante partido con el Club Cubanaleco, en los terrenos del Vedado Tennis Club (Foto D. M.)

VIAJERO.—Llegó a la Habana Mr. George B. Doors, gerente para el Estado de la Florida y las Antillas de la fábrica de pinturas Nu-Enamel. Fueron a recibirlo a los muelles el representante cubano del citado producto, señor J. I. Otero, y nuestro compañero Fernando López Ortiz (Foto D. M.)

ANN SOTHERN y Gene Raymond con un fondo de primorosos "bibelots" en uno de los más destacados números musicales de la maravillosa revista musical "Viva el Amor", que se estrena el próximo viernes en el gran Teatro Nacional

BEBO, capitán y entrenador del equipo Centro Gallego, dándole la mano al gran Bolero, capitán de la Juventud, en presencia del árbitro y jueces de línea, en el partido celebrado el pasado domingo y que terminó empatado a 2 tantos (Foto D. M.)

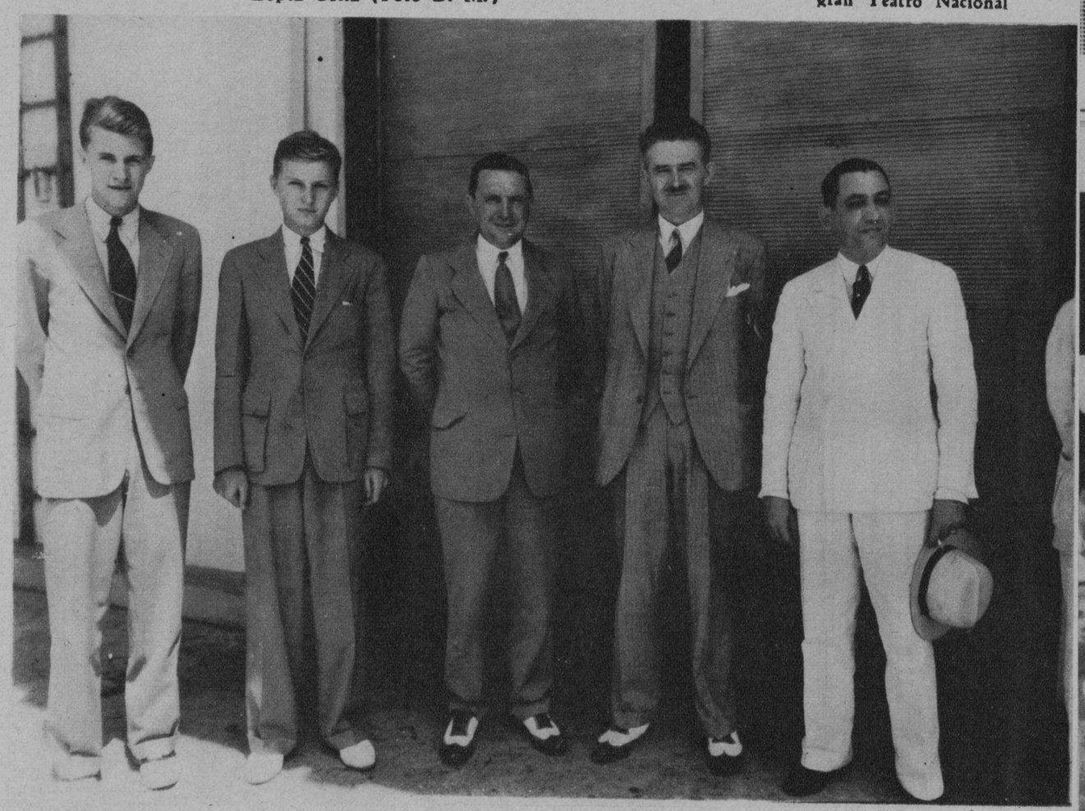

EN UNO DE los aviones que hacen la travesía desde la Florida a la Habana, llegaron a esta ciudad Mr. C. S. Allyn, vicepresidente de The National Cash Reg. Co., de Daytona, Estado de Ohio, así como Mr. G. A. Maishall, vicepresidente de la referida Compañía en Ultramar, con residencia en Londres. A los muelles acudió a dar la binevenida a los viajeros el señor T. O. Rodríguez, administrador en Cuba de la National Reg Co. (Foto D. M.)

CADA DIA que pasa existe mayor entusiasmo por el deporte de las carreras de caballos; y si hubiera alguna duda acerca de este aserto, presentamos a la consideración de nuestros lectores esta foto, donde se ve este abigarrado grupo de fanáticos que llenaba una de las escalinatas del Grand Stand del Hipódromo de Marianao (Foto D. M.)

DRIL BLANCO
GARANTIZADO $100 LEGITIMO
Thos Taylor & Sons
TRADE MARK
IMPORTADO POR **SOBRINOS DE NAZABAL**

DINERO del 1 al 5% Con garantía de joyas "LA IDEAL" Neptuno e Industria

M.E.C.D. 2016