1A SECCION

El DIARIO DE LA MARINA es el periódico más antiguo de Cuba. Fué fundado en el año mil ochocientos treinta y dos.

SERVICIOS ESPECIALES DE ESPAÑA

DIARIO DE LA MARINA

SERVICIO DE ASSOCIATED PRESS. Esta queda autorizada para usar nuestro servicio y noticias de información.

HILO DIRECTO CON NUEVA YORK

1A SECCION

AÑO CIENTO TRES.—NUM. 179 ACOGIDO A LA FRANQUICIA POSTAL LA HABANA, MARTES, 30 DE JULIO DE 1935.—SANTOS ABDON, RUFINO Y SENEN. TIEMPO PARA HOY: BUENO, CON TURBONADAS. PRECIO: 5 CENTAVOS

OPINAN VARIOS SECRETARIOS SOBRE LOS RUMORES DE UNA PROXIMA CRISIS EN EL GABINETE

Será entregada, pero no abierta por el momento, la Universidad

Ratifica Anaya Murillo que el Alma Mater queda a disposición de una Comisión de catedráticos

Con ese propósito se propone presentar mañana en el Consejo de Secretarios un proyecto de ley. Agregó también que, por el momento, no se reanudaría el curso

EL doctor Anaya Murillo, Secretario de Educación, estuvo departiendo anoche con los repórters que tienen a su cargo la información del Palacio Presidencial.

Fué interrogado a propósito de la entrega de la Universidad a una Comisión de nueve profesores y tres graduados con el encargo de que formulen un proyecto de estructuración que entregarán al Gobierno.

El Secretario manifestó que efectivamente la Universidad pasará plenamente a manos de dicha Comisión bajo las condiciones expresadas, añadiendo que sus declaraciones de ayer lunes sobre este asunto habían sido para ratificar el acuerdo del Consejo que puso en manos de un grupo de catedráticos y graduados los destinos del Alma Mater.

—La Universidad, pues—dijo el doctor Anaya Murillo—pasará a la repetida Comisión, aun cuando otra cosa se diga. Por otra parte en la sesión que celebrará el Consejo el miércoles presentaré un proyecto de decreto-ley sobre la cuestión universitaria que se relaciona precisamente con la reorganización de la Universidad.

«Yo he declarado—añadió el Secretario—y lo ratifico ahora, que la apertura de dicho alto centro no será inmediatamente, sino mucho más adelante; esto es: luego que la Comisión haya terminado su plan de estructuración. Hay que pensar que esa labor requiere tiempo.

—¿De manera que?...

—Que según el acuerdo del Consejo de Secretarios—dijo el doctor Anaya Murillo—la Universidad quedará a la disposición de un Comité de profesores y graduados con la encomienda de proceder a su estructuración, a efecto de lo cual he redactado un decreto-ley que llevaré al Consejo del miércoles. Por lo que a la apertura del curso, respecta, repito que ello no será por el momento.

EL DOCTOR LUIS ORTEGA

Hasta las primeras horas de esta madrugada permaneció en Palacio sosteniendo una larga conferencia con el Presidente de la República el doctor Luis Ortega, profesor de la Universidad.

Aun cuando el distinguido galeno negó que en entrevista hubiese tratado del problema del Alma Mater, se ha informado que los motivos de aquélla fueron el proyecto del Gobierno de entregarle dicho Centro a una Comisión de profesores y graduados; la estructuración de la nueva Universidad y el restablecimiento de la vida académica y docente de la misma.

DECLARACIONES NOTABLES

LA carta que el Coronel Batista dirigió al Director del DIARIO DE LA MARINA e interino de "Avance", doctor José I. Rivero, y que vió la luz ayer en este último periódico, pueden leerla los lectores del DIARIO en la página segunda de esta edición.

Hubiese el doctor Rivero glosado el importantísimo documento en su cotidiana sección de **Impresiones** si una ligera indisposición no se lo hubiese impedido. Mañana, ya restablecido de élla, comentará esas declaraciones del Coronel Batista que tanto tienen que contribuir a serenar los ánimos y que tanta luz arrojan sobre el futuro de la Nación.

Gestiones en favor de los bonos de O.P.

La comisión dice que no había hecho nada últimamente a fin de no crear nuevos problemas

WASHINGTON, julio 29. (AP).—Se cree que se harán nuevos esfuerzos con el fin de alcanzar la liquidación de los bonos de Cuba retardados en el pago, cuyo valor asciende a $40.000.000; se fundamenta esta creencia en el hecho de que haya sido designado el senador republicano de North Dakota, Nye, como Presidente de la agrupación, en relevo del difunto senador, Bronson Cutting, según se afirmó por el senador Wheeler. En la declaración publicada hoy se establece «que el comité iniciará próximamente un acercamiento con Cuba, para el pago de esa deuda».

La comisión de tenedores de bonos agrega que «los favores políticos» que a Cuba se han dado por los Estados Unidos, en la ley de regulación azucarera y en el tratado de comercio que reduce los aranceles sobre ese producto, ha permitido a la vecina República el percibir las rentas especiales de Obras Públicas, que se establecieron precisamente para el pago de esas obligaciones internacionales, hasta un total «que es más del cuádruple de las obligaciones vencidas por concepto de interés y más del doble de la suma destinada al pago íntegro de los vencimiento y los intereses compuestos de la misma».

Se dice que el Gobierno de Cuba ha hecho distinciones en favor de las casas de banca de Speyer y Morgan y los bonos azucareros del Plan Chadbourne, sin que en los nuevos presupuestos se establecieran los servicios para hacer frente a las obligaciones de los $40.000.000.»

«Esta Comisión—añade la declaración publicada—, se ha privado de propósito de exigir el pago de lo que en ley se debe a los tenedores de bonos, con el fin de evitar conflictos al Gobierno de Mendieta, durante la difícil situación política que en los tiempos recientes experimentase. Mas, la discriminación manifiesta que se ha hecho por el Gobierno de Cuba contra los tenedores de bonos de Obras Públicas, es tan ostensiblemente contraria a los convenios expresamente concertados por Cuba con los bonistas, cuando prestaron el dinero, que esta Comisión se ve en la necesidad de emprender una acción que le permita obtener un trato equitativo y el pronto pago de los intereses a tales acreedores, que han encomendado la defensa de esos intereses a la Comisión.»

SUMARIO DE ESTA EDICION

Anuncios Clasificados	18 19-20-21
Audiencia	2
Asociación de Colonos	3
Cables	22
Cables de España	13
Cartel del Día. (Teatros y Cines)	6
Católica. (Cultos para mañana e información general)	10
Columna Editorial	3
Crónica Habanera	5-7-9-11
Crucigramas	4
Defunciones	10
Escenario y Pantalla. (Crítica)	6
Estado del Tiempo	4
Gacetillas	6-8
Habaneras	4
Hacienda	2
Mataderos	10
Mercantil	16
Municipio	12
Noticias de los Juzgados de Primera Instancia.—(Vida Civil)	18
Obras Públicas	17
Política	17
Puerto	12
Regianas	10
Sanidad	12
Secretaría del Trabajo	2
Sociedades Españolas	3
Sports	14 15
Telegramas del Interior	17
Tribunales	2
Viboreñas	10
LECTURAS:	
Actualidad Internacional	22
A Través de la Vida. (Por Héctor de Saavedra)	4
Ar Margen de la Historia. El Marqués de Cinq-Mars)	4
Armonías. (Por Gustavo E. Urrutia)	2
Burla Burlando. (Por M. Alvarez Marrón)	4
Bromas y Veras. (Por Joaquín Aristigueta)	12
De Día en Día. (Por Tartarín de Tarascón)	12
El Españolismo de los Inmigrantes. (Por León Ichaso)	13
Legislación Penal. (Por Gastón Mora)	22
No Está Justificada. (Por XX)	13
Temario Comercial. (Por Diego Boada)	16

ESTAN HACIENDO VOLAR CON DINAMITA LOS RESTOS DEL PERDIDO VAPOR «MOHAWK»

MANASQUAN, N. J., julio 30.AP. Hoy comenzaron a volar con dinamita los restos del vapor «Mohawk» cuya parte central ha saltado hecha pedazos, con un barreno. Sin embargo, sobre la superficie de las aguas del Atlántcio asoman todavía los mástiles de radio del buque. El casco se encuentra a 8 y media millas de la costa.

ES AZOTADA FORMOSA POR UN TERRIBLE TIFON

EL GOBIERNO ALEMAN VA A PROTESTAR POR EL INCIDENTE DEL VAPOR «BREMEN» EN NEW YORK

WASHINGTON, julio 29. AP.—En los círculos oficiales de esta capital se hizo público que dentro de varios días habrá acaso de producirse la protesta oficial alemana respecto al incidente del «Bremen», cuya bandera fué arrancada por una turba en Nueva York, hace varios días, al zarpar ese barco con rumbo a Alemania. Dícese que el Gobierno nazi conceptúa que la cuestión es lo suficientemente importante para motivar una explicación diplomática. Se cree que se darán todas las excusas imaginables, del mismo modo que se hizo cuando el general Smedley Butler emitió conceptos deprimentes para Italia.

Este es el tercero del año, pero el más pavoroso de todos, pues ha causado incalculables daños

Los vecinos de las poblaciones que se creen amenazadas huyen en busca de refugio. Las lluvias ocasionan grandes inundaciones. Parece que el tifón se dirige hacia China

TOKIO, julio 30. (Martes). (AP). La agencia «Rengo» da cuenta hoy desde Taihokú que toda la Isla de Formosa está experimentando los efectos del más terrible tifón que se recuerda por los habitantes de la Isla.

La parte central de la Isla está sufriendo enormes daños. La ciudad de Shinchiku, que experimentó los efectos de sus desastrosos temblores de tierra este año, es una de las más azotadas por el tifón.

Los trenes dejaron de circular hoy en la Isla y en muchos lugares el viento ha derribado los postes telegráficos. Enormes árboles han sido arrancados de raíz y las vidas se hallan en peligro por los letreros y tejados que el viento arrastra a grandes distancias.

Varias casas, cuyo número se ignora, han quedado destruídas en las áreas más densamente pobladas. Las plantaciones de plátanos y de caña azucarera sufren grandes pérdidas.

Taihokú se hallaba a oscuras esta noche debido a las averías que ha sufrido la fábrica de energía eléctrica.

El tifón es el tercero que se registra en esta temporada.

TAIKO, Formosa, julio 29. (AP). Se han establecido guardias de emergencia y los residentes buscan lugares donde refugiarse con motivo de acercarse un tifón por la costa oriental.

Las noticias procedentes del área afectada son escasas, a causa de estar interrumpidas las comunicaciones telegráficas, pero se sabe que cien barcos han anclado en la bahía de Keelunf, principal puerto de Formosa, para escapar al temporal.

El corresponsal de la Agencia Rengo en Dairen da cuenta de que el tifón se dirige a Formosa después de haberse formado en Saitán.

Agrega el corresponsal que llueve copiosamente en la parte oriental de Manchuria, lo que ha causado las peores inundaciones en siete años, provocando deslizamiento de tierra que han obligado a suspender el servicio de trenes.

TOKIO, julio 29. (AP) La Agencia Rengo comunica que en Taicho se registra un terrible temporal de polvo, y que falta lluvia desde hace tiempo.

Las últimas noticias del tifón indican que está cruzando Formosa y se drige a China.

La isla de Formosa, situada a 800 millas al sur del Japón, frente a la costa de China, tiene una población de cuatro millones de habitantes. Su longitud es de 225 millas y su latitud de 60 a 80 millas.

EL IMPORTANTE ACTO DE AYER EN LA ASOCIACION DE COLONOS

Presidencia del acto celebrado ayer tarde en la Asociación de Colonos de Cuba para descubrir los retratos de Martí y Roosevelt que regaló a dicha Corporación y el Secretario de la Embajada Americana.—la Unión Social Económica de Cuba. Aparecen en la mesa presidencial los señores Mouriño, Caffery, Casanova, Dra. Gómez Carbonel, Dr. Angulo, Berrayarza (Véase amplia información en la página 3).

Aprobó el Consejo de Estado un proyecto de ley aumentando en un 20 y en un 40 por ciento las pensiones concedidas mediante leyes especiales

La ponencia favorable a la «Escala Mendieta» para las pensiones a los veteranos, fué aprobada. Una petición de amnistía para los presos políticos que no sean machadistas

UNA prolongada sesión celebró ayer tarde el Consejo de Estado, bajo la presidencia del doctor Laredo Brú y con la asistencia de los Consejeros Candita Gómez Calás de Martínez Bandujo, Desvernine, Lamar, Giménez Lanier, Silverio, Viamontes, Edreira y Alonso Pujol.

Diversos asuntos de importancia fueron tratados en la misma, entre ellos la ponencia del doctor Rafael María Angulo sobre una nueva tabla de pensiones para los veteranos, la que se ha dado en llamar «escala Mendieta» por haber sido aprobada por el Presidente de la República y la comisión de veteranos que se venía ocupando del asunto.

La ponencia, que la Comisión de Reformas Jurídicas del Consejo de Estado hizo suya en el dictamen que emitió, fué aprobada por unanimidad, al igual que el proyecto del doctor Edreira aumentando las pensiones concedidas por leyes especiales del Congreso en un 40 por ciento de su ascendencia actual, siempre que sean menores de 50 pesos, y en un 20 por ciento cuando resulten mayores de esa cantidad.

Dichas pensiones fueron rebajadas un 75 por ciento durante el período del Gobierno de Machado.

Al darse lectura a una comunicación de la Secretaría de la Presidencia dando cuenta de que el Consejo de Secretarios había acordado desestimar las enmiendas hechas por el Consejo de Estado a la Ley de 9 de junio de 1934, el doctor Viamontes propuso que se comunicara al Ejecutivo el acuerdo de este último Cuerpo de que cada vez que surgiera disparidad de criterio entre este organismo y el Consejo de Secretarios procedía designar una comisión mixta que discutiera el problema planteado ,siguiendo el procedimiento parlamentario admitido universalmente.

Se acordó a continuación conceder al doctor Mario Lamar, secretario del Consejo, cuarenta y cinco días de licencia para que se ausentara del territorio nacional por motivos de salud, consignándose que se accedía a la petición formulada en este sentido con sumo gusto, ya que la labor rendida por dicho Consejero había sido de extraordinaria eficiencia, y se designó para desempeñar la Secretaría, durante el tiempo que dure la ausencia, a los doctores Miguel Suárez y Orosmán Viamontes.

De seguida se trató de un proyecto del doctor Mario Lamar haciendo diversas modificaciones a los artículos 39, 40, 41, 42, 43, 44, 45, 46, 47, 54, 55 y 56 del decreto-ley 206, de 10 de mayo de 1934, sobre divorcio, y se nombró ponente especial al doctor Ricardo Dolz para que informe acerca de dichas reformas.

Se dió cuenta de un proyecto procedente de la Secretaría del Trabajo en relación con las casas para obreros, situadas enel barrio de Redención, Pogolotti, y se acordó pasarlo a informe de la Comisión de Asuntos Sociales.

A la misma Comisión pasó un proyecto del mismo origen modificando la Ley Orgánica de la Secretaría del Trabajo, otro procedente de la misma Secretaría fijando el peso máximo de los bultos de mercancías que pueden ser cargados al hombro; otro sobre organización de la Bolsa del Trabajo de la Habana; otro acerca de la jornada nocturna de los establecimientos comerciales; otro creando la Dirección de Hogiene Social y una comunicación en que se trata de los salarios mínimos.

Leída una comunicación de la Asociación de Registradores de la Propiedad oponiéndose a la división proyectada del Registro de Sagua la Grande y solicitando ser oída antes de dictar resolución sobre el asunto se acordó complacerla y al efecto será citada para que concurra a la sesión del jueves próximo.

El Consejo acordó darse por enterado de un escrito firmado por numerosas personas, familiares y amigos de presos políticos solicitando una amplia amnistía para éstos, que no incluya a los machaditas; y pasó a informe de la Comisión de Asuntos Económicos una comunicación de la Asociación de Conductores de Carros y Camiones de la Habana solicitando que se incluya en las exenciones dictadas sobre la Ley de Moratoria para los deudores del Banco de la Propiedad—autorizando las compensaciones de adeudo—a los del Banco Asturiano de Ahorros, y a la Comisión de Reformas Jurídicas un proyecto de Decreto-Ley del doctor Repilado modificando el artículo VIII del Decreto 278, de 8 de junio de 1934, ordenando la extinción de antecedentes penales de aquellos que después de cumplida la pena impuesta obtuvieran un título en la Universidad Nacional.

Grau San Martín dictará tres conferencias en Panamá sobre la situación política en Cuba

MIAMI BEACH, Florida, julio 29. (AP).—El ex Presidente de Cuba, Dr. Ramón Grau San Martín, partirá mañana de esta ciudad rumbo a Nueva York, de donde embarcará hacia Panamá con el fin de hablar en el «Centro de Estudios Pedagógicos e Hispano Americanos».

El doctor Grau pronunciará tres conferencias en Panamá respecto de las condiciones políticas, sociales y económicas de Cuba.

Hará el viaje en compañía del Dr. Ramiro Capablanca, que fué Secretario de la Presidencia durante el mando de Grau, y actualmente miembro del Directorio de los Auténticos.

Fué una manifestación de duelo el entierro de la señora Dávila, víctima del choque en Coliseo

Algunos de los heridos han mejorado. Mañana procesarán a los responsables del suceso

MATANZAS, julio 29. DIARIO. Habana.—Con grandioso acompañamiento, pocas veces igualado, se verificó esta tarde el sepelio de la señora Cecilia Dávila, madre amantísima del Director del Hospital Civil y Clínica «Matanzas» doctor Luis Tapia. Fueron numerosas las personas que se quedaron sin lograr acceso a la Necrópolis de San Carlos, donde fueron depositados los restos. Despidió el duelo el doctor Luis Tapia, con voz ahogada por el dolor ocasionado por la pérdida de la autora de sus días y de su sobrinito Florencio Tapia y teniendo en grave estado a su padre amantísimo, víctima todos de la catástrofe de Coliseo.

TRASLADO DEL PERSONAL DEL TREN, A MATANZAS

Se ha dispuesto hoy el traslado a esta ciudad del maquinista, conductor y guardafrenos del tren que chocó con el ómnibus, los que se hallaban detenidos en Limonar y posiblemente serán procesados mañana por aparecer responsables del hecho.

No ha habido que lamentar hasta el presente más bajas entre los lesionados que se encuentran en el Hospital y diversas clínicas de esta ciudad, habiendo mejorado muchos de ellos, dentro del estado de gravedad.—**Lovio**, Corresponsal.

SON CATORCE LOS MUERTOS

Luis Otero Fernández, de Matanzas.
José Pérez, de Cárdenas.
Edmundo López.
Niño Florencio Tapia, de Matanzas.
Humberto Alcántara.
Carlos Oyarzábal, del central «Triunfo».
Antonio Díaz Arce.
Estela Rodríguez.
Armando Peláez, de Camagüey.
Caridad Dávila, de Matanzas.
José de Jesús Pérez, de Matanzas.
Jacobo Reyes.
Domingo Garrido, de la Habana.

Heridos:

Angel Pérez, chauffeur del ómnibus, gravísimo.
Roberto Beltrán, conductor, grave.
Rafael Estopiñán Perdomo, grave.
Amado Pelayo Cardoso, grave.
Aguedo León y León, grave.
Esther Ojeda, grave.
José Dueso Fernández, grave.
Florencio Tapia, grave.
Juan Tamargo.
Celia Menéndez.
Magdalena Menéndez.
María C. Piñero, grave.
Humberto Linares Fernández, grave.
Julián Jiménez, grave.
Magdalena Lagran, grave.
Leoncio Gutiérrez, menos grave
Delia Menéndez.

Dos individuos nombrados Ambrosio y Serafín, cuyos apellidos se ignoran.

CONSTRUIRAN AERODROMOS EN ZONAS ESTRATEGICAS DE LOS ESTADOS UNIDOS

WASHINGTON, julio 29. AP).—El Congreso dió cima hoy al estudio y aprobación de la ley Wilcox, dando autoridad plena a la Secretaría de la Guerra, para la creación de bases estratégicas de aviones en distintas partes del territorio nacional. Se dedicarán a estos trabajos de 110 a 120 millones de pesos, que se separarán de los fondos de auxilio.

Se crearán seis distritos navales, que cubrirán todo el área de las zonas estratégicas de la nación.

Diez mil soldados etiópicos desfilaron por las calles de la capital del Imperio, uniformados de kaki, con fusiles, ametralladoras y cañones

La multitud, al ver las tropas preparadas para la guerra, mostró su entusiasmo. Una maniobra etitópica que puede colocar a Mussolini en posición muy difícil ante la Liga

ADDIS ABEBA, julio 29. (AP).—El ejército de campaña del Emperador Haile Selassie, procedente del sur de Etiopía, llegó hoy a esta capital y dió la primera impresión de los preparativos militares en gran escala que se están haciendo para el caso de una guerra con Italia.

Las tropas, equipadas con los implementos de guerra más modernos, suministrados por el Emperador, partió poco después de su llegada a Addis Abeba con rumbo desconocido. Dícese que estas tropas marchan hacia la frontera de la colonia italiana de Eritrea.

La presencia de estas tropas, bien equipadas y perfectamente disciplinadas, llamó la atención del populacho, que no pudo contener su entusiasmo. La movilización general no se ha ordenado todavía, y las actividades militares se han limitado hasta ahora a la preparación de reclutas, a los cuales se les ha estado dando la instrucción militar.

Los diez mil soldados que desfilaron por las calles de esta capital, al mando del ex Ministro Dedjazmatch Haptemikael, proceden de la guarnición de Gamu.

La esposa del jefe de estas tropas, que pertenece a la más rancia nobleza por ser descendiente del Ras Tessamma, regente de Etiopía durante la enfermedad del Emperador Menelik, ha pedido armas y se ha dirigido al pueblo excitándole a que se una al Ejército para defender el honor nacional.

Otra mujer, hablando en una plaza pública ante un numeroso auditorio declaró:

«Los italianos nos acusan de ser salvajes, lo que es verdad, porque somos los salvajes de una familia de leones.»

Se refirió al Emperador, que es conocido como «León de Judá».

Después del desfile militar se notó una gran actividad entre los habitantes de Addis Abeba, muchos de los cuales solicitaron su incorporación al Ejército.

Los soldados del Emperador usaban uniformes kaki y estaban equipados con fusiles, ametralladoras y artillería moderna.

Un decreto imperial estableciendo una Cruz Roja etiópica ha sido otra de las medidas militares que se han adoptado.

Llegan informaciones a esta capital dando cuenta de que muchos somalíes se han rebelado en el Somal italiano y se dirigen a este país en la región de Wal Wal. Hasta ahora no se tienen detalles acerca del levantamiento de los somalíes italianos.

NO HUBO ACUERDO SOBRE LAS SANCIONES PARA LOS PAISES QUE VIOLAN LOS TRATADOS

GINEBRA, julio 29. (AP).—La interrupción de las sesiones de la Comisión especial de la Liga de las Naciones encargada de adoptar medidas contra los repudiadores del Tratado, ha venido a aumentar la confusión entre los representantes de las potencias, que confían en resolver las diferencias entre Italia y Etiopía.

Casi en vísperas de la reunión del Consejo de la Liga para tratar de la situación africana, que afecta a varios Tratados, la Comisión especial no pudo ponerse de acuerdo y decidió suspender las deliberaciones durante varios meses. En los círculos de la Liga se considera muy significativamente semejante decisión.

Con este motivo se hacen grandes comentarios en los círculos internacionales, donde comienza a hablarse del probable éxito de la maniobra del Emperador Haile Selassie de Etiopía que ha acusado a Italia de violar los Tratados y desea que la Liga de las Naciones declare a Italia la nación agresora.

El «Rey de los Reyes» tenía derecho, de acuerdo con el artículo décimo quinto del convenio de la Liga, a pedir una investigación completa del incidente de Wal Wal, que ha sido el origen de la controversia, pero no lo ha solicitado.

Pero el Soberano del Imperio africano, en su última comunicación a la Liga, da a entender claramente que espera que el Consejo inyectará nueva vida a la Comisión de Conciliación y Arbitraje y ha dado instrucciones a sus delegados para que lleguen al fondo de la disputa.

Estas tácticas, se dice en los círculos de la Liga, son una maniobra que puede colocar al Primer Ministro Benito Mussolini de Italia en una posición diplomática difícil. Si el Consejo de la Liga ordena a la Comisión de Conciliación que se entregue a sus tareas y le da instrucciones para que trate de asuntos tales como «quién posee Wal Wal», asunto que los italianos no quisieron discutir en la breve sesión celebrada en Scheveningen, Holanda, Mussolini pudiera verse en el caso de insolentarse con la Liga.

Y si la Comisión, después de estudiar esos asuntos, hiciera una recomendación que el Consejo aprobara por unanimidad, cualquiera nación que se pronunciara contra ella sería declarada agresora.

La delegación británica está dispuesta a tratar de todos los problemas relacionados con la controversia, entre ellos la trata de esclavas, los embarques de armas, las fronteras y lo que sucedió en Wal Wal en diciembre del año pasado.

FRANCIA DEFINIRA HOY SU ACTITUD HACIA EL PROBLEMA ITALO-ETIOPICO

PARIS, julio 29. (AP).—En vísperas de la reunión del Consejo de Ministro de Francia para determinar su actitud acerca del problema italo-etiópico, un alto funcionario dijo esta noche que Francia cree que no han fracasado por completo las negociaciones para la conservación de la paz.

El Gobierno francés ve en el consentimiento de Italia en enviar una representación a la sesión especial del Consejo de la Liga que se anuncia para el miércoles el resultado de sus esfuerzos.

¿Recuerda usted?

La civilización avanza y con ella el Mundo sufre las más grandes trasmutaciones.

Hay algo, sin embargo, que no varía: el interés de los niños por las historietas.

¿Recuerda usted las que su abuelita le contaba? y... ¿las que leyó en no sé qué libro y en no sé cuál magazine olvidado?

Proporciónele, pues, a su hijo la manera de disfrutar de aquel placer sin límites que usted gustó, adquiriendo los suplementos de muñecos en colores que ofrece el DIARIO DE LA MARINA, los jueves y domingos.

Cualquiera que sea el gusto de su hijo, nuestras páginas lo dejarán satisfecho.

Suscríbase hoy mismo al DIARIO DE LA MARINA por el teléfono M-7911 y por $1.20 al mes hará la felicidad de su hijo y tendrá el periódico más veraz y mejor informadoo de Cuba y el único que ofrece un suplemento diario en Rotograbado.

Manifiestan que, actualmente, no existen indicios de que pueda dimitir ninguno de sus colegas

El Secretario de Obras Públicas afirma que carece de exactitud la noticia de que en su Departamento existe un Supervisor Militar. No irá a Defensa el Coronel Despaigne

LOS insistentes rumores sobre la posibilidad de una crisis inmediata en el Gabinete, las diversas versiones sobre el origen y los motivos de la misma, el señalamiento, inclusive, de los Secretarios a los que se atribuye una irrevocable actitud de renunciantes, nos obligaron a consultar la opinión de algunos de los miembros del Gobierno.

El doctor Aurelio Ituarte, Ministro de Sanidad, manifestó que por su parte no había presentado la dimisión ni alentaba tal propósito, ya que en estos momentos está empeñado en una gran tarea sanitaria en las provincias de Oriente y Camagüey.

El Secretario de Justicia, doctor Andrés Domingo, dijo que ignoraba la crisis del Gabinete; y que en cuanto a él, no había renunciado.

—Se afirma—doctor,—que el miércoles, en la sesión del Consejo, todos los Secretarios le presentarán al Jefe del Estado su dimisión a fin de facilitarle la reorganización del Gabinete.

El Secretario respondió:

—De aquí al miércoles pueden ocurrir muchas cosas, pero hasta ahora yo no he pensado en retirarme del Gobierno.

El doctor Agustín Acosta, Secretario de la Presidencia, negó la existencia de la crisis y respondiendo a la noticia de un periódico sobre la sustitución del señor Rionda, Ministro de Defensa, por el señor Despaigne, Ministro de Hacienda con licencia, puso en duda la veracidad de la noticia.

—Respecto del señor Despaigne—declaró el doctor Acosta—sólo puedo decir que aun cuando deje de ser Secretario de Hacienda el Gobierno continuará utilizando sus vadiosos servicios.

A juzgar por las palabras del doctor Anaya Murillo, Secretario de Educación, no ha ideado ofrecer su dimisión en el Consejo de mañana, ya que se propone elevar a dicha sesión el proyecto de decreto-ley sobre la entrega de la Universidad a una comisión integrada por profesores y graduados.

El ingeniero Ruiz Williams, Secretario de Obras Públicas, estuvo en Palacio y conferenció con el Presidente hasta la madrugada.

Al retirarse los repórters le interrogaron respecto de los rumores de crisis.

El Secretario respondió que nada sabía de ello, pues abstraído de la actualidad, debido a la grave dolencia que sufre uno de sus hijos, a cuyo lado vela constantemente, sólo abandonaba esa actitud por extraordinarias exigencias del cargo, como en el caso del incidente ocurrido al Subsecretario señor Francisco Díaz.

—Se ha dicho, Secretario-manifestaron los repórters—que suted, inconforme con la presencia de un supervisor militar en su departamento...

—En mi departamento no hay supervisores militares ni de ninguna otra clase; puedo asegurarlo y pueden ustedes comprobarlo si lo desean. Lo único que allí ocurre es que las investigaciones judiciales continúan sus labores. Por lo demás, las oficinas marchan normalmente.

También visitó al Presidente hasta muy entrada la madrugada el doctor Pelayo Cuervo, Secretario de Comunicaciones, quien dijo desconocer la existencia de la rumorada crisis.

Los repórters palatinos quisieron conocer la opinión del Secretario de Gobernación e interino de Hacienda, doctor Maximiliano Smith, pero no fué posible.

El doctor Smith guarda cama, ligeramente enfermo, desde anteayer.

¿HABRA CRISIS?

Por las declaraciones de los Secretarios se deduce que no hay la posibilidad de una crisis.

Sin embargo, persiste el rumor de que acaso dentro de una semana, tal vez de dos, algunos Secretarios presentarán su dimisión, que les será aceptada, según el propio rumor.

Apropósito de tan importante cuestión, el señor Justo Luis del Pozo, Presidente del Partido Unión Nacionalista y Secretario sin Cartera nos dijo: «Ignoro lo de la crisis, a no ser las noticias que ustedes me dan ahora. Lo que pudo haber pasado, pasó ya y no tuvo importancia ninguna. Muchos rumores, mucho laborantismo y al final, nada. Una tempestad en un vaso de agua».

Roban el collar de rubíes que fué de la propiedad de la reina María Antonieta

NUEVA YORK, julio 29. AP. Mientras millares de personas circulaban esta tarde por delante de las vidrieras de una joyería de la Quinta Avenida, dos ladrones penetraron en la misma robando gran cantidad de joyas, entre ellas un collar de rubíes que perteneció a María Antonieta.

La policía calcula que los ladrones se llevaron prendas por valor de 100 mil pesos sin contar el collar, cuyo precio no ha podido fijarse.

El collar estuvo expuesto durante una semana en los escaparates de la joyería con una tarjeta del Gobierno francés en que certifica su autenticidad. Contiene el collar 25 rubíes planos de uno a dos quilates cada uno y además varios diamantes.

Conferenciaron Mr. Caffery y el coronel Batista

Fué con motivo de embarcar primero para Estados Unidos. Visitas de jefes militares

EL Embajador de los Estados Unidos, Mr. Jefferson Caffery conferenció ayer, durante tres horas, con el Jefe del Ejército coronel [illegible] Batista, en la finca de éste, [illegible] que se espera con motivo de su próximo viaje a Washington, donde permanecerá varios días.

JEFES MILITARES CON EL CORONEL BATISTA

También conferenciaron con el Jefe del Ejército, en el Campamento de Columbia los tenientes coroneles Desiderio Sánchez y Francisco Tabernilla, que comandan, respectivamente, los Distritos de Camagüey y La Cabaña; y los tenientes coroneles Velasco y López Migoya, Jefes de Dirección y Administración.

Igualmente el Dr. Mario Díaz Cruz, abogado de esta capital.

M.E.C.D. 2016

JUZGARA URGENCIA EL DIA 6 A 39 ACUSADOS POR LOS DELITOS COMETIDOS EN OBRAS PUBLICAS

DIARIO DE LA MARINA

Fundado en 1832
Dirigido hasta 1919 por D. Nicolás Rivero y Muñiz.
OFICINAS: HABANA, PRADO 103.—NEW YORK, Joshúa B. Powers Inc. 220 E. 42nd. St.

Edifado por la Cía. DIARIO DE LA MARINA (S. A.) cuyo programa consiste «en la defensa de los intereses generales y permanentes de la Nación cubana, de los especiales de la Colonia española establecida en la misma y de la unión y armonía entre los diversos elementos que conviven en el país».
Art. 1º de los Estatutos.

Teléfonos del Diario

Dirección	M 3571
Administración.	M 7911
Suscripciones	M 7911
Quejas.	M 7911
Clasificados	A 3333
Jefe Redacción.	A 3205
Redacción	M 7913
Sports	M 7912
Ag. Guanabacoa	XO 1584

PRECIOS DE SUSCRIPCION AL «DIARIO DE LA MARINA»

Habana y Provincias	
Mes	$ 1.20
Trimestre	3.25
Semestre	6.25
Año	12.00
Extranjero	
Trimestre.	$ 4.25
Semestre	8.00
Año	15.00
Edición Dominical (Para el extranjero solamente)	
Semestre	$ 3.00
Año	5.00

ARMONIAS

Por GUSTAVO E. URRUTIA.

MACHADISMO SUBTERRANEO

LOS QUE VIVIMOS fuera de las estrecheces de todo sectarismo, tenemos derecho a buscar nuestras propias orientaciones en la intensa crisis del Partido Liberal—partido que vuelve a influir de veras en nuestra política— espulgando lo que hay de esencial bajo el fárrago de brozas que tiende a enmarañar este problema.

Lo que nos faltaba para enjuiciar con cierta corrección el «affaire» del presunto machadismo subterráneo, era una explicación del doctor Miguel Mariano Gómez, menos improvisada que la del primer momento de su ruptura con el Partido Liberal. Acaba de ofrecérnosla en un manifiesto suyo que, si bien es personal, puede ser considerado ya como suscrito por Acción Republicana.

Este manifiesto explica dos cuestiones de distinto rango y naturaleza: una de escrúpulos antimachadistas y la otra de rivalidades en la reorganización del liberalismo y el marianismo fusionados.

—•—

De la «prueba documental» resulta, sin embargo, que el machadismo subterráneo, lo que ha servido como piedra de escándalo, lo que Miguel Mariano ofrece como razón moral de su divorcio, no existe.

En efecto. Vasconcelos hubo de explicar cómo llegó al contacto con los liberales exilados, en unos días en que hubiera pactado con el Diablo mismo; y cómo ahora los machadistas son sus peores enemigos.

Lo proclamó, y además pidió abiertamente al coronel Varona que dijera «la verdad, toda la verdad». Este intermediario cuyo testimonio se aguardaba por todos como artículo de fe, publica su escrito y quedan confirmadas las aseveraciones del Presidente del Partido Liberal.

Varona dice, en primer lugar, que las negociaciones se hicieron bajo la afirmación «concreta y terminante» de que Ferrara y sus cofrades exilados renunciaban voluntariamente a toda aspiración político-electoral para los comicios que se aproximan. Luego afirma Varona esto otro que es más decisivo aún: que más tarde, en vista de un nuevo memorandum de principios presentado por los exilados, Vasconcelos le ordenó romper las relaciones y regresar a Cuba. Y se rompieron.

Realidad documental de la situación: que cuando los machadistas pretendieron dominar la política del Partido Liberal, Vasconcelos rompió definitivamente con ellos. Realidad palpable: que hoy los peores enemigos del Presidente del Partido Liberal son los machadistas exilados.

Resulta, pues, (si no hay mejores pruebas contra el machadismo subterráneo del Partido del gallo y el arado) que las escrúpulos de Miguel Mariano y sus ruidosas acusaciones carecen de fundamento y que sólo han logrado sensación porque lo mucho que se ha escrito y maniobrado alrededor de este problema solamente ha servido para embrollarlo.

—•—

El otro tema del manifiesto de Miguel Mariano despide cierto tufillo a resentimiento de política menuda, que pudo haberse excluído de un documento con aspiraciones de ortodoxia revolucionaria. Semejantes acusaciones de manejos politiqueros para el predominio liberal en la reorganización de las fuerzas fusionadas, serían mucho más interesantes en una circular sin vuelos de altura política. O votos o rejas.

Fuera de esto, no deja de ser interesante, compleja e influyente en el cuadro de la actitud marianista, la presencia de Carlos Manuel de la Cruz dentro del liberalismo, la **sans facon** con que avanza hacia la candidatura presidencial por el partido que la tenía prometida a Miguel Mariano, el peligro que semejante dinamismo representa para un candidato tan notablemente estático, la simpatía con que verán los exilados liberales al pretendiente que se pronuncia desde ahora «con todos y para todos».

Cabe reiterar la pregunta lanzada recientemente en esta sección: ¿no habrá perdido el hijo del general Gómez una batalla con Ferrara? Y formular esta otra: ¿no habrá maniobrado para eludir una con Carlos Manuel de la Cruz?

Si así fuere, pudo haber hallado un tema dialéctico más fidedigno que el de dar por existente un machadismo subterráneo que, si lo hubo, ya está, según los archivos, bien muerto y difunto. De quedarle descendientes, sin duda que serán algunos espíritus enemigos de la diplomacia abierta; de esos duendes que procuran embrollarlo todo.

Modificarán la vigente Ley de Nacionalización

El Secretario del Trabajo se propone evitar que se continúe burlando esa ley

(DE LA S. DEL TRABAJO)

El secretario del Trabajo, doctor Emilio Gaspar Rodríguez, declaró ayer que se introducirán inmediatamente distintas modificaciones a la vigente ley del Cincuenta por Ciento de nativos, negándose a señalar cuáles serán esas modificaciones.

No obstante, sabemos que las principales modificaciones consisten en evitar la burla de la ley, especialmente por los chinos, y fijar ante todo el derecho de los cubanos por naturalización, limitados en el texto de la citada ley vigente.

ACTO FERROVIARIO

Con motivo del lamentable suceso ocurrido en la carretera de Coliseo a Cárdenas, en que perdieron la vida vecinos de la Habana, Matanzas y Cárdenas, se suspendieron el domingo último los actos señalados para dicho día en Matanzas por las distintas organizaciones obreras, actos consistentes en la reapertura de la Delegación número 8 de la Hermandad Ferroviaria, Gremio de la Matanzas Terminal, Gremio de Zapateros, Albañiles y Carpinteros;; Sindicato de Chauffeurs y Gremio de Repartidores de Cerveza y Hielo.

Dichos actos inaugurales han sido pospuestos para el próximo domingo, en que se celebrarán fiestas a las que han sido invitados los funcionarios de la Secretaría del Trabajo.

INFRACTORES MULTADOS

Por haber infringido distintas leyes sociales fueron multados ayer por la Secretaría del Trabajo Ramón Cañizo, de Compostela 106, en 50 pesos; al doctor Leader, de Reina 33, en 50 pesos; Manuela Bartol, de Reina 58, por 10 pesos; Arroyo y Machín, de San Rafael 30, por 20 pesos.

El monumento al Soldado Invasor se inaugurará el día 4 de Agosto en Mantua

COMITE DEL MONUMENTO AL SOLDADO INVASOR
Secretaría

Ponemos en conocimiento de los miembros de este Comité y de los invitados al acto de la inauguración que tendrá efecto el próximo 4 de agosto en el pueblo de Mantua.

Que para tener derecho a la bonificación en el pasaje de ida y vuelta a Guane, en los Ferrocarriles Unidos de la Habana, es indispensable obtener en la secretaría general, Jovellar 28, bajos, entre Infanta y calle N, de 2 a 6 de la tarde, el comprobante que dará derecho a la bonificación.

Lea AVANCE todas las tardes. Dirigido por José I. Rivero.

LIBERTADO UN ACUSADO EN EL PLAGIO DE FALLA

DEFENSA DE LA PASTEURIZACION DE LA LECHE

—VI—

Habrán observado nuestros lectores que en el curso de estos artículos se hace un elogio de la pasteurización. En el terreno científico creemos que no es preciso encarecer las bondades y ventajas del sistema.

Casi todas las ciudades importantes del orbe lo han adoptado, como único procedimiento de garantizar el abasto de leche al público en condiciones higiénicas y de evitar situaciones cual la que confronta nuestra capital desde que dejó de ser una pequeña ciudad para convertirse en urbe populosa.

El ejemplo más reciente y que queremos destacar lo ofrece la ciudad de Miami, decretando como **obligatoria** la pasteurización de toda la leche que se consuma en su jurisdicción policial.

La aplicación del nuevo reglamento aprobado por las autoridades de dicha ciudad floridana, contiene disposiciones tan drásticas como la de fijar multas importantes y días de arresto, o ambas cosas a la vez, a los que infrinjan la nueva legislación.

Sentimos que la extensión del aludido reglamento nos impida reproducirlo, pero copiaremos textualmente uno de sus incisos:

«Treinta días después de la fecha en que empiece a regir esta ordenanza, ninguna leche o productos derivados de leche, deberán ser vendidos al consumidor final, o a restaurants, fuentes de soda, tiendas de víveres o establecimientos análogos, excepto Certificada Pasteurizada y Pasteurizada Grado A.»

Establece dicho inciso la prohibición terminante de vender leche al público, bien directamente o a través de los establecimientos autorizados, sin el requisito de la pasteurización.

Las autoridades de Miami vinieron luchando durante largo tiempo, y a medida que la población de la ciudad aumentaba, con dos problemas graves dentro de la industria lechera: el sanitario y el económico.

Hace ya varios años se establecieron en Miami plantas pasteurizadoras dispuestas a dotar a la ciudad de un producto saludable y garantizado, pero la lucha de intereses, el desarrollo del clandestinaje y la magnitud de la población impidieron a las autoridades el control sanitario de la leche.

Después de largos estudios, de acuciosas investigaciones y prolongados debates, la pasteurización ha sido declarada **obligatoria.**

La razón que más ha influído en el ánimo de los funcionarios públicos de Miami, ha sido la siguiente: una planta de pasteurizar puede vender cien mil litros de leche fácilmente controlables por un solo inspector sanitario, mientras que para supervisar esa cantidad, procedente de doscientas o más vaquerías o lugares, se necesitan otros tantos inspectores y el clandestinaje resulta irreprimible.

¿Qué podríamos decir de la Habana, donde la leche se reparte en forma extraordinariamente anormal y donde no son doscientas, sino más del triple, las procedencias de tan delicado producto? ¿En qué forma es posible reprimir el clandestinaje y la adulteración donde existe el tipo clásico del traficante que sólo vive a merced del fraude y al margen de toda reglamentación sanitaria o impuesto fiscal, secundado por una situación absurda de competencia y desmoralización?

No es posible contar con la eficacia de la represión si de antemano no se eliminan los factores conocidos de perturbación que imposibilitan la acción eficaz de la autoridad encargada de velar por la salud del pueblo y la moral del negocio.

Cúmplese hoy el trigésimo noveno aniversario de la muerte de Juan Bruno Zayas

Treinta y nueve años se cumplen hoy de la caída, en combate ligero, cerca de Quivicán, del general del Ejército Libertador y doctor en Medicina, Juan Bruno Zayas y Alfonso. En esa misma acción, ocurrida el 30 de julio de 1896, recibieron la muerte sus ayudantes Planas y Perpignan.

Tanto el general Zayas como sus ayudantes habían nacido en la Habana. Sobre sus vidas y actuaciones, hago remisión al lector al libro del ilustre escritor señor Gerardo Castellano, miembro de la Academia de la Historia. Yo tan sólo quiero evocar la fecha.

El general Zayas mandaba la brigada de las Villas, que siguió al general Maceo hasta Mantua, de cuyo contingente quedan ya muy pocos.

Su actuación en la guerra se puede sintetizar en estas palabras: No tenía deseos de matar a Nadie, pero eran sus deseos encontrar la muerte luchando por la libertad de Cuba.

Una mañana lluviosa, lo hirieron en el cuello en un combate librado en las proximidades del ingenio «Laborí», cerca de Candelaria, y con el cuello vendado, continuó la marcha...

Fué en un callejón del término de Quivicán donde halló aquella muerte gloriosa que él ansiaba.

El Destino le permitió caer en esa jornada, al igual que a sus ayudantes, repletos de ilusiones.

J. M. Jiménez.

Aguada del Cura.

El cadáver de una hermosa mujer flotando sobre las aguas

En las últimas horas de la tarde de ayer, apareció flotando sobre las aguas del litoral la figura de una bella mujer.

Extraída del agua la presunta suicida se comprobó que no se trataba de un suicidio sino de un anuncio, muy bien hecho por cierto, de la película «El Lobo Humano», pues sobre las ropas de la muñeca se encontró el siguiente aviso: «Esta es mi primera víctima.—El Lobo Humano».

1 d. 30.

UN ARROLLADO

En el Cuarto centro de socorro fué asistido de graves contusiones diseminadas por todo el cuerpo, el menor José Antonio García, vecino de Mangos número 2, que dijo sufrió en la esquina de Jesús del Monte y Mangos, al arrollarlo el automóvil que conducía Manuel Hernández, vecino de Línea número 197.

Se le señaló al señor Ismael Valdivieso una fianza de mil pesos para gozar de libertad

Prosperó en la Audiencia la tesis sostenida por el doctor José Agustín Martínez, pues el delito que se le imputa no puede ser penado en ningún caso con penalidad aflictiva

Dictó resolución ayer tarde la Sección Primera de la Sala de Vacaciones de la Audiencia declarando con lugar la apelación establecida por el Dr. Manuel Pellón, al que representó el mandatario judicial señor Francisco Ruiz Garrido, y sostenida ante dicho tribunal por el doctor José Agustín Martínez, mediante la cual se solicitaba que se señalara fianza, para gozar de libertad provisional, a Ismael Valdivieso González—hermano de la Sra. Concepción Valdivieso de Giraud—en el proceso que instruye el juez especial Dr. Fidel Vidal por el secuestro del Sr. Eutimio Falla Bonet, y que está radicado por detención ilegal y amenazas condicionales de muerte con logro de propósito. Dicho procesado estaba excluído de toda fianza y preso.

Por su resolución, el tribunal, aceptando los fundamentos que expuso el Dr. Martínez en su informe, señala al Sr. Valdivieso fianza de mil pesos para gozar de libertad provisional, ya que «el delito y el concepto en que ha sido procesado no es penable en ningún caso con pena aflictiva, por lo que, de acuerdo con lo preceptuado en el artículo 529 de la Ley de Enjuiciamiento Criminal, en relación con la Orden Militar número 109 de 1899, tiene el derecho de gozar de libertad provisional, mediante fianza». Esta puede ser de cualquiera de las clases que el Derecho reconoce. El Sr. Valdivieso está acusado de connivencia con los secuestradores del Sr. Eutimio Falla Bonet por haber cambiado cuatro mil pesos en billetes de los obtenidos por el rescate, en el Banco Nova Scotia, donde ocupa alto cargo. Anoche mismo se comenzaron a llenar los trámites para la prestación de la tantas veces citada fianza.

LA EXIGENCIA DE DINERO AL INDUSTRIAL JOSE CORTES

Seguirá mañana, ante el Tribunal de Urgencia número Uno, el juicio contra Octavio Calero Ravelo, acusado de exigencia de dinero bajo amenazas de secuestro al industrial José Cortés, establecido en el ramo de tabaco en la calle Industria, juicio que comenzó el día 25 del actual. Para Calero pide el Fiscal la pena de muerte y el defensor, Dr. Jenaro González Brito, que se le absuelva por no haber participado en forma alguna en el delito. Aparece de las actuaciones que un grupo de malhechores exigió al Sr. Cortés mil pesos y que Calero Ravelo era el comisionado para recoger el dinero.

EL CASO DEL SR. FRANCISCO DIAZ

Para el día 6 del entrante agosto está señalado por el Tribunal de Urgencia número Uno, el juicio contra el Sr. Francisco Díaz, Subsecretario de Obras Públicas, y treinta y cinco empleados de dicho departamento, acusados de asociación ilícita y tenencia de armas y materias explosivas, delitos estos de la competencia del Tribunal de Urgencia.

Está señalado para esta tarde, ante la Sección Primera de la Sala de Vacaciones el juicio del proceso contra Mario Saavedra Pérez, Francisco o Adolfo Díaz Franca o Franco, conocido por «El Gordo», y Virgilio Castellanos Martínez, por el asalto a la panadería «San Ramón», sita en Calzada de Jesús del Monte entre Patrocinio y O-Farrill, en la noche del 26 de noviembre del pasado año, asalto que no se llevó a efecto por la oportuna intervención de la Policía.

Pide el Fiscal que los procesados sean condenados a dos años, cuatro meses de presidio correccional, y el defensor, Dr. Ricardo Illá Vilaró, que se califique el hecho de simple tentativa y que, caso de demostrarse la culpabilidad de sus patrocinados sean condenados a pena de multa.

CARTA DEL CORONEL BATISTA A NUESTRO DIRECTOR

EL JEFE DEL EJERCITO CONSTITUCIONAL

Campamento de Columbia, Julio 28 de 1935.

Sr. Dr. José I. Rivero.
Director Int. del periódico AVANCE.—Habana.

Mi estimado Pepín: Muchos comentarios y juicios ha suscitado mi viaje a la provincia de Oriente. No valió siquiera la voluntad controladora de mis deseos de aplazar el viaje para evitar caprichosas interpretaciones y huir del escenario tumultuoso de los festejos previamente preparados con ocasión de conmemoraciones patrióticas. Tenía que armonizar la necesidad de mi visita de inspección militar y de cortesía al territorio oriental con la austeridad prudente de mi cargo de Jefe del Ejército Constitucional; pero hay circunstancias y hechos en la vida de los hombres que obligan unas veces, impiden otras y, hasta en algunas ocasiones, imponen ambas cosas a la vez. Quiero ser concreto y breve: por eso dejo de filosofar. Permíteme que me refiera inmediatamente a los motivos que originan ésta mi carta.

En la edición del periódico AVANCE correspondiente al día 24 del que cursa, aparece publicado un artículo titulado «El viaje de Batista». Tuvo la virtud este artículo del periódico AVANCE de hacer reaccionar mi temperamento, sobre todo en lo que respecta al requerimiento de «poner las cartas sobre la mesa». Mucho agradezco los conceptos que en mi favor se emiten, el honroso plano en que se me coloca, poniéndoseme al lado de la robusta personalidad del Coronel Mendieta y la atención significativa en general que se le presta a este viaje mío. Pero no debo ocultar que ciertas alusiones y solicitudes están fuera de lugar, o mejor dicho carentes de una especificación más estricta que encajen perfectamente en el medio, en el ambiente, en la función y en los mismos acontecimientos de la época. El concepto analítico en relación a la política partidarista o tendenciosa hecho por el articulista, no se ajusta a la solidez de opinión o de criterio de las palabras pronunciadas por mí en los distintos actos celebrados en mi honor. Desde luego que las «declaraciones de un marcado sabor político» a que alude el periódico AVANCE, quedan salvadas por las posteriores apreciaciones dentro del mismo trabajo; pero acepta que los pacatos o timoratos se hacen preguntas en ese sentido. ¿Qué frase, qué idea expresada en los distintos discursos pronunciados por mí en mi provincia natal pueden tener significado o sabor de política partidarista o tendenciosa? ¿Aludí en alguna ocasión a determinado político, a determinado gobernante, a determinado gobierno, a determinadas aspiraciones en pro o en contra? No: descripción de hechos, doctrinas de humanidad, prédica de amor, de concordia y de paz, observaciones y consejos fueron mis principales puntos de vista y, hombre del pueblo, hecho en la vida dentro del dolor, de la amargura, del desengaño y de las decepciones, cargado hoy de responsabilidades, deseando bien para mi pueblo y luchando por su consecución en este momento en que tenemos a corto plazo la celebración de unas elecciones generales, nada más natural que el hijo del pueblo y el hombre de responsabilidades se produjera en forma que pusiera más alerta las conciencias con respecto al sagrado derecho que con el deber tiene todo ciudadano en la pugna por seleccionar, mediante las urnas, a los hombres más capaces para llevar por los mejores derroteros de decencia y felicidad colectiva a un país que ha sufrido tanto como el nuestro.

Entiende bien, mi amigo Pepín, que no hay susceptibilidades en esta apreciación mía. Me conoces bastante bien y sabes cómo pienso y cómo actúo. Para que no existiera la posibilidad de esa sospecha nada iba a decir; pero leyendo detenidamente y estudiando este artículo, he estimado necesario «romper esa espesa capa de incertidumbre» y hablar «con franqueza y definitiva resolución», como dice el periodista, para dejar a salvo la actitud que nuestras Fuerzas han asumido desde el primer momento sin apartarse de ella.

El Gobierno ha legislado para celebrar elecciones generales el día 15 de Diciembre de este año. Las Fuerzas Armadas de la República, incluyendo los Cuerpos de Policías uniformados, cumplen y hacen cumplir las Leyes de su país. Estimamos, además, los hombres de uniforme productos de la Revolución del 4 de Septiembre, que es necesario darle una definitiva estructuración jurídica a la República no sólo como complemento que coronará triunfalmente nuestra obra, sino también porque nuestro pueblo necesita bases sólidas sobre las cuáles marche gallardo y feliz a las conquistas del futuro dentro del escenario civilizado y progresista de los tiempos que corren. Para este concurso aportamos nuestras mejores intenciones, nuestro decidido y honrado afán porque la aspiración del cubano sea satisfecha; nuestra absoluta imparcialidad en las luchas electorales y nuestra constante vigilancia por que los derechos del ciudadano sean respetados por igual, y los principios de justicia en cuya fuente bañamos nuestro espíritu para aplicarla lo mismo al prominente como al humilde. No será pues, ni el Jefe del Ejército Constitucional ni las Fuerzas Armadas de la República los que ni privada ni publicamente, ni oficial ni particularmente, hagan gestiones o encaminen actitudes hacia la anulación de esos nobles y patrióticos propósitos.

Como el cuadro de la actualidad es propicio a la especulación interesada de amigos y extraños, es conveniente aclararte, mi estimado Pepín, rogándote destaques ante la opinión pública este testimonio mío: que ningún candidato ni ningún partido político tendrá protección o apoyo para conseguir el triunfo electoral. Ni los que hacen política desde dentro del gobierno y cuenten con nuestra amistad o con relaciones oficiales; ni los que estando fuera de él por contar con nuestro afecto y nuestra amistad, por agradecida que sea, pueden en forma alguna utilizar nuestro nombre ni nuestros recursos a tales fines, so pena de que el ridículo y el mentís público sea la única conquista de esos argumentos.

A luchar, pues, en la seguridad de que por parte nuestra habrá toda clase de garantías y de respeto. Imparcialidad absoluta ofrecemos, como la ofrece también nuestro Gobierno y muy especialmente el Señor Presidente de la República. No se pierda la fé en nuestros hombres y espérese de ellos, más que el gesto parcial por el interés, la acción abnegada en la lucha por el triunfo de la Justicia.

Hasta tanto tenga la oportunidad y el gusto de estrechar tus manos, sabes te aprecia como siempre tu affmo. amigo y S. S.

POR LA LIBERTAD DE CUBA,
F. BATISTA, M. M. y N.,
Coronel.

Una manifestación de duelo el entierro de la señora Franchi Alfaro

Una verdadera manifestación de duelo constituyó ayer el acto de la inhumación de los restos de la venerable dama Manuela María Franchi Alfaro de Herrera.

En su cortejo fúnebre formaron los elementos más heterogéneos de nuestra sociedad, desde las figuras más prestigiosas de nuestro mundo intelectual, artístico y social, de la Industria, la Banca, el Comercio y la Prensa, hasta las personas necesitadas a las que brindaba en vida protección en la medida de de sus fuerzas.

La caridad, el amor al prójimo en el sentido más amplio del vocablo, la abnegación y el renunciamiento más cabal, fueron virtudes que anidaron en su corazón y que le conquistaron el afecto y la simpatía de nuestra sociedad.

Modelo de madre y de esposa, de esas que llevan en sus manos el control de toda una familia, el vacío que deja resulta imposible de llenar para sus deudos, que la lloran con desconsuelo rayano en la desesperación.

La Parca, inesperadamente, se ciñó sobre ella, dando al traste con una existencia dedicada de lleno a fomentar un hogar en el que brillan la dignidad y la virtud sobre todas las cosas y cuyos vástagos, educados dentro de los más severos moldes, son alentadoras promesas y algunos ya, como el Dr. Aníbal Herrera y Franchi Alfaro, Director del departamento de Higiene Escolar de la Secretaría de Educación, verdaderas realidades y émulos de su progenitor, el doctor Aníbal Herrera y Luis, figura ilustre y prestigiosa de nuestra Medicina, que se ha sabido conquistar una merecida reputación en sus largos años de ejercicio profesional al servicio de la humanidad doliente.

A la hora anunciada, las ocho de la mañana, se puso el cortejo fúnebre en marcha, llamando poderosamente la atención lo nutrido del mismo y lo numeroso de las ofrendas florales, entre las que figuraban las siguientes: un hermoso corazón de su esposo e hijos, dedicado «A Bebita», que se destacaba sobre las demás, y otras de las personas y entidades que enumeraremos a continuación: doctor Luis Ortega y señora; doctor Leonardo Anaya Murillo; Evelio Cuervo, Cuerpo Facultativo de la Fe; Empleados de la Fe; Asociación de Artistas Teatrales; Francisco Franchi Alfaro y señora; Manolo Herrera; Rogelio Franchi Alfaro; Evelio Costales; Empleados de la Dirección de Marcas y Patentes; Bertha Herrera; Elena y Aníbal Félix; Luciano, Emilia e hijos; Viuda de Tejero; doctor Aníbal Duarte; Mercedes y Candita; Morello Castellanos; María Luisa Esperanza Verde; doctor Guarino Radillo; Ernesto Pons y señora; doctor García Rivera; doctor José Guerra López; Rector de la Universidad Nacional; doctor Filiberto Rivero; doctor Gonzalo Chirino; Empleados de la Havana Electric; Caridad y Julio; Enrique Larri; Larri y familia; Médicos del Departamento de Higiene Escolar; Empleados del Departamento de Higiene Escolar; Amelia.

En la Capilla Central del Cementerio de Colón le fué cantado un responso y después fueron inhumados sus despojos en el panteón de la familia, colocándose sobre su tumba una verdadera montaña de flores, muestra inequívoca del aprecio de que gozaba la desaparecida y el afecto de que disfrutan sus deudos en nuestra sociedad.

Con estas líneas, escritas al correr de la pluma, queremos reiterarle nuestro más sentido pésame a todos sus familiares, especialmente a los doctores Aníbal Herrera y Luis y Aníbal Herrera y Franchi Alfaro, esposo e hijo, respectivamente, de la dama fallecida, y a nuestro querido compañero de redacción Rogelio Franchi Alfaro.

El Servicio de Investigaciones está comprobando en O. Públicas la identidad de los empleados

Nada se sabe oficialmente acerca de la supresión de la Subsecretaría. El ingeniero Ruiz Williams ha indicado a sus subalternos que den facilidades para la investigación

El Jefe de la Sección de Investigaciones del Servicio de Inteligencia Militar, señor César Faget, se instaló en la oficina de la Sub-Secretaría, procediendo a comprobar la identidad de los empleados que figuran en las nóminas. La labor de esta Sección, continuará durante algunos días, y de la misma elevará un informe al Juez de Instrucción correspondiente.

Esta investigación —dijo ayer a los periodistas el señor Faget— se lleva a cabo, para comprobar la acusación de inflación de nóminas en el Departamento, cumpliendo órdenes del comandante Ferrer y de acuerdo con el señor Secretario de Obras Públicas, sin molestar en lo más mínimo a los empleados que efectivamente rinden su trabajo en el Departamento.

EL SECRETARIO RECORRIO LOS DEPARTAMENTOS

En horas de la mañana, el señor Ruiz Williams, recorrió los Negociados, indicando a los Jefes de Negociados y al Jefe de Despacho señor Gerardo Pérez Puelles que dieran las facilidades necesarias al Servicio de Inteligencia en la labor que iba a realizar.

CONFIRMADO EL SEÑOR EMILIO RODRIGUEZ

En el Negociado de Compras, se levantó un acta, de la documentación solicitada de aquel Departamento para las investigaciones y comprobaciones que se llevan a cabo, haciendo entrega de la misma, después de llenar este requisito el señor Emilio, Inspector General de Obras Públicas, quien se entrevistó con el Secretario, quedando a poco confirmado en su cargo.

NO SE HABIAN DETERMINADO CESANTIAS AYER MAÑANA

Hasta las doce del día, de los rumores circulantes, sobre las cesantías de temporeros, el Secretario no había dispuesto nada, ni se habían hecho nombramientos para cubrir los cargos de aquellas personas que se hallan sujetas a procedimientos judiciales.

Según manifestaciones del Secretario, este con su calma habitual, esperaba el resultado de las investigaciones, para proceder en aquellos asuntos de personal, así como en los administrativos, con extricta justicia, y con vista de las necesidades del Departamento.

Nada oficialmente, se conocía en relación con la supresión de la Sub-Secretaría, y que volvieran las facultades de este Departamento a la Dirección General, de las que fueron segregadas al crearse la Sub-Secretaría.

DESIGNARAN JUEZ ESPECIAL

Posiblemente en el día de hoy, la Sala de Vacaciones de la Audiencia en funciones de Sala de Gobierno, designe al doctor Santiago Mencía, Juez de Instrucción de la Sección Primera para que en comisión especial continúe instruyendo el sumario de las causas contra Francisco Díaz y todos cuantos aparezcan responsables de los delitos que les son imputados por el Servicio de Inteligencia Militar, o sean fraude e infracción del Código Electoral, y otros que resulten de dichas acusaciones.

SE RESOLVERA HOY SU SITUACION

Hoy vence el término para resolver la situación procesal de los acusados en las causas que se le siguen en los Juzgados de Instrucción de las Secciones Primera y Quinta, que son a las que anteriormente nos referimos. Por lo tanto, hoy resolverán dichos Jueces o el Especial que se designe si los encartados deben de ser procesados o excluídos de dichos procedimientos.

TRES DETENIDOS MAS

Ayer la Sección de Investigaciones de la Policía Nacional, que actúa de acuerdo con la Policía Judicial y el Servicio de Inteligencia Militar detuvo a Manuel Santalla Viero, de Obispo 40, Francisco Centurión Marrero, de G. número 228 y a José M. Torres Curbelo, de Habana 11, bajos, por tener noticias de que forman parte de la sociedad Orden del Aguila Negra. Fueron remitidos al Vivac a disposición del Tribunal de Urgencia número Uno.

URGENCIA CONOCERA EL DIA 6

El Tribunal de Urgencia número Uno, conocerá el 6 del entrante Agosto del caso que nos ocupa en cuanto a tenencia de armas, tenencia de explosivos y asociación ilícita, y responderán a las acusaciones además del señor Francisco Díaz, los señores Gabriel Quiza, Arcadio López, Ricardo Peña, Roberto Hernández, Emilio Riveiro, Ricardo Cuevas, Jesús Martínez, Ignacio Santamaría, Camilo González, Eduardo Almeida, Fernando Ríos, Ernesto Piñol, Luis Canales, Hilario Gómez, Diego Valdés, Rufino Alvarez, Pablo Torres, Estanislao Díaz, Félix Torres, Víctor García, Miguel González, Mamerto Valdés, Francisco González, Santiago Fernández, Ramón Montecón, Gustavo Luis Ituarte, Alicio Henegro, Pedro Mendoza, Tomás Fallrrera, Ramón Blanco, Manuel Heres Hevia, Enrique Canales, Armando Fernández, Santiago Fernandez, Juan María, Manuel Santalla, Francisco Centurión y José M. Torres Curbelo, total, 39.

EXPENDEDOR DE MARIGUANA DETENIDO POR LA POLICIA

En la esquina de Monte y Pila fue detenido por los vigilantes 1877 y 1632, el conocido expendedor de drogas Manuel Varela González, de 50 años de edad y vecino de Monte 421. En un registro que se le practicó, le ocuparon en los bolsillos del saco, tres cigarros de mariguana, que tenía para venderlos a los viciosos.

Estúdiase el modo de arbitrar los recursos necesarios para abonar un mes de lo atrasado

Como la Hacienda no dispone de fondos suficientes para hacerlo, se estudia la conveniencia de hacer una emisión de plata y de papel. Se modificará el cobro del 1½%

(NOTICIAS DE LA SECRETARIA DE HACIENDA)

El Director del Fondo Especial de Obras Públicas, informó ayer a los periodistas que hasta el día 28 se habían inscripto 15,170 vehículos correspondientes a los Municipios de Habana, Marianao, Regla y Guanabacoa, ascendiendo la recaudación a 131,140 pesos 28 centavos.

De los citados Municipios falta todavía por inscribir más del 30 por ciento, quedando solamente dos días hábiles para efectuar la inscripción sin recargo, ya que el período de plazo voluntario es improrrogable y vence el día 31 de julio a las 6 p.m., pasado el cual los vehículos que no hayan efectuado su inscripción no podrán circular, y para poder hacerlo, tendrán la cuota total más el 10 por ciento de recargo.

EL PAGO DE UN MES DE ATRASOS

Posiblemente en el entrante mes de agosto, el Secretario de Hacienda abordará el problema del pago de un mes de atraso a los empleados públicos.

Para hacer frente a ese desembolso de $2.500.000 es preciso adquirir ingresos extraordinarios, pues los sobrantes de recaudaciones no se creen suficientes para dicha atención.

Los funcionarios de Hacienda estudiarán varios proyectos antes de someterlos a la consideración del Dr. Smith, entre ellos el de una nueva acuñación de plata y una nueva emisión de certificados con garantía del metal, pero este proyecto encuentra fuertes opositores también en otros funcionarios de la Secretaría que no consideran practicamente aceptable para el Gobierno esa nueva emisión de pesos plata.

De todos modos se harán los estudios pertinentes y será aprobado por el Secretario el que mejor resultado le aporte al Estado.

EL IMPUESTO DEL UNO Y MEDIO

Se tiene también el propósito de hacer un estudio para reformar el actual sistema de cobranza del impuesto del Uno y medio por ciento. Entre sus modificaciones se dispondrá que dicho tributo sea abonado al hacer el contribuyente la declaración jurada de las ventas y entradas brutas realizadas.

Se estima que de esa manera los ingresos se harán con mayor rapidez y se evitará que muchos comerciantes, después de hacer la declaración jurada, demoren meses antes de hacer el ingreso.

También es propósito de la Dirección General de Rentas e Impuestos modificar las penalidades por concepto de la infracción del impuesto del timbre, entre ellos en cuanto a la multa de diez pesos por cada recibo o cuenta que carezca de los sellos correspondientes, rebajando la penalidad a un peso por cada infracción. El Decreto ya se encuentra redactado y solo se espera la conformidad del Secretario de Hacienda para que esa rebaja sea un hecho.

Comprueba la Policía Judicial que Cárdenas no intentó nunca secuestrar a ninguna criatura

Dice, además, que se trata de una trama para dañar al acusado. Investigaciones

El agente de la Policía Judicial, Armando Bardisa, que fué delegado por su jefe, comandante Raimundo Ferrer, para la investigación de la tentativa de secuestro que se realizó hace días en la villa de Guanabacoa en la residencia del procurador Abelardo Pérez Díaz, ha informado ayer al Tribunal de Urgencia número Uno, de la inocencia del individuo que aparece acusado.

En parte del informe del agente Bardisa, pudimos saber que tras las múltiples investigaciones que ha practicado ha logrado comprobar que el acusado en esa causa, Cecilio Luis de Cárdenas y Calderón, es inocente de la acusación que se le imputa, refiriendo que el acusado en la noche de los hechos se encontraba en la casa Fernandina número 39, domicilio de Carlos Manuel Moreno.

Los descargos hechos por el acusado Cárdenas, se refieren a que el señor José la Luz Jouvet, hace varias semanas le entregó unos documentos para la tramitación de una herencia de varios miles de pesos, que posee el Jouvet en la provincia oriental, y que con ese motivo el procurador Abelardo Pérez Díaz, solicitó del mismo se los diera o vendiese, cosa que no aceptó, por lo que tomó la venganza con esa falsa acusación.

Logró comprobar el agente Bardisa, que para dar más relieve a la acusación al Cárdenas, la familia del procurador Pérez Díaz amenazó a un menor llamado Wifredo, de 6 años, para que declarase a la Policía cuando fuera a investigar, que es cierto que en su casa, la noche de los hechos, había concurrido un individuo de la raza negra y que forcejeó con las criadas para llevarse a su menor hijo de ocho meses para secuestrarlo, cosa que no había realizado por los gritos proferidos por sus criadas nombradas Caridad Briel y Julia Albear.

Este sensacional juicio en que la Policía Judicial salva la responsabilidad de un hombre acusado por represalia, se verá en horas de la mañana de hoy ante el Tribunal de Urgencia número Uno.

Ascendido en categoría el Admor. de la Zona Fiscal de Remedios, Sr. Fábregas Pujol

Sr. Cayetano Fábregas Pujol, Administrador de la Zona Fiscal de Remedios, que ha sido ascendido en su categoría en la reorganización llevada a efecto en la Secretaría de Hacienda y que acaba de ser confirmado en su cargo por decreto del Presidente de la República.

El señor Fábregas se encuentra en esta capital realizando gestiones para el mejoramiento de su oficina, habiendo conseguido ya para la misma máquinas de sumar y de escribir y distintos muebles necesarios para el servicio.

M.E.C.D. 2016

"ES ESENCIAL QUE SE PIENSE EN EL FUTURO", DIJO AYER MR. CAFFERY EN LA CASA DE LOS COLONOS

Columna Editorial

LA UNICA SOLUCION

ENTRE los rumores, las aprensiones y las realidades políticas de estos últimos días, la única novedad tangible y trascendente es la renuncia — extraoficial todavía — del doctor Miguel Mariano Gómez a la candidatura presidencial por el Partido Liberal, y la consiguiente ruptura de la fusión liberal-marianista.

No es, afortunadamente, una de esas complejas perturbaciones que dislocan la brújula y desfondan el barómetro en el laboratorio político de los pueblos; pero resulta innegable que ocasiona cierto desequilibrio y exige un reajuste de las polarizaciones, las directrices y las matrices que parecían haberse establecido con la interesante fusión del liberalismo ortodoxo y el liberalismo revolucionario.

La candidatura presidencial de Miguel Mariano, apoyada por las fuerzas de éste y las copiosas de los liberales, estaba forzando ya la formación de un solo frente revolucionario con un aspirante a la Presidencia de la República que, como el ex Alcalde de la Habana, contara con simpatías y respaldo entre las viejas, las nuevas y las renovadas organizaciones políticas. Tenían que constituirse dos grandes concentraciones, difíciles de denominar con rigor de nomenclatura poltica, pero en una de las cuales predominaran los revolucionarios «sectorales» y en la otra los políticos tradicionalistas.

El divorcio del acaudalado Partido Liberal y la virtuosa Acción Republicana, no sólo deshace el vínculo, sino que trae a la «buena sociedad» política, una confusión mayor que la registrada antes de concertarse el fallido compromiso. Y estamos mucho más cerca del 15 de diciembre que entonces.

El esfuerzo de integración electoral revolucionaria que se inició, como si dijéramos, «bajo el látigo» liberal-marianista, corre peligro de colapso al anularse el acicate.

El Partido Liberal, con un candidato a la Presidencia, «objetable» para los viejos políticos o para los revolucionarios, ya no será, ni con mucho, el temible peligro que constituía con Miguel Mariano al frente de la fusión deshecha.

Por otra parte, el Presidente de Acción Republicana, como candidato de su propio partido solo o coaligado con pequeños núcleos heterogéneos aquejados de sendos aspirantes a presidenciables, tampoco parece un factor decisivo.

Aunque a primera vista pudiera estimarse que la atomización de sus adversarios favorece al Conjunto Nacional Democrático, en el fondo puede ser lo contrario, porque la nave de Menocal, Cuervo Rubio y Verdeja está equipada con motores para grandes travesías y gruesa mar. En un crucero heroico podría remolcar a ciertas fuerzas y triturar a otras, pero las adhesiones que pudiera lograr en un recorrido de mero cabotaje político, podrían también convertirse en escaramujos que entorpecieran su marcha.

Todas nuestras tendencias revolucionarias han desfilado por el Poder excepcionalmente discrecional del post-machadato, sin que haya cuajado ninguna orientación política capaz de concretar una conciencia electoral mayoritaria como se requiere para salir de una crisis tan grave como el derrumbe de un régimen abominable, ni existe una corriente de opinión política que se comprometa a realizar esa movilización de la conciencia pública en un plazo fijo, y racionalmente admisible, frente al apremio del imperativo económico que nos exige la constitución de un Gobierno de mayoría, legal y pacíficamente elegido, para principios del 1936, a fin de salvar la cuota azucarera y el Tratado de Reciprocidad con los Estados Unidos.

Nuestra impresión y nuestras noticias, como lo venimos repitiendo, son que nos azotará la ruina económica si no resolvemos por la vía electoral el problema político. Tal es la amarga prosa de nuestra actualidad.

No nos queda, pues, otro recurso de vida económica, que afinar nuestra comprensión y acendrar nuestra abnegación patriótica para reorganizar la política cubana en dos grandes frentes electorales, por afinidades ideológicas, y con sacrificio de los menudos intereses personales o sectarios.

No vemos—creemos que no hay—más salida viable para la trágica crisis en que estamos cogidos, que la solución electoral: por lo menos dos candidatos de fuerza respectivamente a la cabeza de dos grandes tendencias globales donde, siquiera por modo provisional, se agrupen las diversas fuerzas dispersas, para luchar en los comicios, a reserva de reordenarse después de salvada nuestra economía, o sea, en mejor oportunidad para implantar, con tiempo, las reformas revolucionarias empezando por establecer una Constitución adecuada para esas conquistas.

Estamos sólo a ciento cuarenta días de una fecha electoral que no parece posible posponer y el tiempo vuela.

No es un servicio político lo que Cuba demanda de su pueblo, sino patriótico: elecciones ordenadas y legales en diciembre 15. Es el imperativo de nuestra hora histórica y no debemos desmerecer de las generaciones que nos precedieron.

Botella con proclamas contra las vidrieras de un comercio

Un individuo desconocido, que no ha podido ser localizado, arrojó anoche una botella conteniendo proclamas subversivas, contra la vidriera de un establecimiento situado en Obispo y Villegas. El propietario de ese comercio, Kitoras Oiras, apreció el daño del cristal, en la suma de 100 pesos.

Enaltecidas las figuras del Apóstol y de Roosevelt en el acto de descubrir sus retratos

Los señores Casanova y Mouriño delinearon la política que debemos seguir, unidos a la acción del Norte. Hizo el Embajador de los Estados Unidos una útil sugerencia

Un acto solemne el celebrado ayer tarde en la Asociación de Colonos de Cuba. Las personalidades que concurrieron, las corporaciones que allí estaban representadas, la calidad del público que llenaba los salones de la mencionada institución, la elevación de los discursos y la elocuencia con que se produjeron, el sentimiento que latía unánime y emocionado en todos los corazones, fueron partes que justifican la solemnidad del acto. Un sello de espiritualidad y belleza le imprimió la presencia de la mujer cubana, en nutrida representación.

La entrada del Honorable Embajador de los Estados Unidos fué saludada con el aplauso de la concurrencia. En seguida el señor Mouriño Bello ocupó la presidencia, sentando a su derecha al señor Jefferson Caffery, a quien seguían la Dra. Gómez Carbonell, la bella señora de Palá y el Sr. Arturo M. Berrayarza, tesorero de la Asociación de Colonos. A la izquierda del presidente de esta corporación ocupó asiento el señor José Manuel Casanova, presidente de la Asociación Nacional de Hacendados y de la Unión Social-Económica de Cuba. Le seguían el señor Mathews, secretario de la Embajada americana, y el Dr. Rafael María Angulo, presidente de la Asociación de la Prensa de Cuba.

El señor Casanova, ante la concurrencia en pie, develó los retratos al óleo—obra acabada del artista Ferrer—de Martí y Roosevelt. Un aplauso reverente de la concurrencia, que luego ocupó sus asientos para levantarse en seguida del suyo el presidente de la Unión Social-Económica de Cuba, obsequiadora de ambos cuadros, y producirse en el discurso que explica la significación del acto y el regalo a la Asociación de Colonos de Cuba.

Fijas sus miradas en las figuras de Martí y de Roosevelt, cuyos cuadros ornaban, enlazadas, las banderas de Cuba y Estados Unidos; inspirados en los elevados pensamientos del Apóstol cubano y del reformador norteamericano, y dueños de los propósitos de cooperación que alienta el programa de la Unión Social-Económica, se produjeron edificantes y elocuentes los señores Mouriño, doctor Angulo, doctora Gómez Carbonell y Honorable Caffery.

Los aplausos que premiaron la sentida peroración del señor Casanova, se repitieron durante la peroración y al finalizar sus discursos los mencionados oradores.

Antes de cerrar el acto, el señor Antonio Antón, vicepresidente de la Unión Social Económica de Cuba, propuso, y unánimemente fué aceptado, se trasmitiera un cablegrama al Honorable Sumner Welles, concebido en los términos siguientes:

«Honorable Sumner Welles.
«States Departament.
«Washington, D. C.

«Nos complacemos en comunicarle a usted que en acto develación retratos de Apóstol Martí y Honorable Presidente Roosevelt, ofrendados por Unión Social Económica de Cuba a Asociación de Colonos de Cuba, acto que honró con su presencia el Honorable Embajador Caffery, pronunciáronse discursos rindiendo sincero tributo apreciación y gratitud por beneficios obtenidos por Cuba con Tratado Reciprocidad y ratificando una vez más sincero deseo y firme propósito de las clases económicas de Cuba y de los componentes de la Unión Social Económica de Cuba que son la representación del capital, del trabajo y de la cultura tendiente a mantener y mejorar resueltamente estrechos vínculos amistad que nos unen a los Estados Unidos. Al elevar a usted este mensaje rogándole lo trasmita al honorable Secretario de Estado Mr. Hull, deseamos expresarle nuestra sincera demostración de amistad y afecto. Sírvanse aceptar, Mr. Hull y usted, nuestros más cordiales y respetuosos saludos.—**José Manuel Casanova**, presidente Unión Social Económica de Cuba; **Gabriel Mouriño**, presiden- Asociación de Colonos de Cuba».

El general José Martí, hijo del Apóstol, excusó su asistencia al acto en carta manuscrita al secretario de la Unión Social, señor Belisario Delgado Enfermedad de la distinguida señora Bances de Martí, el motivo.

La Asociación de Colonos de Cuba obsequió a la concurrencia con pastas, licores y tabacos.

A continuación reproducimos los discursos por el orden que fueron pronunciados.

..EL DISCURSO DEL SEÑOR CASANOVA

La Unión Social Económica de Cuba es un organismo integrado por núcleos que representan las más destacadas de las actividades constructivas de nuestro país, y tiene como finalidades principales contribuir al mejoramiento del standard de vida del pueblo cubano y propiciar la intensificación de las relaciones comerciales entre Cuba y los Estados Unidos. Es decir, profundamente nacionalista en sus propósitos, rinde también sincero culto a la cooperación internacional, y aún hace de ella un instrumento vigoroso para la conquista de sus ideales.

Cooperación entre pueblos amigos no significa limosna del grande al pequeño, ni sometimiento del débil al poderoso, sino coordinación y acomodamiento de intereses para asegurarse mútuos beneficios. Un ejemplo de ello lo tenemos en los recientes arreglos celebrados entre Cuba y los Estados Unidos sobre la base de la Ley Jones-Costigan y el Tratado de Reciprocidad, merced a los cuales al obtener ayuda sustancial para nuestras industrias básicas y para los productos más interesantes de nuestra Agricultura, hicimos también por nuestra parte importantes concesiones en obsequio de la Agricultura y la Industria del vecino país.

Es por eso que la Unión Social-Económica de Cuba, deseosa de testimoniar sus simpatías a la Asociación de Colonos de Cuba, una de las entidades que con mayor entusiasmo y eficacia cooperan a sus fines, ha querido convertir este acto en un símbolo de credo que mantiene; y a ese objeto ha hecho consistir el agasajo en la donación de dos retratos con destino a sus salones, el del ilustre Presidente de los Estados Unidos, Honorable Franklin D. Roosevelt, el más entusiasta paladín de la cooperación entre los pueblos libres de este lado del Atlántico, y el de nuestro glorioso José Martí, alma y verbo de la Libertad Cubana, proclamando así a la vez en una muda afirmación nuestro fervoroso culto a la amistad entre las naciones y la firmeza de nuestros ideales nacionalistas.

EL DISCURSO DEL SR. MOURIÑO

La Unión Social Económica de Cuba, haciendo suyo un gentil ofrecimiento de su prestigioso presidente, el señor José Manuel Casanova, presidente también de la Asociación Nacional de Hacendados de Cuba, ha donado a esta Institución los dos valiosos retratos que se develan en este acto y aprovecha tan generoso motivo para iniciar la ejecución de una de las principales finalidades para que ha sido creada dicha organización, o sea—usando su propia definición—«la de estrechar nuestras relaciones de amistad y de comercio con los Estados Unidos de Norte América, sobre bases de equitativa reciprocidad y mutuo respeto, cual cumple a dos pueblos que, aun siendo igualmente celosos de su independencia y soberanía, resultan unidos por la vecindad geográfica, por una amistad que puede llamarse histórica y por intereses e ideales comunes».

A la realización de este acto nos ayudais con vuestra presencia, y al expresar la más grata de las emociones por recibir hoy en nuestro local social, al honorable representante del pueblo norteamericano y a tan distinguida representación del pueblo de Cuba, como es la que se encuentra aquí congregada, permítasenos expresar cierto natural orgullo por el hecho de que la Unión Social Económica de Cuba, considere que el espíritu de esta Asociación y los ideales que la animan, se encuentran simbolizados en estos dos grandes hombres, cuyas vidas ejemplares consagradas al servicio de sus pueblos respectivos, enaltecen al género humano.

De este modo nos place interpretar el espléndido obsequio que se nos hace, y podemos asegurar, cómo en efecto, late bajo este techo, donde se encontrarán en efigie de hoy en adelante las figuras excelsas de estos próceres de nuestra América, el fervoroso ideal patriótico que orientó siempre al Apóstol de nuestras libertades, y que así mismo se comprende y aprecia en toda su grandeza, el generoso y noble sentido humano en que se fundamenta la concepción política del gobernante norteamericano.

La Asociación de Colonos de Cuba, entidad primordialmente nacionalista y de raíz esencialmente económica, por cuanto aspira a la liberación económica de Cuba, en el pleno disfrute de todos sus derechos y posibilidades como agregado social, dueño de su soberanía y de sus destinos, además de agradecer profundamente la distinción de que es objeto y de cooperar en la medida de sus fuerzas a la consecución de los fines que se propone la Unión Social Económica de Cuba, se honra en rendir este sencillo tributo de admiración a José Martí, el pensador incansable que con más recia fe y clara visión de las necesidades de 9mérica, propugnó por la unión de sus pueblos, en justo equilibrio que sólo podría determinar una política basada en noble, generosa y comprensiva igualdad de derechos y recíprocos deberes; y a Fráklin Delano Roosevelt, estadista preclaro que coincidiendo con tan fecundo pensamiento, inicia acaso su cristalización con medidas de extraordinaria política y económica para este Continente, como han sido, entre otras, la aceptación por medio de sus representantes en el Congreso de Montevideo, del derecho de libre determinación, mantenido por los delegados cubanos; la consagración de esa doctrina manifestada con la abrogación del Tratado Permanente de Relaciones que existía entre su país y el nuestro; la retirada de los marinos norteamericanos de Nicaragua y Haití (a cuya nación procura ayudar también en el orden económico) y que demostrando con hechos prácticos la bondad de sus propósitos enunciados bajo la significativa denominación de política del «Buen Vecino», procura ayudar al resurgimiento de Cuba con medidas que favorecen especialmente a la industria azucarera, tan estrechamente ligada a la economía nacional y a la vida de esta Institución, constituyendo todas estas medidas, una nueva etapa en la política general de los Estados Unidos que con toda seguridad habrá de influir favorablemente en las relaciones internacionales de los pueblos de este Continente, propiciando una era de cooperación y mutua entendimiento, sobre bases de respeto y de conveniencia recíprocas.

Nosotros, representativos de la clase agrícola más numerosa de esta nación, no podemos dejar de acoger con entusiasmo esta política, cuyos resultados permitirán mejorar las condiciones del pueblo de Cuba en general, y muy especialmente las de sus clases trabajadoras y brindamos nuestra mejor colaboración a la Unión Social Económica de Cuba, que se apresta a ser su paladín en nuestro país, con todo el fervor que inspiran las causas generosas, con todo el empeño que demandan las cuestiones fundamentales y con todas las fuerzas de las numerosas clases que la respaldan.

Alentados por estas realidades tenemos fe en el porvenir de Cuba, y en el porvenir de América. No es posible dejar de tenerla cuando nos estimulan propósitos elevados y vemos reunidas con nosotros, animados por iguales sentimientos, a tan distinguida representación de todas nuestras clases sociales, como la que aquí se ha congregado esta tarde. No es posible dejar de tenerla cuando prestigia este homenaje el señor representante del pueblo norteamericano, y mucho menos podemos dejar de tenerla, al observar cómo en ese gran pueblo, en medio de la honda crisis que afecta profunda y gravemente la economía, y aún la vida política de todas las naciones del mundo, surgen hombres que, como el Presidente Roosevelt, y los colaboradores que lo secundan, se afanan por encontrar nuevas formas de gobierno y de justicia inspiradas en un elevado concepto social y humano, que al plasmarse en realidades, estrecharán las relaciones espirituales y materiales entre los pueblos de este Continente, determinando su grandeza y civilización, de conformidad con el supremo ideal de Martí, por la suma de la grandeza y civilización de cada uno de sus componentes.

Señor Presidente de la Asociación de Colonos de Cuba:
Exmo Señor Embajador de los Estados Unidos de América:
Señor Presidente de la Unión Social Económica de Cuba:
Señoras:
Señores:

Una hermosa constelación de simbolismo parece esparcir sus fulgores sobre la ceremonia de esta tarde. En la simple enunciación de lo que motiva el acto, se advierte con prontitud en el regalo de la Unión Social Económica de Cuba a la Asociación de Colonos de Cuba, la expresión de que en todos los sectores de la actividad nacional, cuyas fuerzas se agrupan, y por ello se multiplican, en la entidad donante, está arraigado el convencimiento de que una de las bases más sólidas para el bienestar colectivo y de las defensas más poderosas de la economía del país, hay que ir a buscarla en los cultivadores de la caña. Y volviendo la atención hacia lo que constituye el obsequio, se remonta sin esfuerzo la imaginación a alturas donde no se perciben las distancias de años y de ámbitos que separan las vidas de dos hombres, ni sus rivales y matices en los sentimientos de un pueblo, para descubrir, en cambio, sobre los dos retratos que hoy se juntan en esta sala, los reflejos de la Estatua magnífica que amparó en su gestación el ensueño sublime del Apóstol, las irradiaciones de la bravura de San San Juan y del Caney, como epilogo triunfante del heroismo con que estremeció la isla el ansia irrefrenable de su ndependencia, y la inmarcesible aureola de la simpatía cubana por el apellido ilustre que, frente a un cúmulo de augurios y recelos, sorprendió al mundo, hace ya tiempo, con el anuncio de que entregaría al pueblo de Cuba la dirección de sus propios destinos, porque tenía capacidad para asumirla, y contra un hacinamiento de intereses y prejuicios viene brindándonos, en los últimos años, sincera y eficaz cooperación para la doble restauración de la normalidad cubana, con fórmulas más que suficientes para exorcizar de todos los temores el fantasma del imperialismo y revelar a todos los entendimientos que pensó en algo más que en hacer una bella frase quien desde üashington hablara de la cordialidad del Buen Vecino y Buen Amigo. (Aplausos).

No pueden, ciertamente, confundirse en nuestro fervor sentimental los prestigios que hoy flamean en el vórtice de batallas formidables y la gloria que respandece en el sosiego de la inmortalidad. El alma de Cuba se pondrá de rodillas cuando sobre las alas de oro de una palabra elocuente surja aquí el nombre augusto del mártir de Dos Ríos para qué, según cantara la inspiración de un poeta contemporáneo.

una locura de música, y una vi-
(sión de banderas,
y un espejismo de cumbres, y un
(homenajes de estrellas,
consagren la dulce, la triste, la
(blanca, la enorme, la eterna
visión inmortal de Martí.

Pero ello, bajo ningún aspecto, es susceptible de disminuir el entusiasmo en el homenaje de admiración qu hoy rendimos, ni restar intensidad al reconocimiento que siempre deberemos, al estadista insigne que, mirando al porvenir, fija nuevas concepciones a los deberes y la responsabilidad de los gobiernos, y, paseando la mirada por la historia, dice al pueblo norteamericano que, en custodia de su buen nombre y para legítimo provecho de sus intereses, procede ayudar a Cuba, porque Cuba, en momentos de dificultad, ha sabido dar a los Estados Unidos cuanto allí se le ha pedido, y, en momento de prosperidad, ha podido comprar algo de todo lo que en los Estados Unidos se produce.

Una breve contemplación del retrato suscita el recuerdo de la crónica en que hace varios años un periodista francés señalada en la fisonomía de Mister Franklin Delano Roosevelt las dos cualidades que, en todas las etapas de la civilización y en todas las esferas de la acción social, han caracterizado a los grandes Reformadores: la energía de la voluntad que según mi colega de allende el Atlántico, se denota en la firmeza de los rasgos, y el idealismo del espíritu, que se revela en la trasparencia de la mirada; a lo que pudiéramos fácilmente añadir que se observa que la figura no ha sido tallada para la soledad del gabinete o el silencio del laboratorio, sino para recibir de lleno la luz vigorosa de los picachos y enardecerse con el zumbido de los anhelos y los juicios de las multitudes. Y no habrá de resultar necesario caer en las espiras de sútiles razonamientos para sostener la afirmación de que sin el dominio absoluto y en grado superlativo de las dos características a que acabo de aludir, sin un noble idealismo, como impulso, y una recia voluntad, como cauce, de grandes correntes de actividad, nadie hubiera podido acometer la obra en que Roosevelt está empeñado desde el mes de marzo de 1933, ni fuera dable la renovada florescencia de optimismo que en él parece saludar con una sonrisa cada embestida del oleaje de criterios y pasiones. Por su voluntad sin flexión y su perseverancia sin eclipses logró desbaratar, desde un rincón de inválido, los pronósticos que limitaban el perímetro de sus actividades futuras a la radiante superficie de su cerebro privilegiados y en vez de resignarse a las funciones de propagandista de una causa, con la pluma por instrumento y el libro por tribuna, escaló la jerarquía de Reformador de un sistema, con la Presidencia de la República por cátedra y los órganos del Gobierno por equipo.

Así invocando los principios del liberalismo tradicional americano bajo la égida de Jefferson y de Franklin añade capítulos inéditos a la historia financiera de su país, proclamando, al efectuarlo, que el cambio de métodos exigidos por las transformaciones económicas durante un siglo, no alteran en su esencia sino vigorizan en sus raíces, las máximas de aquellos dos gigantes de la Democracia; incita al pueblo a que, oteando sin cesar los horizontes y aprovechando las experiencias del pasado, busque en sí mismo y con sus propios elementos, la salida victoriosa al porvenir; dice, a la manera de Martí, que no es rico el pueblo donde hay algunos hombres muy ricos, sino aquel donde cada una tiene un poco de riqueza, y que en economía política y en buen gobierno distribuír es hacer venturoso; persigue con tenacidad la unificación del país en un concierto de intereses, pero no por medio de un sistema intangible, sino al través de una teoría de experimentaciones y de la permanente movilización de la opinión pública; lanza un pregón de combate a la injusticia de que la prosperidad de los menos se amase con la penuria de los más cincela en sus escudos el lema de que es indispensable el mejoramiento del nivel de vida en todas las clases sociales, porque en la estructura de la mentalidad y la organización de la sociedad en nuestro siglo, el derecho a la vida que es ingénito a la naturaleza humana, no se concibe si no va acompañado del derecho a procurarse lícitamente la mayor suma de comodidades, y porque la obligación de promover el bienestar general, trasbordada, como un trofeo, del camarote de la Flor de Mayo a la Convención de Filadelfia, no se cumplirá con pulcritud, mientras no se desvanezca la pavorosa incertidumbre del pan y del techo y no imponga su triunfo la rebelión de la conciencia universal contra la miseria en la vejez. (Grandes aplausos.)

A uno y otro lado de los senderos escogidos para la trascendental finalidad, vemos que se levantan montañas de censuras y se agitan torbellinos de pasiones. A la posteridad corresponde el enjuiciamiento y la «ardua sentencia» de los medios, porque la «planificación», que se extiende a dilatadas lejanías, habrá de entregarle, como elemento definitivo de prueba, el acierto o el fracaso. Y sólo en los conciudadanos de Roosevelt cabe estimar que residen los derechos superiores de aceptar o rechazar la nueva estimación de valores en su propio paiís y contribuir o entorpecer el nuevo ajuste de la estructura económica de aquella nación.

Desde lejos, parece lícito exclusivamente admirar el panorama espléndido de un hombre que, bajo antorchas de ideales, se bate con un sistema asentado sobre más de medio siglo y de un gobernante deseoso de proporcionar, por los medios que él considera más eficientes, la mayor seguridad y la mayor felicidad a todo un pueblo. Y a la política de ese hombre, positivamente extraordinario, debe Cuba lo que sólo en un rasgo de supina insensatez o una hora de incalificable ingratitud pudiera silenciar: en el orden económico, la cuota azucarera y el Tratado de Reciprocidad, que intensifican, en términos ostensibles, nuestra capacidad adquisitiva, lo que equivale a decir que robustecen la potencialidad financiera del Estado y propician el mejoramiento del standard de vida del ciudadano, y en el orden político, la abrogación de la Enmienda Platt, que era una espina en pleno corazón para el ideal excelso de una Patria libre, y era una nube sobre la Estrella Solitaria, que en las cordilleras orientales se enlazó con las Estrellas y las Barras, sellando con sangre y con gloria, algo que no podía ser un acta de tutela sino un convenio de amistad, destinado a traducirse en una perfecta armonía de intereses, una mutua prestación de servicios una igualdad absoluta de respetos y derechos, una noble coordinación de propósitos y esfuerzos y—lo que vale más que todo ello—una perenne fructificación de simpatías y afectos. (Grandes y prolongados aplausos).

EL DISCURSO DE LA DOCTORA CARBONELL

Fué un elevado canto a Martí. Diríase que presa de las ideas y sentimientos del Apóstol, la doctora Carbonell se desbordó emocionada en la reproducción de las doctrinas del Mártir de Dos Ríos. La dicción, el gesto, el alma que puso en su producción la bella dama, dominó a la concurrencia haciéndola comulgar con los pensamientos que exponía.

Sentimos no poder reproducir, por lo extenso, su edificante y elocuente discurso. Pero no queremos privar a nuestros lectores del bello final, que dice:

«Así pensó en lo que afecta a la economía de «nuestra América» el que dijo a sus hermanos, anticipándose a su despedida:

Yo quiero cuando me muera
sin patria, pero sin amo,
tener en mi tumba un ramo
de flores y una bandera.

«Las escuelas se turnan para que nunca falten los pétalos del amor, ni los colores del sacrificio, donde reposa el hombre, que según Darío, puso amor y patria sobre todo; que según Batres Jáuregui, «vivió para las ideas, que es vivir para la humanidad; que según Américo Lago, «fué el proveedor de ideales de todo el Continente»; que según Argüello, fué «la cumbre excelsa de la cordillera intelectual de América».

«Roguemos por Cuba libre sobre su tumba; que nunca se eclipse en su cielo zafíreo el sol del mundo moral; que sepamos merecer a San Lorenzo, Jimaguayú, Punta Brava y Dos Ríos; que jamás se agote la primavera en los campos que fertilizaron torrentes de sangre y que abonaron osamentas de hombres-dioses, para que jamás se agoten las flores sobre el sepulcro divino y jamás se pliegue la bandera triunfal que López flameara en Cárdenas y Bahía Honda; que lució sus franjas en Guáimaro; que llevaron como pendón de libertad los invasores de Baraguá a Mantua; para que nunca el soplo de la infamia apague la estrella sobre su triángulo sangriento, siquiera sea para que ondee eternamente sobre la fosa donde sueña Martí.

«Terminemos con el ilustre nicaragüense Argüello:

«Oremos: No ante su forma personal, sino ante el alma infinita de aquel hombre que tuvo de los hombres sólo lo muy preciso para serlo, y que murió dejando, como un sol al ponerse, un recuerdo de púrpura: su sangre; un incendio de cánticos: su gloria; una nueva república: su patria; y una noble enseñanza: la dignidad».

EL DISCURSO DE MR. CAFFERY

Aprecio el honor que me confirió la Asociación Nacional de Colonos al pedirme que concurriera a esta propicia sesión dedicada al descubrimiento de las fotografías de dos distinguidos americanos. Deliberadamente uso la palabra «americanos», pues me parece que en su vida estos dos adalides han personificado aspiraciones e ideales no solamente de sus conciudadanos, sino comunes a todos los pueblos de este continente.

José Martí estaba inflamado de ese amor apasionado a la independencia que animó a los patriotas que dieron vida en este hemisferio a veinte y una republicas independientes. Aún antes de la publicación, a la edad de diez y ocho años, de su primera composición titulada «El Presidio Político en Cuba», Martí había sufrido prisión por los puntos de vista que sustentaba. Sin arredrarse ante obstáculos que descorazonaban, Martí continuó incansable, ganándose al fin el apoyo de un número siempre en aumento del pueblo de Cuba, el que, cuando Martí consumó el sacrificio supremo de su vida, se adelantó a recoger la antorcha de la independencia y conducirla hasta la victoria.

Desde la época en que Cuba obtuvo su independencia, una tarea igualmente importante se ha presentado a desafiar a los hombres. La depresión económica de creciente intensidad amenaza no solamente el bienestar y el espíritu del individuo, sino los cimientos mismos de la civilización. La tarea que todas las naciones confrontan actualmente es la de cuidar que sus ciudadanos no se vean súbitamente abatidos por el juego de fuerzas económicas entre sí, sobre las cuales no tiene dominio el individuo. Si algún derecho tiene el hombre, ese derecho es el de trabajar y tener participación en el fruto de su labor, para que pueda procurarse, para sí y para su familia, las necesidades de la vida, a saber: alimentos, vestido y alojamiento. La lucha por la seguridad económica requiere esfuerzos tan incansables como la lucha por la independencia política, pues el enemigo invisible lleva a cabo incesantemente sus actividades destructoras. No hay oportunidad para batallas espectaculares, para proezas heroicas, para hazañas de fuerza y de valor. El progreso es lento y gradual.

El otro retrato que se descubre hoy es el del Presidente de los Estados Unidos. Subiendo al poder en una era de negra desesperación, en una depresión de intensidad sin paralelo, con millones de personas sin ocupación, con los bancos cerrados, con el comercio y la industria en un estado de estancamiento, él ha lanzado todas las fuerzas del Gobierno contra las fuerzas insidiosas de la depresión, que felizmente hoy se encuentran en retirada, y se halla empeñado en cooperación con el Congreso en formular un programa para remediar aquellos aspectos de la vida social y económica del país que contribuyeron a traer la depresión mundial.

El comercio internacional había sido castigado severamente por la depresión, y entre las medidas adoptadas para combatir la depresión sobresalía una dedicada a revivir el decaído comercio ultramarino.

Todos estamos familiarizados con las medidas precisas adoptadas por los Estados Unidos y Cuba para conseguir el restablecimiento económico. Los resultados de la enmienda Costigan-Jones y el Convenio Comercial son evidentes aún para el más escéptico.

Acontecimientos recientes, sin embargo, indican que éste no es el momento para dormirse sobre los laureles. Por lo tanto, no solamente es deseable sino esencial que se piense cuidadosamente en el futuro. Me parece que debe aprovecharse el momento actual para expresar con palabras la opinión pública que es favorable a la continuación del régimen de comercio liberalizado. Los primeros pasos que se han dado con este fin me parecen muy convenientes para producir un mejor entendimiento respecto a la naturaleza y beneficios de los que todos participan, y para fortalecer la conclusión del pueblo, tanto en Cuba como en los Estados Unidos, de que la cooperación económica facilita el camino hacia la prosperidad.

FUE INAUGURADO EL CORREO AEREO HABANA-BARACOA

CONDUJO EL AVION DE ORIENTE FRUTAS CUBANAS PARA ROOSEVELT

El obsequio enviado ayer mañana a las 6.45 por las autoridades de Oriente para el Sr. Presidente de los Estados Unidos, ha debido llegar a las 5.20 de la madrugada de hoy. Este magnífico record de velocidad se mantendrá todos los días. Notas de la inauguración

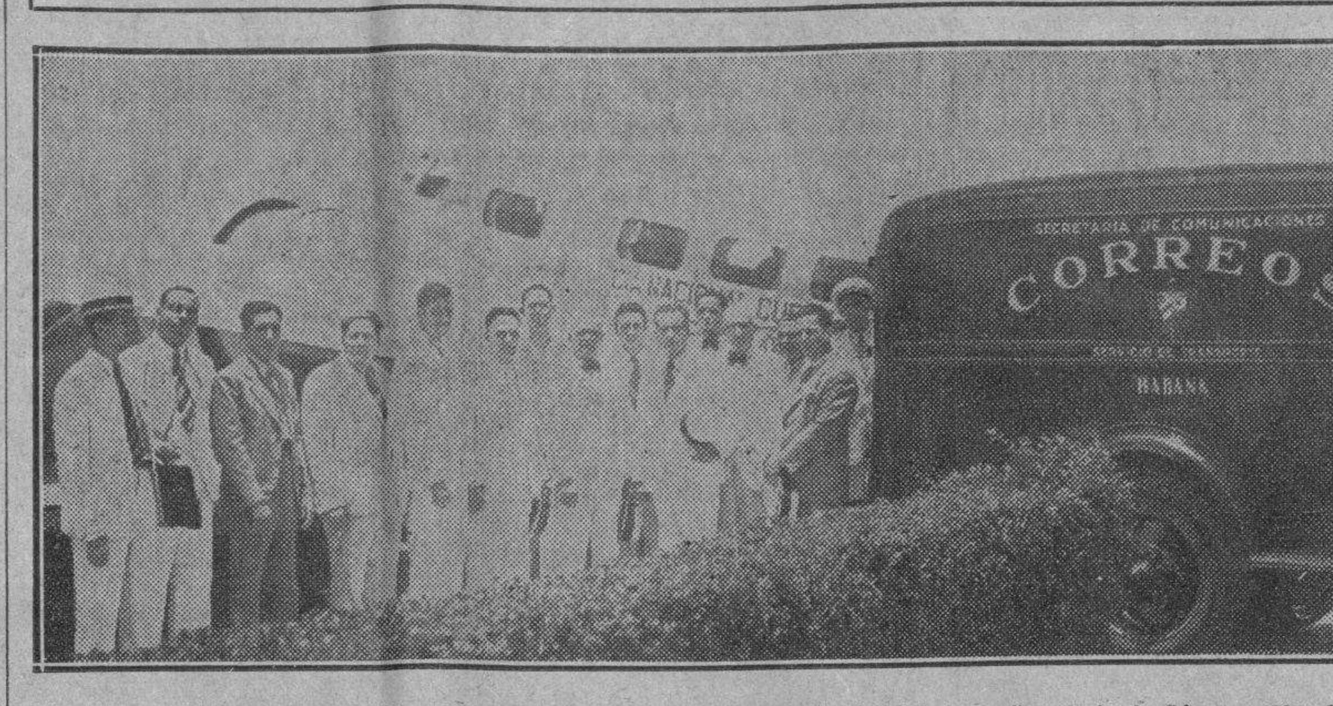

Momentos antes de que el avión «Maceo» emprendiera vuelo rumbo a Santiago de Cuba, y mientras cargaba la correspondencia, fué obtenida esta foto, en la que aparecen Mr. G. Grant Mason Jr., Presidente de la Pan American en Cuba; el señor Jurado Cubas, Jefe del Bureau Postal Aéreo; señor Antonio Linares, Vocal del Consejo Superior de Comunicaciones; señor Francisco Hierro, Administrador de Correos; el señor F. López Porta y D. Goodrich, del Departamento de Publicidad de la Compañía Nacional Cubana de Aviación, y varios periodistas.

Ayer, y con un feliz éxito, quedó establecido el nuevo servicio de pasajeros, expreso y correspondencia de la Compañía Nacional Cubana de Aviación, S.A., utilizando los modernos y veloces aviones «Lockheed-Electra». Como se sabe, dicha Compañía atiende las rutas nacionales Habana-Guantánamo y Santiago de Cuba-Baracoa.

EL PRIMER VUELO

El primer viaje del nuevo servicio obtuvo tan señalado éxito, que a las 11.30 de la mañana llegaba al aeropuerto de Rancho Boyeros el avión que había salido de Guantánamo a las 6.45, el que recogió en Preston la combinación del otro avión que salió de Baracoa también a las 6.45 de la mañana, trayendo hasta la Habana toda la correspondencia franqueada por Servicio Aéreo procedente de Baracoa, Cayo Mambí, Sagua de Tánamo, Santiago de Cuba, Guantánamo, Preston y Camagüey, faltando la de Cienfuegos a causa de que por la excesiva lluvia no ha sido posible terminar la adaptación del nuevo aeródromo, motivo por el cual demorará algunos días el funcionamiento de este servicio en dicha importante población.

REGALOS PARA EL PRESIDENTE DE LOS ESTADOS UNIDOS Y ALCALDE DE NEW YORK

Entre los objetos que conducía el avión llegado de la región oriental, figuraba un hermoso racimo de plátanos «guineos», que salió en horas de la mañana de Baracoa—remitido por el Alcalde Municipal de esa localidad—dirigido al Alcalde de New York; igualmente, un mazo de cañas seleccionadas de la región guantanamera, enviado por el propio Alcalde, y una curiosa y bien presentada cesta de frutas cubanas, obsequio del Gobernador de Oriente, doctor Pérez André, al Presidente Roosevelt.

Estos obsequios salieron ayer mismo, a las tres de la tarde, vía aérea, y llegaron a Washington a las 3.45 de la madrugada de hoy, y a New York a las 5.20 am., cosa verdaderamente asombrosa por la distancia que han precisado recorrer.

LA SALIDA DEL SEGUNDO AVION

Pocos momentos después de la llegada del avión citado, procedente de Guantánamo y Baracoa, y dentro de su itinerario, salió el «Lockheed» bautizado con el nombre de «Maceo».

Tripulaba el hermoso pájaro de acero, el señor Manuel Quevedo, capitán de Aviación Civil, Jefe de Operaciones de la Compañía Nacional Cubana de Aviación. Lo auxiliaba como co-piloto el señor Torres de Navarra, que actuaba también como radio-telegrafista de la nave.

La salida del aeroplano se efectuó en medio de aplausos de la concurrencia.

LOS PASAJEROS

Fueron pasajeros en este viaje, los señores Antonio Linares Guardeño y Jesús Lago Lunar, altos funcionarios de la Secretaría de Comunicaciones, los que iban en calidad de comisionados oficiales, así como los periodistas que tienen a su cargo la información de esa dependencia, señores Pedro Alejandro López, por «El Mundo»; Lisandro Otero, por «El País» y Alejandro Cañas Prieto, por el DIARIO DE LA MARINA, que a su vez representaba al señor Ricardo Villares, Jefe de Información del DIARIO. Representando al «Miami Herald» el conocido y prestigioso periodista americano Mr. Arthur E. Curtis y la señorita Helen Sweeny, de la prensa informativa de Baltimore, ambos invitados especialmente a este acto y que llegaron en la mañana de hoy a las 10.15, procedentes de los Estados Unidos para tomar participación en esta inauguración, habiéndolos acompañado Mr. Herbert Dobbs, alto funcionario de la Pan American Airways Inc., que ha quedado en esta ciudad como huésped de Mr. G. Grant Mason Jr., Presidente de la Compañía Nacional Cubana de Aviación S. A., y a su vez Administrador General de la Pan American Airways Inc., el que tiene a su cargo la más completa dirección del acontecimiento a que nos venimos refiriendo. Mr. Curtis y la señorita Sweeny han traído distintos ejemplares de periódicos americanos, los que en el día de ayer fueron distribuídos en los distintos lugares de escala y especialmente en los extremos de la provincia oriental de Cuba, o sea Baracoa, Santiago de Cuba y Guantánamo, donde llegaron en el día de ayer a las 4.55 p.m., 4.15 p.m. y 5.00 p.m., respectivamente, pudiéndose leer en el mismo día los periódicos editados ayer en los Estados Unidos

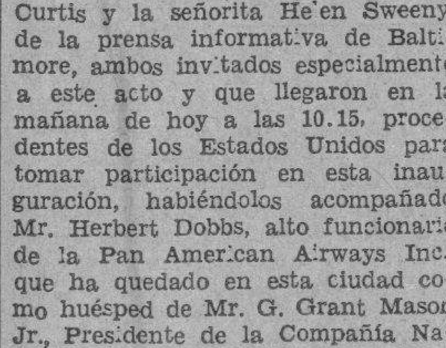

El nuevo sello implantado por la Secretaría de Comunicaciones, para la correspondencia postal-aérea.

EL SERVICIO DE CORRESPONDENCIA

Una gran cantidad de correspondencia que llegó a las 10.15 de la mañana de ayer, procedente de los Estados Unidos, dirigida a distintas localidades del interior—Camagüey, Preston, Santiago de Cuba, Guantánamo, Cayo Mambí y Baracoa—se depositó en el avión «Maceo», en sacos debidamente rotulados, siendo posible, con el nuevo servicio, que los interesados reciban sus cartas el mismo día.

EL JEFE DE PUBLICIDAD

También ocupó asiento en el avión el Jefe de Publicidad de la Compañía Nacional Cubana de Aviación, señor Fernando López Porta, conocido periodista, quien representaba a dicha empresa, teniendo a su cargo la misión de atender cumplidamente a los funcionarios y periodistas invitados.

REGRESARAN HOY

A las 11.30 de la mañana de hoy, los pasajeros invitados estarán de regreso en la Habana, continuando viaje a New York los periodistas americanos que han venido expresamente a tomar parte en este evento, del que guardarán sin duda grata impresión.

LOS PERIODISTAS ORIENTALES

Según nos comunica nuestro corresponsal en Santiago de Cuba, señor García, los periodistas de aquella localidad, por cortesía del señor López Porta, disfrutaron el domingo de un espléndido vuelo a bordo del «Maceo», recorriendo en una hora y veinte minutos Baracoa, Guantánamo, Yateras, Estación Naval y Punta Maisí, quedando todos admirados del avión y de las bellezas de la región.

FUE LESIONADO EN UNA RIÑA EN PTES. GRANDES

Los que reñían lograron huir. Las lesiones que presenta, por suerte, no tienen importancia

En las últimas horas de la tarde de ayer, se originó una pequeña alteración del orden, al sostener una riña varios individuos en la cervecería «La Polar», situada en Puentes Grandes.

A fin de restablecer el orden, un militar cuyas generales se ignoran, hizo uso de su resvólver haciendo un disparo que lesionó levemente a Manuel Vitarzán Ramos, vecino de 29 número 340, quien fué asistido de quemaduras de pólvora en la región braquial derecha.

Los autores del hecho se dieron a la fuga sin que pudieran ser habidos.

M.E.C.D. 2016

Mamita y el nene

ambos necesitan este famoso tónico de hígado de bacalao, de sabor agradable y fácil de digerir.

EMULSION de SCOTT

Cuide usted

su estómago

porque es la base de

su salud

*

Yo padecí también como usted, pero me curé el

DIGESTÓNICO

del Dr. Vicente

VENTA EN FARMACIAS

PLANCHAS DE GASOLINA
la más perfecta, la mejor, la mas barata, VEALAS
FERRETERIA OLAVARRIETA
Neptuno 106, entre Campanario y Perseverancia.
A-9480, LA LLAVE

FARMACIA
OROGUERIA
de
"JOHNSON"
DE TURNO LOS LUNES
Dispone30 TELEFONO-A-2129

LA MAYOR
35 EDIFICIOS
700 EMPLEADOS
SARRÁ
DROGUERIA
ABIERTA TODOS LOS DIAS
TODA LA NOCHE LOS MARTES
A-8026 A-3641

FARMACIAS

de turno hoy

MARTES

HABANA

Antonio M Lanzcano (Manrique) 7	M-4231
Ave. Menocal y E. Villuendas	U-7070
Ave Menocal 59, esquina a Estrella	U-4000
Ave. Menocal (Infanta) 131	U-6666
S. Ignacio esq a Empedrado	M-4266
Carlos III y Oquendo	U-6830
Ave Simón Bolívar y A M. Lazcano	M-5229
Ave. República (San Lázaro 203	A-7578
E. Massó, (Escobar) y M. Gorgas	M-5020
Compostela 163	M-8821
E. Palma (Consulado) y Colón	M-5410
E Villuendas y Oquendo	U-6841
Gral Aguirre (Animas) 1	M-5557
Gral. Alemán, (San Nicolás) y Rayo	U-7097
Gral. Carrillo, (San Rafael) 170	U-6743
San Miguel y Lealtad	A-9398
Máximo Gómez (Monte) 162	M-4128
M. Gómez entre Romay y San Joaquín	M-4319
P. Gómez (Corrales) y Cienfuegos	U-7097
Príncipe 19	M-5136
Rafael M. de Labra y Barcelona	M-4517
Rafael M de Labra (Aguila) 180	M-5353
Ruiz de Luzuriaga (Vives 139 República del Brasil (Teniente Rey) 41	A-1106
Salud y Gervasio	U-2507
San José 122	U-2507
Tejadillo 38	M-5272
Zenea (Neptuno) 59	M-4170

VEDADO

Ave de España (Calle 17) 58 entre J e I	F-6092
Ave. España (17) 453	F-6193
Calzada y 10	F-6262
23 No. 257	F-4044
23 No. 381	F-6127
Zapata y B	F-6007

VIBORA

10 de Octubre 444 y Chaple	I-7289
10 de Octubre 600	I-7581
Carretera de Managua y Vaciente	I-5342
San Francisco y Lawton	X-2326
Santa Catalina y Luz Caballero	I-7474
Tejar 16 (R. Lawton)	X-2318

JESUS DEL MONTE S. SUAREZ

10 de Octubre y Santa Emilia	I-4473
San Leonardo y Flores	7466
10 de Octubre y Municipio	X-1717

LUYANO

Calle 11 y R de Cardenas (R. Batista)	X-2525
Concha 238 B	

CERRO

Calzada del Cerro 599 esquina a Patria	M-5136
Churruca 16	I-7440

NOTA.—Este grupo deberá prestar servicio público todo el día y toda la noche de los domingos siguientes: Enero 13, Febrero 24, Abril 7, Mayo 19, Junio 30, Agosto 11, Septiembre 22, Noviembre 3 y Diciembre 15.

MATANCERAS.—Véase en la página DIEZ

HABANERAS

LA MODA ACTUAL

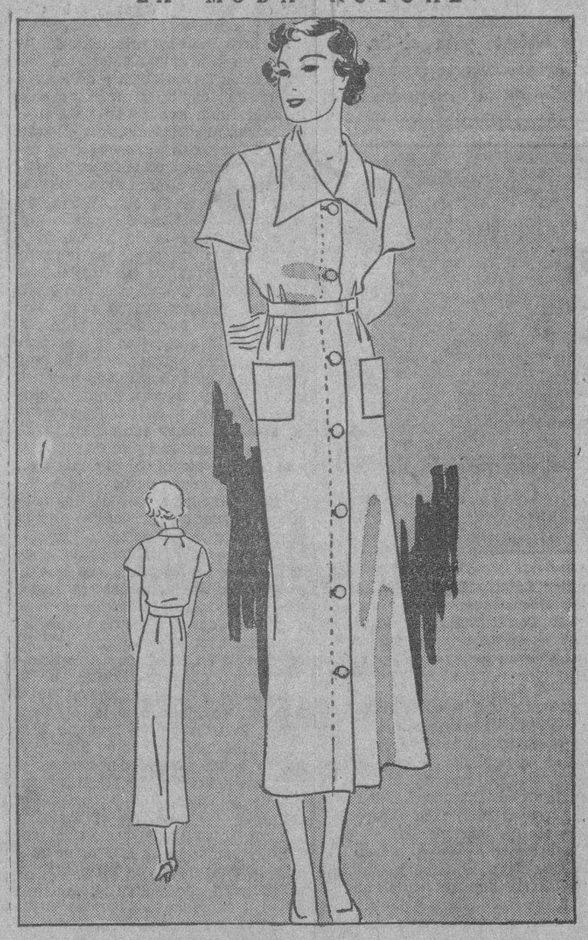

PATRON NUMERO 760

La moda moderna no se olvida de que la mayor parte del tiempo lo pasan las mujeres en la casa y por eso se preocupa de que los vestidos últimos sean bellos para que luzcan elegantes.

El modelo que presentamos es muy fácil de hacer, pudiendo cortarse buena colección de ellos en casa por lo prácticos y útiles que resultan. varios vestidos con este mismo patrón en diversos colores, para tener una buena colección de ellos en casa por lo prácticos y útiles que resultan. Con tres y medio metros de tela y llenar el cupón que acompaña a esta sección, puede obtenerse el modelo, que viene en todas las tallas.

PRODUCTOS DE BELLEZA

Toda mujer elegante tendrá en su tocador los productos de belleza que obtenga de la marca **Tokalón**, sabiendo que entre los mejores son los que aseguran la juventud y belleza

Los polvos y cremas, así como el jabón facial producen un efecto sorprendente en el cutis, siendo los preferidos.

Y para quitar las manchas de la piel, los granos y espinillas, nada mejor que la **Cera Aseptine**, que, aplicada debidamente da unos maravillosos resultados.

NOTAS DE PARIS

Muchos de los conjuntos que se pueden usar desde el medio día son para las horas de mucho calor. Las líneas de estos modelos son de gran formalidad, resultando ligeros a causa de la sencillez de las telas empleadas.

Un modelo de **Maimbocher** es de **gimgham**, con la falda que llega al suelo, y otro es de tipo **Jane Austin** que es un modelo de fino **gimgham** de cuadritos azules y blancos, con la falda larga y ancha, el escote cuadrado terminando en vuelo y las mangas de globo, adornado con botones de porcelana blanca que se abrochan por delante, siendo muy fácil de poner, aumentando el éxito cuando se usan para los juegos improvisados en la playa o para un baño a la luz de la luna.

Hay percales de estampados en tonos pastel de **Maimbocher** hechos como los trajes de noche **bouffant** y de seda, con la diferencia que van rematados a un borde de tela de algodón en color entero, que se usan con mitones de percal haciendo juego con el sombrero de ala ancha, que recuerda las épocas de las colonizaciones.

Entre las jovencitas hacen furor estos modelos que se llevan en las playas como protesta de tanto nudismo y tantas excentricidades por parte de las mayores.

Nada más sencillo que los nuevos trajes de estilo griego **chez Alix** que nos demuestran una vez más que los extremos se encuentran, si nos fijamos en la sencillez y la riqueza de los vestidos a la vez, habiéndose creado para la mujer de mundo.

LAS GOLONDRINAS

Ellas adornan sus galas
del alba al primer destello;
tienen muy blanco su cuello,
tienen muy negras las alas.
Ellas al morir la luz
lloran con eco doliente;
ellas besan la frente
de Jesucristo en la Cruz.
Son las aves peregrinas
que a Dios levantan el vuelo:
son ¡ay! las aves del cielo
y se llaman golondrinas.

Antonio FERNANDEZ GRILLO.

MENU DEL DIA

Almuerzo	Comida
Mangos filipinos.	Grape fruit.
Tortilla de camarones.	Crema de tomate.
Filete en su jugo.	Pollo asado al horno.
Ensalada de calabaza.	Ensalada de habichuelasi
Coquimol con merengue.	Chayotes rellenos.

RECETAS DE COCINA

Pescado con Bechamel

Se limpia el pescado, que será pargo, cortándolo en ruedas, adobándolo con sal, limón y pimienta. Se sofríe en manteca preparando una salsa bechamel aparte, se echan las ruedas en ella dejándolas en el fuego cuidando que no hiervan y se sirve en la tartera.

M. R. de FONTANILLS.

DIARIO DE LA MARINA
Prado y Teniente Rey
Departamento de Patrones
Habana.

Incluyo $0.20 Cts. en sellos de Correo para que me envíe el patrón No. Tamaño No. que ustedes despacharán a la dirección que indico abajo lo más pronto posible. En caso de que demore más de treinta días tendré derecho a que me devuelvan el dinero.

Nombre ———————————

Dirección ———————————

Ciudad ———————————

Provincia ———————————

Dr. M. Costales Latatú

Profesor de Clínica Quirúrgica de la Universidad
ENFERMEDADES DE SEÑORAS — CIRUGIA ABDOMINAL
Paseo de Martí 98. Teléfonos M-3472 y F-4187
Honorarios: DIEZ PESOS
Lunes-Miércoles-Viernes 3 a 5 p. m.

16 PÁGINAS MÁS

EN PAPEL DE LIBRO NOVEL-NEWS

ES UN SACRIFICIO MÁS DE Bohemia

92 PÁGINAS 10 ¢

EN BENEFICIO DE SUS LECTORES

A partir del 2 DE VIERNES AGOSTO

NUEVAS SECCIONES DE MODAS — COLABORACIONES GRÁFICAS Y LITERARIAS

Restablezca la BELLEZA NATURAL de sus Dientes....al Instante

Empiece usted a usar Kolynos hoy mismo. Se sorprenderá de la rapidez con que restablece a los dientes manchados su belleza natural.

Kolynos destruye las bacterias bucales que manchan los dientes y causan la caries dental. Empiece usted a usar Kolynos, e inmediatamente notará la diferencia en el espejo. Sus amigas la notarán cada vez que usted se ríe.

CREMA DENTAL KOLYNOS

BURLA BURLANDO

PERROS Y LOBOS

Los doce o catorce perros que había en el lugar vivían relativamente satisfechos de la vida. Su trabajo consistía en guardar las casas de noche. El día se lo pasaban tumbados a la bartola. Sus amos los trataban bien, y si alguna vez les aplicaban palo o puntapié era porque se lo habían merecido.

Pero un día llegó un perro forastero escapado de la ciudad. Primero lo rodearon en actitud hostil, mas el extraño dió tales muestras de humildad y cortesía que acabaron por admitirlo cordialmente en la cofradía perruna.

Ganada ya la confianza de los perros aldeanos, el perro ciudadano los convocó un día a un «mitin», y les ladró de esta manera:

—Veo que vivís tranquilos y satisfechos de la vida, pero es porque aún no os habéis dado cuenta de vuestra dignidad canina. Yo que me he criado en la ciudad tengo formado un más alto concepto de la dignidad perruna que vosotros mismos. Sois unos verdaderos esclavos al servicio de vuestros amos, y hasta os mostráis agradecidos cuando os arrojan un hueso o un mendrugo par aplacar vuestras hambres...

Los perros novatos al oír esto ovacionaron al orador con sus aullidos. Y el orador continuó:

—Pero yo os vengo a redimir de estos trabajos e ignominias. Sacudid y romped las cadenas que os esclavizan, recobrad vuestra libertadtad, y asaltad de una vez las despensas que vuestros amos glotones y egoístas tienen repletas de chorizos y jamones... ¡Yo os guiaré al asalto!

—Pero eso, interrumpió un perro viejo, supone una guerra entre nosotros y nuestros amos y, francamente, no es cosa de fiar mucho en nuestra victoria.

—No nos faltarán aliados, repuso el «líder». Yo puedo conseguir la alianza de una manada de amigos que nunca han hecho migas con nosotros, pero que no vacilarán en este caso, en ayudarnos, ya que se trata de conquistar despensas bien abastecidas. Nuestros aliados se alinearán a todo en cuanto les dé el olor del queso y el jamón de vuestros amos.

—¿Y quiénes van a ser esos amigos?, arguyó el perro viejo.

—¡Los lobos!

Esta revelación produjo gran inquietud en la asamblea perruna, pero el «líder» les aquietó diciendo:

—Yo seré el comisionado para pactar nuestra alianza con los lobos. He permanecido una buena temporada en contacto con ellos y sé que no son tan fieros como los pintan, y que serán nuestros fieles aliados en esta salvadora empresa.

Acceden los perros, y conciertan el día en que ha de efectuarse el asalto a las cocinas y despensas del lugar.

En esto llegó a noticias de los vecinos lo que se había tramado entre perros y lobos. De pronto no lo creyeron. ¿Cómo era posible que los perros, los eternos amigos y compañeros del hombre entrasen en alianzas con sus más fieros enemigos? Pusiéronse a discutir sobre el caso, y discutiendo se hallaban, cuando vieron avanzar sobre el pueblo al ejército aliado a cuyo frente marchaban los perros como más prácticos y conocedores del terreno.

No les quedó a los vecinos más que el tiempo necesario para refugiarse en los árboles y los tejados, dejando el campo libre a los invasores, los cuales tomaron por asalto despensas y cocinas, y hasta los corrales donde se guardaban obejas, gallinas, cerdos y palomas. Mas al llegar la hora de repartir equitativamente el botín, la tropa lobuna formó un círculo en torno de los trozos más suculentos, como jamones, perniles y chorizos, y aullaron:

—Esto nos pertenece porque somos los más audaces, los más intrépidos, los más fuertes, y el que no lo crea así que se ponga al alcance de nuestros colmillos.

Ante razones tan «convincentes» los perros agacharon las orejas, y optaron prudentemente por retirarse. El único que se atrevió a gruñir algo, aunque cuidando de no ser oído por los lobos, fué el perro viejo:

—¡Bien empleado nos está! ¿Cómo hemos podido creer en la lealtad y la generosidad de nuestros enemigos de toda la vida? ¿Cómo hemos podido repunciar a nuestra fama de fieles y leales amigos del hombre? Ahora sólo falta que nuestros amos nos muelan a palos, y no será porque no lo hayamos merecido...

Dejamos la «moraleja» al cuidado del discreto lector.

M. ALVARREZ MARRON.

10¢

LATITA.

¿Por qué comprar imitaciones de calidad sospechosa cuando el legítimo

Mentholatum

se vende ahora a 10 cts.?

Al margen de la historia

EL MARQUES DE CINQ-MARS

EL cardenal-duque de Richelieu, célebre ministro universal de Su Majestad Cristianísima Luis XIII, rey de Francia, suprimió, a través de su largo mandato, a cuantos osaron conspirar contra él.

Así, y en diversas ocasiones, con órdenes de encarcelamiento y destierros, que alcanzaron hasta las mismas gradas del trono, tocando a la madre y al hermano del rey, decretó muchas ejecuciones. Chalais, Boutefville, Chapelle, Montmorency y Cinq-Mars, nobles e ilustres personajes todos, pagaron con la vida el hacer la oposición al purpurado ministro.

De todas estas víctimas del furor de Richelieu, la que inspiró mayor compasión por su juventud, su valor y su desgracia en el último instante, que Cinq-Mars, decapitado en Lyon el 12 de septiembre de 1642.

Enrique Caiffier de Ruzé, marqués de Cinq-Mars, era amigo y protegido de Richelieu. El propio cardenal, antiguo camarada de su padre el mariscal Effiat, colocó a Cinq-Mars junto a la real persona de Luis XIII, en calidad de paje, con el poco honorable propósito de que espiara al monarca y a los cortesanos.

Cinq-Mars conquistó fácilmente la voluntad del soberano, quien le nombró capitán de sus guardias y jefe del guardajoyas. Richelieu vió con malos ojos la elevación del marqués, y cuando se enteró de que gestionaba ser nombrado duque y par y obtener la mano de una princesa, le reconvino por sus desmedidas pretensiones.

Herido en su orgullo, Cinq-Mars quiso tomar venganza, y en unión de los duques de Orleans y de Bouillou, tramó una conjura para despojar a Richelieu de su ministerio.

El cardenal-duque tenía a su servicio un verdadero ejército de espías y, naturalmente, supo en seguida lo que se urdía contra él. Desterró a Orleans y a Bouillou, y a su amigo, el marqués de Cinq-Mars, lo condenó a muerte.

Y Enrique Caiffier de Ruzé subió al cadalso, a pesar de las protestas enérgicas del rey que le profesaba una honda amistad. Pero el cardenal se negó a perdonar al reo, amenazando a Luis XIII con su dimisión, si éste trataba de suspender la terrible sentencia.

Un detalle escalofriante remató la ejecución de Cinq-Mars. Por estar mellada la espada del verdugo, el marqués sufrió veintiún tajos en el cuello antes de que su noble cabeza se le separase del tronco.

Con el marqués fué decapitado Francisco Augusto de Thou, bibliotecario mayor del rey y miembro del Parlamento, por el ENORME delito de haberse enterado de la conspiración y no haberla denunciado inmediatamente a Su Eminencia.

La posteridad ha perdonado a Richelieu muchos errores políticos, en gracia a su innegable talento y a su amor profundo a Francia y al rey; pero la sangre del marqués de Cinq-Mars resalta aún sobre la púrpura del gran cardenal.

Los historiadores, al relatar este hecho, no ocultan su repugnancia. Pero, ¿es que el Sol no tiene manchas? ¡Y Richelieu era un sol!

J. S. A.

Los empleados separados de «La Purísima» citan a los asociados

Los veintiún empleados separados de la casa de salud «La Purísima Concepción», encarecen de todos los socios del Centro de Dependientes que concurran a la junta general citada para el día 30 de julio (hoy), a las ocho y media de la noche, a fin de participar de la discusión de este asunto.

La Comisión.

A Través de la Vida

Por HECTOR DE SAAVEDRA

RADICALISMO

No se puede saber, en verdad, a lo que se debe prestar entero crédito cuando vemos, sin ir más lejos, que en el teatro se dan por originales lo que son traducciones de otros idiomas. Así es que la mayor parte de las cosas que nos dicen hay que tomarlas a beneficio de inventario.

Así y todo no deja de ser ocurrente la historia que por ahí corre, ya sea verdadera, ya se haya aplicado tomándola de algún cuento. Es el hecho que un célebre médico, que es también famoso cirujano, y que resuelve con el bisturí la mayor parte de las dudas que acerca de los pacientes se le presentan, recibió el otro día la visita de una buena señora, que en su sencillez, no encontró más solución que consultar al médico eminente la gravedad de su caso.

—Mire usted, doctor —le dijo—, estoy desesperada sin saber qué hacer con este muchacho que ha dado en la manía de meterse el dedo en la nariz.

El galeno contempló gravemente el chiquillo, de unos diez años, que en efecto oía con tranquilidad la denuncia que hacía su madre, mientras se introducía el dedo índice en una ventana de su órgano olfativo.

—Es cosa fácil —respondió el doctor—. Usted dirá qué prefiere: si le corto el dedo o le corto la nariz.

Me he valido de esta parábola para recordar al lector nuestro carácter bien intencionado, pero impulsivo. Una vez un amigo mío, ejemplar maestro de primera enseñanza, acudió al Gobierno pidiendo unas simples reparaciones en su casa-escuela y asientos con espaldar para sus jóvenes educandos que se fatigaban e iban iniciando una joroba en la espina dorsal. Los dirigentes de la cosa pública encontraron tan justa la petición que pasaron el asunto al cuerpo de ingenieros, el que después de muchos estudios, presentó los planos de un soberbio templo griego. Cuando el maestro vió aquello se convenció, lleno de tristeza, que nunca tendría la escuela.

A la Habana le hacen falta árboles, muchos árboles, no sólo como el adorno natural de la ciudad, sino como necesidad de sombra y medida de salubridad. Le hacen falta muchas cosas que debían advertir los funcionarios del Ayuntamiento a quienes compete el cuidado de ellas. Por ejemplo; en la esquina de Reina y Amistad, frente a la casa de Aldama, donde iba a construirse el Palacio de Alí-Babá y los Cuarenta Ladrones (y digo así por que allí se iba a hacer algo de las Mil y Una Noches) se levantaron las vallas de madera necesarias a toda fabricación para lo cual se permite que se ocupe, temporalmente, el terreno que es de la ciudad y, por consiguiente, de los transeuntes.

Ahora bien: el proyecto se quedó en un solar yermo. Se desistió de la obra, pero las vallas ahí están estrechando el paso y afeando aquella esquina.

¿Por qué no se ocupan de eso ahora que están acicalando a la dama?

La distinguida Asociación «Amigos de la Ciudad» me hace el honor de invitarme a una sesión donde se discutirá la conveniencia de construir un bosque en la ciudad de la Habana. Es un propósito que de por sí se alaba, pero que resulta un tanto... incongruente con los parquecitos que aún están esperando su arbolado, empezando por el Central, donde el sol achicharra a todo el que lo atraviesa. Está lo mismo que cuando yo era estudiante y en compañía de los Rodríguez Lendián, Méndez Capote, Dihigo y toda la pléyade, iba a las calses de la Universidad que estaba en el viejo convento de Santo Domingo.

Se necesitan árboles en muchas calles anchas y desoladas; en la acera frente al Capitolio donde el sol ahuyenta a los paseantes, y, en fin, en todas partes donde la sombra es un beneficio.

Por lo demás, hacer el Bosque de Bolonia es cosa fácil y que cuesta dos pesetas.

CRUCIGRAMA

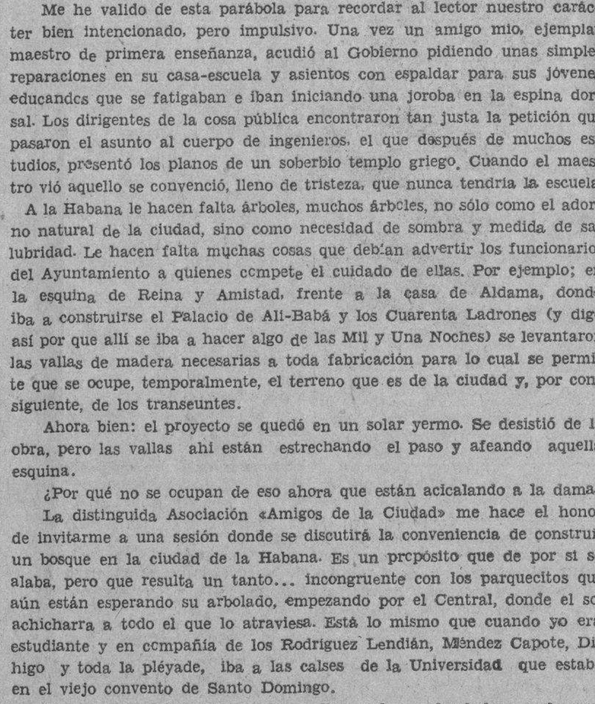

HORIZONTALES

1.—Parte de los vegetales (pl).
5.—Lecho (pl.)
10.—Pelo que se ha vuelto blanco (plural).
12.—Sin nadie (pl.)
14.—Villa en la provincia de Alicante.
15.—Conjunto de aguas.
17.—Parte del ave.
18.—Adverbio de cantidad.
19.—Que pertenece al coro.
20.—Condimento.
21.—Preposición.
25.—Impar.
26.—Done.
26.—Dios del Sol.
27.—Cocino.
29.—Nombre femenino.
31.—Sobre (en inglés).
32.—Dueño.
34.—Puerto del Perú.
36.—Recc.
37.—Que no está bien.
38.—Prefijo.
40.—Metal.
42.—Arbol de Madagascar.
44.—Montaña de China.
46.—Pronombre.
47.—Marchar.
48.—Terminación de infinitivo.
49.—Pariente.
51.—Escuche.
53.—Nota musical.
54.—Animal salvaje muy parecido al bisonte.
55.—Interjección.
56.—Epoca.
57.—Artículo (pl.)

VERTICALES

1.—Ciudad principal de la isla de Cuba.
2.—Escritor español.
3.—Décima tercera letra del alfabeto turco.
4.—Naipe.
6.—Igual al 4.
7.—Sílaba que repetida resulta el nombre del dios de la locura.
8.—Parte del ave (pl.)
9.—Gran lago de los Estados Unidos.
10.—Parte superior del morrión, que se adornaba con plumas y otras cosas.
11.—Emperador romano.
13.—Que contiene sal.
15.—Mamífero cuadrumano.
16.—Batracio.
22.—Que alquila camas.
24.—Arrojarse de una altura
28.—Interjección.
30.—Conjunción.
32.—Juguete.
33.—Edificio propio para ser habitado.
35.—Reza.
39.—Señalamiento de día, hora y sitio para verse.
41.—Animal plantígrado.
42.—Tiempo del verbo reír.
43.—Juguete (pl.)
45.—Escuchar.
48.—Altar.
50.—Terminación de infinitivo.
52.—Diptongo.
53.—Dios del Sol.
54.—Artículo.

Solución al Crucigrama anterior

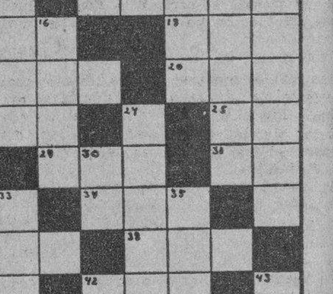

ESTADO DEL TIEMPO

Nota del mediodía del lunes:

Desde la mitad norte del golfo de México, hacia el este, sobre la Florida, Bahamas y el Atlántico, hay buen tiempo, con altas presiones moderadas, extendidas hasta la porción nordeste del mar Caribe. En el resto del mar Caribe y del golfo de México hay también buen tiempo con presiones casi normales.

Pronóstico para hoy, martes:

Buen tiempo. Vientos del nordeste al sudeste alcanzando fuerza de brisote. Algunas turbonadas.

Obs. Nacional.

M.E.C.D. 2016

Crónica Habanera

SIMPATICO COMPROMISO

MARIA ANTONIA DE CARDENAS

Ha quedado formalizado en la tarde de ayer, mediante la peticion de mano, el compromiso amoroso de la señorita María Antonia de Cárdenas y Morán, figurita llena de encanto que prestigia nuestros salones, con el caballeroso joven doctor José Manuel González Prendes.

La linda novia, graduada recientemente en el Sagrado Corazón del Cerro, es la ahijada adorada del Mayor General Mario G. Menocal, ex-Presidente de la República y de su esposa tan elegante y tan distinguida. Mariana Seva de Menocal, a quienes fué hecha la petición por el padre del novio, el conocido comerciante Miguel A. González Bengoechea.

Con tal motivo muchos serán las felicitaciones que llegarán hasta la feliz pareja.

Sean las nuestras de las primeras.

MUNDO ELEGANTE

Un recibo, en la tarde de mañana. Lo tendrá en su elegante residencia del Vedado la lindísima señorita Aleli Morales y Herrera, con motivo de su compromiso con el apuesto joven Rafael Carrerá, del que dimos cuenta en nuestra crónica del sábado.

Este recibo, que se verá animadísimo, será sin carácter de fiesta alguno.

JOVENES VIAJEROS

En el vapor «Siponey» han embarcado ayer tarde para la ciudad de México, el estimado joven Colín Rivero y Machado y su bella y encantadora esposa Raquel Pérez.

El joven Rivero va a ocupar su cargo de Cónsul adscrito a la Embajada de México, para el que fué designado recientemente por el Gobierno de la República.

En el muelle los simpáticos recien casados fueron objeto de una cariñosa despedida por parte de sus numerosos familiares y amigos.

Buen viaje y grata estancia les deseamos.

NOTA DE DUELO

Consignamos con gran pena el fallecimiento de la bondadosa señora Manuela María Franchi Alfaro de Herrera, ocurrido en la madrugada del domingo tras largos días de penosa enfermedad.

La desaparecida era la esposa amantísima del doctor Aníbal Herrera y Luis, y madre del querido compañero en el periodismo doctor Aníbal Herrera y Franchi Alfaro, a los que enviamos nuestro sentidisimo pésame.

Pésame que hacemos extensivo al resto de sus hijos, Antonia María, Rosa, Manolo, Guillermo y Pancho Herrera y Franchi Alfaro.

Descanse en paz.

DE VIAJE

El sábado embarcaron para New York, de donde seguirán viaje a bordo del «Normandie», la distinguida dama Herminia Rodríguez viuda de Argüelles y la gentil señorita Asunción O-Railly.

Un magnífico viaje le deseamos.

LOS MARQUESES DE VALLE SICILIANA

Han salido ayer rumbo a sus posesiones del Central «San José», donde pasarán una temporada, los Marquesas de Valle Siciliana, matrimonio tan querido en la sociedad habanera como Miguel Morales y Ofelia Abreu.

Van en compañía de sus hijos María Luisa, Miguelito, Ofelita y la encantadora María Antonieta Goicoechea.

Esta última, señorita de la nueva promoción social, lleva un grupito de invitados que forman las siguientes muchachas y jóvenes: Julie Abreu, Carmelina Gastón, Inés María Blanco, Enriquito Gastón, Raúl Carrera, Vicente Díaz, y Armando Salcedo, los que disfrutarán una semana en aquel magnífico central.

También han ido la señora Graciella Balaguer de Blanco Ortiz y la señorita Anita Herrera.

AMIGOS DE LA CIUDAD

Hoy, martes, celebrará su reunión mensual la institución Amigos de la Ciudad, en los salones del hotel Nacional, a las cinco y media de la tarde.

En esta sesión se debatirá sobre la necesidad de construir un bosque en la ciudad de la Habana.

Disertarán sobre dicho tema los señores Raúl Otero, Quiles Maza, Enrique Luis Varela, Emilio Vasconcelos y José Alberto Prieto.

Terminadas las conferencias, se abrirá a público debate el tema, pudiendo participar en la discusión todos los concurrentes que lo desearen.

Dado el interés que existe, se espera que esta sesión, a la que podrán asistir todas las personas que sean miembros o simpaticen con los fines de los Amigos de la Ciudad, resulte un éxito más de esta prestigiosa asociación.

LOS QUE EMBARCAN

María Esperanza Lasa de Montalvo, la distinguida dama, ha embarcado para los Estados Unidos, en unión de sus lindas hijas María Luisa, Elena y Hortensia, tres señoritas encantadoras.

Proyectan esperar allí al señor Eduardo Montalvo, para regresar todos juntos.

RECITAL DE POESIA

La distinguida dama Natalia Aróstegui de Suárez, ofrecerá gentilmente un recital poético a los socios de Pro-Arte Musical el miércoles 14 de agosto a las cinco y media de la tarde en el teatro Auditorium.

Las localidades no ocupadas por los socios serán puestas a la venta para que las amistades de la señora de Suárez y sus muchos admiradores puedan disfrutar de esta tarde de arte.

El programa ha sido combinado en tres partes dedicadas cada una de ellas a un grupo de poetas latinos, suramericanos y cubanos.

Según se aproxima la fecha se ve el entusiasmo que ha despertado este recital que nos permite volver a oír a la exquisita recitadora después de año y medio de ausencia de su patria.

(Continúa en la página SIETE)

JOYERIA "LE TRIANON"
RELOJES SOBREMESA
Arte Moderno; en Nickel Cromo, Madera y Cristal de colores. Precios muy módicos desde $5.00 a $25.00
De Nickel Cromo a $5.00 La casa de los Regalos Artísticos.
Salvador Fondón: GALIANO 91

Gánese esta BOLSA

HOY

LA VENTA más formidable que tiene lugar en Cuba. La que reune bajo un mismo techo la mejor y mayor cantidad de artículos para todas las edades, todos los gustos y todos los bolsillos.

Todo a peso aunque valga 3 pesos

Nada igual ni parecido a la auténtica VENTA DEL PESO de "La Casa Grande"

$ 600.00 de regalo.

NO ES RIFA NI SORTEO.

Por cada peso que usted gaste recibirá un cupón que llenará en su casa y remitirá a LA CASA GRANDE para optar por los $ 600.00.

Los $ 600.00 están repartidos en 5 cheques (del 1 al 5) cantidades en números redondos, sin centavos. Cuatro cheques en mercancías y UNO EN EFECTIVO. Ninguno menor de $ 50.00. Cada cupón tiene cinco espacios que corresponden con cada cheque. Llénelos poniendo, a juicio suyo, las cantidades de cada cheque. Las cinco primeras personas que acierten recibirán el regalo. El escrutinio se hará el día 31 ante el notario A. ROMAGOSA.

Venta del PESO

La Casa Grande

Por radio:

Diariamente de 7 a 8 p.m. desde la estación CMCD (La Voz del Aire) en 960 Kc. iremos dando la relación de las cartas recibidas y número de orden que les corresponde. Amenizará la Orquesta RUDDY que dirige Eduardo Bauzá.

Venga...Compre...Haga negocio.

M.E.C.D. 2016

NO SEA UD. EL UNICO QUE DEJE de VER

"LA HERMANA SAN SULPICIO"
Miles de personas han llenado las Lunetas y Gradas para ADMIRAR A
IMPERIO ARGENTINA
la artista de exquisita VOZ de ORO
HOY
PAYRET
Antes de las 6½ 20¢ Después 30¢ Tertulia 10¢

HOY y toda la SEMANA (Una M.G.M.)
ENCANTO Unico en Cuba con REFRIGERACION
Jeanette MacDONALD con Nelson EDDY
en el glorioso romance musical de Victor HERBERT
OH MARIETTA

GEORGE Arliss
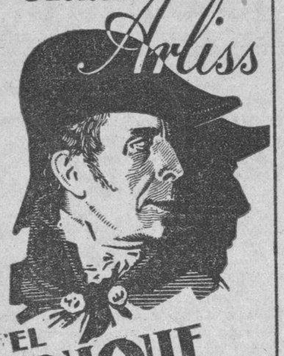
EL DUQUE DE HIERRO
A GAUMONT-BRITISH PICTURE
Directed by VICTOR SAVILLE
PRONTO! NACIONAL
VIERNES 2

CAMPOAMOR HOY Y TODA LA SEMANA
UNA HORRIBLE PLAGA de HOMBRES ATACADOS de LICANTROFOBIA AMENAZA AL MUNDO! SERES SIN ALMA, de FISICO MONSTRUOSO
ASESINAN FIERAMENTE A TODA PERSONA QUE SE ATRAVIESE en su CAMINO!
HORROR!! ESPANTO!! ESCALOFRIOS!

Universal presenta "EL LOBO HUMANO"
(WEREWOLF of LONDON- con)
HENRY HULL - WARNER OLAND - VALERIE HOBSON
NOTA IMPORTANTE
SI UD. padece de CRISIS NERVIOSA NO DEBE VER esta PELICULA
PRECIOS
20¢ de 1½ a 6½ Niños a todas horas 15¢ Despues 30¢ Tertulia 10¢

ESCENARIO Y PANTALLA

CARTEL DEL DIA

POR LOS TEATROS:

MARTI: Homenaje a Zoila Gálvez Las viudas de Gardel, La república del crimen y Concierto.

POR LOS CINES:

CAMPOAMOR: A-7054. — A todas horas: El lobo humano (estreno) con Warner Land, comedia y revistas.
NACIONAL: A-3730.—A todas horas: Tango bar con Carlos Gardel, La amenaza, comedias, revista y noticiero.
ENCANTO: A-4433.—A todas horas: Oh... Marietta con Jeanette Mac Donald, comedias y revistas.
PRADO:—El Incomprendido y Tres en Luna de Miel.
FAUSTO:—Clive de la India y En Guerra con la Ley.
NEPTUNO:—Os Presento a mi Esposa y Déjame Amar.
PAYRET:—La Hermana San Sulpicio y Un Pobre Diablo.
RIVIERA:—Superstición y Se Acabó la Fiesta.
RIALTO:—Contra el Imperio del Crimen y La Mujer Extraviada
REGINA:—Contra el Imperio del Crimen y La Mujer Extraviada.
AUDITORIUM:—Clive de la India y Guerra con la Ley.
TRIANON:—La Batálla y el Conde de Montecristo.
WILSON:—Follies Bergeres de París y Padre e Hijo.
INGLATERRA:—Follies Bergeres de París e Hijo.
OLIMPIC:—Amor de Vanessa y A Toda Velocidad.
LIRA:—Sevilla de Mis Amores y Vida Nocturna.
MODERNO:—La Vida Nocturna de los Dioses y Boliche.
LARA:—Vivamos esta Noche y Para Siempre Mia.
UNIVERSAL:—El Jinete Rojo, la serie completa.
TOSCA:—Cuando el Diablo Asoma y La Fascinadora.
VEDADO:—Lindas y Sabrosas y El Embrujo de Manhattan.
VERDUN:—El Poderoso Barnum y Melodrama Trasatlántico.
ACTUALIDADES: — Estrictamente Confidencial y Enemigos Leales.
ESMERALDA:—Secretos de Chateau y El Hombre Invisible.
CUBA:—Las Explotadoras de 1935 y Mandalay.
ROJO:—El Pan Nuestro de Cada Día y Naná.
BELGICA:—Entre, Madame y El Ultimo Rodeo.
VIOLETA:—Mañana Roja y Corazón Hambriento.
FLORENCIA:—Viva la Vida y Muchachas de Uniforme.
BOHEMIA:—Cuatro Ases y Almas Heroicas.
IDEAL:—La Isla del Misterio y Un Capitán de Cosacos.
VALENTINO:—El Desfile del Amor y Atención Señoras.
MARAVILLAS:—Matar o Morir y Todo Corazón.
IMPERIO:—Inconciencia y Tango.
NORA:—Carnaval de la Vida y Vengando la traición.

ENCANTO «¡OH... MARIETA!»

Esta película, estrenada ayer en el «Encanto», es una opereta «de época», muy bien escenificada, con buena calidad fotográfica y música de Víctor Herbert.

La fábula, que rezuma romanticismo menor, tiene colorido y gracia. Se trata de una princesa de la corte de Francia, a principios del siglo XVIII, a la que quieren casar con un príncipe español luctuoso y aburrido. Para eludir la «razón de Estado», que tan pocas veces coincide con las «razones del corazón», la tal princesa se incorpora, convenientemente disfrazada, a las «casquettes», es decir, a las doncellas que, bajo el patrocinio del Gobierno de Francia, marchan a la Luisiana, para casarse con los colonos de la región. Cerca ya de la costa americana, el barco es atacado por los piratas. Gracias a la oportuna intervención de una tropa de mercenarios, mandada por el bizarro Capitán Warrington, las «casquettes» no son víctimas de la ferocidad filibustera. Los mercenarios conducen a las jóvenes inmigrantes al lugar de su destino, donde la población masculina las aclama.

El resto lo constituyen las peripecias de Marieta Franini, es decir de la Princesa María de Namour en las tierras que baña el Mississipi. El Gobierno francés, naturalmente, lanza proclamas ofreciendo quinientos luises a quien la devuelva a la corte. Ella, entre tanto, huyendo del acoso conyugal de que la hacen objeto los colonos, se agrega a una «troupe» de titereros. Durante todo este tiempo, el Capitán Warrington, que ha seguido cultivando su trato, la enamora. Se descubre, por fin, su condición de princesa. Las autoridades de la colonia le rinden pleitesía y el Gobernador se dispone a hacer formal entrega de la princesa pródiga a los regios emisarios que Francia ha envnado en su busca. Pero entonces es cuando se presenta el Capitán Warrington y con sus mercenarios rapta a Marieta, que prefiere la vida incierta y agitada que aquél le ofrece, a la molicie de la corte junto a un hombre a quien no quiere. Y colorín colorao...

Este lindo cuento de amor y de audacia está tratado operetescamente Resulta que la princesa María de Namour es aficionada al canto y tiene una voz deliciosa. Otro tanto ocurre con el Capitán de mercenarios, que se canta a sí mismo sus victorias. La música abunda en melodías gratas de oír, que Jeanette Mc Donald y Nelson Eddy cantan con facultades y buen gusto. Hay, sobre todo, una canción de amor, que sirve como de tema a la obra, y por el cual serán muchas las personas que verán más de una vez esta película.

Un pasaje muy logrado, tanto escénica como fotogénicamente, es el de las marionetas. Tiene novedad, visualidad y gracia rítmica.

Las escenas del embarque de las «casquettes», el ataque de los piratas y la recepción en el palacio del Gobernador, son de un aparato y un lujo como sólo el cine puede procurarlos.

Además de Jeanette Mc Donald, cuyo solo nombre es garantía de éxito, y de Nelson Eddy, que se nos ha revelado como un artista simpático y un buen cantante para el género, toma parte en esta película el conocido actor Frank Morgan, que hace un Gobernador en cómico, con verdadero acierto.

Francisco ICHASO.

NOTAS

«EL LOBO HUMANO» EN EL CAMPOAMOR

Hoy comienza la semana del terror!!! «El Lobo Humano» se acerca!!! No habrá puerta que se le resista, no son suficientes los recursos de defensa con que cuenten sus ventanas para impedir que lleve a cabo su obra, quiere sangre y la obtendrá. Sus agudos aullidos se acercan más y más La policía se encuentra impotente para descubrir el enigma terrible. No cree en la existencia de monstruo tan raro y sin embargo, el doctor Glendon trabaja activamente en su laboratorio buscando con avidez el antídoto para los «Lobos humanos»... El hombre de ciencia cree en ellos y le desespera sentirse convertido en tan feroz animal. «El lobo humano», escalofriante producción de la Universal, está formidablemente intepretada por Henry Hull, Warner Oland, Valerie Hobson y cientos de actores distinguidos. Para quitar la mala impresión que causa esta terrorífica película se estrenará la graciosísima comedia de Zasu Pitts y Thelma Todd. «Con pie de plomo» y la variedad musical «Una tarde en Broadway». Los precios fijados para esta semana de espanto son: 20 centavos de 1.30 a 6.30 y 30 centavos después. Niños a todas horas 15 centavos y tertulia 10 sentavos.

Valerie Hobson en «El lobo humano»

Pronto: la preciosa Ann Sothern con Ralph Bellamy en la atracción «Motín en alta mar». Más adelante «El alma de bandoneón», brillantemente interpretada por un selecto reparto que tiene como figura principal a la reina del tango, Libertad Lamarque, con el concurso de los famosos cantantes Ernesto Fama y Charlo y la grandiosa orquesta típica de Lomuto, conocida en el mundo entero.

NACIONAL: «TANGO BAR» Y «LA AMENAZA»

Se propone la empresa del teatro «Nacional» sostener siempre el máximo de atracción en su pantalla, y, como el movimiento se demuestra andando, hoy anuncia, además de la exhibición de la última película de Carlos Gardel, «Tango Bar», el estreno en Cuba de la sensacional película de la Paramount, titulada «La amenaza», obra más que dramática trágica, en la cual a virtud de su intensa y misteriosa acción el espectador está en constante tensión nerviosa.

El argumento gira alrededor del propósito de venganza de un lunático que erróneamente cree que un grupo de personas es causante de la muerte de un familiar suyo ocurrida en una exploración por el Africa.

«La amenaza» tiene en su elenco nombres de tanto prestigio artístico como Gertrude Michael, Paul Cavanagh, Henrietta Crosman y Montagú Love.

Además de «Tango Bar» que se exhibe a las 4.20, 6.30 y 10.15, y «La amenaza» que se exhibe a las 2.30, 5.20 y 8.20, se exhibirá también el cartón animado de «Popeye», titulado «Si no te callas te doy»; la comedia «Marido de escotillón» y noticiario.

La función empieza a las 2.30, repitiéndose el programa en todos los turnos y a los precios de 20 centavos antes de las 6.30, y 30 centavos después. Tertulia 10 centavos a todas horas.

El jueves, a petición y por una sola vez, se anuncia «Clive de la India», la espectacular y maravillosa película de los Artistas Unidos, por Ronald Colman y Loretta Young.

El viernes próximo «El duque de hierro», la gran película en la que figura como principal protagonista George Arliss.

HOMENAJE A ZOILA GALVEZ EN EL MARTI

Esta noche se celebrará en este teatro a las 8.45 una gran función en honor de Zoila Gálvez. Subirá a escena «Las viudas de Gardel», el último éxito de esta compañía; se estrenará la revista de palpitante actualidad, en 12 cuadros, original de Carlos Robreño, con música del maestro Rodrigo Prats y evoluciones de Julio Richards, titulada «Contra la república del crimen» y habrá un «gran acto de concierto» por Zoila Gálvez, acompañada por la orquesta de este teatro, reforzada, y bajo la batuta del maestro Gonzalo Roig.

Precios para toda la función: luneta 50 centavos; butaca 30 centavos y tertulia 15 centavos.

Se ensaya «La emperatriz del Pilar», obra del buen tiempo viejo, original de Gustavo Robreño, con música de Jorge Ankermann.

El sábado, tanda elegante extraordinaria. Subirá a escena la revista de actualidad de Carlos Robreño y Rodrigo Prats, con evoluciones de Julio Richards: «Contra la república del crimen» y tomarán parte en los mosaicos Candita Quintana, Alberto Garrido, Julio Richards, Julio Gallo, las vice-tiples; Arturo Vila, Miguel de Grandy y otros.

En preparación: «Julián el Gallo», de Galarraga y Lecuona.

NACIONAL: EL VIERNES: «EL DUQUE DE HIERRO»

Una brillante reconstrucción de la historia europea de 1815 a 1816 en lo que se refiere al último episodio de las campañas de Napoleón Bonaparte, nos la ofrece la British Gaumont de Londres, en la maravillosa película que se estrena el viernes próximo, en el teatro Nacional con el título de «El Duque de Hierro», o séase el Duque de Wellington, el mejor general de su época, que es personificado en el fim por George Arliss, al que la crítica señala como el mejor actor de la época actual.

Es un valioso documento animado el que ahora ofrece el cinema parlante, y debemos felicitarnos de que el tema haya sido elegido por los productores ingleses, ya que por muchas razones, la de la nacionalidad entre ellas, no tendrían disculpa alguna para justificar equivocadamente detalles erróneos, ni falsedad histórica.

Sabemos, y nos complace decirlo al público, que «El Duque de Hierro» película interesantísima como espectáculo, y por la emotividad de su acción merece además todos los elogios, por el buen empeño en su «filmación» que han demostrado los gerentes de la British Gaumont invirtiendo una fabulosa suma en la construcción de escenarios, atrezzos y trajes, copiados, con autorización oficial de los Museos de Francia e Inglaterra.

«El Duque de Hierro», es película que instruye y deleita al mismo tiempo.

EL GRAN RECITAL DE DALIA IÑIGUEZ

El jueves próximo a las 9 y 30 de la noche, reaparecerá Dalia Iñiguez en la escena del «Principal», con un programa selectísimo que le valdrá seguramente muy cálidas ovaciones. La gran declamadora cubana se ha adueñado completamente del público habanero y así vemos que una interminable legión de admiradores acude en cada nueva audición a premiar con aplausos aquí los valores que encierra esta admirable mujer, nos basta con decir que ella ostenta hoy en día, sin duda alguna el cetro como intérprete del verso castellano. Los que aún no han tenido oportunidad de escuchar a esta artista, la más grande en su género, tendrán una ocasión única el jueves 1ro. ya que ha combinado un programa erizado de dificultades y prodigio de bellezas literarias. Entre otros poemas que ella dice a maravilla podemos citar del nuevo programa: «Marcha triunfal» de Darío; «Balada del niño arquero», «Encanto de luna y agua», de Alejandro Casona y otros del completo agrado del público.

Los precios que regirán en esta función serán: Luneta 80 centavos y 1 peso; butaca 60 centavos y 40 centavos.

EL GRAN CONCIERTO DE LECUONA

El interés que ha despertado en el público este gran concierto del sábado próximo a las 5 de la tarde en el «Auditorium» es tan extraordinario que la reserva de localidades va más allá de todos los cálculos, y los asientos del hermoso teatro se están agotando. A los números llenos de novedad que figuran en el programa y que hemos reseñado en anteriores notas, hay que añadir la presentación de «¿Por qué no vienes?», la preciosa romanza de la zarzuela «Julián el Gallo», que dentro de muy poco saltará el mar, como «María la O», para ir a entusiasmar a otros públicos. En este número intervienen 62 personas: la soprano, que es Hortensia Coalla; 8 violines solistas; 8 pianistas; y la Orquesta de la Habana, completa, de 55 profesores. El efecto de la espléndida voz de Hortensia Coalla con el original acompañamiento combinado, será maravilloso.

Ernesto Lecuona

Entre los estrenos del maestro Lecuona figuran 2 canciones suyas sobre versos de José Martí. Se titulan «Mi amor del aire se azora» y «De cara al sol».

Las localidades en el «Auditorium» Calzada y D, Vedado; teléfono F-4455.

LA DESPEDIDA DE ROSARIO GARCIA ORELLANA

Un gran acontecimiento artístico se avecina. No es otro que el concierto de despedida de Rosario G. Orellana, el domingo 4 de Agosto a las 10 y media de la mañana en el teatro «Auditorium».

Los admiradores de tan valiosa cantante tendrán la última oportunidad de oirla y rendir homenaje a quien tan alto ha puesto el nombre de su patria en el extranjero. Rosario embarca para New York, días después de este concierto, a cumplir compromisos adquiridos con anterioridad.

El programa, combinado con inteligencia y verdadero gusto artístico, servirá para que Rosario demuestre su personalidad y sus maravillosas facultades. Está compuesto este programa por obras de Mozart, Verdi, de Falla, Ravel, M. Garcia y por números cubanos que nuestros compositores han escrito especialmente para este concierto.

Será acompañada al piano por el maestro Pablo Miquel, quien además nos ofrecerá distintas composiciones para piano solo.

Las localidades, a precios populares están a la venta en la Contaduría del Teatro y por el teléfono A-8353.

EXITO DE «¡OH... MARIETA!» EN EL ENCANTO

Un grandioso triunfo constituye el estreno de la maravillosa producción musical de la Metro «Oh Marietta», que se repite hoy en todas las tandas y seguirá exhibiéndose durante toda la semana. En «Oh Marietta», admiraremos a la más linda y hermosa cantante del mundo Jeanette Mac Donald, acompañada del nuevo ídolo del Teatro de la Opera y del Cine, Nelson Eddy y secundada por un excelente reparto de artistas tan renombrados como Frank Morgan, Elsa Lanchester, Joseph Cawthorn y Cecilia Parker. Este glorioso romance musical de Victor Herbert está dirigido por el genial director W. S. Van Dyke.

El lunes «Los caballeros nacen». La juventud de hoy llega a la plenitud de sus anhelos de amor, y lucha con atrevido empeño para vivir en da hora de su alborada, un instantante supremo de éxtasis arrobador. Un grupo de jóvenes artistas talentosos y atractivos personifica estupendamente los protagonistas de este drama: Franchot Tone, Jean Muir, Margaret Lindsay, Ross Alexander, Ann Dvorak y Nick Foran.

MARTI

HOY
HOMENAJE A
Zoila Gálvez
Las Viudas de Gardel
ESTRENO DE
CONTRA LA REPUBLICA DEL CRIMEN
Gran acto de concierto por ZOILA GALVEZ

NACIONAL HOY y MAÑANA 2 las 4.20 - 6.30 - 10.15
"TANGO BAR" CARLOS GARDEL
A las 2½ - 5½ - 8½
"LA AMENAZA"
ESTRENO en CUBA con Gertrude MICHAEL y Paul CAVANAGH
20¢ antes de las 6½ 30¢ Despues Tertulia 10¢

¡¡ULTIMO DIA!!
"CLIVE de la INDIA"
Ronald COLMAN Loretta YOUNG
HOY
FAUSTO y AUDITORIUM
40¢ antes de las 6½ 50¢ Después

GACETILLAS

«RAYITO DE SOL»»

Una de las películas más interesantes, conmovedoras y humanas que se han hecho en el cinema, se estrenará el jueves primero de agosto en el teatro «Prado» y no vacilamos un momento en recomendarla calurosamente a todo cineasta de todas las edades.

La película que endosamos con tanto entusiasmo es «Rayito de Sol», la nueva producción Fox que pone de relieve mejor que ninguna otra, el asombroso talento de Shirley Temple, esa extraordinaria estrellita. La caracterización de Shirley es verdaderamente sensacional y la acción en todo momento convincente.

No hay duda de que este bello drama será acogido calurosamente por todo el público.

James Dunn aparece de nuevo junto a Shirley y se apunta una de las caracterizaciones más acertadas en toda su notable carrera en Hollywood. Jane Derwell también aparece en el reparto, lo mismo que Lois Wilson, Judith Allen y Jane Withers.

«Rayito de Sol» se exhibirá en el teatro «Prado» hasta el domingo 4 de agosto, celebrándose este día una tanda especial a las 10 de la mañana.

PRADO: «EL INCOMPRENDIDO»

En los turnos preferentes de 3.30, 6.30 y 9.30, se exhibe la conmovedora producción de la Fox «El incomprendido», en donde el gran pequeño actor Jackie Cooper tiene amplias oportunidades de lucir sus cualidades histriónicas como en ninguna otra película. En esta cinta reaparece un artista que fué favorito en otros tiempos, Thomas Meighan, quien hace de padre de Jackie. Ellos eran felices, vivían en sus juegos, en sus alegrías, en sus peñas hasta que una mujer se interpuso y destrozó el corazón de ambos. En esta película hay momentos tan tiernos y humanos que harán verter más de una lágrima a los espectadores. Además colaboran con estos artistas Jackie Searl, O. P. Heggie, Dorothy Petterson y otros más.

Cubren los turnos de 2.15, 5. y 8.30, la simpatiquísima comedia «Tres en luna de miel», con la sin rival actriz cómica Zazu Pits. Además, una comedia y una revista con los últimos acontecimientos mundiales.

Jueves: estreno de la exquisita película «Rayito de Sol», con la encantadora Shirley Temple.

FAUSTO: «CLIVE DE LA INDIA»

«Fausto» anuncia por última vez para hoy su magnífico programa de estreno en Cuba y empezando la función a las horas de costumbre: 2.30 de la tarde, «Clive de la India», la maravillosa producción de los Artistas Unidos, y que sólo en la pantalla es posible ver reproducida con la fidelidad que han sido tomadas sus escenas, las más espectaculares que se han visto en película alguna hasta la fecha. Ronald Colman y Loretta Young son los protagonistas principales de esta superproducción. «Clive de la India» se exhibe a las 3.30, 5.45 y 9.45. En los turnos de 2.30 y 8.30, «En guerra con la ley», película R. K. O. Radio, que tiene de protagonistas principales a Preston Foster y Lila Lee. Completan el programa la sinfonía tonto en colores: «La liebre y la tortuga», y el noticiero de asuntos mundiales. Los precios: 40 centavos antes de las 6.30 y 50 centavos después de esa hora; los niños 20 centavos a todas horas.

Mañana, miércoles: «Estrella de media noche», por William Powell, Ginger Rogers; y «Ventos en flor», por Ann Shirley.

NEPTUNO: «OS PRESENTO A MI ESPOSA

«Neptuno» anuncia para hoy, martes, un interesantísimo programa, combinado en la forma siguiente y en la función que empieza a las 2.30: «Os presento a mi esposa», simpatiquísima comedia cuyos protagonistas son Silvia Sidney y Gene Raymond ocupa los turnos de 2.30, 6.15 y 9.45; en los turnos de 4.30 y 8.30, el más simpático de los romances que ha filmado la Paramount, titulado «Déjame amar», por Ida Lupino y Richard Arlen.

Completan el programa el noticiero mundial y el cartón. Los precios: 20 centavos antes de las 6.30 y 30 centavos después. El jueves: «El crimen del casino»; el día 2, «Tango bar», de Carlos Gardel; el día 6, «Rayito de Sol», de Shirley Temple.

PAYRET: «LA HERMANA SAN SULPICIO»

Hoy y mañana son los dos últimos días de la maravillosa película de los llenos diarios: «La hermana San Sulpicio», por Imperio Argentina y Miguel Ligero. ¿No la ha visto todavía? Pues acuda temprano hoy, porque después tarda en exhibirse en otros teatros. Además, hoy se estrena «Un pobre diario», por Una Merkel; una revista y un cartón.

Los precios: 20 centavos luneta, butaca o asiento de palco, mayores hasta las 6 y media; y 30 centavos después. Niños 15 centavos. Tertulia o parasíso, 10 centavos.

Mañana: último día de «La hermana San Sulpicio».

Jueves, estreno de «El demonio de las carreras», de Francie Darro.

Sábado: «David Copperfield».

RIVIERA: «SUPERSTICION»

Hoy en las tandas elegantes de 5.15 y 9.45 se estrena la gran producción de la Columbia interpretada por Jack Holt y Mona Barrie que se titula: «Superstición» revista y cartón. A las 4.15 y 8.15 «Se acabó la fiesta», por Ann Sother.

En la tanda elegante de 9.30 función interpretada por Jack Holt y Mona Barrie que se titula: «Superstición», y grandes números de variedades; por la noche luneta 40 centavos.

Mañana miércoles, estreno de la simpática producción interpretada por Joan Blondell y Glenda Farrell que se titula: «La Princesa de Kansas».

Viernes «El demonio de la carrera», por Lyle Talbot.

Sábado estreno de la gran producción interpretada por Carlos Gardel que se titula: «El día que me quieras».

RIALTO: «CONTRA EL IMPERIO DEL CRIMEN»

Sigue en el programa «Contra el Imperio del crimen», ayer hubo mucho lleno y gustó muchísimo, es una gran película y lo mantiene a usted en constante emoción; en ella James Gagney realiza una labor maravillosa y en una palabra es su mejor película; trabajan junto a él, Margaret Lindsay y Ann D-Vorak. También se repite hoy «La Mujer Extraviada», de Bárbara Stanwyck, romántica y bella producción en su argumento muy interesante, también trabajan Ricardo Cortez y Lyle Talbot. Se completa este programa con una Revista y un Cartón.

Precios 20 centavos luneta y preferencia a todas horas.

Mañana: por última vez este mismo programa.

Jueves: «Amor de Vanessa» y «Pobre diablo».

Día 3: «La Pinpinela Escarlata», de Merle Oberón y Leslie Howard.

AUDITORIUM: «CLIVE DE LA INDIA»

Presenta hoy el teatro «Auditorium», de Calzada y D, en el Vedado; teléfono F-4455, en sus tandas elegantes de 5.15 y 9.45, las últimas exhibiciones de la ya conocida y gran película «Clive de la India», joya maravillosa interpretada por Ronald Colman y Loretta Young. En las tandas de 4 y 8 y 30: las últimas exhibiciones de la sensacional joya «En guerra con la Ley», por Preston Foster, Lila Lee y Melvyin Douglas. Precios especiales de gran estreno: Tarde: Mayores 40 centavos. Noche: mayores 50 centavos. Niños: 20 y tertulia 15 centavos, a todas horas.

Mañana: A las 5.15 y 9.45: a petición y por última vez: «Roberta», por Irene Dunne, Fred Astaire y Ginger Rogers y a las 4. y 8.30 «La Venus de Oro», por Miriam Hopkins, Joel Mc Crea y Fay Wray. Jueves: en matinée, tanda y noche: Los temerarios del aire» y «La víctima del dragón».

TRIANON: «LA BATALLA»»

En la tande de las 4 «Robert Donat y Elissa Landi en «El Conde de Montecristo», de la novela de Dumas; revista Metro y últimas exhibiciones de la sensacional película de Charles Boyer y Merle Oberón, titulada «La batalla».

A las 8.30: «El Conde de Montecristo».

Mañana: «La viuda alegre», por Maurice Chevalier y Jeanette Mac Donald y «Frente al Destino», por Jean Porker y Charles Bickford.

Para el jueves se anuncia el estreno de «El día que me quieras», por Rosita Moreno y el malogrado cantante y actor famoso Carlos Gardel.

Viernes y sábado: «Rayito de Sol» por la monísima niñita Shirley Temple.

REGINA: «CONTRA EL IMPERIO DEL CRIMEN»

Un lleno terrible fué ayer el estreno de la gran película «Contra el Imperio del Crimen» cada día gusta más y sobre todo el trabajo de James Cagney que luce como nunca y su gracia y talento son únicos, le secunda Margaret Lindsay y Ann Dvorak. También sigue en el programa la linda película: «La Mujer Extraviada», de Bárbara Stanwyck, Ricardo Cortez y Lyle Talbot. Se completa este programa con la Revista Universal y un cartón.

Precios: 15 centavos mayores hasta las 6:30 y 20 después. Niños 10 centavos.

Mañana: Ultimo día de este programa.

Jueves: Dos estrenos: «Amor de Vanessa» de Robert Montgomery y Helen Hayes y «Pobre Diablo» de Charles Butterworth.

Día 3: «La Pimpinela Escarlata» de Merle Oberón.

WILSON: «FOLLIES BERGERE DE PARIS»

Belascoaín y San Rafael, U-5863; 10 centavos de 1:30 a 6:30 y 15 centavos después, niños 10 centavos a todas horas.

Hoy, tarde y noche, revista; el cartón en colores: «La Gallina Sabia», y las super-producciones: «Follies Bergere de París», magistral joya por Maurice Chevalier y Merle Oberón y «Padre e Hijo», sensacional y emocionante film por H. B. Warner.

A las 5 p. m. «Follies Bergere de París» y «Padre e hijo».

Mañana: «El Velo Pintado» por Greta Garbo y George Brent; y «El gato y el violín, por Ramón Novarro y Jeanette McDonald.

Viernes: dos estrenos, «Deseable» por Jean Muir y «La Víctima del Dragón» por Warren William.

La próxima semana: «Los Jinetes del Rey», Los Temerarios del Aire», «Chu Chin Chow» y «Cruz Diablo».

INGLATERRA: «FOLLIES BERGERE DE PARIS»

San Rafael, y Consulado, M-5527; 10 centavos de 1:30 a 6:30 y 15 centavos después, niños 10 centavos, después, niños 10 centavos a todas horas.

Hoy, tarde y noche, revista; el cartón en colores: «La Gallina Sabia» y las super-producciones: «Follies Bergere de París», regia joya extraordinaria por Maurice Chevalier y Merle Oberón y «Padre e hijo» regia joya por H. B. Warner.

A las 5 p.m. «Follies Bergere de París» y «Padre e hijo».

Mañana: «El Velo Pintado» por Greta Garbo y George Brent y «El Gato y el Violín por Ramón Novarro y Jeanette McDonald.

Viernes: dos estrenos: «Deseable» por Jean Muir; y «La Víctima del Dragón» por Warren Williams.

La próxima semana: «Los Jinetes del Rey», «Los Temerarios del Aire» y «Chu Chin Chaw» y Cruz Diablo».

OLIMPIC: «AMOR DE VANESSA»

Un programa para todos los gustos, es el que hoy se ofrece a los asíduos del cómodo cine «Olimpic», de Línea y B, en el Vedado, teléfono F-6263. A las 5:15 y 9:45, una revista, y la joya de ambiente exótico: «Amor de Vanessa», por Helen Hayes y Robert Montgomery y a las 6:30, la comedia «A toda velocidad», por William Haines y Madge Evans. Hasta las 6:30 15 centavos y 20 después. Niños y Tertulia 10 centavos a todas horas. Mañana: «Viva la Vida», por las Hermanas Ballesteros y una copia nueva de «El Valle del Nudismo».

Nuevos precios de verano que comenzarán desde el 5 próximo de agosto. De lunes a viernes y hasta las 6:30 mayores 10 centavos después 15 centavos, menores y tertulia a cualesquiera hora 5 centavos. Sábado y domingo mayores 15 centavos hasta las 6:30 y después 20, niños y tertulia a todas horas 10 centavos.

BELGICA Y VIOLETA: DOS GRANDES PELICULAS

El siempre concurrido cine «Belgica» de Egido y Corrales, teléfono A-9128, por sus inmejorables programas, temperatura, sonido y proyección, anuncia para hoy, en tanda y noche, la exhibición de dos estupendas y valiosas películas. Comienza con preciosa comedia y variedad. Interesantísima y exquisita super excelsa joya «Entre, Madame», de Elissa Landy. Soberbia producción «El Ultimo Rodeo» de R. Scott. Mañana «Voluntad Esclava» y «Entre, Madame». Jueves, «Inconstancia» y «Marido Galante».

El popular cine de las familias del barrio, de Monte y Rastro, teléfono M-3238, con los adelantos más modernos del cine y su temperatura primaveral, ofrece para hoy, en tanda y noche, dos preciosas y muy interesantes cintas, comenzando con comedias y variedad. Estupenda super excelsa joya «Corazón Hambriento», de Douglas Fairbanks. Colosal y valiosísima atracción suprema «Mañana Roja» de S. Duma. Mañana, «El Hombre del Bosque» y «Tres Lanceros de Bengala».

(Véase más GACETILLAS en la página OCHO)

M.E.C.D. 2016

Lo que TODA MUJER debe conocer

● Es de vital importancia, Señora o Señorita, que Ud. conozca a Evanol, porque este nuevo producto es precisamente lo que miles y miles de damas toda la vida han ansiado tener a su alcance, para calmar positivamente el tormento que trae consigo cierta época del mes.

● Evanol ha sido creado específicamente para evitar los dolores y molestias que suelen acompañar a la indisposición femenina. No altera el natural y necesario proceso fisiológico. En otras palabras, Evanol permite a las damas pasar la época mensual serenamente y libre de sinsabores. Use Evanol a tiempo para mantenerse tranquila y contenta durante los días inevitables.

30c la cajita de 10 tabletas
También en un envase de prueba con 3 tabletas, 15c

Evanol

CONTRA LOS MALESTARES FEMENINOS

Sintonice la Hora EVANOL en combinación con la Hora de las Damas Isabelinas
MIERCOLES y VIERNES de 6 a 7 p. m.
(Estaciones C M C D y C O C D de onda larga y corta)

así como el filtro purifica el agua
EL JARABE DE RABANO YODADO
DE GRIMAULT Y Cía
purificará vuestra sangre, quitándole todas las impurezas que contiene.
Evitará a vuestros hijos las varias erupciones del cútis, de la cabeza y del rostro.
Es soberano en:
EL RAQUITISMO
EL LINFATISMO
Siempre bien tolerado, es el
DEPURATIVO IDEAL
DE LOS NIÑOS Y DE LOS ADULTOS
De venta en todas las Farmacias

¿TIENE CANAS? USE TINTE HEIL Maravilloso!
MAS CANTIDAD MAS CALIDAD
DE VENTA EN FARMACIAS Y SEDERIAS

Ya Está a la Venta
la Revista de Calzado
Goicuría 36. Santos Suárez
Teléfono 1-5679 Habana

EL DEPARTAMENTO DE OBRAS PUBLICAS

Conferenció ayer con el Presidente Mendieta, el señor Emilio Rodríguez, Inspector delegado del Jefe del Estado, en las oficinas de Obras Públicas.

El señor Rodríguez le dió cuenta al Presidente del restablecimiento absoluto de la normalidad en aquel Departamento, después del incidente del Sub-Secretario señor Díaz.

PANTEONES de GRANITO
GASTON REYES
Obispo y Habana sexto piso

Lea AVANCE todas las tardes.
Dirigido por José I. Rivero.

†

E. P. D.

LA SEÑORA

BARBARA BETANCOURT VDA. DE PEREZ

HA FALLECIDO

Dispuesto su entierro para hoy Martes, a las cuatro de la tarde, los que suscriben: hijas, hijos políticos y demás familiares ruegan a las personas de su amistad se sirvan acompañarlos en la conducción del cadáver desde Infanta 18-B (altos) entre San Miguel y San Rafael hasta el Cementerio de Colón, favor que agradecerán eternamente.

Habana, 29 de Julio de 1935.

Dolores, Silveria y Julia Pérez y Betancourt; Domingo Pañanely, Rafael Ortiz; Felipe Llanillo; Dr. Félix Pagés; Dr. Eusebio Humara.

NO SE REPARTEN ESQUELAS

Crónica Habanera

(Continuación de la Pág. CINCO)

EN VARADERO

Animación, alegría, entusiasmo.

Tales han sido las características de las fiestas que, con motivo de las regatas nacionales han tenido lugar en la Playa Azul, la bellísima playa de Varadero.

Varadero, cuyos múltiples encantos atraen la atención de todos, se ha visto en estos días como en sus mejores tiempos.

Público numeroso invadió aquella playa incomparable, atraído por el evento náutico más importante del año que ha sido la sensación del momento.

Tarea imposible, verdaderamente imposible, sería reseñar uno por uno los festejos organizados con este motivo y celebrados con brillantes y lucimiento extraordinarios.

Tomaron caracteres de verdaderos acontecimientos sociales los celebrados en el Club Náutico, que con tanto acierto preside el señor José Fermín Iturrioz, quien al frente de la entusiasta directiva organizó un programa magnífico, conmemorando también con él, las bodas de plata del Club.

El gran baile del sábado, para el que se engalanó aquella hermosa casa, sus salones y terrazas, fué, con seguridad, el acontecimiento máximo.

Damas y caballeros, en crecido número, que representaban las sociedades de la Habana, Matanzas, Santa Clara, Cárdenas, invadían por completo los poéticos dominios del Club Náutico.

Dicho baile dió comienzo a las diez.

Y se prolongó hasta bien entrada la madrugada, a los acordes de la orquesta «Daiquirí», que fué muy celebrada en su cometido.

Entre el grupo numeroso y distinguido de señoras que allí se congregaban, anotamos los siguientes nombres:

Mercedes Figueroa, gentilísima esposa del señor Oscar S. Hernández, Presidente del Habana Yacht Club.

Mercedes Puignau, bella esposa del doctor Emilio Marill, Presidente del Miramar Yacht Club.

Eloísa Saladrigas viuda de Montalvo.

Cristina Kindelán de Mendoza, tan elegante.

María Luisa Delgado de Reyes, Marina Dolz de Tolón, Nena Tremols de Maciá. Ernestina Ordóñez de Contreras. María Luisa Ruiz de Ortiz, Adelina Giscard de García Gómez, Serafina de Cárdenas de Antiga.

Carmen Giménez de Cadenas, muy interesante.

Laura Sánchez, la bella señora de Latour.

Mercy López de Sánchez, María Teresa Collazo de Morales, Carmela García de Montoulieu, Amelia Campos de Cartañá. Virginia Shaw de Trelles, y Mimí Cuadra, gentil esposa del señor Eduardo Lombard, Administrador del Club Náutico de Varadero.

Alicia Nadal de Menocal.

Un grupo de señoras jóvenes con Margarita Mendoza de Miyares, Julieta Cadenas de Silva, Tina Hidalgo Gato de Solís. Conchita Urrutibeascoa de Lasa, Alicia Foyo de Aguilera, María Teresa Castro de Sotolongo, Cuqui Ponde de Upmann, Lila Arteaga de Sánchez Laurent, Petite Esnard de Pina, Graciella Abril de del Monte, Peté Alvarez de la Rosa, Ofelia Aixalá de Entrialgo, Olga Méndez de Cárdenas, Fefa Inclán de Caballero, Aida Pertierra de Coto.

Sissy Durland.

Siguen las damas con Pilarcita Ponce de León de Valiente, Consuelo Sánchez de Colás y Celia Comas de Hidalgo Gato, las tres muy distinguidas.

Conchita Bosque, Sofía Barreras de Montalvo, Daisy Crabb de Falla.

Malula Rivero de Scull.

Tomasita Chabau de Sola.

Lalá Laine de Salazar, Julita Plá, Carmita García de Alvarez Tabío, María Esperanza Bernal de Bernal, Teté Polo de Soto, Amparo Polo viuda de Jorrín, Lolita González de García Rodríguez, Dulce María Grau de Balcells, María de la Torre viuda Freyre.

Ofelia Cortés de Cano.

Carmelina Hernández de Vega.

María Luisa Martinó de Goizueta, Fina La Rosa de Banet, Ana Rosa Lavastida de Barrera, Nena Alzugaray de Llansó.

Mary Caballero, gentil esposa de nuestro compañero el doctor Francisco Ichaso, Cronista Teatral del DIARIO DE LA MARINA.

Amparo Polo Vda. de Jorrín, Susana S. de Schnear, Telma Souza de del Valle, Olga Moenck de David.

Señoritas de la sociedad habanera en gran número.

Comenzaremos la relación por este grupito encantador: Hortensita y Marlita Scull, Lola María, Kika y Mimí Sánchez, Conchita y Lydia Menocal, Ninina Gómez de Molina, Beatriz, Cecilia y Graciella Portuondo.

Hortensita Colás, lindísima.

Cuca Carrillo, Otilia Silva y Madeline Menocal, encantadoras.

La bellísima Sylvia Freyre.

Rosa María Zaldo, Celita Hidalgo Gato, Patricia Delgado, Sylvia y Mary de los Reyes, Cristina y María Kindelán.

Lillian Gómez Mena.

Sylvia Pedroso, Helena y María Maciá, Lily Chabau, Martha Sosa, María Luisa y Olga Arellano, y la encantadora Teté Fernández Sellés.

Margarita Pedroso, tan graciosa.

Cristina Falla, Carmen, Mercedes y Olga Gómez Mena, Magda Urruela, Olga y Raquel Richardson, Ofelia Silva, Olimpia Gutiérrez, Popupee Puig, Margaret Chapman, María Antonia Alvarez, Hilda Vilanova, Loló Angulo.

Un trío encantador, Herminita Piedra, Elena Franca y Alicia Morales.

Cuca y Alicia Valiente, Lydia Lombard, Olga Ferrer, Conchita Espinosa, Carmencita Herrera, Martha y Adriana Moenck, Lilita Smith, Herminita y Carmita Alvarez Tabío, Lily Schneer.

Sylvia Tolón.

Mary y Cusa Fabar, Raquel Jaquet, Beba Domínguez, Celi Antiga, Serafina Sorzano.

Fina Contreras, Cusa Moré, María Antonia y Sylvia Freyre. Delia Ana Miranda, Alicia Cadenas, y Cristina Saladrigas, muy graciosa.

Ofelia López Bosque, Gilda Morales, Yolanda Lima.

Charito y Gloria Ortiz, las gentiles hermanitas.

Julie Abreu, María Teresa Freyre, Silvia Sánchez Toledo, Angela Hortensia y Rebeca Silva, Olga Lombard, Ana López, Nena Saavedra, Nina Mejer, Irma Pereda.

Bebita González Villageliu.

María Esperanza, Graciella y Adriana Martínez.

Esther Busto, Margarita Soto, Berta Ferrer, Tina Baroni, Olga Seiglie Montoro, Olga Fernández Velasco, Matilde Eva Ortega, María Luisita Kohly.

Nené Mendizábal.

Florencia Sierra.

Emma Miranda, Cristina Falla.

Las sociedades de Cárdenas, Cienfuegos y Matanzas, estaban representadas en tan brillante fiesta por este grupo selecto de damas.

Onelia Méndez, distinguida esposa del Presidente del Club Náutico de Varadero señor José Fermín Iturrioz.

Clarita Grúmer, la gentil esposa del Comodoro del Cienfuegos Yacht Club, señor Juan José Hidalgo.

Lilita Muxó de Castro, esposa del señor Juan Castro ex-Presidente del Club Náutico de Varadero.

Angelita Quiñones, elegante esposa del capitán doctor Carlos Hernández, Ayudante del Honorable señor Presidente de la República, cuya representación ostentaba.

Blanca Luisa Vallices de Taquechel, Adela Giménez de Venega, Alicia Alcázar de Villaverde, Charo Paniagua de Rangel, Adelina Paniagua de Pino, Adelaida Bolívar de Remedios, Elvira Ceja viuda de Echevarría, Josefina Rodríguez de Díaz.

Hortensia R. de del Valle, esposa del señor Luis del Valle, Tesorero del Club Náutico de Varadero.

Graciela García de Uriarte, Hortensia Muxó de Castro, Emelina Cervera de del Valle, Zenaida Cervantes de Ramírez O-Bourke.

Maricusa Manso de Rodríguez Rendueles, Edilia Neira de Hernández, Concha Lombard de Pérez Maribona, Georgina Camacho de Busto, Isabel A. de Reynaldos, Nena Rojas de Gutiérrez, Elvira Rojas de Otiz, Raquel Rojas de Castro.

María de los Angeles Larrieu, gentilísima esposa del señor Luis Estévez, «coach» del «Club Náutico de Varadero.

Terina Hevia de Reynaldos, Isabel Johnson de Cora, Hortensia Valdés de Castro.

Y Lolita Larrieu de Castro.

Entre las señoritas, la lindísima «Miss Varadero», Merceditas Jones.

Eddy Hernández, Beba Etchegoyen, Merceditas Alcobe, Elsa Martínez, Silvia Muxó, Hortensita y Margarita Castro, Noemí Menéndez, Hortensia del Valle, Maricusa Castro y Cuchita Julia, tan bonita.

Claritica Hidalgo, preciosa.

Malli Castro, Claudina Pérez Hernández, Margarita Suárez Muñiz, Bebita Larrieu, Bebita Fernán, Amparito Hernández, Poli Patrón, Cuca Argüelles, Conchita Pérez, Nena Pérez Orch. Olga Quintana, Lydia López, Zenaida Fiol, Hortensia Castro, Sarita Cambó, Paulette y Raquel Otti.

Noemí Méndez, gentilísima.

Alicia Castro, tan bonita.

Isabel y Esther Cervera, Josefina Alfonso, Maricusa Rojas, Teté Antinotti, Julia y Eva Adán, María del Carmen Lluriá, Cuca Argüelles, Margarita Galbán, Dutzi López Silvero, Zenaida Arsola, Marinita Larrauri, Adria Martínez, Carmel Cabello, Nené y Loló Gutiérrez, Esther Rojas y Clara Véliz.

Para presenciar las regatas, que resultaron interesantísimas, se congregaron en la bella terraza del Club Náutico numerosísimos damas y caballeros.

Entre las señoras que allí se encontraban y que no asistieron al baile, recordamos a las siguientes:

Esther Pagés, bella esposa del Teniente Coronel Miguel Angel Gonzalez, Jefe de la Marina Constitucional.

Georgina Ebra de López Oña, Margarita Hernández de Fonts, María Teresa Albizuri de Morell, María Esperanza Bernal de Bernal, Dulce María Reyes Gavilán de Pujals, Carmela Fernández de Castro de Argüelles, Encarnación Bernal de Crucet, Rosa Aramburu de Verdeja, Isolina Rodríguez de Falcón.

Tulita Bosque de Baguer.

Georgina Giquel de Silva, María Montero de Seiglie, Josefina Martínez Armand de Kindelán, Julia Perera de Demestre, Adelaida Parodi de Ramírez Olivella.

Baby Kindelán de Maciá.

María Antonia Alonso de Aspuru.

Juanita Acebal de Dovo, Pucha Casuso de Roqué, María Sánchez de García Lomas, Ana María Maciá de Sánchez.

Entre las señoritas, Josefina Fonts, Odette Posso, Esperancita Bernal, las tres encantadoras.

Rosilda y Matilde Verdeja, muy bonitas.

Nena Suárez Carreño, Angelita López Oña, María Herminia Alvarado, María Isabel Núñez, Gloria e Isolina Falcón, María Antonia Ramírez Oville, Martha Pujals, Ofelia Salas, Gloria y Delia Morales, Mickey Abril.

Berta, Ana y Teresita Morell, lindísimas.

Martha Alvarez Tabío, muy interesante.

Carmelina y Lourdes Argüelles, Fifí Roberts, Beba y Loly Smith, Isabelita Piedra y Beba Ortiz, estas dos últimas, lindas jovencitas.

Terminadas las regatas, un grupo de vedadistas se reunieron en el Kawama Beach Club, el aristocrático club que dirige el coronel Eugenio Silva, disfrutando breves horas de íntima camaradería, en el bellísimo Bar.

Entre otras personas recordamos, este grupo de matrimonios: Antonio Mendoza y Cristina Kindelán; Gaspar Contreras y Ernestina Ordóñez; Mario Pedroso y Angela Herminia Armiñán; Bebito Argüelles y Carmela Sampedro; Frank Trelles y Virginia Shaw; Fico Alvarez de la Campa y Paquita López Maza; Eugenio Silva Jr. y Julieta Cadenas; Edgard Carrillo y Olga Silva y el coronel Silva y Georgina Giquel.

Las señoritas Manolita Bravo, Loló Angulo, Gilda Morales, Lillian Gómez Mena, Yolanda Lima, Helena María Macía, Cristina y María Kindelán, Hortensita Colás, Teté Fernández Sellés, Cusa Moré, Fina Contreras, Martha Alvarez Tabío, María Antonia Alvarez, Hilda Vilanova, Beatriz y Cecilia Portuondo, Cusa Carrillo, Alicia Valiente, Otilia y Ofelia Silva, Elena Franca y María Antonia y Sylvia Freyre.

La señora Consuelo Sánchez de Colás.

Y los caballeros siguientes: Chicho Maciá, Rafael Echevarría, Fernando de Castro, George Mac Donald, Pancho Arango, Coquito Montalvo, Martín Menocal, Ricardito Suárez, Miguel, Víctor y Antonio Mendoza, Oscar Tellería, Alberto Fernández.

El doctor Angel Aixalá, Presidente del Vedado Tennis Club.

Jorge Cancio, Mario Franca, Jorge Silva, Halley Franca, Eddy Montoulieu, Jesús de los Heros, Antonio y Gaspar Contreras, Mayito Mendoza, Froilán Hidalgo Gato, Carlitos Abello y este cronista.

La Casa de la Rosa, el hermoso y bien atendido boarding-house que dirige la gentilísima Margot de la Rosa, se vió en todos momentos alegre y animado.

Desde principios de semana los huéspedes afluyeron en gran número.

Entre otras personas que allí se alojaron se encontraban, los distinguidos esposos Gaspar Contreras y Ernestina Ordóñez con su linda hija Fina y las señoritas Martha Alvarez Tabío; Cusa Moré, María Antonia y Silvia Freyre y los jóvenes Gaspar Contreras Jr., Oscar Tellería y Fernando de Castro.

El señor Alfredo Ortiz y su interesante esposa María Luisa Ruiz, con sus encantadoras sobrinas Charito, Gloria y Beba Ortiz y el joven Paco Olazábal.

La señorita Cristinita Saladrigas.

La señora Consuelo Sánchez de Colás, su hija Hortensita y la señorita Teté Fernández Sellés.

Los jóvenes esposos Pablo La Rosa y Peté Alvarez, Dr. Vicente Banet y Fina La Rosa, Dr. Oscar Pina y Petite Esnard, Dr. Manuel Sotolongo y María Teresa Castro, y el Dr. José Elías Novo y Margot Alfonso.

El señor Benito Remedios y señora Adelaida Oliva, con sus hijos Jorge y Carlos y la señorita Josefina Alonso.

El doctor Federico López Silvero y señora María Luisa López, con sus hijas Tootsie, Marta y Mari, y la señorita Rosita López Silverio.

El señor Mario Riverón y señora María Luisa García, con sus hijas María Luisa y Raquel, y la señorita Olga Fernández de Velasco.

El señor Guillermo de Castro y señora.

La respetable dama Eloísa Saladrigas viuda de Montalvo, con sus lindísimas nietas Herminita e Isabelita Piedra y Carmelina Barraqué.

Y los jóvenes Alberto Mendoza, Fernando Mendoza, Enrique Sardiñas, Alberto Reguero y Chichí Jorge.

La hermosa playa cardenense ofrecía magnífico aspecto con los numerosos yates anclados, engalanados con banderolas de múltiples colores.

Yates que habían llevado a su bordo distinguidos miembros de la sociedad habanera, así como de otras sociedades del interior.

Allí se encontraba anclado el «Mina», en el que hizo el viaje desde la Habana nuestro querido Director el doctor José I. Rivero, en compañía de su muy gentil y muy interesante esposa Silvia Hernández, de sus hijos la lindísima Silvitica Rivero y los simpáticos jovencitos José Ignacio y Oscar Rivero, así como de un grupo selecto de invitados, que formaban las señoras Malula Rivero de Scull y Conchita Bosque, los doctores Enrique Zayas y Bernardo Latour, el señor Camilo Cortés, las bellas señoritas Ofelia López Bosque, Nenita Zayas y Hortensita y Maritta Scull y los jóvenes Eugenio Sosa, Sammy Tolón Jr., y Enrique Zayas.

También se encontraban el «Delicias», de la familia Cadenas; el «Toledo», de los esposos Manolo Aspuru y María Antonia Alonso;; el de los príncipes de Ruspoli, el «Jaruco», fletado por algunos socios del Vedado Tennis Club; el «Quo Vadis», el «Pelikan», el «Merlín de Poliakoff», que ganó el segundo lugar, y el «Blanca», de Frank Steinhart, que ganó el primero.

En el «Merlín» hicieron el viaje, con los dueños del barco, la gentil Sissy Durland, las señoritas Conchita Espinosa y Carmencita Herrera, y los jóvenes Archie Durland y Pablito Mendieta.

En el «Blanca» llegaron a Varadero el señor Frank Steinhart y su esposa Lillian Krueger, la señora de Díaz y el joven Percy Steinhart y Solís.

Todos los visitantes del Náutico, fueron recibidos y atendidos por los miembros del Comité de la Casa, entre ellos el administrador del Club, señor Eduardo Lombard, a todos los que agradece el cronista las innumerables atenciones para con él tenidas.

(Continúa en la página NUEVE)

DR. ROSAL
Ex Asistente al servicio del Profesor Sayé en Barcelona.
Tuberculosis, Pulmones, Corazón, Medicina General, Electricidad Médica, Luz Alpina. Consultas diarias de 4 a 6.
SAN MIGUEL 117, entre Gervasio y Escobar.—Telf. U-2342.

LA FILOSOFIA
inicia hoy su
Fin de Temporada

en todos los departamentos

con artículos nuevos, expresamente adquiridos en estos días, por nuestro gerente señor José Gasch, en New York.

Las últimas--verdaderamente últimas--novedades de verano, al liquidarse ahora, revestirán de interés singularísimo sus compras y harán memorable nuestra venta "Fin de Temporada".

El verano no ha terminado para usted,
... pero para nosotros sí

A.A.C.

Juan no sabe que el MAL ALIENTO DESILUSIONA...

BiSoDoL Mantiene el Aliento Puro Todo el Día...un nuevo método

Ya no tiene usted porqué temer de que su aliento desagrade a otros. Ahora puede mantenerlo siempre fresco y puro, bebiéndose un vaso de agua con un poco de BiSoDoL todas las mañanas al levantarse. De ese modo neutralizará el exceso de ácidos formados en su estómago—los ácidos causantes del "aliento-ácido," comúnmente conocido como mal aliento.

BiSoDoL asienta el estómago al instante. Y la sensación de frescura en la boca le indica a usted que no necesita preocuparse más de su mal aliento.

Además tome el BiSoDoL para el pronto alivio de indigestiones, gases, acedías y el malestar que frecuentemente resulta de comer y beber. Alivia el malestar de estómago en menos de 5 minutos. Pruebe usted el BiSoDoL ahora mismo. Quedará muy complacido.

B116

BiSoDoL

M.E.C.D. 2016

SOCIEDADES ESPAÑOLAS

Los dos actos que organiza el Centro Gallego para fechas muy próximas resultarán magníficos

Es uno de ellos las grandiosa verbena «La Mariposa», que se celebrará el próximo sábado en todos los salones del regio palacio de Galicia, a cuyo efecto se hicieron grandes reformas en el piso principal, dándole mayor amplitud y comodidad al local que hasta ahora vino destinándose a baile.

En esta verbena estupenda por los múltiples atractivos que sorprenderán a los concurrentes, se sorteará entre las damas un magnífico estuche de perfumería, siendo galantemente obsequiadas con finos artículos las que no resulten agraciadas en el sorteo.

Seis conjuntos de primer orden, los más en boga entre los bailadores, amenizarán esta gran verbena, cuya entrada es módica para los caballeros, siendo gratis para las damas.

El otro festival, de proporciones extraordinarias, es la tan anunciada y esperada excursión a la Perla del Sur que tendrá efecto el domingo 11 de agosto, saliendo de la Estación Terminal a las 11 y media de la noche del día anterior.

Conocido ya de todos el espléndido programa oficial de esta excursión sin precedentes, por baberse repartido profusamente y publicado en casi todos los periódicos citadinos, réstanos sólo advertir a las muchas personas interesadas en formar parte de la misma, que deben apresurarse a sacar sus boletos, cuya expedición se cerrará definitivamente una semana antes de la fecha señalada, por exigirlo así importantísimos detalles de organización para el mejor acomodamiento del gran número de excursionistas que están ya considerados como tales.

A tal objeto, la Secretaría de la Sección de Propaganda dará todas las facilidades necesarias, atendiendo día y noche a cuantas personas acudan a sacar el boleto o a tratar asuntos relacionados con la excursión.

Varias alumnas premiadas en el Ctro. Asturiano

Compaginando lo bello con lo útil, el Plantel «Jovellanos» ofrece a las señoritas alumnas clases de diversas asignaturas que les habilitan para la vida en su doble aspecto: trabajo en el hogar y trabajo fuera de él. La utilidad y la belleza, fases equidistantes y, sin embargo, aunadas en la concepción práctica del arte de enseñar.

He aquí la relación de señoritas que han sido premiadas:

INGLES: CURSO 1o. — Premio: Berta Bosch. Accesit 1o.: Josefina Fernández. Accesit 2o. — Hortensia Rofes.

INGLES: CURSO 2o: — Premio: Luisita Pérez. Accesit 1o.: Georgina García. Accesit 2o.: Broncha Praschnit.

MECANOGRAFIA: — Premio: Conchita Quintero. Accesit 1o.: Luisita Pérez. Accesit 2o.: Aida Plantada

TAQUIGRAFIA: Premio: Carmen Thomaty. Accesit 1o.: María del C. Alvarez. Accesit 2o.: María Ta. González

LABORES A MAQUINA: Premio: María Cuenas. 1o.: María Méndez. 2o.: Aida Fuentes.

LABORES A MANO: Premio: — Adoración Calleja. 1o.: Blanca Rodríguez. 2o.: Ofelia Vega.

CORTE Y CONFECCION: Premio: Carmen Thomaty. Accesit 1o.: Aida Fuentes. Accesit 2o.: Matilde Oviaño

ARITMETICA MERCANTIL: Premio: Pilar Quintero. Accesit 1o.: María D. Quintero. Accesit 2o.: Georgina García.

TENEDURIA DE LIBROS: Premio, Pilar Quintero. Accesit 1o.: Carmen Thomaty. Accesit 2o.: Leonor Cuervo.

SOLFEO. AÑO 1o.: Premio: Milagros Martínez. Accesit 1o.: Matilde González.

SOLFEO. AÑO 2o.: Carmen Thomaty. Accesit 1o.: Concepción González.

SOLFEO AÑO 3o.: Premio: María Esther Menéndez.

PIANO AÑO 1o.: Premio: Matilde González Accesit: 1o: Mercedes Méndez.

PIANO. AÑO 3o.: Premio: Carmen Thomaty. Accesit 1o: Isabel Bosch. Accesit 2o.: Herminia López.

PIANO. AÑO 4o.: Premio: María Josefa García.

PIANO. AÑO 5o: Premio: Hilda Fernández. Accesit 1o.: Concepción González.

PIANO. AÑO 6o.: Premio: Oliva Junco. Accesit 1o.: Eloína Suárez. Accesit 2o.: Carmen García.

PIANO. AÑO 7o.: Premio: Teresa García. Accesit 1o.: Conchita Quintero. Accesit 2o.: Ma. La. Villar.

NOTAS DE DUELO

DON RAMON GARCIA

A edad bastante avanzada, y después de realizar un programa de ciudadano ejemplar, ha fallecido el señor Ramón García, padre político de nuestro excelente amigo César García Pons, secretario auxiliar de la Asociación de Dependientes.

El sepelio tendrá efecto hoy a las 8½ de la mañana, partiendo el cortejo de la calle Párraga número 6, en la Víbora, rumbo al Cementerio de Colón.

Descanse en paz el alma bondadosa de don Ramón, y reciban sus familiares todos, nuestro pésame más sentido.

JOSE CARBALLEIRA GIL

Tras breve y cruel dolencia, ha fallecido en el sanatorio «La Benéfica» del Centro Gallego el señor José Carballeira y Gil, persona generalmente estimada en la colonia galaica y el cual se hallaba estrechamente emparentado con José Carballeira Portela, el popular y querido conserje del DIARIO DE LA MARINA.

El sepelio del mencionado señor constituyó una sentida manifestación de duelo, pronunciando sentidas palabras en la necrópolis de Colón el Sr Jesús C. Portela, quien hizo resaltar las grandes virtudes ciudadanas del desaparecido.

Paz a sus restos y reciban sus familiares en general nuestro sentido pésame.

«NTRA. SRA. DEL PILAR» ESTABLECE EN GUIRA DE MELENA UNA DELEGACION

Debido al crecido número de asociados que «Ntra Señora del Pilar», tiene en el simpático pueblo de Güira de Melena, la Directiva ha acordado establecer una delegación en el mismo, habiendo nombrado médico de la misma al reputado clínico doctor Eladio Menéndez, el que es sumamente querido en esa localidad por sus conocimientos y trato afable. Mucho nos complace esta extensión de la Sociedad «Nuestra Señora del Pilar», la que a diario se anota nuevos éxitos, y casi ha reunido bajo su bandera a todos los exsocios del desaparecido Centro Balear.

Felicitamos a los dirigentes de «Nuestra Señora del Pilar» y a todos los residentes en Güira de Melena, que a partir del día primero de agosto se beneficiarán con los magníficos servicios de dicha Institución.

FIESTAS PROXIMAS

Casino Español: Conferencia científica del doctor Rodríguez Yova, mañana a las nueve de la noche en su propio palacio de Prado y Animas.

Club Deportivo Asturias: Magnífica fiesta bailable «Una noche en Venecia» el próximo sábado, amenizada por tres famosos conjuntos musicales.

Partido Judicial de Arzúa: Banquete de confraternidad social el día 4 de agosto a la una de la tarde en los jardines de «La Polar».

Sociedad Benéfica Burgalesa: Gran jira social el día cuatro de agosto por la tarde, en Lisa Club.

Hijos del Partido de Lalín: Banquete en honor de sus asociados el 4 de agosto en el salón Trimalta de La Polar.

Terraza del Carmelo: Magníficos bailes el domingo por la tarde y por la noche, amenizados por la orquesta Alfaro, y el quinteto de Tomé, antes los Barcaleses Dicha terraza está situada en Línea y 18, Vedado.

Deportivo Luyano: Gran fiesta bailable el cuatro de agosto en sus salones de Teresa Blanco número 49.

ACTOS PARA HOY

A las ocho y media de la noche.

Asociación de Representantes del Comercio: Junta de la Sección de Propaganda en sus propios salones, de Reina número 3, altos, El Secretario, señor Amaro Rosete, cita para este acto.

Club Luarques: Junta general ordinaria de asociados en el Centro Asturiano, para tratar, entre otras cosas, de la próxima fiestona social. El secretario, señor Jesús Castrillón, ruega la asistencia de todos los afiliados.

Unión Allandesa e hijos de la Parroquia de Labio: Junta de Directiva en el palacio del Centro Asturiano.

Naturales de Vegadeo y sus contornos: Sesión extraordinaria de la Directiva en el Centro Asturiano. El señor Mon, secretario general, cita para dicho acto, en el que se tomará una fotografía de la junta de gobierno.

Vivero y su comarca: Junta General de asociados, muy importante, en el Centro Gallego.

Naturales de Ortigueira: Reunión de todas las asociadas en Monserrate 123,altos, para tratar de un asunto trascendental. Para dicha sesión ha citado especialmente el presidente social señor Eugenio González López.

Beneficencia Castellana: Junta ordinaria de Directiva en Lamparilla número 78.

Centro de Dependientes: Asamblea general de asociados, —importantísima— en su palacio de Prado y Trocadero.

«LA AURORA DE SOMOZAS» CITA PARA UNA SESION

Esta sociedad celebrará Junta General Extraordinaria, a las ocho y media de la noche, en el Centro Gallego, el jueves día primero de agosto, de acuerdo con la siguiente Orden del Día: Lectura de correspondencia recibida de la Delegación de esta Sociedad en Somozas.

Adjudicar al mejor postor la construcción de los cuatro edificios escolares, uno en cada parroquia del Ayuntamiento de Somozas.

Se ruega a todos los señores asociados, la más puntual asistencia a dicho acto, por tratarse de asuntos de vital importancia para esta colectividad. — Antonio FREIRE MONTERO, Secretario General.

UN CAMPO DE SPORTS SE DISPONE A CONSTRUIR LA ASOCIACION CANARIA

A virtud del acuerdo tomado por la Sección de Recreo y Adorno de la Asociación Canaria, que con tanto acierto viene presidiendo el señor Francisco Montes de Oca y Falcón, secundado admirablemente por su Vice-presidente el señor Mario Vázquez Gras y el cuerpo de Vocales, se reunió el pasado domingo en la Casa de Salud «Nuestra Señora de la Candelaria», la Comisión encargada de llevar a cabo el proyecto de enostrucción de un Campo dedicado al desarrollo de toda clase de Sports, cuya feliz iniciativa se debe al señor Pablo González Alvarez, Vice-Presidente de la Sección de Cultura, con el fin de ver sobre el terreno las obras que es necesario realizar.

Igualmente fueron citados los señores Antonio Navarrete de Córdoba, Presidente de la Sección de Sanidad, Antonio Ortega Jiménez, Presidente de la Sección de Fomento Económico y Francisco Díaz Vega, Presidente de la Sección de Propaganda, conjuntamente con la Comisión laborarán porque el proyecto de referencia se lleve a la práctica cuanto antes, para beneficio de los socios y asociadas.

En próxima nota ofreceremos amplios detalles de la forma en que se construirán los terrenos de Spors en la Casa de Salud de la institución.

MOVIMIENTO DE ENFERMOS HABIDO EN «LA BENEFICA»

Ultimamente han entrado y salido del Centro Gallego, los siguientes en la casa de salud «La Benéfica» enfermos:

Entraron: José Lage Blanco, Manuel Castro González, Miguel Simón Dopazos, José Escudero Rodríguez, Dorindo Santos Santos, Jesús M. García Martínez (A. B. de Guantánamo); Josús Corral García, Camilo Corredoira López (Santiago de Cuba), José Rodríguez Sanmamed, Santos Gabriel Rodríguez (Güines), y Alvaro Casabella Pernas.

Salieron: José Currás Lema (Ciego de Avila); Antonio Vázquez López, Germán Balsa Redondo (Batabanó), Francisco Piñeiro Costa, Jesús Gabeiras López, Vicente Teijeiro Trasancos, Julio Hermida Gómez, Isidro Noo Oño (Santiago de Cuba) y Fermín Pentejo Ferraras.

Hoy celebra 2 sesiones el C. Dependientes

Hoy, martes, a las ocho y media de la noche, en los salones del Centro, celebrará la Asociación de Dependientes las Juntas Generales de los trimestres 1o. y 2o. de 1935, la primera de seguida convocatoria. y la segunda, de primera convocatoria.

Es de suponer que a estas asambleas generales concurran el mayor número de asociados, si responden al llamamiento del Presidente don Avelino González inserto en la convocatoria y por el que hace notar que los altos intereses de la Sociedad reclaman la intervención de los buenos socios en la deliberaciones y resoluciones de los asuntos que han de plantearse. Que concurrir es robustecer la acción social y que la fe en los destinos de la Institución es la mayor garantía de su angrandecimiento.

Se ve, pues, que el Presidente desea que concurran los señores asociados en el mayor número posible, para que conozcan, discutan, aconsejen y resuelvan sobre los importantes problemas de la Asociación y examinen escrupulosamente las labores desarrolladas por la Junta de Gobierno, en los trimestres indicados. Seguramente que los señores asociados, como en otras ocasiones llenarán los salones de la Asociación de Dependientes accediendo a la cortés invitación del Presidente Social.

El Banco Asturiano de Ahorros sigue logrando éxitos muy halagueños

La anunciada asamblea del Banco Asturiano de Ahorros tuvo efecto dentro del mayor entusiasmo y con la asistencia de numerosos accionistas. El acto fué presidido por el señor Manuel Junco Vela, asesorado por el secretario, nuestro distinguido compañero Luis Rodríguez Lamult y el director, señor José Pérez Famoso. En la presidencia también se hallaban los señores José Menéndez, Celestino Menéndez e Ismael Iglesias.

El Comité informó amplia y detalladamente de todos los pormenores que interesaban a los accionistas y el estado satisfactorio del Banco, informe que fué respaldado por la comisión de glosa que fiscalizó las operaciones realizadas durante el semestre finalizando en 30 de Junio pasado. Se expuso la situación de los bienes inmuebles y su estado actual, que es ampliamente satisfactorio, por lo que el presidente de esa Sección, señor Celestino Menéndez, fué objeto de un caluroso voto de gracias que aceptó para todos los componentes del grupo que preside.

Conocido el balance general pudieron los accionistas saber que, pese a las convulsiones económicas, la institución está en un plano ascendente nacido con el calor que le prestan los nuevos clientes quienes en número considerable figuran en las listas del Banco Asturiano a cuyas oficinas concurren para realizar toda clase de operaciones. Y a pesar de ser tan halagador el estado actual del Banco, el Presidente general, señor Junco Vela, quiso que una comisión integrada por el ingeniero señor José Menéndez y los señores Celestino Menéndez y Ramón Zapico, todos personas competentísimas, rindiesen un informe amplio y minucioso teniendo como base la situación actual para conocer el valor del activo social. La comisión hizo un brillante informe que arroja la cifra halagadora de un setenta y cinco por ciento saneadísimo, es decir que las acciones del Banco tienen una respetable garantía para todos los depositantes, puesto que ello es igual a que existen muchos cientos de miles de pesos como garantía.

Naturalmente, si a conocer los accionistas esta bella realidad, agradecieron el valiosísimo informe

Nosotros, que observamos el desarrollo de la Asamblea, llegamos a la conclusión de que el Banco Asturiano está hoy en situación ampliamente satisfactoria que puede ser inmejorable si todos los que tienen intereses le prestan la ayuda que necesariamente deben aportar. Y, sobre todo, es menester que sea divulgada la realidad del Banco y, para conocimiento general, tiene en su oficinas personal competente y siempre dispuesto a ilustrar a las personas que lo soliciten, por lo que huelgan todos los comentarios exteriores sin fundamento hechos por los profanos.

Como final, felicitamos al Consejo de Administración del Banco por el éxito que viene obteniendo en el desempeño de sus funciones y confiamos que al finalizar este año podremos dar buenas nuevas de esta institución. Claro que para que esto sea una realidad es menester que todos los interesados en el Banco Asturiano de Ahorros le presten su siempre valiosa ayuda.

ASOCIACION DE DEPENDIENTES DEL COMERCIO DE LA HABANA

SECRETARIA

Juntas Generales Ordinarias de los trimestres 1o. y 2o. de 1935.

CONVOCATORIA

No habiéndose podido celebrar, por falta de quórum, en 30 de Abril último la Junta General Ordinaria del primer trimestre de 1935, de orden del señor Presidente y en cumplimiento de lo que disponen los artículos 33, 34 y 35 de los Estatutos, se convoca a los asociados para celebrar dicha junta de SEGUNDA CONVOCATORIA a las ocho y media de la noche del próximo martes, día 30 del mes en curso, en el salón de fiestas del Centro y con sujeción a la orden del día ya publicada. La entrada será por el Paseo de Martí y la Comisión de Puerta exigirá la presentación del recibo de JULIO y del carnet de identidad. Solo podrán concurrir los asociados que reunan los requisitos señalados en el inciso 4o. del art. 10 de los Estatutos.

De orden del propio señor Presidente y en cumplimiento asimismo de los artículos citados, se convoca también a los asociados para celebrar, de PRIMERA CONVOCATORIA al terminarse la Junta General Ordinaria del primer trimestre, la Junta General Ordinaria del segundo trimestre de 1935. con sujeción a la siguiente orden del día: 1o. Lectura de la convocatoria. 2o. Acta de la sesión anterior, discusión del Informe trimestral; documentos de administración y cumplimiento de los artículos 39, 40 y 41 de los Estatutos.

La Habana, Julio 27 de 1935.

C. G. TOLEDO,
Secretario Gral. p.s.r.

NOTA

Los intereses de la Asociación reclaman del buen socio que intervenga en los asuntos de ésta. Concurrir a las sesiones de la Junta General es robustecer la acción social. La fe en los asociados es la mayor garantía del porvenir En tal concepto encarezco la presencia del mayor número de consocios en estas juntas, y, por anticipado, les doy las gracias.

AVELINO GONZALEZ,
Presidente.

EL «CLUB RIBADESELLA» TIENE EN PERSPECTIVA UNA FIESTONA SOCIAL

El día 25 del corriente mes celebró Junta Directiva reglamentaria el Club Ribadesella, la cual presidió el titular señor Manuel Valle Sánchez con asistencia del Tesorero, Manuel Bode; Contador, Silverio Martínez; Secretario Ezequiel Martínez; y el señor Jesús del Valle, Vicepresidente que, como oportunamente publicamos, fué dado de alta en la Quinta Covadonga. También asistieron casi la totalidad de los vocales.

Los presidentes de Secciones rindieron sus informes reglamentarios.

La Sección de Beneficencia quedó citada para concurrir al Sanatorio La Covadonga, del Centro Asturiano con el fin de visitar los enfermos del Concejo.

Se encargó a la Sección de Propaganda la confección de un informe sobre la próxima fiesta en obsequio de los socios y familiares y que se celebrará en el lugar y la fecha que daremos a conocer oportunamente.

DESPIERTA INTERES EL CONCURSO DE SIMPATIA DE «ENSUEÑO TROPICAL»

Una comisión de comerciantes y algunos jóvenes entusiastas, inspirados en el deseo de divertir a la juventud, está sumando alicientes al festival «Ensueño Tropical», que se celebrará el 1 de Septiembre. He aquí la comisión organizada: Presidente, Eugenio González; Director, Ramón Peña Pita; Vice Director, Juan Martínez; Tesorero, Andrés Penabad; Secretario don Pedro Martínez Insúa; Vocales Consejeros: David Prieto; Marcial Iglesias; N. Vilapol; V. Lamelas; V. Cao; J. Rey; E. Fontela.

Con motivo de dicho acto, se celebrará un concurso de simpatía. Ya se han presentado varias damitas para optar por el primer lugar. La coronación de la Reina será un acto sorprendente, y tendrá efeto en los jardines de La Tropical.

Ese entusiasmo con que ella explica a su esposo las evidentes conveniencias de su nuevo Refrigerador

GENERAL ELECTRIC

tiene una sólida base: La experiencia práctica de muchas de sus amigas para quienes el refrigerador G. E. ha sido una verdadera bendición en sus hogares.

La fabricación de su propio hielo — el importante ahorro que representa el poder comprar en cantidades pagando así precios de "al por mayor" — el aprovechamiento de alimentos de un día para otro — la facilidad de preparar rápida y económicamente deliciosos postres, helados, mermeladas, ensaladas frías, etc. y por último, el reducido consumo de los nuevos modelos, permiten asegurar que el plazo mensual se cubre fácilmente con las economías que el propio refrigerador proporciona.

Si Ud. lo ha de comprar, tarde o temprano, ¿Porqué no hacerlo ahora? Hay un modelo para cada familia. Precios desde $185.00 con amplias facilidades de pago.

Permítanos mostrarle nuestro folleto que ilustra la línea completa de Refrigeradores G. E. 1935.

Cía. Cubana de Electricidad
A las Ordenes del Público

GACETILLAS

LIRA: «SEVILLA DE MIS AMORES»

Dos portentosas y monumentales películas forman el interesante programa que para hoy en función de 2:30 a 6:30 y 8:15 a 11:30 ha combinado la Empresa de este fresco y confortable cine «Lira» de Industria y San José. Hasta las 6:30 damas y caballeros 10 centavos y después 15, niños a todas horas 5 centavos. Revista asuntos mundiales, y variedad. Grandiosa, interesante, vallosísima y exquisita super-excelsa joya: «Sevilla de mis Amores» de Ramón Novarro y Conchita Montenegro. Colosal y atractiva producción: «Vida nocturna» por los célebres cómicos Stan Laurel y Oliver Hardy. Mañana: «Follies Bergere de París» de Maurice Chevalier y «El Ultimo Caballero» de George Arliss. Jueves: «Rumba» y «Melodía de Arrabal».

MODERNO: «LA VIDA NOCTURNA DE LOS DIOSES»

La empresa de este teatro ofrece hoy a sus asiduos concurrentes un atrayente programa en los turnos de tarde y noche. «Boliche», de Irusta, Fugazot y Demare; «La vida nocturna de los dioses», de Alan Mowbray, Peggy Shannon; un cartón-comedia, y una Revista Universal. Luneta hasta las 6 y 30, 10 centavos; después 15 centavos; niños 10 centavos. Mañana, «La vida nocturna de los dioses», y «Boliche». Jueves y viernes, dos días dedicados por esta empresa a la gente menuda, que pagarán solamente, niños 5 centavos. El programa es extraordinario, «Los jinetes del Rey», de Carl Brisson, Mary Ellys; Randolph Scott. Comedias, cartones ,revistas. Niños 5 centavos en la tanda.

LARA: «VIVAMOS ESTA NOCHE»

Este céntrco y siempre concurrido cine «Lara» por sus grandiosos programas que diariamente ofrece al público, situado en Prado y Virtudes, teléfono A-1542, ha combinado dos regias y muy exquisitas películas. La mejor temperatura, la más clara proyección y el más perfecto sonido acreditan a este espectáculo que cuenta con preferencia en los turnos después de los estrenos. Función continua de 2 a 11 y 30 con Comedias y Variedad. Maravillosa superjoya de estupendo argumento «Vivamos esta noche» de Lillian Harvey y Tulio Carminati. Colosal producción «Para siempre mía» de Donald Cook. Mañana, «Supertición» y «El Capitán Odia el Mar». Jueves, la última película de Carlos Gardel «El Día que me quieras».

UNIVERSAL: «EL JINETE ROJO»

Por vez primera en Cuba se exhibirá completa la emocionante Serie en 15 Episodios de «El Jinete Rojo» en 20 rollos llenos de acción, misterios, intrigas por el valeroso cow boy Buck Jones. Una espeluznante super-serie en donde los revólvers, las recortadas, las reyertas, los puños, etc. están siempre en continuos movimientos. No deje de ver esta sensacional serie que solamente se exhibe hoy y mañana miércoles. Para el jueves se anuncia «La Novia Universitaria» y «Plomo y Acero», viernes, «Los Temerarios del Aaire» y «Masacre».

TOSCA: «CUANDO EL DIABLO ASOMA»

Hoy se lleva a la pantalla la gran producción Metro con Clark Gable, Joan Crawford y Robert Montegomery titulada «Cuando el Diablo Asoma» y además se exhibe «La Fascinadora» de Carole Lombard y Chester Morris, Noticiero Universal y Comedia. Precios a las 5. luneta 10, bálcony 10, a las 8 y media, luneta 15 niños 10. Mañana harán su presentación el aplaudido cuarteto vocal Buenos Aires. (gran evocación a la música argentina) y en la pantalla «Dos más uno dos» de Rosita Moreno hablada en español.

VEDADO: «LINDAS Y SABROSAS»

La empresa Alvarez-Hernández, del cine «Vedado» de B., entre 27 y 29, en el Vedado, teléfono F-3128, ofrece para hoy, un programa escogido y que gustará mucho. Un gracioso cartón, la entretenida cinta, «El Embrujo de Manhattan», por Francis Lederer y Ginger Rogers, y la comedia musical, «Lindas y Sabrosas», por William Haines, Judith Allen y la orquesta de Ted, Fio. Rito. De 5 a 8, luneta 10 centavos, niños y tertulia 5 centavos. De 8 y 30 a 11 y 30: luneta 15 centavos, niños y tertulia 10 centavos. Mañana, homenaje a George Rafft y Carole Lombard, con «Rumba» y «Bolero», y para el sábado, celebración del primer aniversario de la Empresa, inaugurándose la cantina VEDADO, con el estreno de las joyas, «El Desfile del Amor», por Maurice Chevalier y Jeanette Mc Donald, y «La Venus en Flor», por Ann Shirley y Ton Brown.

VERDUN: «EL PODEROSO BARNUM»

Hoy presenta el teatro Verdun el mejor programa de la Habana, el más cómodo y ventilado en todos los turnos preferentes se estrenará la maravillosa super producción dramática que leva por título «El Poderoso Barnun», con el grandioso actor Wallace Beery y secundado magistralmente por Virginia Bruce, también se pondrá la divertida super joya de un bonito argumento titulada «Melodrama Trasatlántico por Gene Raymond y Nancy Caroll. Sidney Howard, revistas, cartones y comedias. Los precios serán: matinée y tanda doble 5 centavos todos, por la noche mayores 10 centavos; niños 5 centavos. Mañana «La Edad de la Inocencia» y «Donde los Pecadores se Citan».

ACTUALIDADES Y ESMERALDAD: COLOSALES PROGRAMAS

«Actualidades», de Monserrate 8 y 10, teléfono M-5575, con su inmejorable proyección, sonido y temperatura, el preferido de las familias, anuncia para hoy en tanda y noche, dos horas 5 centavos. Una de las más grandiosas joyas del cine, «Estrictamente Confidencial», de Warner Baxter y Myrna Loy. Suntuosa y bella atracción especial «Enemigos Leales» de Tin McCoy. Mañana «La Mujer de su Casa» y «El Pasayo del Circo», muy cómica.

El cine de las familias del barrio, por su fresca temperatura, inmejorable sonido y proyección, situado en Monte 242, teléfono M-5575, cuenta para hoy en tanda y noche con dos películas de argumentos muy interesantes. Comienza con preciosa comedia y variedad. Sensacional y valiosísima joya «Secretos de Chateau» de Claire Dood y Alice White. Monumental producción «El Hombre Invisible» de Claude Rains. Mañana «Secretos de Chateau» e «Imitación de la Vida».

CUBA Y ROJO: DOS REGIOS PROGRAMAS

En tandas de 5 y 8:15 se ha combinado para hoy en el popular y simpático cine «Cuba» con su inmejorable temperatura, sonido y propección, situado en Suárez y Corrales, teléfono M-9996, un grandiosa programa, comenzando con bonita variedad. Soberbia e inmejorable producción «Mandalay» de Kal Francis y Ricardo Cortéz. Lujosa, maravillosa y de mucha acción la gran joya «Las Explotadoras de 1935», de Dick Powell, Gloria Stuart y Adolphe Menjou. Mañana, «Los Amores de Cellini» y «El Poderoso Barnum».

En el confortable y fresco cine «Rojo», de Monte y Anton Recio, teléfono M-4794, se exhiben hoy dos muy valiosas películas llenas de atractivos. En tanda y noche, comedia y variedad. Monumental super excelsa producción «El Pan Nuestro de Cada Día», por Karen Morley. Maravillosa super joya, basada en la novela de Emilio Zola «Nana» de Ann Sten. Mañana, «El Carnaval de la Vida», por Lee Tracy y «Boliche» por Irusta, Fogazot y Demare».

FLORENCIA: «VIVA LA VIDA»

Para hoy martes, ha combinado la activa empresa de este gran cine de San Lázaro y San Francisco, teléfono U-6758, un programa monumental y valioso. Mayores 10 centavos y niños 5 hasta las 6:30 y después, mayores 15 y niños 10. Comedia y variedades. Suntuosa y regia super joya «Viva la Vida» de Rosita Ballesteros, en español. Picaresca y magistral joya «Muchachas de Uniforme» de Dorothea Wieck. Mañana un grandioso homenaje al Gordo y el Flaco, con sus mejores películas, «Oliver VIII». «De Bote en Bote». «La Primera Equivocación» y «Salto Atrás», todas por tan Laurel y Olive Hardy.

Niños hasta las 6:30 cinco centavos.

EL ADMINISTRADOR Y EL SUB DE «CONC. ARENAL» LABORAN ACERTADAMENTE

En nuestra visita realizada al Sanatorio Concepción Arenal de «Hijas de Galicia» hemos tenido la satisfacción de saludar al Administrador y Sub-Administrador de la misma, señores Leandro Vilariño y Dennio Barral quienes tuvieron para nosotros las máximas atenciones.

En recorrido efectuado por los distintos departamentos en la Casa de Salud, nos hemos dado perfeta cuenta del estado higiénico que allí existe, así como de lo agredecidas y satisfechas que se encuentran las asociadas de «Hijas de Galicia», pues encuentran en los señores Vilariño y Barral dos atentos caballeros, que diariamente recorren los pabellones de la Casa de Salud para pulsar la opinión de su enfermas y resolver inmediatamente cualquier queja o deficiencia que por alguna causa involuntaria existiese.

Tuvimos oportunidad, también, de leer distintas cartas de gratitud dirigidas a lo sdistintos cirujanos y especialistas que tienen a su cargo la asistencia de las enfermas, pero que al propio tiempo reconocen la actividad del administrador y sub-administrador del Sanatorio, los que sin olvidarse de su deber, logran contribuir a la gran obra de Administración que se viene realizando en «Hijas de Galicia».

LA SOCIEDAD «HIJOS DEL PARTIDO DE LALIN» VIENE ORGANIZANDO UNA FIESTA

Existe gran entusiasmo entre los asociados de la sociedad «Hijos del Partido de Lalín», y sus familiares, para tomar parte en la jira que se llevará a efecto el día 4 de Agosto en La Polar.

La comisión de fiestas está integrada por los señores Domingo Carral, Ramón Pamplin y Emilio Calviño, personas muy entendidas en lo que a banquetes respecta; y no descansa en su empeño para que todos queden complacidos. Ya hay gran número de invitaciones pedidas por amistades de la colonia lalinense residentes en la Habana.

El Secretario despachará todos los días por la noche desde el 31 de Julio hasta el 3 de Agosto en la Secretaría Social, Palacio del Centro Gallego, de 8 a 10 de la noche. Todos los asociados pueden pasar durante esos días a recoger su invitación.

La matinée bailable estará a cargo de la Orquesta Solís Alfaro, que deleitará a los mailadores con lo más selecto de su repertorio.

M.E.C.D. 2016

BOTELLON IRRELLENABLE BACARDI

Garantia para el detallista y el consumidor

EXIJA

BACARDI

DEL BOTELLON IRRELLENABLE

Miembro de la Asociación de Anunciantes de Cuba.

Crónica Habanera

(Continuacion de la Pág. SIETE)

BEATRIZ NAVARRETE

Halagadísima, en todos momentos, se vió ayer con motivo de su onomástico, la linda señorita Beatriz Navarrete hija del conocido arquitecto Horacio Navarrete y de su esposa Beatriz Castro.

Recibió flores y muchas felicitaciones.

EL FESTIVAL DE LOS «SWEEPSTAKES»

Llevadas a efecto las regatas Nacionales de Varadero, la actuación social de esta semana se concentra en el «Festival de los «Sweepstakes», que tendrá lugar el viernes próximo 2 de agosto, tarde y noche, en el Hotel «Nacional».

Fiesta que culminará en un éxito brillantísimo debido a la calidad de las personas que la organizan, al fin benéfico que la motiva y al variado y atractivo programa artístico que ha sido combinado para la misma.

Además del baile, de las partidas de Bridge, de las exhibiciones de natación, de Esgrima y de los «Números Sorpresas», que, por su índole, no se darán a la publicidad, habrá un teatro con función corrida en el que tomarán parte los más valiosos elementos artísticos de la capital, tanto de profesionales como de aficionados.

El distinguido artista señor Enrique Crucet, ha brindado su concurso al Comité Ejecutivo, organizador del «Festival de los Sweesptakes», para pintar un reloj de grandes proporciones que indicará la hora y lugar en que se celebrará cada número del interesante programa.

Y, por la administración del Hotel «Nacional», ha sido confeccionado un delicioso menú, de precio muy moderado, para aquellas personas que deseen comer en lugar tan encantador. Y se hace saber por este medio a cuantas personas tengan el propósito de asistir a este acto social—todo cuanto vale y brilla en nuestra sociedad— que se sirvan hacer las reservaciones de mesa a la mayor brevedad posible, a fin de evitarse molestias y confusiones lamentables.

He aquí el programa combinado en el número referente a la Esgrima:

1.—Ramón Font y Aimée Fowler, Gran saludo y asalto.

2.—Gran saludo colectivo, dirigido por el señor Callado.

Manolita Bravo. Aimée Fowler.

Loly Bravo. Julia Rodríguez Tomeu.

María Victoria Quiroga. Julia Sorzano.

Poupée Venero. María Elena Venero.

3.—Ramón Font y Miguel Angel Angel Espinosa, Asalto de Florete.

4.—Angel Loustalot y Manolita Bravo. Lección y Asalto.

5.—Lección colectiva dada por el señor Angel Loustalot.

Consuelito Bonillosa, Emilia Zaydín. Lydia Galletti, Silvia Justiz, Maitá y Madeleine Labarrere y Ximena Bello.

6.—Señor Collado y doctor Prendes, Asalto de Sable.

7.—Señor Gárate y señor Agostini. Asalto de Espada.

8.—Torneo de señoritas (Poule) en una tocada, bajo la Presidencia del señor Ramón Font.

Aimée Fowler, Julia Sorzano, María Victoria Quiroga, Manolita y Loly Bravo y Julia Rodríguez Tomeu.

¡Bella fiesta en perspectiva!

SENSIBLE FALLECIMIENTO

A una edad avanzada, rodeado del cariño y los cuidados de los suyos, dejó de existir en el día de ayer, el respetable caballero don Ramón García Menéndez, perteneciente al alto comercio habanero.

Su entierro se efectuará hoy, a las ocho y media de la mañana.

Al enviarle nuestro pésame a su pobre viuda, la señora Nieves Alvarez, lo hacemos también a todos sus hijos.

OPERADO

Ha sido operado en la Clínica del Centro Médico Quirúrgico, el respetable caballero José Calixto Sánchez, padre amantísimo del señor Antonio Sánchez, alto empleado de The Royal Bank of Canada del Vedado.

Operación que llevó a cabo el reputado cirujano Dr. Luis Ajamil, con magnífico éxito.

DE REGRESO

Tras de un delicioso viaje de bodas, regresaron hoy a nuestra capital procedente de los Estados Unidos, el joven y conocido clubman Cuco Morales y su bella esposa Carmen Torruella.

Nuestra bienvenida al simpático matrimonio.

ORIENTAL PARK

Una numerosa concurrencia se reunió el domingo en el Hipódromo de Oriental Park, a fin de presenciar el programa de carreras que allí se ofreció.

El aristocrático Jockey Club, punto ideal de reunión de la sociedad habanera, en los días de carrera, se vió animadísimo.

Gran número de familias presenciaron la jornada hípica.

Entre carrera y carrera se bailó a los acordes de la renombrada Orquesta del Maestro Luis Fabré, que está triunfando plenamente en el Jockey.

LA BODA DE AYER

Carmen Díaz Sera, señorita muy gentil y graciosa, contrajo matrimonio ayer lunes, con el doctor Antonio González Parra, Juez Municipal del Sur de Camagüey.

El acto, íntimo y sencillo, tuvo lugar en el Juzgado Municipal del Este, ante el doctor Urbano Godoy.

Fueron testigos por él, los doctores Gustavo Cuervo Rubio, Estanislao Cartañá, Raúl Baizán, Juez Correccional de la Sección Sexta, y Manuel Zaldívar Cordero, Juez de Primera Instancia de Almendares.

Y por ella, los doctores Enrique Rubio y Linares, Juez de Primera Instancia del Centro, Jesús García Pérez y José Emilio Cartañá e Ingeniero Miguel A. González Parra.

INTERESANTE ACTO

A las cinco y media de la tarde de hoy, en el Conservatorio Nacional de Música se verificará el interesante acto de la repartición de premios.

He aquí el programa combinado.

PROGRAMA:

Primera Parte

Distribución de Medallas y Diplomas, a los alumnos que los obtuvieron en los últimos Concursos: señoritas Delfina Delgado, María Magre, Clara Miró, Margarita Silvestre, Ada Retana, Josefina Menocal y el joven Juan E. Ponseca.

Segunda Parte

I.—«Scenes Pittoresques: (a) Air de Ballet, (b) Marche, de Massent. Srtas. Camacho y Ma. Luisa Duñas.

II.— (a) Polichinelle, de Rachmaninoff; (b) Mazurka, de Chopin; (c) Polnesa, de Chopin. Srta. Graciella de los Reyes.

III.—Tarantella (a dos pianos), de Saint-Seans. Srtas. Carmen Casuso y Elsa Guichard.

IV.—Voci de Primavera (Vals), de Strauss. Canto: Srta. Graciella González Teuma. Acompañada por el Maestro Arturo Bovi.

V.—(a) Reverie, de Saint-Seans; (b) Rapsodia Húngara No. 2, de Liszt-Martínez. Sres. Alfredo Levy y Orlando Martínez.

Aproveche..! Hoy y Mañana últimos días de la

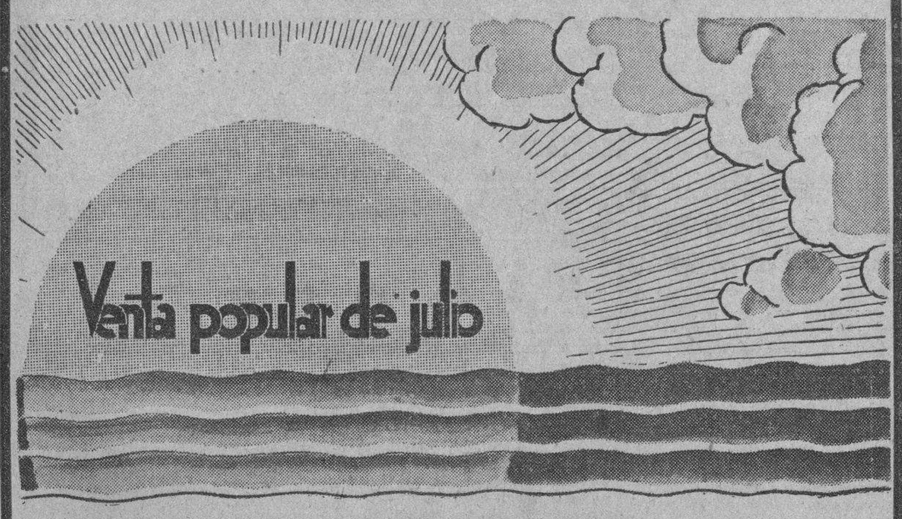

No desperdicie la oportunidad de adquirir numerosos artículos que Vd. necesita... que le harán falta para lo que resta del Verano. Tenga presente que, ahora y siempre en

fin de siglo

todo cuesta menos

fin de siglo

SAN RAFAEL Y AGUILA TELS. M-5991-92

Se clausura mañana el salón de repujados de Carmen Pazos

Mañana, miércoles, a las seis de la tarde, en los salones del Lyceum se verificará el acto de cerrar la exposición de repujado en cuero y metal, que en dicho salón ha efectuado Carmen de Pazos, la joven artista cubana que posee no sólo belleza sino un fino sentido interpretativo y de un alquitarado buen gusto y refinamiento.

Carmen de Pazos deja en nuestros espíritus perdurable y armoniosa huellas de su valor artístico.

ANALISIS DE UNA LECHE

El doctor Baizán, Juez Correccional de la Sexta Sección, ha solicitado del Servico de Vigilancia del Abasto de Leche el resultado del análisis hecho por el Laboratorio de una muestra de leche de vaca ocupada a los señores Antonio Rodríguez y José R. Herrera, en la lechería existente en los terrenos del Sanatorio «La Esperanza». También solicita el resultado del expediente instruído por la Secretaría de Sanidad sobre irregularidad, origen del procedimiento judicial que se sigue contra aquellos individuos.

Lea AVANCE todas las tardes. Dirigido por José I. Rivero.

El verano es insoportable en los Estados Unidos. Cuba posee una brisa deliciosa, el mayor atractivo para los vacacionistas norteamericanos.

Laboremos TODOS por atraerlos y TODOS obtendremos beneficios.

«R. GARCIA Y COMPAÑIA, S .en C.»

†

E. P. D.

El Señor.

RAMON GARCIA MENENDEZ

Socio Gerente de esta casa

HA FALLECIDO

Y habiéndose dispuesto su entierro para hoy, martes, día 30, a las ocho y media de la mañana, los que suscriben ruegan a las personas de su amistad se sirvan acompañar el cadáver desde la casa mortuoria, Párraga No. 6, entre Estrada Palma y Libertad, Víbora, hasta el Cementerio de Colón, favor que siempre agradecerán.

La Habana, Julio 30 de 1935.

R. García y Compañía S. en C.

†

E. P. D.

EL SEÑOR

RAMON GARCIA MENENDEZ

HA FALLECIDO

Después de recibir los Santos Oleos y la Bendición Papal.

Y habiéndose dispuesto su entierro para hoy, martes, día 30, a las ocho y media de la mañana, los que suscriben, su viuda, hijos, hijos políticos y hermanos, ruegan a las personas de su amistad se sirvan acompañar el cadáver desde la casa mortuoria, Párraga 6, entre Estrada Palma y Libertad, Víbora, hasta la Necrópolis de Colón, atención que sabrán agradecer.

La Habana, Julio 30 de 1935.

Nieves Alvarez Vda. de García; Ramón, Carmelina, Margot, María, José Antonio y Nieves Cira García Alvarez; Silvia Sánchez de García; Raúl Remírez André; César García Pons; Silvestre, Francisco, Rosa (ausente) y Celesta (ausente) García y Menéndez.

POMPAS FUNEBRES

BERNARDO GARCIA

Zanja 75 esq. a Belascoaín Teléfonos U-7310 -- U-7650

PARIS - HOTEL MONT - THABOR

(Opera).——4 rue du Mont-Thabor 4——(Place Vendome)

HOTEL DE LUJO Y ECONOMICO

180 HABITACIONES CON BAÑO Y DUCHA

En este Hotel encontrarán toda clase de facilidades por ser su GERENCIA ESPAÑOLA

MATE LAS RATAS

RATONES Y CUCARACHAS CON PASTA ELECTRICA STEARNS Ahora en Tubos

en BOTICAS Y TIENDAS

EN LA CARIDAD

Contrajeron matrimonio el sábado ante el altar mayor de la Iglesia de la Caridad, la bellísima Srta. Digna Rosa Durán y Migoya y el joven Leonardo Cano y Villanueva.

Para tan simpática ceremonia, que resultó brillantísima, lució la Iglesia un adorno floral precioso, dentro de su exquisita sencillez, obra de los grandes floristas de «El Clavel», el edén de los hermanos Armand.

Apadrinaron a los contrayentes la señora Emilia Migoya de Felipe, madre de la novia, y el señor Manuel Felipez Patiño en representación del señor Francisco Cano Ruiz, padre del novio.

Testigos por ella: los señores Manuel Felipez Raboñal, doctor Francisco Hernández Calzadilla y Leonardo López.

Por él: los señores Manuel A. Felipez Migoya, Modesto García y Francisco Sarmiento.

Lindísimo el ramo nupcial, todo de gardenias, creación admirable de los hermanos Armand.

El notario, doctor Luis J. Muñiz, dió fe de la boda civil, que se verificó ante los testigos señores Francisco Felipez Patiño y Francisco Amaís, por la novia; y Antonio Cuenca y Joaquín Conde, por el novio.

DE LAS DAMAS ISABELINAS

El Comité de Damas Isabelinas contra la Tuberculosis, organiza, con la cooperación de la Orquesta Filarmónica de la Habana, bajo la batuta del maestro Amadeo Roldán, tres festivales para recabar fondos para su benéfica campaña.

Se celebrarán los días cuatro, ocho y once de agosto en la Arena Cristal, de la Calzada de Infanta, cedida galantemente por sus empresarios. Figuran como solistas el tenor Francisco Naya, y la soprano Luisa María Morales, recién llegada de Méjico.

Los precios son muy populares.

Nuestras principales familias ya han comenzado a reservar localidades para esos conciertos que al mismo tiempo son una obra benéfica y espectáculos valiosos de arte.

(Continúa en la página ONCE)

Oscar Alvarez Aguirre

En el vapor «Oriente», que arribará a nuestro puerto hoy, llegará el cadáver de Oscar Alvarez Aguirre, fallecido en Nueva York, el viernes 19 del actual.

Será tendido en el hogar de su padre y hermanos, Concordia 200, para de allí ser conducido al Cementerio de Colón.

Era un joven pundonoroso y bueno, que sólo dejó los más gratos recuerdos de su paso por la vida.

Son incontables los testimonios de pésame que han recibido, su padre, el señor Enrique Alvarez, y sus hermanas y hermanos.

El señor Alvarez, antiguo colono de la provincia de Matanzas, donde es bien conocido y estimado, nos encarga demos las gracias en su nombre a cuantas personas de aquí y de allá han estado a su lado en esta hora de dolor.

Hacemos extensiva nuestra condolencia a toda la familia del infortunado Oscar.

¡Y que Dios se sirva acogerlo en su seno!

¡Que su niño juegue!

TIRO SEGURO el Vermífugo del Dr. Peery

le ahorrará ansiedades y devolverá la salud de su niño en caso de que tenga lombrices.

¡CUIDADO! No arriesgue malos resultados con imitaciones de efectos violentos. Exija que le den el producto legítimo, con el nombre del famoso DR. PEERY.

PEINESE CON Aceite KABUL Y NO TENDRA CANAS

De venta en las farmacias

POLVOS DE ABISINIA EXIBARD

Sin Opio ni Morfina

Muy eficaces contra ASMA

Catarro — Opresión

y todas afecciones espasmódicas de las vías respiratorias.

85 Años de Buen Exito. — Med. Oro y Plata.

Docteur H. FERRE 28, rue Richelieu PARIS

TODAS FARMACIAS

BRONQUITIS TISIS CATARROS

CÁPSULAS CREOSOTADAS del Dr. FOURNIER

Unicas Premiadas en la Exposición de Paris 1878

EXIJASE LA FAJA DE GARANTÍA FIRMADA Fournier

Laboratoires PARIS 15 Rue de Cherche Midi

BRONQUITIS TOS CATARROS y cualesquiera afecciones pulmonares están inmediatamente aliviadas y desaparecen luego tomando las Cápsulas Creosotadas del Doctor FOURNIER

Dichas Cápsulas son prescritas por los principales médicos del mundo entero.

DEPÓSITOS en TODAS LAS PRINCIPALES FARMACIAS y DROGUERÍAS.

ANUNCIESE EN EL "DIARIO DE LA MARINA"

M.E.C.D. 2016

CRONICA CATOLICA

CULTO CATOLICO PARA MAÑANA

LA GRAN FIESTA DE SAN IGNACIO DE LOYOLA

El miércoles 31, se celebrará en la Iglesia de Reina, la gran fiesta anual en honor de San Ignacio de Loyola con arreglo al siguiente programa:

A las 5 de la mañana, Misa de Comunión para los adoradores nocturnos de Jesús Sacramentado, reserva del Santísimo Sacramento, como final de la Vigilia, que la Sección celebra en la noche del 30 al 31.

A las 7 y media a.m. Misa de Comunión general para las asociaciones, canónicamente rigidas en esta iglesia. A ls 9. Misa solemne y sermón, por el R. P. Prudencio Lerena, C.M.F.

Las Venerables Comunidades de la Compañía de Jesús de Belén y Reina, se complacen en invitar al Clero regular y secular y a los fieles.

NOTA.—Durante todo el día se ganan en esta iglesia, tantas indulgencias plenarias, cuantas sean las visitas que se lleven a cabo, confesando y comulgando. En cada visita hay que rezar seis Padre Nuestros, Ave María y Gloria Patri, orando según las intenciones del Sumo Pontífice.

EN LA IGLESIA DEL CRISTO

Los cultos semanales a Santa Rita de Casia.

Misas a las 6 y media, 7 y cuaro, 8 y 9 a.m. Después de las misas de 8 y 9, ejercicio de la novena en honor de Santa Rita y veneración de su Reliquia. A las 5 y media de la tarde y a las 8 y media de la noche, exposición del Santísimo Sacramento, estación, Santo Rosario, sermón por el R. P. Fray Claudio García, O.S.A., cánticos, ejercicio del Novenario, reserva, Himno a Santa Rita y veneración de su Reliquia.

La Venerable Comunidad de Padres Agustinos de la Habana, invita a los fieles devotos de Santa Rita, recordándoles que la oración debe ser humilde, confiada y perseverante.

EL JUBILEO CIRCULAR

En la Iglesia de María Auxiliadora, el Jubileo Circular.

La Misa del Sacramento a las 8 de la mañana. A continuación la exposición. A las 5 de la tarde, los solemnes ejercicios de la reserva.

EN LA IGLESIA DE SAN AGUSTIN

En la Iglesia parroquial de San Agustín, sita en Almendares, los miércoles de Santa Rita, con el siguiente programa: Misas, a las 7 y a las 8 a.m. Después de la misa de 8, ejercicio de la novena y veneración de la Reliquia de Santa Rita.

A las 5 de la tarde, Santo Rosario, cánticos, ejercicio del novenario, bendición del Santísimo y veneración de la Reliquia.

SOLEMNE NOVENARIO DE NUEVE LUNES DEDICADO A SANTA TERESITA DEL NIÑO JESUS

Empezarán el día 5 de agosto, en la Parroquia del Carmen

Programa para todos los lunes

A las 9, misa solemne con plática y al fin se hará la procesión con la imagen de la Santa.

Las pláticas de los nueve Lunes están a cargo de los RR. PP. Carmelitas.

Costean estos cultos varias personas amanes de Santa Teresita.

Todos los lunes se dará a besar la reliquia de Santa Teresita.

La parte musical a cargo del Coro de la Parroquia, bajo la dirección del maestro Ponsoda y de la señora Carmelina Díaz.

En la procesión se cantará por todo el pueblo el Himno a Santa Teresita del P. Ricardo.

NOTA. Debido a la celebración de estos solemnes Lunes, se suprime la fiesta mensual correspondiente al sábado 3 de agosto.

EL P. MARIANO AZCONADA HA SIDO DESTNNADO A LA PARROQUIA DE S. AGUSTIN

Ha sido destinado a prestar sus servicios ministeriales en la Parroquia de San Agustín del Reparto Almendares, el R. P. Fray Mariano Azconada de la esclarecida Orden de San Agustín de la cual es activo Párroco, el R. P. Joseph Hyson, O.S.A.

El P. Arconada, pertenece a la Provincia de San Agustín del Escorial, en España. En el expresado Monasterio cursó sus estudios eclesiásticos, pasando una vez ordenado acerdote a prestar sus servicios en comisión a la Provincia de Santo Tomás de Villanueva, de la expresada Orden en los Estados Unidos de Norte-América, donde ejerció entre otros cargos, el de Párroco por espacio de 5 años.

Predicará en los cultos que se vienen celebrando los Miércoles a Santa Rita de Casia en la expresada parroquia de San Agustín

Sea bienvenido a Cuba el P. Arconada, deseándole grata estancia en esta hermosa Isla, en la cual desde muy antiguo ha venido trabajando la Orden de San Agustín en favor de la salvación de las almas.

RESTABLECIDO

Abandonó La Benéfica completamente restablecido, nuestro estimado amigo, señor José Salvá, Jefe de Cobros y Crédios de la Sociedad Cultural (La Moderna Poesía).

Durante su enfermedad fué delicadamente atendido por su bondadosa madre y su bella prometida

Lo felicitamos y le deseamos un completo restablecimiento.

Defunciones ocurridas en la Habana

DOMINGO, HASTA LAS 4 P. M.

Baldomero Torres, negro, 23 años, Enamorados 24, bronquitis crónica.
Adalberto Alonso Hernández, blanco, 35 años, Ulacia 35, cálculo vesical.
José Vizcaino Garrigó, blanco, 63 años, Compromiso B, insuficiencia mitral.
Miguel Enríquez, mestizo, 17 años, Virtudes 96, tuberculosis pulmonar.
Alvaro Aguirre, blanco, 2 meses, Porvenir y Fonts, gastro enteritis.
Amador López, blanco, 38 años, Ave. Acosta 4, embolia.
Jesús de la Cruz, blanco, 5 años, Hosp. Mercedes, toxi-infección intestinal.
Chang Fox Pon, asiático, 34 años, Campanario 111, edema pulmonar.
Nicanor García, blanco, 70 años, Cerro 472, mal de Bright.
Victoriano Pico, blanco, 41 años, Quinta Benéfica, septicemia.
Josefa García Cruz, blanca, 80 años, 10 de Octubre 12, arterio esclerosis.
Adela Cárdenas, negra, 80 años, Jesús María 71, bronco-pneumonía.
Manuela Salas, negra, 105 años, insuficiencia cardíaca.
Mariana Oporto Sanch, blanca, 2 años, Zapata 21, gastro enteritis.
Javier Ardizonez, b'aco, 47 años, Lamparilla 68, bronquitis crónica.
Teodoro Echezábal, blanco, 75 años, Sitios 70, arterio esclerosis.
Benito de la Vega, blanco, 71 años, Indio 14, cáncer de la vejiga.
Gabriel Orgalles, blanco, 4 meses, San Luis y Princesa, gastro enteritis.
Hermógenes R. Lebastian, blanco, 39 años, Hospital Mercedes, cáncer de la boca.
Francisco Montalvo, negro, 73 años, Hospital C. García, neoplasia abdominal.
Pedro Díaz, blanco, 19 días, H. C. García, gastro enteritis.
José Carballeira Gil, blanco, 37 años, Quinta La Benéfica, apendicitis aguda.
Manuela María Franchi de Alfaro Puig de Herrera, blanca, 51 años, Carlos III 223, acidosis diabética.
Onelio Díaz Llanes, blanco, 16 años, Quinta Canaria, tuberculosis pulmonar.
Marcela Peralta, mestiza, 85 años, Zequeira 85, cáncer uterino.
Oliverio Blanco Mesa, blanco, 3 días, Hospital Infatil, púrpura hemorrágica.
Olga María Carreras, blanca, 6 años, 6 número 220, Vedado, bronco-pneumonía.

LUNES, HASTA LAS 4 P. M.

Adalberto Redondo, blanco, 3 meses, convulsiones.
Fermina Risco, mestiza, 3 días, Línea y G, Vedado, debilidad cogénita.
Adelina G. Díaz, blanca, 15 años, 27 número 77, Vedado, dodientería.
Olga Prado, negra, 7 meses, Hospital Infantil, gastro enteritis.
Rafael Alvárez, negro, 9 meses, H. Infantil, neumonía lobar.
Felipe Cabrera, blanco, 78 años, Dolores 11, arterio esclerosis.
Beatriz Hernández, blanca, 39 años, Hijas de Galicia, apendicitis.
Eugenia Durán, blanca, 4 meses, H. Infantil, toxi-infección intestinal.
Chang Cin Yi, asiático, 57 años, Rayo 21, arterio esclerosis.
Eduardo Lubián, blanco, 4 meses, V. Aguilera sin número, miocarditis aguda.
Miguel Alvarez, blanco, 11 años, San Lázaro 184, paqui-meningitis.
José Rodríguez, blanco, 53 años, Aldabó, 11, parálisis general.
Manuel del Valle, blanco, 57 años, Lawton y Bellavista, Finca Santa Inés, cirrosis del hígado.
Antonia Torriente, negra, 11 años, Hospital Las Animas, tifoidea.
Rafael Zamora, blanco, 58 años, H. Mercedes, cáncer del maxilar.
Carmen Remedios, blanca, 45 años, H. C. García, cirrosis hepática.
Felicia Travieso, blanca, 60 años, H. C. García, atrofia amarilla del hígado.
Ramón Roche Palmero, blanco, 29 años, H. C. García, reumatismo crónico.
Rosa Pipo, blanca, 42 años, H. C. García, septicemia puerperal.
Julia González, blanca, 46 años, H. C. García, tuberculosis pulmonar.
Frank A. Baya, blanco, 60 años, 21 número 242, cirrosis del hígado.
Luis Salazar, mestizo, 69 años, H. Calixto García, insuficiencia aórtica.
María Muria Mur, blanca, 18 meses, Hospital Infantil, toxi-infección intestinal.
Pedro Hernández, blanco, 65 años, 10 de Octubre 197, cistitis.
José A. Miró, blanco, 48 años, Villegas 31, acrtitis.
Ramón García, blanco, 73 años, Párraga 6, uremia.

Compañía Trasatlántica Española

SERVICIO DE VAPORES CORREOS TODO EL AÑO.

El vapor correo **"HABANA"** saldrá el día 19 de AGOSTO, para VIGO, CORUÑA, GIJON, SANTANDER y BILBAO "vía: NEW YORK"

El vapor correo **"MARQUES DE COMILLAS"** saldrá el día 17 de AGOSTO, para LAS PALMAS, Canarias, CADIZ y BARCELONA "vía: NEW YORK"

Salidas para VERACRUZ:
Vapor "MARQUES DE COMILLAS", ... Agosto, 8
Vapor "HABANA". . . . . Agosto, 13

AGENTES GENERALES:
GARCIA & DIAZ, Ltda.—Palacio de la Lonja.—Apartado número 1690. Telf. M-6911, M-6912.— Habana, Cuba.

Viboreñas

HERMOSA CLAUSURA DE CURSO

Se efectuó en la mañana del domingo la de los numerosos alumnos del afamado Instituto Edison, que con tantos triunfos dirige la competente profesora Dra. Ana María Rodríguez de Gutiérrez, en el teatro «Tosca», que vióse invadido por una concurrencia selectísima y tan numerosa, que en el vestíbulo permanecían de pie muchas damas y señoritas, concurrencia que desde muy temprana hora comenzó a llegar, presentando la mayor animación la cuadra comprendida entre las avenidas de Concepción y San Francisco, en la Calzada de 10 de Octubre, con la incesante llegada de máquinas que conducían a las más distinguidas familias, de los alumnos de Ana María.

Puntualmente se empezó el programa, con la imposición de medallas y distintivos a los alumnos graduados, los que eran recibidos con muchos aplausos al ser nombrados.

Pero cuando las salvas de aplausos parecían no tener fin, fué cuando al descorrerse la cortina escénica apareció la más hermosa banda infantil que hemos visto en esta nuestra progresista Ciudad Nueva viboreña, con su diminuto director, el niño de ocho años «Pepito» Herrera, empuñando su batuta y dando la «entrada» a sus compañeros.

Y por ellos fué interpretado un magnífico programa con «Currito de la Cruz, un minuet, «La Paloma», «Danubio azul», y otras obras que les valieron muchísimos aplausos.

Forman esta banda infantil, que para nuestro más legítimo orgullo contamos, con Pepito Herrera, director.

Pianista: Lillian Sardiñas, de siete años.
Sticks: Waldo Argüelles y O-dali Ibarra.
Redoblante: Rafael Brito.
Xilophone: Angel M. Rodríguez.
Triángulos: Gladys Arozarena, Amelia Lamas, Elena Díaz, Pepito Rodríguez y Rafaelito Bornn.
Campanoles: Bertha Naranjo, Normita Rodríguez y Yolanda Alvarez.
Mandolinistas: Encarnación Agromayor y Judith Morente.
Cloggs: Elsita Travieso y Margarita López.
Tom-Tom: Raquel Radillo.
Castañetas: Julia Orihuela.
Tambourines: Anita Meiroviech, Gladys Vega, Herminia González, Juanita González, Anais Rodríguez, Mirta Martínez, Silvia Milián y Lydia Rodríguez.
Violines: Pepito Alvarez y Carmencita Bornn.
Maracas: Raulito Alvarez y Anita Planas.
Ton-Block: Pepito González.
Bellas: Elsita Blanco, Carmina Fernández y Delia Chiu.
Cymballs: Dora Rodríguez, Dominica Alonso, Andrés Bellver, José R. Vellever, Francisco Cossío, Orlando Bajos y Antonio García.
Violoncello: Teresita Esther Bornn.

Presentáronse con un elegante uniforme.

Es esta la más brillante obra cultural artística de la reputada profesora señora Carmen Marqués de Bornn, la que sé admirar, y por la que le dedico mi más expresiva felicitación.

Continuó el programa con una recitación de Teresina Bornn, que es una excelente recitadora, por su dicción y mímica.

Después se impusieron medallas a los alumnos, por sus diversos méritos.

ESTHER GUTIERREZ Y DE CASTRO

Una amiguita muy hermosa, muy bella y muy inteligente, como lo ha demostrado en los exámenes del Instituto Edison, obteniendo la nota de sobresaliente con diploma y medalla de oro.

Adorada y única hija del querido amigo Angelito Gutiérrez, presidente del Casino de Santos Suárez, sé apreciar su intensísima satisfacción por el brillante triunfo de Esther, a la que cariñosamente felicito, junto con el autor de sus días.

Carmina Benguría demostró ser una gran bailarina.

Se expusieron, en un elegante marco, preciosas payamas, confeccionadas por las habilidosas alumnas.

Les fueron entregados los premios a los alumnos de la Asociación del Instituto.

Después las familias asistentes pudieron admirar una valiosa exposición de vestidos.

Y las alumnas, mis bellas amiguitas Norma Rodríguez y Emma Olivera, cantados admirablemente la «Canción azul», número muy bonito, que les valió interminables aplausos.

He aquí las alumnas y alumnos graduados de enseñanza primaria:

Angelina Suárez: Emilia Forns, Gisela Jordán, Graciella Alvarez de la Vega, Hilda Gener, Hilda Ramos, Onelia López, Pilar Roca, Angelina Currás, Adolfina Cabañas, Dolores Cortina, Hilda Calero.

Armando González, Andrés Carballeira, Octavio Ruiz, Arturo Xiqués, Humberto Ruiz, Francisco Siberio, Lorenro Ruiz, Virgilio Chacón, Raúl Sotolongo, Armando Rivas, Jorge Picó, Isidro Fernández, José Nosti, José Luis.

Graduados de Comercio:

Carmen Cortina Ambrós, con la calificación de eminente.

Graciella Lorenzo Navarro, Manuel Fernández Paradela, Pedro Brito Rodríguez, Gustavo Abasolo García, Roberto Nosti Luis, Reinaldo Sierra Rodríguez.

Así fué la clausura del Instituto Edison, una hermosa fiesta cultural, en la que si los alumnos demostraron su aprovechamiento, sus profesores supieron demostrar también sus exelentes métodos de enseñanza, intelectual y manual.

El próximo domingo, día 4 de agosto, en el teatro Nacional, será la fiesta de presentación cultural artística, a las nueve de la mañana, con un selecto programa, que oportunamente daré a conocer.

Una vez más me complazco en felicitar a mi distinguida amiga la doctora Ana María Rodríguez de Gutiérrez, a las profesoras y profesores que la secundan en sus valiosas labores, y a sus numerosos alumnos, en particular a los que integran la gran banda infantil.

MARTHICA JIMENEZ OROPESA

Celebró ayer sus días tan admirada amiguita, ya notable artista, excelente recitadora que tanto se destaca en todas las fiestas en las que toma parte.

Marthica ha podido comprobar la sincera admiración y el afecto de sus muchas amistades pues hasta su su residencia fueron a felicitarla, recibiendo muchos presentes y muchas flores.

Yo le reitero mi más cariñosa felicitación, deseándole la continuación de sus brillantes triunfos, que siempre sabrá obtener con su inteligencia y temperamento artístico.

UN SALUDO

Lo dedico en sus días a la respetable dama Máxima Castro de Muñoz, esposa del cumplido amigo señor Eduardo Muñoz.

Hasta su hogar les hago llegar mis votos por que siempre disfruten de muchas prosperidades y felicidades.

Urbano del Castillo.

MATANCERAS

EL DOLOR DE UNA SOCIEDAD

Por la catástrofe del sábado.

Confronta Matanzas en estos momentos, una de esas tragedias, que contristando el espíritu, agobiando los corazones, llena de estupor y de desolación a cuantos por desdicha nuestra, hemos sido testigos, como quien dice, del horrendísimo accidente acaecido a las dos de la tarde del pasado sábado.

Ya conocen nuestros lectores el suceso de Coliseo, porque con la diligencia que le caracteriza y la seriedad que es en él por todos reconocida, ha informado Alberto Lovio al DIARIO DE LA MARINA, los escalofriantes detalles de esa catástrofe, que tantos, tantos duelos ha traído al seno de esta sociedad.

Uno de los más vinculados a esa desgracia, el de la familia Tapia, la del eminente cirujano, Director de la Clínica Matanzas, que registra tres víctimas, de las que solo sobrevive el jefe de los de ese apellido.

Falleció en las horas de la tarde del domingo la señora Cecilia Dávila de Tapia, la madre del prestigioso galeno; pereció carbonizado instantáneamente el joven Lorenzo Tapia, su sobrino, y con fracturas numerosas y en estado grave, yace su padre, don Francisco Tapia, que ignora, cuando escribo estas líneas, el triste fin de su esposa y de su nietecito.

De duelo también, duelo grande, inmensísimo la señora Hortensia Fernández y nuestro amigo Luis Otero.

Su único hijo, Luis Otero Fernández, de diez y ocho años, murió seccionado su cuerpo en tres pedazos.

Y el matrimonio Arce, recién casados, porque no hace cuatro meses aún que se habían unido, pereció del mismo modo en la hecatombe.

Otro médico ilustre de esta ciudad, ha sido víctima de ese suceso, porque su hijo, el jovén Juanito Tamargo, recibió fracturas y lesiones de consideración.

Me refiero al Dr. Juan F. Tamargo, oculista de renombre, que es Director de la Clínica de la calle de Tello Lamar, que ostenta su apellido.

Y más y más casos se lamentan en personas del pueblo, en hogares yumurinos, a los que en estos instantes azota el dolor y la congoja.

Para que resulte aún más triste el caso y sea más de sentirse, ocurrió el accidente en un día y en horas, en que era precisamente la alegria la que se desbordaba sobre esa carretera Central, que fué teatro de la tragedia.

La fila de máquinas que se dirigían a Varadero, casi en cordón, porque no cesaron un solo minuto de pasar autos con esa dirección, fueron testigos del cuadro macabro que presentaba aquel hacinamiento de carne chamuscada, de cadáveres mutilados, de hierros candentes y quejumbrosos heridos que en charcos de sangre, debatíanse entre ayes de desesperación.

El prólogo de la fiesta nacional de remos, a sido para Matanzas bien doloroso por ese accidente trágico.

De él se libró milagrosamente un artista tan destacado como Conrado W. Massaguer, que en el propio Coliseo, estuvo para tomar ese ómnibus que lo llevara a Cárdenas, pero la inspiración de un amigo, lo hizo esperar otro carro y lo salvó de una segura muerte.

En medio de tanto dolor, de tanta angustia, de tanto horror, hay que destacar la actitud de nuestras autoridades, de nuestros médicos y de nuestros centros de socorros que se portaron admirablemente.

El Gobernador Delgado se trasladó al sitio de la ocurrencia, dirigiendo personalmente las operaciones de salvamento.

El Jefe del Distrito, teniente coronel Pino, se superó a sí mismo en el auxilio.

Y los profesionales todos de la Yucayo, acudieron a Clínicas y Hospitales, prestando generosos su concurso para aliviar tanta desolación.

El balance hasta ayer lunes a la hora en que escribí esta correspondencia es de catorce muertos y como informó Lovio al DIARIO, el del instante del suceso fué solo de diez. Han fallecido después otros heridos y eso eleva la cifra.

Para los Tapia a los que tanto, tantísimo afecto tienen del cronista, para Luis Otero y Hortensia Fernández, cuyo luto es el de toda nuestra sociedad y para todos aquellos otros hogares en que la Parca ha sembrado el dolor mi pésame más sentido. Y para los que como Tamargo también confrontan angustia, por sus heridos que el Todopoderoso derrame sobre ellos conformidad, porque no fueron de los más azotados.

VARADERO

Doblemente triunfal.

Fué atracción durante toda la pasada semana y fué realidad, hermosísima realidad, en las horas de la mañana del domingo veinte y ocho de julio.

El gran evento deportivo que hace llegar hasta aquella Playa a todo los sportman de Cuba y a todas las familias bien de nuestras sociedades, resultó este año como auguré y como se esperaba, un magnifico succéss.

Por la cantidad de público que presenció las regatas y por lo magnífica de las competencias.

Varadero como marco de esas justas triunfa siempre en ellas, por su belleza y por su hermosura, pero en este año de 1935, como en el de 1916, triunfó también por el esfuerzo y la victoria de sus rowers, de esos valientes muchachos del Club Náutico que retendrán la Copa Cuba en las vitrinas de su institución, hasta las competencias de 1936.

Presentía esta victoria.

Y en las líneas postreras de mi última nota de las «Matanceras» del domingo dije así: «¿De quién el triunfo en esas regatas? Si acompañara la fortuna al valor—parodiamos la frase del almirante Cervera—bien pudieran los cardenenses conservar el gran trofeo en las vitrinas del Náutico...

Y está allí y allí quedará hasta que nuevamente se les discuta su posesión y vuelvan los shells airosos, por sobre aquellas aguas de turquesa, a competir por la Copa Cuba.

No voy a caer en la audacia de reseñar el evento de la Playa cardenense, por que técnicamente, con su reconocida autoridad, lo hará Rubén Otero, ni voy tampoco a destacar la parte social de la fiesta, por que Luis de Posada, presente allí, lo hará con galanura en su «Crónica Habanera»; pero hay que hablar siempre tanto de Varadero, que sin caer en monotonía y repeticiones, puedo llenar unas cuartillas que interesen al lector y que se vinculen sobre todo, con Matanzas, mi radio de acción.

Triunfo de Matanzas, Capital de la Provincia en que se ubica Cárdenas, es ese de los rowers del Náutico, nuestros hermanos.

Y con los hijos de la Perla del Norte, se festejó en Varadero, con alegría que rayaba en frenesí.

Las exteriorizaciones que se hicieron en el Náutico, minutos después de efectuada la justa, fué apoteósica para Búfalo Estévez y sus invictos remeros.

El júbilo contagioso en extremo se desbordó cual la espuma del champagne y en apretado abrazo las lindas cardeneses y las gentiles matanceras, y los hombres de Varadero y los de Bellamar, brindaron hoy, como brindamos en 1916, por éste meritísimo esfuerzo, de quienes sin los recursos de las opulentas sociedades habaneras saben llegar a la meta, adelantándose a todos los tecnicismos y a las naturales ventajas de sus contrarios.

El aspecto que presentaba Varadero ayer, era grandilocuente.

Yo que he asistido desde el año diez, inicio de estas competencias, a las justas náuticas de la Playa Azul, puedo asegurar que pocas, muy pocas veces hemos visto la cantidad de personas que irrumpieron el domingo en la mañana en aquella Varadero incomparable.

El Náutico se vió repleto, tan repleto, que cabe en esta ocasión, más que en ninguna otra, aquéllo de que no cabía un sólo alfiler más.

La Playa a todo lo largo del Caserío, era una humana muralla.

Y en el mar, ese mar de tan indefinido azul, por que es la esmeralda vaciada en turquesa, miles de miles de bañistas, lucían al ardiente oro del sol, la policromía de sus trusas.

Frente al Club, con los barcos de la Marina de Guerra, que presenciaron el evento, infinitas embarcaciones mecíanse majestuosas sobre las espumas blanquísimas, flameando banderas de todas las naciones.

«El Blanca» desplegaba la insignia de las barras y las estrellas: es hoy propiedad de Steinhart ese yacht.

El de los Príncipes de Ruspoli, la bandera de Italia, con el escudo real.

Y nuestro gallardete con la solitaria estrella, veíase en más de cincuenta embarcaciones allí.

Hizo el viaje el cronista hasta la Playa Azul en el «Yumurí», con un grupo distinguidísimo.

Pasajeros de ese yacht, eran: los esposos Alejandro Herrera y Arango y María Pepa Catá y Menéndez, con Humberto González Horta y Mercedita Díaz Pardo, Guillermo Salazar y Alicia Amézaga, Maruca Fáez y Pino Horta, Yuya Horta y Octavio Visiedo, e Ismael Obias, Chacho Horta y la encantadora Amparito Díaz Pardo.

No fué la excursión del Tennis a las regatas.

El duelo que el sábado confrontó Matanzas, con motivo del accidente de Coliseo, hizo que la sociedad suspendiera el viaje.

Entre las embarcaciones yumurinas en aguas de Varadero, recordamos a la de Mr. Jordan, la de Segundo Botet, la de Jaime Romeu, la de Clement Landaman, etc., etc.

La cantidad de máquinas que desde el jueves pasado se han dirigido a Varadero, es tal, que el domingo en la tarde, cuando se inició el regreso y lo hicieron todas juntas, formaba un cordón a su paso por el Malecón de la Playa, que ni en los días de carnaval en aquel quartier, se ha visto igual. Iban unas tras otras sin interrupción y sólo a metros una de otras.

La élite de Varadero, los apellidos que puede decirse que son fundadores del Caserío de aquella Playa, y que pueden catalogarse así: Castro, Jones, Neyra, Verdeja, Vilá, Smith, Rojas, Faz, Vellens, Reynaldo, Lluría, Villa, La Rosa, etc., etc., está hoy de doble enhorabuena.

Primero por el triunfo sportivo del domingo. Segundo por que gracias a la voluntad del coronel Mendieta, la carretera que une a Varadero con Coliseo, hasta donde llega la Central, es tan espléndida como la misma ruta nacional.

En una hora y quince minutos ha hecho el viaje a velocidad moderada el Ingeniero Segundo Jefe de Obras Públicas de este Distrito, Sergio Barrientos, el domingo.

Es un record.

Que a de hacer que los habaneros y los hijos de Matanzas, frecuente más y más, para hacerla suya también, esa Playa, la más linda de Cuba, y la que por su naturaleza puede paragonearse con las más lindas del mundo.

A Varadero le falta la mano del hombre.

Y el hombre está haciendo ya por ella. ¿Prueba? esa carretera próxima a terminarse que acorta distancias y facilita su acceso.

Otra prueba más.

El Kawama Camp, ese esfuerzo hermosísimo que el ex-Comandante Eugenio Silva, nos da. Aquel resort, es miniatura lo que los grandes sitios de temporada de Europa, y los Estados Unidos.

Hay allí un cashet, un sprit, una personalidad por decirlo así, que no veíase en Cuba, en ninguno de nuestros sitios de temporada.

Tiene Kawuama Camp, la misma aristocrática elegancia de San Miguel de los Baños, el balneario de Don Manuel Abril Ochoa.

Cuando a nuestro regreso a Matanzas, por la costa, cruzamos frente a los dominios de Silva, eran numerosos los yacth que veíanse anclados allí.

Entre estos el de los Cadenas, una de las embarcaciones de recreo más confortable de la flotilla habanera.

¿Qué decir de los bailes y las fiestas de salones del sábado y domingo en las Playa Azul?

La pluma de Posada ilustrará al lector.

Y antes de estampar mi firma en esta pobre reseña del gran evento del veinte y ocho de julio, vaya mi enhorabuena a Iturrioz, Presidente del Náutico, a Raul Castro, su Director, a Frank Smith y López de Mora, su Vice-presidente y a ese Búfalo Estévez, para llamarlo en los mismos términos que aparece en las columnas sportiva del DIARIO DE LA MARINA, por la victoria del domingo.

El triunfo de los muchachos del Náutico, sobre las crews del Vedado Tennis, del Habana Yacht Club, de las dos tripulaciones de Cienfuegos y la de la Marina Constitucional, es un esfuerzo doblemente meritorio por que era cubano el coach que los entrenó y por que es socio del Náutico, es cardenense y es de esos hijos de Varadero, que por su Playa lo dan todo.

Los habaneros y cienfuegueros, salieron ayer de Cárdenas, entonando esa canción tan popular y tan bella, que dice:

«Arráncame la vida y si acaso te hiere el dolor...»

Manolo JARQUIN.

GRAN REBAJA EN PRECIOS DE PASAJE DE PRIMERA CLASE

A NEW YORK DOS SALIDAS SEMANALES

A MEXICO TODAS LAS SEMANAS VAPORES ORIENTE ORIZABA SIBONEY Y YUCATAN

SISTEMA DE REFRIGERACION PERFECTO PARA EL TRANSPORTE DE FRUTAS Y VEGETALES

a NEW YORK IDA Y VUELTA DE MAYO 15 A SEPT. 15 $80 VALIDO POR 25 DIAS

VIAJE SIN DISTINCION DE CLASES Y CON DERECHO A TODAS LAS COMODIDADES DEL BUQUE-ACCESO A TODAS LAS CUBIERTAS, SALON DE LECTURA, BAILES, SPORTS, ETC. TODO A BORDO A SU DISPOSICION SIN LIMITE NI BARRERAS

a VERACRUZ $75 IDA Y VUELTA-VALIDO POR TRES SEMANAS

TAMBIEN BOLETOS DE PASAJE A-: PROGRESO Y MEXICO

SOLICITE PRECIOS Y FOLLETOS DE EXCURSIONES

NEW YORK AND CUBA MAIL STEAMSHIP Co
BAJOS DEL CENTRO ASTURIANO. HABANA, CUBA.
TELEFONOS A-6154 - M-7776.

Se pide que no expulsen a un barbero

Los vecinos de Esmeralda alegan que Manuel Acibo es un hombre de buena conducta

Se nos envía, con el ruego de su publicación, copia de la siguiente carta:

Esmeralda, julio 26 de 1935.

Al Honorable señor Secretario de Gobernación.—Habana.

Honorable señor:

Los abajo firmantes, presidentes de distintas sociedades del término municipal de Esmeralda y otras personalidades del comercio de este pueblo, a usted, con el mayor respeto, exponen:

Que encontrándose a la disposición de esa Secretaría el ciudadano español Manuel Acibo, de 47 años de edad, vecino de este poblado, casado con la señora Sofía Sánchez, cubana y con dos pequeños hijos, los que se encuentran hoy desamparados, por efecto de la prisión que sufre dicho señor, el que se dedicaba al oficio de barbero, siendo un laborioso y pacífico vecino de este pueblo, viviendo solamente consagrado al trabajo y atención de su familia.

Tenemos entendido que las autoridades que han investigado los métodos de vida del señor que nos ocupa lo han hecho en términos favorables y muy de acuerdo con nuestro pensar y sentir.

Por lo que dejamos expuesto solicitamos de usted un poco de piedad para esa abandonada familia cubana, y no sea expulsado al señor Acibo del territorio nacional, por ser de justicia.

De usted respetuosamente,

L. Sánchez, J. Pérez Vega, R. Pérez, José Ruiz, Luciano F. Alamo, J. F. Ruiz, S. Fernández, José Rodríguez, Longino Caraballo, David Domínguez, . Rodríguez, Antolín Caso, Florencio Pacho, Armando González, Dr. Escoto, Dr. D. Méndez, M. Fernández, Alejandro Alonso, Paulino Foyo, Eustaquio González, M. Garitano, Emilio Bango, Joaquín de Cárdenas, Isidro González, A. Noguera, Juan Cafero, E. Riestra, Fernando Trillo, Antonio Prieto, Martín Terrón, Gustavo Arencibia.

LINEA DEL PACIFICO
MALA REAL INGLESA

Próxima salida para Europa:

Moto Nave "REINA DEL PACIFICO"
30,000 toneladas
AGOSTO 6
PARA
VIGO, CORUÑA, GIJON, SANTANDER, LA PALLICE, LIVERPOOL, CON ESCALAS EN NASSAU Y BERMUDAS

Próxima salida para Centro América, Perú y Chile Vía Kingston, Jamaica y La Libertad (Ecuador)

Vapor ORBITA
AGOSTO 4

Para informes DUSSAQ Co. Ltda. S. A.
Palacio del Centro Asturiano. Teléfono A-6540.

REGLANAS

por Alejandro Pérez Pérez

UN GRANDIOSO BAILE

De innumerables atractivos.

Y extraordinaria animación.

Será el del próximo sábado.

En los espaciosos salones del cubanísimo Liceo de Regla.

Y bajo los auspicios del simpático y aguerrido «Regla Base Ball Club, quien ha puesto en esa fiesta todo su entusiasmo y toda su esperanza de éxito, el que a juzgar por el interés que existe entre nuestros damitas, puede desde ahora darse por asegurado.

Los salones del Liceo de Regla, lucirán el sábado transformados en un paraíso donde las flores, la luz y una interminable legión de mujeres bellísimas, serán el encanto de todos los que tengan la dicha de asistir al mismo.

Muy bonito será el adorno.

Estilo vanguardista.

En cuya obra están afanosamente trabajando todos los muchachos del Liceo y muy especialmente Carro, Lledó, Costales, Fajo y Vicentico La mela, el insustituible presidente liceista.

Los bailables estarán a cargo de dos solicitados conjuntos musicales:

La orquesta de «Neno González» con su cantante Paulina Alvarez.

Y el septeto «Cauto».

Circulan ya las invitaciones.

Ellas pueden obtenerse todos los días, en las secretarías del «Regla Base Ball Club» y «Liceo de Regla»

La demanda es extraordinaria.

Tal es el entusiasmo existente.

De esa gran fiesta bailable del próximo sábado, me haré eco.

Con lujo de detalles.

SIMPATICA BODA

Notarial.

Fué la del sábado.

Ante el notario doctor Julio A. López Sánchez, contrajeron matrimonio la bella y gentil señorita Zenaida Castro y Cárdenas y el estimado amigo y conocido joven Eduardo Gómez Luaces.

Como testigos firmaron el acta: Octavio Cabreras, Pereda, Luis Arnau Montero, Mario Torres Ulloa, Eyda Torres Ulloa y Rodolfo Valdés Benemelis.

Con ponche de champagne, se brindó por la felicidad de los nuevos esposos.

¡Zenaida y Eduardo!

Que sean muy felices.

Son mis deseos.

ONOMASTICOS

Aunque tarde.

Quiero hacer llegar mi saludo, con motivo de sus onomásticos, a las personas siguientes:

En primer término a la respetable señora Beatriz Martínez viuda de Bosch, Beatriz González de Fernández.

Y las señoritas:

Beatriz Valdés, Beatriz Rodríguez, Martica González, Marta Fernández.

La bonita niña Martica Roura y Arroyo, hija de los apreciados esposos Lolita Arroyo de Roura y Baldomero Roura.

Y dos amigos muy estimados del cronista: Santiago Pachón, padre e hijo, quienes en unión de Francisco Inchauspi, tal alto han puesto en Regla el nombre de la cervecería «Hatuey» y «Bacardí».

Para todos, mi felicitación.

Muy afectuosa.

UNA GRANFUNCION

Con «Roberta».

La film de actualidad tan solicitada.

Y otros agradables atractivos.

La organizan los animosos muchachos de los «Antiguos Alumnos del Colegio San Cristóbal»

Para el viernes nueve de agosto.

En el coquetón teatro «Regla».

Dada la gran simpatía que en nuestra sociedad cuentan los componentes de esa entusiasta agrupación, no dudamos de su éxito.

Muy merecido.

REUNION BAILABLE

Muy concurrida.

Fué la que el pasado sábado celebró en sus salones la simpática sociedad que tiene su predios en Belot: la «Standard Sport Club.»

Numerosas y muy bonitas damitas prestigiaron con su presencia esa agradable fiesta, cuya animación se mantuvo hasta pasado media noche.

Agradezco al capitán Ludeña, jefe de la policía de Belot, la atenta invitación que por su conducto hube de recibir.

Para esa fiesta bailable.

UNA GRAN VERBENA

«Las Mil y Una Noche».

Organizada por los Caballeros de Colón de Guanabacoa, con el propósito de recaudar fondos para distintas atenciones sociales.

En los jardines de «La Cotorra»

El que lucirá una gran iluminación y un bonito y caprichoso adorno.

Se efectuará el sábado y domingo próximo de nueve de la noche a cuatro de la madrugada, y de dos de la tarde a dos de mañana.

Gentiles y simpáticas damitas estarán al frente de numerosos kioscos entre los que sobresaldrán el de los barrios Cubano, Español, Mexicano, Americano, Alemán y Chino.

Ocho conjuntos musicales se encargarán de los bailables:

Jazz-band Havana Casino con Miguelito García; orquesta Antonio M. Romeu; orquesta Gris con Fenando Collazo, orquesta Polar, con Alberto Aroche; Septeto Nacional de P' Los Barcaleses de País», y Quinteto Monterrey.

Habrá comunicación constante con los Omnibus de las rutas tres y cinco de los Aliados y los de Reflaen Guanabacoa.

Guanabacoa, los que dejarán a los invitados en la misma puerta de entrada de «La Cotorra».

Para disfrutar de los numerosos atractivos de «La Mil y Una Noche» se ha señalado una pensión extraordinariamente económica.

Al alcance de todos.

UNA NOCHE EN EL PARAISO

Es el título.

De otra Verbena.

Que se celebrará el sábado diez de ayosto.

En la sociedad «Santa Amalia», en Avenida de Santa Amalia número 24.

Y para la que he recibido atenta invitación.

La amenizarán el Jazz band Hermanos Martínez, orquesta Chao Belén Puig con Pablo Quevedo y el septeto «Arca Triunfal» con Guillermo Pérez.

La pensión señalada para tan amena fiesta es la de sesenta centavos.

Así me lo informan los organizadores.

Y con gusto lo consigno.

NUEVA DIRECTIVA

Recientemente electa.

En el benemérito Cuerpo de Bomberos del Comercio de Regla.

Tomó posesión el pasado domingo

La preside un amigo y compañero muy estimado: el doctor Loreto Sarapión.

Quien con sus entusiasmos y competencia sabrá proporcionarle numerosos éxitos a la institución que tan expontáneamente le ha confiado su dirección administrativa.

He aquí los nombres de la nueva directiva:

Presidente: Dr. Loreto Sarapión
Secretario: Miguel Díaz García.
Tesorero: Luis Sánchez.
Contador: Angel García.
Vocales: José del Amo Díaz, Fernando Martínez, Guillermo Miró, Nicolás Garriga, Gerardo Orozco, Roberto de la Torre y Alfredo Díaz.

Que los mayores éxitos coronen todas sus gestiones.

Son mis anhelos.

Con mi felicitación.

NOTA DE DOLOR.

Triste nueva.

En la Barquera, Galicia, España, ha dejado de existir la respetable señora Juliana Romeu, madre amantísima de nuestra estimada amiga la señora Josefa Calvo de López.

A la que enviamos nuestro pésame.

Muy sentido.

EDICTO

DOCTOR RENE GARCIA DE LA VEGA Juez de Primera Instancia del Este de esa Capital.

HAGO SABER: que en el procedimiento sumario hipotecario seguido por Ernesto Tito Vidal y Someillán contra el Centro Gallego, Sociedad de Instrucción, Recreo, Sanidad y Protección al Trabajo, por providencia de esta fecha se ha dispuesto, se proceda al pago del dos por ciento de fracción del semestre moratorial vencido en Diciembre de 1934, señalándose al efecto para el pago de los tenedores de cupones correspondientes a la serie A, o sea a los bonos de UN MIL PESOS, el día SEIS DEL ENTRANTE MES DE AGOSTO A LAS NUEVE DE LA MAÑANA; para el pago de los tenedores de los cupones de la serie B; o sea los correspondientes a los bonos de QUINIENTOS PESOS, el día SIETE DEL PROPIO MES A LAS NUEVE DE LA MAÑANA; y para el pago de los tenedores de cupones de la serie C, o sea los correspondientes a los tenedores de los bonos de CIEN PESOS, el día OCHO DEL PROPIO MES A LAS NUEVE DE LA MAÑANA, en el local de este Juzgado, sito en el piso tercero de la casa número diez y siete del Paseo de Martí.

Y para su publicación en un periódico de mayor circulación de esta Ciudad, se libra el presente en la Habana a veinte de Julio de mil novecientos treinta y cinco.

Dr. René García de la Vega.

Ante mí:

M.E.C.D. 2016

Satisfecho
PORQUE ES
BALCELLS
ACEITE PURO DE OLIVA
EL DE TODOS PREFERIDO

¿Con cuál de estas afecciones cutáneas quiere Ud. acabar?

Espinillas Poros obstruídos Aspereza
Sequedad Pereza Dureza

El tratamiento Resinol le aliviará. El uso diario del Jabón Resinol estimula el cutis, desobstruye los poros y suaviza la aspereza. El Ungüento Resinol cura las espinillas y alivia la dureza y la sequedad. Empiece hoy y pronto verá cómo mejora. *En las droguerías.*

Pida muestras gratis a Resinol, Dept. 86, Baltimore, Md.

Resinol

GRATIS

26 BILLETES ENTEROS DE LA LOTERIA

recibirán todos los que posean un cupón numerado del Concurso del jabón "La Llave" igual al premio mayor del primer sorteo de Septiembre.

Lave y friegue con el jabón del pueblo. Conserve las envolturas. Cámbielas por cupones del Concurso de los Millones.

LIMPIEZA Y RIQUEZA

GUIA MORAL DEL CINE

COMITE DE DAMAS CATOLICAS DE CUBA

RELACION DE PELICULAS APROBADAS Y CLASIFICADAS POR EL COMITE ATOLICO DE LOS ESTADOS UNIDOS, SANCIONADO POR LOS SRES. OBISPOS DE NEW YORK, CINCINNATI Y DE LOS ANGELES, CALIFORNIA.

AGOSTO DE 1935.

CONSULTELA ANTES DE IR AL CINE

PELICULAS PARA NIÑOS Y MAYORES

AUNQUE DE INTERES PARA MAYORES PUEDEN VERLAS LOS NIÑOS

Amor en ruta; Baboona; Bajo presión; Balas de papel; Camino a la muerte; Charlie Chan en París; Clive de la India; Cómicos de la legua; David Copperfield; Detrás de las luces verdes; Donde la ley no existe; Duque de Hierro; El Capitn Huracán; El Vardenal Richelieu; El Crimen del Gran Hotel; El Crimen del Casino; El cuarto No. 309; El Huérfano; El Incomprendido; El infierno de los Cielos; El más grande amor; El rayo mortífero; Escándalos 1935; La doncella de postín; La evocación del ayer; La fortuna de Brewster; La hija de nadie; La mujer de todos; La Pequeña Coronela; La Princesa O-Hara; La vida comienza a los 40; Los Miserables; Motín en alta mar; Muerte en las nubes; Música en el aire; 365 Noches en Hollywood; Oh Marieta; Otra Primavera; Parias del Ensueño; Rayito de sol; Roberta; Romance universiario; Sueños de oro; Superstición; Una noche en el Ritz; Un pobre diablo; Vaquero millonario; Viva el amor; Viviré mi vida.

Para mayores Abril encantador: Aguilas humanas; Amor de Vanessa; Dulces Melodías; El Cuervo; El lobo humano; Contra el imperio del crimen; En busca del amor; Enemigos íntimos; Entre el amor y la muerte; Escuendo en el Este (La batalla); Ireia; La amenaza; Una doncella en peligro; La noche nupcial; La marca del Vampiro; La sombra de la duda; La víctima del dragón; Lirio Dorado; La vestida de rojo; Lobos de Broadway; Los caballeros nacen; Música, maestro; Os presento a mi señora; Rendez-vous a media noche; Rivales; Vivamos esta noche; Voluntad esclava.

(Con licencia eclesiástica).

Canas

Suprima las canas en pocos días con la Loción LA CONDESA.

Higiénica, inofensiva, no mancha la piel ni las telas, devolviendo al cabello su color natural exacto.

Use en la misma forma que una loción de tocador, al peinarse la Loción Higiénica

"La Condesa"

Ayude a Sus Riñones

No Tome Drogas Drásticas

En sus riñones hay unos nueve millones de diminutos tubos uriníferos o filtros que usted pone en peligro al descuidarlos o al tomar drogas drásticas e irritantes. ¡Tenga cuidado! Si a causa del mal funcionamiento de los riñones o de la vejiga sufre usted de micciones nocturnas que lo obligan a levantarse, de dolores en las piernas, nerviosidad, desvanecimientos, rigidez muscular, reumatismo, lumbago, neuralgias, ardores en la uretra, picazón, escozor, acidez o pérdida de la vitalidad, no pierda un instante: tome el Cystex, nuevo descubrimiento de un médico para aliviar, tonificar, limpiar y reponer los riñones irritados y adoloridos. Comienza a obrar a los 15 minutos de tomarse, y renueva la salud, la juventud y la vitalidad en 48 horas. El Cystex no cuesta más que unos cuantos centavos por cada dosis, y se garantiza que le aliviará sus sufrimientos en una semana o se le devuelve su dinero. En todas las boticas.

Si su droguista no lo tiene, escriba a J. Casanova, Apartado 1204, Habana

Lea AVANCE todas las tardes.

Dirigido por José I. Rivero.

Crónica Habanera

(Continuación de la Pág. NUEVE)

EL ESTRENO DE EL ENCANTO

Una de las más bellas producciones filmadas últimamente, fué estrenada ayer en el aristocrático teatro «Encanto», que vistió sus mejores galas.

Trátase de «Oh Marietta», opereta de exquisita música y romántico argumento, que interpretan dos cantantes famosos, Jeanette Mac Donald y Nelson Eddy, secundados por Frank Morgan y Elsa Lanchester.

Esta cinta, que gustó extraordinariamente al selecto concurso de damas congregado en todas las tandas se exhibirá durante toda la semana.

Entre las damas que asistieron ayer se encontraban:

La Marquesa de Pinar del Río.

Rebeca Sanfuentes de Edwards Bello, esposa del Ministro de Chile.

Rosa Carril de Fernández Medina, esposa del Ministro del Uruguay.

Rita Martins de Thompson Flores, esposa del Secretario de la Legación del Brasil.

Meche Roig de Campilli.

Mariana Seva de Menocal.

Micaela Mendoza viuda de Carrillo; Luisa Gendreau de Moas; Blanquita Hierro de Carreño; Amalia Hierro; Ana Fernández de Alvarez de la Campa; Angelina Armand viuda de Martínez.

Maximina Marimón de Farrés.

María Vázquez viuda de Solís; Matilde Mendoza de Roberts; María Cabezas de Solís; Josefa Alvarez Flores de Onetti; Adolfina Valdés Cantero de Martínez.

Edelmira Martínez de Sierra.

Conchita Fernández Mederos de Plá.

Josefina Barraqué de Sabatés.

Mercy del Monte de Maciá.

Margarita Contreras de Beck; Julia Bolado de Entrialgo; Carolina Bolado de Selles; Totó Mederos viuda de Sampedro; Isabel Mercedes Soto de Evertz; María Teresa Demestre de Armenteros; Elisa Arvide viuda de la Guardia.

Cristina Fernández de Castellví.

Lily del Portillo de Hurtado de Mendoza.

Evangelina de la Vega de Céspedes; Virginia Calvo de Varona; China Montalvo; Elvira Pérez de Errasti; Zoila Noroña de Reyes; Estela Díaz Cruz; Margarita Scull de Alvarez; Carmela Alió de López.

Conchita de Cárdenas de Weber

Julieta Cadenas de Silva.

Delia Martínez Díaz de Suárez; Clarissa Aspuru de Alejo; Isis Ortiz de Aguilera; María Stynen de Kates; Carolina Parellada viuda de Zanon.

Carmen Cerra de Fernández Villasuso.

Betty Paz de Posada.

Carmelina Entrialgo de Blanco.

Ofelia Balaguer de Surís; Olga Oliva de Montalvo; Bebita Alonso de Belt; Ofelia Aixalá de Hernández; Carolina Mantice de Muller; Alicia López Aldana de Godoy; Lec Rodríguez de Fernández Muñiz; Jacinta Torres de Salazar.

Lala Carreño de Sampedro.

Silvia Gallo.

Guadalupe Villamil de Baños: Amelia Alvarez de Morejón; Amelia Morejón de López Miranda; Evelyn Salazar de Mendoza; señora de Van Lier.

Angeles G. Regalado de Castro Montejo.

Dulce María Larrieu de Tamayo; Rosita Montalvo viuda de Coffigni; Julita Montalvo; Lidia Dotres de Blez; Nena García de Betancourt.

Josefina Martínez Armand de Kindelán.

Ofelia Cortina de Arango; Gloria Montalvo de García Ordóñez; Nena Aranda de Echevarría; Alejandrina del Junco de Aranda; Carmela Sampedro de Argüelles.

Carmen Sánchez Galarraga de Alfonso.

Ana María Rodríguez Franca de Quirch.

Carmelina Pujol de Fernández Garcés; Chichí Etchegoyen de Muñoz; Mercedes Ulloa; María Isabel Suárez de Sánchez; Luz Suárez de González del Valle; Lelia Marchena de Baiz; Alicia Godoy de González del Valle.

Evelia Méndez de Valdés Rodríguez.

Maggie Orr de Aróstegui.

Matilde Truffin; Dolores Ricardo de Rodríguez; Mercedes Fernández Dominicis de Roig; Beatriz Palacio de Le Febure; Fidelia Hernández; Clara del Campo viuda de Arenas; Nena Arenas viuda de Lastra; Piedad Hidalgo de Galletti.

Matilde Sánchez Montoulieu de Sorzano.

Rosita Pina de Torres Viera; María García Robiou de Díaz; Cuca Riamonde de Rodríguez; Caridad Riera viuda de Mestre; Milly Mendoza de Ferrer; Ana María Blanco de Solís; Conchita Martínez de Rocha; Cuca Saaverio.

Ofelia Cortés de Cano.

Margarita Vadía de Carbonell.

Moraima del Pico de Portela.

Lolita Morera de García Alonso; Tomasita Ramos de Guiral; Mrs Shapiro; María Meneses de Seris; Nena Suárez de Alonso; Marta Cabello de Rodríguez.

Carmen Herminia Carranza de Maruri.

Marta Díez Muro.

Dalia Iñiguez de Pulido, la exquisita recitadora cubana.

Y Louise Olivier de Tabarini, la conocida modista de la línea femenina.

Señoritas:

Ana María Edwards, hija del Ministro de Chile.

María Antonia Morales; Bebita Lasa; Cristinita Castellví.

Josefina y Ofelia Valverde; Flavia Argüelles; Beba y Toki Montero; Rosita Valenzuela; Georgina Martín; Lulú Horstmann; Mina Errasti; Eugenia Martínez.

Lolita y Silvia González del Valle.

Elena Hidalgo Gato.

Angelita Cadenas; Carmen y Teresa Blanco; Josefina Berenguer; Marta Montes; Ena Bermúdez; Mina Alvarez; Marietta Aenlle; María Elena Ros; Lidia Plá.

Josefina y Lourdes Hurtado de Mendoza.

Teresita Moas.

Ofelia, Luisa María y Josefina Morales de los Ríos; Emma Azcuy; Hortensia Betancourt; Herminita Piedra; Gloria y Margarita Carrillo; ifi Roberts.

Marta y Mercedes Castro Montejo.

Corinita Aballí.

Choli Alvarez de la Campa.

Caruca, Meche y Marta Larrondo; Nena Rodríguez García; Adela y Josefina Dardet; Josefina y Hortensia Knight; María Galbis Ajuria; Olga Beltrons.

Cusa Moré.

Berta y Ana Morell.

Josefina Fonts.

Silvia y Mary de los Reyes; Ofelia de la Cruz; Nenina de los Reyes; Ofelia López Góbel; María Enriqueta Serís; Carmelina Gamero; Mercedes Onetti.

Rosa Margarita Quevédo.

Columba Sierra.

Hortensia de Cárdenas.

Amilia María y Antolina de Cárdenas; María Isabel y Sara Pino; Cira Ortega; Margot Blanco; Nena Magriñá Pessino; Estela de la Lastra; Josefina y Cristina Zanón; María Conchita y Angelita Betancourt; Rosita Almansa.

Josefina y Pilar Lombillo.

Guillermina Evertz; Delia Margarita Suárez; Rosita Barraqué; Thais Parajón; Georgina Pellegrín; Teresa Pujals; Anita Concistre; Carmen de la Guardia.

Lolita Rodríguez Ricardo.

Anita Roelandts; Lidia Fuentes; Esperanza Núñez de Villavicencio; Adolfina y Cristina Gelats; Graziella Fresneda; Graziella y Elena Ponce; Olga Rodríguez Caceres; Sara Galofre; Silvia López Miranda; Dinorah Martínez.

Maricusa Tamayo.

Lolita Meza.

Lala Lezama; Marina Argaín; Nenita y Carmita Jiménez; Silvia y Berta Gottardi; Beba Menéndez; Carmen Campiña; Susana Mestre; Zaida Barandiarán.

EL LOBO HUMANO

Una película de emoción extraordinaria, de interés grandísimo se estrena hoy en el simpático Teatro Campoamor.

Se titula «El Lobo Humano» y está interpretada por Henry Hull, Warner Oland, Valerio Hobson.

También se estrena hoy la graciosísima comedia de Zazu Pitts, «Con pie de plomo», y la variedad musical «Una tarde en Broadway».

DEL CIRCULO MILITAR Y NAVAL

El sábado 10 del entrante mes de agosto celebrará el prestigioso Círculo Militar y Naval, una grandiosa fiesta bailable con comida en su pintoresco castillito de la Playa de Marianao.

Comenzará la misma a las diez de la noche para dar fin a las cuatro de la madrugada.

Tendrán a su cargo la ejecución del programa musical la popular orquesta Hermanos «Le Batard» y dos conocidos septetos.

De manera entusiasta y hábil viene trabajando el Comité de Obsequios y Fiestas en la cuidadosa organización de este baile que está llamado a constituir, por su importancia, un verdadero acontecimiento social.

En próximas notas continuaremos dando detalles de este magno evento.

RECITAL POPULAR

Un bello recital nocturno, a precios populares, nos ofrecerá Dalia Iñiguez, el jueves próximo en el «Principal de la Comedia».

Recital que se verá favorecido con un público selecto y distinguidísimo que sabe acudir a toda buena manifestación de arte.

Ha sido comentada muy favorablemente la decisión de Dalia Iñiguez, de ofrecer recitales nocturnos a precios populares, pues muchas personas que admiran a la genial artista se vieron privadas de escucharla por la hora y por los precios.

Dalia, deseosísima de complacer a su larga legión de admiradores ha dado toda clase de facilidades para que puedan asistir todos los amantes de la poesía y del arte de la recitación.

Oportunamente daremos a conocer el programa para esta interesante velada poética.

Desarrollo de los Niños

Déles a sus niños el Tónico Bayer durante el crecimiento para que se conserven sanos y robustos.

BAYER

TÓNICO BAYER

SUSCRIBASE AL "DIARIO DE LA MARINA"

...“y recuerde que solamente el “Grunow” le dará absoluta

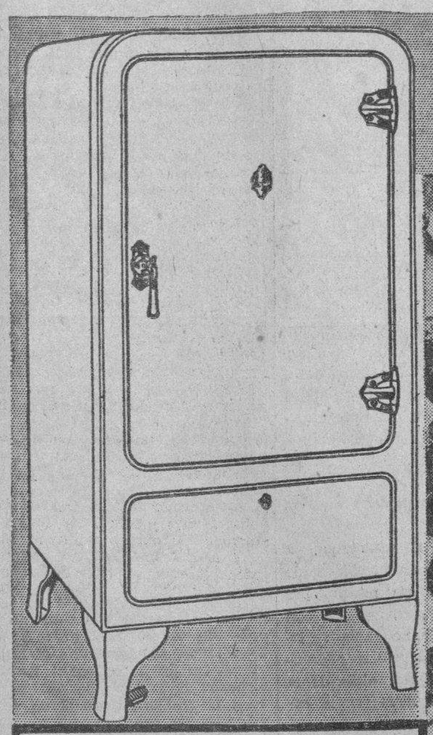

PROTECCION”

Cómprele a sus seres queridos un Refrigerador que esté exento de peligro. El GRUNOW—y solamente el GRUNOW—usa CARRENE, el nuevo Refrigerante que Vd. puede ver, oler y palpar.

TODOS los Refrigeradores parecen buenos cuando se les mira exteriormente; pero lo importante es lo que está dentro del mecanismo. Solamente GRUNOW emplea el nuevo CARRENE, un refrigerante que usted puede ver, oler y palpar porque NO es un gas sino un líquido, de tan inofensivas características como admirable en sus cualidades refrigeradoras.

Y NO CUESTA MAS *adquirir el más nuevo, el más eficiente de los Refrigeradores conocidos. Recuerde esto—el GRUNOW no sólo le proporcionará absoluta protección, libre de contratiempos y peligros, sin costo adicional alguno, sino que, positivamente, protegerá MAS sus alimentos, y con ellos su salud y la de los suyos.*

Venga a verlos. Admire la belleza de sus gabinetes, el lujo y las comodidades de su interior. Y, al mismo tiempo, pida que le demuestren como trabaja el mecanismo. Sus propios ojos podrán ver cuán maravilloso es. La vertiginosa rapidez con que se produce el frío. La sencillez y eficiencia de su funcionamiento. Entonces usted comprenderá por qué el GRUNOW puede durar toda una vida; por qué su costo de flúido eléctrico es la admiración y el contento de todos los que lo han adquirido.

HUELALO...

Un niño puede aspirar Carrene sin peligro para su salud.

PALPELO...

No irrita la piel. Si usted lo palpa, sentirá frío—y nada más...

TRATE DE APLICARLE FUEGO...

Usted puede aplicar una llama al Carrene sin el menor riesgo.

O'Reilly 61 GIRALT Tels. M-9944, M-9945

Grunow

EXENTO DE TODO PELIGRO

666 Liquido-Tabletas Gotas para la nariz. Caramelos

Domina la MALARIA en tres días. CATARROS en un día

Tónico y Laxante

DEL CASINO

Brillantemente serán inauguradas esta noche en el Casino de la Playa los Martes Diplomáticos, con una regia fiesta en honor del Excelentísimo señor Ministro de los Estados Unidos Mexicanos Licenciado Alfonso Cravioto, y su distinguida colonia en este país.

La fiesta ha de resultar uno de los más grandes éxitos del elegante Night Club, obligado rendez-vous de la alta sociedad habanera.

En homenaje a la nación azteca y a su representación diplomática en Cuba ha sido combinado un magnífico programa para esta noche, lo que hará congregar en el Casino de la Playa, no sólo a toda la sociedad habanera en pleno, sino también a una gran parte del cuerpo diplomático y consular de países extranjeros.

El magnífico «show» del Casino ofrecerá, con motivo del homenaje a México, lo mejor de su extenso repertorio. Las hermanas Dos Marías, célebres cancioneras y guitarristas mexicanas brindarán piezas típicas de su país; las hermanas Milanés, un número tan interesante como «Jarabe Tapatío»; y Wes Adams y Lisa, y René y Estela, notabilísimas creaciones.

Un ambiente netamente mexicano se respirará esta noche en el Casino, que ha de anotarse, seguramente, uno de sus mejores éxitos.

Luis DE POSADA.

LA REVISTA «HABANO»

Una revista bien hecha. Es lo primero que se advierte al hojear las páginas de «Habano», el órgano oficial de las corporaciones tabacaleras de Cuba, cuyo sexto número llega a nuestra mesa de redacción.

Conducida por la mano experta de un viejo periodista, junto al cual laboran otros verdaderos profesionales también, «Habano» ha logrado en sólo seis meses dar plena sensación de obra perfectamente consolidada en todos los aspectos.

Con clara visión de los altos fines para que ha sido creada, desenvuelve hábilmente su labor y hace interesantes y amenas sus relucientes páginas, de factura impecable, alternando con los trabajos de tesis, informaciones sobre tópicos diversos, grabados y notas literarias.

Este sexto número contiene muchas y muy importantes estadísticas, en la forma habitual y novedosa de hojas perforadas.

Entre ellas figura un cuadro con los ingresos de la República desde su fundación, que sirve de base a un atinado estudio de Eduardo Durruthy.

Firman otras colaboraciones el doctor Ramón J. Martínez, sobre nuestra febril legislación social; Hugo Mameli, sobre posibilidades de expansión comercial en China; D. Jacinto Argudín y Román Pérez.

Hay, además, unas declaraciones de Mr. Schwultz, interviús, el record de las actividades de la Unión Social Económica de Cuba y muchas otras notas de positivo interés.

Nuestra felicitación muy sincera a los editores de «Habano», por la brillante labor que realizan en el campo de la prensa técnica de Cuba.

LA ZARZUELA

Grandes rebajas de precios. Todas las telas, todos los encajes, todos los adornos y todos los artículos en general han sido rebajados más de la mitad de su costo. Procure visitar esta casa.

«LA ZARZUELA».
Neptuno y Campanario.
Teléfono: A-7804.

A quien haya encontrado un sobre grande con documentos

En la tarde de ayer, alrededor de las siete, nuestro compañero Orestes del Castillo, al abandonar el edificio de este DIARIO, perdió en el trayecto comprendido desde esta casa a la calle de San José, frente al Centro Gallego, siguiendo por los portales de Prado desde Teniente Rey hasta la esquina del teatro Payret, un sobre de papel grande conteniendo algunos documentos, que no tendrán valor alguno para la persona que los haya encontrado, y sí mucho interés para el Sr. Castillo.

Se ruega a la persona que los tenga en su poder, los devuelva ya bien en Obispo número 16, altos, al señor Rañó, o en el departamento de Anuncios Clasificados de este diario, dejando su nombre y dirección para que el interesado pueda hacer la gratificación correspondiente.

AVISO

La Confederación de Asociaciones Agrícolas de los Estados de Sonora y Sinaloa, México, desea comunicar a las firmas cubanas interesadas en adquirir las cosechas totales de garbanzo de estas dos entidades, que pueden concurrir a la junta especial que para tal efecto tendrá lugar en la ciudad de Culiacán, Sinaloa, México, el 20 de agosto de 1935.

La Habana, Cuba, a 29 de julio de 1935.

El Cónsul General de México,
AURELIO L. GALLARDO

M.E.C.D. 2016

DE DIA EN DIA

LOS Tribunales de Urgencia han dictado en estos días dos fallos que pueden considerarse dos verdaderos fallos

Uno, el de la absolución del librero millonario acusado de vender libros de tendencia comunista, haciéndose la declaración expresa (y peligrosa) de que el comerciar en obras de ese género con el simple ánimo de lucro, no constituye delito.

¿Con qué fuerza moral se condenará en lo sucesivo a cualquier perdulario dedicado a la venta de periódicos, folletos y libros de propaganda anarquista o comunista?

Cuesta trabajo creer que el señor Fiscal de ese apellido pueda, cuando llegue el caso, cambiar la oración por pasiva. E indudablemente a la seriedad de la justicia de urgencia le hubiera convenido que el fallo absolutorio se hubiera fundado en cualquiera otra razón. Por ejemplo, en haberse averiguado que el encargado de la librería era sonámbulo y había puesto allí los libros estando en ese estado.

Y la otra sentencia que no hay manera de explicársela satisfactoriamente, es esa por la que se condenó a seis meses de prisión a uno de los altos jefes de la Compañía Lechera de Cuba, como convicto de haber dejado cesantes a varios obreros del sindicato del ramo; sindicato que, durante la prolongada era de agitación anarco-sindicalista que dió origen, precisamente, a los Tribunales de Urgencia, fué de los primeros en lanzarse a los cien paros que se iniciaron, sin compasión para niños ni enfermos.

Lo gracioso (sic) del caso es que el señor Quirch, no sólo está convicto de ese hecho, sino confeso, pues dispuso tales cesantías de acuerdo con instrucciones expresas de la Comandancia Militar, por los días en que el Ejército tuvo que proceder de acuerdo con la vieja razón de Estado que aconseja «a grandes males, grandes remedios».

Sería inútil, por tanto, no decir que la opinión pública se encuentra atónita ante este fallo condenatorio, del cual los jueces que lo pronunciaron no se han creído en el caso de dar una explicación, si bien merecía la pena que la dieran, aunque fuera volviendo a echar mano del sonambulismo, disculpa que esta vez sería generalmente aceptada, pues, como se sabe, los señores magistrados suelen estar dormidos a la hora de fallar.

En los Estados Unidos funciona una gran empresa de ómnibus que mantiene una oferta de cinco mil pesos para el maquinista del tren que logre chocar con uno de sus carros. Y no obstante lo tentador de la oferta, todavía no se ha producido ese choque.

Para evitarlo, el procedimiento que emplea esa empresa de transporte por carretera, no puede ser más sencillo. Los chauffeurs de la Compañía tienen la orden expresa de detener (no simplemente de aminorar) la marcha del carro, cien metros antes de llegar a los cruces con el tren; y sólo después de cerciorarse de que no hay un convoy ferroviario a la vista, ni al oído, ni al olfato, reanudar la marcha. El quebrantamiento de esta orden terminante, significa la cesantía, sin apelación, del empleado infractor.

Como se ve, el sistema no puede ser más sencillo y la referida Empresa de Omnibus americana, a cambio del pequeño inconveniente de tener que agregar un minuto por cruce a los itinerarios, alardea, con fundado orgullo, de no haber registrado una sola catástrofe en sus extensas rutas de la naturaleza de la ocurrida el sábado último en la carretera de Cárdenas.

TARTARIN DE TARASCON

La Secretaría de Sanidad pide para el Fondo de Maternidad $71.300 del Habana Madrid

Ha dejado de abonar esa suma, a razón de $18,000 anuales por la Ley para la Protección de la Maternidad e Infancia. Morón pide aumento de cuota para el Adelaida. Investigación

(INFORMACION DE LA SECRETARIA DE SANIDAD)

Ante el Juez de Primera Instancia de Almendares ha establecido un juicio la Secretaría de Sanidad y Beneficencia contra la empresa propietaria del espectáculo dominado «Frontón Habana-Madrid», a la que reclama la cantidad de $71,300, importe de la contribución, durante cuatro años, que debía haber hecho a la Comisión Nacional para la Protección de la Maternidad y la Infancia.

El referido espectáculo, por escritura pública y con vista de no poder pagar la cantidad anual que se le fijaba, se comprometió a pagar $18,000, a razón de nueve mil cada seis meses, pacto que no ha cumplido por lo que ahora la Secretaría de Sanidad hace la anterior reclamación por la totalidad durante los cuatro años que ha dejado de abonar dicha suma.

PIDEN AUMENTO DE CUOTA

Más de siete mil personas recorrieron el domingo las calles del pueblo de Morón, pidiendo se resolviese el aumento de cuota fijada para el central «Adelaida», en la próxima zafra, pues estiman no debe rebajársele, como se pretende a 57,000 sacos, equivalente a quedarse en la mayor indigencia unas cinco mil familias del Término.

La Secretaría de Sanidad tuvo conocimiento del acto celebrado al solicitar su concurso ante el Gobierno el señor Julio César Morales, presidente del Club Periodístico de Morón.

ACUSACION CONTRA PLOMEROS

Del Jefe de la Policía Técnica ha solicitado el Secretario de Sanidad investigue el domicilio y demás antecedentes particulares del señor Luis Fuentes, miembro de la Delegación de Plomeros de la Habana, el cual denunció conforme publicó el DIARIO DE LA MARINA, hace más de un mes, que la Directiva de la Federación de Plomeros Maestros Instaladores de Cuba estaba de acuerdo con distintos representantes de efectos sanitarios e Inspectores de Ingeniería Sanitaria con el fin de perjudicar a los propietarios de fincas urbanas, exigiéndoles la realización de obras y adquisición de aparatos.

UN CONGRESO EN BERLIN

En Berlín, Alemania, tendrá lugar del 26 de agosto al primero de septiembre venideros el Congreso Internacional para Ciencias de Población.

Para representar a Cuba el presidente del Instituto Finlay, doctor Díaz Albertini, ha solicitado del Secretario de Sanidad se designe al doctor Alberto Johnson.

RECLAMA LA CUBAN TELEPHONE

Nuevamente la Administración de la Cuban Telephone Co. ha reclamado de la Secretaría de Sanidad el pago de las siguientes sumas de dinero por servicios telefónicos prestados:

Del Lazareto del Mariel, $613.43; de la Sanidad Marítima de Matanzas, $365.36, y del Departamento de Cuarentenas de la Habana, $601.03, todos correspondientes a los ejercicios económicos de 1933-34 y 1934-1935.

INSPECCION ORDENADA

Se ha dispuesto por la superioridad que el Director de Ingeniería Sanitaria Nacional se traslade al pueblo de San Antonio de las Vegas y compruebe si reúne las condiciones sanitarias exigidas el acueducto que surte de agua a la población.

INJUSTIFICADO PROCEDER

Recibió ayer el Secretario de Sanidad un escrito del señor José López López, vecino de Jatibonico, consignando que no obstante haber sido aprobados por la Junta Nacional de Sanidad y Beneficencia los correspondientes planos y memorias para el establecimiento de una fábrica de mantequilla, el Jefe Local del Término, doctor San Gabino, se niega a darle la licencia sanitaria. No obstante, agrega el denunciante, dicho funcionario ha concedido licencias de igual naturaleza a varios asiáticos para fábricas de mantequilla en el poblado de Arroyo Blanco.

NICARAGUA Y LA SANIDAD CUBANA

Ha solicitado de la Secretaría de Sanidad el Ministro de Higiene y Beneficencia Pública de la República de Nicaragua, doctor Emigdio Lola, el envío de un ejemplar del Código Sanitario y demás legislación y reglamentos sanitarios cubanos, con el propósito de reconstruir la Biblioteca de aquel Ministerio que fué destruída por el terremoto que azotó al país el 31 de marzo de 1931.

No pueden ser atendidos los poliomielíticos

Agotado el exíguo crédito de cinco mil pesos, quedan sin el tratamiento de gran urgencia

De nuevo se encuentran sin atención los niños que han sufrido la Poliomielitis Anterior Aguda, al haberse agotado, totalmente, el crédito de cinco mil pesos, de los catorce mil que se solicitaron, para prestarle los recursos de la ciencia en un salón adaptado al efecto, en el Hospital Nuestra Señora de las Mercedes.

Recordaremos al público que el pasado año la Comisión Médica presidida por el doctor Angel Arturo Aballí, y en la que actuaba como Secretario el doctor Carlos J. Taboada, ex-Director de Sanidad, señaló a las autoridades sanitarias las normas más indispensables a seguir para combatir la epidemia y el tratamiento post-poliomielítico de los atacados del mal. El Secretario de Sanidad solicitó de sus compañeros de Gabinete un crédito de catorce mil pesos, concediendo el Consejo solamente cinco mil pesos, con cuya suma han sido atendidos muchos niños.

El crédito, como dejamos consignado, se ha agotado, agravándose aun más la situación de los niños pobres, pués ya no reciben la atención de los doctores Alberto Barba Inclán, Raul Rodríguez y José Pérez Lorié, pues los dos primeros están cesantes y el último forma parte hoy del cuerpo médico del Hospital Municipal de Niños.

La situación, pues, es grave para los niños que son dados de alta en el Hospital «Las Animas», según nos informan los propios funcionarios de Sanidad.

NUEVOS CASOS DE PARALISIS

La epidemia de Poliomielitis, no ha sido extinguida aún. Diariamente se registran nuevos casos. Ayer tuvo conocimiento la Dirección de Sanidad de una nueva víctima en Aguada de Pasajeros, sumando siete los atacados en dicho pueblo. Se nombra Orlando Varela,, de 18 meses de nacido.

También la Comisión de Enfermedades Infecciosas difirió el diagnóstico del joven Alberto Anía, estudiante de Primer Año de Medicina, de 18 años de edad, vecino de la tienda de ropas establecida en Terry, 52 en la ciudad de Matanzas.

E ingresó en el Hospital «Las Animas», el niño Feliciano Rodríguez Sánchez, de ocho años de edad, vecino del pueblo de Artemisa.

BROMAS Y VERAS

Por Joaquín ARISTIGUETA

FONETICA y metaplasmo. Al fin, los profesores de los altos centros docentes emprendieron una polémica de espíritu. Hasta aquí la verdad es que por lo general, salvo excepciones salvadoras del prestigio de la Cátedra, no se había defendido más que la comida. Y, ante los problemas de la Enseñanza, que son los del futuro de la nación, era bien poca cosa la comida de los catedráticos o, por lo menos, la comida sóla. Y no quiero decir, con ello, que no sea respetable el bien vivir de los educadores, pues creo que en una república bien organizada, moderno, son los profesores y los ingenieros los que deben tener mejores retribuciones.

Pero siempre el comer es cosa de segundo orden, aunque parezca que no por aquello del adagio latino: «Primero vivir y luego filosofar». Y esto no es verdad porque en la disputa material por el vivir, nos comeríamos los unos a los otros, y sólo nos salva del canibalismo el filosofar. Así que, para vivir entre civilizados, primero hay que filosofar.

Y esta vez los catedráticos han filosofado. Fonética; metaplasmo. No creo que haya sido planteada polémica más útil en todo lo que llevamos de revueltas, revoluciones, rebambarambas y corre-corres. Ahora sólo falta que un catedrático se suicide, o que dos se maten en duelo, por el metaplasmo, ya que los catedráticos tienen su víctima por hambre, para vergüenza de la República. Pues, aunque parezca imposible, hubo catedrático que se suicidó por falta de comida, y (creo yo) también por falta de filosofía.

De todo este enredo entre los estudiantes, los educadores y las autoridades, no puede salir nada bueno para unos ni para otros. Mejor diríamos que no puede resultar otra cosa que la destrucción de la Enseñanza, que ya está en ruinas. Porque a la Enseñanza son primero los estudiantes y están sin estudiar, siguen sin estudiar. En suma, hace cinco años que no se estudia en Cuba. En los últimos cinco años, no se ha dado ciencia alguna a la nueva generación y si lamentables espectáculos e inconfesables ejemplos: de Institutos y Universidad no han salido más que unos cuantos jóvenes sin juventud, apoderados fraudulentamente de unos títulos. Y por si no bastara la campaña iconoclástica de la zambra revolucionaria, toda acción sin concreciones científicas, (con razón, muchas veces, pero con razones escasas) el Gobierno provisional, acaso con buen deseo, se ha enfrascado en unas reformas de tal profundidad, que ha traido una revolución peor que las anteriores, en la educación pública.

Quiero hacer constar que no tengo animadversión para nadie; la Autoridad máxima en el ramo de Educación me merece toda clase de respetos. Pero se trata de una cuestión técnica y la Autoridad política no basta. Las reformas pretendidas, que tal caos han traído, no están suscritas por un Pestalozzi o por un Zulueta. Les falta autoridad, por tanto. Y además les falta oportunidad.

Un Gobierno provisional, puente para las elecciones que han de entregar el Poder a la voluntad popular, no está obligado, ni autorizado para introducir reformas a fondo en la vida nacional. Por no entenderlo así fracasaron los gobiernos anteriores. Un gobierno provisional no tiene más misión que restaurar el orden (RESTAURAR) y administrar honestamente. Jamás realizar una revolución.

Y, en materia de enseñanza, lo que procedía era RESTAURAR EL ORDEN ni más ni menos que en la vía pública. Si había delincuentes, entregarlos a la acción de las leyes: y si era necesaria una reforma dejarla al cuidado del gobierno definitivo y, cuando más, recomendarla: y si se quería ir más lejos, confiar su estudio a una comisión con autoridad científica indiscutible, para que la propusiera oportunamente.

Y nada más. Y ello, poniendo la educación en marcha, RESTAURANDO la educación desde el primer momento.

He ahí la solución del problema que se está debatiendo entre las autoridades, los profesores y el estudiantado, que como está vivo y postergado a la más irritante inactividad, acumula motivos de protesta. Sin contar otro factor (con el que nadie ha contado) como es el de los padres de los estudiantes, que tienen a sus hijos hace cinco años sin adelantar un paso en sus carreras y que se duelen de ese enorme perjuicio al porvenir de sus muchachos, muchos de los cuales ya han abandonado los estudios (y los restantes han abandonado los hábitos de estudiar) y se están convirtiendo en factores del desempleo en rebeldes contra la desviación de su destino y en acusadores en justicia contra la injusticia que se les hizo.

Y todo, por no retrotraer el problema a sus principios, por complicarlo inconsultamente y por llevarlo hasta el bizantinismo de la fonética y el metaplasmo como consecuencia de haberse solidarizado un grupo de profesores, beneficiados por la seguridad del check, con las medidas oficiales que han traído el mayor desórden a la enseñanza, hasta estancarla por tiempo indefinido.

Para solucionarlo hay que simplificar el problema, volver al principio. Las revueltas interrumpían la Enseñanza y el éxito del Gobierno estriba en restaurarla. Vuélvase al estado anterior a la revolución, póngase a la juventud en las actividades educacionales y, si hay que reformar (siempre constantemente hay que reformar) dése el encargo de hacerlo a los hombres de probada capacidad en la cátedra, en el libro, en el laboratorio o en la tribuna, para que lo proyecten.

Porque eso no lo puede hacer un gobernante sin más autoridad que el Poder.

Hace falta más autoridad y exige meditación, reposo, estudio y paz espiritual.

OBJETO DE INVESTIGACION EL NUEVO DESASTRE AEREO QUE OCURRIO EN COLOMBIA

BOGOTA, julio 29. (AP).— El Gobierno colombiano ha dispuesto que se haga una investigación cuidadosa de las causas determinantes de desastre del avión «Germanolano», que se estrelló ayer en las cercanías de «El Retiro», pereciendo seis personas Los cadáveres de los que perecieron en el desastre fueron traídos de Neiva, siendo depositados en la Escuela Militar.

Se afirma que han aparecido ciertos documentos que indican que se cometió un acto de sabotage. Como se recordará, este es el segundo desastre que experimenta la aviación colombiana, pues el día de San Juan pereció, Carlos Gardel, con otras seis personas más, en las cercanías de Medellín.

La recaudación lograda por la Aduana ayer fué una de las más fuertes del año: $434.585,04

En el vapor «Siboney» van con destino a los Estados Unidos $430,000 plata mexicana. El «Santa Elena» tomó un valioso cargamento de productos cubanos para la República del Norte

(INFORMACION GENERAL DEL PUERTO DE LA HABANA)

Ayer llegó directo de New York el vapor correo americano «Siboney», de la New York and Cuba Mail S. S. Co., que trajo carga general, 43 pasajeros para la Habana y carga general y 111 pasajeros y dos deportados, para Progreso y Veracruz.

Llegaron por este barco Manuel Alfonso y familia; Edgard Herrera, Graciela Núñez, Sara y Sergio Guevara, Joaquín Repis, el abogado dominicano Rafael Herrera Ureña, Armando Aponte e hijos, Matilde R. de Abaye y A. González Jauma, así como 22 chinos.

El vapor lleva una excursión de turistas norteamericanos que visitarán México.

También lleva dos deportados mexicanos, Luis G. Gallardo e Isaac Sandoval.

El «Zacapa»

De New Orleans llegó el vapor americano «Zacapa», de la Flota Blanca, que trajo carga general y 193 pasajeros para la Habana y carga y 68 pasajeros en tránsito para Cristóbal.

Para la Habana llegaron Carl B. Boley, Vicente Brigan, las religiosas Felicita Dalmau, María Loyola Jústiz y Gertrudis Díaz, Eugenio Estrada y señora; Odilio Lombard, Guillermo Suero y los de tránsito son turistas, entre ellos 22 miembros de la Cámara de Comercio de San Antonio, Texas.

El «P. Johnson»

De New York llegó el vapor americano «P. Johnson», que trajo 12 pasajeros para la Habana, entre ellos el señor José Hernández Ibáñez y señora. Los demás son turistas. También lleva en tránsito turistas que visitarán California.

Rafael Govín

Por el «Cuba» embarcó para los Estados Unidos, el propietario de nuestro colega «El Mundo», señor Rafael Govín y familia.

Regresó el Jefe de la Marina

En el cañonero «Juan Bruno Zayas», ha regresado de Varadero, el Jefe de la Marina, teniente coronel González.

El «Punta Arenas»

De puertos chilenos llegó el vapor de carga «Punta Arenas», que viene consignado a la Empresa Naviera de Cuba, y que trajo carga general.

Los pagos en la Aduana

Se han iniciado los pagos al personal de la Aduana.

Los que embarcaron

En el Siboney embarcaron para México, el joven Nicolás Rivero y Machado, hijo del Conde del Rivero, que va a tomar posesión del cargo de Cónsul de Cuba en México y señora; David Brandon y familia; José Codina Caro; Charles H. Crandon; Miss Olive Coplan, Bernardo López; Miss Marta Marsh; Hennys Murphy y familia; Andrés Solar.

El «Oriente»

El turbo-eléctrico Oriente, de la New York ad Cuba Mail S. S. Co., llegará hoy de New York con 1618 toneladas de carga general y 193 pasajeros, de los cuales son para la Habana: Dr. R. E. López; Manuel Pernas; T. Brizuela; Conrad Eslner y señora; V. González Rubiera; Luisa Garland; Helio González y señora; María Gorostiza; señora Pascualino e hijo; P. Kramen; Albert Marks y señora; Anrdé Milano; José A. Morales y señora; Norman Black; señora C. Novia; Morales de los Ríos y otros

El «Virginia»

También llegará hoy de New York el turbo eléctrico Virginia», de la Panama Pacific Line, que trae carga general y 598 pasajeros en tránsito y 82 pasajeros para la Habana.

Productos cubanos.

El «Santa Elena» tomó en la Habana para New York 53 cajas de tabaco torcido, mil huacales de piñas, 200 tercios tabaco en rama, 30 barriles picadura y 50 bultos varios.

Los correos españoles

Los señores García y Díaz, Agentes Generales de la Trasatlántica Española en la Habana, han recibido informes de que el vapor correo «Manuel Arnús», llegó ayer lunes de madrugada a Cádiz, procedente de la Habana, New York y Vigo, y que el trasatlántico Español «Cristóbal Colón» que salió de la Habana, directamente para la Coruña, llegó a dicho puerto ayer lunes a las 7 de la mañana.

Los que viajan en el «Virginia».

En el Virginia viaja la pintora americana Edith S. Wright y tres hijos, el Comisionado Diputado del Departamento de Seguridad Pública de la ciudad de New York, Luis Engelman; el Senador por el Estado de Indiana, Edward B. Bonnett y familia; el Presidente de la Junta de Condados de New York, Mr. Alex Psieff y familia; el doctor John J. Hill, Consejero de la Universidad de Lincoln.

Buena recaudación

La Aduana de la Habana recaudó ayer la cantidad de $434.585.04.

Plata para México

El «Siboney» llevará para Veracruz 430 mil pesos plata mexicanos.

CESANTES LOS EMPLEADOS QUE HAGAN COLECTAS

El Alcalde ha refrendado ayer un decreto en el que dispone que todo empleado que realice colectas entre sus compañeros del organismo municipal, será declarado cesante. Igual se hará con el que contribuye a la misma con finalidades de homenajes, rifas o cualquier otro motivo.

SUBASTA PARA EQUIPO Y MATERIAL DE BOMBEROS

Por el Alcalde Municipal ha sido señalado el día 15 de agosto próximo para celebrar la subasta para el suministro de Equipo y Material de Bomberos con destino al Departamento de Prevención y Extinción de Incendios de esta capital.

Hará responsable el Alcalde a los funcionarios cuando, por su culpa, prescriba cualquier adeudo

Se exige cadena de arrastre para los vehículos que se dedican a conducir materias inflamables. Está al cobro el canon de vendedores ambulantes. Remozan un mercado

(INFORMACION GENERAL DEL MUNICIPIO HABANERO)

El Alcalde ha dispuesto el cobro de contribuciones por el concepto de Vendedores Ambulantes. Estas deberán acudir a la taquilla recaudadora número 8 del Departamento de Tesorería, pudiéndose efectuar esos pagos hasta el día 29 de agosto venidero sin recargo alguno.

PAGANDOSE A LOS EMPLEADOS MUNICIPALES DESDE AYER

Ayer empezó el pago a los empleados del Municipio. Han sido entregados ya muchos checks a los Jefes de Departamentos para hacerlos llegar a sus subalternos.

REMOZARA EL MERCADO DE COLON EL MUNICIPIO

El Jefe del Departamento de Gobernación Municipal, cumpliendo instrucciones del Alcalde, ha dispuesto que comiencen las obras de saneamiento en el Mercado de Colón, reparando los pisos, pintando sus paredes y remozando sus techos.

RIGUROSA INSPECCION A LA CARNE

El Jefe de Gobernación Municipal ha elevado un informe al Alcalde, en el cual se dispone que los Veterinarios del Departamento de Gobernación Municipal supervisen constantemente toda la carne que llega de otros municipios.

Ordena también que se fijen horas para la entrada de los vehículos que transporten esas carnes para controlar su estado sanitario, y evitar los contrabandos, exigiendo con los Inspectores-Delegados del Municipio los «Conduce» visados por las autoridades municipales correspondientes. Al mismo tiempo harán que la carne venga colocada en forma higiénica dentro de los vehículos-transporte, procediendo al decomiso de la que no venga cumpliendo esos requisitos.

SUPRIMIRAN EL AGUA A GUANABACOA GRADUALMENTE

El Alcalde hizo saber a los repórters que se dispone a suprimir el agua gradualmente al municipio de Guanabacoa, ya que dicha municipalidad no trata de pagar los 116 mil pesos que adeuda al Municipio de la Habana por suministro de agua Desde hoy—dijo ayer el Alcalde—será menor el bombeo de agua, para el consumo de los habitantes de aquella población, ya que la Administración Municipal de la Habana no puede hacerse cargo de los gastos naturales que tienen los Ayuntamientos limítrofes.

RESPONSABILIZAN A LOS FUNCIONARIOS POR NEGLIGENCIA

Entre los distintos propósitos del Alcalde para regularizar el ordenamiento municipal, y que sus dependencias marchen acordes con sus procedimientos, estudia un proyecto mediante el cual hará responsables a los funcionarios municipales cuando por manifiesta negligencia administrativa prescriban las multas y los expedientes de los contribuyentes.

DECRETO DEL ALCALDE SOBRE TRANSPORTE DE COMBUSTIBLE INFLAMABLE

El Alcalde ha firmado un decreto por el cual regula los transportes de combustible inflamable en esta capital. En el mismo dice que, a partir de esta fecha todo vehículo con tanque para transportar cualquier clase de combustible inflamable que transite por la ciudad de la Habana, estará equipado de una cadena de arrastre, que sirva principalmente para eliminar cualquier electricidad estática que pueda generarse mientras el vehículo está en movimiento.

Segundo: que mientras el referido carro-tanque esté llenándose, deberá estar provisto de algún aparato adecuado para descargar a tierra cualquier carga eléctrica que se produzca. Tercero: que cuando se utilice un ancla fija a tierra la cadena o cable a la cual esté conectada deberá estar rígidamente sujeta a una de las llaves de trasiego del carro-tanque, y Cuarto: que la cadena o cable que se utilice para establecer la conexión a tierra deberá esta rsiempre limpia de grasas, polvo u otras inmundicias; además es preciso que dicha cadena o cable quede conectada por lo menos, a tres válvulas de descargo, y los infractores serán multados de uno a veinte pesos, de acuerdo con las prerrogativas que confiere el Alcalde Municipal el artículo 166 de la Ley Orgánica de los Municipios.

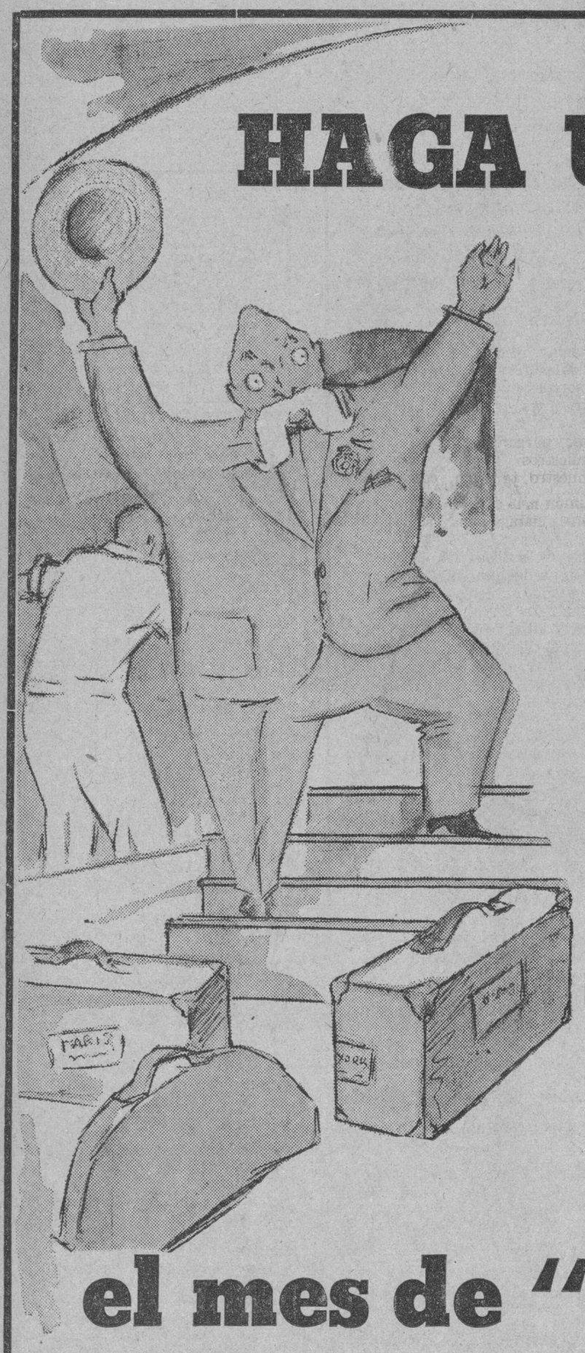

HAGA USTED HOY el mejor negocio del año.

Todas cuantas cosas necesita usted en relación con su habilitación personal, con la de los suyos y con la del hogar puede adquirirlas hoy y mañana en EL ENCANTO por sólo una parte de lo que le costaría hacerlo en otras circunstancias: tales son los precios a que DON JULIO ha marcado todos nuestros artículos con motivo de las eliminaciones finales de las

MAGNAS OFERTAS DE JULIO:

el mes de "El Encanto"

DON JULIO ha marcado nuestros artículos a precios tan enormemente reducidos porque se propone eliminar en los 2 días que quedan del mes el grueso de nuestros surtidos de verano. Excusamos decir la serie infinita de magníficas oportunidades económicas que con tal motivo esperan por usted hoy y mañana en cada uno de los 50 departamentos de EL ENCANTO. Sea usted de las primeras personas en favorecernos con el honor de su visita y en beneficiarse con estas singulares ofertas finales de Don JULIO.

Mañana: último día.

El Encanto

M.E.C.D. 2016

HEMEROTECA MUNICIPAL
ENTRADA
DE AGO. 1935

9A SECCION

TELEFONOS:
Dirección A-3277
Jefe de Redacción A-3205
Sección de Sports M-7912

DIARIO DE LA MARINA

TELEFONOS:
Quejas M-7911
A. Clasificados .. A-3333

9A SECCION

AÑO CIII — EL PERIODICO MAS ANTIGUO DE CUBA — LA HABANA, MARTES, 30 DE JULIO DE 1935 — ACOGIDO A LA FRANQUICIA POSTAL — PAGINA TRECE

LA ACTUALIDAD

El españolismo de los inmigrantes

Por LEON ICHASO

CUANTO más se van desarrollando y definiendo la ideología y el programa de las derechas republicanas dirigidas por Gil Robles, resalta con más fuerte relieve su recio, sincero y fervoroso españolismo. Este españolismo es el que, sacudiendo el alma del pueblo, produjo la formidable e incontrastable reacción que echó abajo el Gobierno del tristemente célebre bienio y abrió a la CEDA los caminos de la victoria. Este españolismo es el que, rebasando los mares, llegó hasta la América y se llevó tras sí irremisiblemente los afectos, la gratitud, los fervores, el corazón de la mayoría de nuestros compatriotas, que, lejos de su tierra, siguen siendo más españoles que nunca. Ellos, a quienes les «dolía España» como a Unamuno cuando el marxismo exótico, al cual se entregó el Gobierno social-azañista, les iba arrancando fibra a fibra su personalidad, vieron en el caudillo de la CEDA al salvador de su patria lejana. Por eso en los pueblos ibero-americanos, en la Argentina, en el Brasil, en Chile, en Méjico, en Cuba, se han ido agrupando, sin exaltaciones partidaristas ni sectarias, en comunión espiritual, en cenáculos de confraternidad españolista.

No ha pasado inadvertido este movimiento a las derechas españolas, las cuales se han apresurado a demostrar su gratitud y a alentar y excitar todavía más, por medio de circulares y alocuciones, este noble españolismo de los inmigrantes de América. A nuestras manos ha llegado una de ellas, remitida por la sección de la CEDA en «Acción Popular Catalana».

Dice así:

«Queridos amigos y correligionarios:

Nos es grato dirigiros la presente para manifestaros que os estamos reconocidos por vuestro destinterés y adhesión a la causa.

España no olvida a sus hijos de América, y nosotros, con mayor motivo, no podemos olvidar a nuestros hermanos ausentes; os tenemos en el corazón y en el pensamiento, y no ha de pasar mucho tiempo sin que os demostremos con hechos nuestras palabras, pues habéis de saber que nuestro lema es **Acción.**

Los españoles ausentes de la Patria no deben por eso olvidar sus deberes de ciudadanos de la nación más gloriosa del mundo, y vuestro deber, como también lo es el nuestro es el de sentirnos orgullosos de ser españoles.

Obrando así es como serviremos a la Patria, estando ausentes; nosotros, por nuestra parte, la serviremos con el alma y la vida si es preciso, y de este amor saldrá la redención de que tan necesitada se encuentra. Ayudadnos, pues, a reconquistar nuestros laureles, y pensad que engrandeciendo a la Patria nos engrandecemos nosotros mismos.

Nuestro Jefe os conoce y os está agradecido porque habéis demostrado generosidad y hombría de bien acudiendo al llamamiento de nuestras filas y alistándoos como verdaderos españoles, que es como decir guerreros del honor.

Pronto, pues, os sentiréis orgullosos de pertenecer a nuestras filas y más orgullosos aún de ser españoles. La CEDA no puede ni debe olvidar vuestros sacrificios por la Patria, más meritorios cuanto más lejos os encontráis de ella; ha de corresponder, por tanto, con la debida generosidad a esos sacrificios.

Recibid un abrazo afectuoso y un fuerte apretón de manos de todos los españoles buenos y honrados que en España residimos, y un saludo cariñoso de nuestro Jefe y demás Directivos de la CEDA, que os tienen en el corazón y el pensamiento.

Afectuosamente, **F. de Sáenz,** Presidenta de las Secciones Hispano-Americanas».

Hemos de advertir que es de Cataluña de donde procede esta alocución. Allí también ha penetrado y arraigado, como en las demás regiones españolas, la cruzada de Gil Robles. Lo cual significa que el catalanismo, por muy hondo y ferviente que sea, no está de ningún modo reñido con el españolismo. Pudieron un momento las estridencias y el criterio demagógicos de la Esquerra del Estat Catalá y de Nosaltres Sols aturdir y asordar a ciertos elementos levantiscos de Cataluña. Pero, pasado el estrépito, tras la tragicomedia de Companys, Gassol y compañía, van imponiéndose allí el buen sentido, la clara visión y la lealtad del verdadero pueblo catalán.

Hemos de anotar también que esta alocución va firmada por una mujer, como Presidenta de las Secciones Hispano-Americanas de Acción Popular Catalana. ¡Claro está! Como que la mujer española siente aún más vivamente que el hombre el españolismo y antimarxismo que transpiran las doctrinas y los principios de la CEDA. Así lo demostró en las urnas electorales. Y así lo demuestra ahora desde su hogar donde la educación cristiana es para ella lo más sagrado y esencial, desde la prensa y desde las instituciones y asociaciones femeninas que para españolizar a España se han organizado.

TODOS LOS PARTIDOS ESPAÑOLES SE PREPARAN PARA LAS ELECCIONES

EL EX REY Y EL INFANTE FUERON ABSUELTOS

El calor se ha intensificado en toda España, llegando en la provincia de Jaén a 42 grados

Con arreglo a las últimas modificaciones hechas sobre el empadronamiento la población de Madrid es de 991,436 habitantes, aunque contando los barrios pasa del millón

MADRID, julio 29. (AP).—Una ola de calor se intensifica en toda España, causando molestias a sus habitantes.

Las temperaturas han rebasado de 38 grados en Madrid y de 42 en Jaén.

El calor ha sido causa de que suspendieran las faenas agrícolas en muchas provincias.

ABSUELVEN DE CARGOS AL EX-REY Y AL INFANTE DE BAVIERA

MADRID, julio 29. (AP).—El Tribunal Supremo declaró que no existe culpabilidad de parte del ex-rey Alfonso y el infante D. Fernando de Baviera, en la denuncia por supuesta malversación hecha en relación con la construcción del Ferrocarril de Ontaneda a Calatayud, durante la dictadura militar.

Los cargos, tal como se habían sustanciado por la Comisión de Responsabilidadades de la Corte, consignaban que el ex Soberano y el Infante habían percibido grandes sumas a cambio de su influencia para el logro de ciertos privilegios, aceptando las pruebas que se aportaron, y las cuales, según el Supremo, no son suficientes a mantener la responsabilidades de nadie.

MADRID, julio 29. (WP).—La última rectificación que se ha hecho en el empadronamiento de la población de Madrid ha venido a demostrar que a la capital de España le faltan solamente 8,000 habitantes para completar el millón.

Sin embargo, la cifra de la población madrileña pasa realmente del millón de habitantes, pues en el empadronamiento no se incluye a decenas de miles de familias que viven en las barriadas que circundan a la capital y que prácticamente viven en Madrid y se abastecen en sus mercados, aunque para los efectos legales dependen de otros Municipios.

El censo de población dado hoy a la publicidad consigna que Madrid tiene 991,436 habitantes, o sea 38,604 más que en 1930. Le faltan, pues, exactamente, 8 564 habitantes para tener el millón.

Granizos del tamaño de nueces cayeron durante una terrible tormenta que descargó en Toro

La provincia de Palencia fué muy afectada por el temporal, que causó en ella, además de un muerto, grandes pérdidas en las cosechas, que fueron arrasadas en diversas localidades

BALENCIA, julio 29. (SE.)—En el término municipal de Fuentes de Valdepero ha descargado una horrorosa tormenta de viento huracanado con granizo, que ha derribado numerosas tapias y tejados y producido incalculables daños.

Casi todos los edificios del pueblo han sufrido grandes desperfectos.

Uno de los edificios, al caer, alcanzó a Ezequiel Pastor, que resultó gravemente herido; a su hijo Tomás, que murió instantáneamente, y al agostero Benito Pedrosa, que también resultó con graves heridas.

Hubo otros heridos leves.

En un principio, parte del vecindario, al observar las nubes de polvo que se levantaban, creyó que se trataba de un incendio. Cuando la tormenta arreció el pánico cundió entre el vecindario.

El Gobernador civil ha salido en automóvil para Fuentes de Valdepero, con material y personal de la Cruz Roja.

En los pueblos limítrofes ha descargado también una horrorosa tormenta de granizo, habiéndose recogido piedras de doscientos gramos.

Las pérdidas sufridas son incalculables.

MAS DETALLES

PALENCIA, julio 29. (SE.)—El Gobernador civil ha regresado de Fuentes de Valdepero a última hora de la tarde, facilitando detalles.

Ha manifestado que la tormenta ha sido de viento huracanado, con tal intensidad, que ha originado grandes desperfectos en toda la parte de la entrada de la localidad, en una extensión de más de veinte edificios.

El movimiento del huracán fué envolvente y ascendente. De varios edificios se desprendieron los tejados y techos rasos, quedando las paredes laterales intactas.

La parte del pueblo castigada más extensamente es la que tiene construcciones más débiles, habitadas en su mayoría por vecinos humildes.

Al desencadenarse el huracán, que sólo duró una media hora, los vecinos se creían que era un fuego descargado de las nubes, refugiándose atemorizados en las cuevas de las casas.

Un carro que se encontraba en una era de la entrada del pueblo le cogió el huracán y le arrancó las ruedas. La parte central del carro fué arrastrada por el vendaval a una distancia de unos 50 metros de donde se encontraba.

Hubo el temor, después de pasado el huracán, de que descargara una tormenta y entonces el suceso hubiera tenido carácter de catástrofe, porque las aguas hubieran arrastrado las casas.

En cuanto a víctimas, dijo el Gobernador que sólo había un muerto, que no era un niño, sino un joven de diecisiete años, y un herido leve.

El Gobernador ha ordenado que salga mañana para dicho pueblo una Comisión de técnicos para que valore las pérdidas.

COCHES ARRASADOS

TAFALLA, julio 29. (SE.)—Ha descargado sobre esta población una formidable tormenta de agua y pedrisco, quedando arrasadas las cosechas.

Se produjo una inundación, que interceptó la vía del ferrocarril entre Pueyo y Tafalla.

La carretera de Madrid está también interseptada.

ENORME GRANIZADA

TORO, julio 29. (SE.)—A última hora, descargó sobre esta ciudad y su término municipal una formidable tormenta, acompañada de pedrisco.

Las piedras caídas alcanzan el tamaño de nueces.

El fenómeno ha producido gran desolación entre el vecindario, cuya mayoría la componen labradores. Las pérdidas son enormes.

Han quedado arrasadas todas las cosechas de cereales y viñedos.

El Sr. Chapaprieta hará economías inexorablemente

Seis heridos graves en un choque de trenes causado por un error en las agujas

ALICANTE, julio 29. (WP.)—El Ministro de Hacienda, señor Chapaprieta, tomó parte ayer en un mitin celebrado en el pueblo de Villena, en esta provincia.

Pronunció un discurso en el cual dijo que se propone aplicar inexorablemente la ley de restricciones aprobada recientemente por las Cortes, agregando que en breve intenta realizar una activa campaña en todo el país en busca de apoyo popular para la política de economías que propugna.

SEIS HERIDOS GRAVES EN UN CHOQUE DE TRENES

TARRAGONA, julio 29. (WP).—Poco después de las seis de la tarde de ayer, al llegar a la estación de San Vicente un tren de pasajeros procedente de Picamoixons, chocó contra otro tren de pasajeros, resultando seis viajeros gravemente heridos y más de cien con contusiones y erosiones.

El accidente se debió a una equivocación en el cambio de las agujas.

La presencia en Natal de un experto en motores hubiera evitado el percance que sufrió el aviadar español Juan I. Pombo

Con el nuevo recorrido de Belén de Pará a Paramaribo, que es de mil cuatrocientos kilómetros, volando a razón de 200 por hora, Pombo ha vuelto a reverdecer sus famosos laureles

Juan Ignacio Pombo, el joven aviador montañés, a bordo de su «Santander» parece otear el horizonte tras del que la ilusión, el amor y la gloria le esperan.

MADRID, julio 11. Corresponsal especial para el DIARIO DE LA MARINA. — Juan Ignacio Pombo ha surcado otra vez los aires sobre tierras de América.

Las características de su segundo aparato son hermanas gemelas del que logró la ilusión del salto del Atlántico.

Ha habido que realizar una mano de obra a fondo para obtener el máximo rendimiento.

En relación con el primer aparato, en plena carga, es menor en unos cuarenta galones.

Lo que ha perdido en radio de acción, por reducción de la superficie, lo ha ganado ahora el aparato en velocidad.

Personalmente, Juan Ignacio ha querido darle idénticas tonalidades.

Sobre el techo del avión se han grabado las letras Costa Esmeralda, y en el capot, y bajo las alas, otras monumentales, con el nombre de Santander.

Ha tenido también su bautizo con una ceremonia sencilla, y por el apoyo que le ha prestado, atendiendo a Juan Ignacio con prodigalidad de gentil compatriota su padrino espiirtual, lleva el nombre de don Vicente Sales Musoles, diputado progresista de las Cortes constituyentes y actual embajador de España en el Brasil.

Durante la obligada estancia del aviador español en Pará se han obviado una serie de dificultades imprevistas. Merced al amparo oficial, el chaval se elevó en su «Santander» primero, dejando al azar un porcentaje de eventualidades que brotan, indudablemente, cuando la aventura, aun controlada por la técnica y la inteligencia, irradia en proporciones gigantescas.

Apenas si el vuelo de Juan Ignacio Pombo tiene un prólogo de historial que controlara la ruta después del salto del Atlántico.

La presencia en Natal de un mecánico especializado en la técnica de repaso del motor hubiera impedido la lamentable omisión del escape de gasolina, que determinó la avería por falta de esencia y consiguientemente la destrucción del aparato.

Hay el consuelo de que se salvó el hombre. Todo lo demás ha sido reparable, hurgando en aquellos resortes en que la voluntad es el factor más importante para no mirar atrás en la vida.

Como un peregrino del aire, Juan Ignacio Pombo, ante los mandos del nuevo «Santander», habrá sentido la emoción de recuperar el tesoro perdido, la herramienta de su triunfo indiscutible y el rescate de la gran ilusión, frustrada por una de esas pequeñas causas que derivan y producen los grandes efectos.

Nuevamente ha volado hoy en su diminuta carlinga Juan Ignacio, acelerando las pulsaciones del motor con el brío de la interrumpida conquista de la gloria.

La soledad del navegante lleva como airón de la proeza el espíritu tozudo de la marcha adelante, simbolizada en el márchamo que sobre el fuselaje destaca el nombre perenne e imborrable de su Santander.

El vuelo perfecto, que ha cubierto en la etapa de hoy, vuelve a reverdecer los laureles de Juan Ignacio como experto y admirable piloto.

Ultimados los preparativos en las primeras horas de la mañana, el aeródromo de Belem de Pará presentaba aquella animación precursora de la despedida de los compatriotas, entre los que Juan Ignacio ha dejado una estela de simpatía por su trato afable y cariñoso. Fácilmente se remontó, y después de una vuelta de honor sobre el área del aeródromo, se trasladó, como había previsto, a la isla de Marajó, isla que producen las desembocaduras del gran río Amazonas y del Pará.

Descendió rápidamente, y tras un aprovisionamiento adecuado al recorrido, volvió a elevarse.

Comenzó su vuelo sobre la corriente del Amazonas, llevando como punto de orientación la isla de Mesiana, y una vez encontrada la ruta, tuvo que cubrir sobre el agua unos 200 kilómetros más hasta Punta Grossa. Costeando se internó hasta el límite del territorio brasileño, ganado la Guayana francesa, para sobrevolar, en el último tercio de la etapa, la Guayana holandesa.

Volvió a internarse para aterrizar en Paramaribo, enclavada en el centro del territorio.

Ha cubierto la etapa de hoy avanzando unos cinco grados de Meridiano, por lo que puede asegurarse que, con lo que ha ganado del horario, ha permanecido en el aire cinco horas y cuarenta y cinco minutos de más de 200 kilómetros a la hora en los 1,400 del total recorrido.

La United Press, transmitió estos primeros despachos, cursados con carácter de urgencia: «Belem de Pará.—Juan Ignacio Pombo ha salido esta mañana, a las 7.30, hora local, de la isla de Marajó, en dirección a Paramaribo, Guayana holandesa», y a las seis de la tarde otro radiograma, fechado ya en Paramaribo, daba cuenta de que el aviador español Juan Ignacio Pombo había llegado al aeródromo de la Panamérica Airways a la 1,45 de la tarde, hora local, y ha continuado inmediatamente al aeródromo de la ciudad, que dista cuarenta kilómetros, aterrizando felizmente.

Creemos que las próximas etapas de Juan Ignacio, que ha de emprender brevemente, serán de Paramaribo a la isla de la Trinidad. La siguiente la efectuará a Maracaibo, enclavado en territorio venezolano, donde pasa una temporada el presidente de aquella República, general Gómez, que ha expresado su deseo de saludar al aviador español y darle la bienvenida en nombre del pueblo venezolano.

Si como es de esperar, el raid de Juan Ignacio Pombo rinde felizmente en Méjico, como objetivo logrado con éxito, y las Cortes españolas no hubieran decretado en esa fecha la vacación estival, la mejor demostración de reconocimiento patriótico, con carácter nacional, por la gesta conseguida por el joven aviador español, sería la de votar por aclamación el obsequio del segundo aparato para que pase a propiedad de Juan Ignacio Pombo, como premio a su victoria.

Un muerto en Lugo por la Guardia Civil

Tres supuestos comunistas atacaron a tiros, en Sevil'a a un joven fascista, hiriéndolo

LUGO, julio 29. (AP).—La Guardia Civil se vió obligada a hacer uso de sus armas y dar muerte a Avelino Pombo, quien intentó disparar un revólver contra los agentes cuando éstos se disponían a practicar un registro.

ATACADO A TIROS EN SEVILLA UN JOVEN FASCISTA

SEVILLA, julio 29. (AP).— Tres individuos, que se supone pertenecen a algún grupo comunista de esta ciudad, hicieron varios disparos de revólver, hiriendo al joven fascista Luis Teresi.

La Policía practica investigaciones con el objeto de descubrir a los autores de la agresión.

AVANZA LA EPIDEDMIA DE GRIPPE EN STGO. DE CHILE

SANTIAGO, Chile, julio 29. (AP). Debido a que se ha declarado una epidemia de gripe, se ha dispuesto la clausura d varias escuelas públicas La epidemia continúa progresando.

Derechistas e izquierdistas aprestan sus baterías para la contienda que habrá en 1936

Los señores Azaña, Martínez Barrio y Sánchez Román, que se han unido para la lucha demorarán hasta el mes próximo la publicación del anunciado manifiesto sobre su programa

MADRID, julio 29. (AP). — La «Associated Press» ha tenido noticias de que Azaña, Martínez Barrios y Sánchez Román, que tenían preparado un manifiesto político, en relación con el momento político de España, han resuelto aplazar la publicación de ese documento, en tanto se llevan a efecto los planes para la reorganización de sus partidos, con el fin de que participen en las próximas elecciones. Con anterioridad habíase anunciado que los tres, unidos, lo darían a conocer antes de la clausura del período legislativo de las Cortes.

Los partidos, en tanto se hacen aprestos para la celebración de las elecciones, los de la derecha como los de la izquierda, colocan en línea sus elementos para las elecciones generales, que se efectuarán en 1936.

Especialmente se espera que los socialistas abran una intensa campaña en favor de sus correligionarios que se encuentran presos a consecuencia de haber participado en los actos revolucionarios del mes de octubre.

Los mitines que han efectuado en Castilla, Andalucía y Galicia, no han registrado incidente alguno, aunque el Gobierno mantuvo, para la conservación de la paz, las más enérgicas disposiciones. El Gobierno, en una nota publicada hoy, consigna que se encuentra decidido al mantenimiento de la paz, enérgicamente.

LOS IZQUIERDISTAS PUBLICARAN UN MANIFIESTO

MADRID, julio 29. (WP).—Los periódicos izquierdistas informan que Azaña, Sánchez Román y Martínez Barrio han llegado a una coincidencia, agregándose que concretarán sus acuerdos en un manifiesto que publicarán el mes próximo.

NO SE PUDO REUNIR LA COMISION PERMANENTE DE LAS CORTES

MADRID, julio 29. (AP).—No pudo celebrar sesión la Comisión Permanente de las Cortes, como se había anunciado, por falta del número reglamentario de diputados.

La Comisión se reunirá mañana en segunda convocatoria.

El Presidente de la Cámara, señor Santiago Alba, piensa marchar a pesar las vacaciones en Suiza, aprovechando que están cerradas las Cortes.

Felicita la Liga Internacional de Mujeres por su ayuda a los Presidentes de España y México

Exhorta a ambos Jefes de Estado para que patrocinen el envío de delegados al Congreso Internacional Pacifista que se ha de celebrar en Buenos Aires en plazo inmediato

Inspirada en la decidida cooperación que los presidentes de las Repúblicas española y mexicana, respectivamente, vienen ofreciendo a la mujer ibérica e hispano-americana, la presidenta general de la Liga Internacional de Mujeres incluídas en dicha clasificación acaba de dirigirles el siguiente bellísimo mensaje:

New York, 16 de julio de 1935.

Señor Niceto Alcalá Zamora, Presidente de la República Española.

Señor general Lázaro Cárdenas, Presidente de la República Mexicana.

La Liga Internacional de Mujeres Ibéricas e Hispanoamericanas, está profundamente reconocida a sus Excelencias, por:

Primero: Su sentido de justicia y noble apoyo moral aplicado al movimiento colectivo internacional feminista que representamos.

Segundo: Su valiosa cooperación, sobre todo, cuando la Directiva General de la Liga haciendo uso de la neutralidad necesaria, se ha brindado a servir de mediadora pacifista entre nuestros propios compatriotas o entre ciudadanos de nuestras naciones hermanas.

Profundamente agradecida a esta valiosa cooperación de sus Excelencias, no podemos menos que lamentar la conducta de algunos de los radicales de nuestros países, que no pueden concretarse a dar a conocer su punto de vista político-personal y dentro de su propia patria; si no que, por la razón o por la fuerza, llevan sus campañas más allá de sus fronteras, provocando irritaciones intelectuales y alteraciones de ánimo, con sus intervenciones gratuitas personales o colectivas. Nosotras protestamos enérgicamente, no sólo de las intervenciones extranjeras; mas también de las intervenciones de las personas de nuestra propia raza y hasta sexo, que se vanaglorían en inmiscuirse en asuntos que no son de su propia nación.

Nosotras creemos que, la mujer preparada, como el hombre que también lo es, tiene derecho a exigir su reivindicación ante su Constitución. Así, a este derecho humano, por años, colectiva e internacionalmente hemos venido prestando apoyo en las personas de nuestra raza, como por experiencia se sabe bien en España. Sin embargo, una vez que hemos colaborado espiritualmente, como en España y otros países nuestros, con éxito, al triunfo de los derechos civiles y políticos de nuestras congéneres, creemos un deber evitar vernos inmiscuídas en las refriegas políticas nacionales de otros pueblos, aunque presenciemos el triunfo político de personas con miras políticas contrarias a las nuestras, a esas opiniones nuestras, que jamás mezclamos cuando se trata de las relaciones femeninas internacionales nuestras, en el seno de nuestra Liga. Ojalá los hombres hermanos de raza, imitaran nuestro ejemplo, para asegurar la armonía entre nuestros países; y ojalá a ejemplo nuestro también, coadyuvaran a la unión más cercana e íntima de nuestros mandatarios, sin consideración a credos políticos opuestos y mucho menos, a ideas religiosas contrarias. Las religiones, en nuestra humilde opinión, no deben sacarse de la Iglesia para hacer de ellas una bandera política; menos en México, donde el liberalismo respetuoso de las ideas religiosas a toda costa los nacionales sabemos defender, para garantía propia y de los hermanos de los demás pueblos, cuya religión es católica y ella no es impedimento para el avance de su civilización.

En la Argentina, donde la mujer jamás ha confundido sus derechos nacionales con sus deberes internacionales, se verificará un Congreso Internacional Pacifista a niciativa de la Presidenta de la Confederación Pro-Paz, señora Maximina Olmos de Giménez, cuya dirección es Victoria 1895, Buenos Aires. Este Congreso es patrocinado por nuestra Liga, que eleva sus súplicas a sus Excelencias, para que a su vez nos honren patrocinándolo con objeto de que no falten Delegadas de México y España, en dicho Congreso. Delegadas que cooperen con nosotras a sostener el intercambio cultural nuestro y la cooperación y el mutuo apoyo moral e intelectual, a base de no intervención de orden político entre nuestros países; y menos de intervenciones sociales-políticos extranjeras.

Por la Patria, por la Raza y por la Humanidad.

(Fdo.) **Elena Arizmendi,** Presidenta General de la Liga Internacional de Mujeres Ibéricas e Hispanoamericanas.

LAS DETENCIONES EN ASTURIAS

OVIEDO, julio 29. (SE.)—Aunque oficialmente no se ha dado la noticia, sabemos que entre las detenciones practicadas recientemente figuran algunas importantes, verificadas en Sama.

Entre los detenidos, están dos médicos, un ingeniero que tiene un cargo en una Corporación oficial, un maestro, una señorita y otras personas.

Se les acusa de reuniones clandestinas relacionadas con el pasado movimiento de octubre, y parece que la Policía tiene detalles acerca de una posible ramificación.

El Gobernador ha impuesto multas de cinco mil pesetas cada una, a los directivos de Falange Española en Oviedo. Se ignoran las causas, pero parece que se trata de supuestas actitudes en relación con el suceso desarrollado en el domicilio social de dicha entidad, que dió origen a un proceso, del cual salieron absueltos todos los encartados.

VIDA ESPAÑOLA

NO ESTA JUSTIFICADA

Por X. X.

ASI contaba un periódico:

—El espectáculo ha sido lamentable.

Así aseguraba otro:

—El espectáculo resultó grotesco.

Lamentable y grotesto, las dos cosas.

Dieron el espectáculo aludido varios de los procesados por los espantosos crímenes cometidos en Turón durante la revolución de Octubre. Lo dieron cuando el juez les preguntó:

—Tienen ustedes algo que alegar?

Varios dijeron que sí.

Tenían que alegar una porción de cosas.

Uno, que había que pedir al Supremo Arquitecto del Universo que iluminara al tribunal.

Otro que Víctor Hugo decía esto y lo otro.

Otro que ellos no suplicaban misericordia, sino que querían justicia...

Lamentable y grotesco, ciertamente, y a la vez dolorcísimo.

Ha puesto al descubierto este espectáculo la pedantesca incultura de todos estos pobres luchadores envenenados lamentablemente por esa otra incultura pedantesca y a las veces nccivísima de los que se llaman leaders del socialismo español.

Leyeron estos pobres luchadores algunos papeletes de los suyos, cogieron de ellos las frases de mayor resonancia, y las soltaron en el tribunal creyendo deslumbrar al universo.

Espectáculo grotesco que haría reír a carcajada limpia, de no haber detrás de él tantas tragedias.

Soltaron estos pobres luchadores sus frasecitas tristísimas, y entre ellos hubo uno que afirmó:

—La revolución estaba justificada.

Y no... Precisamente una revolución no puede estar nunca justificada desde el punto de vista socialista. Desde el punto de vista socialista, es decir, desde el punto de vista del materialismo histórico lo único justificado es el pleno dominio del más fuerte.

Y el más fuerte en España, todavía, ni es el socialismo, que representa muy poco, ni es la revolución, que a la hora de combatir apenas representó unos cuantos disparos.

Desde el punto de vista socialista no hay preceptos morales que aplicar a las acciones humanas. Estas son buenas o malas, según al proletariado le convengan o no. Por parte de los burgueses, desde el punto de vista socialista tienen que estar las acciones en un plano semejante, y tienen que ser buenas o ser malas según a los burgueses les convengan, o dejen de convenirles.

Es decir, que según el socialismo, debe el obrero abusar cuanto pueda del patrono, debe el obrero destruír la riqueza del patrono, debe el obrero, si lo juzga conveniente para los intereses proletarios, aniquilar al patrono... Una moral de esta clase tiene que reconocer en buena lógica idénticos derechos al patrono: el de abusar del obrero, el de destruír la riqueza del obrero, el de aniquilar al obrero si lo juzga conveniente para los intereses burgueses... De este modo, no hay moral, no hay más que la ocasión, sea buena o mala.

Para justificar las protestas contra todos los abusos del patrono, hay que ponerse en otro punto de vista muy distinto del que tiene el socialismo: en el punto de vista del cristiano, que entiende que la ocasión no significa nada y que hay una moral santa y eterna, que condena los abusos, y las explotaciones y los crímenes, cométanlos los burgueses cuando tienen la ocasión a su favor, o cométanlos los obreros cuando piensan tenerla al lado suyo.

Museo en la casa en que ha vivido Menéndez Pelayo

La viuda de este polígrafo ilustre dió toda clase de facilidades para este fin

SANTANDER, julio 29. (SE).—Se ha celebrado en la Biblioteca Menéndez Pelayo una reunión, convocada por la Junta de gobierno de dicha Sociedad, a la que asistieron representantes de entidades culturales y del Ayuntamiento. El objeto era dar cuenta de la adquisición de la finca que habitó el sabio polígrafo montañés, enclavada en los mismos terrenos que hoy ocupa dicha Biblioteca, en la calle de Gravina, separadas una y otra por un jardín. El bibliotecario, señor Sánchez Reyes, en nombre de sus compañeros, expresó su reconocimiento a doña María Echarte, viuda de don Marcelino Menéndez y Pelayo, que, probando una vez más su amor a Santander, dió las máximas facilidades para dicha adquisición. De esta manera—dijo—contará la ciudad con un relicario evocador en todo momento de los lugares en que don Marcelino pasó gran parte de su vida y donde se apagó aquella luz portentosa que iluminó los senderos de la ciencia española porque hoy discurren tantos devotos del maestro.

Comenzarán con toda rapidez las obras para instalar en la casa el Museo Menéndez Pelayo, previas pequeñas reformas para que recupere el ambiente en que trabajó don Marcelino. Cuenta la Sociedad Menéndez Pelayo con donativos de doña María de interesantes cuadros, entre ellos un retrato de Madrazo, muebles, el comedor de familia y la habitación que ocupó el polígrafo inmortal. La Casa Menéndez Pelayo, al igual que otras del extranjero, será un santuario literario y científico dedicado a la memoria del maestro. Cuenta la Sociedad con la subvención del Estado, de 7,000 pesetas y con otras aportaciones. Se hará una comunicación entre la biblioteca y el jardín de la casa.

¡¡ Bismágen !!

Sabios investigadores crearon la fórmula admirable del "Bismágen", y la humanidad dispone ahora de esta maravilla científica que cura las enfermedades del

ESTOMAGO, hígado, VESICULA

úlcera gástrica y duodenal, COLITIS o intestínos

aún en casos en que DE NADA VALIERON otros remedios.

Compruébelo en Ud.: ensaye con un frasco del prodigioso patente "Bismágen" y bendecirá la hora en que decidió tomarlo.

OFRECEMOS MARCOS
PARA PAGAR SUS FACTURAS A LOS IMPORTADORES DE MERCANCIAS ALEMANAS A UN PRECIO VENTAJOSO
Teléfono A-9539

Gran Vino 'GOLIATH'

Delicioso Reconstituyente
Restaurador de Primera Fuerza
Creador de nuevas energías
El vino del amor y de la felicidad.
Distribuidores: M. CABRERA, S. en C. San Ignacio 64. Habana

M.E.C.D. 2016

Perdieron "Cardenales" y "Tigres" sus encuentros en beneficio de los dos New York

HA DE CELEBRARSE EL DOMINGO UN IMPORTANTE JUEGO ENTRE EL YARA Y EL HERSHEY

PERDIERON LOS "TIGRES" CON LOS CLEVELAND INDIANS

Crowder fué bateado rudamente en una entrada y por ahí se fué el triunfo del equipo

CLEVELAND, julio 29. (AP). Los indios de Cleveland salieron hoy de su letargo, y alcanzaron un total de seis carreras a costa del «General» Crowder para derrotar a los Tigres con score de 6 por 5, por primera vez en los últimos doce juegos que han celebrado.

Como resultado a esta caída, la delantera del Detroit ha sido reducida a dos juegos y medio.

Crowder había permitido un solo hit a los Indios en tres innings, y llevaba una delantera de 3x0, cuando explotó en el sexto episodio. Después de eso, Auker pitcheó buena pelota, pero el daño estaba hecho y el Detroit perdió por una sola carrera, pese a un rally final.

El score:

DETROIT

	V.	C.	H.	O.	A.	E.
White, cf	5	0	1	4	1	0
Cochrane, c	4	1	3	4	0	1
Gehringer, 2b	4	0	1	0	4	0
Greenberg, 1b	4	0	1	11	0	0
Goslin, lf	5	1	1	3	0	0
Rogell, ss	5	2	2	1	6	0
Fox, rf	4	0	2	0	0	0
Owen, 3b	4	0	2	1	0	0
Crowder, p	2	0	0	0	2	0
Walker, x	1	1	1	0	0	0
Auker, p	1	0	0	0	2	0
Total	39	5	14	24	15	1

x bateó por Crowder en el 7o.

CLEVELAND.

	V.	C.	H.	O.	A.	E.
Vosmik, lf	3	0	1	1	0	0
Averill, cf	3	1	0	2	0	0
Campbell, rf	4	1	1	1	0	0
Trosky, 1b	4	1	2	13	1	0
Knickerbocker, ss	4	1	1	0	2	0
Hale 3b	3	0	0	0	2	0
Berger, 2b	3	0	0	3	4	0
Phillips, c	3	1	1	6	0	0
Hudlin, p	3	1	3	1	2	0
Lee, p	0	0	0	0	0	0
Totales	30	6	9	27	11	0

Anotación por entradas

Detroit ... 010 110 110—5
Cleveland ... 000 006 00x—6

Empujadores: Knickerbocker 2, Vosmik, Trosky, Phillips, Hudlin, Owen 2, Cochrane, Greenberg, Goslin. Two base hits: Fox, Hudlin, Knickerbocker, Phillips, Walker, Cochrane. Three base hit Voswik, Home run: Goslin. Sacrifice: Hale, Gehringer. Double plays: Gehringer, Roger y Greenberg, Knickerbocker, Berger y Trosky. Quedados en bases Detroit 10. Cleveland 4. Bases por bolas: Crowder 3, Hudlin 2. Strike outs: Crowder 2, Hudlin 5, Lee 1. Hits a Crower, 9 en 6 innings. Auker, 2 en 2. Hudlin, 14 en 8 y un tercio. Lee 0 en dos tercios: Wild: Hudlin. Passed ball: Phillips. Ganador: Crowder. Umpires: Kolls, Donnelly y Dinneen. Tiempo 2h . 3m.

TIENE EL TEAM DE SAN ANTONIO BUENA DELANTERA AHORA

Tienen los muchachos ventaja de 2½ juegos sobre sus rivales más cercanos en la Liga

El team de base ball de la Asociación Deportiva de San Antonio parece destinado a conquistar el campeonato de base ball de los sociales. Pese a los contratiempos de los primeros días de la season y a la impresionante forma del zurdo Pedrito Ruiz, de la Habana Electric, que les ganó par de juegos, los muchachos del San Antonio han ido a fortaleciéndose poco a poco en el primer lugar, y gozan de una ventaja de dos juegos y medio, que podrá elevarse a tres y medio, si el team logra ganar el choque que tiene fijado para el próximo domingo en sus terrenos, con el team de la Acción Republicana.

Desde luego, esto no quiere decir que la competencia de los sociales esté ya perfectamente decidida, pues consta de seis vueltas, y todavía han de ocurrir muchas cosas de interés de aquí al mes de Septiembre, que es cuando oficialmente finaliza.

A continuación damos el estado actual de los clubs y los choques señalados para esta semana.

ESTADO DE LOS CLUBS
Liga Social

El estado de los clubs del campeonato de base ball de la Liga Social de Amateurs de Cuba, es el que damos a continuación:

Clubs	J.	G.	P.	E.	Ave
Dep. San Antonio	17	12	5	0	706
Acción Republicana	15	7	5	3	583
Habana Electric	17	8	7	2	533
A. D. C.	15	5	7	3	417
E. de Comercio	16	6	9	1	400
Omnibus Aliados	16	5	10	1	333
Totales		43	43	10	

Los juegos de esta semana son los siguientes:

Sábado, Agosto 3: Habana Electric y Acción Republicana. Después ADC y Escuela de Comercio.

Domingo 4: ADC y Habana Electric. Seguidamente Escuela de Comercio y Omnibus Aliados.

Todos estos juegos se celebrarán en el Gran Stadium Cerveza Tropical.

Y el domingo en San Antonio, el team local se batirá con Acción Republicana.

Un buen programa, como martes de gracia, se dará hoy en el viejo frontón

Dos buenas combinaciones saldrán a la cancha en el partido estelar. Las dos quinielas aparecen igualmente equilibradas. Se prepara una función de interés, hoy

Jugaron mucho en el primer partido de anoche en el Jai Alai, Iturrino y Solá. No dieron tregua ninguna a Ochoa menor y Goyo, habiéndose quedo éstos en 21.

Ochoa menor trabajó bastante por ganar, pero jugó equivocadamente, pues quería luchar con Iturrino, pero no pudo vencerlo, con lo que cometió un gran error.

Gayarre se llevó casi de calle la primera quiniela. La trabajó mucho e hizo tres cogidas espectaculares.

En el segundo partido fué de los de la igualada trágica a 29, venciendo Ferrer y La Paz a Vallejo menor y Paco.

Siempre estuvieron arriba los que perdieron, y la única vez que hubo empate fué a 29, para decidirse a favor de Ferrer y La Paz.

La lucha, a pesar de ser a 29 iguales, fué muy monótona. El único que jugó colosal fué Paco, y eso que tiene una rodilla un poco «foul».

Los demás estuvieron regulares.

El partido duró una eternidad, por la «parada y fonda» de los pelotaris, que a cada momento tenían que detenerse. No se peleó tanto, para que durara cerca de dos horas.

La segunda quiniela se la llevó Vallejo.

Para hoy se han combinado partidos de emoción.

ANOCHE
PRIMER PARTIDO

	Tantos
Iturrino y Solá, blancos	30
Ochoa menor y Goyo, azules	21

Ganador: BLANCOS.

PRIMERA QUINIELA

	Tantos.	Pagos.
1.—Iturrino	1	$ 6.34
2.—Ochoa menor	2	5.01
3.—Santos	3	5.95
4.—Solá	1	5.01
5.—Vales	1	3.40
6.—Gayarre	6	6.34

Ganador: GAYARRE. Pagó a:

6.34

SEGUNDO PARTIDO

	Tantos
Ferrer y La Paz, blancos	30
Vallejo menor y Paco, azules	29

Ganador: BLANCOS.

SEGUNDA QUINIELA

	Tantos.	Pagos.
1.—Morales	1	$ 8.11
2.—Paco	0	3.71
3.—Vallejo menor	6	8.92
4.—Ferrer	5	4.05
5.—Creus	2	3.30
6.—La Paz	2	8.11

Ganador: VALLEJO menor. Pagó a:

8.92

PROGRAMA OFICIAL PARA LA FUNCION QUUE SE CELEBRARA ESTA NOCHE

(A LAS 8 Y MEDIA)

PRIMER PARTIDO, A 25 TANTOS: Paco menoh y Vales, blancos, contra Faura y Aguiar, azules. A sacar los primeros del cuadro 10 y los segundos del cuadro 9 y medio, con ocho pelotas finas.

PRIMERA QUINIELA, A 6 TANTOS: Aguiar, Vales ,Millán, Morales, Gayarre y Paco menor.

SEGUNDO PARTIDO, A 30 TANTOS: Creus y Salazar, blancos, contra Millán y Vallejo, azules. A sacar, ambos, del cuadro 9 y medio, con ocho pelotas finas.

SEGUNDA QUINIELA, A 6 TANTOS: Salazar, Creus, Mina, Esquivel, Vallejo y Goyo.

TERCER PARTIDO, a 30 TANTOS: Esquivel y Alvarez, blancos, contra Mina y Santos, azules. A sacar, ambos, del cuadro 9 y medio ,con ocho pelotas finas.

JONRONEROS

Martin, Cardenales	1
Goslin, Tigres	1
West, Browns	1

LOS LIDERS

Greenberg, Tigres	27
Ott, Gigantes	23
Johnson, Athletics	20
Berger, Braves	20

TOTALES

Liga Nacional	453
Liga Americana	434
	887

DAVEY DADY RESULTO ELIMINADO EN EL TORNEO DE BOXEO DE LOS LIGHTS

NEW YORK, julio 29. (AP.)—Davey Day, un compañero de cuadra del campeón welter, Barney Ross, perdió esta noche e nforma sorprendente, siendo vencido por decisión por Al Roth, joven newyorkino, que participa en el torneo eliminatorio destinado a dejar un retador de Tony Canzoneri, campeón de los pesos ligeros.

Day era favorito para ganar el torneo, que incluye a boxeadores como Franklie Klick, Cleto Locatelli y Lou Ambers.

TOMMY LOUGHRAN LOGRO UN EXITO POR DECISION

TORONTO, julio 29. (AP.)—Tommy Loughran, de Filadelfia, logró una decisión de diez rounds sobre el peso completo Eddie Simons, de Cleveland, en el match que celebraron hoy aquí. Simms llevó la pelea todo el tiempo, pero ni su juventud, ni su punch pudieron con la astucia de Loughran, que supo arreglarse para marcar los puntos necesarios para lograr la decisión.

Loughran ganó seis rounds. Simms, cuatro.

LA REVISTA «RECORD»» SE OCUPARA DE TODOS LOS ASUNTOS DE SPORTS

Dirigida por los compañeros, José González Barros y Eduardo Valdés Ortiz, se editará en esta ciudad, en los primeros días del próximo mes de agosto la revista «Record», dedicada a continuar la campaña emprendida dentro del Comité «Pro Arte Taurino» en favor de las corridas de toros enel país.

También laborará por el engrandecimiento de los deportes en general y especialmente el Balompié. En sus columnas aparecerán las firmas más conocidas dentro de su especialidad. Será una conjunción de fuerzas para llevar adelante una idea beneficiosa. Correspondencia: dirigirla Consulado 100.

NOMBRARON LOS DE LA LIGA SOCIAL A SU COMISION DE REGLAS

Hace también la Liga una advertencia a los jugadores que actúen en las exhibiciones

Ultimos acuerdos de la Liga Social de Amateurs de Cuba, tomados en la sesión del Comité Ejecutivo, celebrada el jueves 25 de julio de 1935:

Visto informe de la Comisión de Base Ball, imponer un mes de suspensión al atleta señor Julián Bercedo, por infracción de la regla décimaquinta de la Tabla de Penalidades vigente.

—Dar las gracias a los señores Gobernador y Alcalde de la Habana, por haber donado gentilmente a la Liga dos valiosas Copas de plata.

—Determinar que la Copa que se denominará «Gobernador Baizán», se destine al ganador del actual Campeonato de Base Ball, Verano de 1935, y que la que habrá de denominarse «Alcalde Dr. Belt», se discuta anualmente en los Campeonatos de Base Ball, hasta tanto la obtenga la sociedad que gane dos Campeonatos, sin que tengan que ser consecutivos; aclarándose que la que triunfe en el actual Campeonato de Base Ball tendrá derecho a apuntarse la primera inscripción.

—Aprobar los informes reglamentarios, rendidos por las Comisiones de Volley Ball y Deportes de Cancha.

—Designar para miembros del «Comité de Reglas de Basket Ball» a los señores José Angel Sordo, Pedro D. Galiana, Manuel de J. Díaz, Enrique Bru y Gustavo Lancis.

—Dirigir mensaje de felicitación al comandante Ramón Fonts por su merecida designación para el cargo de Director General Nacional de Educación Física. Dirigir con tal motivo escritos al Hon. Sr. Presidente de la República y Secretario de Educación, felicitándolos por el acierto en nombrar al señor Fonts, no sólo por su competencia indiscutible para ocupar el referido cargo, sino porque con ello se honran Cuba y el deporte, del que es gloriosa figura internacional la persona designada.

—Trasladar a la Comisión de Base Ball, a los efectos procedentes, una solicitud formulada por la «Unión Nacional de Atletas Amateurs Libres».

—Aceptar el alta de los siguientes atletas, por las sociedades que se mencionarán: Domingo Gálvez, por A. D. C., y José Sotelo Rodríguez, por H. Electric Club.

—Comenzar a contar el período reglamentario de investigación y espera a los siguientes atletas, por las sociedades que se mencionarán: Wilfredo Benítez Alfonso, por Ass. Dep. de S. Antonio, y Desiderio Camejo Estrella, por Escuela de Comercio.

—Aprobar en todas sus partes el contrato que firma le representación legal del organismo y el señor del Riesgo, representante en Cuba de la fira Irone and Rusmsell Co., de Providence, E. U., con motivo de recepción de 106 medallas y selección del troquel oficial de la Liga.

—Dar las gracias más cordiales a la Asociación Atlética Femenina de Cuba, Club Ferroviario, Club de Ferreteros, Club Deportivo Asturias y Unión Nacional de Atletas Amateurs Libres, por las palabras de felicitación y aliento que, con distintos motivos dirigen a este organismo.

—Advertir a los atletas inscriptos en el seno de este organismo y sobre todo a los que practican el deporte del Base Ball, que no pueden tomar parte en juegos de exhibición o de Campeonato en que actúen jugadores profesionales, y aunque ello se verificase en terrenos no cercados o en que no se cobre la entrada; dado que con ello infringen las Reglas del amateurismo y los Estatutos, Reglamentos y Tabla de Penalidades de este organismo, así como que la Liga castigará en todo su rigor a los infractores de tales preceptos señalados.

Lea AVANCE todas las tardes. Dirigido por José I. Rivero.

DAVE MITCHELL

Dave Mitchell, estrella americana de golf, que se propone representar un buen role en los próximos campeonatos.

Constante y Montes en gran lucha esta noche contra Epifanio en Habana-Madrid

Sarmiento acompañará dignamente al Maestro. El match que siempre resulta interesante. Dos partidos más de gran interés. Los pagos de ayer

Una vez más tenemos en el partido estelar dos combinaciones que harán las delicias de los fanáticos en el Habana-Madrid. Es un encuentro que mientras más se juega, más agrada a la afición.

Se han convertido estas dos parejas en terribles enemigos en la cancha y los combates que celebran son a sangre y fuego en un afán de superación en que va el amor propio de atleta que es una de las cosas más interesantes de los deportes. Porque cuando se juega a ganar como se juega en el Habana-Madrid y especialmente entre pelotaris que quieren probar su superioridad unos sobre otros, ello significa siempre un plato fuerte para los concurrentes a esta fiesta deportiva.

Quizás debíamos haber dicho que se trata de Constante y Montes contra Sarmiento y Epifanio, el encuentro que según hemos dicho en distintas ocasiones cuenta con el equilibrio perfecto, que es otro detalle de capital importancia en los deportes.

Los otros dos encuentros están bien casados también, porque se trata de partidos en que las fuerzas están equilibradas, y la emoción no faltará. Especialmente en el tercero con Montes menor y Pascau, en un duelo colosal.

Gran función la de esta noche en la Bombonera.

HABANA-MADRID

Programa de la función de esta noche que comenzará a las 8.30.

Primer partido, a 25 tantos: Torres y Cubota, blancos, contra Pedrito y Buendía, azules. A sacar ambos de 14 y medio.

Primera quiniela, a seis tantos: Torres, Cubota, Pedrito, Buendía, Girón y Barrios.

Segundo partido, a 30 tantos: Constante y Montes, blancos, contra Sarmiento y Epifanio, azules. A sacar ambos del 14 y medio.

Segunda quiniela, a seis tantos: Constante, Sarmiento, Epifanio, Montes menor, Pascau y Betancourt.

Tercer partido, a 30 tantos: Montes menor y Barrios, blancos, contra Pascau y Betancourt, azules. A sacar ambos del 14 y medio.

ANOCHE
PRIMER PARTIDO

	Tantos
Torres y Cubota, blancos	25
Girón y Aníbal, azules	24

Ganador: BLANCOS.

PRIMERA QUINIELA

	Tantos.	Pagos.
1.—Torres	0	$ 3.62
2.—Cubota	5	3.14
3.—Girón	2	3.62
4.—Aníbal	6	1.68
5.—Pedrito	4	2.77
6.—Betancourt mayor	1	1.88

Ganador: ANIBAL.

SEGUNDO PARTIDO

	Tantos
Ugalde y Azpeitia, blancos	18
Pedrito y Labat menor, azules	30

Ganador: AZULES.

SEGUNDA QUUINIELA

	Tantos.	Pagos.
1.—Azpeitia	2	$ 2.63
2.—Ugalde	6	2.38
3.—Labat menor	3	1.35
4.—Valenzuela	2	2.63
5.—Buendía	0	5.57
6.—Pascau	4	3.85

Ganador: UGALDE.

TERCER PARTIDO

	Tantos
Valenzuela y Buendía, blancos	30
Pascau y Labat mayor, azules	25

Ganador: BLANCOS.

COMENTARIOS POST-REGATAS DE VARADERO

—Noticias que se quedaron en el tintero...

(Por Rubén OTERO)

La sensacional victoria de Varadero en la justa cumbre de remos, que anualmente se celebra en el fondo de los cardenenses, fué limpia, bien merecida.

Los remeros de Estévez demostraron un punch formidable. En ningún momento peligraron.

Cuando el Tennis levantó vapor nada pudo hacer, pues Prieto—el niño prodigio—apretó la muñeca y pasó la meta a **dos largos y medio,** no a un largo y medio, de ventaja.

Nos hallábamos precisamente en la llegada, con un ángulo visual exacto.

Las fotografías publicadas en varios colegas, demuestran la ventaja y algo más también.

Los yatistas se cayeron en los finales, levantando tarde y sin ninguna efectividad.

La canoa parecía clavada de popa, debido a la cantidad de agua que traía en el fondo.

Un estupendo final ofrecieron los azules.

La pareja de los Mendoza se comportó admirablemente.

La labor de los marinos fué excelente, derrotando a los muchachos de la Perla del Sur.

Varadero mejoró el tiempo de los últimos cuatro años, a pesar de la marejada existente.

Roberto Sánchez, que remó defendiendo los colores del Tennis hace años, se portó a la caja en el número tres del crew cardenense.

El shell «Presidente Iturrioz», construído de ciprés por Geo. Pocock, con diseño especial, debutó tal como correspondía a la maravillosa construcción del bote y el calibre de sus tripulantes.

JUBILO DESBORDANTE

¡Los viejos varaderistas cuánto gozaron el domingo!

Ese Luis del Valle, padre de Lin, daba gusto verlo cómo festejaba el acontecimiento.

Lo mismo Raúl y Julio Castro, los Larrieu, los Hernández, sobre todo Adolfito, futuro Alcalde de Cárdenas; los Jones, los Neyra, los Estévez y tantos otros cardenenses, en fin de pura fibra.

El Presidente del Club, señor José F. Iturrioz, estaba contentísimo, al extremo de perder su habitual fisonomía de hombre circunspecto.

¡No era para menos, señores! Ha sido el año de oro de la Playa Azul.

VILLEGAS COBRO

En el concurso carnavalesco habido el sábado por la tarde, se llevó el palmito de la victoria el comandante Pablo Villegas, figura popular de San Antonio a Maisí.

Mendivia resultó el «clou» de la fiesta, haciendo reír a mandíbula batiente a todos.

Hubo quien de tanto reír sufrió la luxación del maxilar inferior.

Faltó Otrotoro Grinda; pero Jimmy Beck dió la talla al lado del excelso Pablo Villegas.

MISA EN EL NAUTICO

El domingo por la mañana, a las ocho, tuvo efecto en uno de los salones del Club varaderista, una simpática misa.

Allí se improvisó la capilla, asistiendo al acto selectísima concurrencia.

Naturalmente, que no faltaron las promesas.

Mujeres y hombres—cada partidario de los que más tarde lucharían por la supremacía nacional de remos—hicieron sus ruegos.

Y el milagro cayó encima de los devotos, que pidieron el triunfo cardenense.

Hacia diecinueve años que el Señor tenía sumidos en el olvido a sus hijos de la Playa Azul.

Seguramente la belleza de Mercedes Jones, Miss Varadero actual, se hizo sentir en el cielo.

TIMONEL HISTORICO

Pocos se dieron cuenta de la presencia de Miguelito Batet, dirigiendo la canoa del Círculo Militar y Naval.

Bate fué «coxswain» del Club Atlético de Cuba durante cuatro años, ya hace rato, cuando el comentarista se enteraba de los remos por los periódicos.

Es, pues, el Padre de los timoneles en servicio activo.

APUESTA ORIINAL

Una linda señorita, hija de un conocido funcionario de la carrera judicial, apostó una casa contra un solar a un joven del Yacht.

La joven—prosélita del Náutico—se mostraba sumamente nerviosa cuando oyó el cañonazo de salida y así estuvo hasta que fué informada de la ventaja que traía su Club.

Aquello la convirtió en la mujer más feliz del mundo y fugaz desapareció de nuestro lado.

NO ASISTIO EL PRESIDENTE

El Jefe del Estado, coronel Mendieta, tampoco concurrió a las regatas nacionales.

En su lugar envió al ayudante naval, capitán Carlos Hernández, quien asistió en unión de su bella consorte e hija Margarita.

EN EL «JUAN B. ZAYAS»

A bordo del yacht «Juan B. Zayas» hicieron el viaje desde la Habana hasta Varadero, el teniente coronel Angel M. González, Jefe de la Marina Constitucional y su gentil esposa Esther Pagés; el teniente Flaquer, ayudante, y señora; la señorita Virginia Sánchez, comandante Pedro Pascual, Jefe de la Administración, comandante Jesús Gómez, Jefe de Inspección; capitán Aguila, comandante del barco; teniente médico Carmelo Bueno y otros altos oficiales.

El Jefe de la Marina y sus acompañantes fueron congratulados por la Directiva del Náutico, quien ofreció un cock-tail a los visitantes.

UN YACHT ITALIANO

El «Nenemoosha», lujosa embarcación, propiedad del Príncipe de Rúspoli, miembro de la nobleza italiana, se encontraba en Varadero, todo empavesado.

Como invitados del Príncipe figuraban los señores Soler y Baró, Introductor de Ministros, y Miguel A. Riva.

REGATAS DE BOTES MOTORES

Organizadas por Rafael Posso, el impepinable Presidente de la Federación Náutica, se celebraron, a las 11 de la mañana, unas interesantes regatas de botes con motores portátiles.

La distancia a recorrer era de diez millas.

Tomaron parte las siguientes embarcaciones:

«Havana Club», de Federico Linuer.
«Buchucha», de Julio Cadenas.
«Rayo», de Vicente Real.
«Subuso II», de Félix Carbonell.

El veloz out board «Subuso II», con un andar de 45 millas por hora, salió airoso de la prueba, logrando una ventaja de una milla completa.

NUESTRA GRATITUD

Se nos agasajó soberanamente en Varadero.

El Presidente Iturrioz, el Director Raúl Castro, el Tesorero don Luis del Valle, el Secretario doctor Jones, se desvivieron atendiéndonos.

Todo el personal del Club Náutico, bajo la batuta del señor Enrique Lombard, persona de una afabilidad poco corriente, nos trató a cuerpo de rey.

En la persona del doctor Martínez Curbelo, joven médico de talento y modestia sin parangón, tuvimos un colaborador eficaz.

La prensa de Cárdenas, con Paquito González Bacallao, Arturo Morales, Victorino Alvarez y otros, que lamentamos no conocer sus nombres, rompieron este año la pelota.

Morales se fué de home run diariamente, ante la expectación de González Bacallao.

A todos, gracias!

Dick Weidel es el "pur sang" que más carreras ha ganado desde el día primero de mayo

Siete veces ha pasado triunfante ese ejemplar por la varilla durante ese período de tiempo. Chance It, I. Novotny, Hard Rock y Magic Arrow ganaron 6 veces en los últimos 3 meses

La consistencia es la más preciada condición de un ejemplar de carreras. Los fanáticos siguen de cerca a los ejemplares que suelen ganar con frecuencia y la presencia de un pur sang honrado, que siempre hace su esfuerzo, en un programa cualquiera, es un atractivo de superior interés.

A fin de que nuestros aficionados pueda apreciar bien cómo está corriendo la mayoría de los ejemplares en training en nuestro hipódromo, hemos preparado un estado que comprende las carreras de los últimos tres meses, es decir, desde el primero de mayo hasta la fecha y sorprenderá saber que el mayor ganador de justas durante ese período de tiempo es nada menos que Dick Weidel, que ha pasado triunfante por la varilla en siete ocasiones durante ese tiempo.

A continuación ofrecemos los nombres de los ganadores de mayor número de competencias y debajo en párrafo aparte, los que han ganado tres o menos.

Dick Weidel	7
Buds Choice	5
Brown Supinet	4
Chance It	6
Cañonazo	4
Dolice	4
Decorous	4
Espoir	5
Gabrielle	4
Hard Rock	6
Hero Olga	5
I. Novotny	6
Joust	4
Lady Broadside	4
Miss Aevos	5
Magic Arrow	6
Mint Paragon	4
Round O	4
Satin Shoes	4
Smiling Moon	4
Tom Jack r	5
Thunder Speed	5
Up in Arms	4
Uma	4
Wild Money	4
W. Cookson	4
Workless	4
Wandering Gold	5

LOS DE TRES O MENOS

He aquí los que han ganado tres o menos durante ese período de tiempo, o sea, desde el primero de mayo a la fecha:

Aquarius, 1; Affirmative, 2; Azabache, 1; Alanova, 1; Adam's Money, 3; Annete B, 2; Aaunt Carol, 2; Bob Custer, 1; Blondino, 1; Black Chaff, 2; Baby Chink, 1; Beauty Belle, 1; Barashkova, 2; Bon Mot, 2; Bubblico, 2; Bess Cloi, 1; Chance Age, 2; Cedar Crest, 1; Charming Emma, 1; Cutaloose, 3; Dim Dawn, 1; Donna Day, 2; Danger Zone, 1; Doramella, 1; Exception, 3; Edward D, 3; Exiled, 1; Fair Vagary, 2; Fonnie Lou, 1; Gawaine, 1; ift Contour, 2; ally Bird, 1; Herendth, 1; Hasty Girl, 3; Husk O'Hare, 1; Happy Hopes, 3; Irish Music, 1; John Gilpin, 2; Julio Macaw, 2; Jean Fay, 1; Keewatin, 3; Kenny Boy, 1; Kings Minstreal, 1; La Golondrina, 3; Lady Montreal, 2; Lucky Bill, 1; Leah Jane, 1; Maple Circle, 3; Meeting Place, 1; Maple Princess, 3; Miss Rnehart, 3; McCracken, 2; Maple Jane, 1; Magnitude, 1; Mayvite, 1; Netie Pebbles, 1; Najort, 1; Old William, 1; Pornella, 2; Pernoel, 2; Pat Gaiety, 1; Panax, 1; Pantagruel, 1; Phyllis Mackay, 1; Pendulum, 1; ops Betty, 2; Quidam, 3; Roping, 1; Rose Count, 1; Royal Guinea, 3; Regusted, 2; Rubridge, 1; Ruth Marie, 2; Runaway Kid, 1; Sydka, 1; Sweeping Hour, 1; Sandy Joe, 1; Sleive's Pride, 1; Sk's Limit, 2; Shuffle On, 2; Starelius, 3; Sun Vestal, 2; Sunny Sadie, 3; Surely, 1; Silent Monk, 2; Staracenne, 2; Trimalta, 1; Two Bills, 2; True Sentiment, 1; Ulverston, 1; Wee B, 2; Yumuri, 2; Yankaway, 1; Zevstar, 2.

DIVIDEN HONORES LOS «HAVANA STARS» CON EL TEAM «HOUSE DAVIS»

NEW YORK, julio 29. (AP.)—Los Havana Stars perdieron el miércoles último un excitante juego de 5 por 4, con el equipo de la House of David, pero en el doble header celebrado el domingo último lograron una honrosa división de honores, perdiendo el segundo choque con score de 5 por 4, después de haber ganado el primero 6 por 4, tras 14 innings de lucha.

REALIZARON UN TRIPLE PLAY AYER, EN EL GAME DE BROWNS Y CHISOX

SAN LUIS, julio 29. (AP.)—En el juego de hoy entre Browns y Medias Blancas, los Carmelitas lograron un triple play en el último inning. Con dos outs, Tietje trató de realizar el squeeze play, pero falló, y su foul fué aceptado por el catcher Hemsley, quien tiró a primera, para sorprender a Sewell fuera de la base. El inicialista del Chicago tiró entonces a tercera y sorprendieron a Hopkins fuera de la posición.

TEATRO CARRAL
Guanabacoa
AGOSTO
15
JUEVES
Tradicional Baile
LA MASUCAMBA
Entrada 60 Cts.

RED LUCAS NO LE DIO UN CHANCE A LOS CARDENALES

Con las carreras del triunfo en las bases, dominó a Virgil Davis, haciéndole dar un foul

PITTSBURGH, julio 29. (AP). Red Lucas, veterano lanzador derecho, puso un obstáculo grande a las esperanzas de los Cardenales, derrotándolos hoy con score de 3 por 2 después de permitirles tan solo 4 hits.

Un home run de Pepper Martin, en el cuarto acto y un error de Paul Warner sobre un batazo de Hallahan, dieron las carreras del San Luis, pero, Lucas se portó bien en los pinches, e impidió que un rally de última hora del noveno inning resultarse corto. Los Cardenales dejaron las carreras del empate y de la victoria en las bases cuando Virgil Davis, bateando por Teddy Moore, elevó un foul fly a primera por el tercer out.

El score:

SAN LUIS

	V.	C.	H.	O.	A.	E.
Whiteheard, 2b	4	0	1	1	6	0
Rothrock, rf	4	0	0	1	0	0
Martin, 3b	3	1	1	2	1	0
Medwick, lf	4	0	0	3	0	0
J. Collins, 1b	4	0	1	9	2	0
Delancey, c	4	0	1	3	0	0
Moore, cf	3	0	0	1	0	0
Davis, xx	1	0	0	0	0	0
Durocher, ss	3	0	0	3	2	0
Hallahan, p	2	1	0	1	2	0
Frich, x	1	0	0	0	0	0
Heusser, p	0	0	0	0	0	0
Totales	33	2	4	24	13	0

x bateó por Hallahan en el 8o.
xx bateó por Moore en el 9o.

PITTSBURGH

	V.	C.	H.	O.	A.	E.
Jensen, lf	4	0	1	2	0	0
L. Warner, cf	4	1	2	5	0	0
P. Waner, rf	4	1	2	1	0	1
Vaughan, ss	4	0	2	0	3	0
Young, 2b	4	0	2	2	5	1
Thevenow, 3b	4	0	1	1	3	0
Suhr, 1b	4	0	1	14	1	0
Padden, c	3	1	0	1	0	0
Lucas p,	3	0	0	1	2	0
Totales	34	3	11	27	14	2

Anotación por entradas.

San Luis ... 000 101 000—2
Pittsburgh ... 200 000 10x—3

Empujadores: Vaughan, Yaung, Martin, Whitehead, L. Warner. Two base hit: Young. Home run: Martin, Quedados en bases: San Luis 5. Pittsburgh 8. Bases por bolas: Lucas - Hallahan 1. Strike outs: Hallahan, 2. Lucas 1. Heusser 1. Hits a Hallahan, 9 en 7 innings, Heusser 2 en 1 Pierde: Hallahan. Umpires: Sears, Reardon y Magerkurth. Tiempo: 1h: 58 minutos.

HERSHEY Y YARA ENVUELTOS EN UN IMPORTANTE JUEGO

Dependerá de Panchón Hernández que los Yaristas puedan ir al primer lugar esta semana

Durante una semana más se mantiene la pequeña ventaja de los azucareros del Hershey sobre los verdiblancos del club Yara, en el brillante campeonato de la Liga Nacional que se está celebrando este año en los terrenos del VTC. pero con los choques anunciados para el domingo próximo, se sabrá definitivamente si el Yara tiene punch suficiente para tomar la delantera o si el Hershey se aleja de sus rivales, alcanzando una nueva decisión.

Según el estado de los clubs, el Hershey está aun al frente de la procesión, con medio juego de ventaja sobre el Yara, pero esta semana ha de celebrarse el choque Yara-Hershey y según sea su resultado, sabremos a qué atenernos respecto al lead.

La situación no está muy clara para el Yara, desde luego. El match está anunciado para los terrenos del Central, donde los azucareros son prácticamente invencibles, pero, los patriotas tienen la impresión de que Panchón Hernández podrá conducirles al triunfo, ya que siempre ha pitcheado sus mejores desafíos frente al Hershey. Panchón propina todos los años una lechada al Hershey, y Pelo Córdoba dice que este domingo está indicado para responder a la costumbre ya establecida.

EN EL VEDADO TENNIS

Mientras esto ocurre en Hershey, en los terrenos del Vedado Tennis tendremos un doble header dominical de bastante interés, y un choque sabatino que ha de gustar mucho a los aficionados.

El sábado por la tarde jugarán los Blanquinegros del Fortuna con el Vedado, que se encuentra en plena reacción, y el domingo tendremos al Atlético envuelto en un gran duelo con el Teléfonos, mientras el Cubaneleco juegan con el Regla es el segundo.

En este match se dará el caso curioso, primero que se recuerda en la historia de la Liga Nacional, que los hermanos serán managers rivales. Hablamos de los Lopito, y será curioso ver si el más pequeño logra dominar al mayor de todos.

**CAMBIOS IMPOR

Mickey Walker proyectó un bonito come back y fué castigado duramente

RETUVO INGLATERRA EL FAMOSO TROFEO DE TENNIS DE LA COPA DAVIS

LIGA NACIONAL
Chicago en Pittsburgh. French contra Brown.
San Luis en Cincinnati. P. Dean contra Freitas.
Filadelfia en New York. doble juego. Jorgens contra Parmelee y Pezullo contra Smith.
Brooklyn en Boston. No juegan.

SPORTS — DIARIO DE LA MARINA — SPORTS
AÑO CIII — LA HABANA, MARTES, 30 DE JULIO DE 1935 — PAGINA QUINCE

LIGA AMERICANA
Cleveland en Chicago. Kennedy contra Pearson.
New York en Filadelfia. Broaca contra Mahaffey.
San Luis en Detroit. Andrews contra Rowe.
Boston en Washington. Ostermueller contra Linke.

Amateur Aces

—Ealo en pos de un record.
—Bateará 10 homers este año?
—Algo de la season de baseball.

La más destacada hazaña de los players amateurs, durante la semana que acaba de pasar fué, sin duda alguna, el espectacular hitting de Juan Ealo, «Espinacas», que logró conectar par de largos home runs a los dos mejores pitchers del club Telefonos, para conducir a la trouppe yarista a una fácil victoria de 7 por 4 sobre sus rivales.

Muy contadas veces, en la historia de nuestro base-ball amateur, un player ha podido pegar dos homers en un solo encuentro —especialmente de la categoría de los bateados el sábado por «Espinacas»— y casi nunca, por no decir nunca, ha gozado uno solo del record de home runs que tiene Ealo en el presente Campeonato.

Bateando libremente toda clase de pitching, con excelente swing, y protegido por las sabrosas espinacas que ingiere durante el día, Ealo ha logrado batear ya cinco home runs en 12 juegos que ha celebrado su novena, sosteniendo un paso estupendo para finalizar la campaña con un record de 10 en todo el año.

Si Ealo gana el championslugging de la season de 1935 con 10 home runs a su haber, habrá realizado una hazaña extraordinaria en el baseball de los aficionados, y ganará el derecho a ser considerado el mejor slugger de todos los tiempos en la historia de nuestro juego.

Si nuestra memoria no es infiel en estos instantes, el mayor número de home runs que un player amateur ha logrado en una temporada es siete, dos menos que el record que tiene ahora Ealo, que está pasando la mejor temporada de su carrera. Es un chance de implantar una nueva marca, pues está perfectamente entre sus manos.

EL BATTING DE SANTA CRUZ

Otra de las notas características de los juegos celebrados esta semana fué el hitting espectacular desplegado por J. Santa Cruz, segunda base del Hershey, en el choque que sostuvo su club con el club Cubaneleco, el sábado último.

Santa Cruz disparó cuatro hits de cinco veces al bate. (Todos los batazos fueron indiscutibles y terribles)y elevó su batting general del campeonato a .440, promedio que es bueno para colocarlo al frente de todos los bateadores, pues Estévez, del Cubaneleco, y Zabala, del Fortuna que estaban delante de él, perdieron puntos en su standing.

Santa Cruz está bateando fuerte y frecuentemente desde las Olimpiadas y parece que este año ha de cumplar en la Liga Nacional el mejor hitting de su carrera. Su fielding no ha sido muy consistente hasta ahora, pero ya el sábado volvió a brillar en esa posición, aceptando todos los lances con seguridad.

Si el Hershey repite este año, y hasta ahora nada puede decirse, por que tiene detrás al Yara pisándole los talones ,buena parte del triunfo tendrá que ir a las manos de Quilla Valdés y Santa Cruz, que, aparte de haber formado una combinación defensiva formidable alrededor de la segunda ,están bateando un horror y jugando pelota inspirada.

Ni Millito García, ni Fortes, ni Román y Del Sol están bateando bastante para el Hershey, pero Santa Cruz es el líder de los bateadores del campeonato, y Quilla Valdés, aparte de robarle muchos batazos a sus contrarios con sensacionales cogidas, mantiene también un hitting elevadísimo.

PITCHING DE LECUBET

Otro detalle bueno de los juegos de fin de semana fué el pitching de Mario Lecubet, que estuvo a punto de blanquear a los Tigres del Atlético de Cuba. Sólo en una entrada se mostró flojo Lecubet frente a sus opositores, y ese fué el chance que aprovecharon los Tigres para anotarle tres carreras.

Pero en el séptimo inning, en situación comprometida, trabajó con calma en el box y ponchó a Germán Rodríguez cuando un batazo de hit pudo haber significado el juego...

DETALLES INTERESANTES

En el match del sábado, el outfielder Estévez no pudo descifrar el hitting de Manolo Fortes y dió buen bajon entre los primeros bateadores... Quevedo no pudo repetir su hazaña de Hershey y fué bateado con libertad... Fortes alcanzó su sexta victoria de la temporada, y eso que no terminó el game... En una entrada, con un hombre en primera, batearon una línea por la misma inicial y Román no tuvo que moverse para aceptar el batazo... Este ha sido el doble play más cómodo de todo el campeonato... Millito García sigue sin batear, y los pitchers se reparten gastosamente su secreto... Millito, dicen los lanzadores, es agua de rosas cuando le pasan una bola hacia afuera... Del Sol cometió su primer error del campeonato sobre un lance tonto... El exceso de confianza le hizo ir a buscar con mucha lentitud un hit que conectaron por su territorio, y por ligera pifia el bateador le cogió dos bases... En el segundo juego Torres fué empleado como shortstop y los fanáticos temblaron!.. Ealo bateó dos home runs, pero en un momento oportuno fué al bate con tres hombres en las bases, sin outs, y abanicó la brisa por tirarle locamente a la pelota... Los cinco primeros bateadores del Yara comieron espinacas el sábado... Todos batearon dos hits y ligaron a la hora oportuna... José Luis García vistió nuevamente uniforme, y, quizás debido a que utilizó las medias olímpicas, pudo fildear y batear como cuando visitó San Salvador... El catcher del Yara tiene las piernas de acero... Mientras catchea da una serie [illegible] en el home, que serían capaces de aniquilar al más [illegible]... Mr. Hyde» Comellas pitcheó el domingo con más calma que otras veces y duró más en el box... El día que este muchacho olvide ese interés que tiene en poncharlos a todos. resultará un ganador consistente en la Liga Nacional, por [illegible] bolas y velocidad tiene para ello... Betancourt se arriesgó mucho cuando le pitcheó a Fleites en el último inning, con las carreras del empate en las bases... En esos instantes, Don Pepe pasó una bola fácil, sin malicia alguna por el centro del mismo plate buena para un extrabases... Afortunadamente, el catcher azul está en un slump y el batazo que produjo sirvió para completar el último out... Eddy López realizó una cogida sensacional sobre un batazo de Valentín García en el primer inning, pero después no pudo impedir un triple de José Antonio Reguera, el player que es capaz de abandonar un juego de basebal, por muy interesante que sea, con tal de escuchar la Melodía de Beethoven!... Antonio López, del Regla, parece el mejor utility del campeonato... El domingo volvieron a sacarle de su posición, y desempeñó con soltura la segunda... Este año ha jugado ya cuatro bases y en todas ha lucido a la perfección.

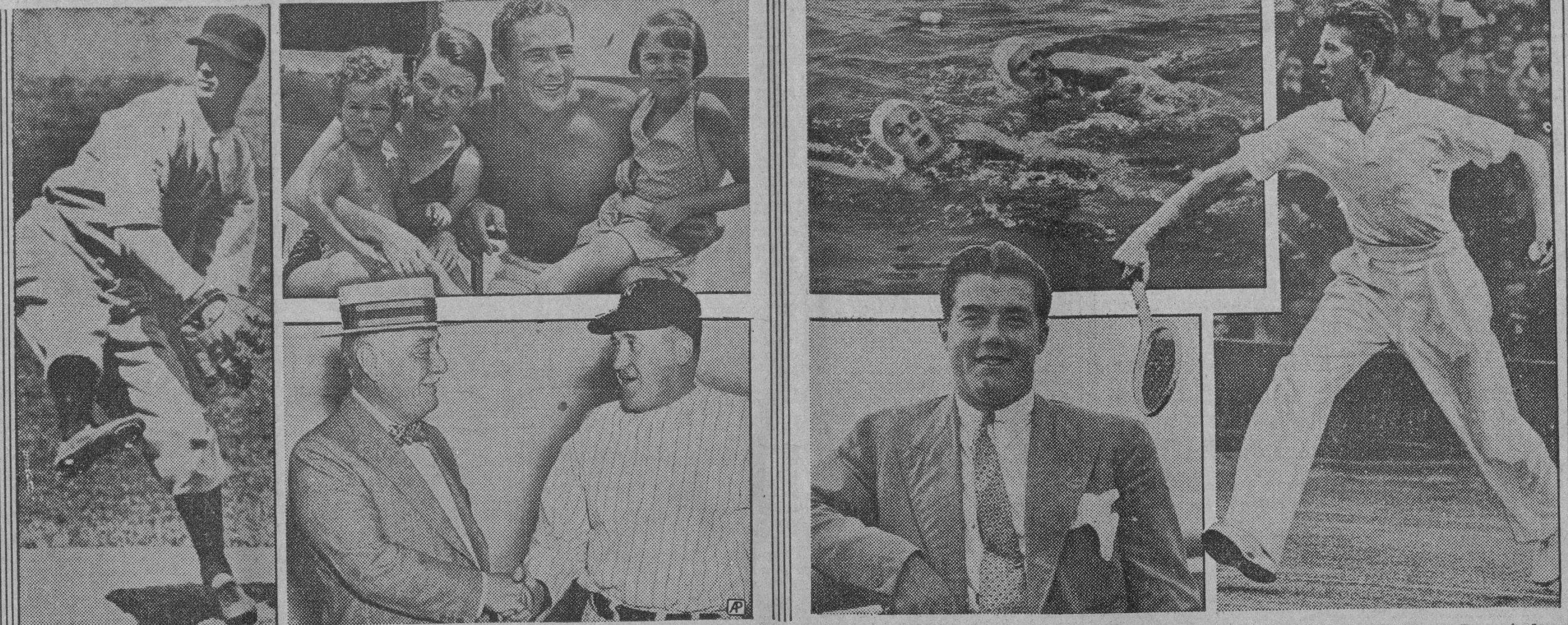

EL MUNDO DEPORTIVO EN FOTOGRAFIA—He aquí un grupo de las principales figuras que más se han destacado en el mundo deportivo en las últimas semanas. El conjunto lo encabeza Lefty Grove, pitcher del Boston, que ha experimentado sensacional come-back este año. Después tenemos a Max Baer con su señora y varios amiguitos; a las hermanas Kompa, que hicieron un magnífico papel en las competencias de natación de los Estados Unidos. Además tenemos a McCarthy, manager de los Yanks, recibiendo afectuoso shake-hands del Coronel Ruppert, después de haber firmado por dos años más con el club. Tenemos a Lawson Tittle, campeón de golf que se propone volver con éxito y Donald Budge, que ha sido el mejor jugador americano en el torneo de la Copa Davis.

CARLOS QUINTERO Y MIGUEL PRATS HAN GANADO NUEVE PREMIOS CADA UNO, EN REVOLVER Y RIFLE EN EL C. C. DEL CERRO

Y los dos se calificaron Campeones del Club de Cazadores del Cerro. Manolo Porro fué otro de los distinguidos en esta season que terminó el pasado domingo. Justo en 2o. lugar

Carlos Quintero, el fenomenal zurdo del Cerro y Miguel Prats, el hombre que perdió el chivo en San Salvador, han resultado los campeones de Rifle y Pistola, respectivamente, del Club de Cazadores del Cerro, cuya temporada terminó el pasado domingo.

Otro tirador que se ha distinguido notablemente en la acual season, es el impepinable Manolo Porro, que sólo va por el «range» lucerista los días de grandes acontecimientos, pero siempre para hacer un papel airoso. Este año ganó el trofeo magnífico donado por el Coronel Batista y más tarde estableció un record ganando también definitivamente el trofeo Militar.

Carlos Quintero y Justo Rodríguez han sido los mayores ganadores de premios. Entre estos dos niños se han llevado para sus respectivas casas nada menos que nueve premios cada uno, lo cual constituye un abuso que no debieran permitir lo que tienen «cachimbo» a la cintura. Quintero ganó seis veces en rifle y tres en revólver... y no ganó más porque al principio de la temporada, no recordamos por qué motivo estuvo tirado en el suelo.

Justo Rodríguez, un guajiro que no se pierde en la Habana, venció cuatro veces en rifle, otras tantas entre los «fosos» y debutó en la aristocracia del revólver también con un triunfo.

A continuación publicamos los últimos scores de las tiradas efectuadas, así como el record de los ganadores de premios:

GALERIA DE RIFLE Y REVOLVER

Revólver.—Julio 20, 1935
Premio: Antonio González.
Ganador: Miguel Prats.

M. Prats	94-97-92—283
C. Quintero	80-91-87—258
A. Bustillo	88-80-79—247
E. López Oña	86-77-87—244
D. Riera	81-80179—240
M. Jiménez Rojo	73-79-78—230

Revólver.—Julio 21, 1935
Premio: Mario Medina.
Ganador: Carlos Quintero.

M. Prats	92-94-84—270
Dr. L. A. Rubio	87-86-82—255
D. Riera	85-87-80—252
J. Rodríguez	87-73-82—252
C. Quintero	85-87-77—249

Rifle.—Julio 21, 1935
Premios: «Dominion».
Ganadores: Justo Rodríguez y Miguel Prats.

D. Riera	93-97-94—284
C. Quintero	93-92-98—283
J. Rodríguez	93-93-96—282
M. Prats	94-90-91—275
C. Sauvalle	90-92-92—274

Revólver.—Julio 28, 1935
Premio: «Particulares».
Ganador: Carlos Quintero.

Dr. L. A. Rubio	90-91-89—270
D. Riera	89-91-87—267
C. Quintero	88-89-81—258
J. Rodríguez	82-82-85—247
E. Campos	80-75-76—231
M. Prats	35-16-22— 73

Rifle.—Julio 28, 1935.
Premio: Eduardo Moreno.
Ganador: Carlos Quintero.

C. Quintero	97-96-98—291
D. Riera	90-96-95—281
J. Rodríguez	88-92-95—275

En la tirada de hoy, Prats, el campeón, quiso probar suerte con un revólver extraño y se fastidió; pues es más que sabido que el que tira con una pieza extraña nunca hace nada.

El beneficiado fué Quintero, pero como el premio—precioso por cierto—eran «Particulares», los perdedores tuvieron oportunidad de consolarse.

Sin embargo, el hombre de la experilla dice que el «cachimbo» que no hizo nada, hoy va a dar mucho que hacer en los campeonatos nacionales de revólver. Veremos.

GALERIA DE RIFLE Y REVOLVER
Gnadores de Premios
Temporada 1935

	Rifle	Revólver 1a.	Revólver 2a.
Carlos Quintero	6	3	—
Justo Rodríguez	4	1	4
Miguel Frats	2	5	—
Domingo Riera	1	2	1
Dr. M. Quesada	—	1	1
Eusebio Campos	—	1	1
Tte. A. Fernández	—	—	2
José Carbó	—	—	1
Dr. O. Ochotorena	1	—	—
M. Jiménez Rojo	—	1	—
Dr. L. A. Rubio	—	1	—
Dr. N. Pérez Hdes.	—	1	—
Dr. J. A. López	—	—	1
	14	16	16

GALERIA DE RIFLE Y REVOLVER
Tiradas Extraordinarias
Temporada 1935

Premio: Coronel Batista. Revólver. Ganador: M. Porro.
Premio: Dr. Porto. Rifle. Ganador: Carlos Quintero.
Trofeo Militar: Revólver. Ganador: M. Porro.

CAMPEONES DEL C. C. C.
Temporada 1935

En Pistola: M. Prats.—91 Prom.
En Rifle: C. Quintero—95.6 Prom.

Mañana publicaremos la convocatoria para el VII Campeonato Nacional de Rifle.

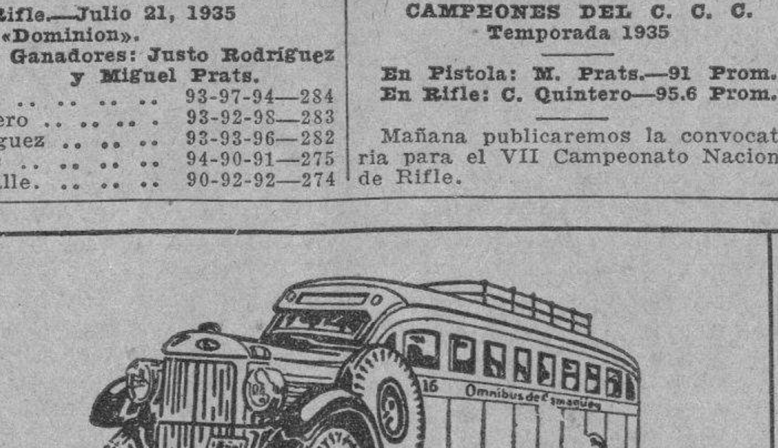

OMNIBUS DE CAMAGÜEY
--Los Mejores de Cuba--
NUEVO TURNO DIRECTO HASTA HOLGUIN

Desde el día 27 de Abril quedará establecida una nueva salida de la Habana a las 4.30 de la mañana, llegando a Holguín a las 6.10 de la tarde.

Además continuarán nuestras salidas para Camagüey y Santiago, a las 6.00 y 7.30 a. m. y 12.30, 4.30, 7.00 y 11.00 p.m. Reserve su asiento con anticipación por nuestro teléfono M-1715.

o personalmente en nuestra Estación en el Hotel "PASAJE" por Zulueta, entre San José y Teniente Rey.

Haga siempre sus viajes en nuestros Omnibus, son los más cómodos, los de mayor seguridad, los mejores de Cuba.

SEGURIDAD — CONFORT — HORARIO FIJO

DESDE EL BULL PEN

Algunos críticos esperan que la Serie Mundial de sete año se juegue toda en la ciudad de Chicago entre «Cubs» y «White Sox»

Por GALI

CHARLES PARKER, que sigue las actividades de los Dodgers de Brooklyn para uno de los mejores periódicos de New York, asegura haber hecho un descubrimiento que le permite asegurar que este año no habrá serie mundial ni en New Rork, ni en Detroit, ni en San Luis... «La serie se jugará en Chicago —dice Parker—. Y Cubs y White Sox serán los contendientes... Los dos teams han de tomar en el mes de Agosto bonita delantera, y podrán apoderarse del pennant»... Parker no habla de sus descubrimientos en la crónica, sin embargo... Y, pregunta muy seriamente: «¿Por qué he de dar a conocer mi secreto por cinco centavos? Esperen a las actividades, que serán sensacionales en Agosto»... Nosotros no «mentamos el mismo bote» que Parker, y creemos que la serie se jugará en New York, estando más segura la parte de la Liga Nacional que la de la Americana, pues los Yankees han vuelto a caer en el error del año pasado, y están dejando escapar bellas oportunidades que se les presentan para tomar el lead... En menos de quince días los Yankees han perdido tres series importantes con los Browns, Tigres y Senadores, y en esta forma nadie puede esperar que el team quede firme en el «top»... Los Gigantes tienen cerca la amenaza de los Cubs, pero como quiera que los Oseznos se caracterizan porque lo mismo ganan quince seguidos, que los pierden, nosotros creemos que pronto comenzarán a decaer para no salirse de la regla que ellos mismos han establecido... Los Giants, en cambio, cuentan ya con los servicios de Clyde Castlemann, que reapareció el domingo con una sensacional victoria de nueve cercs sobre los Dodgers, y esto les ayudará a ganar el pennant... Por eso seguimos aconsejando a los «rooters» del New York que no se apuren, porque, este año hay serie mundial en Gotham!

Se ha descubierto que durante el último juego de la serie de Cardenales y Gigantes, el infielder Dick Bartell, del New York, preparó una jugada intencional para cortar en la mano al pitcher Dizzy Dean, del St. Luis... Todo ocurrió debido a que al ocupar Bartell el home-plate en su primer turno al bate, Dean le metió la pelota por la cabeza, con intención de asustarle...Bartell tuvo que tirarse rápidamente en el suelo para evitar el pelotazo, y en seguida preparó la escena para ponerse «even» con el discutido hurler de los Pájaros Rojos, cuyas gracias pesadas le han hecho perder gran parte de la popularidad que gozaba en el base ball... A la primera pelota que le pasó el Dizzy, Bartell tocó una plancha larga por la línea de primera, muy esperanzado de que éste saliera a buscarla, para cortarle en su corrida a la base, pero, Dean fué más astuto que él, y dejó que Jimmy Collins se encargase por completo del batazo, para completar el out sin asistencia en la inicial... Después del juego, Bartell ha dicho: «No niego que hubiera querido encontrarme con ese Big Paluka en la línea de primera. Probablemente se hubiera llevado una sorpresa. Dean está completamente fuera del mundo y cree que pueda hacer lo que le parezca en la Liga, sin que haya nadie que le contenga y está equivocado. Yo soy chiquito de tamaño, pero, si él cree que va a tomar ventaja conmigo, está equivocado... El muy so-and-so!»...

Pepper Martin, la tercera base de los Cardenales, tiene el mejor brazo de las Grandes Ligas, pero, para lucir efectivo en la antesala necesita la Estatua de la Libertad en la almohadilla... Estando nuevamente en forma Clyde Castlemann, y preparado para entrar en la batalla, los Gigantes vuelven a gozar en estos días de las delicias de su «Big Five»... El slump de los New York Yankees es tan grande ,que nadie sabe ahora si el team podrá animarse para recuperar el lead de la Liga Americana o decaer para finalizar en el tercer lugar... A los Yankees de 1935 les pasa lo que a los Gigantes de 1934 ... Tienen muy buenos pitchers, pero, sus hitters no les ayudan a ganar haciéndole carreras... Los Gigantes perdieron el pennant del año pasado por la falt ade hitting... Los Yankees por la falta de pitching... Este año tienen el pitching, pero, los hitters se encuentran perfectamente de vacaciones» y se niegan a ayudar con sendos batazos... Esto mismo decía Vernon Gómez el otro día a un cronista de New York.

¿Cómo es posible que yo pueda ganar un game si mis compañeros no anotan más de dos carreras por juego?»

Y en ello tiene muchísima razón. Los Yanks no están bateando, y sin batear no se puede alcanzar un pendón!

EN LAS GRANDES LIGAS

RESULTADO DE LOS JUEGOS CELEBRADOS AYER

LIGA NACIONAL
Pittsburgh, 3; San Luis, 2.

LIGA AMERICANA
Cleveland, 6; Detroit, 5.
Chicago, 7; San Luis, 2.

ESTADO DE LOS CLUBS

LIGA NACIONAL

	G.	P.	Ave.
New York	59	31	.655
Chicago	60	35	.632
San Luis	55	37	.598
Pittsburgh	52	42	.548
Brooklyn	40	51	.440
Cincinnati	40	53	.430
Filadelfia	38	52	.422
Boston	24	68	.261

LIGA AMERICANA

	G.	P.	Ave.
Detroit	57	36	.613
New York	52	36	.591
Chicago	49	37	.570
Boston	47	44	.516
Cleveland	45	43	.511
Filadelfia	38	47	.447
Washington	39	53	.424
San Luis	29	60	.326

MAGNO PROGRAMA DE BOXEO SE ESTA PREPARANDO PARA OFRECERLO EN LA NOCHE DEL 17 EN EL "CAMPO POLAR"

Se ofrece cuatro star-bouts, siendo uno de ellos la presentación de nuestro Campeón, Joe Coego contra Pete Nebo. Otra pelea de importancia será la del Conguito contra Alejandro Yanes

Una noticia que ha de entusiasmar vivamente a nuestra afición deportiva, ofrecemos hoy a nuestros lectores. Una nueva empresa de espectulos de alto calibre rompe el fuego en la noche del sábado 17 de agosto próximo, en el Campo y Jardines de La Polar.

Un programa pugilístico en el que se han de ofrecer cuatro monumentales peleas a un límite de diez rounds cada una y una exhibición del más grande de todos los boxeadores que ha dado Cuba, es la atracción principal del gran programa de esa noche.

Joe Coego, campeón de los pesos ligeros cubanos, e ídolo de la Havana Electric se enfrentará esa noche a Pete Nebo, popular boxeador floridano que como indio seminole, se ha enfrentado en este último año con luminarias del calibre de Kid Chocolate, Tony Canzoneri: campeón ligero del Mundo y Barney Ross; campeón welter mundial.

Conguito Conde, el popular y agresivo camagüeyano que recientemente llegó a nuestras playas después de una triunfal tournée por tierras yankees, se batirá esa noche con Alex Yanes, nuestro campeón pluma nacional.

Blas Mendieta, la reciente importación de Pincho-Ruellem, se enfrentará con Kid Gibara, legítimo aspirante a la corona de peso mediano de Cuba.

Sixtico Morales o Joe Coego, ha de ser el adversario que esa noche se encontrará con Kid Sila, el sonriente negrito de la Víbora, que aspira a un chance por el título ligero.

Nuestro inmenso Kid Chocolate que ha comenzado su entrenamiento para un comeback que promete ser brillante, ofrecerá una exhibición esa misma noche.

No conformes con ese programa de gran revuelo, seis conjuntos musicales de lo mejorcito que tenemos entre nosotros. tocarán desde las once de la noche a cinco de la mañana.

Nada, que con una noche de emoción y un alegre amanecer han de romper lanzas ese día, una nueva empresa de espectáculos, que como homenaje a nuestro bello sexo ha acordado que las damas no paguen su entrada, así como han fijado un precio ridículo de ochenta centavos para los caballeros.

Que todos los records de concurrencia a espectáculos han de ser batidos esa noche, no cabe duda y desde ahora no pecaremos de exagerados al calcular que más de veinte mil personas se han de trasladar esa noche a los predios de Popito Gutiérrez.

RETUVO INGLATERRA EL TROFEO DE TENNIS

WINBLEDON , Julio 29 (AP).—El team de tennis de la Copa Davis, que ha representado a los Estados Unidos en el clásico torneo anual, quedó totalmente eliminado esta tarde cuando George Patrick Hugues y Raymond Tuckey, la nueva combinación de dobles de Inglaterra, derrotó a los veteranos Van Ryan y Allison, con scores de 6-2, 1-6, 6-8, 6-3 y 6-3.

NO PERMITIO EL PITCHER TIETJE MUCHA LIBERTAD

Sólo le dieron tres hits y estuvo entero con hombres en las bases. Detalles

SAN LUIS, julio 29. (AP). Les Tietje, veterano lanzador de los Medias Blancas de Chicago, superó hoy a tres lanzadores de los Browns para dar a su team un triunfo de 7 por dos en el cuarto y último juego de la serie entre las dos novenas.

El manager Honrsby utilizó los servicios de Coffman, Cain y Thomas, pero ninguno respondió, y mientras tanto, Tietje dominó a los Braves a su antojo. Solo le dieron tres hits, uno de ellos el home run de Sammy West.

Los Chisox conectaron catorce hits al trio carmelita.

El score.

CHICAGO

	V.	C.	H.	O.	A.	E.
Radcliff, lf	4	2	1	0	0	0
Piet, 2b	3	2	1	3	1	0
Hass, cf	4	1	2	4	0	0
Bonura, 1b	4	0	2	14	0	0
Washington, rf	5	0	2	4	0	0
Appling, ss	3	1	1	1	7	0
Hopkins, 3b	5	0	3	0	2	0
Sewell, c	5	1	2	1	0	0
Tietje, p	5	0	0	0	1	0
Totales	38	7	14	27	11	0

SAN LUIS

	V.	C.	H.	O.	A.	E.
Lary, ss	4	0	0	2	2	0
Burns, 1b	3	1	0	7	0	0
Solters, lf	4	0	0	2	0	0
Coleman, rf	4	0	1	0	0	1
West, cf	4	1	1	5	0	0
Hemsley, c	3	0	0	6	1	0
Clift, 3b	2	0	1	3	1	0
Carey, 2b	3	0	0	2	6	0
Coffman p	1	0	0	0	1	0
Cain, p	1	0	0	0	0	0
Thomas, p	0	0	0	0	0	0
Burnett, xx	1	0	0	0	0	0
Totales	30	2	3	27	11	1

x bateó por Cain en el 8o.

Anotación por entradas:

Chicago	100 400 110—7
San Luis	000 100 100—2

Empujadores: Washington 2, Sewell, Piet, Haas, Hopkins, Coleman, West. Two base hits: Washington, Haas, Clift. Home run: West. Sacrifice: Piet. Triple play: Hemsley a Carey a Clift. Quedados en bases: Chicago 11, San Luis 3. Bases por bolas: Tietje 2, Cain 3, Coffman 2. Strike aouts: offman 1. Hits a Coffman 7 en 3 y dos tercios innings Cain 5 en 4 y un tercio, Thomas 2 en 1 Dead ball, Coffman a Piet. Pier Coffman, Umpires: Ormsby, Geisel Hartley. Tiempo. 1h .45 m.

CONVOCA PARA LA JUSTA DE SQUASH LA ASS. ATLETICA

Las solicitudes tendrán que enviarse al Secretario Ruiz antes del día 14 de Agosto

La Asociación Atlética Femenina de Cuba, convoca por este medio a todos los colegios, escuelas, institutos y clubs o sociedades, para las competencias, de squasch libre, a tres paredes de 1935, de acuerdo con las siguientes

BASES

Artículo 1. Los colegios, escuelas, institutos y clubs o sociedades que deseen tomar parte en estas competencias, así como los atletas libres, solictarán su inscripción en el mismo por medio de una comunicación, dirigda al Secretario de este organismo, radicada provisionalmente en la calle O-Reilly 77.

Artículo 2. Las atletas que tomen parte en estas competencias, deberán ser amateurs y solictar su inscripción en esta Asociación, llenando los modelos facilitados por la misma.

Artículo 3. Las solicitudes de inscripción deberán ir acompañadas de los requisitos siguientes, sin los cuales no serán considerarados:

a) Solicitud de ingreso del colegio, escuela, instituto y club o sociedad en la Asociación Atlética Femenina de Cuba.

b) Solicitud de ingreso en las competencias de squasch libre, a tres paredes de 1935.

c) Nombramiento del delegado que represéntará al plantel o club.

d) Cuota de inscripción de la entidad.

e) Cuota de inscripción de la atleta.

Artículo 4. Las solicitudes de inscripción deberán estar en poder del Secretario antes de las 5 p m. del día 14 de Agosto de 1935.

Artículo . El Campeonato será de parejas (doble) y mano a mano (singles) entendiéndose que la atleta que se inscriba en singles también lo podrá hacer con la misma inscripción.

Artículo 6. El Campeonato será por eliminación, considerándose eliminado toda jugadora o pareja que pierda uno o dos partidos, de acuerdo con lo que se determine en la junta, teniéndose en cuenta las solicit[illegible] de inscripción presentadas.

Artículo 7. [illegible]cripción para estas [illegible] de 5 pesos [illegible]idad y 25 [illegible]ndo abo- [illegible] de [illegible] rán en:

a) Trofeo para el equipo que resulte vencedor.

)b Medallas de oro y plata para las atletas que ocupen el primero y segundo lugar en cada evento respectivamente.

Los atletas tendrán solamente dedecho a las medallas.

Artículo 9. Las competencias de squasch libre a tres paredes de 1935, se regirán por las reglas oficiales adoptadas por este organismo.

Artículo 10. Los jueces y demás oficiales serán elegidos por la Mesa Ejecutiva de esta Asociación.

Artículo 11. La Asociación Atlética Femenina de Cuba se reunirá en el local de O-Reilly 77 el día 14 de Agosto de 1935 a las 6 p. m. para conocer de las solicitudes de inscripción presentadas y demás particulares relacionados con las competencias.

Dr. Armando G. Menocal,— Vto. Bno. Presidente.
Isidro Ruiz, Secretario.

SIN RIVAL

PARA Conveniencia Economía Limpieza

● El Estuche Marmolita de Williams refleja todos los armoniosos colores del mármol altamente pulido. Hermoso . . . esmerado . . . elegante . . . higiénico. Y durará toda la vida. Cuando la primera barra de jabón se gaste, cómprese una barra de repuesto Williams, a un precio mucho más bajo que el original.

El jabón de afeitar Williams en barra, dura de cinco a seis meses...rinde medio año de las más fáciles y cómodas afeitadas que jamás ha experimentado Ud. Esta es verdadera economía, verdadera comodidad al afeitarse. Compre hoy un Jabón de Afeitar Williams, envase "Holder Top".

L30A

JABON DE AFEITAR "HOLDER TOP"
Williams
EN EL ESTUCHE MARMOLITA.

MIEDO A NADA

EL SABADO VA LA PELEA

Todos los públicos son malos. Es más ,está mal hecha la frase, pues más en concordancia con la realidad, pudiéramos decir que la humanidad es mala. Desde el pasado sábado, hasta hoy, sólo hemos oído comentar por todas partes, y por todo el mundo, jóvenes y viejos, que Sixtico Morales se había **rajado**, que le había cogido miedo a José Legón. Y tanto y tanto oímos el dicho que ya ayer por la tarde, comentando el caso con el Maestro Cocinero de la Asociación de Repórters,el gran Alejandro, que es un aficionado número uno del boxeo, y que opinaba también de la misma manera, que le dijimos:

—Puede que haya de todo un poco. Sí, porque cuando el río suena, no es acaso porque hayan echado en él las marugas de todos los nenés de la Habana.

Pero por la noche, cuando recibimos en nuestra redacción la visita siempre agradable del gallego Pargas y del curviléneo Nerón, nos dimos cuenta que habíamos pecado al entrar en la manera de pensar de la mayoría.

Pargas y Nerón vinieron a decirnos que el próximo sábado, en la Arena Cerveza Cristal se efectuaría el match de Sixtico Morales y José Legón.

Y esta disposición es el más rotundo mentís a lo que se decía por todos los mentideros boxísticos, y es la confirmación más palpable de que estábamos en lo cierto al redactar las líneas que hicimos el domingo sobre la suspensión del encuentro.

Sixtico, pues, no ha cogido miedo, Lo que ha sucedido es que. por lo mismo que va a enfrentarse con un contrario peligroso quiere subir al ring en las mejores condiciones físicas, cosa que no podía hacer el sábado porque estaba lastimado en un hombro y su caja del pan, vulgo estómago, no funcionaba bien. Ya ha mejorado, y el sábado próximo, Dios mediante, probará a la Habana entera que no le tiene miedo a nadie ni aún a Pincho Gutiérrez .

Y vean ustedes lo que son las cosas. Los aficionados han salido ganando con la suspensión, pues como semifinal de esa pelea, se ha matcheado a Blas Mendieta contra don Pedro Proenza. Un encuentro que seguramente despertará gran entusiasmo entre los fans que conozcan las condiciones asimilativas del pugilista camagüeyano.

MICKEY WALKER FUE CASTIGADO EN UN BOUT

NUEVA YORK, julio 29. (AP.)—El proyectado come-back de Mickey Walker recibió esta noche un rudo golpe cuando John Anderson, campeón light heavyweight de Suecia, logró derrotarle por decisión en seis asaltos.

Walker comenzó la pelea como si tuviera intención de noquear a su contrario, pero Anderson se cuidó bien y después le puso un rabo. Cuando se le preguntó a Walker, después de la pelea, si tenía intención de continuar en el ring, después de esta derrota, dijo:

—No volveré a subir al ring si la cosa sigue como hasta ahora.

Sándalo Petit
con urotropina
antiséptico de las vias urinarias
alivio seguro y rápido

M.E.C.D. 2016

EL MERCADO DE COSTO Y FLETE ESTUVO AYER FIRME, GANANDO PUNTOS LOS AZUCARES FUTUROS

Bolsa de la Habana

COTIZACIONES OFICIALES DE LA BOLSA DE LA HABANA

COTIZACIO NOFICIAL

Bonos y Obligaciones	Comp.	Vend.
República de Cuba:		
Speyer, 1904	100½	150
Deuda Int, 1905	82½	86
Cuatro y medio, 1909	94	100
Morgan, 1914	100	108
Mo.gan (5½) 1923	93	96
O Públicas (5½) 1945	31	32¾
Obligs Oro (5½) 1935	17	50
Recibos de Depósito de Obligaciones Oro	12	20
Azúcar (5½) 1940	84	100
Rep Cuba, Morgan (Seriados) 5½% — 1927:		
H Vence 1 julio 1935	93	100
I Vence 1 julio 1936	92	100
J Vence 1 julio 1937	91	100
Ayunt Hab 1a Hipt	94	110
Ayunt Hab 2a Hipt	95	110
Centro Asturiano	35	—

TEMARIO COMERCIAL

(Por DIEGO BOADA)

EL ESLABON PERDIDO

Para empezar por el principio y traer desde su origen un camino capaz de hacer revivir la fama y el crédito de nuestro comercio, precisa hacer mención de algo que cae dentro de un comentario reciente cuando hablábamos de los alumoramientos de magníficas ideas malogradas, por rareza de nuestro ambiente, antes de haber adquirido desarrollo ni madurez.

El eslabón perdido en nuestra economía nacional, hay que buscarlo en un Banco Hipotecario, que no vacilaríamos en calcar de las tres organizaciones similares de funcionamiento perfecto bien conocidas: El Banco Hipotecario de España, el Crédit Foncière, de Francia y su colega de la República Argentina.

Nuestra riqueza inmobiliaria solo puede aspirar a la hipoteca de tipo usurario, ante cuya explotación y absorvencia resulta preferible la venta.

Entre los acreedores hipotecarios y un Banco Hipotecario, existe la misma diferencia que entre las Casas de Préstamos y los llamados Montes de Piedad.

Con la ventaja, a favor del Banco Hipotecario, de que sus cédulas no sólo circulan y son objeto de múltiples operaciones de crédito y cambio, sino que se prestan admirablemente para atraer dinero del exterior, sin gravar la hacienda pública y sin las exigencias de los Bancos extranjeros.

El ensayo de Banco tipo hipotecario entre nosotros, nada tiene que ver con nuestra recomendación actual, pues se trata de fundación, funcionamiento y futuramiento distintos.

Hombres hay en Cuba muy conocedores del cómo y el por qué del éxito de los Bancos Hipotecarios extranjeros, a quienes bastaría llamar a informe para obtener un plan completo y de más fácil realización que otro alguno.

Decimos esto, porque los mismos capitalistas hasta hoy dedicados a la hipoteca, cuando vieran un competidor serio y por ello, temible, comprenderían la necesidad de financiarlo inmediatamente, con lo cual se quitarían de encima el sambenito de la ojeriza popular, convertirían sus papeles (hoy embrollados por leyes recientes) en acciones al portador, negociables y hasta cotizables en la Bolsa nacional como en las extranjeras; le harían un inmenso beneficio al país y disfrutarían de un negocio quizás o seguramente no tan pingüe como el de antaño, pero más firme y mucho más durable.

También se puede aspirar a una fuerte suscripción por parte del público en general por la facilidad de demostrar las seguridades con que el Banco operaría, adoptando los métodos científicos de valoración garantía real, efectiva, a salvo de depropiedades y quedando estas en garantía real, efectivo, a salvo de robos y de los muchos peligros que amagan a las inversiones de otras clases.

Un Banco Hipotecario debe tener prelación sobre el Banco Agrícola que se trata de establecer ahora, porque sin asegurar primero la tierra y la propiedad, mal puede operarse con los frutos y los productos. Del mismo modo que el Banco Agrícola (una vez fundado el Hipotecario) ha de preceder al de emisión y redescuento, que sólo tienen razón de ser cuando ya funcionan perfectamente los primeros factores de la organización bancaria de un país, comparable a una cadena cuyo primer eslabón es, sin disputa, el Banco Hipotecario.

B Territorial, Serie B	42	54
Cervecera	36	43
Cervecera Oblig no hipt	8½	14
Gas	100	—
Hav Elec (Consol)	35	39
Hav Electric, Debentures Obligs no hipt	4½	6½
Jarcia Matanzas	95	—
Edificio La Metropolitana, S A	10	—
Mercados de Abasto y Consumo 1a Hipt	37	50
Nueva Fábrica de Hielo	99	101
Papelera Serie B	85	—
Teléfono	82½	—
Unidos	10	—

ACCIONES

	Comp.	Vend.
Banco Territorial	—	—
B Territorial (Benef)	—	—
Cervecera	26	50
Fec C Consolidados de Cuba, P	3⅝	4½
Cuba, R R	6	—
Fibras y Jarcia, Ex.	10	—
Hav Elec Utilities Com, P 6 por 100	34	40
Hav Elec Utilities Com, P 5 por 100	12	20
Hav Elec Railway Com, preferidas	3	6
Hav Elec Railway Com, comunes	¼	1½
Jarcia, P	35	—
Jarcia P Ex-Div en Acciones	38	—
Jarcia, C	5	8
Licorera de Cuba	4	7
Mercanti', La (Seguros)	70	—
Metropolitan Auto	100	—
Naviera, P	5	—
Naviera, C	—	—
Nueva Fábrica de Hielo	135	—
Nueva Fábrica de Hielo beneficiarias	28	—
Pesca, P	20	80
Pesca, C	4	20
Teléfono, P	42	50
Teléfono, C	10	—
Unidos	2½	3
Unión Oil	1	3⅞

COTIZACION A TERMINO

Ayer, a las 3.30 p. m.

Entregas: días 15 y último de mes

Bonos y Obligaciones	Comp.	Vend.
República de Cuba:		
Speyer, 5 por 100	100	110
Deuda Interior	83½	86
Speyer, 4½ por 100	94	100
Morgan, 5 por 100	100	106
Morgan, 5½ por 100	92	94
O Públicas, 1945	31¾	32¼
Obligaciones Oro	18	40
Recibos de Depósitos de Azúcar	84	100
Julio 1934, G Morgan	—	—
Julio 1935, H Morgan	93	100
Julio 1936, I Morgan	92	100
Julio 1937, J Morgan	91	100
Ayuntamiento, 1a	96	100
Ayuntamiento, 2a	96	106
Centro Asturiano	35	—
Cervecera Internacional	37	42
Cervecera Internacional, Obligs no hipt	8½	11½
Gas y Electricidad	100	—
Hav Elec Railway Co	36	40
Hav Electric Ry Comp, Obligs no mipt	4½	6
Jarcia de Matanzas	95	—
Nueva Fábrica de Hielo	99	101
Pap Cubana, Serie B	85	—
Cuban Telephone Co	82	—
Unidos	10	—

ACCIONES

	Comp.	Vend.
Cervecera Internacional	26	50
Fec C Consolidados, P	3½	4½
Cuba Railroad, P	6	10
H E Utilities, Prefs Ex.	34	40
H E Utilities, Pretes	12	20
Hav Elec Ry Co, P	3	6
Jarcia, P	37	—
Jarcia, Ex-Dvdo en Acciones	37	—
Jarcia, C	5	8
Licorera de Cuba	4	7
Naviera, P	6	10
Naviera, C	½	2
Nueva Fábrica de Hielo	135	—
Nueva Fábrica de Hielo, beneficiarias	28	—
Teléfonos, P	43½	—
Ferrocarriles Unidos	2½	3
Unión Oil Co	1	3

IMPUESTOS
Y ASUNTOS EN LA SECRETARIA DE
HACIENDA
—Especialidad—
Dr. Leopoldo del Calvo.
Ex Letrado de la Sección de Consultoría y Ex Jefe del Negociado de Derechos Reales de la Secretaría de Hacienda.
CUBA 49.
Ed. Ariosa 2o. Piso. M-6665

THE BOSTON SURETY CO.
S. A.
FIANZAS INTACHABLES
Administrador General: MOISES MAESTRI
Manzana de Gómez 364-366 — Teléfono M-2517.
Garantizadas sus operaciones con Bonos de la República.

El prestigio de su negocio o profesión, exige un domicilio adecuado
Nosotros se lo ofrecemos:
Inmejorable situación comercial, cerca de la lonja, aduana, correos, muelles, ayuntamiento, secretaría de agricultura, bancos etc.
Todos los requisitos modernos.
VISITENOS Y SE CONVENCERA
EDIFICIO CASTELEIRO - VIZOSO - Oficios 18

Cotizaciones

NUEVA YORK, julio 29. A.P.—Cotizaciones al cierre de la Bolsa de New York:

Acciones: 1.751.170.

Bonos: $9.503.100.

COTIZACION DE LA PESETA

La peseta española se cotizó al cierre del mercado ayer, a razón de 7.28.33 por dólar.

COTIZACION DEL FRANCO

El franco francés se cotizó ayer al cierre del mercado, a razón de 15.10 por dólar.

COTIZACION DE LA LIBRA

La libra esterlina se cotizó ayer, en el mercado local, a 4.96½.

HABANA CLEARING HOUSE

Las compensaciones de cheques entre los Bancos asociados al Habana Clearing House, ascendieron, en la liquidación de ayer a $1.200.332.68.

TABACO

Según la recopilación hecha por nuestro reportero, durante la semana pasada se vendieron y entregaron en el mercado local, 1,408 tercios, distribuidos en estas procedencias:

De Vuelta Abajo	1,160
De Partido	139
De Remedios	109
Total	1,408

Los de Partido eran todos de la nueva cosecha; nuevos y viejos los de Vuelta Abajo, y de la cosecha del 34 los de Remedios.

LOS TOTALES ENTRADOS

De acuerdo también con la exclusiva recopilación de nuestro reportero, durante la semana entraron en la plaza, 8,118 tercios y pacas, procedentes:

De Vuelta Abajo	4,843
De Remedios	2,859
De otras procedencias	416
Total	8,118

Esas entradas fueron por ferrocarril, camiones y vapores, y las procedentes del Partido y Vuelta Abajo eran de la nueva cosecha, salvo pequeños lotes.

LAS ENTRADAS DE AYER

Durante el día de ayer entraron en la plaza, por ferrocarril y camiones, las partidas de tercios y pacas siguientes:

De Pinar del Río, para Cano y Hermanos, 120.

De Pilotos, para Puente y Compañía, 80.

De Caimito, para José Toraño y Compañía, 39.

De Zaza del Medio, para Miguel A. André, 203.

De Pinar del Río, para Calixto López y Compañía, 53.

De San Juan y Martínez, para H Duys y Compañía, 130.

De Puerta de Golpe, para Domingo Méndez y Compañía, 171.

De Cumanayagua, para I. Kaffenburgh Son, 100.

De Mendoza, para las Regalías de «El Cuño», 347.

De Pinar del Río, para Villamil, Santalla y Compañía, 178.

De Puerta de Golpe, para Cano y Hermanos, 60.

De San Juan y Martínez, para la Cuban Land, 92.

De Placetas, para Sobrinos de Antero González, 417.

De Yara, para Constantino González y Compañía, 132.

De Puerta de Golpe, para Calixto Rodríguez Mauri, 24.

De Pinar del Río, para Domingo González y Compañía, 215, y para Sobrinos de A. González, 40.

MERCADO DE ALGODON

Cierre ayer, en New York, recibido por el hilo directo de Luis Mendoza y Compañía:

Septiembre	11.50
Diciembre	11.37
Enero	11.35
Marzo	11.28
Mayo	11.26
Julio	11.23

MERCADO DE CAFE

Cierre ayer, en New York, recibido por el hilo directo de Luis Mendoza y Compañía:

Septiembre	4.94
Diciembre	5.06
Marzo	5.15
Mayo	5.22
Julio	5.24

MERCADO DE PIELES

Cierre ayer, en New York, recibido por Luis Mendoza y Compañía:

Septiembre	10.05
Diciembre	10.40
Marzo	10.71
Nuevo:	
Junio	10.99

MERCADO DE MANTECA

Cierre ayer, en Chicago, recibido por Luis Mendoza y Compañía:

Septiembre	14.85
Diciembre	13.30
Mayo	12.30
Granel	14.75

etaoi etaoi hrdlu ultd dloutu luou

MERCADO DE METALES

Cierre ayer, en New York, recibido por el hilo directo de Luis Mendoza y Compañía:

Cobre	7.60
Oro	35
Níckel	35
Palta	67¾
Zinc	4.77½
Plomo	4.15
Manganeso	23
Lata	62½

Se vendieron 2,000 toneladas de Filipinas para embarcar en agosto y septiembre a 3.25 cts.

Estas compras las hicieron los operadores, pues hasta ahora no se ha quebrantado el retraimiento de las casas refinadoras. Estas, atentas, siguen de cerca el mercado

El mercado de crudos estuvo ayer sostenido, a base de 3.25 centavos los libres de derechos, para embarque en agosto y septiembre, y los de Cuba a 2.40 costo y flete.

Una sola venta se reportó. Consistió ella en 2,000 toneladas de Filipinas, para embarcar en agosto-septiembre, a uno operador, a 3.25.

Los refinadores permanecieron todo el día muy cerca del mercado; «pero vacilando aún en adquirir nuevos compromisos», dice un informador.

Los Futuros: Mantuvieron alzas de 1 a 3 puntos sobre el cierre del viernes, probablemente reflejando el tono firme del mercado de costo y flete.

Muchas de las compras fueron por cuenta de casas del ramo relacionadas con intereses productores cubanos, dice una información. Las casas comisionistas hicieron algunas compras diseminadas por cuenta nueva. El total de ventas en la Bolsa del Azúcar fué como sigue: del contrato número uno, 50 toneladas, y del contrato número tres, 15,900.

El Refinado: Siguió ayer firme a 5.10 centavos, registrándose muy buenas extracciones, como es natural en esta época.

Mercado de Londres: Actuó firme, cerrando con alzas de tres cuartos a 1½ peniques sobre el cierre del sábado. Las cotizaciones de la Terminal fueron las siguientes:

	Cierre del 27	Cierre del 29
Julio	4/4½	4/4½
Agosto	4/4¼	4/5¼
Septiembre	4/3¾	4/5
Octubre	4/4	4/5
Diciembre	4/4½	4/5¾
Marzo	4/6¾	4/8
Mayo	4/8	4/9

En los Puertos de Cuba: Según Lamborn el movimiento de azúcares en los Puertos de la República durante la semana que terminó el 27, fué así:

	Toneladas
Arribos	70,799
Exportación	87,531
Existencia puertos	412,529

Embarques de Puerto Rico: Los embarques de crudos efectuados por Puerto Rico a los Estados Unidos desde el 1ro. de enero hasta el 27 de julio sumaron 532,296 toneladas cortas, contra 672,381 en el mismo período de 1934: merma de 20.8%, según la Bolsa del Azúcar. Los embarques de .3%. Los embarques hasta ahora efectuados por aquella isla a los Estados Unidos, más el remanente al 1ro. de enero, se elevan al 84.2 por ciento aproximadamente de la cuota americana de Puerto Rico bajo la Ley Costigan-Jones, quedando unas 125,000 toneladas por embarcar.

Derretidos y Entregas: Según el instituto Azucarero Americano, los azúcares derretidos y las entregas de los 13 principales refinadores de los Estados Unidos, fueron como sigue:

Derretidos	Toneladas
Enero 1ro. a julio 20 de 1935	2.345,000
Igual período del año pasado	1.950,000
Semana que terminó en julio 20 de 1935	80,000
Igual semana del año pasado	70,000
Entregas	**Toneladas**
Enero 1ro. a julio 20 de 1935	2.295,766
Igual período del año pasado	1.973,176
Semana que terminó en julio 20 de 1935	86,024
Igual semana del año pasado	80,548

Las toneladas largas y el valor en crudos.

CAMBIOS

Tipos de venta al cierre ayer, en Bancos de esta capital:

New York, cable	1/10P.
New York, vista	1/10P.
Londres, cable	4.96½
Londres, vista	4.96¼
Madrid, cable	13.73
Madrid, vista	13.71
París, cable	6.62
París, vista	6.61
Italia, cable	8.23
Italia, vista	8.21
Bélgica, cable	17.04
Bélgica, vista	17.02
Alemania, cable	40.40
Alemania, vista	40.38
Toronto, cable	⅛P.
Toronto, vista	Par.
Hong Kong, cable	52.40
Hong Kong, vista	52.30
Amsterdam, cable	67.90
Amsterdam, vista	67.88
Buenos Aires, cable	26.85
Buenos Aires, vista	26.83
Suiza, cable	32.68
Suiza, vista	32.66

VENDEMOS MARCOS
ASKI
a tipo ventajoso
Telf. M-2972

CAMBIOS EN NEW YORK

Cierre ayer, en New York, recibido por el hilo directo de Luis Mendoza y Compañía:

Libra esterlina	4.95⅞
Francos	6.61
Pesetas	13.71

El Oro y la Plata

Cotizaciones efectuadas ayer, al cierre de la Bolsa de la Habana:

Plata contra billete		
americano	99	99½
Oro acuñado contra billete americano	159½	170

PRECIOS DE LA BOLSA DE NEW YORK DE LOS AZUCARES CRUDOS PARA ENTREGAS FUTURAS

HABANA, JULIO 29 DE 1935.—(Por el hilo directo de Luis Mendoza y Co.)

CONTRATO NUMERO 1

Anterior	Meses	Abre.	Máx.	Mín.	Cierre.
—	Mayo	—	—	—	—
—	Julio	—	—	—	—
2.29	Septiembre	2.31	2.31	2.31	2.31
2.38	Diciembre	2.41	2.41	2.41	2.41
—	Enero	—	—	—	—
—	Marzo	—	—	—	—
	CONTRATO NUMERO 3				
2.12	Mayo	2.13	2.15	2.13	2.14
2.16	Julio	2.18	2.18	2.18	2.18
2.26	Septiembre	2.28	2.28	2.27	2.28
2.27	Diciembre	2.28	2.30	2.28	2.29
2.06	Enero	2.06	2.09	2.06	2.07
2.07	Marzo	2.07	2.10	2.07	2.09

COTIZACIONES DE AZUCARES

(APRECIACION DEL MERCADO POR LUIS MENDOZA Y COMPAÑIA)

HABANA, JULIO 29 DE 1935.—3 P. M.

AZUCAR CENTRIFUGA.	Anterior.	Hoy.
Costo y flete, New York	2.30	2.30
Cuota Americana libre «LAB»	2.08	2.08
Cuota Americana, Retención «LAB»	1.78	1.78
Cuota otros Países «LAB»	0.80	0.83
Consumo local «LAB»	1.03	1.03
Cuatro cuotas «LAB»	1.57	1.58
Tres cuotas de embarque «LAB»	1.61	1.62

GODOY-SAYÁN
SEGUROS Y FIANZAS
(INSURANCE AND BONDING)
TELÉFONOS: M-9866. M-9867.
AGUIAR 77.
HABANA, CUBA

MERCADO DE GRANOS

Cierre ayer, en Chicago, recibido por Luis Mendoza y Compañía:

Trigo:	
Julio	92
Septiembre	92¾
Diciembre	93½
Maíz:	
Julio	82⅞
Septiembre	76⅞
Diciembre	64½
Centeno:	
Septiembre	50
Diciembre	49⅞
Trigo de Winnipeg:	
Julio	85½
Agosto	85⅝
Diciembre	—

VALORES

Los bonos de la República de Deudas Exteriores, los de la Deuda Interior y los de la Estabilización del Azúcar, actuaron ayer en el mercado local con la misma firmeza que mantuvieron durante toda la semana pasada. Los de Obras Públicas estuvieron algo nerviosos a la apertura, efectuándose en esos momentos operaciones en cinco lotes de a mil pesos cada uno, al precio de 31, al contado. Después mejoraron su posición, siguiendo en ese tono hasta el cierre en que había compradores al tipo de 32.

Los bonos industriales y de servicios públicos que hemos mencionado en anteriores informaciones, actuaron ayer firmes y con demanda por elemento inversionista.

De las acciones estuvieron firmes las preferidas de la Cuban Telephone, y las fundadoras y beneficiarias de la Nueva Fábrica de Hielo. Las preferidas del seis por ciento de la Havana Electric Utilities se cotizaron ex-dividendo de tres cuarto por ciento.

El Comité de la Bolsa de la Habana para la Defensa de los Bonos de Obras Públicas, nos entregó para su reproducción copia de un telegrama que dice como sigue:

NEW YORK, julio 29 1935.—Nuevos esfuerzos para ajustar los intereses pendientes de pago de los Bonos de la República de Cuba 5 y medio por ciento 1945, se anticiparon hoy al seleccionar al Senador Nye de North Dakota, para suceder al fallecido Senador Cutting.»

GANADO

PRECIOS EN PIE

Precios pagados por compradores, entregado el vacuno en el punto de origen, y en esta capital el de cerda y lanar:

	Ctvs. Libra
Vacuno, a	3½
Cerda, de 7 a	8
Lanar, a	2½

LOS PRECIOS DE LA CARNE

Los precios que rigen en los Mataderos de esta capital para las carnes, son los siguientes:

	Ctvs. Kilo
Vacuno, a	16
Cerda, de 25 a	30
Lanar, de 15 a	20

MATADERO DE LUYANO

Se sacrificaron ayer, en el Matadero de Luyanó:

	Cabezas
Vacuno	101
Cerdos	40
Carneros	25

MATADERO INDUSTRIAL

Se sacrificaron ayer, en el Matadero Industrial:

	Cabezas
Vacuno	137
Cerdos	84
Carneros	45

CARROS ENTRADOS

Llegaron 3 carros de Los Palacios, con ganado vacuno para el Matadero de Luyanó.

CASTELEIRO Y VIZOSO
TALLER DE REPARACION
MAQUINAS DE ESCRIBIR

El sellaje de las botellas con licores ofrece un grave obstáculo para el bodeguero

En la presente semana se celebrará la junta general ordinaria del Centro de Detallistas de la Habana, y se nos informa que en la misma se estudiará el proyecto por el cual se propone implantar la fijación de sellos en cada envase que contenga bebidas, bien sea botellas, galones o garrafones.

Según las impresiones que ayer recogimos en el mencionado Centro, los detallistas se declararán contrarios a ese proyecto, basados en el deterioro que sufrirían los sellos con la manipulación de los envases y su permanencia en las neveras, de lo que ellos no podrían hacerse responsables.

También celebrará esta semana su junta ordinaria correspondiente al mes que finaliza, la Directiva de la Cámara de Comercio de la República, con el objeto de conocer todos los asuntos corrientes y tomar determinaciones acerca de los problemas que tienen pendientes los asociados n los distintos departamentos del Estado.

CIERRE DE LOS VALORES EN LA BOLSA DE N. YORK

NUEVA YORK, julio 29.—La sesión inaugural de la semana se caracterizó por una firmeza constante y bastante bien distribuída por los sectores industrial y ferroviario de la lista. Los servicios públicos marcharon algo rezagados. La firmeza de las ferroviarias causó excelente impresión. La generalidad de las noticias no nos digeron nada de particular. En los servicios púbicos volvieron a destacarse las acciones de Pacific Lighting a causa del excelente informe sobre ganancias que acusa $4.05 para el año terminado el 30 de junio, contra $2.27 hace un año.

La satisfactoria actuación del mercado de acciones durante el día de hoy y en particular, la firmeza del sector ferroviario, demuestran que las fuerzas constructivas siguen llevando la de ganar.

Bolsa de New York

Cierre de ayer por el hilo directo de L. Mendoza y Ca.

—A	
Am Radiator	17
Adams Expr	7½
Air Reduce	148¼
Alaska Jun	15⅞
Alleghany	8⅝
Allied Chem	162
All s Chal	26½
Amer Can	144⅝
Am Car Fou	24
Am F Pow	4⅝
Amer Ice	—
Amer Inter	8⅝
Amer Loco	17⅜
Am P Light	4⅜
Amer Smel	43½
Amer Sugar	54⅞
Am Sug, p	—
Amer T and T	131⅝
Am Tobac A	98½
Am Tobac B	100
Am W Works	12
Am Woolen	8¼
Anaconda C	16¼
Atchison	57
Atlan Coast	23½
Atlan Ref	23⅛
Ass D Goods	13⅜
Auburn Auto	24½
Aviat Cor	2⅞
Amer Bank	27¼
Amer Metal	21
—B	
Baldwin Lo	3¾
Balt and Ohio	13½
Bendix Avi	17⅜
Best and Co	47½
Beth Steel	37⅝
Borden Co	26⅛
Briggs	38
Brook Man	40¾
Byers A M	16½
—C	
Can Pacif	10⅜
Cann Mil's	33⅞
Case T Mach	68½
C de Pasco	58½
Ches and Ohio	45⅝
Chi R Isl	1
Chrysler	59¾
Coca Cola	228
Col Carbon	91
Comm and Sout	1½
Congoleum	37
Cons Cigar	8
Cons Gas	27¼
Cons Oil	7⅞
Cont Can	89¼
Cont Oil	21
Corn Prod	69¾
Coty Inc	4½
Cuba Co	1
Cub Amer S	5½
C Am Sug, p	—
Cmm-l Solv	20⅜
Chesapeake	44½
Col Fuel	2¼
Cruc Steel	24⅝
Cons R Cuba	—
—D	
Del Hudson	34⅝
Del and Lack	16
Drug Inc	9¾
Dupont	107½
—E	
East Kodak	148¼
El Auto Lit	25⅝
El Pow Lig	3⅞
Elec Bond	9⅞
Erie (R R)	9¾
—F	
Fox Film C	15⅝
Frep Texas	26
—G	
Gen A Tank	39½
Gen Asphalt	18¾
Gen Elec	29¾
Gen Foods	37⅛
Gen Motors	38⅞
Gen Sig Ry	32⅞
Gillet Saf	16⅜
Gimbel Bros	3½
Gold Dust	16⅝
Goodrich R	8⅝
Goodyear	20½
Gen Bronze	7¼
Great North	21⅜
—H	
Hershey, com	78
Homestake	393⅞
Houston Oil	13⅞
Hudson Mot	8⅝
—I	
Illi Cent	15¼
Interb R T	13
I B Mach ne	184⅞
Int Cement	31
Int Nickel	28⅛
Inter Tel	10½
Illin Glas	97
—J	
Johns Mansv	64
—K	
Kroger Groc	30
Kresge S S	25⅝
Kelvinator	12¼
Kennecot	20⅛
—L	
Lambert Co	23¾
Ligg Myers	118½
Loew-s Inc	39⅛
Loose Wiles	40½
Lorillard	24⅛
Louisv Nas	41⅝
Ludlum Stl	23⅛
Lehman Cor	90½
Liquid Carb	34⅛
—M	
Macy (H R)	44⅛
May Dep-t	46¼
Montgomery	32½
Miss Pac, c	1½
Miss Pac, p	2⅜
Minn Honeyw	104½
—N	
Nash	18½
Nat-l Dist	26¼
Nat-l Bisc	30⅝
Nat-l Cash	17⅛
Nat-l Dairy	16½
Nat-l P Li	9⅝
N Y Central	20⅝
North Amer	18⅝
Norfolk and W	185
Nort Pacif	19⅞
—O	
Ohio Oil	10⅞
Otis Elev	19
—P	
Packard Mot	5
Paramount	4¼
Pennsylvann	26⅜
J C Penney	80
Pullman Co	45⅝
Pub Serv	38½
Proc Gamble	55
Pure Oil	8⅜
Puerto Rico	24
—R	
Radio Corp	6⅜
Rep I Steel	17⅝
Reynolds	54⅞
Royal Dutch	—
—S	
Safeway Sts	39¾
Sears Roeb	51¼
Simmons Co	12⅜
Soc Vacuun	12⅞
St Paul, p	1⅝
So Pacific	19¾
South Ry	7½
Stan Brands	16
Stand Gas	4¼
Stan N J	46½
Stan Oil C	33½
Stewart War	12⅞
Studebaker	3⅜
Sun Oil	70
—T	
Texas Co	19
Texas Gulf	34⅞
Timken Roll	50¼
—U	
Un'on Carb	63½
U Pacific	107¼
Union Oil	17¼
United Cor	3¾
Uni Cor, pfd	38
Unit Fruit	74½
U S Rubber	13⅞
U S Steel	43½
U Aircraft	16¾
U S Ind Alc	41
—V	
Vanadium	16¼
—W	
Warner Bros	5⅛
West Union	42
West Elec	65
Woolworth	63
W Wrigley	—

ACCIONES DE LOS BANCOS

Cierre ayer, en New York, recibido por el hilo directo de Luis Mendoza y Compañía:

Guaranty	310
Chase Bank	31⅝
City Bank	29½
Irving	14⅜
Chemical	48¾
Bankers	69½
Frist National	1.700
Hanover	126½
Boston	38¼
Royal Bank	145

MERCADO DE LONDRES

LONDRES, julio 29.—El oro en barras se cotizó hoy en el mercado libre de Londres a 140 chelines 7 peniques, contra 140 chelines 5 y medio peniques el sábado.

Han sido adquiridas por cuenta ignorada las 264.000 libras esterlinas en oro en barras que había disponibles en el mercado libre de Londres.

La plata estuvo quieta a 30 3|16, baja de 3|16, con pequeñas operaciones y algunas ventas por cuenta del Oriente.

Archivos de Metal
ALLSTEEL
Casteleiro y Vizoso

Bonos de Cuba

Cierre ayer, en New York, recibido por el hilo directo de Luis Mendoza y Compañía:

	Comp.	Vend.
Speyer, 5%	99½	—
Speyer, 4½%	94	—
Morgan, 5%	99¾	101
Morgan, 5½%	94	94½
Obras Públicas	31½	32¾
Hav. Elec. Ry., 5%	—	—
Hav. Elec. Ry., 5%	—	—
Cuba Railroad, 5%	41	42½
Cuba Railroad, 7½	41	42¾
Cuba Northen, 5½	48	48⅞
Eastern Sugar	12¾	14½
Manatí Sugar, 7½	18¼	23½
Inte. Tel., 4½%	80¾	81½

SEMILLAS FRESCAS DE HORTALIZA
Avisamos a nuestros clientes y al público en general que hemos recibido las semillas frescas para la actual temporada.
Especializamos las variedades de Col, Pimientos, Tomates y Cebollino.
Pida Catálogo.
Alberto R. Langwith y Ca.
OBISPO 66 -- TEL. M-1359

BUFETE DE
JOSE I. RIVERO
Notario: FELIPE RIVERO
Chacón No. 25
HABANA
Teléfonos:
M-1472
A-8142

M.E.C.D. 2016

VISITARA EN BREVE EL DR. MIGUEL M. GOMEZ LAS PROVINCIAS DE PINAR DEL RIO Y CAMAGUEY

RAPIDAS

LA ALIANZA Nacional Feminista—unida al Conjunto Nacional Democrático—se propone celebrar diversos actos de propaganda política. Intensa labor de proselitismo en toda la República. Se estudio el programa a desarrollar. ¡Inapreciable aliado tiene, indudablemente, el Conjunto!

o o o

TELEGRAMAS de Camajuaní, de Sanchuelo y Calabazarnos dan cuenta de la proclamación presidencial del doctor Carlos M. de la Cruz por el Partido Liberal.

o o o

EL DR. CARLOS Manuel de Céspedes, figura máxima del centrismo, estará en la Habana sobre el próximo día 10 de agosto. Su nombre es bandera de política cordial y su palabra siempre de amor y de concordia.

o o o

EL PAN—Partido Agramio Nacional que preside el distinguido médico, doctor Vergara, ha editado en folleto su alegato a la actual Constitución. Agradecemos el gentil envío.

o o o

CUARENTA candiadtos a Representantes llevará cada Partido en las próximas elecciones en la provincia de la Habana. Como en algunos espectáculos se nos ocurre decir: ¡a embullarse que hay puestos para todos!

o o o

AYER tuvo efecto en Güines el sepelio del joven Zoilo Valdés. Un hombre casi tan anónimo como su nombre, pero ¡de qué finos kilates, de qué vivo acero estaba fundido su espíritu! Fué nuestro amigo; lo fué un médico todo prestigio el doctor Ramón Casas. Ha muerto un hombre leal: como singular epitafio de justicia quede sobre su tumba.

o o o

LOS CONSTITUCIONALISTAS de San José de los Ramos—nos informa nuestro corresponsal—han tomado el acuerdo de disolver su Partido para ingresar en el Conjunto Nacional Democrático. Presidió la reunión el señor Gonzalo Galarraga.

o o o

EL CORONEL Peña, que fué enviado por el alto mando del CND, ha celebrado un extenso cambio de impresiones con los líderes Orizondo, Pedraza y Robau, lo que ha hecho mucho a los conjuntistas—nos dice Ismael Rosell.

o o o

EN FIESTA que se está celebrando en el Central Santa Marta, en la provincia de Camagüey, por los elementos del CND se ha proclamado las candidaturas del General Menocal y de Sosa Salcines para Presidente de la República y Gobernador, respectivamente.

o o o

¿ES CIERTO su ingreso en el Partido Unión Nacionalista—le interrogamos ayer al talentoso Consejero de Estado, doctor Guillermo Alonso Pujol—«en política todo es posibles»—nos ripostó al momento—y nosotros salimos convencidos de que el PUN ya puede contar con los vailosos servicios del doctor Alonso Pujol.

o o o

AURELIO Cárdenas Ferrán, Presidente de la Delegación de «Pro Arte» en el barrio de San Leopoldo, nos escribe para protestar de la carta publicada por el señor Ricardo Cabanas, por sus «conceptos equívocos» que en relación a la persona del líder nacionalista señor Ramón Noriega, estiman que consigna.

Se harán obras en el Hospital Calixto García

Hay allí aún pabellones de madera, a los que faltan la pavimentación adecuada

El doctor Zenón Zamora, Director del Hospital General Calixto García, acompañado del ingeniero, señor Jorge Luis Echarte, Jefe del Negociado de Construcciones Civiles y Militares, se entrevistó con el Secretario de Obras Públicas, para tratar de la continuación de las obras del citado Hospital, y de las obras de reparación y pintura de distintos pabellones, que están en muy malas condiciones.

Esta obras se realizará con cargo a un crédito sobrante de la Ley 108 de 23 de abril de 1935, que tiene disponible la Secretaría de Obras Públicas, y cuya aplicación se autoriza por un Decreto que a la firma el señor Ruiz Williams.

Accediendo a la petición del doctor Zamora y considerando la gran necesidad del referido Hospital, donde hay enfermos en pabellones de madera, sin pisos adecuados, el señor Ruiz Williams ordenó al Jefe del Negociado de Construcciones Civiles Militares, que comenzara inmediatamente, la ejecución de las obras y trabajos pedidos por el doctor Zamora.

LOS SERVICIOS DE LIMPIEZA DE CALLES

Este Negociado continúa laborando con entera normalidad con su personal. Interinamente, ha sido designado Jefe del mismo el viejo empleado del mismo, Octavio de la Nuez, que en propiedad de la primera zona.

Se ha ordenado al Negociado de Calles y Parques la reparación de las siguientes calles: Milagros, entre 7 de octubre y Buenaventura; Tres Pinos, entre Benavides y Nuestra Señora de los Angeles; Guadalupe; en el Reparto Juanelo; calle O, de la 23; y continuación de las obras de la calle 17, de 20 a 23; en el Vedado. También se ordenó continuar los trabajos aprobados en las calles Secret, Concejal Veiga, y los de la calle Juana Abreu, de Concha a Rodríguez, en Luyanó.

FILTRACIONES DE AGUAS

Se han dado instrucciones a la División de Alcantarillado, para atender especialmente aquellos lugares en que se forman concentraciones de aguas, que en estado de descomposición dan origen a los criaderos de mosquitos.

En relación con este asunto se ha dirigido la jefatura de la Ciudad, a la Administración del Acueducto del Albear, para que repare las tuberías rotas, y a la Jefatura Local de Sanidad, para que coopere con la debida petrolización de los depósitos de aguas estancadas.

EL DR. M. M. GOMEZ EN SANTA CLARA

SANTA CLARA, julio 29. DIARIO. Habana. — Desde ayer se encuentra en esta ciudad el Dr. Miguel Mariano Gómez. No obstante el inesperado viaje del máximo líder de Acción Republicana al momento toda la provincia supo de su estancia en ésta habiendo recibido el día de su llegada a más de 500 personas y comisiones de todos los términos villareños con quienes cambió impresiones sobre política nacional ofreciéndoles todos los visitantes su decidida cooperación así como la masa electoral que ellos representan las que se encuentran satisfechas de su actuación contraria a la labor Machadista, que se hace en el Partido Liberal.

Acompañan al Dr. Gómez Arias entre otros significados elementos políticos el Subsecretario de Agricultura señor Francisco Castro, Agustín Cruz Fernández, Dr. Rigoberto Ramírez, Dr. Rafael Santos Jiménez, Carlos Peláez, Gonzalo Varona y otros. Ante las demostraciones de afecto que está recibiendo, el Dr. Miguel Mariano Gómez declaró que hoy visitará Sanctí Spiritus, su pueblo natal, regresando esta noche a la Habana; el jueves visitará Camagüey, el sábado Pinar del Río desde donde vendrá nuevamente a ésta para ultimar detalles en los trabajos electorales de las Villas.—ARMANDO MACHADO, Corresponsal.

ACTIVIDADS DEL DOCTOR M. M. GOMEZ EN SANTA CLARA

Cerca de las dos de la tarde, procedente de la capital de la República, el jefe del Partido Acción Republicana, doctor Miguel Mariano Gómez, acompañado de los señores doctor Rafael Santos Jiménez, Carlos Peláez, Valentín Díaz, Paquito Castro, doctor Carlos Fonts, doctor Agustín Cruz Hernández, Rafael Pichardo, Carlos González Echevarría, Rafael Fernández de Castro, doctor Felicito García Rodríguez, Gonzalo Varona, Luis y Guillermo Jiménez, Domingo Galindo, Tomás Gutiérrez Alea y el doctor Rigoberto G. Ramírez.

El doctor Miguel Mariano Gómez fué aclamado delirantemente por la multitud que desde temprana hora se situó frente al hotel Central, lugar a donde fueron citados los dirigentes de "Acción Republicana" por el doctor Gómez, para efectuar un cambio de impresiones.

En vista de lo pequeño que resultaba el local, para dar cabida a los distintos elementos que de la provincia habían llegado a Villaclara para saludar al joven político, hubo necesidad de trasladarse al bufete del doctor Emilio Campos Lozano, donde, después de instalado convenientemente en el salón principal de aquella residencia, fué recibiendo el doctor Gómez a las distintas representaciones de "Acción Republicana".

Allí, junto al candidato presidencial, estaban, ayudándolo en la labor que se había impuesto de atender a cuantos vinieron a saludarlo, los doctores Rafael Miyar, Emilio Campos Lozano, Ramón Berenguer, José Cornide Peláez, Manuel Miyar, Oscar Eparza y Elpidio Estrada.

Recibió el doctor Gómez, primeramente, al director de "La Correspondencia", señor Florencio R. Véliz, con quien departió largo rato tratando sobre la labor que habrá de realizar en la provincia villaclareña, de intensificación, a fin de conseguir que queden organizadas las mesas de inscripciones de afiliados y proceder a la designación de los delegados ante la Asamblea Municipal del Partido.

Después fué recibiendo el jefe de "Acción Republicana" a las representaciones siguientes: de Cruces, a los doctores Carlos Vidal y Daniel Cartaya; de Trinidad, Máximo San Juan y Serafín Mainegra; de Santo Domingo, Luis Machado, Conrado González, Juan Otero, Mamerto Fleites, Carlos González, Federico Bendoiro, José Breto, Florencio Acevedo, Agustín Domínguez, Santos Pérez, Ramón González Echevarría, Luis Rodríguez; de Corralillo, Carlos Prat, Rudesindo Güira; de Lajas, Eliseo Fernández; de Cabaiguán, Rogelio Oria, Enrique Torres, Nicolás Torres y José Chatman; de Aguada de Pasajeros, Taurino Leiva y José Pellicer; de Lajas, Conrado Rodríguez, Abelarlo Heredia, Camilo Gómez; de Palmira, Fernando Bolufel, Gerardo Alvariño, José Aguiar, Enrique López, Pablo Adelit y Cándido Martínez; de Placetas, José Hermida, doctor Isidoro Sánchez Perales, José Sánchez Perales, Francisco Castillo Gómez, Sergio Cardoso, capitán Eligio Fariñas, Manuel Soto Luzardo, Agapito Cardoso, Antonio González, Miguel Farias, Martín Torres, Armando Torres, Ramón Brea Castro, Fulgencio Trujillo, Américo Martínez, Antonia María Ardet, María Gutiérrez de García, Herminia Fariñas, Paulina Fariñas, Silvia Elosegui, Isabel Cardoso, Lilia Pérez, María Duardo, María Josefa Brito y Delia y Dora Abeleda; de Fomento, José Benito y Mario Conde, Gonzalo Córdova, Miguel Ardines; de Ranchuelo, Alfredo Menéndez, Máximo Alvarez, Irundino Torres, Armando García; de Quemados de Güines, Ramón Pontigo, Eduardo Tabell y Domingo Gálvez; de Sancti Spíritus, doctor Félix García, Anselmo Alvarez, Francisco de la Aguilera, Alejandro Gómez, Jesús Nápoles, María García, América Arguija, doctor Fernando de la Cruz, Manuel J. Villar, Pedro Echemendía García, doctor Agustín Cañizares, José María Brito, Maximino Solano, Juan Rafael Echemendía, Fidel Gómez, Francisco Trelles, Guillermo Rodríguez, Miguel Olmo, José Valdés; de Cienfuegos, señorita Cecilia García, señora Tomasa Machado, doctor Vicente Meruelo, Luis Bilba, doctor Octavio Caballero, Juan Yero Mariño, Juan Yero López, Ismael González Abreu, Calixto López, José Ramón Ferrer, José Alonso, Juan Verdecia, Enrique Pérez, Jesús Piñón, José Rodríguez, doctor Aurelio Lorenzo, Aurelio Bilbao, Oscar Gatell, Lico Ponvert, Manuel Fonseca, Eudaldo Delgado, Pedro Juan Valdés, Federico Cola, Nicolás Muñoz, Julio Quesada, José Ramón Gómez, Juan Albi, Pedro Santa Cruz, Lino Peña, Ambrosio Cantero, María Leblane, Mariano Arias Fonseca, Manuel Rodwríguez Domínguez, Pedro Llorca, José Boaque Morales, Arcadio García, Vicente Arias Fonseca, doctor Juan M. López Cano, Serafín de Mazarredo, María Herminia Valdés; de Calabazar, el señor Celestino Ruiz, con una numerosa comisión; de Encrucijada, Vicente García Santiago, Juan Rafael García Santiago, Andrés Robau Becker, José Agustín Quincosa, Jorge González Hernández, y Quirino García; de San Diego del Valle, Luis M. Pereta, René de la Portilla, P. Luis del Valle, Adriano Vidal, Joaquín González, Filiberto Aguila, Esteban Contreras, Obdulio Avila, Aurelio Blanco, Ramón Moya, Gustavo Pares, Lorenzo Avila, Angel Lima, Juan León y Víctor C. Machado; de Camajuaní, los miembros del ex Directorio liberal, Alfredo de Armas, doctor Fernando Valdés Blanco, Agapito Abelardo Mujica, Luis Pérez Lasalta, Paulino Hernández, Octavio Mujica, Andrés Zorrilla, Antonio Babber, Arges Cáceres, Paulino Hernández, doctor Gerardo Vega y Eusebio Hernández; de Zulueta, doctor Félix González, miembro político liberal, ante la Junta Municipal Electoral; Ramón Cruz, Enrique Chávez, José A. Marrero, Antonia Estévez, Eugenio Maderal, Modesta Enríquez y Ramón Martínez; de Sagua la Grande, Luis Beci, Antonio Pérez Pérez, Abraham Tondike, Angel Santos y José Ramón Morejón; de Rodas, Basilio Castillo, Luis Figueredo, doctor Juan Martínez Garcí ay Felipe Sánchez Blanco; de Abreus, doctor Orlando García Quevedo; de Rancho Veloz, doctor Pedro Emilio Gómez, doctor Antonio Pérez Arrieta, doctor Tomás Marcelo, Eduardo Rodríguez, Miguel Villavicencio, Josefina S. de Lemus, Miguel Fernández, Augusto Sarabia; de San Juan de los Yeras, doctor Salvador Capote, José Luis Capote, Quirino Aragú, Porfirio Rodríguez, Flores Hernández Avalos, Sabino Cabada, José Luis Rodríguez, Santiago Yera, Elizardo Yera, Gumersindo Cruz, Manuel Almeida, Bernardo Vázquez, Abelardo de Avila, Rafael Sarduy, Rafael Reyes, Cornelio González, Marcelo Sarduy y Diego Gil; de Remedios, doctor Raúl Foye, Diomedes Suárez, Eugenio Maderal, Manuel Pérez González, Coronel Manuel de Rojas, José Macías, Gabriel Alarcón, Secundino Macías, Urbano Alvarez, Gregorio Pérez, Juan Ariosa, Filiberto Inerarity, Rosendo Pérez, Manuel Aguirre, Ricardo Lara, Ignacio Gil, Octavio Valdés y Eloisa Agüero; de Cienfuegos, Marino Gil, Rafael Caraballo, Elías Díaz Domínguez, Marino Ramírez Díaz, Francisco Pina Sotolongo, Daniel Vicente Rodríguez y Virgilio Lorenzo; de Vueltas, Filiberto Díaz, Valentín González, Conrado Bergatín, Cecilio Roche y doctor José Pagola; de Caibarién, Ramiro Castro, Elpidio Llorens, Manuel Suárez, José R. Cabrera, Juan Maceguel, Armando Torna, César Figueroa, Félix J. Castro, Francisco Coello, Pedro Alvarez, Mario Trimiño, Escolástico Gaspar, Santiago Nelázquez, Gustavo Trimino; de Cruces, doctor Armando Rodríguez; de Esperanza, Abelardo Ríos; de Yaguajay, Gaspar Antigas.

Más de cuatro horas estuvo el doctor Miguel M. Gómez cambiando impresiones con los jefes de los distintos términos, a quienes dió instrucciones sobre la labor que habrán de realizar muy en breve.

El doctor Gómez se instaló después en el hotel Telégrafo, donde permanecerá durante dos días, recibiendo a sus muchos simpatizadores y amigos.

ESPECIAL.

LA HERMANDAD FERROVIARIA DE CUBA Y EL DOCTOR SEBASTIAN T. ALMEIDA

"La Hermandad Ferroviaria de Cuba no apoya directa ni indirectamente a ningún candidato a cargo electivo por partido alguno, ya que el reglamento por el que rige sus destinos, prohibe hacer política partidarista a dicha colectividad, sin perjuicio de que sus asociados, con el derecho que la Constitución les otorga, como ciudadanos, puedan votar por el candidato de sus simpatías". Así nos lo ha hecho saber el doctor Sebastián T. Almeida, representante y asesor de la poderosa Hermandad, que cuenta por millares sus miembros. También nos ha hecho saber el doctor Almeida que no es cierto que los ferroviarios lo apoyen para senador, puesto que su aspiración es a representante a la Cámara, por su provincia natal, Oriente, cargo para el que será escogido por la Unión Nacionalista, en reconocimiento a sus méritos como ciudadano y como revolucionario.

En efecto, el doctor Sebastián T. Almeida es acaudalado propietario y hacendado de Oriente, clubman distinguido y cuenta con las generales simpatías de sus comprovincianos, que ven al representante digno de la juventud cubana y de la revolución que hizo caer al gobierno de Gerardo Machado, pues combatió la dictadura desde el inicio de la lucha contra esa situación: arrostrando todos los peligros, siendo entonces directivo de la O. C. R. R. Sabemos, además, que todos los partidos políticos organizados y que contenderán en la próxima lucha comicial se disputará el honor de llevar al doctor Almeida en su candidatura, por considerarlo candidato de arrastre y de seguro triunfo.

JUVENTUD REVOLUCIONARIA NACIONALISTA

Ha quedado constituída la Delegación de la Juventud Revolucionaria Nacionalista en el barrio de Luyanó.

Resultaron electos: presidente, José Alburquerque; secretario de actas, Julio Constantin; director político, Román González.

Distintos oradores hicieron uso de la palabra, entre otros Aurelio Jiménez, que abrió el acto y explicó lo que significaba la J. R. N. en el Partido U. Nacionalista; Carlos M. Abreu, Román González y Juan José Sabatés, que hizo el resumen.

Fué proclamado para la Presidencia de la República el doctor Pelayo Cuervo Navarro, y Cossío del Pino para representante.

MOVIMIENTO POLITICO

El líder de Acción Republicana en Santa Clara.—Numerosas comisiones de todos los Términos le visitan.—Núcleos liberales que le siguen.—Continuará su jira política.—El Dr. Frank Carrillo informará hoy al Gral. Menocal.—Visitas al Dr. C. M. de la Cruz.—Sobre el 10 llegará el ex-Presidente Céspedes.—Notas de las oficinas políticas de los Partidos.—Actividad del CND en Camagüey.—Alonso Pujol en el Nacionalismo.—Otras noticias políticas

La convocatoria a elecciones de la Junta Municipal Electoral del Centro de la Habana

En la convocatoria a elecciones que, según preceptos del Código Electoral y disposición del Tribunal Superior Electoral, hiciera la Junta Municipal Electoral del Centro de la Habana, y que ivera la luz en la edición de este periódico perteneciente al pasado domingo, día 28, se omitió por un salto tipográfico, transcribir el último párrafo de dicha Convocatoria a elecciones, que decía así: «Igualmente acuerda la Junta reproducir la Convocatria dictada por el Tribunal Superior Electoral en su parte continente, que dice así: Por la Provincia de la Habana. Cuarenta y Cuatro Compromisarios Presidenciales y Vice-Presidenciales. Catorce Compromisarios Presidenciales y Vice-Presidenciales Suplentes. Diez y ocho Compromisarios Senatoriales para cubrir cuatro cargos de Senadores. Cuarenta Representantes a la Cámara.»

EL DOCTOR RIONDA Y LOS NACIONALISTAS DEL UNDOSO

Según se nos informa, numerosos elementos nacionalistas de Sagua la Grande se proponen llevar como candidato a representante por el PUN el actual director del Hospital de Maternidad de dicho término, Dr. Guillermo de la Rionda.

El Dr. Rionda, que se dice cuenta con gran arraigo dentro del Nacionalismo villareño, es hermano del Secretario de Agricultura e interino de Defensa, ingeniero Carlos M. de la Rionda, que también es destacado líder del Partido Unión Nacionalista.

HOMENAJE A ANGEL PONS DE LOS RENOVACIONISTAS

Firmado por los señores Santos Rumbaut, Daniel Guerra, Rafael Hernández, Juan Martínez, Carlos García, Aurelio Pons, José Díaz, y Félix Martínez, todos miembros de Renovación Nacional hemos recibido un escrito por el cual nos invitan a una comida y ponche de honor que ofrecerán al señor Angel Pons con motivo de su onomástico en la calle de Luz y Compostela, el próximo día 1 de agosto. Dicho homenaje también será extensivo — nos informan nuestros comunicantes—a los señores Mario Saladrigas y Prudencio Fernández Trueba y será amenizado por el conocido conjunto Musical «Taylor».

LIGA NACIONALISTA MARIANISTA PRO-DERECROS FEMENINOS

Se suplica a todas las presidentas y secretarias de los comités de damas correspondientes a los distintos barrios de las seis provincias que se hayan constituído y simpaticen con la candidatura del Dr. Miguel Mariano Gómez Arias, para Presidente de la República, remitan a la mayor brevedad copia del acta de sus constituciones, consignándose de manera clara y precisa, los nombres y direcciones de las mismas, a la Presidenta del Ejecutivo Central de la Liga Nacional Marianista Pro-Derechos Femeninos, señorita Lucila de Castro, a Obrapía 61, altos, Círculo del Partido Acción Republicana.

El Ejecutivo.

EL INGRESO DE LA ALCALDESA DE JARUCO EN EL LIBERALISMO

Manuel Delgadillo Leiva, hermano de la Alcaldesa de Jaruco, señorita Caridad Delgadillo, nos envía con el ruego de que sean insertadas las siguientes declaraciones: «Hago saber que no tengo que ver nada con la actitud adoptada por mi hermana Caridad, al ingresar en el Partido Liberal y aspirar por el mismo, actitud que estimo equivocada y que espero rectifique».

INSCRIPCIONES NACIONALISTAS EN EL BARRIO ESTE

Ayer nos encontramos en la Junta Municipal Electoral de Escobar y Virtudes con la líder nacionalista y Presidenta del Tercio en el barrio de la Punta señora Elena María Comas, la que nos rogó hiciéramos saber a todas sus correligionarias y amigas que diariamente concurre a la expresada junta electoral para atender a la inscripción de las damas nacionalistas que así lo soliciten.

EN LA RESIDENCIA DEL DR. CRUZ

Líderes liberales con Cruz

Visitaron ayer al Dr. Cruz con el propósito de cambiar impresiones políticas los doctores Capestany, Jefe provincial villareño, el coronel Benítez, de Pinar del Río; Carlos Márquez Sterling, Manolo Tomé, Dr. Aurelio Méndez y Arturo Alemán.

Chano Beltrán de Holguín

Alrededor de la política a seguir en Holguín, Chano Beltrán líder que fuera del P CS cambió impresiones con el doctor Cruz. Chano Beltrán desde hace semanas ha declarado públicamente que sigue las orientaciones de Cruz.

Santiago Rey también

Santiaguito Rey, cambió impresiones con el doctor Cruz. En esta entrevista estaba presente el doctor Capestany. Se le concede importancia a este cambio de impresiones.

Otros elementos

También estaban en casa de Cruz, Baldomero Acosta, de Marianao, Ignacio Jiménez, de San Fernando; César Madrid, Dr. Cárdenas, Panchito Fernández Tosco, Charles Espín, el Dr. Rosell y una comisión de Camagüey.

ACTIVIDADES DE LA SEÑORA PEREDA EN FAVOR DEL NACIONALISMO

La señora Rosa Pereda, revolucionaria y nacionalista convencida, sigue firme en su labor en pro de la candidatura para Presidente de la República del doctor Pelayo Cuervo Navarro; para representante del doctor Alfredo Alvarez y para concejal de la Habana del señor Francisco Muñoz y recientemente ha recorrido varios términos de la Habana y Santa Clara, donde ha propagado el programa del Partido Nacionalista. En entrevista que celebrara la señora Pereda con la señora Lucrecia Mederos, también revolucionaria, ésta manifestó que todas las mujeres irán a depositar sus votos en las próximas elecciones y que su frente único será la victoria, agregando, a preguntar de la señora Pereda, que los candidatos predilectos de las mujeres son Pelayo Cuervo, Alfredo Alvarez y Francisco Muñoz.

Ambas damas se han unido estrechamente para actuar en favor de dichos candidatos, a los que auguran seguro otriunfo.

CAYETANO FRAGA, PARA REPRESENTANTE

Rogelio Riquelme propulsa, dentro de la Asociación Nacionalista de la Acera del Louvre, de la cual es dirigente, la candidatura del señor Cayetano Fraga para representante a la Cámara en los próximos comicios. Por ese motivo ya ha sido proclamado el Jefe de la Técnica por dicha Agrupación.

EL JEFE DE LA POLICIA DE GUINES

Se encuentra ya nuevamente al frente de la Policía de la villa de Güines, como jefe de dicho Cuerpo, el señor Ignacio González Penichet, distinguida y prestigiosa figura de aquella localidad y persona altamente estimada y respetada allí.

Todas las clases sociales de Güines han demostrado su complacencia al conocer el regreso al cargo del señor González Penichet, estimándosele una garantía tanto por los vecinos como por las autoridades superiores.

NACIONALISTAS DEL TEMPLETE

Hemos tenido el gusto de saludar al señor Laureano de la Vega y Entralgo, entusiastas nacionalita miembro fundador del PUN en el barrio del Pilar de 1926 a 1930.

El señor de la Vega organiza actualmente el nacionalismo en el barrio del Templete y entiende que es necesario darle el lugar que le corresponde a todos los sacrificados en las luchas contra el machadato.

COMITE LIBERAL FEMENINO DE CAYO HUESO

Ha quedado constituído le Comité Liberal del barrio de Cayo Hueso, bajo la presidencia de la doctora María T. Ramírez, y con la asistencia de otras distinguidas damas liberales.

El comité de Cayo Hueso ha quedado presidido por la señora Celia Leal, teniendo de secretaria de actas a Francisca Noriega; secretaria de correspondencia a Margarita Santieteban y como director político al doctor Miguel Santieteban.

La señora Celia Leal hubo de pronunciar un vibrante discuhso político al igual que la doctora Ramírez; cuya tenaz labor en favor de la mujer iva conquistando la admiración general.

Las oficinas del Comité Liberal Femenino de Cayo Hueso han quedado establecidas en Hospital 11.

AVANZADA MENOCALISTA DEL BARRIO DEL PRINCIPE

Anoche, en la residencia del coronel Julio Morales y Broderman, en C y 29, se constituyó la Avanzada Menocalista del Príncipe y tomó posesión su directiva. Hicieron uso de la palabra los siguientes oradores: el coronel Julio Morales y Broderman, que expuso la necesidad de coordinar todas las voluntades y marchar al unísono bajo las órdenes del Mayor General Mario García Menocal, para llevar a efecto los postulados de la Revolución.

A continuación usó de la palabra el batallador político habanero Domiciano Torres, habló de la necesidad de adecentar la política en los barrios para no volver al pasado. Le siguió uno de los más destacados "leaders" de la política habanera y jefe de una de las tendencias más fuertes en el seno del C. N. D., el doctor Jorge Casuso, quien habló de la necesidad de una nueva política y de la necesidad de llevar adelante los ideales del C. N. D. Hizo resaltar, asimismo, la táctica seguida por la dirección del C. N. D. de no designar candidaturas de dedo, dejando esto para las asambleas.

El líder obrero señor Gervasio Sierra, siguió al doctor Casuso. Cuando se terminaba el acto deleitó a la concurrencia el batallador político Polanco Pantaleón. Todos los oradores hicieron resaltar la figura del General Menocal y la necesidad de llevar adelante el Conjunto Nacional Democrático. La semana que viene se inaugurará el Círculo y Oficina de la Avanzada en Zapata, acto para el que invitan Julio Morales Robelín y Norberto Crespo y José Borroto.

CONJUNCION CENTRISTA NACIONAL

Concordia — Justicia — Libertad
Cable del Ex Presidente Céspedes

Procedente de Santander, España, se ha recibido en las oficinas Centristas un cable del doctor Carlos Manuel de Céspedes, comunicando su salida y ratificando no desea se le haga recibimiento alguno.

Ello no obstante, los barrios de la capital de la Conjunción Centrista Nacional enviarán comisiones, para saludar a su arribo a la patria al ilustre Embajador de Cuba en España y candidato a la Presidencia de la República por los Centristas, las que serán designadas por los Comités respectivos, así como el Ejecutivo Municipal en pleno, el Provincial y el Comité Gestor Nacional, estarán todos presentes. La fecha de la llegada será del ocho al nueve de agosto.

La Vanguardia Femenina Carlos Manuel de Céspedes

Ayer tuvo reunión le Vanguardia Femenina Carlos Manuel de Céspedes, acordándose invitar a todas las componentes para el recibimiento al doctor Céspedes, figura máxima del Centrismo y su candidato a la presidencia de la República. Dora Jiménez estuvo muy elocuente y aseguró que más de doscientas mujeres de la Vanguardia acudirían al recibimiento del ex Presidente.

REUNION DE LA LIGA NACIONAL MARIANISTA

Se cita a todos los Comités de damas «marianistas», así como, a todas las simpatizadoras de la candidatura Presidencial del doctor Miguel Mariano Gómez, para la reunión que tendrá efecto hoy martes, día 30 —a las ocho de la noche— en el Círculo del Partido Acción Republicana—sito en Obrapía 61—altos, entre las de Aguacate y Compostela, a fin de dejar debidamente constituido el Ejecutivo Central de la Liga Nacional Marianista Pro-Derechos Femeninos.

Eloisa García, Directora.

DAMAS NACIONALISTAS DE PAULA

Aurora Avila y Olimpia Pereira a nombre de las damas nacionalistas del barrio de Paula invitan a todas sus amigas y correligionarias en dicha barriada para que concurran a la constitución de su Comité a las 8 de la noche de hoy martes en la calle Haban 193, bajos.

LAS COMISIONES DE INSCRIPCIONES, DESIGNADAS

Ayer quedaron terminadas las designaciones de las comisiones de inscripción de casi todos los términos de la República. La Habana está preparada para comenzar su labor de inscripción.

EXCURSION A CARDENAS AYER

Ayer salieron para Cárdenas dos guaguas con varios miembros dirigentes del Partido Centrista y sus familiares, para felicitar a la señorita Elvira Mesa, líder centrista en dicha ciudad, por su labor intensa en pro de la Conjunción Centrista.

Información Telegráfica del Interior de la Isla

Por nuestros Corresponsales a través del hilo directo del DIARIO

PINAR DEL RIO

126 HORAS SIN CONOCIMIENTO LLEVA UN JOVEN

PINAR DEL RIO, julio 29. DIARIO. Habana.—Esta tarde, a las seis, el joven Andrés Pérez Porra, cumplió en la casa de socorros 126 horas de estar sin conocimiento, a causa de una caída de una mata de mangos que sufrió, según informamos.

EN FAVOR DEL ASILO "SAN JOSE DE LA MONTAÑA"

El teniente coronel Manuel Benítez, Jefe del Regimiento "Rius Rivera", de esta provincia, ha dirigido extensas comunicaciones a los organizadores del "Sweepstakes Nacional", reclamando justicia para la pobre y olvidada región. Obedece ello a estar incluídas casi todas las instituciones benéficas de las restantes provincias de Cuba en dichos beneficios, por lo que el Teniente Coronel Benítez quiere obtener de dichos organizadores se extiendan los mismos al Asilo "San José de la Montaña", de esta capital, que tan deplorable estado económico confronta desde hace tiempo.—*G. Rodríguez*, Corresponsal.

HABANA

EL CULTIVO DEL ALGODON

SAN ANTONIO DE LOS BAÑOS, julio 29. DIARIO. Habana.—Reunidos los miembros de la Asociación de Cosecheros y Agricultores de esta, trataron del cultivo del algodón. Asistió el señor Daton Hedges, ofreciendo semillas y facilitar la venta del producto a dos y medio centavos libra, prometiendo instalar una máquina desmontadora y sembrar cincuenta caballerías.

Se acordó solicitar el concurso del Rotary Club, Cámara de Comercio, entidades obreras y tabacaleras, para pedir al Presidente de la República que apruebe el Tratado Comercial con el Uruguay.—*Blanco*, Corresponsal.

SANTA CLARA

PROCESADO CON EXCLUSION DE FIANZA

SAGUA LA GRANDE, julio 29. DIARIO. Habana.—Ha sido procesado con exclusión de fianza y trasladado en el día de hoy a la cárcel de Santa Clara, Rafael Mirabal, padre del menor Rafael Mirabal Jr., que en días pasados abatiera a tiros en el café "Canadá" al señor Erasmo Castañeda Ledón. El hijo del señor Mirabal se encuentra procesado también, pero como menor de edad, ha sido entregado a su señora madre.

El policía judicial señor Gayoso se encuentra en esta, investigando el trágico suceso.

CAMAGUEY

EL TRASLADO DE LAS OFICINAS DE LA COMPAÑIA DE ELECTRICIDAD EN MORON

MORON, julio 29. DIARIO. Habana. — Según rumores, se trata de cambiar las oficinas de la Compañía Cubana de Electricidad, del centro de la población—donde se hallan situadas —a otra calle apartada y menos apropiada, por el sólo hecho de servir a un empleado de la citada Compañía. Ello será visto con disgusto por el pueblo, por encontrarse actualmente en lugar cómodo y apropiado.

LOS JUBILADOS Y PENSIONISTAS DEL RETIRO CIVILL

Los jubilados y pensionistas del Retiro Civil de este Término, se quejan de la mala situación en que se encuentran debido a no haber cobrado los meses de mayo y junio, e interesan del Secretario de Hacienda el pago de dichas mensualidades.— *Pila*, Corresponsal.

ORIENTE

NUEVO AERODROMO EN EL CENTRAL PRESTON

SANTIAGO DE CUBA, julio 28. DIARIO. Habana.—Hoy se inauguró el campo de aviación de la Pan American en el central "Preston", por gestiones de la "United Fruit Co.", llenando una necesidad en el término de Mayarí, que hace tiempo gestionaba ese servicio.

HALLAZGO DE EXPLOSIVOS

En el techo del Ayuntamiento unos albañiles encontraron una pequeña lata conteniendo explosivos, siendo desarmada.

GRAVE ACCIDENTE DEL TRABAJO

Un obrero de la Compañía Bacardí, nombrado Prudencio Duany, sufrió graves quemaduras al hacer explosión los fluses de la caldera. Fué asistido en Emergencias.

TERMINARON LAS FIESTAS SANTIAGUERAS

Terminaron ayer las fiestas dentro del mayor entusiasmo. Hasta la madrugada, miles de personas recorrieron las calles, así como comparsas, máquinas adornadas, etc.

En horas de la tarde, en la Avenida Michaelsen, se efectuó la entrega de premios a las máscaras a pie, disfraces de niños, comparsas, carrozas, etc., presenciándolo miles de personas.

Las autoridades se encuentran satisfechas del orden existente en los cinco días de fiesta, durante los cuales no se registró ningún suceso de importancia.

Existe el propósito, a petición de varias sociedades, de solicitar de las autoridades concedan permisao los sábados y domingos, hasta el 16 de agosto, día de San Joaquín, para celebrar mascaradas en vista de las ansias de diversión del pueblo después de cinco años de retraimiento.

DETENCION DE UN HOMBRE QUE MATO A SU CUÑADO

En el central "Báguanos", fué detenido por miembros del Ejército un individuo nombrado Antonio Guisao, quien se confesó autor de la muerte de su cuñado, José Díaz Mastrapa, que apareció con varios machetazos en el cuerpo, en un lugar conocido por "Cañamazo".—*García*, Corresponsal.

CLAUSURA DEL CONGAESO PROVINCIAL DE AGRICULTURA

SANTIAGO DE CUBA, julio 29. DIARIO. Habana.—Desde las dos de la tarde hasta las once y media de la noche, estuvo reunido el Pienum del Congreso Provincial de Agricultura bajo la presidencia del gobernador y delegados de la Secretaría del Ramo.

Todos los dictámenes de las comisiones fueron discutidos, originándose interesantes debates.

Entre los numerosos acuerdos adoptados, figura el de solicitar del Gobierno la creación de la Escuela del Hogar, en esta ciudad, así como la cooperación del Gobierno a la industria de la seda y zona tabacalera de Mayarí.

El Congreso quedó clausurado con un discurso del gobernador, Pérez André.—*García*, Corresponsal.

UN ACTO DE DELINCUENCIA VULGAR RUSO, CONVERTIDOD EN UN CRIMEN POLITICO

ROSTOV SOBRE EL DON, Rusia, julio 29. (AP).— Dos mujeres, esposa e hija de un kulak ejecutado en 1932, fueron sentenciadas a muerte por un tribunal militar bajo la acusación de asesinato. Se confesaron autoras de la muerte de Michael Popof, fabriego candidato al gabinete directivo del Partido Comunista, empleando un hacha con la cual decapitaron y descuartizaron al individuo.

Kopsaya Popeffa, una de las acusadas, era esposa de la víctima. Su suegra Elena Levchenka complicada también en la trama del crimen, fué sentenciada a diez años de prisión; era suegra de Popof.

El crimen fué calificado de político por haber sido el labriego simpatizador del Partido Comunista, aunque no miembro. Habían declarado, empero que habían decidido matar a Popof, por haber arrojado de la casa conyugal a la suegra.

M.E.C.D. 2016

ANUNCIOS CLASIFICADOS DE ULTIMA HORA

PROFESIONALES

2— DRES. EN MEDICINA.

IMPOTENCIA, FLUJOS, DEBILIDAD SEXUAL
Consultas por CORRESPONDENCIA. Reserva absoluta. Si desea curar prontamente, envíeme sus síntomas detalladamente y $1.00 en giro postal y recibirá a vuelta de Correo toda la atención científica que su caso requiere. Exito garantizado. Dr. Félix Rodríguez García, Médico Psicoanalista, San Rafael número 143. Telf. U-4484, Habana. 2

COMPRAS

9— CASAS

COMPRO CASA EN LA HABANA, hasta $10.000, que sea moderna y esté en buen punto. Pago al contado. Informes: Manrique 43, altos. Teléfono A-9173. 9

VENTAS

48— CASAS

HABANA: EN GANGA, VENDO CAsa de una planta, moderna, situada en Jovellar 30, próximo a la Universidad. Mide 10 por 27 y se compone de sala, saleta, 5 cuartos, baño completo, comedor, cocina, garage y demás servicios. Precio: $10,500. Costó: $35,000. Dueño: J. P. Quintana Chacón número 23. M-8182 y FO-2188 48

CASAS BARATAS. ESQUINA CALLE Concordia, 8.40 por 16.00, $7.000 Esquina, calle Romay, dos plantas, cielo raso, $5.500; calle Corrales 222 $2,000. Marrero, Aguiar 25. M-7774 y U-3188. 48

CASAS BARATAS. VIRTUDES BIEN situada, 4 habitaciones, etc, $4.600. Basarrate, 4 habitaciones, $3.200 Corrales, 10 por 18, $3.500; Aguacate, 8.40 por 25, $7.000 Terreno S. Joaquín, 7.50 por 35, $1,300. Marrero, Aguiar 25, M-7774 y U-3188. 48

CALLE 17, CASA DE 7 CUARTOS sala, saleta, comedor, garage, do baños: $14,000, esquina, Habana; Animas, dos plantas, establecimiento $7,500 pesos, Zanja 119, García. Telf F-1363. 48

49— SOLARES

SOLARES: REPARTO LA SIERRA, frente al Parque y a la línea, vendo paño de terreno de 50 por 50, junto o fraccionado. También una esquina de 1,500 varas, Calzada de Columbia, próximo al Puente. Precio de ganga. Para informes: J. P. Quintana, Chacón 23. M-8182 y FO-2188. 49

50— FINCAS RUSTICAS

FINCA, CASI 4 CABALLERIAS, 10,500 pesos. Fácil pago, frente Carretera 25 minutos Habana. Superior para cerdos, abundante agua corriente, palmares, frutales, casa. Benítez, Carlos III número 12, Edificio Providencia. 50

FINCAS RUSTICAS, VENDO TRES fincas, de dos caballerías, en Vereda Nueva; tres y media caballería en Guanajay y Artemisa. Varias más en Artemisa, Güira de Melena, Rincón San Antonio, Govéa; dos quintas de recreo en Managua. Informes: Banco Canadá, Departamento 322. A-8875 Díaz Ramos. 50

53- AUTOMOVILES-ACCESORIOS

SE VENDE CUÑA FORD, COUPE, pintada y revestida, recientemente. Gomas nuevas. Mecanánicamente perfecta. Chapa nueva. Puede verse en Diez de Octubre número 727, Garage «Radiador», Víbora. Precio reducido. 53

CUÑA GRAHAM PAIGE, CUATRO asientos, seis ruedas metalizadas 30 kilómetros por galón. Urge venderla. También Essex cerrado, cinco pasajeros. Son dos regalos. Dueño: Altarriba número 4, Víbora, de 2 a 6. 53

GANGA: SE VENDE UN FORD, DE 4 puertas 1934, con muy poco uso en perfectas condiciones. No se quieren corredores. FO-1407.

SEDAN DE 4 PUERTAS 1931, EN perfectas condiciones de mecánica. Bueno de pintura y gomas. FO-1407, de 12 a 2 p. m. y de 7 a 9 p. m.

TENGO SEDAN DE 4 PUERTAS, DE lujo 1933, gomas nuevas, pintura, y mecánica, en perfectas condiciones Figuras número 2-C. Pregunten por Hernández.

SEDAN DE 4 PUERTAS 1934, EN perfectas condiciones de mecánica pintura y gomas, Aguila número 120, segundo piso. Pregunten por Mario.

TENGO FORD, CERRADOS Y ABIERTOS, de 1930, 1931, 1932, 1933 y 1934. Todos revisados en nuestro taller, con garantía de la Agencia Ford, autorizada. Puede verlos, de 8 a 12 a. m. y de 2 a 6 p. m. Belascoaín 171. Pregunten por Pablo. 53

GANGAS: MARQUETTE, ABIERTO, seis ruedas alambre; Dodge del 31 chiquito, cerrado; Buick del 29, abierto. Se dan baratos y hago cambios. Ayestarán 51, esquina a Tulipán.

VENDO MI FORD CERRADO, DOS puertas, del 29, magníficas condiciones de mecánica. Doy facilidades. No intermediarios. Telf. F-2644. 53

VENDO AUTOMOVIL, CUÑA NASH, en perfectas condiciones, propia para vendedor. Calle G., entre 23 y 25, Vedado.

SE VENDE UN OAKLAND DEL 28, cerrado, 4 puertas, pintura nueva. Muy barato. Informan: Soledad 24, esquina San Rafael.

54— MAQUINARIAS

IMPORTANTE, SE VENDE:
Un compresor de amoníaco de 9 por 9, marca La Berne de 35 toneladas con su motor eléctrico de 50 caballos con sus correas, tensor y demás accesorios correspondiente, dos bombas centrífugas casi nuevas de 100 galones por minuto y su motor eléctrico acoplado. Se puede ver trabajando a toda satisfacción. También un recipiente de amoníaco y un aparato como condensador de amoníaco de capacidad para 40 toneladas de hielo. Todo se da barato. Contestar al Apartado 2399, Ernesto Erman.

Planta de Hielo
Se vende una compuesta de 2 compresores y 3 condensadores con capacidad para 12 toneladas cada compresor. Tanque de salmuera con 140 moldes para hielo de 150 libras cada uno, Máquina de vapor de 60 caballos de fuerza; una bomba de 5» y 2 motores eléctricos de 25 caballos. Todo a un precio sumamente barato. También ofrecemos 3 calderas de vapor. Aproveche esta oportunidad
CIA. LECHERA DE CUBA. S.A.
CONCHA 1, HABANA
Teléfono X-2456

VENTAS

56- MUEBLES Y PRENDAS

VENDO VARIOS JUEGOS CUARtos, cedro y caoba. Todos modernos, desde el más modesto hasta el más lujoso, por menos de la mitad de su valor; y varios chaislognes y butacones de cuarto, baratísimos. Necesito vender en seguida. Pueden verse en cualquier momento, en San Rafael 143-B., entre Aramburo y Soledad. 56

DOS JUEGOS CUARTO, ULTIMO TIpo, un mes de uso; el de dos cuerpos: $19.00; el de tres cuerpos, menos de $32.00; radio y los demás muebles, baratos, Neptuno 220, entre Aramburo y Soledad. 56

SE VENDEN TRES ESPLENDIDAS cómodas, un juego de biblioteca, jarras antiguas, abanicos, vajilla porcelana y cristales. Cuadros de firmas y otros objetos y muebles. Pueden verse de 10 a 12 y de 2 a 6 en 23 No. 18 esquina a I, Vedado. 56

POR EMBARCARME, SE DA CASI regalado, un escaparate de tres cuerpos, una coqueta y cuatro sillas. Todo casi nuevo y moderno. Informes: Lamparilla y Villegas, Barbería. 56

REFRIGERADOR ELECTRICO. POR embarcarse su dueño se vende un refrigerador moderno, de la acreditada marca «Crosley». Informes: F-6651 apartamento 808. 56

REGALO EN 25 PESOS, RECIBIDOR seis piezas, de uso, modernista, como nuevo. Suspiro 8, bajos. 56

VENDO MAQUINA «SINGER», DE ovillo central. Está completamente nueva. Se da barata, por no necesitarla. Véala: Angeles 23, bajos, entre Maloja y Sitios. Casa particular 56

MI JUEGO DE CUARTO: $20.000; EL de 3 cuerpos: $30.00, moderno y muchos muebles más, que los doy regalados. Quito mi casa de huéspedes; radio: $15.00; ortofónica: $7.00. Sitios número 40, entre San Nicolás y Rayo. 56

59— RADIOS

RADIO VICTOR 1935, ESTA NUEVO. La propiedad lo garantiza. Lo doy menos de 30 pesos. Agradecería tratar con particular; y todos los muebles de casa, Neptuno 220, entre Aramburo y Soledad. 59

60—INSTRUMENTOS DE MUSICA

SE VENDE UN PIANO, COMPLEtamente nuevo. Se da muy barato Monte 18, entre Aguila y Angeles. Casa de Música. 60

61— DE ANIMALES

VENDO CACHORRO BOSTON TErrie: 25 pesos. Informan: Hotel Palace, Apartamento número 314, Avenida de los Presidentes y Calle 25, Vedado, de 10 a 3. 61

SE VENDEN DOS NOVILLAS JERsey, recentinas, 12 litros de leche, Reparto Hornos, Santa Rosa e Iglesia, Carbonería. 61

62— OBJETOS VARIOS

VENDO VARIAS VIDRIERAS, MOdernas, pequeñas y grandes, baratas; mesas Vitrolite y marmol, sillas de Viena, armatostes, mostrador y nevera. Informes: Estrella 109, por Campanario, Carpintería. 62

DINERO-HIPOTECA

64— OFERTAS

DAMOS MIL PESOS, EN HIPOTECA. No corredores, The Royal Eagle of América Mutuality Corporation, Obispo 59, altos, 2 y 3. 64

ENSENANZAS

75— PROFESORAS Y PROFESORES.

INGLES PRACTICO, CON MI MEtodo y clase individual. Garantizo prepararle en cuatro meses, para sostener una conversación, Neptuno 162 segundo piso. 75

INTERES GENERAL

Regalo de $50 a $100
Por pruebas de vendedores clandestinos de Medicinas sean o no robadas que no den Factura al Timbre Nacional.
Sr. Andreu - Tel. I-3515

ALQUILERES

79— HOTELES

GRAN HOTEL LUZ
OFICIOS 35
Esta acreditada casa cuenta con grandes y frescos apartamentos y habitaciones, con o sin muebles. Agua caliente y fría, a todas horas, comedor, ascensor y salón de recreo, no igualado. Admitimos abonados y a la carta. Espléndida comida, a precios económicos. 79

82— APARTAMENTOS

SE ALQUILA, PARA MATRIMONIO sin niños, en casa particular, un apartamento independiente, en la azotea, con teléfono. Tiene servicio, San Miguel número 106, altos. 82

83— DEPARTAMENTOS

SAN JOSE 84, ALTOS, A UNA CUAdra de Belascoaín, alquilo dos departamentos a matrimonio sin niños o señoras solas. Juntos o separalos. Unicos inquilinos. Verlos 8 a 11 y 2 a 6. 83

SAN PEDRO 12, ESQUINA SANTA Clara, habitaciones y departamentos amplios, muy frescos, vista a la bahía y aduana con lavabos, precios baratísimos. 83

84— HABITACIONES

SE ALQUILA HABITACION, CON agua corriente, ventilada, balcón luz, teléfono, casa moral, hombre solo o matrimonio sin niños, Habana número 121, altos. Telf. M-1185. 84

SE ALQUILA HERMOSA HABITAción, vista a la calle, para matrimonio u hombre solo, en casa de familia, San Nicolás 67, entre Neptuno y San Miguel. 84

ALQUILERES

84— HABITACIONES

$4.50, ALQUILO HABITACIONES amplias y ventiladas, al lado de Las Hijas de Galicia, Nuestra Señora de los Angeles número 98. Abundante agua, lavaderos modernos, traspatio para tender ropa. Acabadas de pintar. Más informes, Encargado: Telf. I-3173. 84

SE ALQUILA UNA AMPLIA Y VENtilada habitación: $8.00, a matrimonio solo, en casa de pocas personas, de moralidad, San Rafael número 109, bajos, entre Gervasio y Escobar. 84

CASA PARTICUULAR, ALQUILA amplia y ventilada habitación, muy clara, propia para dos caballeros, señoras o matrimonio, balcón a la calle. Hablo inglés, Habana 94, segundo piso, entre Obispo y Obrapía. 84

GALIANO 101, ENTRADA POR SAN José, altos de la Ferretería. Se alquila una habitación a la calle, lavabo de agua corriente y toda asistencia; otra, en la azotea, propia para hombres solos. 84

HUESPEDES: PRADO Y NEPTUNO altos de «Partagás», apartamentos para familias. Habitaciones, desde 10 pesos, con vista a Prado. Comida, si la desean.. Visite esta casa. 84

HABITACION AMPLIA, BALCON, magnífico baño privado, excelente servicio de comidas. Exclusivamente a personas honorables, que den referencias, Industria 138, frente al Teatro Campoamor. 84

EN CASA DE FAMILIA PARTICUlar, se alquila magnífica habitación, con su lavabo de agua corriente, Prado número 19, segundo piso. 84

ALQUILO, EN CASA PARTICULAR, hermosa habitación, agua caliente teléfono y luz, a señora sola. No niños, ni animales, San José 216, bajos, entre Basarrate y Mazón. Cambio referencias. U-4280. 84

HERMOSA, CENTRICA Y FRESCA habitación, con balcón y lavabo. Se alquila en casa particular, Neptuno 73, primer piso, altos de «La Filosofía». 84

EN ELEGANTE RESIDENCIA PARticular, se alquila habitación lujosamente amueblada, con baño y comida, 25 pesos mensuales, a persona sola. Unico inquilino, entrada independiente. Referencias. Informan U-5373. 84

SE ALQUILA, A SEÑORA O SEÑORIta, una habitación amplia y ventilada, con lavabo. Para informes, diríjase a Prado 35, altos. 84

85— NAVES Y LOCALES

ACOSTA 101 SE ALQUILA PARA INdustria o comercio. La llave e informes en los altos. 85

LOCAL, DE UNOS 370 METROS cuadrados, propio para estación de servicio y garage. Tiene tanque de gasolina soterrado, servicio de agua muy bueno y alumbrado, Blanco y San Lázaro. Puede verse, a todas horas. Sitio muy acreditado. 85

87— HABANA

SAN LAZARO 120, SEXTO PISO, SAla, saleta, comedor, 3 cuartos, cuarto y servicio de criados, terraza con vista al Malecón. Puede verse a todas horas. Telf. M-5996, Hotel Saratoga. 87

SE ALQUILAN LOS ALTOS DE LA casa Campanario número 26, sala, saleta, cuatro cuartos grandes, comedor y terraza. Informan: Teléfono: M-4151. 87

SE ALQUILA, SAN JOSE 65, PRImer piso, sala, saleta, tres cuartos, baño completo. La llave en la misma. Informan: Angeles 14. Telf. A-7451. 87

CAMPANARIO 52, PRIMER PISO alto, moderno, fresco, sala, recibidor, cuatro habitaciones, baño intercalado, comedor, cuarto y servicio de criados. Informan: Campanario 54, principal. 87

ESPLENDIDOS BAJOS: 25 PESOS, Romay 25, tres cuartos, sala, saleta, cuarto y servicio para criados. Abierto, de 8 a 12 y de 2 a 5. Informan: Librería Albela. U-5783. 87

SE ALQUILAN LOS ALTOS DE MAloja 24, con sala, saleta, tres cuartos, baño completo. Informan: Angeles 14. Telf. A-7451. 87

SE ALQUILAN LOS MODERNOS altos, Animas y Manrique. Compuestos de sala, comedor, cuatro habitaciones, baño intercalado. Informan: San Rafael 113. Telf. U-6867. 87

SAN JOAQUIN NUMERO 33, ALTOS se alquila, entre Monte y Omoa, con sala, comedor, cuatro cuartos, cocina y baño. Llave al lado, altos del 33¾. Dueño en Villegas 78, Ferretería. Telf. M-3502. 87

ALQUILO FRESCOS BAJOS, SAla, comedor, 3 cuartos, baño moderno y completo: 22 pesos, Rubalcaba 9, entre Antón Recio y San Nicolás, a dos cuadras de Monte. Verla de 10 a 12. M-3590. 87

$25.00, ALQUILO ALTOS MODERnos, Pozos Dulces número 3, entre Lugareño y Bruzón: sala, saleta, dos habitaciones, amplio comedor, baño intercalado, cocina, patio Abundante agua caliente. Amplitud y ventilación. Exijo referencias. Más informes: Telf. I-3173. 87

MAGNIFICOS BAJOS: $45.00
Progreso 14, frente National City Bank, sala, saleta, 4 cuartos, soberbio baño intercalado, comedor, cocina, cuarto y baño de criados. Muy moderna. Excelente vecindario. Llave, Portero. Informes: F-5843. 87

ESCOBAR 29, BAJOS, SALA, CINCO cuartos, comedor al fondo, dos servicios. Informan en los altos. 87

NEPTUNO 117, 2o. PISO
Casi frente a Perseverancia, se alquila espléndida casa con 4 habitaciones, 2 baños intercalados, sala, recibidor y demás comodidades. Informan: Malecón 310, bajos, teléfono U-2750. 87

ALQUILO ESPLENDIDA CASA, LUjosamente amueblada y con todas las comodidades, para familia de gusto, por 150 pesos mensuales, Aramburo número 6, entre Animas y Concordia. Una sola planta. 87

ALQUILERES

87— HABANA

SE ALQUILA, MONTE 170, ALTOS, sala, saleta, cuatro habitaciones, comedor al fondo, baño intercalado terraza, cuarto y servicio de criados y cocina, Monte 170. A-2066. 87

ALQUILO CONCORDIA 154, ALTOS, entre Oquendo y Soledad. Sala, comedor, cuatro cuartos, dos más azotea, baño, cocina. Llave: botica. Informan: M-6193. 87

88 VEDADO

SE ALQUILA MODERNO CHALET en calle 8 número 223, entre 21 y 23, Vedado Pueden verlo de 8 a 12. Informes: 17 esquina D. Sr. Manuel. 88

ONCE NUMERO 131, ENTRE K. Y L. Vedado, chalet estilo Español, cuatro cuartos, 2 baños, en la planta alta; jardín, portal, sala, comedor, pantry, garage y cuarto criados. Alquiler: 50 pesos. Informes: F-2124 y M-2863. 88

89— CERRO Y PALATINO

PALATINO Y ESPERANZA, SE ALquilan dos casas, altos y bajos, 2 cuartos, sala, comedor y cocina y baño intercalado. Mucha agua. 89

91—J. DEL MONTE Y LA VIBORA

ALQUILO, MILAGROS 146, ENTRE D-Strampes y Juan Delgado, doble línea tranvías, ómnibus, lujosa, gran de, moderna, muchas comodidades, garage, patio, pérgola, lavaderos, traspatio. Verse, de 1 a 3: $60.00. Fiador: U-1946. 91

94— LAWTON Y BATISTA

ALQUILO CASITA ACABADA DE construir, calle 12 letra F entre Concepción y Dolores, Lawton, tranvía y ómnibus la esquina. Propia para matrimonio. Informan Campanario No. 59. 94

SE SOLICITAN

103- CRIADAS Y CRIADOS

SE SOLICITA UN CRIADO QUE SEpa cumplir bien con su obligación. Que tenga referencias y duerma en la casa. Sueldo: 10 pesos. Calle 11 número 241, entre F. y G., Vedado. 103

SE SOLICITA UNA MUCHACHA, PAra cuartos, que sepa cortar y coser bien y traiga recomendacioón. Calle 22 número 34, entre Quinta y Séptima, Reparto Miramar. 103

MATRIMONIO SOLO DESEA MUchacha par a limpiar la casa, lavar y planchar la ropa y hacer un poco de cocina. Avenida 9 No. 4 entre 20 y 22, Reparto Miramar. 103

SE SOLICITA UN CRIADO DE MAno, de la raza blanca, en San Benigno 61, esquina a Santa Irene, Jesús del Monte. Preséntese después de las 9 de la mañana. 103

SE NECESITA UNA MUCHACHA española, seria, que sepa cumplir con su obligación, para todos los quehaceres de corta familia, 15 pesos Calle K. número 168, entre 17 y 19, Vedado. 103

SE SOLICITA UNA CRIADA, PARA cocinar y limpiar. Tiene que dormir en la colocación. Informan: Calle B. número 186, altos, entre 19 y 21, Vedado. 103

SE SOLICITA UNA JOVEN ESPAñola para criada de mano, que sea trabajadora y duerma en la colocación, sueldo: 12 pesos. 24 esquina a 21, Vedado. 103

SOLICITO CRIADA DE MANO PAra cuartos y un pequeño lavabo. Que duerma en la colocación y tenga recomendaciones. Sueldo: $12. Para tratar de 10 a 12. San Benigno 55, esquina a San Bernardino. Jesús del Monte. 103

NECESITO UNA CRIADA ESPAÑOla, de experiencia. Que duerma en la colocación, San José 93-B., bajos. 103

SE SOLICITA UNA COCINERA JOven española, que sea formal y trabajadora y no saque comida. Para tratar, de 8 en adelante, Industria 164, primer piso. 103

SE SOLICITA ESPAÑOLA, JOVEN y formal, de 18 a 24 años, para criada de mano, con referencias. Sueldo 10 pesos y uniformes: Calle Paseo 269, esquina a 27, Vedado. 103

104- COCINERAS Y COCINEROS

SOLICITO COCINERA Y REPOSTEra, española, sólo para cocinar. Que duerma en la colocación, sea limpia y tenga referencias. Calle Quinta número 56, entre C. y D., Vedado. Para tratar, de 9 a 12, de la mañana. 104

COCINERA REPOSTERA ESPAÑOla desea colocarse, tiene referencias teléfono F-6234. 104

SE SOLICITA UNA SEÑORA ESPAñola para cocinar y lavar en casa de comercio. Real No 13, La Lisa Bar Las Delicias, Marianao. 104

SE SOLICITA UNA BUENA COCInera repostera que quiera dormir en la colocación. Sólo para la cocina. Se exigen referencias. Informan en 29 entre 5a y 7a., Miramar, de 8 a 11 y d el a 3. 104

SOLICITO UNA COCINERA ESPAñola, de mediana edad, que ayude a la limpieza y duerma en la colocación. Sueldo: 15 pesos. Ha de ser muy aseada. Informan: Nuestra Señora de los Angeles, (fondo Hijas de Galicia). 104

105- MANEJADORAS

SE SOLICITA UNA MANEJADORA de color para un niño de 2 años, acostumbrada a manejar con buen carácter y con referencias. A No. 18, esquina Calzada. Vedado. 105

110- LAVANDERAS-LAVNDEROS

SE SOLICITA UNA LAVANDERA, que sepa lavar driles. Sueldo: 14 pesos. Calle Seis número 58, entre Calzada y Quinta, Vedado. 110

SE DESEA COLOCAR UNA ESPAñola para cocinar y limpiar, muy práctica para todo, para corta familia, teléfono U-5470, pregunten por Lola. 110

111- CHOFERES

SE SOLICITA UN EXPERTO CHAUfeur con muchos años de práctica y buenas referencias de casas particulares. Informan en 20 entre 5a y 7a Reparto Miramar, de 8 a 11 y de 1 a 3. 111

SE SOLICITAN

114- AGENTES Y VENDEDORES

NECESITO UN VENDEDOR, COMpetente y con garantía, garantizándole un promedio de 90 pesos mensuales. Informan: Fábrica de Tabacos, Animas número 185, altos, esquina a Soledad. 114

AGENTES PRACTICOS, SOLICITAmos. Buena remuneración. Sr. Mentzen, Obispo 59, Departamentos 2 y 3, de 9 a 11, exclusivamente. 114

115- OFICINAS

SOLICITO TAQUIGRAFO Y MECAnógrafo o corresponsal en español e inglés, rápido y eficiente. Innecesarias referencias. Bufete Brito, calle Aguiar núm. 75.

117- SOLICITUDES VARIAS

SOLICITO SEÑORITA, CON REFErencias, para atender un teléfono. Sueldo: 8 pesos. Informes: Teléfono A-8319, de 6 a 8 p. m. 117

SE OFRECEN

118- CRIADAS Y CRIADOS

SE DESEA COLOCAR UNA JOVEN española, para criada de mano o manejadora. A-7484. 118

SE DESEA COLOCAR UNA SEÑORA española, de mediana edad, para cocinar y limpiar, en casa chica de matrimonio solo. Es muy seria. Tiene muy buenas referencias. Informes: Reina núm. 102. 118

SE DESEAN COLOCAR DOS ESPAñolas, una de criada de cuartos o mano; y la otra, para cocinar, lavar o por horas. Tienen referencias. Informan: 17 número 222, entre F. y G. F-6275. 118

SE DESEA COLOCAR UN JOVEN español, de criado, en casa particular. Sirve a la rusa y no le importa salir al campo. Tiene buenas referencias .Informan: Telf. F-6093. 118

SE DESEA COLOCAR UNA MUchacha española, para criada de mano, de cuartos o de manejadora. También sabe cocinar y cumplir con su obligación. Telf. A-5561. 118

SE DESEA COLOCAR UNA MUCHAcha española, para criada de mano o cuartos. Tiene referencias. Telf. M-4358. 118

SE DESEA COLOCAR UNA JOVEN austriaca, para comedor, cuartos o criada de mano. Sabe coser, es seria y trabajadora. Tiene buenas referencias. M-3339. 118

CRIADO ESPAÑOL PRACTICO SE coloca, es limpio y formal, tiene magníficas referencias, no tiene pretensiones, sirve a la rusa, plancha ropa caballeros Informan M-6577. 118

SE DESEA COLOCAR UNA JOVEN española de criada de manos o manejadora. Informan Telf. M-3820. 118

DESEA COLOCARSE UNA MUchacha de mediana edal para limpieza o cocinar. Teléfono U-6921. 118

SE DESEA COLOCAR UNA ESPAñola, en casa de moralidad, para cuartos y coser. Corta y cose por figurín. No le importa salir de temporada o al extranjero, si es familia respetable. Telf. A-8755. 118

SE DESEA COLOCAR UN JOVEN español, de criado de mano. Entiende de jardín. Tiene buenas referencias. Telf. I-7302. 118

SE DESEAN COLOCAR DOS JOVEnes españolas, una de criada de mano o de comedor. También sabe coser un poco. La otra, para cocinar y limpiar, siendo corta familia. No le importa salir al extranjero. Telf. F-2060. 118

SE DESEA COLOCAR UNA JOVEN española, para cocinar y limpiar. Duerme en la colocación. U-5470. 118

DESEA COLOCAR UN JOVEN, SAbe de criado, de chauffeur y jardinero, .tiene referencias. Teléfono F-7554. 118

SE DESEA COLOCAR UNA ESPAñola de camarera, criada de mano o de cuartos. Pueden llamar al teléfono M-4253. Duerme fuera. 118

SE DESEA COLOCAR UNA ESPAñola de cuartos o criada de mano entiende de costura, no menos de 15 pesos. Informan teléfono FO-2727. 118

SE OFRECE UNA ESPAÑOLA DE mediana edad para criada de mano en general o para habitaciones, es formal y duerme en la colocación. Tiene referencias. Teléfono A-6436. 118

SE DESEA COLOCAR UNA JOVEN española, de cuartos o comedor, es formal, sabe trabajar, tiene referencias. Teléfono U-1186. 118

JOVEN ESPAÑOLA, DESEA COLOcarse de criada de mano o cuartos, lleva tiempo en el país. Teléfono FO-2727. 118

SE DESEA COLOCAR UNA MUCHAcha de color, del campo, para criada de mano, sabe servir, tiene buen carácter, duerme en el acomodo, desea ganar buen sueldo. Telf F-6142. 118

SE DESEA COLOCAR UNA ESPAñola de mediana edad para coser, sabe coser a mano y a máquina y sabe cortar, no tiene inconveniente en limpiar una o dos habitaciones. Tiene muy buenas referencias. Informan por el teléfono F-6520. 118

SE DESEA COLOCAR UNA ESPAñola para criada de manos, sabe lavar y planchar ropa fina. Teléfono U-5470. 118

SE OFRECE UNA JOVEN ESPAÑOla, para criada de mano o comedor. Tiene referencias. Informan: Telf. U-1266. 118

SE DESEA COLOCAR UNA MUCHAcha española, sabe coser y cortar por figurín. No le importa limpiar algún cuarto. Telf. I-6645. 118

SE DDESEAN COLOCAR DOS MUchachas españolas, para cuartos o comedor. Tienen buenas referencias. Telf. A-3606. 118

SE DESEA COLOCAR UNA JOVEN española, para cuartos o comedor. Tiene recomendaciones y prefiere familia americana. Sueldo: 20 pesos. Informes: U-7030. 118

SE DESEA COLOCAR UNA MUCHAcha española, de criada de mano o para cuartos. Sabe repasar y cumplir con su obligación. Tiene muy buenas referencias. Telf. I-2690. 118

SE OFRECE UNA JOVEN ESPAÑOla, para el servicio fino de cuartos y costura. Sabe trabajar y atender ropa fina de señora. Telf. M-778. 118

SE DESEA COLOCAR UNA JOVEN española, para cuartos o comedor. Desea buena casa. Tiene referencias. Informan: San Miguel número 71. Telf. A-8291.

SE OFRECEN

118- CRIADAS Y CRIADOS

SE DESEA COLOCAR UNA ESPAñola, para criada de mano. Sabe cumplir con su obligación y sabe servir la mesa a la rusa. Tiene buenas referencias. Informan: Salud número 153, entre Santiago y Marqués González. U-6370.

119- COCINERAS Y COCINEROS

SE DESEA COLOCAR UNA ESPAñola, para cocinera o servicio de corta familia. No se coloca menos de 12 pesos. Telf. I-6014.

SE DESEA COLOCAR UNA JOVEN española, para cocinar o cocinar y limpiar para corta familia. Es buena repostera. Tiene referencias. Telf. F-2632.

SE DESEA COLOCAR UNA SEÑORA de mediana edad, para cocinera o para limpiar y cocinar a matrimonio solo. Ha de ser en el Vedado. Informes: Hortensia, de 9 a 12 y de 1 a 4. Telf. F-5859.

SE DESEA COLOCAR UNA MUCHAcha española, para cocinar y limpiar. Prefiere dormir fuera. Tiene buenas referencias, Habana y Cuarteles. Telf. M-4844.

SE DESEAN COLOCAR DOS ESPAñolas, una para cocinar; y la otra para criada de mano. No le importa hacer los dos trabajos, siendo matrimonio .Tiene referencias. Teléfono: F-4580.

SE OFRECE UNA BUENA COCINEra y repostera, española. Sabe hacer plaza, para corta familia y de moralidad. Tiene buenas referencias y duerme fuera. Telf. A-3664.

SE DESEA COLOCAR UN COCInero y repostero, chino, en casa particular. Sabe cocinar muy bien a la criolla y española. Informes: San Nicolás 120. Telf. M-4823 Andrés.

SE DESEA COLOCAR UNA MUCHAcha española, para cocinar. Es limpia y trabajadora. En la misma, una señora, por horas, para limpieza cocinar: I-3315.

SE DESEA COLOCAR UNA ESPAñola, para cocinar o para cocina y limpiar, siendo matrimonio o corta familia. Telf. FO-2555.

SE OFRECE UNA MUCHACHA PAra limpiar y cocinar, es muy limpia y trabajadora, quiere familia formal, tiene excelentes referencias teloéfono M-1593. 119

SE DESEA COLOCAR UNA COCINEra de color, cocina estilo americano y criollo, es repostera y lleva tiempo en el país. Que sea señora cubana y caballero americano mejor. Tiene referencias. Teléfono F-1554.

SE DESEA COLOCAR UNA ESPAñola, para cocinar y limpiar a matrimonio solo o corta familia. Tiene buenas referencias. Informan: Telf. M-6215.

SE DESEA COLOCAR UNA COCInera y repostera, de color. Cocina criolla y americana. Tiene buenas referencias. María: M-7730.

DESEA COLOCARSE UNA SEÑORA españñola mediana edad, para cocinar y limpiar, tiene recomendaciones, teléfono M-2313. 119

SE DESEA COLOCR UNA EXPERta cocinera de color, entiende de dulces, no lava ni hace limpieza, tiene referencias de la casa donde ha trabajado. Teléfono F-6142.

SE DESEA COLOCAR UNA SEÑORA inglesa para cocinera y repostera cocina criolla, española y americana. Olivia, teléfono F-3004.

SE DESEA COLOCAR UNA BUENA cocinera, tiene buenas referencias no duerme en la casa. Teléfono F-5084

SE DESEA COLOCAR UNA JOVEN española, de cocinera y repostera. Sabe disponer la comida y sabe hacer plaza. Es formal y trabajadora. Tiene buenas referencias. Telf. U-3468

SE DESEA COLOCAR UNA SEÑORA española, de mediana edad. Es buena cocinera. Sabe hacer dulces. Tiene referencias. Duerme fuera. Telf. M-1862.

SE DESEA COLOCAR UNA BUEna cocinera, española. Cocina española y criolla. Es práctica en su oficio y cumple con su obligación. Informan: Salud 153, entre Santiago y Marqués González.

SE OFRECE UNA SEÑORA, DE MEdiana edad, para cocinar, en casa de matrimonio solo, sin niños o para corta familia. Sólo para cocinar. Va al campo. Telf. M-5287.

SE OFRECE, SOLO PARA LA COcina, una buena cocinera y repostera madrileña. Cocina a la criolla y española y toda clase de platos finos. Es limpia y dispuesta. Tiene referencias. Telf. M-1755.

120- MANEJADORAS

SEÑORA ESPAÑOLA DE MEDIANA edad desea colocarse para manejadora, tiene mucha experiencia en niños recién nacidos, tiene magníficas ref erencias de las casas donde ha trabajado, sueldo que pretende: de 15 a 20 pesos, llamar al teléfono F-2375.

SE DESEA COLOCAR UNA MANEjadora de color, en la misma una buena cocinera, tienen muy buenas referencias. Calzada 147, (altos), entre J y K. Vedado.

124- LAVANDERAS

SE OFRECE UNA LAVANDERA, DE color, para ropa fina, en casa particular. Tiene referencias. Teléfono: M-9538. Después de las 10 y media.

DESEA COLOCARSE LAVANDERA española, tiene buenas referencias informes teléfono F-3217.

125- CHOFERES

SE DESEA COLOCAR UN CHOFER, joven, español, en casa particular o camión. Tiene buenas referencias. Telf. F.6088.

MANUEL VALDES, CHAUFFEUR, solicita plaza. Informan Teléfono X-2326.

SE DESEA COLOCAR JOVEN FORmal como de chauffeur, o cualquier trabajo, con referencias. Industria No. 8, teléfono M-2503. Preguntar por Miranda. 125

OFRECE SUS SERVICIOS A PARTIculares, un chofer, mecánico electricista; y un criado de mano, con referencias. Informan: Telf. F-5876.

126- JARDINEROS

JOVEN JAPONES DESEA COLOCARse un buen jardinero, casa particular o finca. Llame teléfono A-6931, Tomás. 126

131- OFERTAS VARIAS

SE OFRECE ENFERMERA PRACTIca para asistir enfermos nerviosos. Informes: teléfono I-3393.

SE DESEA COLOCAR, EN CASA PARticular o finca, un joven español, de oficio carpintero. Entiende de pinturas y reparaciones de casas. Conoce bastante de jardín. Tiene buenas referencias. Informan: F-6093.

SE DESEA COLOCAR UN MATRImonio español, como encargado de casa de inquilinato. El sabe de instalaciones y motores eléctricos. Informan: Oficios número 35. Telf. M-3215, Hotel Luz.

Señalado para el día siete de agosto el juicio de desahucio contra la Cuban Cane Products

Se turnaron en los Juzgados numerosos casos por accidentes del trabajo. Una racha de divorcios en tramitación. Nuevos exhortos. Pensiones de veteranos. Jubilaciones. Demencia

(NOTICIAS DE LOS JUZGADOS DE PRIMERA INSTANCIA)

DEL TURNO

Exhortos:

De Remedios en expediente de quejas contra los encargados del Registro Civil de ese Partido, al Oeste.

De Cienfuegos en el hiotecario seguido por Juan Márquez contra New York, Compañía de Préstamos, al de Almendares.

De Camagüey, en el divorcio seguido por Ataulfo Pichardo contra Leida González, al Norte.

Jubilaciones:

Las de: Antonio Hernández de León, al Este; Sfía Cabrera y Caro, sbre pensión de José Viana y Caseiro, al Oeste; Ana María García y Valdés, al Centro; José A. Martín Gómez, al de Almendares: y Andrés Faustino Castellanos y Ruiz, al Centro.

Pensiones de veteranos:

Las solicitan como tales: Vicente Cruz Caballero, al Sur; Manuel Pereira Cabrera, al Norte.

Sobre adición de apellido:

Serafín Estanislao Hernández, al de Almendares.

Apelación:

Octavio Sánchez Galarraga, contra Catalina Escauriza y Benco,o al Centro.

Declaratoria de heredero:

La de Bartolomé Guardia, al Este.

Demencia:

Marcelino Argudín, al de Almendares.

Accidentes del trabajo:

Turnados los ocurridos a: Elías Ferrero, al Centro; Ramiro Loyola, al Norte; Herminia Ortega, al de Almendares; Roberto Córdova, al Este; Rodolfo Alvarez, al Sur; Andrés Alvarez, al de Almendares; Luis Coca, al Oeste; José A. Dosal, al Sur; Armando Rusindo, al Centro; Guillermo Larrinaga, al Norte; Manuel Luis Varona, al Sur; Oscar Valdés, al Centro; Luis Guillermo Vargas, al Este.

Divorcio:

Manuel Vilary y Arod contra Isabel Prada y Núñez, al Sur.

Divorcios en tramitación

Norte. Gárate.

En el divorcio seguido por José Tapia y Costa contra Enriqueta Naveda y Alvarez, se admite la demanda y se manda a emplazar a la demandada por medio de edictos.

—En el divorcio seguido por Eudaldo Bonet y Peláez contra Esther Guerra y Ayme, se decreta la acumulación de este juicio al divorcio que sigue la señora Guerra contra Bonet en el Juzgado de Primera Instancia de Almendares, quien se le remitirá la demanda.

Sur. Gárate.

En el divorcio seguido por los trámites del recíproco disenso entre Cándido Herrera y Zoila Rosa Caballero Smith, se ha dictado sentencia por la que se declara con lugar la demanda y en su consecuencia disuelto el vínculo matrimonial existente entre ambos cónyuges.

Este. Montiel.

En el rollo formado para conocer de la apelación establecida contra la sentencia dictada en la tercería de mejor derecho seguida en el Juzgado Municipal del Este por Camisiro Armiñaque contra José Emilio Cartaña y Sánchez, se ha dictado sentencia por la que se declara sin lugar el recurso de apelación interpuesto, confirmándose por ende la sentencia del Municipal, e imponiéndose las costas de esta segunda instancia al apelante.

Centro. Gabriel Lafuente.

En el divorcio seguido por Mirta Rosa Linares Hernández, contra José Antonio Villaverde Ariza, se ha señalado para la celebración de la comparecencia que determina el artículo 39 de la Ley de Divorcio, las nueve de la mañana del día 31 de los corriente.

ASUNTOS GENERALES EN TRAMITACION

Norte. Gárate.

En el procedimiento sumario de la Ley Hipotecaria, seguido por José Fernández García contra Matilde Díaz, se tiene por consignada la suma de 26 pesos 66 centavos, la que se entregará al señor Aurelio Alvarez y Martínez, como albacea de Fernández.

—En el ejecutivo seguido por Luis Pujols contra Vaquero y Urrecho, se manda a los peritos que practiquen la tasación ed los bienes embargados.

—En el desahucio seguido por Francisca y Juana Aita Zamora y Morgado, contra la Cuban Cane Products Co. Inc., se ha señalado el día 7 de agosto, a las 9 de la mañana para la celebración del juicio verbal.

Sur. Gárate.

Se declara que la promovente Sofía Ortiz y López y sus hijas Sofía Otilia, Ofelia Magdalena, Laura Perfecta, María del Carmen y Lucrecia Tomasa Valdés Infante y Ortiz, viuda la primera e hijas legítimas las demás de Julio Valdés Infante, Delegado de Hacienda con categoría de comandante del Ejército Libertador, fallecido dicho señor, tienen derecho a percibir del Estado cubano la suma ascendente 302 pesos 40 centavos anuales.

Almendares. Whitmarsh.

En la declaratoria de herederos de Alberto B. González y González, se ha dictado auto por el que se declara intestado el fallecimiento de aquél y por sus únicos y universales herederos a sus legítimos hijos nombrados Alberto Francisco de la Caridad y René Julio de la Caridad y González, sin perjuicio de la cuota vidual usufructuaría a favor de su viuda, doña María de la Caridad Irene Francisca de las Mercedes y del Barrio y Nandin.

Centro. Gabriel Lafuente.

En el rollo de apelación establecida en los autos del juicio verbal seguido en el Municipal del Norte por Francisco Grillo y González contra José Pérez, se ha señalado para la comparecencia que determina la ley, las nueve de la mañana del día 3 de agosto.

Este. Daumy.

En el divorcio seguido por Aliva Leonor Llop y Llop, contra Armando Francisco Legenche Fernández, se ha dictado sentencia por la que se declara con lugar la demanda y en su consecuencia disuelto el vínculo matrimonial existente entre ambos cónyuges.

Sainz Silveira, con licencia.

El talentoso Secretario Judicial del Juzgado de Primera Instancia del Almendares, señor Sainz Silveira, empezó ayer a disfrutar de unas bien ganadas vacaciones, que se harán extensivas durante treinta días. Entre tanto lo sustituye el competente oficial de dicho Juzgado, doctor Gabriel de Zendegui y Carbonell.

Boy-Scouts de la Habana a un gran Jamboree

Han sido designados diez como representantes de las tropas scoutistas de Cuba

Accediendo a la invitación hecha por el Hon. Presidente de los Estados Unidos, Mr. Franklyn D. Roosevelt y por los Boy Scouts de América, la Institución Nacional de los Boy Scouts de Cuba enviará representación oficial al gran Jamboree Nacional que se celebrará en la ciudad de Washington D. C., con motivo de conmemorarse el vigésimo quinto aniversario de la fundación de los Boy Scouts de América.

El señor Andrés A. Terry, presidente de los organismos supremos cubanos de esta índole, ha designado al efecto 10 representantes, entre los que figuran el doctor Gustavo Joy Fernández, Arturo Baca Arús, Maisés Boudet Aranda y César Hernández.

Estos delegados embarcarán el 15 de agosto por la vía de La Florida, con el fin de visitar campamentos de training, así como para llevar a cabo algunas visitas de cortesía en esa ruta. Y después de tomar parte en dicho Congreso, la delegación cubana se dirigirá a New York, donde habrá de condecorar a altos representantes de los Boy Scouts de América.

UNA EMPRESA CHILENA ADQUIERE TRES GRANDES AVIONES EN EE. UNIDOS

BROWNSVILLE, Texas, julio 29. (AP).— Tres gigantescos aeroplnos Condor, que se dirigen desde Chicago a Chile pasaron esta noche por aquí después de remontar el vuelo en Fort Worth.

Mañana estos aeroplanos, que han sido adquiridos por la empresa nacional aérea chilena a la American Air Lines, Inc, para utilizarlos en el transporte de pasajeros y correspondencia entre Africa y Santiago, seguirán viaje a Tampico, México.

PROFESIONALES

1— ABOGADOS Y NOTARIOS

GUSTAVO A. GONZALE, MANDAtario JudicialOfrezco a propietarios de la Habana cobrarles o administrar casas, etc., doy garantías en efectivo o en propiedades y referencias. Tomo casa grande para subarrendar y compro casa pequeña barata hasta en Marianao. Escríbanme provisionalmente a Rotario 20, Camagüey. 1

ALBERTO CUERVO, PROCURADOR. Me hago cargo de toda clase de demandas, desahucio, divorcios, carta de ciudadanía, etc. Véame, aunque no tenga dinero. Alberto Cuervo, La Metropolitana 342. M-2808.

Dr. Angel Fernández
DIVORCIOS
Muy rápidos, de 5 a 30 días. Plazos cómodos en toda la República, a cubanos y extranjeros. Matrimonio notarial, en su domicilio, Obrapía 17, de 9 a 12 y de 2 a 7 p. m. Telf. A-3060.

NOTARIA JULIO CAPÓ DALLY. La Metropolitana, Departamento 410

2— DRES. EN MEDICINA.

DR. A. VENERO
Vías Urinarias, Impotencia, Sífilis. Curación rápida. Cuota semanal. Consultas de 10 a 12 a.m. y de 4 a 6 p. m., San Miguel número 55, esquina a San Nicolás, teléfono A-9380.

GABINETE UROLOGICO ALEMAN VIAS URINARIAS
Consultas gratis, de 7 a. m. a 1 p.m. y 8 a 9, Jesús del Monte 135, bajos, frente Quinta Dependientes. Gonorrea en pocos días. Garantía absoluta. Cura radical: Impotencia, Piel y Sífilis. 2

DR. J. HERNANDEZ CALZADILLA, Dentista. Hago toda clase de trabajos dentales. Arreglo puentes y planchas rotas. Consultas, hasta las 10 p. m., Reina 76. Telf. A-7537.

DR. FRANCISCO J. DE VELASCO
Corazón, Pulmones, Estómago, Intestinos.

DR. RUBEN DE VELASCO
Corazón, Pulmones. Enfermedades de los niños. Consultas, de 1 a 3, días laborables. Horas especiales, previo aviso. Salud 34. M-6068.

DOCTOR ROGELIO CRUCET, MEdicina interna, niños, sífilis, ginecología, curación de la Blenorragia, en cuatro sesiones. Escobar 49, altos, Consultas de 8 a.m. a 7 p.m.

DR. MANUEL BETANCORUT
Vías Urinarias, Venéreo. Asistente 4 años de los Profesores Marion Heitz, Boyer, de París. Consultas de 3 a 5. San Lázaro 173, primer piso. Telf. M-6347.

CURA DEL ASMA Y LA CORIZA
Por procedimientos científicos y rápidos. Visite al Dr. Echeverría, en el Edificio «López Serrano», Calle 13, 13, esquina a L., Vedado. Teléfono: F-5243.

DR. JOSE ALFONSO
Ex-especialista del Centro Asturiano. Exclusivamente enfermedades de los ojos, garganta, naríz y oídos. Consultas: $3.00, de 2 a 4 . Turnos fijos: $5.00. Máximo Gómez, (Monte 386. Telf. M-2330.

DR. J. LYON
DE LA FACULTAD DE PARIS
Especialista en la curación radical de las Hemorroides, sin dolor, ni operación. Consultas diarias, de 1 a 3, Genios número 15, altos.

M.E.C.D. 2016

PROFESIONALE

2— DRES. EN MEDICINA.

INSTITUTO "HIGIA"

Zanja 2, altos, entre Galiano y Rayo. Teléfono: M-6605. Consultas gratis, de 8 a. m. a 8 p. m. **Enfermedades Venéreas.** Tratamiento moderno, garantizando la curación de la gonorrea en pocos días. Servicios de enfermeros y a domicilios. Inyecciones Neosarvasán, Diatermia. Precios módicos.

DR. OCTAVIO RIVERO

Asma, Tuberculosis y enfermedades pulmonares. Ex-asistente del Servicio del Profesor Saye, (Barcelona), Jefe Clínico del Dispensario Antituberculoso Municipal. Consultas diarias, Campanario 43. Consultas de 5 a 7. Teléfono A-5848. 2

ENFERMEDADES DE SEÑORAS

Dra. MILLA SOLSONA, Servicio de Enfermeras. Tratamiento de las enfermedades del aparato Genital de la Mujer, Insuficiencia, Disfunción Ovárica, Impotencia, Esterilidad Neurastenia Sexual, etc Consultas de 2 a 4 Obispo y Habana. Sexto piso. Teléfono: M 7732. P.1

DR. ANTONIO PITA

MEDICINA GENERAL Y ENFERMEDADES NERVIOSAS Y ENDOCRINAS

Contando con el mejor Instituto de Fisioterapia de Cuba. Tratamiento efectivo de la neurastenia, Impotencia, Enfermedades crónicas y glandulares. Nuevo método de estimulación del simpático. Consulta de 2 a 4 p. m. $2.00 No visita, ni da Consultas por Correo Consulta a hora especial: $10.00. **San Lázaro 45, entre Prado e Industria.**

DR. A. AVENDANO FABRE

MEDICO PSICO-FISISTA

Consultas diarias, de 9 a 12 a. m. Soledad letra A., esquina a Zanja. Tratamiento especiales. Métodos ultra modernos. Terapia Físico mentalista. Exito garantizado. Julio: (mes de consultas gratis).

4— DENTISTAS

NO MAS PIORREA

Por rebelde que sea la Piorrea, se cura con un frasco de Antipiorreico Suarres. De venta en Droguerías y en el Laboratorio Avenida Simón Bolívar No. 141. Teléfono M-4050.

DR. JOSE M. GATELL

CIRUJANO DENTISTA

Precios: una extracción, sin dolor: $1.00 Limpieza: $1.00. Empastes desde $1.00. Corona, oro 22 kilates: $4.00. Dentaduras: $10 00. Demás trabajos, a precios económicos. Facilidades de pagos. Consultas: de 8 a 8, Habana 98. entre Obispo y Obrapía. Telf. A-8335

Dr. Armando Crucet

CIRUJANO DENTAL Y ORAL De la Facultad de Pensylvania, del Garetson Hospital of Oral Surgery y ex Profesor de la Moffitt Dental Porcelain School de Philadelphia. TRATAMIENTO DE LA PIORREA ALVEOLAR y de las sinucitis crónicas del maxilar. Obturaciones y dentaduras de porcelana. Anestesia por el gas Paseo número 17, entre Calzada y Línea Vedado. Teléfono F-5153

5— COMADRONAS

MARIA F. MOLINA, COMADRONA de la Cooperativa Médica «La Purísima» y particular. Ultimos procedimientos modernos. Precios módicos. Consultas gratis, diaria, Neptuno número 206-B., altos. Telf. U-4090.

CONSUELO RUDA: COMADRONA ex-interna de la Casa Salud «Balear». Inyecciones intravenosas a domicilio. Consultas grátis de 8 a.m. a 6 p.m. Belascoaín No. 74, (altos), esquina a Jesús Peregrino. Teléfono U-5824. P-4

7— CLINICAS.

INSTITUTO DEL VIEJO

NEPTUNO 120, CASI ESQUINA A PERSEVERANCIA. TELF. A-9225.

Cuerpo médico especializado en tratar enfermos de más de 40 años. Servicios esmerados de consulta, curaciones. DOMICILIARIO: electricidad médica. Laboratorio, Farmacia, de ojos, ortopedia, quiropedista, dentales, óptica y de clínica para casos quirúrgicos.

En el INSTITUTO DEL VIEJO se han tratado con éxito más de DOS MIL asociados.

Seriedad y solvencia. CUOTA MENSUAL: $1.50. Servicio permanente.

A toda persona de más de 40 años que desee asociarse y presente este anuncio en la Oficina, se le obsequiará con el primer recibo. 7

GABINETE DE LA CORPORACION CLINICA

CUBA 55½, ESQUINA SANTA CLARA. TELEFONO: A-8030. Tratamiento de las enfermedades por MEDICOS ESPECIALISTAS. ALMORRANAS, curación radicalmente, sin OPERACION. IMPOTENCIA Y DEMAS ENFERMEDADES. (RAYOS X. ANALISIS). PARTEROS, (OCULISTAS), DENTISTAS Y COMADRONAS. RECONOCIMIENTOS: $1.00. CONSULTAS: $0.50. Tatuajes, (SENOS), berrugas, delgadez, obesidad y otros defectos, son quitados, (CORREGIDOS). ATENDEMOS: DE 1 A 7.

COMPRAS

9— CASAS

COMPRO CASA DE TRES O CUATRO cuartos, garage etc., en línea de tranvías o cuando más a una cuadra, en Víbora o Santos Suárez. Ferreiro. San Rafael 136. 9

DESEO UNA CASA EN LA VIBORA con sala, saleta, tres cuartos y comedor al fondo, baño intercalado, que esté situada en la parte alta y cerca de la línea, que no llegue a $3000. Trato directo. No pago corretaje. Teléfono A-7684 de 1 la 5. 9

COMPRO CASA DE DOS PLANTAS, esquina comercial, desde Reina a San Lázaro, Belascoaín a Prado. Informes: U-3384 a partir de las 6 p.m.

COMPRAS

15— MAQUINARIAS

COMPRO TRACTOR DE SEGUNDA mano un tractor de 30 H.P. con estera de las marcas Caterpillar o Cletrak que sea en buenas condiciones. Informa: R. Lusso, call e 25 No. 3, teléfono U-1854.

PESAS Y MEDIDAS

COMPRO PESAS Y ROMANAS USADAS. Automáticas y corrientes. Completas e incompletas. Todas marcas. Pago mejor. Escriba: Juanito Lapiume, Oquendo 40, esquina San José. Telf. U-4584.

17— MUEBLES Y PRENDAS

M-9144 COMPRA MAQUINAS COser, escribir, oficinas completas objetos arte, adornos, liquido casas completas, baúles, maletas, todo lo que quiera vender. camión en puerta dinero en mano. 17

M-9144 COMPRA MUEBLES ANTIguos, modernos, alfombras, lámparas, máquinas coser, escribir, archivos, burós, liquilo casas completas, todo lo qu e quiera vender. Camión en puerta, dinero en mano. 17

M-3400: COMPRA MUEBLES, MAquinas escribir, coser, archivos, burós, lámparas, porcelanas, jarrones, vajillas, muñecos, bronce, alfombras neveras, baúles, maletas, objetos plata ,oro. Armando Duvillere M-3400. Compro todo. 17

U-2530: COMPRO

toda clase de objetos: plata, porcelana, jarrones, columnas, lámparas, pianos, libros, máquinas de coser y escribir, compro todo de valor. Pago más que nadie. Negocio rápido. Liquido casas completas. 17

ORO, PLATA Y PLATINO

Compramos en joyas, objetos o monedas rotas. Facilitamos dinero sobre joyas

BAHAMONDE Y COMPAÑIA

Amistad 94, casi esquina a San José. 17

A 9304: COMPRO MUEBLES, MAquinas coser ,escribir, radios, porcelanas, oro, platino, brillantes. Trabajo noche, día y día festivos. Voy al campo. Operaciones rápidas. Telf. A-8304. 17

DESEO COMPRAR A PARTICULAres, una máquina Singer, de ovillo central y una neverita moderna. Avisen: M-1542. 17

M-3400: COMPRA MUEBLES, MAquinas escribir, coser, archivos, burós, lámparas, porcelanas, jarrones vajillas, muñecos bronce, alfombras, neveras, bales, maletas, objetos plata, oro, Armando Duvillere. M-3400. Compra todo. 17

COMPRO MUEBLES

Vendo y cambio. «LA CASA GRIS». Juegos completos, neveras, burós, cajas, piezas sueltas de todas clases. Vendemos barato y cambiamos, Angeles 5. M-2914. 17

A7795 COMPRO MUEBLES

PAGO MAS QUE NADIE.- MONTE 85 CAMBIAMOS Y VENDEMOS

DINERO SOBRE JOYAS, MUEbles, máquinas escribir y coser. Módico interés. Se liquidan a precios baratísimos, infinidad de objetos, procedentes contratos vencidos. "La Nacional", Villegas 93, entre Teniente Rey y Amargura.

U-3322 COMPRAMOS MUEBLES, UTIles para profesionales, muebles de oficina, piaos, radios, máquinas de coser, escribir, lunas, cristales, objetos de arte, compramos casas completas. Casa Fernández, U-3322 17

U-1505: COMPRO MUEBLES FInos y corrientes: máquinas escribir, coser, archivos, pianolas, baúles, objetos de Arte, bronces, porcelanas, plata, juegos de café, vajillas, cuadros. Compro todo. Telf. U-1505.

COMPRAMOS Y EMPENAMOS

Muebles, joyas, ropa y toda clase de objetos que abarca el préstamo. Módico interés. Mucha reserva en las operaciones, Gloria e Indio. Telf. A-6827. 17

M-2655: COMPRAMOS, CAMBIAMOS Y VENDEMOS

Muebles, máquinas de coser, escribir, juegos, piezas sueltas, neveras, radios, equipajes, vidriera, mostradores. Visítenos, no le pesará, «La Regente», Salud número 14, entre Rayo y San Nicolás. M-2655.

ORO Y PLATA

Compramos prendas, monedas de oro, cubanas, americanas y otras naciones. Juegos u objetos de plata, de cualquier clase, sanos o rotos.

CARBALLAL Y HERMANOS

San Rafael 138, entre Gervasio y Belascoaín. U-5744. Pagamos más que nadie y vamos a domicilio.

M-9144: COMPRA MUEBLES, MAquinas de coser y escribir, alfombras, nevera, objetos de Arte, instrumentos cirugía. Liquido casas completas. Todo lo que quiera vender. Camión en puerta. Dinero en mano.

COMPRAS

17— MUEBLES Y PRENDAS

A 9560: COMPRO MAQUINAS DE COser, máquinas de escribir, burós, archivos muebles, prendas, objetos de Arte, baúles, maletas, ropa de hombre. Llame: A-9560.

A-7795: COMPRO

Muebles modernos y todas clases. Pagamos más que nadie. Vamos en seguida a domicilio, Monte número 85, entre Aguila y Amistad. También los alquilamos y vendemos a los precios más bajos. **Recuerde: A-7785.**

COMPRAMOS

MUEBLES, MAQUINAS ESCRIBIR Y coser, usadas. Recibimos muebles en fondo de su compra, pagándolos a buen precio. **Díaz y Chao,** Neptuno No. 197 y 200, entre Belascoaín y Lucena. U-5154. C-9

A-9115 Compramos Maquinas

«Singer», nuestra especialidad.

También radios, muebles, etc. Pagamos bien. Avísenos: A-9115 o venga a la **«Casa Arias»**, Angeles 38, esquina a Sitios. Vendemos, cambiamos y arreglamos. Tenemos piezas. No olvide: A-9115.

U-5846: COMPRO MUEBLES FInos y corrientes, máquinas escribir, coser, archivos, pianolas, baúles, objetos de Arte, bronces, porcelanas, plata, juegos de café. vajillas, cuadros. Compro todo: U-5846. 17

A-6620 COMPRO MUEBLES

Máquinas coser, pianos, radios, baúles, maletas, máquinas de escribir, maniquíes. Todo mueble de Oficina. Pago más que nadie. **«La Moderna»**, Salud 3. Telf. A-6620.

COMPRO ORO Y PLATA

Platno. Monedas de oro. Pago los mejores precios. Reserva absoluta en las operaciones. «La Nacional», Villegas número 93, entre Teniente Rey y Amargura. A-9915.

21—INSTRUMENTOS DE MUSICA

COMPRO PIANO, DE TODAS LAS marcas, que no tengan comején. Llame: Telf. M-3040.

CAMBIOS

24— CASAS

SE CAMBIA HERMOSA PROPIEDAD en el Cerro, propia para industria, almacén, o para ambas cosas y vivienda, con 3,914 metros cuadrados de superficie, de los que 738 son de buena fabricación, de mampostería, con frente a la Calzada, en 20 metros, más una nave, cuartos y patio al fondo y a continuación una nave de acero, con techo de fibro cemento, de 22 metros de luz, que cubre mil metros de superficie, con salida independiente a la calle del costado, en la que, separada por un brazo de la Zanja Real, con abundante agua y con entrada, también independiente, existe otra nave con quinientos metros, habilitada para caballerizas, capaz para setenta mulos, que puede fácilmente variarse para otros usos. Puede canjearse por otra propiedad menor o por valores en menor cantidad, reconociendo una hipoteca por la diferencia. También se vende o se alquila, todo junto o en parte. Tiene fácil comunicación con la Calzada de Ayestarán. Informes: Tlf. I-5876.

POSEO GRAN PROPIEDAD, EN gran Calzada y gran punto. Renta: 200 pesos. Hago negocio por terreno, en Infanta, Carlos III, Zanja o Ayestarán. Por Correo: Ayestarán número 1. Jesús Ramón Alvarez.

ARRENDAMIENTOS

48- CASAS

SE DESEA ARRENDAR UNA CASA, que tenga de 8 a 10 habitaciones, con no menos de 2 baños, para dedicarla a hospedaje de familias. También se aceptaría el traspaso de ese negocio ya establecido. Llame: Telf. F-2426, de 9 a 12 m.

SE ARRIENDA O SE VENDE LA finca «Potrero Miraflores» situada en el Término Municipal de Aguacate Provincia de la Habana. Compuesta de diez caballerías de tierra, su dueña Paseo 273 entre 27 y 29.

ARRIENDO CASA DE CAMPO MOderna, jardín, portal, sala, comedor 3 cuartos, baño intercalado, cocina, terraza, garage, cuarto servicio criados, 4 mil metros de tierra, 12 kilómetros Capitolio, 25 pesos mensuales, propietario capitán Miranda, Telf. I-3082.

50— FINCAS RUSTICAS

ARRIENDO FINCA EN CARRETERA cerca de la Central, buena tierra, arboleda y módico precio. Guaguas a 5 centavos. Informes: M. Rodríguez. Nuestra Señora de Regla No. 4, Luyanó. A-2

REPARACIONES

42— MUEBLES Y PRENDAS

CASA «CORO», REPARAMOS MUEbles. Trabajos de gusto, combinaciones de maderas, chapas y tapicerías. Barnizo toda clase muebles. Especialidades en colores. Limpieza de muebles a domicilio. Garantía. Precios módicos. Estrella 27, entre Angeles y Aguila M 2127.

GRAN TALLER DE TAPICERIA

¿Quiere usted hacerse, con poco dinero, de un juego estilo Inglés? Pase por el Taller de Tapicería de Martínez, Rayo 43. Me hago cargo de tapizar, dorar, barnizar y reformar toda clase de muebles. Trabajos garantizados. Precios económicos, Rayo 43. M-7872.

REPARAMOS SUS MUEBLES, POR poco dinero, dejándolos nuevos. Casa Pardo: U-5761. Los modernizamos, barnizamos a muñeca, esmaltamos «Duco», pinturas mimbres, a vapor, tapicería en general. Azogamos espejos. Trabajos garantizados, San Rafael núm. 130.

TALLER DE TAPICERIA, BARniz de muñeca y pinturas finas, de Pedro García Espinosa, en San Rafael 143-B , entre Aramburu y Soledad, teléfono U 4424. Recuerde que tener sus muebles en estado flamante, es sinónimo de prosperidad. ¡Arréglelos! R9

REPARACIONES

44— RADIOS

SI SU RADIO NO FUNCIONA, O funciona defectuoso, avise al teléfono: M-7007 y se lo examinaremos gratis. Taller moderno, Apodaca número 29, esquina a Suárez.

VENTAS

48— CASAS

VENDO $1000 A PLAZOS, CASA hermosísima: jardín, portal, sala, comedor, 2 habitaciones, baño completo, hall, cocina y pasillos, 368 metros. Anita 8, entre Gertrudis y Josefina, Naranjito, Víbora. I-671b. 48

SE VENDE UNA CASA EN EL REparto Santa Amalia sala, un cuarto, comedor, cocina y patio, portal un terreno grande, mide 300 varas, hace esquina Lincoln y Arnao. Informan en 10 de Octubre 587, habitación No. 9. 48

EN LO MEJOR DEL PRADO VENDO edificio de 2 plantas, cada planta 2 casas con una superficie d 350 metros. Precio de ganga. J. P. Quintana. Chacón 23, M-8782.

CASAS, SOLARES E HIPOTECAS

AMPLIACION ALMENDARES, CAlle 12, sombra, jardín, portal, sala, 3 cuartos, baño intercalado ,hall, comedor fondo, traspatio frutales, garage, cuarto y servicio cdiados. Facilidades pago: $3,750

HABANA: CALLE LEALTAD, DOS plantas, sala, comedor, cocina y baño, en los bajos; y dos cuartos, en los altos: $1,800.

VEDADO: CALLE 23, ESQUINA DE fraile, 36.32 por 50: 1,816 metros. Magnífico solar para residencia o edificio de Apartamentos. Facilidades de pago.

HABANA: CALLE ACOSTA, UNA planta, establecimientos, 240 metros4 Trato por años. Rentando: 100 pesos mensuales: $6.000.

SI DESEA COMPRAR, VEANOS. SI desea vender, véanos ,también. Le conviene usar nuestra organización, que cuenta con las mejores ofertas en el momento. Estamos a sus órdenes.

MIRO Y LINARES
Aguiar 71, bajos.
A-8577. 6

VENDO LINDO CHALET NUEVO, sin estrenar, acera brisa ómnibus y tranvías, mucho confort, corta familia. Véalo. 8 entre 5a y 6a. Avenidas. Ampliación Almendares, Alvarez, FO-2754. 48

GANGA $15.000-00 PALACETE DOS plantas en Avenida Columbia, Buen Retiro, planta baja: vestíbulo, sala, comedor, recibidor, cuarto con sus servicios, cocina, pantry, cuarto de criados con sus servicios, garage, cuarto para el chofer Planta alta: terraza, cinco cuartos y dos baños. Informan: Hernández, Muralla 7, teléfono M-9206. 48

VENDO DOS CASAS, A $1,600

Juntas o separadas, sala, dos cuartos, cocina, comedor, fachada rústica, monolítico; un terreno de esquina, a una cuadra Puente Hierro. Informes: San José y Belascoaín, Café, Angel Alvarez.

RODRIGUEZ: M-6886 AGUIAR 98

HORROROSA GANGA: VENDO CAsa moderna, techos monolíticos, portal, sala, saleta corrida, 3 cuartos, baño intercalado, comedor al fondo, cocina y patio: $2,500. Emilio. M-6886, Aguiar 98.

VENDO HERMOSO CHALET, MOderna construcción, con garage, buen baño, techos monolíticos. Urge la venta. Véame o llame: Emilio Rodríguez. M-6886, Aguiar 98.

CASAS HABANA: AGUILA, CERCA Neptuno: $5,000, con facilidades de pago; otra, sala, saleta corrida, 3 cuartos: $2,500; dos plantas independientes: 400 metros fabricación: 7,000 pesos. M-6886, Aguiar 98.

CHALETS VEDADO: CALLE 23, gran chalet ,una planta: $10,000, con facilidades; calle A., cerca 23, solar completo, cinco cuartos: $13,000; otro: $3,500. Rodríguez: M-6886, Aguiar núm. 98.

CASA EN EL VEDADO, A VEINTE metros de 23, enetre G. y J., dos pisos independientes, moderna, buena construcción: $8,000. Emilio Rodríguez. M-6886, Aguiar 98.

CASA, CALLE CONSULADO, EN LO mejor de esta calle, dos pisos, moderna, techos monolíticos, construcción de primera: $8,000, libre de gravamen. Emilio Rodríguez: M-6886, Aguiar 98.

LUJOSISIMO CHALET, UNO DE LOS más lujosos de Almendares, mucho terreno, en $9,000. Pagando $4,000 al contado y resto en hipoteca. Costó $30,000. Emilio Rodríguez, M-6886, Aguiar 98.

GRAN CHALET, DOS PISOS Y SOtano, con 3 cuartos y garage. La mejor construcción, muy lujoso. Costó $20,000, en $7,500, Calle Santos Suárez. Rodríguez: M-6886, Aguiar núm. 98.

CHALECITO A PLAZOS, EN LA Sierra, de mampostería: $800.00, contado y $800.00, a 15 pesos mensuales. Véame hoy y no mañana. Emilio Rodríguez. M-6886, Aguiar 98.

VENDO GRAN NAVE, HABANA: 328 metros, techos monolíticos, armazón de hierro, parte dos pisos: 16 pesos metro terreno, con fabricación, inmediata Parque Trillo. Emilio Rodríguez, Aguiar 98.

CASA MODERNA, LO MEJOR DE LA Víbora: $650.00 contado y $1,000, en forma cómoda: sala, saleta corrida, 3 cuartos, baño, cocina, mampostería y azotea. M-6886, Aguiar 98. 48

VENDO, EN 2,400 PESOS, CASA MOderna, sala, recibidor, 3 habitaciones, Castillo entre Estévez y Santa Rosa, Habana, dos cuadras Calzada Monte. Superficie: 7 x 21. Alberto Cuervo, La Metropolitana 342, M-2808.

VENTAS

48— CASAS.

SE VENDE ESQUINA MODERNA una planta, techo monolítico, cuatro puertas de hierro, ocupado actualmente por comercio, y casita de viviendo al lado, 378 metros cuadrados de terreno con 208 metros fabricados y 9x20 m para nueva fabricación. Situada calzada 10 de Octubre, próximo paradero tranvías, $4.000. Contado San Miguel 200, altos, Telf. U-3244.

HABANA CASAS EN GANGA

San Lázaro, dos plantas: $12,000.
Lealtad, 3 plantas: $14,000.
Galiano, 3 plantas: $18,500.
Neptuno, 2 plantas: $16,500.
San Rafael, 5 plantas: $120,000.
Consulado, 4 plantas: $35,000.
Prado, esq., 1 planta: $120,000.
Monte, 2 plantas: $22,000.

REPARTO LA SIERRA

Casa moderna, próxima al Parque y a las Ursulinas: portal, sala, hall, cuatro cuartos, gran baño, comedor, cocina, gran patio. J. P. Quintana, Chacón 23. M-8182.

AMPLIACION DE ALMENDARES

Casa moderna de una planta. Mide 12 x 47: jardín, portal, sala, comedor, cuatro cuartos, hall, gran baño, cocina, terraza, garage y traspatio: 6,500 pesos. J. P. Quintana, Chacón 23. M-8182.

VEDADO

Vendo casa de una planta, Calle 17, con 683 metros, jardín, portal, sala, hall, 7 cuartos, dos baños, garage para dos máquinas y mucho traspatio: 12,500 pesos. J. P. Quintana, Chacón 23. M-8182.

VEDADO

Calle 23, chalet de dos plantas: 7 cuartos, 3 baños completos, garage para dos máquinas y mucho traspatio. Precio: 20,000 pesos. J. P. Quintana, Chacón 23. M-8182.

VEDADO

Calle J., una planta, moderna: cuatro cuartos y demás servicios, 16,500 pesos; otro, Calle I., próximo a 23, una planta, moderna: 9,500 pesos; otro, Calle B., una planta, sala, comedor, tres cuartos y baño: 4,000 pesos. J. P. Quintana, Chacón 23. M-8182.

Más informes:
J. P. QUINTANA
Chacón 23.
Teléfono: M-8182.

REMATO VARIOS CHALETS, DE dos y tres dormitorios, garage y jardín, de 2,600, 2,900, 3,500 y 2,700 pesos; y otros, de más precio, con facilidades de pago. Solar en Almendares, calle 12, de 15 x 45, a $2.00 vara; en Ampliación, frente línea, 15 por 50, a $1.50 vara; otro, La Sierra, 24 por 47, a $2.50 vara. Vea al Sr. Rodrigo Quesada, calle 18, entre E. y F., Almendares. FO-1717.

GANGA. CASI REGALADA POR TEner que embarcar, vendo casa dos plantas en 5a. Avenida. Telf. I-6131. Fernández. 48

CASA MODERNA EN EL VEDADO

Vendo, 6 núm. 183, entre Veintiuno y Veintitrés, a treinta metros de Veintitrés. Mide: 8 metros frente, por veintisiete fondo, con una superficie de fabricación de 246 metros. Compuesta de jardín, portal, entrada independiente para criados, sala, saleta, 3 cuartos, buen baño completo, amplio comedor al fondo, patio sevillano, cocina, baño y servicio criados, pequeño traspatio; y en los altos, con entrada independiente, un saloncito, un cuarto y baño completo y un cuarto de criados. Puede verse todos los días de 3 a 6 p. m. Precio único: 8,500 pesos.

CHALET 3a Y 10, LA SIERRA, 2 cuadras, tres líneas tranvías, guaguas, bajos, portal, sala, comtdor grande, cocina, 2 servicios, garage, altos, recibidor, 4 habitaciones, baño intercalado, terraza, recién pintada, desalquilada, enseño personalmente interesado todas horas, vea y ofrezca. FO-2663. 48

GRAN OPORTUNIDAD. POR TENER que embarcarme vendo a cualquier precio tres casitas de mampostería y techo monolítico. Calle A No. 63 entre 13 y 14, Lawton. Informes en las mismas. 48

REPARTO LA SIERRA

Vendo regia residencia acabada de construir muy amplia, hall central, dos baños, cuatro dormitorios, otras comodidades, está sin estrenar. Calle 6 y Primera. Hay sereno.

EN 6,000 PESOS, CASA DE 8 CUARtos, nave de 300 metros y mil metros de terreno; 4,800 pesos, esquina con establecimiento, Zanja 119, García. Telf. U-1363.

SE ALQUILA ACCESORIA, EN CAMpanario 228; y departamentos, vista calle, en Rayo 94. Informan las encargadas, precio y condiciones.

Vedado, hermosa residencia

Calle 27 No. 93, entre Baños y D, 1,400 metros, 11 habitaciones, 3 baños, garage dos máquinas, patio y gran traspatio de árboles frutales en producción; costó $68.000, se vende en la mitad. Miguel F. Márquez, Empedrado 16, altos, A-8450.

VENDO BONITA CASA, EN REPARTO

parto La Esperanza, agua de Calabazar, luz, 400 metros terreno, muchos árboles llenos de frutas. Ultimo precio: $1,150. Informa su dueño: Telf. M-3040.

49— SOLARES

MAGNIFICO SOLAR EN LA 5a. Avenida frente al Miramar Yacht Club, 18 por 60 vs. a $2.00. Dueño, teléfono FO-1043. 49

GANGA. GALLE PANORAMA Y AVE. de Columbia, 530 varas en $600-00. Hernández. Muralla 7, teléfono M-9206. 49

VENDENSE SOLARES BARATISImos, uno Reparto Santa Amalia, a $397.00; otro, en Pogolott: $225.00. Pídanos informes. Precios, nunca vistos, Compañía de Préstamos, Amargura 56. A-6538.

VENTAS

49— SOLARES

SOLARES ESQUINA

18x35 varas, 130 a $2.00, Víbora, otro 617 varas, $2.15, Reparto Almendares 18 y 13; otro centro 3 pegado a 14, Alturas Almendares a $2.15 vara Neptuno 208, U-1802. Llenín.

SOLARES A PLAZOS Y CONTADO: Calle 23: $2,000; Calle 19, Vedado: $1,250, $300.00 contado y $20.00 mensuales; Calle 6, Nicanor del Campo, a $3.00; frente casas Barraqué, cerca Campamento de Columbia: $250.00 contado y resto: $15.00 mensuales. Telf. M-6886, Aguiar 98.

OPORTUNIDAD: AMPLIACION DE Almendares: Solar, parcela, Avenida Tercera, entre 10 y 9, doble línea, mide 14.50 por 30; otra, 29 por 30; también esquina de fraile, 30 por 58. Marrero, Aguiar 25, Notaría: M-7774 U-3188.

VEDADO

Calle 4, próximo a Calzada. Vendo solar de 13.66 x 50, a $5.50; otro, Calle J., próximo a 23, igual medida, muy barato. J. P. Quintana, Chacón 23. M-8182.

ALTURAS DE ALMENDARES

Próximo chalet Rivero. Vendo solar de 22 x 30. Precio de ganga. Dueño: J. P. Quintana, Chacón 23. Telf. M-8182.

ALTURAS DE ALMENDARES

Vendo casa moderna, con una superficie de 900 varas. Precio: 7,500 pesos. J. P. Quintana, Chacón 23. M-8182.

SE VENDE UN SOLAR, QUE MIDE

de 14.05 metros de frente. por 29.66 metros de fondo, situado en Manrique y San José, dejando la mitad en hipoteca al 4 por ciento anual. Para informes: Cape, Finlay 143.

SOLAR DE ESQUINA, DE 40 X 50, en Calabazar, en la Carretera Central y Avenida de Guas, en 350 pesos. Doy facilidades. E. Valdés, Carmen 1-D., esquina a Campanario. A-9118.

50— FINCAS RUSTICAS

33 CABALLERIAS: $17,000

Dos horas del Capitolio, en ómnibus, por Carretera Central. Toda laborable y en producción, río chucho Ferrocarril, 30 casas, trabajadores y tabaco, maíz, arroz, frutos menores. Renta: $1,600, adelantados. Contrato por dos años, o se entrega sin contrato. Se puede dejar $4,000 moratoria. Urge venta, Metropolitana 538. Telf. M-7586.

VENDO PROXIMA RINCON UNA caballería fabricada arboleda frutales, un pozo cercada de piedras, terreno llano colorado, $1,800, facilidad de pago. Juan Miguel Fernández, Vereda Nueva. 50

SE VENDE UNA QUINTA DE RECREO

creo, a veinte minutos del Parque Central o se permuta por casa en La Habana. Para más informes: Cape, Finlay 143.

51— ESTABLECIMIENTOS

CARNICERIA, TRABAJANDO CON refrigeraciónp erfecta ultra moderna, se alquila por no poder atenderla. Marchantería selecta y asegurada. Oportunidad única. Informa Rafael, Crespo 29, bajos.

VENDO BARATO ESTABLECIMIENto víveres. Vende 20 pesos diarios, marchantería fija de contado. Véame, que nos arreglaremos. No puedo atenderlo. Informa Rafael, Crespo 29, bajos.

SE VENDE, POR NO PODERLA atender su dueño, la tienda de ropa situada en la calle de Amistad No. 41, entre Neptuno y San Miguel, en la misma informan.

CAFECITO LECHERIA SITUADO EN esquina mucho tránsito, 18 pesos, venta diaria, precio: $550 contado. Vendo una bodeguita criolla surtida en 250 pesos. Villegas y Teniente Rey Vidriera Café Alfredo.

VENDO ESTABLECIMIENTO COMpra-venta. Muebles (rastro) muchas existencias, buen camión. Lugar céntrico. Se cede el negocio por $1.900, que lo valen casi las existencias. Teléfono A-8878.

BODEGA CANTINERA MUCHAS existencias 20 pesos alquiler, centro de la Habana. La cedo a balance condicional. Vendo una vidriera tabacos y billetes, calle Obispo, en 450 pesos. Villegas y Teniente Rey, vidriera Café Alfredo.

SE VENDE, POR NO PODERLA atender la dueña, Vidriera del Hotel Perla de Cuba, Amistad 132. Telf. M-5515.

VENDO TINTORERIA, VILLEGAS número 60, dos máquinas de planchar, marca Hoffman, último tipo; dos máquinas de coser, de ovillo. Buena clientela. Urge la venta.

SE VENDE UNA CANTINA DE BEbidas situada e n el mejor punto de la Habana, por no poderla atender su dueño. Informan Prado 113.

VENDO ESQUINA CON ESTABLEcimiento, 40x39, todo fabricado, renta $300-00 solo recibo. M-6774: R. Pérez. 51

VENDO O CAMBIO POR PROPIEDAD

Estación de Servicio de Automóviles, en la mejor Calzada de La Habana, 3 tanques independientes, local propio para ampliar negocio, con vivienda. En cambio doy vuelto en efectivo, si es necesario. Informes San José y Belascoaín, Café. Sr. Alvarez.

VENDO O CAMBIO GARAGE, POR finca o casa. Garantizo 150 pesos de utilidad mensual, cerca del Capitolio, 45 máquinas en estorage. Venta de gasolina. Doy o recibo diferencia. Informes. Suárez, Café, Belascoaín y Figuras o Lealtad y Carmen.

52— BOVEDAS Y PANTEONES

VENDO BOVEDA, CON TAPAS DE marmol, en $160 00. Otra, toda forrada, en $260.00 Félix Rodríguez. F.6258. Calle 12 número 229, entre 23 y 25.

GANGA: SE VENDE, EN 230 PESOS, bóveda de marmol, con su osario, a la entrada del Cementerio. Lista para su uso. Informes: U-6733, después de las 12 p. m.

VENTAS

53- AUTOMOVILES-ACCESORIOS

CHEVROLET SEDAN PARTICUlar con 6 ruedas en buen estado se vende en L No. 148 (altos) entre 15 y 17, Vedado, en $375.00, contado

SE VENDE UN SINFIN FORD DEL 27, en buen estado. Para informes: San José No. 81. 53

CAMIONCITO LIGERO «CHEVROlet» cerrado, propio para tostadero café, panadería, gomas, acumulador carrocería nuevo. Se vende a la primer oferta razonable. Garage Cuba 59 entre Amargura y Teniente Rey.

SE VENDE UN CAMIONCITO FORD cerrado, de pedales. La carrocería vale dos veces más que lo que se pide por todo. Para verlo: Calzada del Cerro 821.

BUICK DEL 31, CINCO PASAJEros, abierto, en buenas condiciones. También se cambiaría por solar con algo fabricado. Informes: Luz 97.

GANGA. POR EMBARCARME VENdo mis automóviles, abiertos y están como nuevos y con nueva pchapa, Chevrolets, 6 cilindros, Oatlans, del 28, un Marquete. Informes en Oficios No. 29, Jesús Pérez. 53

AUTO MUY BUENO CINCO PASAjeros, 4 puertas, seis cristales. San José 113, Garage. 53

VENDO MAQUINA CERRADA 4 puertas marca Nasch, eu perfectas condiciones de gomas y pintura. Teléfono FO-3232, informan, preguntar Antonio Rodríguez.

EN MAGNIFICAS CONDICIONES, SE vende una cuña del 30. Para verla e informes: Aguila 99, a todas horas.

SE VENDE UN CHEVROLET DEL 28 y otro del 27, completamente en buenas condiciones. Pueden verse en Príncipe número 14, Garage.

MARMON 68 SEDAN OCHO CILINdros, con carburador Ford económico Motor pintura, vestidura, cuero y gomas en perfecto estado. Cualquier prueba. Empedrado 49, bajos.

VENDO BUICK DEL 28, EN PERfectas condiciones; Chrysler abierto, perfectas condiciones; Graham Paige 31, cerrado, 4 puertas; cuña Dodge, convertible, en perfecto estado. Amargura y San Ignacio, Garage Granda.

CASI REGALADO AUBURN TIPO Sport capota convertible, fuelle, gomas, acumulador, pintura todo nuevo. Seis ruedas alambre. Baúl con herraje niquelado. Todo magnífico Informan A-8603. 53

TENGO UN FORD 1934, DE DOS puertas, vestidura de cuero, pintado de verde. Doy facilidades para pago, Hotel Royal Palm, Departamento 504, Alejandro Sobrino. A-7277.

VENDO CUPE FORD, COMERCIAL, del 35; camión cerrado para reparto, Chevrolet, dos puertas, del 30; chassis Ford, del 33, completamente nuevos, Zanja 81. Morales y Doreste.

CHEVROLET 1934 SEDAN EN

magníficas condiciones, con facilidades de pago. Informa Julio, Agencia Chevrolet, 25 entre Marina e Infanta.

FORD SEDAN CON RDIO DEL 34,

en perfecto estado, con facilidades de pago. Informa Julio, Agencia Chevrolet, 25 entre Marina e Infanta.

CHEVROLET SEDAN 2 PUERTAS

con bal, del 34, casi nuevo, con facilidades de pago. Informa Julio, Agencia Chevrolet, 25 entre Marina e Infanta.

FIAT CASI NUEVO CON FACILI-

dades de pago. Informa Julio, Agencia Chevrolet, 25 entre Marina e Infanta.

VENDO GRAHAM PAIGE, 8 CILINdros, en magníficas condiciones y precio razonable. Informan: F-1000.

VICTORIA FORD 31, EN BUENAS condiciones, se da barato. Alvarez, F-5622. 53

MARMON SEDAN 4 PUERTAS, MUY bonito se vende casi regalado. Agencia Ford de Marianao. Real y Avenida de Columbia.

SE VENDE UN MARMON CERRAdo, de siete pasajeros y ruedas de alambre. Muy barato. A toda prueba. Por el costo de las gomas. Lucena 8 y medio. Garage.

SE VENDE CUÑA FORD, COUPE, pintada y revestida, recientemente. Gomas nuevas. Mecánicamente perfecta. Chapa nueva. Puede verse en 10 de Octubre número 727, Garage «Radiador», Víbora.

MUY BARATO VENDO, CABRIO-

let de 4 asientos, 6 ruedas. Todo en excelentes condiciones, de 9 a 1, en Habana y Lamparilla. Ravelo.

GARAGE VENTA ACCESORIOS

Y gasolina, situado salida principal Habana, equipado completamente todo, y colindante a gran taller reparaciones. Véndese baratísimo. Facilidades pago. Informes: Suárez, Café de Belascoaín y Figuras, o en Lealtad y Carmen. 53

VENDO FORD 1934, DOS PUERTAS, vestidura de cuero. Doy facilidades de pago. Tomaré Ford o Chevrolet de 4 cilindros, en cambio. No trato con corredores. O. C. Griffin, Hotel Royal Palm. Telf. A-7277, Departamentos 504 y 505.

VENDO FORD V-8 1932 DE 2 PUERtas, facilidades de pago, no trato con corredores O. C. Griffin, Hotel Royal Palm. Teléfono A-7277.

CARROS DE USO

Si usted busca un automóvil de uso, cómpreselo a O. C. Griffin, Hotel Royal Palm, Departamentos 504 y 505, y tendrá la garantía de una casa seria. Doy facilidades de pago y tomaré carro, como parte de pago inicial.

54— MAQUINARIAS

SE VENDEN DOS PLANTAS ELECtricas Delco-Light de kilowatt y medio. Garage Europa calzada de Concha casi esquina a Luyanó.

A PRIMERA OFERTA, VENDEMOS maquinaria reconstruída: Tostadores café, 15, 30, 100 y 125 libras, para gas o carbón; molino de bolas, para Laboratorio, motor gasolina 1½ HP. molino maíz; máquina hacer helados; prensa hidráulica, con bomba; galletera Day, con motor; clavilleros portátiles; máquina fregar vajilla; estufa para conservar pan caliente; molino carne; máquina hacer bacon, (tocineta); planchadora Hoffman; secadora ropa (Tumbler); moldes para pan y maquinaria para todas las industrias. Cooperadora Comercial Cubana, S. A., Teniente Rey 25. M-2373. Apartado: 1614.

CORCHO EN PLANCHAS, ESPAÑOL, para neveras y cámaras frigoríficas. Existencias siempre. Servimos pedidos en todas cantidades. Precios sin competencia. Cooperadora Comercial Cubana, S. A., Teniente Rey número 25. M-2373. Apartado: 1614

«EL CENTRAL»: COMPRA Y VENta de maquinarias, motores de petróleo, gasolina, eléctrico y de vapor, molinos de harina y sal; bombas de agua y tuberías; trasmisiones, poleas, correas, chumaceras, calderas y efectos eléctricos. Cristina 38-D., esquina a San Felipe. X-1615. Vicente Sánchez.

VENTAS

PESAS Y MEDIDAS

PESAS DE MOSTRADOR, BASCUlas usadas, de diferentes marcas. Garantizadas. Liquido baratas, procedentes de Compañías que cambian por pesas nuevas «Toledo». M. Amengual, Agencia de Pesas «Toledo». A-7807, Habana y Chacón.

56— MUEBLES Y PRENDAS

POR $1.50 Y HASTA $5.00

Relojes suizos, modernos, niquel cromo, bolsillo y pulsera. **Se garantizan.** Extenso surtido en joyería fina.

BAHAMONDE Y COMPAÑIA

Amistad 94, casi esq. a San José.

NO EMBARCO, NI ME REDUZCO, pero vendo baratísimo mi juego de sala, cuarto, comedor, 2 sillones de portal y radio Víctor. Salud 35, esquina Manrique.

VENDO JUEGO DE CUARTO, TRES cuerpos: $32.00; otro, último tipo, 8 piezas, comedor; sala, 9 piezas. Todos caoba, Arte Moderno; sillones, lámparas, nevera de 4 puertas, Vitrolite, Estrella 129.

LAMPARAS ALEMANAS DE SALA y cuarto, proceden de una liquidación. Véalas en Concordia 166, esquina a Aramburo, (bodega) **de 12 a 6.** 56

UNA GANGA A PARTICULARES. SE venden los muebles y lámparas de una casa juntos o separados. Urge mucho la venta. Blanquizar 80, altos, esquina a Compromiso. Luyanó.

REMATO MAQUINA ESCRIBIR, MImiógrafo. Balanzas Toledo, molino café, radios, cocina carbón, agua caliente, vidrieras, caja caudales, juego cuarto, microscopio, extinguidores incendio, jugo eléctrico, relojes encender-apagar vidrieras Egido 18. 56

MAQUINA SINGER, OVILLO CENtral, en perfecto estado: $23.00; juego de sala, Arte Moderno: $28.00; otro, de mimbre: $17.00. Prado 31, bajos, entre Refugio y Genios.

SE VENDE NEVERA DE 3 CUERpos, de porcelana, esmaltada, buen precio. Alturas Almendares, calle de Almendares 37. 56

POR EMBARCAR, VENDO UN JUEgo de cuarto, tres cuerpos, nuevo; Chevrolet Sedan del 32, chapa particular, de este ejercicio y gomas nuevas. Diríjase a Rastro número 1-F.

¡OPORTUNIDAD!!! BONITO JUEGO cuarto señorita, 9 piezas, buen estado. Precio mínimo: $35.00. Atendemos solamente particulares, no comerciantes. Calle E (Baños), No. 116 altos, Vedado, entre 23 y 25.

LIQUIDACION POR POCOS DIAS

Juegos cuarto: $20.00; camas: $3.00; juego recibidor: $20.00; neveras: $5.00; sillas: $0.50; mesas: $2.00; escaparates, carpetas, piezas sueltas de todas clases, silla con ruedas para inválidos, **«La Moderna», Salud número 3, entre Galiano y Rayo. A-6620.**

SE VENDE JUEGO DE CUARTO DE caoba nuevo de 3 cuerpos y una betaina y un aparador, una mesa, una nevera, se reforman muebles y se barnizan. Calle 13, entre Dolores y Concepción, Reparto Lawton, Pasaje Iberia. Teléfono X-2113. 56

OBJETOS ARTE

Realizamos gran surtido jarrones de porcelana finos, figuras de bronce, marfil, biscuit, lámparas, alfombras, gobelinos, pianos, radios, joyas e infinidad de objetos propios para regalos.

'La Predilecta'

SAN RAFAEL, 141, entre Oquendo y Soledad.
TELEFONO U-2530

SE VENDEN 250 SILLAS PLEGADIzas en magnífico estado, 50 cts. cada una. Modelo especial. Informes por el teléfono FO-2378.

FAMILIA, VENDE LUJOSO JUEGO cuarto, moderno; magnífico comedor, Renacimiento; sala, moderno; reloj pie, Renacimiento; lámpara, San Miguel 97, bajos, entre Lealtad y Campanario.

VENDO JUEGO DE CUARTO, TRES cuerpos: $32.00; otro, último tipo, 8 piezas, comedor; sala, 9 piezas. Todos caoba, Arte moderno; sillones, lámparas, nevera de 4 puertas ,Vitrolite, Estrella 129.

POR EMBARCAR, VENDO JUEGO de cuarto, 3 cuerpos, último tipo; comedor Renacimiento, cuero legítimo; otro, Arte Moderno: $55.00; sala, con espejo fino: $45.00; lámpara: $5 00, Concordia 127, bajos, entre Gervasio y Belascoaín.

MUEBLES BARATOS

Vendemos muebles, finos y corrientes, nuevos y de uso, máquinas de coser, escribir y equipajes. Visítenos y ofrezca lo que quiera, por lo que necesite, «La Regente», Salud 14. Telf. M-2655.

'CASA ARECHAGA'

«EL SIGLO»

TALLER DE EBANISTERIA

Si usted necesita muebles, visite esta casa, donde encontrará preciosidades, por poco dinero. Compre directamente y comprará lo mejor. **Manrique 189. Telf. A 5135.**

La Casa Mosquera

San Rafael 129 y 131. Telf. U-5437

Amueble su casa con gusto y con poco dinero. También le cambiamos sus muebles o hacemos el negocio que más le convenga. Háganos una visita, no perderá tiempo. La Casa Mosquera, San Rafael 129 y 131. Teléfono U-5437. Facilidades pagos.

"LA HONRADEZ"

MUEBLES USADOS Y NUEVOS

Juegos de cuarto, comedor y sala Renacimiento y Arte Moderno. Frigidaire General Electric; máquina de massage Vita, eléctrica, radios, cocina eléctrica, porcelana, neveras. Compramos, cambiamos y alquilamos. No compre sin ver nuestros precios. **Monte número 85. Telf. A-7795.**

Muebles, Neptuno y Soledad

Donde encontrará un gran surtido en los estilos más en moda. A plazos, con grandes facilidades. Al contado, los liquidamos.

Compramos Maquinas Singer

También muebles y cambiamos por nuevos. Neptuno número 235, esquina a Soledad. U-1360.

¿NO ES ASI LA VIDA?

Por Dante Quinterno

M.E.C.D. 2016

VENTAS

56— MUEBLES Y PRENDAS

EXCELENTE APARATO DE CALISTENIA, con ventilador portátil, sin motor, con una potencia hasta de 30 HP., le será obsequiado, en Galiano 94, a todo comprador del jabón Castilla natural, Rosnovoa. Además, puede adquirir, a plazos cómodos, muebles nativos y los irrompibles de Viena, J. Naveira, S. en C

BAULES Y MALETAS

Los liquidamos por la mitad de su valor. No compre, sin ver nuestros precios, en Gloria esquina a Indio. Telf. A-6827.

MUEBLES Y RADIOS A PLAZOS COMODOS

Juegos de cuarto, sala, comedor y recibidor

desde

$1.00

semanal

CAO Y VARELA

Neptuno número 157, entre Gervasio y Belascoaín.

Compramos y cambiamos y alquilamos muebles.

ESPLENDIDOS RECIBIDORES

Forrados en terciopelo. Gran salón dorado, con tapicería AUBUSSON y alfombra. Dos Bultell, mesa y reloj de carey y bronce, piezas únicas en La Habana. Servicio de plata para te, platos y fuentes. Linda vajilla DRESDEN, pintada a mano. Buena mantelería y muchos objetos de Arte. I. esquina a 11, Vedado.

OBJETOS DE ARTE

Joyas porcelanas, figuras bronce y marfil, objetos plata, lámparas, radios, Frigidaire, relojes de pared y pie, gobelinos, juegos cuarto, sala, comedor, juegos cubiertos de plata, muebles antiguos. También tenemos enorme surtido en joyería fina. "Los Tres Hermanos", Consulado número 94. A-4775.

JUEGOS CUARTO, SALA, COMEDOR y piezas sueltas, de oportunidad. Grandes facilidades pago. Cambiamos, alquilamos y reformamos muebles, «La Predilecta», San Rafael 171, entre Oquendo y Marqués González. U-1729.

CASA ARECHAGA
«EL SIGLO»

TALLER DE EBANISTERIA

Si usted necesita muebles, visite esta casa, donde encontrará preciosidades, por poco dinero. Compre directamente y comprará lo mejor. Manrique 189. Telf. A-3135.

MAQUINAS, BUROS Y JOYAS

Radios, ropa. Empeño, compro y vendo: máquinas escribir, sumar, calcular, coser, archivos, cajas, burós, mimeógrafos, pupitres, equipajes, objetos de Arte, satélites y mesas. Llame y vea: Monserrate 29 y Parque Zayas. A-8054.

REGALO MUEBLES

LE BRINDAMOS LOS MEJORES muebles desde los más modestos a los más lujosos, por módico precio. Grandes facilidades de pago. Especialidades en fabricación. Díaz y Chao, Neptuno 197 y 200 entre Belascoaín y Lucena. U-5154.

MUEBLES A PLAZOS

No pierda esta oportunidad. Tenemos muebles para todos los gustos y situaciones, desde:

$1.00

Semanal.

"LA GRANADA"

Neptuno 191 y 193. Telf. U-4400.

LIQUIDAMOS UN LOTE DE PALANGANEROS de hierro esmaltados, con espejo, palangana y jarro de porcelana, en Galiano 94, J. Naveira, S. en C. 56

OBJETOS DE ARTE

En bronce, porcelana y Onix. Lámparas de todas clases. Muebles en todos estilos, cuadros, gobelinos, alfombras, neveras, radios, baúles, maletas y otros objetos. Se realizan a precios de situación. Compramos y cambiamos, «La Casa Inglesa», Salud y Rayo. M-7179.

FAMILIA PARTICULAR, VENDE cuarto, 3 cuerpos, último modelo: $85.00; comedor, Renacimiento Español: $75.00; leaving room; lámpara: $5.00. Salud 54, entre Escobar y Lealtad.

VENDO JUEGO CUARTO 3 CUERPOS con chifonier, $35.00 Radio Atwater Kent de mesa, 6 bombillos, $25.00. Urge venta. Galiano 114, altos de «La Vajilla», por Zanja, primero, izquierda. 56

OBJETOS ANTIGUOS

A precios de verdadera ganga, por abandonar ese negocio. Aproveche la oportunidad de comprar barato, artículos de indiscutible mérito.

CARBALLAL Y HERMANOS

San Rafael 138, entre Gervasio y Belascoaín. Telf. U-5744.

VENTAS

56— MUEBLES Y PRENDAS

MUEBLES EN GANGA

Juego de cuarto, Arte Moderno, $4.00 mensuales. comedor, caoba último estilo $3.00 mensuales; sala o recibidor, modernísimos. $3.00 mensuales; juego cuarto 3 cuerpos, caoba últimas creaciones $5.00 mensuales. Precios muy bajos.

"LA EMINENCIA', NEPTUNO 188

MUEBLES EN GANGA

Juegos cuarto: $30.00; sala, $15.00; comedor: $30.00; escaparates, $9.00; con lunas: $15.00; mesas correderas: $4.00; aparadores: $6.00; seis sillas y 2 sillones: $10.00; máquinas coser. Se cambian y compran toda clase de muebles, pagando más que nadie. Se dá dinero sobre joyas, muebles y objetos de Arte.

LA PRINCESA, SAN RAFAEL 107 entre Escobar y Gervasio. U-7926. 56

SE VENDEN JUEGOS DE COMEDOR y cuarto, lo más moderno y artístico que se fabrica a precios de verdadera ganga, véalos y se convencerá. Pocito 57, Víbora.

URGEME VENDER HOY MISMO juego cuarto 3 cuerpos, 33; otro regio 3 cuerpos, $57; sala, $30, comedor, recibidor sillones, lámpara, baratísimos (ganga), Escobar 9, bajos, San Lázaro y Lagunas.

SE VENDE UN JUEGO DE CUARTO arte moderno francés, piel de oso blanca, lámparas óleos, espejos en Prado 43, bajos. Particulares solamente. 56

SE VENDE JUEGO DE CUARTO DE caoba nuevo de 3 cuerpos y una betaina y un aparador, una mesa, una nevera, se reforman muebles y se barnizan Calle 12, entre Dolores y Concepción, Reparto Lawton, Pasaje Iberia. Teléfono X-2113.

VENDO LUJOSA NEVERA VITROLITE, propia para comercio, costó 900 pesos, por $140. Estrella 129.

VENDO JUEGO COMEDOR ARTE moderno, por $55, costó $200. Marqués González 35, entre Pocito y J. Peregrino. 56

Muebles Baratos

A verdaderos precios de garga. Liquidación permanente de juegos de sala, cuarto y comedor.

VENGA A VERNOS EN SEGUIDA

Ahorrará dinero. Facilidades de pago. Tomamos sus muebles a cambio, «La Casa López», Belascoaín 76, entre Jesús Peregrino y Pocito. Telf. U-4541

VENDO EN $25.00, JUEGO CUARTO, moderno, regio, de tres cuerpos, baratísimo; sala, nuevo, moderno, nueve piezas: $30.00; comedor, regalado. Jesús del Monte 93, frente Alejandro Ramírez.

VENDEMOS MUY BARATO UN JUEGO de mimbre, de recibidor, un juego cuarto caoba de caballero y un espejo dorado de medallón, aproveche esta ganga, Belascoaín 68. Teléfono: U-3145. 56

VENDO ELEGANTE JUEGO CUARTO color caoba, 3 cuerpos, $30; juego sala, $9; Aparador, $5; lámpara sala, $5; bastonera, $3. Lealtad 145 B, bajos, entre Reina y Salud.

SE VENDEN TODOS LOS MUEBLES completos de una casa, por tener que embarcarme. Hay preciosidades. Crespo No. 42, altos Sr. Porto. 56

BAULES Y MALETAS

Los liquidamos por la mitad de su valor. No compre, sin ver nuestros precios, en Gloria esquina a Indio. Telf. A-6827.

MAQUINAS DE ESCRIBIR

Máquinas de sumar, calcular, coser, muebles de Oficina, joyerías finas y relojes, equipajes de calidad. Compro, empeño y vendo, «La Confianza», Suárez 7. Telf. M-9603.

57— UTILES DE OFICINAS

MAQUINAS DE ESCRIBIR Y SUMAR portables y de oficina, liquidamos un lote procedente empeños, a bajos precios. Suárez 3, entre Monte y Corrales. 57

CAJA MOSLER, 6 PUERTAS,, VENDO máquinas escribir, sumar, archivos, burós, libreros, sillas giratorias, carpetas, banquetas, Kardex, satélites, estantes, tarjeteros, bancos, Compostela 43, entre O-Reilly y Progreso. M-8638.

MUEBLES OFICINA, VENDO Y compro: archivos, burós, máquinas escribir, sumar, calcular, cajas hierro, ventiladores, Kardex, armarios acero, libreros, tarjeteros, satélites. Compostela 43, entre O-Reilly y Progreso.

MAQUINAS DE ESCRIBIR, SUMAR, calcular, mimeógrafos, archivos, Kardex, tarjeteros, burós, libreros, satélites, cajas, archivos hierro, bancos, carpetas, sillas, sillones, butacas. Progreso 3, entre Aguacate y Villegas. M-8638.

SALUD 11

Gran realización de muebles.

BAULES Y MALETAS

Cambiamos y compramos toda clase de objetos.

MUEBLES OFICINA

Archivos metálicos, pianos y radios.

Máquinas de coser y escribir.

Visítenos y compare.

M-9136

VENTAS

57— UTILES DE OFICINAS

MUEBLES DE OFICINA, VENDO Y compro: archivos, burós, máquinas escribir, sumar, cajas, armarios acero, libreros, satélites, tarjeteros, mimeógrafos. "La Nacional", Villegas 93, entre Teniente Rey y Amargura. A-9915.

BUROS MAQUINAS ESCRIBIR

Compro, empeño y vendo: libreros, archivos, máquinas de coser, sumar, calcular, Kardex, equipos y joyas en general. Llame y vea: Monserrate 39 y Parque Zayas Telf. A-8054.

BOLSA DE MUEBLES DE OFICINA

Agentes de los muebles de acero "YAWMAN AND ERBE"

COMPRAMOS Y VENDEMOS

Nuevos y de uso: Archivos de acero, muebles caoba, cajas caudales, tarjeteros, Kardex, libreros, mesas, mobiliario de colegios, procedente de remates. Compostela número 55, entre Obispo y Obrapía. A-7744.

CAJAS HIERRO, ARCHIVOS, BURÓS, máquinas escribir, sumar, armarios acero, libreros, Kardex, ventiladores, percheros, sillas, sillones, butacas, archivos, banquetas, satélites, carpetas. Progreso 3 entre Aguacate y Villegas. M-8638.

MUEBLES PARA OFICINA, VENDO. Compramos máquinas escribir, sumar, calcular, mimeógrafos, Kardex, libreros, cajas seguridad. Compostela 43 entre O-Reilly y Progreso, frente National City Bank. M-8638.

58— LIBROS E IMPRESOS

LIBRERIA «ALBELA», CONTINUAS novedades científicas y literarias. Libros Enseñanza Elemental y Superior, Revistas de Modas, Agencia exclusiva «La Femme Chic», de París; «Chic Parisién», y todas sus publicaciones, las mejores del Mundo. Pídalas en esta librería. Compra y venta libros antiguos, con grabados preferentemente cubanos o que traten de Cuba. Belascoaín y San Rafael, U-5783, Apartado 511. Habana.

59— RADIOS

SE VENDE UN RADIO PHILIPS TIPO 2802 onda corta y larga, en magnífico estado y funcionando. Calle 23 No. 520 altos, entre 24 y 26, Vedado.

SE VENDE RADIO ELECTROLA Víctor, nuevo, que costó $375, en 60 pesos. Buena oportunidad. Informes: FO-9235. 59

VENDO RADIOS DE TODAAS MARCAS, muebles de todas clases, lámparas, neveras y refrigeradores. Grandes facilidades. A solicitud, llevo catálogos a domicilio. M-1542, Escobar 87 y medio, primer piso, esquina Neptuno. 59

VENDO RADIOLA R.C.A. 47 DE MUY poco uso. Oquendo No. 18 Apartamento No. 608. De 7 a 9 p.m.

VENDO RADIO R.C.A. 66 NUEVE tubos, gabinete, grandes voces, 35 pesos; otro Víctor ocho tubos, onda corta y larga, $65.00, aproveche oportunidad, Concordia 156 D, altos.

RADIO: ONDA CORTA Y LARGA, nuevo, elegante mueble. Precio de ocasión. Verlo a todas horas en Belascoaín esquina Sitios (Barbería)

RADIOS "GRUNOW 1935"

Onda corta y larga, un año de garantía. A plazos, desde $5.00 mensuales. Admitiéndole, como fondo, parte pagos, radios, automóviles, ortofónicas. Solicite demostración, Monte 217 ,altos. M-8542.

RADIOS Y REFRIGERADORES, DE toda garantía, con gran facilidad para el pago, nuevos y de uso, Neptuno 162, segundo piso.

NECESITO DINERO

Radio Lafayette 1934, preciosísimo gabinete. Regalo en $40.00; Grunow, onda corta y larga, con garantía: 60 pesos; otro, modelo 1934: 16 pesos. Véalos, Monte 217. altos, esquina Figuras. M-8542.

RADIO VICTOR 1935, ESTA NUEVO. La propiedad lo garantiza. Lo doy menos de 30 pesos. Agradecería tratar con particular; y todos los muebles de casa, Neptuno 220, entre Aramburu y Soledad.

60—INSTRUMENTOS DE MUSICA

PIANO FRANCES, DE MARCA ALTAMENTE famosa y que goce de un crédito intachable. Lo vendo, casi regalado. Venga y vea, Dragones entre Prado y Zulueta, frente Teatro Martí.

FAMILIA VENDE PIANO FINO COMPLETAMENTE nuevo, casi regalado, Véalo urgen venta 12 No. 8, entre F y G frente a Destilería Habana, Reparto Batista. 60

VENDO FLAMANTE PIANO, EN perfectas condiciones, melodiosas voces. Urge venta. Informes: Aramburu número 58, esquina a Zanja.

VENTAS

60—INSTRUMENTOS DE MUSICA

"LA PREDILECTA"
SAN RAFAEL 141

POR REFORMAS EN EL LOCAL

Realizamos un enorme surtido de pianos de ocasión. Verticales y cuarto de cola, de absoluta garantía y en iguales condiciones que nuevos. Propios para personas de gusto y al alcance de todas las fortunas. Facilidades de pagos. Visite «La Predilecta», San Rafael 141, esquina a Oquendo. Teléfono: U-2530.

LOS MEJORES PIANOS, LOS VENDE «La Internacional», San Rafael 57. Verticales y cuarto cola. Grandiosas voces y muchas facilidades de pago. Véalos. «La Internacional», San Rafael 57, esquina a Campanario.

POR ESTORBAR, VENDO UN PIANO, de muy buena marca y en excelentes condiciones, flamantes voces. Tiene banqueta y lo doy muy barato. Informan: Perseverancia número 1, casi esquina a San Lázaro.

SE VENDE PIANOLA STROUD DUO Art Pianola, de pedales, completamente nueva, sin uso, se vende por precio razonable Informan Lawton 44 A entre Milagros y Santa Catalina. Reparto Lawton.

LOS MEJORES PIANOS, LOS VENDE «La Internacional», San Rafael 57. Verticales y cuarto cola. Grandiosas voces y muchas facilidades pagos. Véalos «La Internacional», San Rafael 57, esquina a Campanario

SE VENDE UN PIANO MODERNO. Se da muy barato. Monte 18, entre Aguila y Angeles, Habana.

AFINADORES

AFINE SU PIANO, POR $2.00, CON toda garantía y seguridad. Manuel Domínguez, afinador mecánico, graduado en la Escuela «Danguard», de New York Taller de Reparaciones. Zulueta 36 y medio. Telf. M-3040.

61— DE ANIMALES

SE VENDE UNA PAREJA DE MONOS. Los más lindos que hay en Cuba, con su jaula. Pueden verse, en Rodríguez 1, esquina a Concha, Luyanó.

"EL CARDENAL"

Chichivacal, Dominicos, Gilgueros de España, Río La Plata y México; Monjitas, Fresitas, Degollados, Bengalis de todos colores, Carboneritos, Tejedores, Napoleones, Cantor del Africa y una gran colección de pájaros cantores, tales como: Mirlos, Turpiales, de Venezuela, México y Africa; Clarines, Tordos Malvis, Gallitos del Brasil, Cardenales, Pericos Rojos del Japón y demás colores; Señoritas de México, (habladoras) y todo lo que usted desee en pájaros, peces y artículos propios del giro. «El Cardenal», es la más grande, la mejor. A sus Sinsontes y Canarios, déles alimento «Magic» y estarán saludables. «Magic» es la felicidad de sus pájaros y peces. Representante: «El Cardenal», Zulueta 73. Teléfono: M-4319, Armando González.

62— OBJETOS VARIOS

PRECIOSA Y ELEGANTE MESA DE «Billar Romano», lo vendo o cambio o por un radio o un piano, también vendo molinos y clasificadora para harina. Calle de Samá No. 44, Marianao. 62

SE VENDE BARATA UNA BUCETA, con motor náutico Rigal. Informes: Villa María, San Mariano y Luz Caballero, Víbora. Telf. I-2022.

REMOLCADOR BARATO

Se vende un remolcador de gasolina motor de 60 H.P. casco de madera del país, con 13 metros 50 centímetros de manga, un metro 69 centímetros de puntal. Para más informes: Mariano Pérez, «La Panera», Martí No. 9, Regla, teléfono XO-1112.

EXTINGUIDORES FUEGO, FRIGIDAIRE, balanzas mostrador 100 y 30 libras, juego cuarto moderno, caja caudales, radio, reloj encender-apagar vidrieras. Pizarra hotel, extractor jugo eléctrico, bombas-motores, todas horas. Egido 18. 62

SE VENDEN 1,000 INJERTOS DE naranjos, variedades Nevo y Valencia, de año y medio a dos años. Informan: M-6364 y F-4950.

VENDO CARRO CERRADO, 4 PUERTAS, en $80.00. Angel, Compostela No. 139, garage Belén.

VENDO CAJA HIERRO TAMAÑO mediano, $80.00, cocina carbón propia para finca, $10.00, otra frande gas, 4 hornillas con su horno, $30.00. Informa Hernández, Muralla 7, teléfono M-9206. V-15

SE VENDE BARATA, CAJA DE CAUDALES «Herring Hall», dos puertas, 52 pulgadas alto, 27 ancho y 34 de fondo. Informan: Café de San Lázaro y San Francisco, Habana.

SE VENDE PESA TOLEDA DE 30 libras, nueva, muy barata. Informes y demás, teléfono F-3022. Café Vedado, Suárez, 12 y Zapata.

SE VENDE UNA COCINA ELECTRICA de uso Hotpoint modelo Rizo, en buen estado de funcionamiento y conservación y un aparato de Cine Optica con sus películas propio para niño. Ambas cosas se dan baratas Ave. de los Aliados No. 10 Apartamento No. 4 Alturas de Almendares.

VENTAS

62— OBJETOS VARIOS

SE VENDE UNA MONTURA, LEGITIMA, para ganado, marca Heiser. Lo más barato que usted puede desear, para ese giro: 30 pesos, Mercaderes 41, Encargado.

REFRIGERACION

Planchas de corcho, juntas de goma para puertas de neveras, accesorios en general y equipos automáticos LIPMAN, Compañía Cubana de Refrigeración, Arroyo y Cristina, Habana.

REFRIGERADORES ELECTRICOS: Veendo dos domésticos, en perfeto estado, uno con escaso uso. También, otro, para café o carnicería, de funcionamiento y apariencia, perfectos. I-1801. Admito cambio por automóvil pequeño.

ARMATOSTES FINOS, ADAPTABLES a distintos giros, como Farmacia, Ferretería, etc., con gaveteras. Construcción americana, frente, todo de vidrios, desarmable, propio para persona de gusto. Telf. M-1197, de 9 a 12 a. m. Precio de situación.

VENDO VIDRIERAS CONTADORAS, molinos, mesas Vitrolite, sillas, banquetas, pesas, exprimidoras de jugo, rebanadoras de jamón. Enseres en general. Servimos pedidos al Interior. También compro. Cano, Habana 116 y medio, entre Teniente Rey y Amargura.

OPORTUNIDAD: MARCOS PARA

retratos, diplomas, gobelinos. Realización de cuadros y marcos. Importación directa. Calidad y precios sin competencia. Casa Martorell, Aguila 90, casi esquina a San José. M-1555. Molduras refractarias al comején.

VENDO VARIAS VIDRIERAS MODERNAS de todos tamaños, baratas, caja caudales, mesas, vitroliti, nevera y cantina, baranda de oficina, vidriera Informes: Estrella 109, por Campanario, carpintería. V-15

DINERO-HIPOTECA

63— SOLICITUD

COMPRO CREDITOS HIPOTECARIOS

No importa estén moratoriados. Tengo para invertir $450.000 pesos. Compro propiedades de todos precios. No pierda tiempo, si desea hacer negocio. Informes: San José y Belascoaín Café Alvarez y Diez

64— OFERTAS

DOY DINERO EN HIPOTECA SOBRE propiedades que ofrezcan buena garantía. También compro. Interés 7 por 100. Véame con escrituras y contesto enseguida. Manrique 43, altos, teléfono A-9173. 64

DOY DINERO EN HIPOTECAS, AL 7 por ciento. Operación en 24 horas. También sobre bóvedas y panteones. Compro créditos hipotecarios y casas. Alberto Cuervo, Edificio La Metropolitana 342. M-2808.

DAMOS DINERO AL 7 Y 8 POR 100 en primera hipoteca Habana y Repartos. También compramos propiedades chicas y grandes. Operaciones con absoluta reserva. J. P. Quintana e hijo, Chacón 23, M-8132.

PRESTAMOS

Dinero sobre joyas

Desde el 1%

Vendemos joyas, baúles y maletas

Se compra oro.

LA PERLA

Animas 84. esq. a Galiano.

DINERO

No pierda tiempo. Cuando necesite tomar dinero en hipoteca o Pagarés, vea a M. Fernández, San Ignacio 50, Telf. A-4432. De 2 a 5. Operación rápida y absoluta reserva.

$10, 00 AL 8 POR 100

Se desean colocar en primera hipoteca, una partida o varias, menores. Otras partidas, también al 8. Miguel F. Márquez, Empedrado 16. Teléfono A-8450. 64

DINERO AL SEIS POR CIENTO, EN partidas mayores de cuatro mil pesos. Operación rapidísima. Partidas pequeñas con módico interés. Compro ceondominios, créditos hipotecarios etc. Tengo buenas fincas de recreo y cultivo. Doscientos mil pesos para invertir rápidamente. Llame al teléfono I-3550. No corredores.

DINERO

Doy grandes y pequeñas cantidades en primera hipoteca, desde el 7 por ciento, en adelante, para La Habana y sus Barrios. Compro y vendo casas, solares y créditos hipotecarios.

Compro y vendo Bonos y Acciones.

JULIO C GRANDA

Obrapía 33 Telfs M-5921 y F-5759

65— BONOS Y VALORES

VALORES: COMPRO ACCIONES COMPAÑÍA Cubana de Electricidad. Compro y vendo Bonos y Acciones de todas las Compañía, cotizables y no cotizables en la Bolsa. Manuel Piñol. Obrapía 17.

BANCO ASTURIANO: COMPRO BONOS y Acciones Compro Acciones Compañía Cubana Electricidad Compro y vendo Bonos y Acciones de todas Compañías, cotizables y no cotizables en la Bolsa, Manuel Piñol. Obrapía núm 17

N. GELATS Y COMPANIA

106 Aguiar 108 esquina a Amargura

CAJAS RESERVADAS

Las tenemos en nuestras bóvedas construidas con todos los adelantos modernos y las alquilamos para guardar valores de los interesados. En esta oficina daremos todos los detalles que se deseen

PARA LAS DAMAS

70- INTERES PARA LAS DAMAS

CELESTINA: EXPERTA SOMBRERERA. Haga sombrero de la tela del vestido. Tiño ,reforma, hago modelo que desee. Trabajos baratos. San Rafael 41 C. (1 cuadra Galiano) farola puerta 70

POR UN PESO, SE HACE EL VESTIDO que quiera Por 50 centavos, corto y entallo. Se dan clases de corte y costura, Manrique número 28, casi esquina a Animas.

ZAPATERIA «EL ROSAL», CALZADO a medida, señoras, caballeros y niños. Especialidad pies delicados y defectuosos. Hacemos y forramos zapatos con tela de su vestido. Pasamos a domicilio. Real 65. Teléfono FO-3421 Puentes Grandes. dra Galiano.

APRENDA CORTE Y COSTURA

Sistema «Alemany», es la preparación más sólida y útil para la mujer. Estudios que ofrecen garantía. Modernos, completos, fáciles y agradables. Hágase profesora titular. Rechace antiguos métodos y modernice su trabajo, estudiando en el Instituto «La Central», San José 9. Inventora: Matilde A. viuda le Raurell. Aprenda en las Sucursales por mis competentísimas profesoras: (Sras Orfila, Luz 26); Sra. Romero, Octava y Tejar. Lawton); (Sra. Landa, Bernaza 47); (Sra. Juanita, Marqués González 29); (Srta. Hortensia, Atocha 6, Cerro); (Sra. Adela, Apodaca 22 B.); (Sra. Matutina, (Alejandro Ramírez 12); (Sra. Luz, Enrique José 71½, Camagüey); (Sra. Vda. Faget, Colón 7, Colón; (Srta. Marina, Río 5, Matanzas); (Srta. Luisa, Ayllón 331, Cárdenas); (Srta. Nélida, Central Perseverancia); (Srta. Sierra, Casa Blanca); (Srta. Padilla, Lawton 29. Víbora); señora Cedelina, Luyano 249; Todas cortan moldes a medida y trajes. Clases con facilidades de pagos. Vendo métodos modernos, explicados al alcance de todas las inteligencias. Precio: 4 pesos, 30 centavos. Clases gratis al Interior. Infórmese. Remita sellos.

ELECTROLYSIS
EXTIRPACION DE LOS VELLOS

de la cara, muslos, piernas, etc., por medio de la electricidad. Tratamiento definitivo y garantizado. Sra Alexandra Calle Tercera No. 381, entre 2 y 4, Vedado. Habana.

SUS CANAS DESAPARECEN RAPIDAMENTE, con la brillantina «Gema». No mancha. No es tintura. Mándenos dos centavos en sellos y enviaremos muestra. Productos «Gema», Avenida de Acosta 36, Víbora.

SEÑORAS Y SEÑORITAS

Existe un medicamento exclusivamente para las mujeres. Se llama: «Gotas Metrol». Tomando las «Gotas Metrol», desaparecen los dolores y se regulariza el período menstrual. Las «Gotas Metrol» son de efecto seguro en las suspensiones de 30 a 60 días. Pidan prospectos. Depósito: Farmacia del Dr. Mata. San Lázaro 402, Habana. Teléfono U-6815.

«EL HOGAR Y LA MODA», GRAN revista decenal de modas, labores, etc. Suscripción trimestral: $1.00. Por un sello rojo, enviamos una muestra gratis. Carlos M. López, Obispo 74, Habana.

PARA EL HOGAR

73— INTERES PARA EL HOGAR

PROPIETARIO

Pinte su casa con lechada o aceite con aparato de mano moderno, con menos dinero le pintamos más. Bielsa, U-6587. 73

ENSENANZAS

75- PROFESORAS-PROFESORES

PROFESORA INGLESA, TIENE ALGUNAS horas libres para dar clases a personas mayores. Favor de llamar al teléfono F-3437. 75

FRANCES, MASOM, PROFESOR, prepara exámenes oposición programa oficial, Gramática Literatura, clases domicilio o casa, informan Librería Polvorín 124, 6.30 p.m. Aguila 69, altos, 7 am. a 10 p.m. teléfono A-6061. 75

CLASES ESPECIALES DE INGLES

El Profesor L. Verdecia, ex-Catedrático por oposición del Instituto de Camagüey, ex-alumno del Profesor W. Tilley, de la Universidad de Columbia, Nueva York, ofrece a los aspirantes a Catedras de inglés que se sacarán a oposición en Septiembre, un curso que cubrirá todo el temario. Clases diurnas o nocturnas, colectivas o individuales. Los que simplemente deseen aprender pronto y bien el inglés deben solicitar hora cuanto antes, a causa de la escasez de tiempo. Teléfono M-7325, Virtudes 10, esquina a Industria. 75

TAQUIGRAFIA, MECANOGRAFIA, e inglés enseñado por competente profesora graduada en las Academias Berlitz y Pitman. Tres asignaturas por un módico precio. 10 de Octubre 506 I-5459. 75

PROFESOR GRADUADO EN LA Normal de Madrid, ofrécese para explicar a domicilio, clases elementales y superiores. Sistema didácticos novísimos. Pedrós, L. No. 164 teléfono F-1895.

DOY CLASES DE PRIMERA Y SEGUNDA enseñanza, en mi casa y a domicilio. Especialidad en Matemáticas. Informan: San Leonardo 15, altos. Telf. I 2218.

POR $1.00 MENSUAL: 8 ASIGNATURAS. (Todas, inclusive, inscribiéndose hoy mismo. Aproveche inmediatamente: Inglés, Taquigrafía Pitman, Teneduría, Mecanografía, Gramática, Ortografía. Aritmética, Caligrafía. Teléfono: U-4782. (No es Academia).

SUSCRIBASE Y ANUNCIESE EN EL «DIARIO DE LA MARINA»

ENSENANZAS

75- PROFESORAS-PROFESORES

COMPETENTE PROFESORA PIANO y solfeo graduada Conservatorio Orbón, se ofrece para dar clases garantizando el adelanto del alumno. Cuotas módicas. 10 de Octubre 579, altos, I-5459. 75

PROFESOR DE BAILES: J. BANDE, Gloria número 25, entre Somerue los y Cienfuegos, altos. Enseñanza rápida de Son, Danzón, Blues, Fox Trot, Pasodoble, als y Tango de Salón. También doy clases a domicilio. Precios módicos.

PROFESORA DE 1a. Y 2a. ENSEÑANZA, años de práctica. Clases a domicilio y en su casa. Preparatoria con inglés. Aritmética mercantil. Doy referencias. Teléfono F-2635.

LECCIONES DE GUITARRA

Canto, Piano y Mandolina. Plan rápido y económico. Jesús María y Habana, por Jesús María.

INGLES, TAQUIGRAFIA (INGLESA y española), Teneduría, Cálculos Mercantiles, Aritmética, Algebra, Caligrafía, Mecanografía y Ortografía. Enseñanza a domicilio, por el Profesor F. Heitzman, Monte 103, altos. M-9247.

TEACHERS FROM ENGLAND. GIVES collective and individual classes in english to ladies and children only, well expierencer in teaching. Lens Court Calle 6 y 11 apartamento 3, F-5438. 75

PROFESORA DE FRANCES GRADUADA Universidad París, da clases de francés y literatura a domicilio y en su academia. Prepara para exámenes d Estados Unidos, Universidad e Instituto Habana. F-2658.

BAILES: PROFESORES MAURICE

Y **Srta. Santander.** Verdaderos profesionales, procedentes de New York. Estilos modernísimos, europeos y americanos: Fox, Pasodoble, Son, Vals, etc. Bailes teatrales. Enseñanza rapidísima, día y noche. Precios mínimos. Visítenos sin compromiso, Acosta 79, altos. Vamos a domicilio.

"SAN ELOY"

Colegio y Academia. Fundado en 1907. Primera y Segunda Enseñanza. Preparatoria, Bachillerato, Comercio, Idiomas, Cultura Física. Cursos preparatorios especiales. Admitimos pupilos, medio pupilos y externos Cerro 620. Telf. I-6002. Pida prospectos.

BAILES MODERNOS (TOMASIN)

Positivamente enseño, con práctica: Danzón, Son, Paso Doble, Blues, Vals, Fox Trots, Tango Salón. Voy a domicilio. Seriedad y Garantía, San Nicolás 264, entre Gloria y Misión, a dos cuadras de Monte.

BACHILLERATO

PROFESORES DEL INSTITUTO ACADEMIA «RABIÑA» EL NUEVO CURSO COMIENZA EL DIEZ DE JULIO

Prepárese para los exámenes finales del mes de Septiembre. Puede recuperar el tiempo perdido. El curso comienza el diez de julio. Todas las asignaturas del Bachillerato, explicadas por profesores del Instituto. Cuotas módicas. También se cursan las asignaturas de la E. Profesional de Comercio. **Academia «Rabiña»**, Neptuno y Manrique, altos. A-9222 y M-7849.

DRA. PEDAGOGIA OFRECESE PARA dar clases en su casa o domicilio. Preparación ingreso cualquier centro superior. Precios módicos. Oquendo 23, altos, entre San Rafael y San Miguel. U-1505. 75

PROFESOR DE BAILES

Precios módicos. Enseñanza rápida y Son, Fox, Tango, Blues, etc., etc. Doy clases a domicilio. Ismael Servalló, Cárdenas número 3, segundo piso.

OBSEQUIO DE LA ACADEMIA DE COMERCIO
LUIS B. CORRALES

Los que presenten quince centavos en sellos, recibirán una Aritmética Mercantil práctica. Clases: Teneduría de Libros, Taquigrafía, Ortografía e Inglés. Clases de Mecanografía: $1.00 mensual, una hora. Clases individuales. Lealtad 141, entre Salud y Dragones.

76— COLEGIOS

COLEGIO MOUNT SAINT JOSEPH, Baltimore, dirección Hermanos Xavier. Preparación colegio o comercio. Precios moderados. Vida doméstica. Informes: G.D. Apartado 2542, Habana. E-2

SE ENVIA GRATIS INTERESANTE prospecto ilustrado del Colegio de Escolapios de Guanabacoa, Habana; plantel de primer orden, establecido desde 1857. Pídalo simplemente en una postal dirigida al Rdo. P. Rector de dicho Colegio.

INTERNOS

¿Tiene problemas con sus niños? Nosotros lo resolvemos. Alta moralidad. Comida sana y abundante. Estudios comerciales. Corte y Costura «Alemany». Inglés diario. Colegio Academia Mercantil. Luz 26, Habana.

77— ACADEMIAS

ALUMNOS DEL INSTITUTO

Matricúlese en el gran cursillo organizado por la Cooperativa de Estudiantes y patrocinado por la Academia «Bravo». Clases por Catedráticos del Instituto. Cuotas: Preparatoria, Primero y Segundo Año: $4.00; Tercero y Cuarto Año: $5.00. Neptuno entre Belascoaín y Lucena. Telf. U-2627.

ACADEMIA DE IDIOMAS ROBERTS, Malecón 31. Teléfono: M-2124. ¿Desea usted aprender inglés? Compre el método Roberts. Se recomienda por sí solo. Distinción. Eficiencia. Garantía. Cuarta Edición: $2.00.

TAQUIGRAFIA GREGG, PITMAN, inglés-español) Contabilidad, Gramática, Mecanografía, Matemáticas, Bachillerato, Preparatoria, Escuelas Normales, Instituto, Cadetes, Enfermeras, Comadronas. Todas a domicilio: $500, una hora alterna, Trujillo, I 3803 77

ENSENANZAS

77— ACADEMIAS

ACADEMIA RABIÑA

EL NUEVO CURSILLO COMIENZA EL PRIMERO DE JULIO BACHILLERATO

Clases individuales inglés, Francés, Alemán, Taquigrafía «Pitman» y «Gregg», Mecanografía, Ortografía, Teneduría de Libros, Correspondencia Comercial, Aritmética. TAMBIEN CLASES POR CORRESPONDENCIA. Ingreso E. Ingenieros, Arquitectos y Veterinaria. Curso Procurador. Pida **Prospectos. Neptuno 78 y 80, altos, esquina Manrique. Telfs. M-7849 y A-9222.** 77

INTERES GENERAL

PROPIETARIO. PINTAMOS CON lechada casa interi ores y fachada, con aparato de mano moderno con menos dinero, pintamos más. Bielsa, U-6587. IG

TRADUCCIONES

Comerciales, Técnicas, Literarias. Alemán, Español, Francés e Inglés. Nicolás Bravo Jr., teléfono M-3075 y FO--2248. IG.

SEMILLAS DE HORTALIZAS, DE confianza, a granel y en sobres litografiados. Próxima semana llegará surtido esta temporada. Soliciten lista Precios. Comercial Agrícola. Habana 85, Habana. IG.

SELLOS

Por encargo de una casa alemana, se compran sellos de Correo, nuevos y usados, en cualquier cantidad. Manuel Cadenas. De 2 a 7, todos los días, incluso los festivos. Se va a domicilio. Llamar: Teléfono U-6301.

SI DESEA COMPRAR CUALQUIER artículo nuevo o usado, si desea saber donde se puede vender; si desea algún consejo industrial o técnico, etc. Fórmulas, Recetas, Servicio e Instrucción en todo, consúltenos y envíe $0.25 moneda americana. Casa de Información General y Servicio. 109-111 Broad St. New York, N. Y.

"EL CASTILLO DE FARNES"

La casa más surtida de La Habana, en productos españoles. Recibimos percebes y merluzas, en todos los barcos regulares. Háganos una visita y deléitese comiendo en nuestro restaurant. Monserrate y Obrapía. Telf. M-4225.

ALQUILERES

79— HOTELES

Hotel "ROMA"

de Diego Franchi

O-Reilly esquina a Aguacate

Situado en centro comercial. Lujosas y frescas habitaciones, con baño privado. Comida exquisita. Visite el «Hotel Roma» Precios económicos. 79

Hotel 'SAN CARLOS'

EL CALOR NO MOLESTA EN ESTE HOTEL

Frescas y ventiladas habitaciones. Agua a todas horas. Comida selecta, española y criolla. Servicio esmerado.

Precios por mes, con comida:

Una persona $30 á 40

Matrimonio $45 á 60

Hay apartamentos familiares. Egido y Monte.

PLAZA DE LAS URSULINAS

Hotel Roosevelt

AMISTAD Y SAN MIGUEL

$50 mensuales. Matrimonio con tres excelentes comidas:

Apartamentos para familias. Todos con baño privado. Elevadores día y noche. 79

THE SAVOY

F. Y 15, VEDADO

Telf. F-6616.

Situado en un lugar alto del Vedado. Con fácil y frecuente comunicación, con la Ciudad y Repartos. Rodeado de jardines. Con 600 metros de hermosos portales. Las habitaciones tienen ventilación directa, teléfono, baño privado, con agua fría y caliente. Precios moderados, incluyendo tres excelentes comidas. El servicio en mesas separadas, para cada familia.

HOTEL «VANDERBILT»

Lo más alto, saludable y económico, Neptuno 309, esquina Mazón Habitaciones de esquina, con baño privado, propias para quien convenza vivir cerca Universidad o los Hospitales Calixto García y Mercedes.

HOTEL TROTCHA

CALZADA Y DOS, VEDADO.

Próximo a los Baños de Mar. Economía. Confort. Amplias y frescas habitaciones con baño privado y todo servicio, rodeado de jardines Una persona: 35 pesos. Dos personas, desde 55 pesos. F-1076.

FOLLETIN 12

POR EL HONOR DEL NOMBRE

(Continuación de «Duquesa Inés»)
(Por Rafael Pérez y Pérez.)

(De venta en la Librería de Wilson, Obispo, 52. Teléfono A-2298)

EDITORIAL JUVENTUD, S. A.

Jorge ha cedido; y esto es precisamente lo que no perdonará jamás a su madre: el haberle obligado a retorcer su voluntad y a experimentar un poco de desprecio hacia sí mismo ante esta abulia, que sin duda se le antoja poco viril. Algo se ha interpuesto entre madre e hijo, avecinando quizás días violentos, difíciles y desdichados para estos pobres seres. ¿Será acaso castigo de la Providencia? Don Blas dice que ese casamiento, hecho contra viento y marea, será infeliz. Claro que don Blas no es profeta...

Jorge está muy cambiado, María. Es un cambio apenas perceptible, pero no es por eso menos real. Hay un rictus de ironía amarga en su boca que antes plegaba la jocunda sonrisa; en sus ojos bailaban antes las locas centellitas del regocijo. Eran unos ojos que reían libres de precauciones, en los que se leían la serenidad de un espíritu bien equilibrado y la absoluta y completa comunión con la vida. Hoy son unos ojos distraídos, absortos, que hurtan a las miradas ajenas su fondo sombrío, como avergonzados de que en ellos se descubra el dolor, y el hastío, y el descontento... Sólo dos momentos he hablado con él, al saludarnos en el instante de la llegada, ceremoniosa y heladamente, y al ofrecerle un tanto trémula mi regalo de boda.

—Es una miseria para un duque de Monroy—he balbuceado sofocada, casi saltándome las lágrimas.—Sin embargo, para mí tiene grandísimo valor, porque perteneció a mi padre. Y por eso he querido dedicártelo.

—Gracias; siento que te hayas privado de él... Eres muy amable, Inés.

¿Era ésta la voz de Jorge, ardiente, rica e intensa? No puedes darte idea, María queridísima, de lo raramente que ha sonado en mi corazón esta nueva voz hueca, monótona, sin una vibración de emoción o sentimiento... ¿Qué fibra vital se ha roto en el alma de este muchacho para cambiarle así?

Ya no hemos vuelto a juntarnos ni a dirigirnos la palabra. Colocado en la mesa frente a mí, ni en el almuerzo, ni en la comida, me ha mirado una sola vez. ¿Ha muerto ya todo el amor que me tenía, o lucha y arrolla brava y noblemente su voluntad, señora de todo movimiento pasional? Creéte que le admiro, porque yo he pasado todas estas horas como un reo en capilla, escurriéndome siempre que podía con cualquier pretexto, porque me sentía ora encendida, ora pálida, temblorosa y con el corazón desordenado,

A Lina tampoco se ha acercado mucho; sólo en los momentos más precisos, como para conducirla a la mesa y allí, junto a ella su actitud ha sido la misma que si estuviese al lado del comandante del barco. Quizás esta imprudente conducta hubiese dado pábulo a más de una maldiciente charla, si la llegada del Nuncio y su séquito al reclamar toda la atención y toda la cortesía del duque, no pusiera una disculpa en la actitud del muchacho respecto a su novia.

Te hago gracia de la fastuosa etiqueta desplegada de Monseñor Paccini se declara encantado, don Blas y Jorge le han acompañado a visitar la casa, donde le han sido destinadas las sacrosantas habitaciones (veneradas como reliquias) en que durmieron algunos reyes. Seguro que don Blas habrá hecho gala de su fecunda erudición y habrán salido a relucir hechos de armas, leyendas, glorias y hasta patrañas, que nada perdona el culto capellán en su imparcialidad de narrador. Mientras ellos hacían esta especie de peregrinación histórica, yo me ocupaba del arreglo de la capilla, ayudada del viejo jardinero y varias doncellas. Un camión de flores recién llegado de Valencia, ha vertido su perfumada carga en el patio de honor y ha sido transportada a la hermosa capilla. Flores blancas, la primera sonrisa de una primavera precoz. Alhelíes, jacintos, rosas tempranas, lirios frágiles, tenuamente veteados de estrías moradas unos raros manojos de violetas de Parma... Desde las cuatro de la tarde hasta las ocho de la noche ha durado nuestro trabajo, pero la Virgencita negra de Monroy estoy segura de que no ha sonreído jamás entre tantas corolas perfumadas unidas en guirnaldas de hiedra dispuestas en ramos sueltos, flexibles y artísticos, diseminadas con naturalidad cabe el camarín y el sagrario que, aunque vacío de la Augusta Hostia, sirve de albergue a un maravilloso crucifijo de oro. Los reclinatorios han sido vestidos con vaporosos velos sujetos por blancos claveles... Todo blanco.

Al mirar el altar impoluto, he recordado el aspecto inmaculado del paisaje por ahora hace un año, cuando aquella imponente nevada que te referí la Virgencita negra y su Niño han sido lavados convenientemente y adornados con sus valiosas alhajas. Lina ha tenido el rasgo de regelar a la imagen un precioso collarcito de brillantes montado en platino que yo misma he ceñido a su garganta morena... Durante estas horas he mantenido a mi pensamiento en rigurosa disciplino, alejada mentalmente del «gran suceso», toda mi atención se ha fijado en la tarea artística.

Cuando he salido de la capilla después de oir las exclamaciones aprobatorias de Flora, sinceramente entusiasmada, había llegado ya la familia de Sorrosal y cuatro o cinco señores, graves, más o menos parientes de Lina, y habían tocado también dos veces a la comida de gala en el comedor de etiqueta.

La misma Flora ayudó a Carmelina a vestirme, ansiosa de que no se hiciera tarde. Heme pues en un traje cualquiera, a gusto de mi doncella, y tan sólo al concluir de vestirme, me he dado cuenta al verme al espejo y advertir un elocuente signo de aprobación de mi suegra de que mi vestido y yo estábamos aceptables. Era éste un traje azul porcelana y un aderezo de perlas con collar de tres hilos. Silencio de espectación al entrar en el estrado Flora y yo. Un señor calvo, tío abuelo de Lina, ha preguntado a la Sorrosal al pasar yo:

—¿Quién es esta muchacha?

—La viuda de Luis, el otro hijo de Flora, que murió en Africa, en un accidente de aviación.

—¿Conque... viuda de un hijo de Flora? Duquesa viuda de Monroy, entonces. no estará mucho tiempo viuda, me parece. Es demasiado guapa...

—Ya estaría casada si ella hubiese querido—replicó secamente la Baronesa.

A buen seguro que no me perdona el haber rechazado a Quiquí.

Después de esto mi presentación oficial a Monseñor Paccini, persona afable y simpatiquísima, que me ha concedido el honor de dedicarme su particular atención, y luego la comida por todo lo alto.

Seguidamente, hasta las once, en que Monseñor ha pedido permiso para retirarse, iniciando así el desfile, la velada ha transcurrido rápida y suave. Jorge, sonriente y alegre, ya concedía a Lina sus atenciones, y ésta, extraordinariamente formal y comedida para lo que ella acostumbra, sintiéndose ya «señora mayor» y ensayando el papel de ama de casa a la vista de la duquesa, iba y venía concediendo a todos el don de su afabilidad. Yo... ¿dónde estaba yo en esta memorable velada? Mi cuerpo junto a María Gabriela Sorans y la mayor de las hermanas de Quiquí, y mi alma entera en la Fuente Roja amorosa del duque de Monroy, cuya vida yo he destrozado al destrozar la mía... ¿Tendrá razón don Blas y en vez de realizar un acto meditorio habré juzgado audazmente con mi propio corazón y con el de Jorge ¿Será heroísmo o cobardía mi acción?

María: en mi alma hay un caos y ya no desoigo el bien y el mal. No experimento lo satisfacción del deber cumplido... He querido encaramarme en la cumbre de la perfección y del remordimiento, y ahora resulta que el fracaso más completo me coloca en esa misma altura como en una picota. Ni honra ni provecho; bien está.

Asomada al mirador trágico he meditado todas estas cosas hondas e ingratas. La noche ha sido clara, con un cielo diáfano y terso como de estío. Al calor de la luna, el esquema del castillo y hasta mi propia silueta se recortaban sobde las rocas que basamentan los cimientos de Monroy. Era la media noche, hora del misterio en que las hadas cantan entre las frondas y los gnomos juegan entre los juncos de las riberas. Quizás durante un rato he esperado ver aparecer la sombra evocadora, legendaria, de la pobre princesa napolitana de sobre el haz de sombras y negruras que envolvían el río. La gesta del silencio y las sombras ha abortado y sólo he sentido el continuo golpetazo de un ventanal próximo que se abría, dibujando luego, frente a mi sombra, otra sombra de hombre que no era fantasmagórica ni trágica, sino simplemente la vulgar silueta de un varón que fumaba lentamente un cigarrillo. La silueta de Jorge. Por un momento he pensado lo diferente que hubiese podido ser para él y para mí aquella víspera de bodas; pero ha sido un momento nada más.

He reaccionado enérgicamente; aun no es un pecado pensar en él, pero mañana lo será... He cerrado suavemente la vidriera y me he metido en mi cuarto pensando que Jorge está terriblemente enojado conmigo... y que acaso tenga razón.

.. ..

Monroy, 20 de febrero, al anochecer.

Todo ha terminado, María que-

M.E.C.D. 2016

ALQUILERES

79— HOTELES

CANADA, VILLEGAS 3

Cerca del Palacio Presidencial. Habitaciones muy frescas y grandes. Elevador, agua fría y caliente siempre. Arreglo para comidas, por tickets semanales.

HOTEL "LAS TULLERIAS"

PREFERIBLE POR LOS VIAJEROS DEL INTERIOR

Céntrico y económico. Espléndidas habitaciones para matrimonios. **Avenida de Bélgica 9**, (Monserarte), Habana. Telf. A-3648, frente al Parque Central.

HOTEL NEW YORK

Dragones 16, al lado Cuban Telephone, 100 habitaciones, baños privados, agua caliente, elevador. El más propio para familias del Interior. Máximo en comodidad, por mínimo precio. Abónese diario y por meses. Grandes rebajas. **Los mismos dueños del Hotel Boston**

Hotel ANDINO

S. LAZARO 490, ESQ. M. U-2553

Unico en su clase. Moderno, céntrico, amplio, fresco, saludable, frente Universidad. Conviene para los que necesiten vivir cerca de los Hospitales Calixto García o Mercedes. Habitaciones con baño privado, balcón, hermosa vista. Con 3 excelentes comidas: $45.00, matrimonios. Una persona, desde $26.00. Apartamentos con o sin muebles y asistencia. Precio sin competencia. Garage propio y ascensor. Esmerado servicio en mesas separadas.

HOTEL 'IDEAL ROOM'

PRADO 93-B., (POR PASAJE)

¿Desea vivir en casa tranquila, mejor que en su propia casa? Visite esta gran casa, aunque sea por curiosidad. Por dentro, la mejor. Precios para matrimonios, con comida y toda asistencia, desde $35.00 a $45.00. Hay apartamentos de dos habitaciones, con balcón y baño a Prado. Exigense referencias de moralidad y pagos

80— CASAS DE HUESPEDES

GRAN CASA DE HUESPEDES, GAliano 22½, altos, se alquila una grande y fresca habitación, lavabo, agua corriente, balcón a Galiano, comida excelente. Teléfono A-7747.

81— CASAS DE COMIDAS

CASA DE COMIDAS SERVICIO DE cantinas a domicilio. Precios de situación, buena y abundante, pruebe y será nuestro cliente. Villegas 110.

82— APARTAMENTOS

PALACE APARTAMENTS

APARTAMENTOS HABITACIONES

Con y sin muebles, baño privado, agua fría y caliente, frescos. Lo más céntrico y alto del Vedado. Calle25 y Avenida de Los Presidentes Desde $20.00 a $45.00. 82

APARTAMENTO CON SALA, COmedor y 4 cuartos, baño y cocina. Puede verse a todas horas. Padre Varela 120. 82

EN LA LOMA DEL MAZO, (LO MAS sano de la Víbora) y junto a los mejores Colegios. En gran residencia, se alquila un bonito apartamento alto, compuesto de sala, un cuarto y buen baño. Precio, por todo servicio, una dama: $35.00; dos personas: $55.00. Teléfono: I-3477. No enfermos. Se cambian referencias.

EDIFICIO

López Serrano

13 y L.—Tel. F-2832.

VEDADO

Apartamentos de dos cuartos, dormitorio, sala, comedor, cocina y baño; y de tres cuartos, dormitorio, sala, comedor, cocina, baño, cuarto y servicio de criados, incluyendo en la renta: luz, gas, refrigerador, teléfono y storage.

CASAS-APARTAMENTOS ACABADOS de pintar, modernos y ventilados, sala amplia, 4 cuartos, precioso baño intercalado, balcones a la calle, comedor, bonita terraza, cocina de gas, calentador, baño de criados. Apartamentos más chicos, con todas comodidades. Precios razonables, Edificio Padrón, Neptuno 251, entre Aramburo y Hospital. U-5158 y U-5402.

EDIFICIO ARECES, PRADO 36, apartamentos y habitaciones con baño privado, agua caliente, elevador día y noche, precios razonables, con todo servicio. 82

EDIFICIO «ARCOS». SE ALQUILAN dos apartamentos pequeños, con luz, Calle F., entre 19 y 21, Vedado. Precio: $10.00. Informes: el Conserje.

J ESQUINA 21, VEDADO. APARTAmento cómodo a la brisa, con buena vista, sala, comedor, dos cuartos, hermoso baño completo intercalado, cuartico desahogo, etc. Informa Avelino. 82

83— DEPARTAMENTOS

ALQUILO MODERNOS Y CENTRIcos departamentos, altos y bajos, Gervasio número 202, esquina Maloja, una cuadra Secretaría Sanidad, agua fría y caliente, todas horas. Comodísimas escaleras. Informan: Encargados.

AMARGURA 31 ESQUINA HABANA, amplio departamento bajo, con dos habitaciones, lavabo, teléfono, luz, vista a la calle.

84— HABITACIONES

ALQUILO DOS HABITACIONES CONcordia 179 A, esquina a Aramburo, altos de la bodega. Informes y llaves en la misma teléfono M-6144.

OBRAPIA 49, PRIMER PISO, CASA familia acabada pintar, alquílase habitación fresca, espaciosa, baño intercalado, agua caliente, a hombre solo o matrimonio sin niños, exígense referencias. 84

ALQUILO HABITACION ALTA, grande y muy fresca, amueblada, a hombre solo. Av. Columbia e Infanta. Villa Pikin, Buen Retiro. Marianao. 84

MONTE, 407, BUENOS CUARTOS

con baño privado cada uno, baratísimos; Reina 18, Reina 14, Industria 96, Monte 371, alquilan buenas habitaciones a precios situación. Los encargados. 84

CASA DE FAMILIA DECENTE ALquila habitación amplia con balcón a la calle a matrimonio sin niños o hombres solos, también una cocina y comedor. San Rafael 55, altos, entre Manrique y Campanario.

SE ALQUILA UNA HABITACION INterior, clara y fresca, en casa de familia. En lo más céntrico de la Habana. Se piden y se dan informes. Amistad 65, altos.

SE ALQUILA UNA GRAN SALA con su recibidor propia para profesional en casa de familia o matrimonio sin niños. Personas de moralidad. Campanario No. 33, altos.

ALQUILERES

84— HABITACIONES

CRISTINA 7¾, AL LADO COMpañía Lechera, se alquilan habitaciones y departamentos muy baratos a personas de moralidad. Se desean buenas referencias. Hay agua abundante a todas horas. 84

HERMOSISIMA RESIDENCIA, PAra familias y caballeros honorables: amplias y claras habitaciones, frente al mar, con regios baños, teléfono y todas las comodidades. En la misma se da comida, San Lázaro número 75, esquina a Crespo. No se admiten animales. 84

SE ALQUILAN HERMOSAS HABItaciones y apartamentos, en Pocito número 16, casi esquina a Belascoaín. Se exigen referencias. Informan, en los mismos: Cuervo, Agente, Guanabacoa.

SE ALQUILA UNA HABITACION Y también una sala con balcón a la calle casa de familia respetable, Aguacate No. 13, altos.

ALQUILO AMPLIA HABITACION, en la azotea, vista a la calle, tres ventanas, muy fresca. Continuación de Prado, Cárdenas 65, altos. Cambiamos referencias.

CUBA 86, ENTRE TENIENTE REY y Amargura. Edificio moderno, fresco, tranquilo. Habitaciones con lavabos, luz, teléfono, agua abundante, desde ocho pesos. Dos meses. A-8309.

ALQUILANSE HABITACIONES HERmosísimas, propias para matrimonio, con agua corriente, baño caliente, moralidad, comida exquisita. Ingredientes de primera, manteca de chicharrón, aceite Balcells. Admito socio habitación (baratísimo). Punto inmejorable, Galiano 90.

FAMILIA PRIVADA ALQUILA cuarto, no hay otro inquilino, muchacha que trabaje en la calle o matrimonio: $8.50 mes, casa moral. Lagunas 11, moderno, primer piso, alto. Galiano y San Nicolás.

HERMOSA, CENTRICA Y FRESCA habitación, con balcón y lavabo. Se alquila en casa particular, con toda asistencia. Hay teléfono, Neptuno 73, primer piso, altos de «La Filosofía».

FAMILIA PARTICULAR, ALQUILA habitación con toda comodidad, únicamente a hombres solos; igual, dos que tres compañeros. Dos meses en fondo, Neptuno 162, segundo piso.

ALQUILO HABITACION, ELEGANtemente amueblada, a persona sola, con referencias, en casa honorable: 25 pesos mensuales, con comidas; y 15 pesos, sin comidas. Informan: Telf. U-5373.

ALQUILO EN LUGAR CENTRICO hermosa habitación con baño anexo y toda asistencia a matrimonio sin niños u hombres solos. Amistad 71, primer piso, esquina a San José.

CARLOS III 2, ESQUINA A BELAScoaín habitaciones con balcón e interiores, luz, teléfono, agua caliente, lavabo, comida si desea, propias para dos personas. 84

SE ALQUILA UNA HABITACION amueblada con lavabo, a hombre solo, casa de familia honorable. Aguacate 88 2o piso. 84

EN CASA DE FAMILIA, EN EL VEdado, a señoras solas, con o sin asistencia, se alquila una fresca y hermosa habitación. Se desean informes. Telf. F-3257.

VEDADO. K ESQUINA ONCE, PRImer piso alquílase dos habitaciones anexas baño, toda asistencia. Buena comida, comodidad. Una cuadra tranvías, ómnibus todas partes. Precios módicos. Teléfono: F-6328.

EN EL CASTILLITO DE LA CALLE 17 entre I y J, No 56 alquilo muy frescas habitaciones con todo servicio. 84

SE ALQUILA UNA HERMOSA Y ventilada habitación en casa de familia, para verla de 1 a 5 p.m. Lealtad 90, 2 piso.

SE ALQUILAN DOS HABITACIONES muy frescas con el baño al lado. Bernaza 50, segundo piso.

GALIANO 103, ENTRE SAN JOSE y Barcelona. Habitaciones espléndidas, desde $25.00. Dos: $38.00, con lavabos, agua caliente, abundante. Excelente comida, hermosa terraza. Sólo moral absoluta. M-7380.

ALQUILO 102 HABITACIONES AMplias, frescas, modernas y una sala con o sin habitaciones, propia profesional, acabados de pintar, buen baño, Galiano 57, esquina Concordia, 1er. piso. Entrada Concordia).

"EDIFICIO CUBA", SEIS PISOS,

Empedrado número 42. Se alquilan amplias y ventiladas habitaciones, muy baratas, elevador, lavabo, luz toda la noche. Orden y moralidad. Teléfono M-5113. B-4

ANIMAS 174, BAJOS, MEDIA CUAdra Belascoaín. Alquilo dos hermosas habitaciones, baño contiguo, a hombres solos o matrimonio. Se da comida.

OBISPO 82, POR VILLEGAS, UNA cuadra de Prado. Vean qué buenas habitaciones, con vista ala calle, bien amuebladas. Persona: $25.00. Dos: $35.00. Toda asistencia y agua caliente. M-8046.

VEDADO. ALQUILO EN CASA PARticular cuatro cuartos y capacidad para dos máquinas. I No. 18 esquina a 11. 84

OBISPO 82, POR VILLEGAS; Y O'Reilly 84, por Villegas, altos del Café. Vean qué buenas habitaciones, toda asistencia, bien amuebladas. Persona: $23.00. Dos: $35.00 y $38.00. Agua caliente. Hombres solos, matrimonios. M-8046. 84

85— NAVES Y LOCALES

SE ALQUILA UN LOCAL BARATO y adactado sanitario, propio para industria pequeña con frigidaire. Informes en Romay 42, teléfono M-5094

PROPIA PARA ESTABLECIMIENTO de joyería o depósito tabaco o exposición se alquila la casa Compostela 50 letra A entre Obispo y Obrapía con sus vidrieras y armatostes. Las llaves en Obrapía 48, bajos, Tostadero de café. Precio: 30 pesos. Informes: Mallada, Reina 104, Teléfono M-3741. 85

SE ALQUILA LA ESQUINA DE Vista Alegre y Juan Bruno Zayas, propia para comercio. Informes: Municipio No 3, C.

O-REILLY 112, FRENTE AL PARque Albear). Se alquila este local. Informan, en la azotea.

¡COMERCIANTES!

AQUI TIENEN EL

LOCAL PROPIO

PARA SU NEGOCIO

DAMOS CONTRATOS POR AÑO

A. Ramírez núm. 4.
Cerro y Colón.
Cruz del Padre núms 2 y 6.
18 entre 9 y 11.
Doce y 23.
Dragones núm. 64, esq. a San Nicolás.
Inquisidor núm. 27, esq. a Luz.
Inquisidor núm. 30, bajos.
O-Farrill y J. A. Saco.
Pasaje Infante y Goicuría.
O-Reilly núm. 29, esq. a Habana.
San Lázaro y Galiano.

GENIOS ESQ. A MORRO
Telf. M-6747.

ALQUILERES

85— NAVES Y LOCALES

NAVES PARA INDUSTRIAS

Se alquilan de varios tamaños algunas con chucho de ferrocarril; situadas entre Carlos III, Infanta y Belascoaín. Informa La Vinatera Arbol Seco y Peñalver.

SE ALQUILA UN LOCAL, EN CUrazao 41, cerca de la Terminal. La llave e informes, en Neptuno 135. Telf. U-5083.

ALQUILO NAVE CHICA, MUY FRESca, calle Unión y Ahorro No. 31, una cuadra Calzada del Cerro. Informes: Altos del No. 29.

K ESQUINA 21

Vedado. Gran local moderno, amplio, para bodega, café, etc, en edificio apartamentos, buena barriada, situación inmejorable. Véalo hoy. Alquiler moderado. Informa Avelino.

87— HABANA

MARQUES GONZALEZ, 2 Y 2A; ALtos con sala, saleta, comedor, cinco y cuatro cuartos dormitorios, baño y cocina y demás comodidades. Informes: teléfono F-2410.

ALQUILO CASA TRES PLANTAS Jovellar 55, entre Hospital y Espada, sala, tres cuartos, comedor, baño magnífico, cuarto y servicio criados, patio y traspatio y cocina. Informan: San Lázaro 41 y 42, bajos

HERMOSA CASA DE GERVASIO 60, altos, Informan F-2248.

ALQUILO MUY BARATOS LOS BAjos de Aguiar 122 entre Teniente Rey y Muralla. La llave en los mismos. Informes Teléfono A-3329.

ALQUILO CASA MODERNA ACAbada pintar con tres habitaciones y dos baños en La Sierra, calle 10 No. 1 entre B y C, a media cuadra tranvías y guaguas. Informan en la misma. 87

SE ALQUILA AMPLIA Y MODERna casa Lealtad 133 entre Salud y Dragones, zazuán, sala, recibidor, cinco cuartos, dos baños intercalados, comedor, pantry, cocina, cuarto y servicio criados, galería, patio y traspatio y lavadero. Informan en la misma. 87

INFANTA 62, ENTRE 25 Y 27, ALtos modernos, terraza, gabinete, sala, recibidor, tres cuartos, baño intercalado, comedor al fondo, cocina cuarto y servicio de criados.

NEPTUNO 202 ALTOS, ESQUINA Lucena, sala, comedor, 3 habitaciones, baño, cocina. La llave en la bodega. U-5681. 87

EN $30-00 SE ALQUILA EL PRImer piso de la casa Jesús María 47, esquina de fraile. La llave en los bajos. 87

AMARGURA 68, ALTOS, SE ALQUIla barata esta amplia y fresca casa. Cinco habitaciones y demás comodidades. Llave e informes. Enrique, Aguiar 95, altos.

SE ALQUILA GERVASIO 30, BAjos, sala, recibidor, 3 cuartos, baño completo intercalado, comedor, cuarto y servicio de criados. Abierta 2 a 5. Teléfono F-4262.

ALQUILO, GLORIA 194, ALTOS, ESquina Rastro, sala, comedor, tres cuartos y uno grande, en la azotea, con abundante agua. Informan en la Bodega de Gloria y Rastro.

SE ALQUILAN LOS BAJOS DE CONsulado 55, para Oficina y vivienda, con zaguán, sala, saleta, 5 cuartos, dos baños y cocina. Informan, en los altos.

ALQUILANSE LOS ALTOS DE SAN San Lázaro 125, entre San Nicolás y Galiano, sala, saleta, cuatro habitaciones, baño, comeodr y cocina. Espléndida veintilación. Informan en los bajos.

LEALTAD NUMERO 125, ENTRE San Rafael y San José, próximos a desocuparse bellísimos altos, con sala, antesala con división de columnas, 3 hermosas habitaciones, baño intercalado, comedor al fondo, servicios generales de servidumbre. Precio inigualado. Informes: Goizueta. F-3937.

ALQUILO ESPLENDIDO CHALET, San Rafael 302 esquina. Ronda, sala, comedor, gabinete, cocina, cuarto criado con servicio, garage y 6 habitaciones con 2 baños, También alquilo apartamentos grandes y chicos.

$35. MODERNOS BAJOS SAN LAzaro 341, inmediato Universidad. Sala, saleta, comedor, 4 cuartos, baño intercalado, agua abundante. Enséñase 9 a 5. Dos meses fondo. Dueño: F-5471. 87

SE ALQUILA UN PRIMER PISO, EN Lamparilla 35, esquina a Compostela. Compuesto de sala, comedor, dos cuartos, cocina y demás servicios. Informan en los bajos.

ALQUILO, SAN RAFAEL 152¾, ALtos, entre Marqués González y Oquendo, con 6 cuartos, baño intercalado, comedor al fondo. Alquiler: 40 pesos. Llave en los mismos.

SE ALQUILA UNA CASA EN 15 pesos en la calle de Hornos entre Príncipe y 27, letra L, informan al lado, teléfono FO-2660.

FINLAY 85 (BAJOS) ANTES ZANja, a media cuadra Belascoaín y Escuela Medicina; alquilo espaciosa casa acabada decorar compuesta sala y saleta espléndidas, cuatro grandes habitaciones, comedor corrido al fondo, baño interior completo, patio, traspatio, cuarto y servicio criados Llave en la misma 10 a 12 y 2 a 6 Informes: U-2904.

SE ALQUILA LA PLANTA BAJA, DE la casa Cienfuegos número 39, entre Gloria y Misión. Se compone de un gran espacio, en parte, cubierto con una amplia y sólida barbacoa.

ALQUILO SAN NICOLAS 145, DOS plantas, sala, saleta, cuatro cuartos cocina y servicios. Informes: Figuras 3 A, teléfono A-0384. 87

ALQUILO HERMOSOS ALTOS MANrique 76 entre San Miguel y San Rafael. Sala, recibidor, 5 habitaciones, comedor, baño, cocina, 2 cuartos criados y servicios. Llave en la misma. Informan: Empedrado 49.

¡CREALO ¡NO!

TODAVIA PUEDE ALQUILAR A BAJO PRECIO

VEA RELACION O LLAME AL TEL. M.6747

CASAS

De sala, comedor, tres y cuatro habitaciones, baño intercalado, cocina, cuarto y servicio de criados:

Marina núm. 16 C.	27.00
San Lázaro núm. 12	$ 52.00
Genios es. a Morro	37.00
Marina núm. 2, (Carreño)	40.00
Pasaje Infante y Mayía Rodríguez	15.00
Subirana núm. 46, esq. a Peñalver	29.00
Trece núm. 6, esq. a M.	22.00

De sala, comedor, dos habitaciones, baño y cocina:

18 entre 9 y 11	20.00
12 y 23	18.00
Esperanza núms. 117 y 119	12.00
San Ignacio núm. 25	11.00
Correa 5-E., altos	15.00
Correa núm. 5-A., bajos	25.00

GENIOS ESQ. A MORRO

ALQUILERES

87— HABANA

VIRTUDES 143, PRINCIPAL, MOderno, sala, saleta, 5 cuartos, baño intercalado, salón comedor al fondo, cuarto y servicio de criados, cocina de gas, calentador y abundante agua. Informan mismo edificio. Teléfonos: U-1398 y M-6947. 87

$25.00: ESPLENDIDOS ALTOS DE esquina muy frescos, 3 habitaciones, baño completo intercalado, sala y comedor. Entre dos líneas del tranvía. Agua abundante. Vigía esquina Fernandina. 87

EMPEDRADO 49, SE ALQUILA HERmoso cuarto piso en edificio moderno con ascensor e incinerador. Sala, comedor, dos habitaciones, baño y cocina. Informa el conserje.

MAGNIFICOS BAJOS: $45.00

Progreso 14, frente National City Bank, sala, saleta, 4 cuartos, soberbio baño intercalado, comedor, cocina, cuarto y baño de criados. Muy moderna. Excelente vecindario. Llave, Portero. Informes: F-5843.

ARAMBURO Y ANIMAS. ALQUILO modernos pisos con sala, comedor, 2 y 3 habitaciones, baño y cocina. Llaves en misma. Informan: Empedrado 49. 87

VIRTUDES NUMERO 48, ENTRE Aguila y Galiano. Amplísimo local, cerca de novecientos metros de superficie, en el lugar más céntrico de la Ciudad. Edificación moderna, comodidad e higiene, propio para una importante industria o casa comercial. Precio muy rebajado. Informes Goizueta. F-3937. Imposible encontrar un local tan bien situado. Véalo.

ALQUILO AMPLIOS Y LUJOSOS ALtos, Manrique 75, media cuadra San Rafael, sala corrida, saleta o comedor corrido, 4 cuartos, lujoso baño de familia, amplia cocina, servicio de criados. En los mismos, de 9 a 11 y de 2 a 5.

ALQUILO AMPLIOS Y LUJOSOS ALtos, Villegas 9, media cuadra Parque Zayas, sala corrida, recibidor, gabinete, 2 cuartos, comedor corrido, baño familia completo, cocina, servicio de criados; y recibidor, 3 cuartos, baño de familia, gran baño, azotea, etc., altos. En los mismos, de 9 a 11 y de 2 a 5.

INFANTA NUMERO 79, CASI ESquina a Salud. Precioso y amplio local, próximo a desocuparse, en el lugar de mayor movimiento de tráfico de La Habana, propio para comercio, representaciones, comisiones o industria. Precio verdaderamente inigualado. Informes: Goizueta. Telf. F-3937.

SAN RAFAEL Y LUCENA, PRIMER piso, sala, recibidor, 4 cuartos, baño intercalado completo, comedor al fondo, cocina, cuarto y servicio criados. Informes: Ferretería de Belascoaín y San Rafael. U-5215. Precio de situación.

SAN MIGUEL NUM 51

Entre Galiano y San Nicolás. Próximos a desocuparse el entresuelo y pisos altos de esta hermosa casa. Se oyen proposiciones, para el arrendamiento de uno y otros. Pueden verse a todas horas. Para informes: F-1269 y A-9619.

SE ALQUILA, MONTE 170, ALTOS, sala, saleta, cuatro habitaciones, comedor al fondo, baño intercalado, terraza, cuarto y servicio de criados y cocina, Monte 170. A-2066.

SE ALQUILA, SAN JOAQUIN 33, ALtos, entre Monte y Omoa, sala, comedor, 4 cuartos, cocina y baño. Precio último: $30.00. Llave, al lado. Dueño: Villegas 78, Ferretería. Dos meses en fondo.

REFUGIO 41, PRIMER PISO ALTO, sala, comedor, cuatro habitaciones, dos servicios. Llave, Bodega esquina Industria.

SE ALQUILA UNA CASA CALLE Chávez 19 a una cuadra de Reina, tiene sala, saleta, 2 cuartos, cocina y comedor. La llave en la misma.

ALQUILO: SALA Y SALETA GRANde. Unico inquilino, para oficina, clases o comisionistas. Escobar 107, altos, casa moderna.

OQUENDO No. 21 ENTRE SALUD Y Jesús Peregrino, se alquila con sala, comedor, dos habitaciones bajas, una alta y servicios. Informan en la bodega de Salud y Oquendo.

88— VEDADO

SE ALQUILAN LOS ALTOS DE LA casa Línea No. 63 esquina a A., compuestos de sala, recibidor, cinco cuartos, hall, comedor, dos baños intercalados, cocina, pantry, dbole terraza, dos cuartos y servicio de criados y garage. Informan: M-1510.

ALQUILO UNA CASA EN EL VEdado calle 2 No. 170, con sala, saleta, comedor, pantry, Informes teléfono F-1195. 88

F. NUMERO 268, ENTRE 27 Y 29, edado, sala, comedoVr, cuatro habitaciones, dos baños, cuarto baño de criados, pantry, con o sin garage. Informes en el mismo. F-5487.

CALLE 17 CASA DE 7 CUARTOS, sala, saleta, comedor, garage, dos baños, $14.000, esquina Habana, Animas dos plantas establecimiento 7,.500 pesos. Zanja 119, García. teléfono F-1363.

14 171 ENTRE 17 Y 19, SALA, ANtesala, comedor 4 cuartos, baño, 3 terrazas, garage, cuarto de criada, cuarto chauffeur. Informan A-4486. Precio: $45. Llaves bajos.

ALQUILO MODERNOS ALTOS, 23 esquina a Cuatro, Vedado, recibidor, comedor, sala, 3 habitaciones, baño, cocina de gas, cuarto y servicio de criados.

SE ALQUILA LA CASA CALLE 15 entre 12 y 14, No. 498, compuesta de jardín, portal, sala, 3 cuartos, hall y traspatio. 88

F. NUMERO 268, ENTRE 27 Y 29, Vedado, sala, comedor, cuatro habitaciones, dos baños, cuarto baño de criados, pantry, con o sin garage. Informes, en el mismo. F-5487.

VEDADO, CALLE 9 No. 5, ALTOS, entre K y J, Alquilo casa moderna sala, saleta, 4 cuartos, baño intercalado, hall, comedor fondo, pantry, cuarto criados y chauffeur. Garage, 50 pesos. Llave bodega. F-1183.

ALQUILO MODERNOS ALTOS, PRImer piso, 23 esquina F., Vedado, recibidor, comedor, sala, cuatro habitaciones, baño, cocina de gas; y 23, esquina a 4, recibidor, comedor, sala, tres habitaciones, baño, cuarto y servicio de criados.

VEDADO: 29 ENTRE 28 Y 30, REparto Kohly, planta baja, portal, sala, comedor, 4 cuartos, 2 baños, cocina, un cuarto de trastos, $23, muy fresca. Informan en el alto.

SE ALQUILA CASA FRESCA Y COmoda, en lo mejor del Vedado, Cuatro número 26 entre 13 y 15. Precio: 32 pesos. Llave, al lado. Informan: M-7657.

MAGNIFICOS BAJOS: $22.00

Calzada 37, entre J. y K., Vedado: jardín, portal, sala, comedor, 2 cuartos, baño, cocina carbón. Muy buenos vecinos. Llave: Bodega. Informes: F-5843.

89— CERRO Y PALATINO

CASA A 12 PESOS, BUENA, PORTAL sala, 2 cuartos y fresca, Prensa 19 esquina a San Cristóbal, una cuadra del tranvía del Cerro, llaves en bodega de esquina.

90—MARIANAO Y SUS REPTOS.

SE ALQUILA, EN EL REPARTO Kohly, a una cuadra de la Calzada de Columbia, Avenida Central 9, hermosa residencia, de dos plantas, cinco amplias habitaciones, dos baños intercalados, sala, comedor, biblioteca, pantry, cocina, servicio de criados y garag para dos máquinas. Puede verse, de 4 a 6. Informan: Telf. F-4538.

ALQUILERES

90—MARIANAO Y SUS REPTOS.

SE ALQUILA COUNTRY CLUB Park, casa de una planta, 4 cuartos, baño, sala, comedor, garage para 2 máquinas cuartos de criados, jardín con mucho terreno. Informes: calle 3a. 381 bajos, entre 2 y 4. Vedado. 90

AMPLIACION DE ALMENDARES: Séptima entre 11 y 12, jardín, portal, sala, comedor, cocina, cuatro cuartos, baño intercalado, patio, garage aparte, con dos cuartos y servicios. Informes: M-8767.

SE ALQUILA GRAN RESIDENCIA, de dos plantas, once habitaciones, garage muy grande y jardín, esquina Reparto Almendares, 14 y Primera. Informan: Diez de Octubre 199.

VIVA SALUDABLE: ALQUILAMOS los más hermosos, modernos, ventilados, cómodos e independientes altos, Almendares 11, entre 14 y 16, próximo Crucero, Tranvías Marianao-Playa, Colegios, Stadium Tropical, 3 cuartos, etc. Véalos, 2 a 6. Informamos: A-9115.

SE ALQUILA EN BELLAVISTA Y Segunda, media cuadra del Precinto, portal, sala, comedor, dos cuartos, cocina, baño, jardín, frutales, 12 pesos. 90

ALTURAS DE ALMENDARES. AVEnida de la Paz 75, chalet nuevo, elegante, cómodo, se alquila para Agosto primero. Cinco grandes dormitorios familia, dos baños, closets, garage, etc. Acera de la sombra y brisa, cerca tranvías y ómnibus, $75. Teléfono FO-1095. 90

91— J. DEL MONTE Y LA VIBORA

ALQUILO CASA QUIROGA No. 3, moderna, una cuadra Calzada, sala, 3 cuartos, comedor, baño completo, cocina, patio, informan 10 de Octubre 372, frente Iglesia. I-6266.

EN LA VIBORA

ALQUILO BARATOS LOS ALTOS San Anastasio 94, entre Can Francisco y Milagros, terraza, sala, saleta, 4 cuartos, hermoso baño intercalado, galería corrida de cristal y persiana, cocina de gas, cuarto y servicio criados y un lavadero en la azotea. Agua abundante. Informan en los bajos. X-2805.

LAGUERUELA 29, VIBORA. ALquilo casa moderna, con jardín, portal, sala, recibidor, 6 habitaciones, 2 baños (uno de gran lujo), garage y terraza al fondo. Precio: $40.00, (sin rebaja). Llaves al lado Informa M. Quiñones, teléfono M-5842.

ALQUILO ALTOS SAN RAMON No. 50, entre San Joaquín y Jesús del Monte, precio: $25.00, las llaves en la bodega. Informan: Jesús del Monte 230, teléfono I-5422.

ALQUILO VERDADERO SANATOrio, jardín, portal, dos grandes habitaciones, servicio sanitario completo, agua todas horas, Luz entre Morell e Iznaga, Víbora. Informan: Villa Juanita. I-1222.

LINDA CASA $20.00, JARDIN, PORtal, sala, amplio comedor al fondo, tres habitaciones, dos baños, hall, cocina. Carros y guaguas, media cuadra Dolores 62, entre Porvenir y Octava. Víbora. 91

ALQUILO CASA JARDIN, PORTAL, sala, recibidor, 3 cuartos, baño completo, comedor, cocina y servicios de criados. Carmen No. 150 A entre Goicuría y Mayía Rodríguez. Informa Ramos en la misma y en Monasterio 2, Cerro.

ALQUILO HERMOSA CASA, ARMAS 28, entre Santa Catalina y San Mariano. Alquiler: 28 pesos. Llave: Bodega de Armas y Santa Catalina, Víbora.

$9.00, CON TRES LUCES TODA LA noche, sala, cuarto, cocina, baño y azotea. Agua abundante, Armas número 72, entre Santa Catalina y San Mariano, Víbora. Telf. X-2068.

SE ALQUILA, O-FARRILL 43, ENtre Luis Estévez y Lacret, con sala, tres cuartos grandes, baño y muchas comodidades. Informan: O-Farrill 29. Telf. I-3722.

SE ALQUILA UNA CASITA EN LA Víbora en la calle Vista Alegre 32 entre Lawton y Armas, con portal, sala, 2 cuartos, comedor, servicio completo, cocina y patio Precio: 13 pesos. 91

ALQUILO 10 DE OCTUBRE 420, BAjos, portal, vestíbulo, recibidor, sala, cuatro cuartos, baño completo, comedor, cocina, ecuarto y servicio de criados, garage, cuarto y servicio de chauffeur. Informan F-2314.

92—STOS. SUAREZ Y MENDOZA

ALQUILO CASA 21 PESOS SANTOS Suárez, portal, sala, 3 habitaciones baño intercalado, comedor, cocina, patios, moderna, ventilada. Sola No. 22, entre Libertad y Pasaje, 2 meses en fondo. 92

CASITA INTERIOR SE ALQUILA en Cortina No. 42, entre Santa Catalina y Milagros, a media cuadra de la línea de Santos Suárez, $7.00.

AVENIDA SERRANO, ESQUINA A Santa Irene, chalet de dos plantas, 5 habitaciones y dos baños, en los altos; sala, living room, comedor, garage y demás servicios, en los bajos. Informes, al lado.

ALQUILO, VISTA ALEGRE 123, ENtre D-Strampes y Figueroa, altos, con cuatro cuartos, baño intercalado y comedor al fondo. Garage. Alquiler 30 pesos. Informan: Telf. I-5803.

93— LUYANO

ALQUILO CASITA, ACABADA DE construír. Calle 12, letra F., entre ómnibus por la esquina, propia para matrimonio Informan: Campanario núm. 59.

ROSA ENRIQUEZ No. 75, ENTRE Pedro Pernas y Matías Infanzón, hermosa casa para amplia familia, 20 pesos, dos meses en fondo. Informan Neptuno y Soledad. Jess Picos, U-1360. 93

97— GUANABACOA, REGLA Y CASA BLANCA

GUANABACOA. MACEO 8½, UNA casa para industria con 2 patios, suficiente agua. Informan en la esquina. 97

98— ALQUILERES VARIOS

TRASPASO CASA DE INQUILINAto por enfermedad. Buen punto. Informes: O-Reilly 82, bajos, teléfono M-3339. 98

ALQUILO PLANTA PASTEURIZAR leche en perfectas condiciones de funcionamiento a diez minutos de la Habana, por Carretera Central. Se da barata, con buenas garantías. F-4099 y X-1097. 98

ARROYO NARANJO: SE ALQUILA una hermosa residencia, cuatro habitaciones, sala, hall, gran comedor, baño intercalado, cocina, pantry, despensa, cuarto de criados y servicio, garage, portal al frente y fondo, tres mil metros terreno, muchos frutales y jardín. Se admiten proposiciones de compra. Informes, en la misma. Telf. A-9411, Calzada Bejucal número 72, entre Luz y Avenida Soto, a 50 metros del Paradero del Tren de Rincón. 98

PARA EL VERANO

Se alquila casa lindísima, amueblada. En el campo, cerca de la ciudad Sarasota, y frente a la Bahía Sarasota. Diez minutos del Golfo de México. Seis cuartos, sala grande, comedor, biblioteca, cocina, piazza grande. Piso segundo: cuatro cuartos grandes y baño. Tercer piso: dos cuartos para criados. Garage para dos máquinas. Mucho terreno con árboles frutales y jardines. Precio razonable. Para información escrita: Mr. F. G. Crawford, Crawford Manor, Sarasota, Florida.

SE SOLICITAN

99- SOLICITUD DE ALQUILERES

DESEO ALQUILAR CASA MODERna, de Correa a Santa Emilia y de Serrano a la Calzada o inmediaciones, para corta familia, de 3 o 4 cuartos, con garage y cuartos de criados. Doy las garantías que se me pidan. Llamen: Telfs. F-1000 y F-2425. 99

SEÑORITA AMERICANA SOLICITA apartamento pequeño con o sin muebles, en Vedado, preferible en azotea. Precio razonable. M-7730 de 9 a 6. 99

102— AGENCIAS DE COLOCACIONES

«LA MATANCERA»: A-7740, SERVImos rápidamente criadas, cocineras, choferes. Toda clase de servidumbre y empleados de ambos sexos, con referencias. Sol 111, entre Egido y Villegas B-9

103- CRIADAS Y CRIADOS

SE SOLICITA UNA CRIADA DE manos, de color, cubana, que duerma en la colocación. Si no tiene referencias que no se presente. Calle 29 No. 38 entre A y B, Vedado.

SE SOLICITA UNA CRIADA DE mano. Se piden referencias. Informes: FO-1609.

SE SOLICITA UNA JOVEN ESPAñola, que tenga referencias, para los quehaceres de corta familia, en Maloja número 23, altos, primer piso, que duerma en la colocación. Sueldo: 12 pesos. 103

104- COCINERAS Y COCINEROS

SE SOLICITA UNA MUCHACHA ESpañola para cocinar y limpiar, tiene que dormir en la casa, sueldo: 12 pesos. Calle de Mendoza, G. Gutiérrez, la Ceiba. 104

SOLICITO UNA JOVEN COCINERA, que sepa cocinar. Sueldo: 15 pesos, 6 y 21, altos, Vedado.

SE SOLICITA UNA BUENA COCINEra y repostera, blanca o de color, que sepa bien su obligación. Que sea muy limpia y duerma en la colocación. Que traiga recomendación. Sueldo: 8 pesos, Bella Vista 1, esquina a Primera, Arroyo Apolo, 3 cuadras del Apeadero Central.

110- LAVANDERAS-LAVNDEROS

UN JOVEN CHINO LAVANDERO, fino, desea casa particular o criado de mano, sabe su obligación, informan zanja No. 8, 2o piso. Preguintar Rogelio Jó. 110

114- AGENTES Y VENDEDORES

SOLICITAMOS 2 HOMBRES DE buena presencia y con referencias para emplearlos en importante compañía americana. Manzana de Gómez 218 de 8 a9 a.m. Señor Artola.

SOLICITAMOS AGENTES VENDEdores Habana e interior República, para vender los productos «Puro», directamente a consumidores. Informarán: Edificio Larrea, departamento 217. Interior, remitir dos sellos rojos. 114

SOLICITAMOS REPRESENTANTES, en todos los pueblos del Interior: crema de afeitar, sin brocha, marca, calidad. Escribir: «Especialidades Nacionales», Infanta 87, altos, entre Valle y Zapata, Habana.

NECESITO VENDEDOR COMPETENte y con garantía, garantizándole un promedio de $90.00 mensuales. Informan: Animas número 185, altos, esquina a Soledad.

CANCIONERO-SOUVENIR «CARLOS Gardel», con todas sus canciones. Muchísimos detalles interesantes. Biografía completa. Remita sellos de Correo a San Rafael 171, «La Predilecta», Habana. Precios especiales, en cantidades.

NECESITO DIEZ AGENTES BIEN portados para trabajar artículos americanos de gran aceptación. Hospital 100, bajos, preséntese de dos a cuatro p.m. 114

ATRACTIVA PROPOSICION PARA hombres interesados ganar sobre $100.00 mensuales en honorable ocupación, trabajando desde su casa, Pida informes Universal (Box 3, Station I, New York).

SOLICITAMOS AGENTES EXPERtos y competentes, en la venta de especialidades. Oficina de la Calvicie «Newsprout», Obispo 56. Telf. A-9508.

PARA LA HABANA E INTERIOR de la Isla, necesitamos vendedores activos, ganando magnífica comisión, por adelantado. Artículo fácil, atractivo y útil. Gorriarán y Michelena, Edificio La Metropolitana 809, Habana.

115- OFICINAS

NECESITO MUJER JOVEN PARA atender teléfono en oficina comercial y otra sepa escribir máquina, sueldo, $25. También necesito un chaufeur y un jardinero, 20 pesos. Compostela 58, agencia. 115

TAQUIGRAFA MECANOGRAFA. ESpañol-inglés, desea trabajar fija o por horas. Experiencia y referencias. No tiene pretensiones. Monte 133, Departamento No. 8. 115

SE DESEA COLOCAR UNA MUCHAcha española, de cocinera. Es buena cocinera. Tiene buenas referencias. Informan: F-5455.

117- SOLICITUDES VARIAS

OFERTA ESPECIAL, A PERSONAS solventes, para establecer un negocio: Si su negocio va bien o mal, un comerciante bien conocido, relacionado en La Habana y en toda la República, ofrece sus servicios, organización y la más decidida cooperación en administración, representación, distribución, venta, propaganda ultramoderna, suficientemente capacitado para iniciar una obra en sus negocios, que redunde en máximo beneficio y popularidad de sus productos y firma. Ofrece referencias a su entera satisfacción. Prefiere oferta atractiva, sólida, fundamental y seria. Escriba a: EMCH, Departamento de Anuncios Clasificados, DIARIO DE LA MARINA.

SOLICITO COMPRADOR PARA UN trapiche. Buena venta. Casi se regala, por no poderlo atender su dueño: Informan: San Isidro 42, Ismael.

UN EXDETECTIVE INGLES, CON muchos años de experiencia, desea colocarse con familia particular o caballero, como hombre de protección. Vapor número 43, Apartamento 52, piso. Telf. A-8030.

FACILITAMOS TRABAJO EN CASA, Habana e interior. Buena remuneración. Mande sellos para respuesta. Partida Publishing Co., Apartado 843 México, D. F. 117

HOMBRE DE CAMPO, ENTENDIDO soltero, de mediana edad. Sueldo: 20 pesos, casa y comida. Llamar a FO-7575. 117

PARA UNA FINQUITA CERCA LA Habana solicito práctico en agricultura vegetales y jardín, si casado, mujer ayudaría en algunos quehaceres casa. Diga edad nacionalidad, experiencia y pretensiones. Unicamente por escrito a José Fernández Fernández, Lamparilla 58, segundo piso, Habana.

SE OFRECEN

118- CRIADAS Y CRIADOS

DESEA COLOCARSE UN JOVENCIto para una lehcería o casa particular, no tiene pretensiones, llame teléfono X-2329. Pregunten por Chiquitico. 118

SE OFRECE CRIADA DE CUARTOS española, sabe arreglar ropa fina, otra de comedor sirve a la rusa, las dos tienen muy buenas referencias. Teléfono M-1534.

SE OFRECEN

118- CRIADAS Y CRIADOS

SE OFRECE CRIADO DE COMEDOR español, experto en el servicio a la rusa, hace coteles, plancha toda clase de ropa, buenas referencias. Teléfono A-3343. 118

SE OFRECE UN BUEN CRIADO DE bano español práctico en todo esmerado servicio, sirve bien a la mesa, es trabajador y formal, sin pretensiones, tiene buenas referencias. Teléfono M-1071. 118

DESEA COLOCARSE UNA CRIADA de mediana edad para la limpieza no cocina, solamente para la limpieza, en casa de Moralidad. Lleva tiempo en el país, cumple con su deber. Sin pretensiones. M-4634.

SE DESEA COLOCAR UNA CRIADA de mano española, sabe servir a la rusa, tiene buenas referencias. Teléfono U-2680. Salud 153.

SE COLOCA JOVEN ESPAÑOLA PAra criada de manos o cuartos, sabe cumplir con su obligación, tiene referencias. M-8810.

SE OFRECE UNA JOVEN ESPAÑOla, para el servicio fino de cuartos y costura. Sabe trabajar y atender ropa fina de señora. Telf. M-7789.

SE DESEA COLOCAR UN JOVEN español, para criado, camarero u otro trabajo análogo. Tiene buenas referencias y sin pretensiones. Telf. M-1149, Rivas.

SE DESEA COLOCAR UNA ESPAñola para criada de mano, sabe lavar y planchar ropa fina, no le importa salir de la Habana, es seria y formal. U-5470. 118

SE DESEA COLOCAR UNA JOVEN española, para todos los quehaceres de matrimonio solo, o para criada de mano. Sabe cocinar bien. Informan: Telf. F.3448.

DESEA COLOCARSE SEÑORA MEdiana edad para criada, manejadora o limpiar y cocina de poco familia. Garantía y Respeto. Teléfono I-6255.

SE DESEA COLOCAR JOVEN ESpañola de criada de mano o criada de comedor, es formal y trabajadora, tiene referencias de las casas en que ha trabajado G y 15 Vedado F-5712.

DESEA COLOCARSE UNA SEÑORA española de criada de mano, de mediana edad. F-2526.

SE OFRECE JOVEN ESPAÑOLA PAra criada de mano. San Rafael 136 altos. 118

SE DESEA COLOCAR UNA ESPAÑOla, para el servicio de un matrimonio o corta familia; y otra, por horas. U-5666.

SE DESEA COLOCAR UNA JOVEN española, de criada de mano o de cuartos. Sabe cumplir con su obligación y tiene referencias. Telf. F-2535, Línea y 10, jardín «La Areca».

SE DESEA COLOCAR UNA JOVEN española, de criada de mano, o para cocinar y limpiar, siendo matrimonio solo, o para hotel. Tiene referencias. Telf. FO-2762.

SE DESEA COLOCAR UNA MUCHAcha española, de 17 años, para criada de mano o manejadora. En la misma, una señora de mediana edad, para todo trabajo. Las dos vienen del campo. Informes: Telf. FO-1896.

SE DESEA COLOCAR UNA ESPAÑOla, de criada de mano. Sabe servir a la rusa. Telf. U-2680, Salud 153

DOS CRIADAS DE MANO ESPAÑOlas desean colocarse, una sabe cocinar y tienen recomendaciones Aguila 231, tels. M-1149 y A 3090. 118

DESEA COLOCARSE UNA MUCHAcha española de criada de mano, tiene referencias, en casa de moralidad, se queda en la colocación, sabe trabajar. Teléfono X-3097.

119- COCINERAS Y COCINEROS

SE DESEA COLOCAR UN COCINEro Repostero de color, que trabajaba en el Hotey Cabarrouy, San Diego de los Baños. Zanja 108, altos, teléfono U-6641. 119

SE DESEA COLOCAR UNA MUchacha de color, menos para cocinar. Teléfono M-5381.

DESEA COLOCARSE COCINERA práctica en el oficio, hace repostería, va a los repartos, desea familia de moralidad. M-8753

COCINERO CON BUENAS REFErencias, de mediana edad se ofrece para casa particular, voy a todas partes. Teléfono M-4309. Bodega.

UN JOVEN COCINERO REPOSTERO chino desea colocarse en casa particular sabe cocinar criolla y española, tiene referencias. Informes: preguntar por Alfredo Heng, calle Manrique 77, altos, teléfono M-7344.

COCINERO Y REPOSTERO JOVEN chino, desea colocarse en casa particular, sabe cocinar bien a la criolla, española y americana, tiene buenas referencias, sabe cumplir con su obligación. Informan: calle Zanja No. 25, altos, teléfono M-4104

SE OFRECE COCINERO REPOSTEro español, para casa particular o de comercio, no tiene pretensiones, es hombre solo y sale al campo, tiene referencias. Trocadero No. 28, Teléfono A-0347. 119

DESEA COLOCARSE UNA MUchacha española para cocinar y limpiar. Tiene referencias. M-4632.

SE OFRECE ADMINISTRADOR DE Bienes con garantía, lleva muchos años corriendo con propiedades, las atiendo personalmente, para que no sufran engaños los propietarios con las reparaciones de las mismas. Teléfono U-9733. García.

DESEA COLOCARSE EN CASA

particular joven chino maestro cocinero repostero. Cocina criolla, española, francesa americana. Hace pan, cumple su obligación A-4324 Tintorería, Manriquie 103.

GRAN COCINERO FINO, ASIATICO desea colocarse casa particular, muy práctico criolla, española y francesa, hace dulces variados, limpio y formal, tiene muy buenas referencias. M-4339. 119

JOVEN ESPAÑOLA SE OFRECE PAra cocinar: sabe repostería o para limpiar a matrimonio solo en casa de moralidad. Sueldo: $15 pesos en adelante, no duerme en casa. Teléfono F-5712. 119

SE DESEA COLOCAR UNA JOVEN para cocinar y limpiar o por horas F-6169, informes 119

SE OFRECE UNA COCINERA INglesa. Informes en el teléfono F-4186. 119

UN EXPERTO COCINERO Y REpostero chino, desea colocarse en casa particular, sabe bien su obligación, sabe cocinar a la criolla, española y americana. Tiene buenas recomendaciones. Animas y Manrique. M-4042. Francisco Lee.

JOVEN AMERICANA DE COLOR, desea colocarse de cocinera criolla y americana, buena repostería, tiene referencias. F-6116. Mary.

SE DESEA COLOCAR UNA JOVEN española, para cocinar y limpiar, siendo corta familia. Tiene buenas referencias. Telf. U-7071.

SE DESEA COLOCAR UNA MUCHAcha española, para cocinar y limpiar. Tiene referencias de donde trabajó. Telf. F-3315.

ESPAÑOLA DESEA COLOCARSE PAra cocinar y limpiar para matrimonio o corta familia, tiene recomendaciones. F-3801. 119

SE DESEA COLOCAR UNA MUCHAcha española para cocinar y limpiar; sabe cumplir con su obligación. Maloja 53 entre Rayo y San Nicolás.

SE OFRECEN

119- COCINERAS Y COCINEROS

UN JOVEN CHINO COCINERO ESpecial, para casa particular Cabe cocinar bién a la criolla, americana, francesa y española, repostero. Hace plaza. Llamar a ArmandoMas al teléfono A-9750, Aguila 106, altos esquina a Barcelona. 119

DESEA COLOCARSE COCINERA REpostera, cocina a la criolla y española, seria y trabajadora, prefiere repartos, o campos, desea casa honorable, tiene referencias. Telf. A-6407.

SE DESEA COLOCAR UNA ESPAñola, para cocinar o para limpiar; en la misma, otra, para limpiar. Informan: M-4834.

COCINERO, BUENA REPOSTERIA y pasteles americanos. Especialidad en cocina criolla y americana. Es económico y hombre solo. A-0515.

SE OFRECE UN JOVEN, DE COLOR, para cocina particular. Tiene referencias. Informes: Telf. M-4736.

SE DESEA COLOCAR UNA JOVEN española para cocinar y limpiar, si es corta familia, o para cuarto, entiende algo de costura. Telf. F-4771.

SE DESEA COLOCAR UUNA ESPAñola, de mediana edad, para cocinar. Tiene referencias. Telf. F-3240.

SE OFRECE UNA JOVEN ESPAÑOla, para cocinar. Es repostera y tiene referencias. Telf I-3765.

SE DESEA COLOCAR UNA ESPAñola, de mediana edad, de cocinera y repostera, o para todo, siendo corta familia. Es sola. Tiene buenas recomedendaciones. Telf. I-2733.

SE DESEA COLOCAR UNA ESPAñola, para cocinar y limpiar o criada de mano; otra, para cocinar y dormir fuera. Telf. F-6275.

DESEA COLOCARSE UNA ESPAÑOla de mediana edad para cocinar y ayudar a la limpieza. Aguila 231, tels. M-1149 y A-3090.

SE DESEA COLOCAR UNA JOVEN española, para cocinera y repostera. Tiene referencias y no le importa dormir en la colocación. Sueldo mínimo: 20 pesos. Telf. F-1938.

SE DESEA COLOCAR UN COCINEro repostero de color que en un tiempo trabajó en el Hotey Cabarrouy en San Diego de los Baños, Zanja 108 altos teléfono U-6641.

COCINERA DE COLOR DESEA TRAbajar en casa de moralidad, hace toda clase de dulces, tiene buenas referencias. Teléfono U-1423, no trabaja menos $25.00.

SE OFRECE COCINERO REPOSTEro español, para casa particular o de comercio, no tiene pretensiones es hombre solo y sale al campo, tiene referencias. Trocadero No. 28, Teléfono A-0347. 119

JOVEN CHINO EXCELENTE COCInero repostero con buenas referencias sabe cocinar bien y cumplir su obligación, lleva tiempo en el país informan Campanario 89, altos, por Antonio Li. Teléfono M-4823.

DESEA COLOCARSE COCINERA DE mediana edad para casa particular, es seria y limpia, duerme en la colocación. También se coloca para limpiar solo. Buenas referencias. Telf. U-2478, Ayestarán 20.

120- MANEJADORAS

SE OFRECE ESPAÑOLA DE MEDIAna edad para manejadora o para limpiar. Duerme en el acomodo. Tiene referencias. Chaple y Armonía No. 1, teléfono I-6098. Rafaela Brito.

SE DESEA COLOCAR UNA MANEjadora, de color, para niño no mayor de dos años. Tiene buenas referencias. Llame: Josefa. Telf. M-3339.

SE DESEA COLOCAR UNA JOVEN inglesa, para manejadora, criada de cuartos o cocinar. F-6093. Enma.

123- COSTURERAS Y MODISTAS

SE OFRECE MODISTA, PARA CASA particular, para toda clase de costura. Tiene referencias. Srta. Figuerola, Revillagigedo 143, altos.

124- LAVANDERAS Y LAVANDEROS

LAVANDERO Y PLANCHADOR asiático desea colocarse en casa particular, sabe lavar ropa fina de caballeros y señoras, informan teléfono F-6059. 124

125- CHOFERES

SE OFRECE CHAUFFEUR ESPAñol con veinte años de práctica en toda clase de máquinas, sin pretensiones, con referencias de las mejores familias. Informan Sitios 127, teléfono M-4748. 125

DESEA COLOCARSE UN BUEN chauffeurs experto toda clase máquinas y mecánica, sin pretensiones, y con esmeradas referencias de buenas casas. M-1959. 125

SE DESEA COLOCAR UN CHOFER, con 15 años de práctica, en casa particular o de comercio. Tiene referencias. Llamar: Telf. U-6509.

126- JARDINEROS

SE DESEA COLOCAR JARDINERO gricultor par a el ramo de jardinería o agricultura, frutos europeos, tiene, buenas refe rencias Informan: F-6257. 112

UN JAPONES DESEA COLOCARSE en casa particular o fincaW Llame Miguel. teléfono A-9814.

127- OPERARIOS Y APRENDICES

COCINERO CON REFERENCIAS DE las casas que ha trabajado, se ofrece para casa particular va a los repartos. teléfono M-4309, bodega.

128- AGENTES Y VENDEDORES

CON UN CONOCIMIENTO ESPLENdido en bodegas de la Habana vieja, Regla, Guanabacoa, Casa Blanca y C ojímar solicito venta a comisión o sueldo para las mismas de artículo nobles a fin de no fracasar en mi trabajo. No se pierden cuentas en el año pues respondo a la clientela. Soy cubano, socio del Centro de Vendedores Comerciales. Persona seria, casado, muchos años de práctica. Apartado 68. J. G. Bermúdez.

129- OFICINISTAS

JOVEN CUBANO (27 AÑOS) CONOcimiento perfecto de el inglés y español, tenedor de libros con experiencia, también graduado de técnico electricista en Washington, D.C. Escribe a máquina, Cervino, M-7730.

DESEA COLOCARSE UNA JOVEN de buena presencia, para oficina, experta mecanógrafa o para ayudanta auxiliar, telefonista, consultorio, dependienta, etc. Teléfono M-1959

131- OFERTAS VARIAS

SEÑORA SOLA, DE MEDIANA EDAD decente, con buenas referencias, costurera en general y práctica en toda clase de trabajo, desea encontrar una corta familia o señora sola, para su atención, mediante sueldo razonable y buen trato. Informan: Miramar número 22, Reparto Columbia.

SE DESEA COLOCAR UN MATRImonio español. Prácticos en todo, trabajadores y honrados. I-3250.

HOMBRE DE 30 AÑOS DE EDAD, desea colocación, como encargado. Entiende de mecánica y carpintería. Tiene referencias. Pregunten por Marino Gómez, San Quintín 62, casi esquina a San Salvador, Cerro, Habana.

TENEDOR DE LIBROS. SE OFREce para llevar contabilidad, por horas o todo el día por módica retribución. Conocimientos de inglés, absoluta seriedad. Referencias: Teléfono M-4687, Oficios 2, apartamento 4.

M.E.C.D. 2016

JULIO 30 DE 1935 — DIARIO DE LA MARINA — EJEMPLAR: 5 CENTAVOS

LEGISLACION PENAL

Por GASTON MORA

YA, en el año 1908, comprendió el gobierno de «la segunda intervención» —presidido por **mister Charles E. Magoon**— que era necesario dotar a Cuba de un nuevo Código Penal, y con el fin de llevar a feliz término esa reforma, instituyó una comisión con el encargo de realizarla, integrada por ilustres juristas, como **Govín, Travieso, Hevia, Lanuza, Dolz, Cueto y Landa**, la cual redactó los dos primeros libros del nuevo Código. En dicho proyecto de legislación penal se notan estas tres cualidades esenciales de toda buena ley penal: **claridad, sencillez, precisión**. Y estas tres cualidades —**sin las cuales es torpe toda ley de sanciones**— sobresalen en el libro primero, **tan claro, tan sencillo, tan preciso**, que **contrasta**, singularmente, con la **obscuridad, complejidad e imprecisión del similar del Código vigente**. Nada de graduación y divisibilidad de penas. Nada de escala general y de escalas graduales. Nada de grados tomados de una escala y de grados tomados de otra escala. Nada de tablas demostrativas **para aclarar la obscuridad, la complejidad y la imprecisión** de los preceptos estatuidos para la aplicación de las penas. Con la reforma proyectada no había necesidad de hacer cálculos aritméticos para graduar y dividir las penas. No se necesitaba de los «cuadros sinópticos», de **Viada**. No se necesitaban las tablas de **García Moreno** para determinar la duración y cuantía de las penas y las escalas de cada una de «las inferiores». No se necesitaba calcular el máximo, el medio y el mínimo de las penas divisibles. No se necesitaba que el Tribunal Supremo hiciese declaraciones y fijase reglas para la formación de determinadas penas. La **reforma esencial** consistía en disponer, en el artículo 76, del proyecto consabido, que los jueces y tribunales, al dictar sentencia, podrían fijar la pena como lo estimaren justo, **dentro de los límites** establecidos por la **ley a la que sea de aplicarse** al hecho punible de que se trate, y conforme a **su prudente arbitrio, apreciando las circunstancias que concurrieren en el hecho punible y en el que lo ejecutare** y que sólo en los casos señalados por la ley, podrían aumentarse, disminuirse o conmutarse las penas. Y poniendo fin a la arbitrariedad en materia de multas —arbitrariedad subsistente— disponía el proyecto de que hablamos, «que el límite mínimo de la multa —artículo 60— sería el de **un peso**, y el máximo de **diez mil**, salvo lo que se estableciera en el Código para casos determinados».

Repetimos que siendo cualidades esenciales de toda buena ley penal **la claridad, la sencillez y la precisión**, y advirtiéndose **la ausencia** de ellas en el actual vetusto Código Penal, que las ha sacrificado **en aras de una estructura apatatosa y enfáticamente científica**, no se concibe que se haya mantenido y se mantenga todavía el vigente Código Penal, hecho en España en 1870, y promulgado en Cuba en **1879**. Si ese Código es abstruso, embrollado, enmarañado, incomprensible en su torpe y desacreditado sistema de aplicación de las penas, fundado en **la graduación y divisibilidad de las** sanciones —sistema que nadie ha celebrado ni copiado al hacerse las nuevas leyes penales de los países más adelantados— no se concibe, en verdad, que todavía haya en Cuba quienes propugnen ese Código. «No lo defenderían, decía un abogado, muy inteligente y de mucho «esprit», si tuvieran que aplicarlo **sin el auxilio** de tablas demostrativas y de cuadros sinópticos, y de las aportaciones doctrinales —más o menos acertadas— del Tribunal Supremo, de España». El legista, a quien aludimos, dijo lo que precede, con motivo de haberle ocurrido lo siguiente, según hubo de referirsenos.

Una vez se le presentó a nuestro gran Lanuza, de quien era amigo particular, y le pidió que le explicase **con claridad, sencillez y precisión, «las cinco reglas»** que enumera el artículo 74 del vigente Código sobre graduación de las penas a que se refiere ese precepto legal. Le pidió igualmente, que **con claridad, sencillez y precisión** le explicase el contenido del artículo 75, y el contenido del artículo 81. El doctor Lanuza, complaciendo a ese amigo suyo, le explicó, lo mejor que pudo, los textos legales acerca de los cuales se le consultaba. Y cuando concluyó sus explicaciones, preguntó al consultante si ellas le satisfacían y éste le contestó: «Le confieso, sinceramente, que no las he comprendido. No las hallo —perdóneme usted— **ni claras, ni sencillas, ni precisas**. Tendría usted que dármelas por escrito, para estudiarlas detenidamente». Y Lanuza, **sonriente**, le replicó: «Realmente, los textos legales consultados adolecen de obscuridad. No son sencillos y claros. Tienen este defecto. Consulte, en cada caso que se le ofrezca, en su práctica, los cuadros sinópticos de Viada».

Esperamos que pronto tendremos un nuevo Código Penal, **tan sencillo, tan claro, tan preciso**, como debe serlo toda **legislación punitiva**. Bien está que, al hacerse, se tengan en cuenta las doctrinas científicas penales más acreditadas ahora en los pueblos de más elevada cultura jurídica. Pero debe procurarse, debe hacerse todo lo posible, porque los textos positivos que las contengan, sean perfectamente sencillos, claros y precisos. Su **comprensibilidad** debe ser fácil para todos los ciudadanos, no bastando que lo sea únicamente para una **elite** o clase profesional. Un Código Penal, más que una obra científica, debe ser una obra de buen juicio y de sentido práctico. Decía el eminente escritor español **Castro y Serrano**, que las cualidades más preciosas en un escritor eran «**la concisión, la claridad y la amenidad**.

A nuestra vez decimos que las cualidades más esenciales en un Código Penal deben ser **la claridad, la sencillez y la precisión**.

EDEN LLEVA A GINEBRA INSTRUCCIONES SOBRE EL PLEITO ITALO-ABISINIO

Se detendrá en París, aunque no se tiene esperanza en su entrevista con M. Pierre Laval

Por su parte las seis personas que van en representación de Italia a Ginebra, se asegura que llevan la consigna de no permitir la derrota. Se desmiente la noticia de un choque

LONDRES, julio 29. (AP.).—El Secretario de Asuntos de la Sociedad de las Naciones de la Gran Bretaña, Sir Anthony Eden, llevando instrucciones de enérgico contenido, embarcó hoy hacia Ginebra, preparado primero a ir a París, y luego a la sede de la alta corporación internacional, con el fin de gestionar un acuerdo pacífico de la disputa italo-abisinia. Se ha dicho en fuente autorizada que se le ha ordenado «que haga cuanto sea humanamente posible por evitar la guerra». Desde luego, eso no implica el que Eden y los parciales de la Liga que le acompañan lleven plan alguno en concreto, para la solución del problema.

No se pone mucha esperanza tampoco en la posibilidad de que se llegue a nada práctico, en el curso de las pláticas con M. Pierre Laval, Presidente del Consejo de Ministros de Francia y Ministro de Relaciones Exteriores del Gabinete de París. Sea como fuere, empero, en la reunión que el Consejo tendrá el miércoles enunciará ante la Liga y el presidente de la delegación italiana, Pompeo Aloisi, cuál habrá de ser la actitud de la Gran Bretaña, rogando a Italia que entre en la línea del apaciguamiento, para que modifique su conducta. La delegación británica mantendrá la tesis de que la disputa enteramente haya de ser discutida por el Consejo, en una forma tripartita.

El Gobierno de Gran Bretaña todavía no se encuentra en conocimiento de cuáles son las verdaderas intenciones de los italianos, en este embrollo.

ES FALSO QUE SE REGISTRASE UN NUEVO CHOQUE ENTRE ETIOPES E ITALIANOS

ROMA, julio 29. (AP.).—Se consigna en centros autorizados que la delegación italiana de seis personas que partió hoy hacia Ginebra, con el fin de participar en las deliberaciones del Consejo, con referencia al problema de Abisinia, lleva instrucciones que se condensan en la frase: «No permitais la derrota de Italia».

Se tiene entendido que esto significa que el Barón Pompeo Aloisi ha sido instruído por su gobierno de oponerse resueltamente a todo intento que se haga de llevar a un examen general la totalidad de la cuestión italo-etiópica. Se establece, por tanto, que las iniciativas de la delegación italiana se limitarán a constituir un frente común contra el entrar en detalles que no sean los de las cuestiones mismas que se sometieron a la Conferencia de Scheveningen, y que no relacionan otros problemas fuera de la cuestión de Wal Wal, sin atender para nada a las cuestiones territoriales que se hayan de plantear. Así, pues, se intentarán revivir las pláticas referidas, pero dentro de la idea italiana.

El Barón Pompeo Aloisi, delegado perpetuo de Italia ante la Sociedad de las Naciones, ha recibido instrucciones concretas, y partirá mañana. Hoy conferenció largamente con el Subsecretario de Relaciones Exteriores, Fulvio Suvich, no creyéndose que conferencie con Mussolini, que se encuentra celebrando su 52 cumpleaños en Rocca dele Carminate.

Un vocero del Gobierno, comentando estas cuestiones, dijo que no creía que se fuera enviar a Ginebra una delegación libre de compromiso con el Gobierno, porque no es posible que los delegados partan sin instrucciones específicas, ya que Italia, más de una vez, ha indicado cuáles son sus puntos de vista en estos problemas y no tiene por qué modificar su opinión. Ya los puntos de vista que Italia en la controversia sustenta han sido explanados ante el Secretario de la Sociedad de las Naciones, que ha tomado buena nota de ellos.

Las últimas noticias que del Somal se han recibido no han alarmado a Italia. Un vocero del Gobierno dijo que había que poner en cuarentena los informes que aseguran que ha estallado una rebelión de los indígenas en el distrito froterizo a la región de Wal Wal. En cuanto a la afirmación que se hace de que se registró un nuevo incidente entre italianos y abisinios en Walkait, Eritrea, el Ministerio de las Colonias, que ha estado en estrecho contacto con las dependencias africanas, ha declarado que es falsa por completo la afirmación.

(De Addis Abeba venía el rumor de que cierto número de somalíes se habían insurreccionado en Eritrea, emprendiendo la marcha hacia Abisinia, con el fin de unirse a sus hermanos, en la lucha contra Italia).

TREMENDA DERROTA DEL HIJO DE ELIAS CALLES

El hijo del ex-hombre fuerte de México sólo obtuvo un voto por cada diez su contrincante

El movimiento que se ha iniciado en el país contra los aliados políticos del ex dictador está ganando impulso en 4 Estados: Nuevo León, Tabasco, Tamaulipas y Sonora

CIUDAD MEXICO, julio 29. —(AP). En cuatro Estados gana ímpetu el movimiento contra los aliados políticos del general Plutarco Elías Calles, cuyos caprichos fueron leyes en México por espacio de muchos años.

En los Estados de Nuevo León, Tabasco, Tamaulipas y hasta en Sonora, donde mayor influencia tenía el «hombre de hierro» se celebran manifestaciones públicas contra sus partidarios.

Casi tan significativa como estas manifestaciones, a juicio de los observadores políticos de esta capital, es el hecho de que Plutarco Elías, hijo del ex presidente, ha visto derrotada su candidatura, 10 a 1 para el cargo de Gobernador de Nuevo León. El general Fortunato Zuazua triunfó en los comicios.

En Hermosillo, capital de Sonora, varios millares de personas celebraron una manifestación protestando contra Ramón Ramos, elegido recientemente para el cargo de Gobernador del Estado, por considerarse afiliado políticamente a Calles. Los directores del movimiento de protesta dicen que Ramos no puede prestar juramento de acuerdo con la Constitución porque no ha nacido en Sonora, ni ha residido en el Estado durante diez años.

Las elecciones en Nuevo León fueron tranquilas, limitándose las tropas federales a vigilar para impedir cualquiera alteración del orden.

Los representantes de cincuenta y siete organizaciones obreras marcharon por las calles de Tampic pidiendo la dimisión del doctor Rafael Villarreal como Gobernador de Tamaulipas.

Villareal es un aliado del general Calles, como lo era el ex gobernador Lastra de Tabasco, que dimitió la semana pasada y llegó ayer a Ciudad México. Se anuncia que en breve se trasladará a los Estados Unidos.

Aunque en una reciente entrevista celebrada con el corresponsal de la Associated Press dijo Tomás Garrido Canabal, superior político de Lastra, que permanecería en Tabasco, en los centros militares de Villa Hermosa se cree que partirá dentro de algunos días para Puerto Rico, donde establecerá su residencia con carácter permanente.

La victoria del general Zuazua constituye una demostración del tremendo cambio político que se ha operado en los dos últimos meses. Calles hijo obtuvo la nominación en mayo último por una gran mayoría y estaba apoyado por el Partido Nacional Revolucionario.

Cuando su elección se daba por segura, ocurre el choque entre el Presidente Lázaro Cárdenas y Calles padre, obligando a este último a retirarse de la política, lo que permitió a Zuazua llevar a un éxito su campaña electoral como candidato independiente.

Los funcionarios de Tampico han comunicado por teléfono que Villareal no ha dimitido ni lo hará hasta después que se reuna el miércoles la Comisión permanente del Congreso.

Confesó su crimen el hombre que mató a su esposa para casarse con otra

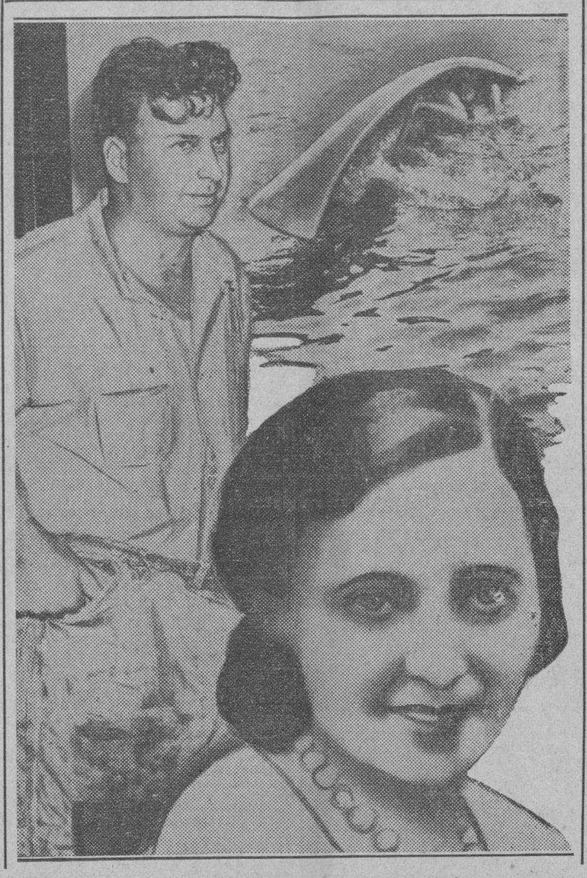

Fracasada la coartada que había preparado y que consistía en hacer creer que su esposa había perdido la vida al volcarse una canoa, Newell Paige Sherman (arriba), descendiente de una antigua familia de Nueva Inglaterra, ha confesado que arrojó a su esposa, de 22 años (abajo) al río con la esperanza de poder contraer matrimonio con Miss Esther Macill, de 17 años de edad. La víctima deja dos hijos. En los primeros momentos las autoridades detuvieron a Miss Macill, pero no pudo comprobarse su participación en el crimen y ha quedado en libertad.

El yate "Mopelia" quedó destruido por un incendio

La nave pertenecía al Conde Von Luckner, salvándose en el desastre catorce personas

BREMEN, Alemania, julio 29. AP. El Conde Félix von Luckner regresó hoy a toda prisa al tener noticia de que se había producido un incendio a bordo de su velero «Mopelia», pero cuando llegó a ésta, la nave no solamente había sido destruída, por el incendio, sino que estaba ya en el fondo de la bahía.

El conde había abandonado el velero unas horas antes de que las llamas lo devorasen. Los bomberos, ante la imposibilidad de salvarlo, le abrieron una vía por el costado, entrando en ella rápidamente el agua, que lo echó a pique.

Había catorce personas a bordo cuando se descubrió el incendio, entre ellas la condesa von Luckner y su hermana. La tripulación, después que las personas que había a bordo lo abandonaron, estuvo combatiendo denodadamente las llamas, salvando al mismo tiempo todos los efectos personales del conde.

El «Mopelia», que originalmente se llama «Vaterland», fué rebautizado en honor a la isilta donde von Luckner perdió el «Sea Adler», durante la guerra mundial.

ESTRASBURGO, julio 29. (AP.)—La camarera Marguerite Schiltz, empleada en una taberna local, fué convicta hoy del delito de espionaje y alta traición, condenándosela, en juicio secreto, a cuatro meses.

Los rastros de Rusia se clausurarán

El vuelo de Moscú a San Francisco sigue demorado por causa del mal tiempo

MOSCU, julio 29, (AP) Cerca de cien establecimiento, donde los ciudadanos entregan artículos usados para su venta, serán cerrados en esta capital de acuerdo con una orden dictada por el Gobierno para que se reduzca esas especies de casas de préstamo en la Unión Soviética.

Solamente se consentirá en Moscú después del 8 d eagosto que permanezcan abiertos diez de esos establecimientos, donde se vende de todo, desde zapatos viejos hasta pianos y bicicletas. Los precios se regularán por la Comisaría de Comercio doméstico.

Demorado el vuelo de Moscú a San Francisco

Moscú, julio 29. (AP) Se ha anunciado hoy oficialmente que están terminados todos los preparativos para el vuelo de Sigmund Levanefisky a San Francisco, via el Polo Norte, y que sólo se espera a que haya tiempo favorable para realizarlo.

Las noticias del Artico indican que las condiciones meteorológicas no será nfavorables hasta el miércoles.

Ott U. Schmidt, jefe de la ruta del mar del Norte, que organiza el vuelo, dice ue el aeroplano llevará debajo y encima de las alas la siguiente inscripción en grandes carácteres negros: «UR S. S. No. 25».

Los observadores de los Estados Unidos, Canadá y Rusia en el Artico suministrarán constantes informes acerca del tiempo.

Francia envía contingentes a sus fronteras

Creyó necesario reforzar las que tiene con alemania y también las de la Somalia

PARIS, julio 29.—(AP). El Gobierno francés ha dispuesto el despacho de tropas para los fuertes situados a lo largo de la frontera alemana y para reforzar las guarniciones francesas del Somal, donde se han registrado desórdenes entre las tribus como resultado de la tirantez entre Abisinia e Italia.

Se ha ordenado la creación de nuevas unidades para el servicio en la frontera alemana, y varios destacamentos de fuerzas aéreas así como un batallón de tiradores sene galeses se han enviado al territorio africano para reforzar las tropas que lo guarnecen.

Un decreto promulgado hoy encarga la formación de dos nuevos regimientos de infantería y la motorización de una división de caballería que ocuparán los fortificaciones de la frontera alemana el primero de septiembre, fecha en que se llamará a filas a un contingente especial de reclutas seis meses antes que al resto del reemplazo de 1935.

Al mismo tiempo, los funcionarios han ordenado la reorganización y redistribución de cinco regimientos de infantería siete batallones de «diablos azules» alpinos, dos regimientos de artillería, un batallón de tanques y un regimiento de ingenieros.

50,000 agrarios dinamarqueses invaden Copenhague y exigen al Monarca que les preste su ayuda

Dos semanas de plazo para atender esas demandas. El Rey prometió hacer justicia

COPENHAGUE, Dinamarca, julio 29. (AP).— El ejército de campesinos que marchaba en dirección al Palacio del Rey para poner en sus manos un memorial pidiendo su ayuda, está dispuesto a retornar a sus granjas como resultado de la promesa que ha hecho el Gobierno de ayudarles.

Hasta que el primer ministro Theodore Etauning recibió a una comisión y dió seguridades de que el gabinete estudiaría la situación por que atraviesa el campo, los campesinos permanecieron instalados en el patio del palacio de Amalienborg.

Los campesinos, cuyo número se calcula en unos 50,000 amenazaron la huelga general, agregando que estaban dispuestos a no moverse de la plaza hasta que el jefe del Gobierno les atendiera.

Rey Cristian

El Rey Christian les dirigió un discurso desde un balcón manifestándoles que esperaba que sus justificadas demandas serían atendidas. Les recordó su condición de monarca constitucional y les encargó que se entrevistasen con el primer ministro Stauning.

Aplaudieron al Rey, pero se negaron a moverse. Cuando Stauning se negó a eliminar a los políticos de los puestos administrativos, especialmente de los departamentos de agricultura, los campesinos aprobaron resoluciones que dieron a conocer a Stauning, pidiendo un precio mínimo para sus productos, la reducción de los impuestos y una nueva moratoria para sus deudas. No se ha dicho oficialmente lo que piensa hacer el Gobierno con estas demandas, pero mientras los campesinos esperaban que el jefe del Gobierno los recibiese hablaban de una posible huelga general.

Durante la manifestación de despedida, después de haber sido recibida la delegación por Stauning un obrero se dirigió a la muchedumbre diciéndoles que dentro de dos semanas reproducirán las protestas, a menos de que en ese plazo de tiempo el Gobierno adopte las medidas del caso para aliviar la situación en el campo.

Algunos de los participantes en la marcha usaban la swástica alemana o el martillo y la hoz del soviet.

Fué asaltado un tren expreso de Manchuria y asesinados los japoneses que viajaban en él

Entre los doce muertos en el asalto figuraban un ruso y cuatro manchukuanos, a los que confundieron con japoneses. Un periodista americano y uno alemán fueron secuestrados

TOKIO (Martes), julio 30. (AP.). La agencia de noticias japonesa, «Rengó», informa, por su corresponsal en Hsinking, que los bandidos manchurianos detuvieron y asaltaron anoche al expreso de Hsinking-Tumen, asesinando a once o doce de sus pasajeros, casio todos japoneses. Entre ellos había un rus y cuatro manchukuanos, a los cuales confundieron con nipones. Los salteadores, según el corresponsal, colocaron travesaños en la vía, a una distancia de 50 millas al levante de Hsinking, descarrilando el expreso nocturno. Cuando el convoy se detuvo, penetraron en los coches, blandiendo sus revólvers, y buscando deliberadamente a los japoneses, para ametrallarlos. Casi todos los que murieron viajaban en segunda.

La primera víctima de la agresión fué el sargento Imamura, del cuerpo independiente de ejército de la Guardia de Kwantung. Según los corresponsales, después del tiroteo, los bandidos rociaron el cadáver con un líquido inflamable, prendiéndole bailando luego en torno de él, mientras gritan: ¡Mueran los japoneses!

Hubo también varios heridos; se desconoce el número exacto. Entre los heridos graves figuran cinco japosese y tres manchukuanos. Doce guardias fueron hechos prisioneros, tras de la vigorosa defensa del convoy. De Kirin y Hsinking han salido tropas japonesas en persecución de los bandidos, que son unos 60 o 70.

Los periódicos japoneses informan que el periodista norteamericano de 39 años, John Goette, y el doctor Herbert Mueller, corresponsal del DNB de Berlín, fueron secuestrados hace tres semanas en la Mongolia Interior. Iban en un auto, cuyo chofer quedó en libertad para que llevara al punto de partida una nota solicitando un rescate de 100,000 yens, o sea $39,000.

Se sabe que las autoridades norteamericanas y alemanas de Peinping están actuando ya para obtener su liberación. También se había dicho en partes de Kalgan que el ex Secretario de Lloyd George, Gareth Jones, había sido secuestrado con el periodista alemán. Jones es corresponsal de «Monchester Guardiar». En los partes de hoy, no se cita su nombre.

Lea AVANCE todas las tardes. Dirigido por José I. Rivero.

Por el Consejo de las Islas Vírgenes se acordó pedir que dependan de la Marina de E.U.

La Comisión de Territorios que preside el senador Tyding tratará hoy sobre el nombramiento de Cramer para el cargo de Gobernador, exigiéndosele pruebas de que tiene cualidades

ST THOMAS, Islas Vírgenes, julio 29. (AP) En una sesión extraordinaria del Consejo colonial se acordó hoy enviar un radiograma al Presidente Rosevelt recomendándole que la administración de las islas se ponga en manos del departamento de Marina.

Esta resolución fué combatida solamente por uno de los diez miembros del Consejo, quien dijo que causaría más confusión.

Los miembros del Consejo hicieron constar que su acuerdo no constituye por su parte propósito alguno de bloquear el nombramiento de Lawrence W. Cramer, que ha sido designado la semana pasada por Roosevelt para suceder al Gobernador Paul Pearson.

La Comisión de Territorios tratará del nombramiento de Cramer.

WASHINGTON, julio 29. (AP) La designación de Lawrence W.Cramer para Gobernador de las Islas Vírgenes se tratará mañana en sesión pública por la Comisión de Territorios que preside el Senador Tydings.

Parte de los testigos que declararon contra el ex-gobernador Paul M. Pearson, siendo causa de la destitución de éste, han sido citados a declarar nuevamente y algunos de ellos se oponen al nombramiento de Cramer.

También se ha citado a Cramer para que presente pruebas de sus cualidades para el puesto.

El ex Primer Ministro holandés Colijn, llamado nuevamente para el cargo

LA HAYA, julio 29. (AP).—El hecho de que el leader del movimiento en defensa del patrón oro, Hendrick Colijn fuese llamado a ocupar el cargo de jefe de Gobierno, reorganizando su gabinete anterior, que dimitió debido a la cuestión monetaria, ha servido para reforzar la marcha de los valores holandeses en el mercado. En efecto, la reina Guillermina, reiterándole su confianza, lo ha hecho mandar a buscar, prometiendo él intentar la organización del Gobierno. En caso de fracasar, sería llamado nuevamente el leader católico, Alberse.

Los republicanos se preparan para atacar al New Deal

Los partidarios de Roosevelt obtuvieron dos victorias en los cuerpos colegisladores

WASHINGTON, julio 29. (AP).—Una doble victoria se anotaron hoy los defensores del nuevo orden de cosas, quienes tratan de que se aprueben los nuevos impuestos antes de que termine la presente legislatura.

El primer triunfo consistió en que el Senado rechazó por 52 votos contra 10 una proposición para que comenzara el veraneo en 10 de agosto, antes de que los nuevos impuestos pudieran aprobarse; el segundo la decisión de la Comisión de Medios y Arbitrios de la Cámara, rechazando por 16 contra 6 votos una moción republicana para eliminar el impuesto progresivo sobre las utilidades de las compañías anónimas.

Declarando que el «new deal» trata de pervertir o subvertir la Constitución, el presidente Henry P Flechter, de la Comisión nacional republicana, invitó esta noche a los ciudadanos de todos los matices políticos a combatirlo.

Parece que Flechter se propone utilizar como tema más importante de la campaña electoral la afirmación de que el nuevo deal es contrario a la Constitución americana.

Sin mencionar al partido democrático, Flechter declaró en un discurso de quince minutos pronunciado por radio lo siguiente:

«El Partido Republicano recibirá con los brazos abiertos la ayuda y apoyo de todos los patiotas —hombres y mujeres— en esta lucha para conservar nuestra forma de gobierno y nuestras instituciones libres».

Persecución de Lampeao en el Brasil

La gendarmería de ttres Estados dará una batida hasta matar a ese bandido

RECIFE, Estado de Pernambuco, Brasil, julio 29. (AP.)—Se han movilizado varios contingentes de yendarmería en seis Estados de la parte septentrional del Brisal para dar una batida al famoso bandolero Lampeso, que logró burlar el cerco que le pusieron los federales, huyendo con sus secuaces y dos mujeres que les acompañaban. Los estados de Alagoas, Sergipe, Parahyba, Río Grande del Norte y Ceará, se han concertado con el jefe de la gendarmería de Bahía, coronel Liberato Carvalho, para batir al «rústico salteador», que durante los últimos años ha mantenido el terror en el Norte del Brasil.

Se duda de que el bandido logre escapar con vida de la intensa persecución que contra él se viene desarrollando.

Las cenizas de Buda llevadas a Estados Unidos

Japón teme que el plan de producción naval americano siga el sistema de cuotas

ROGIO, martes, julio 30. (AP.)—Hoy embarcN hacia los Estados Unidos, con direccion a San Francisco, en el vapor «Taiyo Maru», el Rev. Ryuju Masuya, llevando una parte de las cenizas de Sakya Muni, fundador de budismo, con el fin de colocarlas en un templo que se crigirá a Buba en San Francisco.

El templo serfirá de centro principal de la misión budista que se encuentra establecida en los Estados Unidos. Las cenizas de Buda se entregaron al Cabildo del templo de Nishi-Hongan, por uno de los arzobispos de Siam.

LOS PLANES DE CONSTRUCCION NAVAL INGLESA Y EL JAPON

TOKIO, martes, julio 30. (AP.)—El periódico «Asahi», en un comentario publicado esta tarde expresa el temor de que el programa de construcciones navales de la Gran Bretaña, sea una mera prolongación del sistema de proporciones. Según el «Daily Herald» de Londres, Inglaterra propónese invertir un total de 750.000.000 de pesos en construcciones navales para 1942.

El periódico añade que el plan nipón de reemplazar la proporcionalidad de 5:5:3, por un programa de «necesidades defensivas» se considera preferible por el Japón, al método que la Gran Bretaña auspicia. Se cree, además, que la Gran Bretaña se encuentra en disposición de entrar en convenios navales de carácter bilateral con Japón, los Estados Unidos, Francia e Italia, a despecho de lo cual el régimen de Tokio mantendrá el criterio de preferir la «autonomía navel plena».

HA FALLECIDO MONSEÑOR BATTISTA PAROLIN, QUE ERA SOBRINO DEL PAPA

CIUDAD VATICANA, julio 29. AP. Monseñor Battista Parolini, sobrino del Papa Pío, falleció hoy en Fiuggi.

Monseñor Parolini era uno de los sacerdotes de la Basílica de San Pedro, en Roma, y había ido a Fiuggi para hacer una cura de agua.

ACTUALIDAD INTERNACIONAL

JAPON muestra descontento del plan británico de construcciones navales. El Sol Naciente quiere que se señalen a las potencias ciertas pautas de detalles, dejándolas en libertad de acción para construir buques hasta cubrir las necesidades defensivas. Mas ¿cuáles son las necesidades defensivas? ¿Existe una unidad de medida? También es defensiva la escuadra que se construye para la custodia de las rutas marítimas y como el Asahi aspira a dominar con su marina mercante el Océano Pacífico, protegiendo la construcción de buques, aumentar su flota en esa misma proporción de crecimiento es también una manera de "defenderse".

Hay también un argumento poderosísimo. El Japón no produce lo suficiente para el sustento de su población. La revolución industrial que en el Archipiélago se ha producido desde la Restauración Imperial aleja a los japoneses más y más de la agricultura, para concentrarlos en las ciudades. Esto hace que las rutas exteriores sean las "líneas de sustento", de alimentación. Para conservarlas, hay que dominar el mar, hay que ser dueño del Océano Pacífico integramente, y no exponerse, durante una guerra a los efectos del hambre. Inglaterra dirá lo mismo en Europa. Se valdrá de los argumentos de los nipones también. Y así resultará entonces, en esa lógica de absurdos, que los Estados Unidos son los únicos que no tienen el derecho de poseer escuadra...

FRANCIA y la Gran Bretaña temen que ocurran insurrecciones en sus colonias del Mar Rojo. Esto pudiera ser una fuente de complicaciones del problema de Etiopía. Hay que ver si mientras las preocupaciones de las grandes potencias occidentales se fijan en el conflicto abisinio, el Japón no se aprovecha, como en el caso de China (1915), para arrojarse a la lucha contra los Soviets. La guerra italo-turca terminó por la intervención de las potencias, ante el temor de las consecuencias políticas de la clausura de los Dardanelos. Es probable que la Gran Bretaña se empeñe esta vez en cerrar el Canal de Suez a los barcos de Italia y nadie dudará seguramente que el Duce Mussolini conceptuará que ese es un acto de hostilidad, máxime cuando el Chigi considera (y quizás con razón) que no es posible sostener en el orden político a Italia y Abisinia, o a la Gran Bretaña y San Marina, como lógica deducción.

CONSIDERA Francia que toda vía quedan esperanzas de que se llegue a una fórmula que solucione pacíficamente el pleito entre Italia y Abisinia. No ignora el Gobierno de París que el aspecto financiero de la expedición a Etiopía depende en gran parte de la City. Además, el equilibrio europeo, que conviene a Francia singularmente, se quebrantaría de un modo esencial si la Gran Bretaña e Italia llegasen a ser adversarios.

EL leader comunista norteamericano, Browder, declaró en Moscou, que los marxistas septentrionales hacían suyo el programa de la Revolución de 1776 y que combatirían llevando la bandera de ese movimiento por delante. Browder ha fabricado una paradoja. La Revolución Americana de 1776 fué obra del individualismo del espíritu de la Reforma tan arraigado en América, y en el cual no quedaba ni el más pequeño hueco de las ideas comunistas. En estos momentos una muestra del espíritu de la ni una muestra del espíritu de la Revolución de 1776 en las sentencias del Tribunal Supremo norteamericano sobre la N.R.A., la ley Wagner y la cláusula oro. Los hombres que forjaron las colonias británicas de América no habían cruzado el mar sino en protesta contra la tolerancia religiosa que se estaba abriendo paso en Inglaterra...

EL terrorismo contra los semitas en Alemania ha pasado "a manos del Estado", según disposiciones del Conde Helldorf. Esto hará que sus consecuencias sean más rudas, más contundentes y demoledoras. En el antisemismo nazi tenemos que ver contenidos, además de los valores puramente alemanes, los que habrán de interesar a otras naciones. Es posible que el antisemismo de Hitler sirva para ganar simpatías al Tercer Imperio Alemán en Rumania, Checo-Eslovaquia, Polonia y los Estados del Báltico, entre las minorías germánicas. En otras palabras, el antisemismo puede ser una de las fuerzas componentes de la Anschluss, que, en su sentido más amplio, afecta al Danubio entero...

M.E.C.D. 2016

No publicaremos ningún trabajo que no sea realizado por nuestros fotógrafos, que estarán debidamente identificados con el carnet del Diario de la Marina

DIARIO DE LA MARINA

LA HABANA, MARTES, 30 DE JULIO DE 1935

SUPLEMENTO DIARIO EN ROTOGRABADO, DE ACTUALIDAD MUNDIAL
TELEFONO M-3775

HEMEROTECA MUNICIPAL MADRID ENTRADA 0 AGO. 1935

VARADERO CONQUISTA POR PRIMERA VEZ LA COPA CUBA

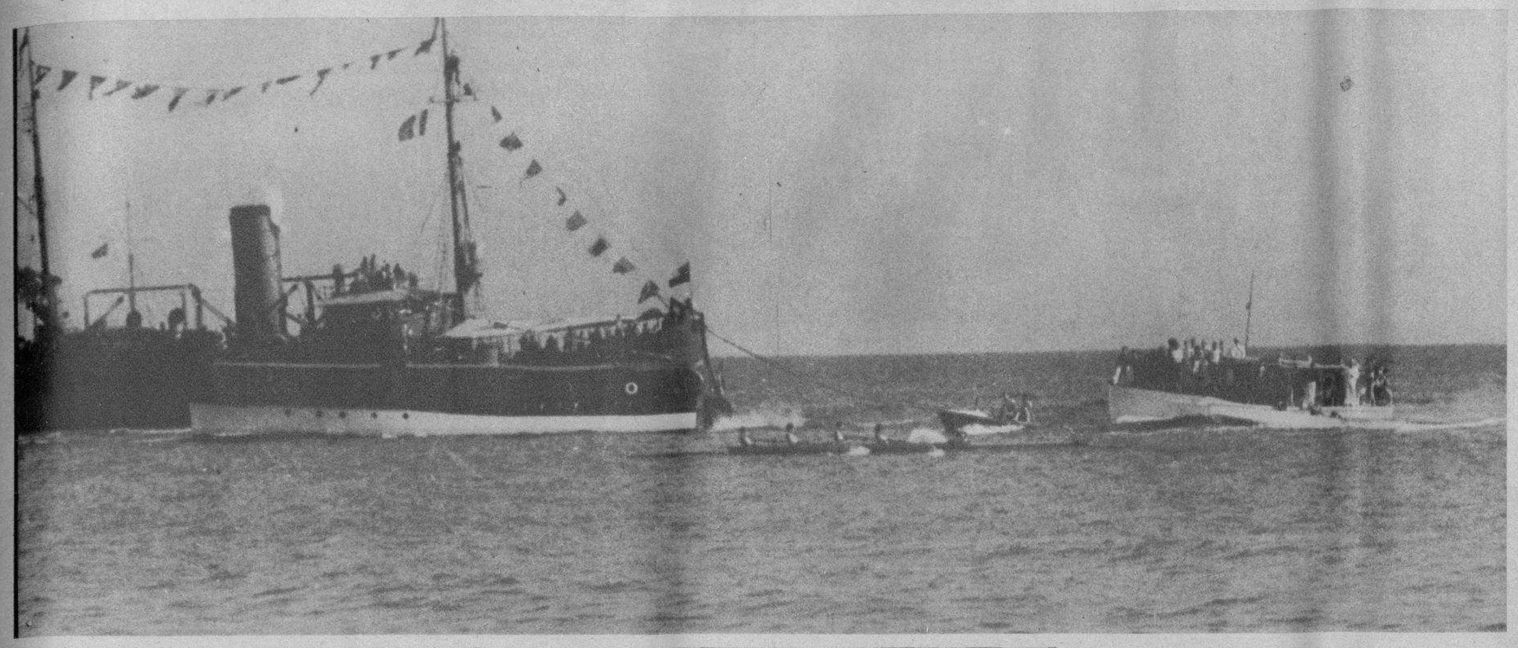

EL CREW del Varadero arribando vencedor a la meta con dos largos y medio de ventaja, como fácilmente se puede comprobar por la presente foto, en que los Marqueses no salieron

LAS DOS FIGURAS responsables de la gran victoria varaderista: el Presidente del Club Náutico, señor Iturrioz, quien donó la canoa vencedora a la sociedad, y el "coach" Luis Estévez

LOS HEROES DE LA JORNADA.—He aquí a los remeros de Varadero y su instructor, "Búffalo" Estévez, después de haber proporcionado el primer triunfo en las Regatas Nacionales a la enseña del Club Náutico Varadero

MOMENTO en que el señor Rafael Posso, Presidente de la Federación Náutica de Cuba hace entrega del trofeo al señor Félix Carbonell, propietario del out board "Subuso II", ganador de las regatas de esta categoría. Aparecen además nuestros compañeros Rubén Otero, Carlos Bernáldez, A. Vales, el señor Hernández y un oficial de la Marina Constitucional

LAS SEÑORAS Mercedes Figueroa de Hernández y Conchita Bosque con los señores Oscar S. Hernández, Presidente del Habana Yacht Club, José Cadenas, Tomás Recio y Esteban Juncadella

EN LA ESCALINATA del club varaderista, de derecha a izquierda, las señoritas: Lola María Sánchez, Mariita Scull, Kika Sánchez, Silvia Tolón, Cuca Valiente, Elena Franca, Hortensia Scull, Mary de los Reyes, Lydia Menocal, Graziella Portuondo y un grupo de jóvenes

LAS ENCANTADORAS señoritas Lydia y María Antonia Martínez, descansando sobre las doradas arenas de Varadero

LA LINDISIMA señorita Merceditas Jones, la actual Miss Varadero, en compañía del joven Tin Roca, perteneciente al Yacht Club

UNA OLA humana se congregó a todo lo largo de la playa para presenciar las grandes justas de remos

FOTOS EXCLUSIVAS DE NUESTRO ENVIADO ESPECIAL R. PARÍ

M.E.C.D. 2016

ESTHER Magill, de 17 años de edad, a la que su marido, un loco o alucinado, cantante de coros religiosos, llevó al lago Singletary, en el Estado de Massachusets, y allí la ahogó cantándole salmos. Aquí aparece la pobre víctima en compañía de su hermano (Foto Wide World)

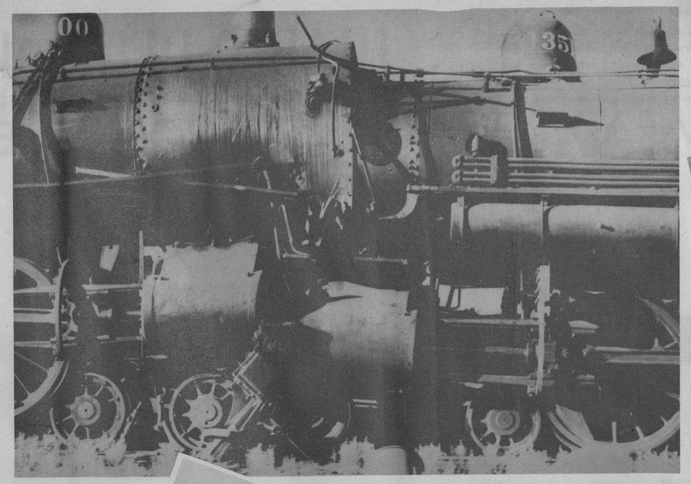

LA LOCOMOTORA Stanley J. Cowan, que durante más de 40 años estuvo prestando servicios por la costa del Pacífico, "perdió la vida" al chocar con una máquina de mercancías de la villa de Walla Walla, en el Estado de Washington (Foto Wide World).

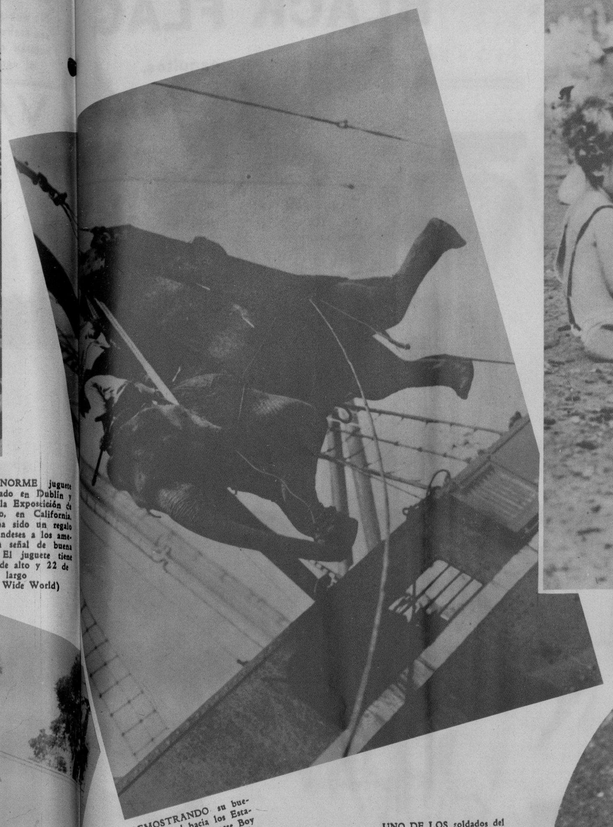

ESTE ENORME juguete fué fabricado en Dublín y llevado a la Exposición de San Diego, en California. El gato ha sido un regalo de los irlandeses a los americanos en señal de buena voluntad. El juguete tiene 18 pies de alto y 22 de largo (Foto Wide World)

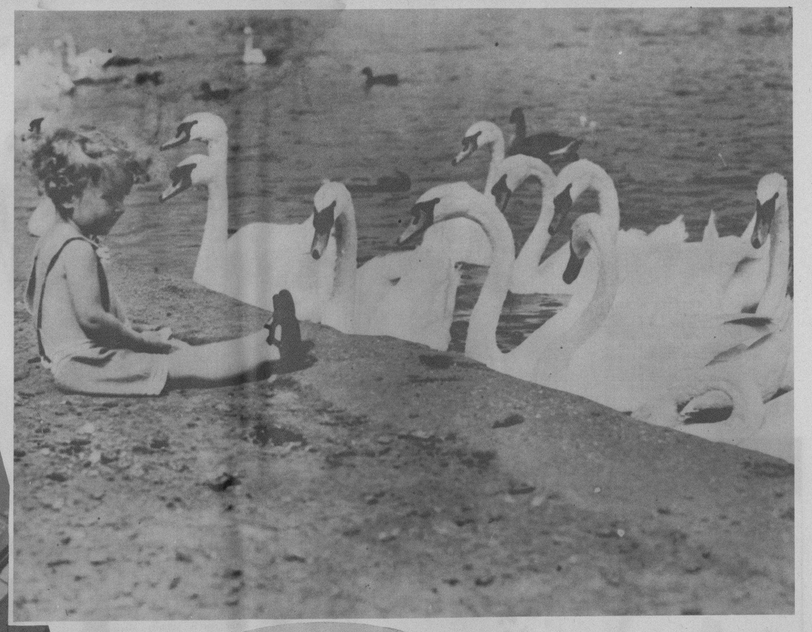

ESTE LINDO pequeñuelo observa con atención los gráciles movimientos de los cisnes, que nadan majestuosamente por el lago del Roath Park, en la ciudad de Cardiff, tierra de Gales, en Inglaterra (Foto Wide World)

UN LOCO. Newell P. Sherman, cantante de coros religiosos, que confesó ante el juez del Distrito de Worcester, Estado de Massachusets, haber ahogado a su esposa, una muchacha de 17 años. Agregó en su declaración que mientras le quitaba la vida le cantaba salmos

COMIENZO de las competencias de 800 metros, estilo libre, llevadas a cabo en Manhattan por un grupo integrado por las mejores nadadoras de los Estados Unidos (Foto Wide World)

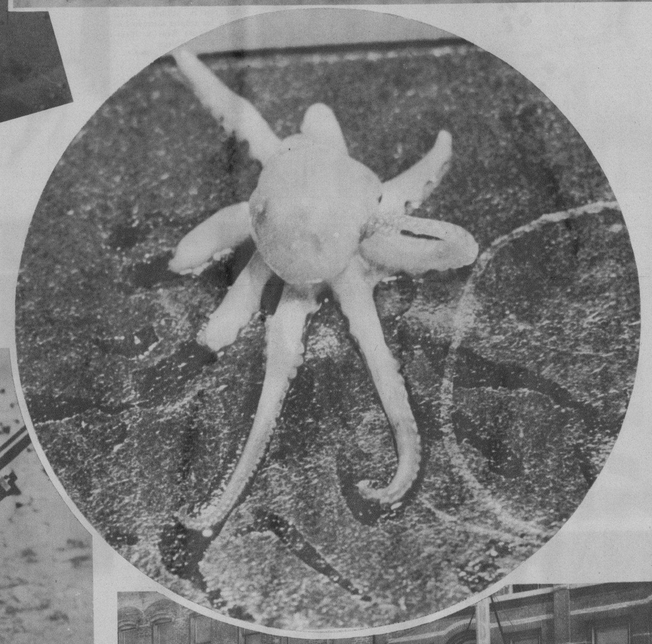

UN OCTOPUS de un mes, especie que raras veces vive en cautiverio, se halla actualmente en la Aquarium Shook Company, de West Broadway, New York, y según los técnicos está creciendo en las mejores condiciones. Como puede notarse en la foto, algunos de los tentáculos están rotos, pero se espera que con el tiempo volverán a adquirir el desarrollo normal (Foto Wide World)

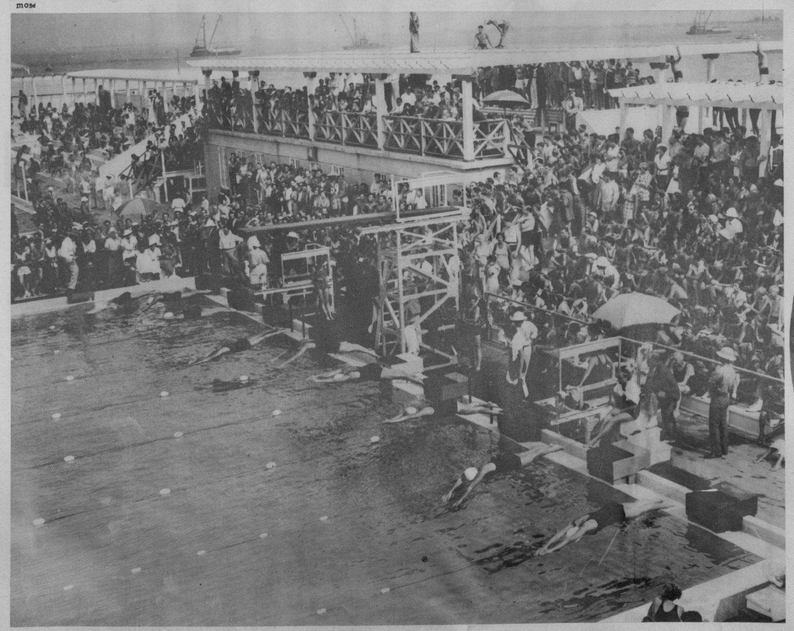

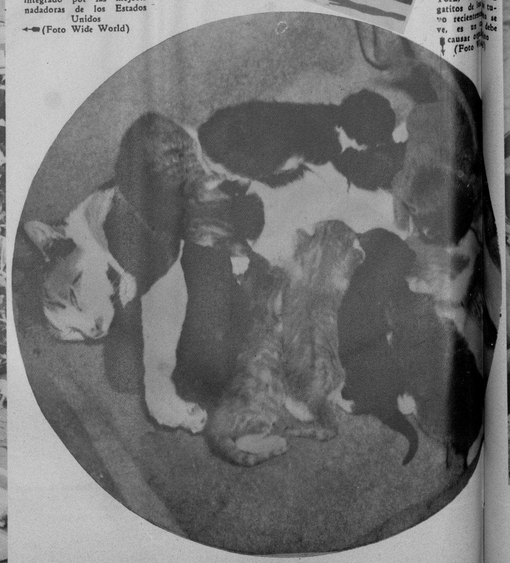

UNA GATA [illegible] llo de la [illegible] borhood [illegible] de St. [illegible] York, [illegible] gatitos de [illegible] recientemente [illegible] ve, es un [illegible] debe causar [illegible] (Foto [illegible])

DEMOSTRANDO su buena voluntad hacia los Estados Unidos, la Siamese Boy Scouts Association del Japón ha regalado dos elefantes a sus amigos de la Unión. En la foto aparece el momento del desembarco de uno de los referidos elefantes (Foto Wide World)

UNO DE LOS soldados del Ejército del Emperador Haile Selassie, manejando una moderna ametralladora antiaérea, arma que poseen los etiópicos y que usarán, no sabemos si con éxito, en caso de guerra con Italia (Foto Wide World)

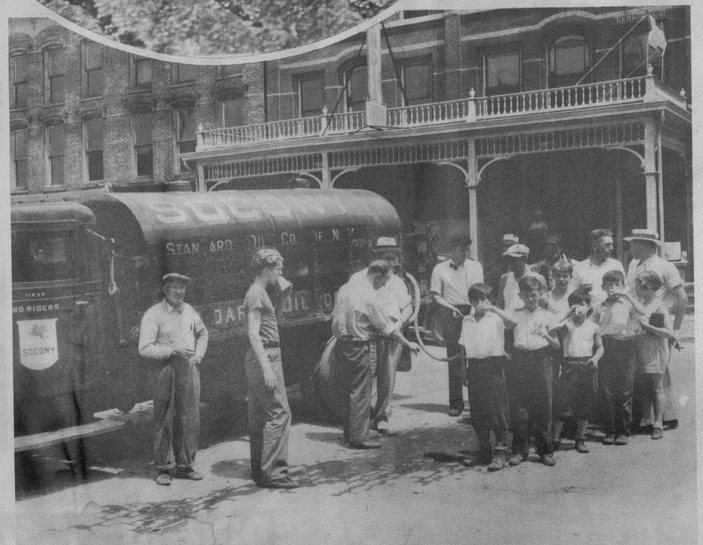

LOS NIÑOS de la villa de Marathon, en el Estado de New York, se muestran satisfechos del cuidado que para ellos tienen las autoridades al llevarles tanques de agua helada para que beban. Este servicio se llevó a cabo el día que las cañerías maestras del lugar se rompieron (Foto Wide World)

M.E.C.D. 2016

ABSORBINE JR.
PARA COMEZON DE LOS PIES
Cuando hay ardor entre los dedos de los pies use este antiséptico, alivia y cura
CB

FESTEJANDO el triunfo de Varadero

EN LA TERRAZA del Náutico en un receso del baile, las señoras Carmen Giménez de Cadenas, Cristina Kindelán de Mendoza, Margarita Mendoza de Miyares, las señoritas Lilliam Gómez Mena, Yolanda Lima, Cusa Carrillo, Beatriz Portuondo, y los jóvenes Bernardo Miyares, Froilán H. Gato, Pancho Arango y Luis de Posada, cronista social del DIARIO

BLACK FLAG
MATA moscas, mosquitos, cucarachas, hormigas, etc.
DE OLOR AGRADABLE
NO MANCHA
NO ES VENENOSO
951
También en polvo
¡y cuesta menos!

LOS NUEVOS campeones de remos de Cuba, tras de haber batido a los crews habaneros y cienfueguero. Hernández, timonel, Prieto, stroke, Sánchez, tres, Laffont, dos, y Rubio, uno

EN EL BAR privado Havana Club, recientemente inaugurado en la Playa Azul, y situado en un elegante "cottage", se hizo la presente foto, donde se destacan las señoras de la Torre y Fraire con la señorita María Freire y los señores Germán López, Guillermo Reus y Juanito Abiega

TENIENTE coronel Angel González, Jefe de la Marina Constitucional, con el capitán Carlitos Hernández, ayudante naval del Presidente de la República, teniente Flaquer y otros altos oficiales, concurrieron también a Varadero

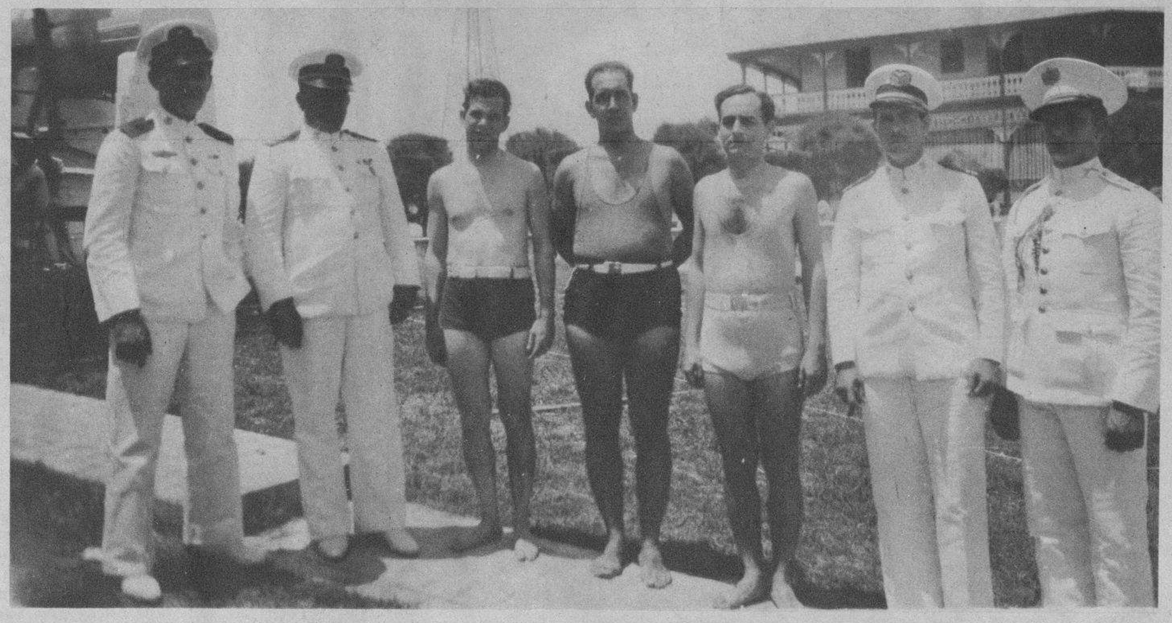

DANZANDO a los acordes de la magnífica orquesta Daiquirí, se ven numerosas parejas en el salón de recepciones del Club Náutico

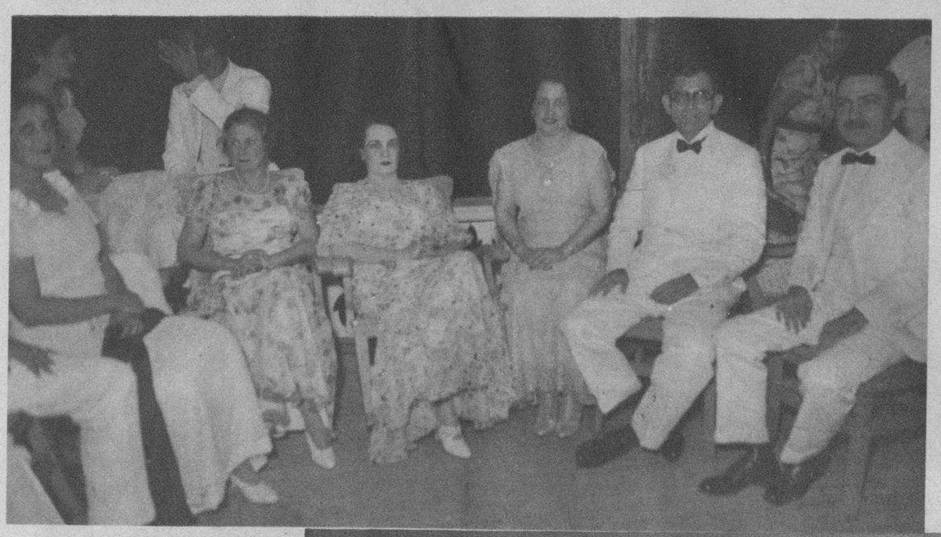

PARTY en el Club Náutico de Varadero durante el baile de gala la noche del sábado, integrado por el señor José Balcells y señora, nuestro distinguido compañero de redacción doctor Francisco Ichaso y señora, doctor Ramón García y señora y la señorita Mercy Grau

EL PRESIDENTE del Club Náutico de Varadero, señor José F. Iturrioz y señora Onelia Méndez, acompañados de la señora Amelia Campo de Cartañá y otras amistades

RESTOS de la catástrofe habida en Coliseo la tarde del sábado, en la que murieron catorce personas y resultaron heridas muchas más

MUSELINA INGLESA
Petronio
Máxima Elegancia
Pídala a su SASTRE
Sobrinos de Nazábal
Murallo 70
Y Importadores de PAÑOS

DINERO del 1 al 5% Con garantía de joyas "LA IDEAL" Neptuno e Industria

ETERNICE
LA JUVENTUD Y LOZANIA DE SU CABELLO
PEINANDOSE CON LA BELLE LATINE
DE VENTA EN FARMACIAS, SEDERIAS Y VIDRIERAS
EXIJA LA LEGITIMA

M.E.C.D. 2016