1ª SECCION

El DIARIO DE LA MARINA es el periódico más antiguo de Cuba. Fué fundado en el año mil ochocientos treinta y dos.

SERVICIOS ESPECIALES DE ESPAÑA

DIARIO DE LA MARINA

SERVICIO DE ASSOCIATED PRESS. Esta queda autorizada para usar nuestro servicio y noticias de información.

HILO DIRECTO CON NUEVA YORK

1ª SECCION

AÑO CIENTO TRES.— NUM. 170 ACOGIDO A LA FRANQUICIA POSTAL LA HABANA, VIERNES, 19 DE JULIO DE 1935.—SAN VICEN TE DE PAUL Y SANTAS JUSTA Y RUFINA. TIEMPO PARA HOY: BUENO, CON TURBONADAS. PRECIO: 5 CENTAVOS

Debe sujetarse a crítica severa la personalidad de los que aspiren a ser los representantes de la voluntad popular.-dice Batista

(INFORMACION EN LA PAG. 3)

LOS HACENDADOS SOLO LE PRESTARIAN SU APOYO A UN BANCO DE EMISION Y DE REDESCUENTO

VARIOS HERIDOS AL SER TIROTEADA ANOCHE UNA REUNION LIBERAL EN SANTA CLARA

OCHENTA MARINOS PARA LA VIGILANCIA DE LA ADUANA

Se establecen postas en todo el litoral como medio de que cese el contrabando en bahía

Estas fuerzas, los vigilantes nocturnos y los policías particulares de los muelles, estarán bajo el control y mando del Capitán Cruz. Hoy se iniciará dicho servicio

ANOCHE tuvo efecto en la Capitanía del Puerto una reunión, en la que tomaron parte el Jefe de la Sección del Servicio Central de Hacienda señor Juan B. Govea; el Jefe del Distrito Naval Norte, comandante Rafael de la Paz; el Jefe de la Policía Marítima, capitán Oscar Hernández, y el capitán del Cuerpo de Infantería de Marina, señor Ramiro Cruz.

Dicha reunión obedecía a una sugerencia hecha por el Jefe de la Dirección General de Aduanas de la República, de reforzar la vigilancia nocturna en esas dependencias recaudadoras del Estado.

Ante todo se trató de aquellos lugares del litoral marítimo de la Aduana habanera que por escasez de personal de vigilancia nocturna quedaban sin cubrir.

He aquí los acuerdos tomados en esa reunión:

Desde esta tarde a las 5, hora en que cesan las operaciones ordinarias del resguardo diurno aduanal, o sea a la hora en que la vigilancia nocturna entra en funciones, 80 números del Cuerpo de la Infantería de Marina, al mando del capitán Cruz, se harán cargo de la vigilancia.

Los miembros de la vigilancia nocturna de la Aduana serán enviados por el capitán Cruz a los lugares que se estime convenientes.

Por la Policía Marítima se citará para esta tarde a las 4, a todos los jefes de las policías privadas que sostienen los diferentes muelles, al objeto de celebrar un cambio de impresiones, toda vez que tanto esos jefes como los miembros de las policías privadas estarán a las órdenes del capitán Cruz, a fin de que haya unidad de mando.

Anoche mismo los mencionados funcionarios hicieron un recorrido por la bahía y sus litorales con el fin de estudiar la distribución de postas que se hará hoy.

La impresión reinante es que esta medida de cooperación de vigilancia nocturna aduanal que se inicia en el puerto de la Habana, se extenderá a todos los puertos habilitados de la República.

Las medidas acerca de la represión de contrabandos y otras infracciones, serán rígidas.

FOTOS DEL ECLIPSE LUNAR ULTIMO

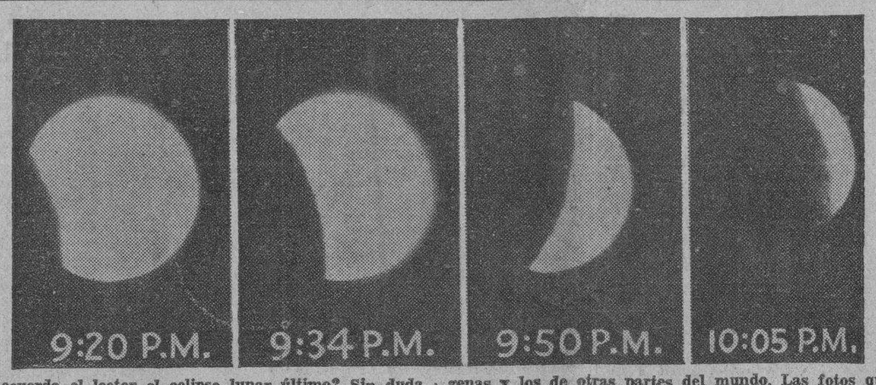

¿Recuerda el lector el eclipse lunar último? Sin duda que sí. El fenómeno, que no se observaba desde hace tiempo en la República, atrajo la atención del público, que esa noche contempló cómo se ocultaba la luna y una mancha rojiza, bastante intensa, aparecía en su lugar en el firmamento, haciendo concebir fácilmente cuanto de misterioso y litúrgico tenía ello para nuestros indígenas y los de otras partes del mundo. Las fotos que sombra proyectado reproducimos fueron tomadas en el Observatorio de la Universidad de Iowa y nos muestran de una manera clara y precisa los efectos de la tierra sobre la luna durante el pasado eclipse. De izquierda a derecha puede irse apreciando el fenómeno desde sus comienzos hasta la total desaparición de nuestro satélite en el cono de por nuestro planeta.

Los atacantes iban en un auto oscuro y se dieron a la fuga apenas consumaron la agresión

Un niño recibió un balazo en el vientre. Varias mujeres lesionadas. Se dice que los agresores partieron de un «carrousell» cercano al lugar donde se celebraba la fiesta

SANTA CLARA, julio 18. DIARIO. Habana. (A. Machado, por teléfono de larga distancia).—A las nueve y medio de la noche, cuando se celebraba una reunión liberal en la calle de Marta Abreu número 83, entre Toscano y Ciclón, pasó una máquina de color negro por frente a dicha casa, desde cuyo vehículo sus ocupantes hicieron varios disparos. Resultó herido de bala en el vientre el menor Jos Antonio Dolores Mirabal.

Debido a la confusión y al «corre-corre» que se originó, también resultaron lesionadas Lina Dalia Rodríguez, Esther Rodríguez García, Clara Pérez y María Antonia Ruiz Meneses. Otras mujeres fueron víctimas de ataques.

Rápidamente se personaron en el lugar del suceso el teniente Triana, de la Policía, con varios agentes y el cabo del Ejército Virgilio Bueno, con varios soldados.

Frente a la casa tiroteada existe un «carrousell», donde también se registró una desbandada general. Se dice que de este «carrousell» partieron los individuos desconocidos que tiraron, montándose allí en el auto que utilizaron para realizar la acción.

La Policía y el Ejército practican investigaciones.

Haría falta una ley monetaria más adecuada

Su presidente, señor José M. Casanova, lo hizo saber así al experto Mr. Schwultz

EN el cuarto piso del Capitolio, donde Mr. Schwultz tiene su oficina de trabajo, visitaron ayer tarde, los hacendados al mencionado experto. Con los miembros del Ejecutivo de la Asociación iba casi la totalidad de los dueños de ingenios y representantes de comapñías azucareras que antes habían visitado al Secretario de Comercio, según se informa en otra parte de esta edición.

El presidente de la Asociación señor José Manuel Casanova, hizo presente a Mr. Schwultz, que los hacendados apreciaban mucho sus conocimientos y que sin entrar a discutir el proyecto que les había movido a su protesta, le expresaban que no había llegado aún el momento para realizar un propósito semejante y, que por tanto, no estaban dispuesos a prestar su cooperación a un Banco del tipo planeado. «Los hacendados —agregó el señor Casanova— aceptarían un Banco de Emisión y Redescuento que, conjuntamente con una Ley de la moneda nacional y demás instrumentos necesarios para la nueva estructuración económica, resolviera el problema de fondo, como cuestión fundamental y básica. Según el criterio de todos nosotros, eso es lo que podría resolver de una manera definitiva el problema del crédito bancario.»

Mr. Schwultz oyó atentamente las palabras del señor Casanova y éste, en compañía de todos los hacendados, se retiró de las oficinas del mencionado experto.

El señor Casanova había estado al mediodía en el Palacio Presidencial, sosteniendo con el Primer Magistrado de la nación una conferencia que duró más de dos horas. Como Presidente de la Asociación Nacional de Hacendados estuvo tratando todos los problemas pendientes de solución entre dicha corporación, la Secretaría de Hacienda y la de Agricultura.

El Ingeniero de la Rionda y el doctor Ponce, Subsecretatrio de Hacienda, estuvieron presentes.

Muy bien impresionado salió el señor Casanova de la entrevista; no solamente de la acogida que le dispensaron el Honorable Presidente y el Secretario de Agricultura, sino, también de la justeza y elevación de miras con que trató el doctor Ponce, las cuestiones que se discutieron.

IMPRESIONES

POSTE DE SEÑALES

Por

Ramón Vasconcelos

"AVANCE» y el DIARIO DE LA MARINA—este último por la pluma de su ilustre Director—comentan en forma reticente mi respuesta al doctor Ferrara. Comienzo por reconocer que no cumplí el compromiso de dar mis declaraciones a «Avance», al que tantas gentilezas debo. No se atribuya esto—aunque parezca raro—a desconsideración, sino simplemente a exceso de trabajo, a fatiga. Todo lo que se ha hecho, con polvo, con palabras—polvo de ideas—, se ha hecho con las manos desnudas, en un voluntariado muy semejante al de los mambises, quienes, además de pelear, tenían que quitarle al enemigo las armas, el traje y el alimento. La vida, el sacrificio supremo, a cambio de la satisfacción abstracta del deber que se cumple.

Y cuando es preciso mantener el contacto con todas las provincias, con los municipios, con cada uno de los barrios y casi con cada uno de sus líderes, siéndose a la vez escritor, mecanógrafo, desfacedor de entuertos y campeador de pequeñas batallas, no es nada extraño que, en las altas horas de la madrugada, se ceda al pesado cansancio que pone plomo en los párpados y descorre sobre la memoria las densas cortinas de un olvido total.

Pancho Villa contaba sus confidencias a un periodista. Gran personaje de aventuras Pancho Villa! Contaba que una vez, con escasos leales, acosado por los federales, huía por las montañas acompañado de un compadre, hombre de su confianza. Dormían con un ojo abierto y se turnaban. Así, durante varios días. Al fin, se situaron en un lugar desde donde se dominaban los caminos por los cuales podía llegar la tropa del gobierno. La tropa llegó y encontró dormido al compadre. Ya estaba a la vista, Villa lo sacudía, y el compadre no despertaba. Le gritaba, y el compadre no despertaba. No tuvo más remedio que tomarlo como un fardo, ponerlo en la delantera de la silla, boca abajo, como si fuese un herido, y galopar, galopar, para ponerse fuera del alcance de sus perseguidores. La cabalgada duró largo rato. El compadre no se despertó. Y Villa, por toda reflexión, le decía al periodista que lo escuchaba: «Qué cosa es el sueño...!»

A mí—Oscar Zayas—no se me ocurre, como excusa, más que repetir la exclamación de Pancho Villa: ¡Qué tirano, el sueño! Pero, ya despierto y alerta como estoy, muchos artículos y muchísimas declaraciones exclusivas le reservo a «Avance» para saldar esta deuda, que ahora parece imperdonable.

Cuanto a Pepín—¿no es más identificable Pepín que «el doctor José I. Rivero?—no creo que tenga razón para cubrir con tules de reticencia lo que es transparente: mi actuación al frente del liberalismo. Con táctica diferente, impuesta en cada caso por las circunstancias, el objetivo ha sido invariable: poner en pie al Partido Liberal. Había que desafiar las cóleras terroristas? Las desafiaba. Había que vencer el descreimiento público? Pues se le vencía. Había que dejarse envolver por la ola de insurgencia colectiva que miraba como única orilla segura la defensa armada—si fuere inevitable—de la dignidad humana? Pues se obedecía al impulso del oleaje para dominarlo desde la cresta de las evidencias. Era conveniente recurrir a ciertas elaboraciones subterráneas que han sido el secreto de medidas y soluciones imprevistas, aunque lógicas? Pues se hacía la faena de zapa. Y de esa manera, jornada a jornada, hemos llegado hasta aquí, sin claudicaciones, sin caídas a pico en especulaciones deshonestas, sin sombra de beneficio personal. Medios materiales, tranquilidad, paz del hogar, reputación, todo, se ha dado como precio a la gloriola de que se le llame a uno «precursor» o cosa así. Nos hemos dado en persona como comida de las fieras, para que después de haberlos sacado con tenazas de sus casas, después de haberlos visto militar en organizaciones contrarias a la democracia, después de cobardes abjuraciones, de regateos mezquinos, salieran a trazarnos líneas de conducta y discutir la obra de que se benefician y se beneficiarán aún más en lo futuro.

El «impresionista», Pepín Rivero (a don Nicolás, su padre en carne y hueso y en estilo, se le llamaba el «actualista», por escribir las «Actualidades») cree que este «affaire» era pronosticable. Yo también lo creo. Nada justificaba el diálogo entre el exilio y la Habana, más que el deseo de ceder a la presión afectuosa de amigos de aquí y al sentimiento de amistad con los exilados que no puede encallecer un hecho político. Asediado, bombardeado por el ruego amistoso, alguna vez debía interesarme por las cosas de fuera y dar algún consolador chance al hombre que se aburre o se desespera a unas horas de la costa cubana. Si luego se especula maliciosamente con cuatro palabras escritas entre cuatro mil, es ello una indelicadeza, pero nunca un desliz culpable. Si se me prueba que durante estos dos años he pensado en mí y no en la causa liberal, que se me ponga en la picota.

Estoy tranquilo y hasta orgulloso de lo que se ha hecho y no se podría repetir.

No es cuestión de disfrute de la hacienda política, como piensa Pepín, que no es político—y a él que es católico, frívolo como todos los cubanos, cabría decirle: «Líbrelo Dios de tentaciones!» Es cuestión de ideologías, para soltar la deslustrada palabreja que tanto arrastraron los sectores por el asfalto de las calles. No se discuten usufructos de asambleas y comités, ni siquiera se piensa en posiciones, como pudiera estimarse en un ojeo superficial de la querella. Lo que se discute está en el fondo, está en el tuétano de ella. Los de allá y los de acá somos meros factores de un «fato», piezas de una partida que juegan los imponderables, las fatalidades históricas, que son las determinantes de todo progreso. Si desapareciéramos unos y otros, la partida continuaría. El drama siempre es el mismo; lo que cambia son los actores. Nosotros, los del exilio y los de aquí, no somos más que actores que nos turnamos en la escena (la historia) y obedecemos al mismo apuntador (la voz del pueblo).

Y la verdad es la verdad. Lo que se discute no es a las personas sino su actuación. Lo que se niega es la defensa de lo que se repudia. Lo inadmisible de la política «pasadista» es la obstinación. Para ellos esa obstinación es sinónimo de dignidad. Falso. Más bien es sinónimo de incapacidad para reaccionar sobre los hechos y sobre sí mismo.

Es la postura de don Alonso Quijano, pero las posturas quijotescas fueron inadecuadas siempre a la realidad de los hechos inmediatos.

«Cuando Vasconcelos arremetía contra los desafueros de los llamados revolucionarios y abogaba por la reivindicación del Partido Liberal, estaba reivindicando también, aunque no fuera éste su propósito, a los que habrían de ser tachados más tarde». Estaba y estoy. Si combato las líneas discriminatorias establecidas por la revolución entre liberales y revolucionarios, no puedo aceptar diferenciaciones infamantes entre «maculados» e inmaculados, entre ortodoxos y heterodoxos, entre liberales del exilio y liberales de la isla. Para mí, liberales todos. Para mí, todos cubanos. Justamente fué un anhelo de dignificación humana el que me impulsó a iniciar este movimiento, que en sus comienzos no fué un movimiento liberal, sino democrático, más aún, de humanización política. Era la condición del hombre, el decoro del hombre, el que se humillaba, el que se vilipendiaba, y había que levantarlo para que el país recobrara su fisonomía civilizada.

Pero lo que se quiere ver por los que rodaron es un accidente pasajero y no una tragedia. Lo que se rechaza es la posibilidad de un recomienzo a contrapelo del hecho histórico; en fin, lo que no se puede dar por buena es la recaída.

Yo creo, incluso, que no habrá normalidad política ni social en Cuba mientras no se dicte una amnistía amplia, generosa, que sea la liquidación de lo pasado y el verdadero inicio de la restauración moral cubana.

Me parece una enorme injusticia, una crueldad innecesaria, tener en el ostracismo, en la tortura de la ausencia, a un grupo de compatriotas cuyas culpas son, salvo contadas excepciones, de carácter político y que, cuando abandonen la postura vindicativa en que se colocan, unos, resurgirán por derecho de capacidad, y otros, por ineptitud, se hundirán definitivamente en la sombra. Pero eso será un dato de la ley de selección natural y no de caprichosas clasificaciones políticas. No veo por qué no han de regresar todos los exilados. No veo por qué se ha de demorar una reconciliación de la familia criolla. Todo eso me parece bien. Lo que no me parece tan bien es que se pretenda imponer tercamente las mismas ideas, las mismas tácticas, los mismos intereses creados, anteriores al 12 de agosto. Y eso es lo que se intenta. Lo discreto, lo patriótico, lo provechoso para ellos mismos sería que sinceramente, lealmente, no como un truco, que es lo que se hace, los hombres derribados por el hecho histórico se sometieran a una prudente cura de reposo para dejar que los acontecimientos se desenvuelvan sin dificultad, que la revisión de valores la haga el pueblo, que la herida abierta vaya cicatrizándose hasta quedar totalmente curada.

Qué se hace? Lo contrario. Se circulan órdenes a los antiguos amigos para que se produzcan contra todo lo que se aparte de las conveniencias políticas del exilio y dificulte la creación de nuevos intereses, nuevas figuras, nuevos estados de cosas.

Han debido los responsables por acción u omisión de la tragedia nacional, reconocer su error y dejar libre el paso a la renovación, en vez de contrariarla inútilmente. Porque no depende de nosotros ni de ellos: la mentalidad del cubano ha cambiado; si quedan restos del muñidor, del chalán político, no es sino eso: rezagos del pasado. Pero esto no impedirá que broten los renuevos y que nuevas flores den nuevos frutos de experiencia.

Las generaciones se transmiten la antorcha de la continuidad, pero las premorientes se suponen siempre en el secreto de las grandes verdades y rechazan por absurdo cuanto hacen las generaciones que les siguen. Esta tendencia, que parece filosófica, no es sino escueta biología. Lo que vive no quiere perecer. Lo que envejece quiere perdurar. Esto es el consuelo de las religiones: dar un apoyo endeble al viajero que atraviesa el puente del imposible regreso.

Los hombres se marchan, los tiempos corren, los acontecimientos se encadenan. Pero lo único cierto—reza el Corán—es el cambio. Llámese como se llame, la revolución no es más que un cambio. Mírese como se mire, la renovación liberal no es más que un cambio, ahora incipiente, mañana fundamental. Los que estamos al frente de este movimiento seríamos unos vanidosos si pensáramos que hemos traído el cambio, cuando sólo hemos sido sus instrumentos. Otros hombres hubieran venido, otros vendrán; porque hay una hora en que el huevo empolla, sea cual fuere la incubadora, y entonces lo que menos importa es la tal incubadora, sino la incubación, y más que ésta, el germen que afirma su derecho a la vida.

Lo que depende de la voluntad humana es evitar la repetición del daño por la reiteración de la falta. Cuba no puede continuar viviendo en un régimen de eterna imprevisión. No pueden los partidos dedicarse a la frivolidad electoral y burocrática exclusivamente. Hay demasiado problema serio, demasiada responsabilidad, demasiada ancia oculta de mejoramiento y de equidad social, para que nos entreguemos a bizantinismos pueriles, para no llamarlos criminales, por si son galgos o podencos y si el huevo precedió a la gallina o viceversa.

Hay más sinceridad en todo este movimiento de lo que supone Pepín. Esa sinceridad es tal vez algo así como el instinto de orientación de la paloma mensajera que busca el palomar para no extraviarse en el monte. Si no nos guiamos por ese impulso casi instintivo de renovación, nos perderemos de nuevo, y esta vez, definitivamente.

Este movimiento renovador no es más que un poste de señales en medio de la confusión general: hay que seguir un rumbo seguro. Todo lo que sea llevar una dirección contraria a la señal del poste será provocar perturbaciones y demoras en el tránsito. En definitiva, de grado o por fuerza, habrá que tomar la dirección que marque ese semaforista vigilante que es el pueblo.

Mañana contestaremos al señor Ramón Vasconcelos.

J. I. R.

Banquete de homenaje al aviador español Juan I. Pombo en Caracas

Espera salir el domingo con rumbo a Barranquilla; no estará el 20 en Bogotá

CARACAS, julio 18. (AP.)—El aviador español, Juan Ignacio Pombo, fué agasajado hoy. con un banquete por la Cámara Española de Comercio, de esta capital. Espera salir el domingo hacia Barranquilla, Colombia, siguiendo luego sobre Panamá, Costa Rica, El Salvador, Nicaragua, Guatemala y México.

El aviador no podrá asistir a las fiestas de la independencia colombiana, anunciadas para el día 20, en Bogotá.

Cayó a tierra y se estrelló el avión de Brook

El aviador noruego Solberg hizo la primera etapa del vuelo Nueva York-Noruega

EL CAIRO, Egipto, julio 18. (AP.)—El aviador inglés H. L. Brook, que está intentando un vuelo de Londres a El Cabo, se estrelló hoy en Mersa Matruh, según se informó. Se desconocen los detalles de los daños sufridos por el avión y las heridas padecidas por el aviador.

Como se sabe, Brook se había remontado con el propósito de superar el record establecido por Amy Mollison, la famosa aviadora inglesa.

MONTREAL, Canadá, julio 18. AP.—Thor Solberg, aviador noruego, aterrizó en el aeródromo de Fairchild, cerca de esta ciudad en la tarde de hoy con su aeroplano «Leiv Erickson», completando la primera etapa de su proyectado vuelo desde Nueva York a Bergen, Noruega.

El aviador, que trata de seguir aunque a la inversa el curso de Lief Erickson en su viaje a América hace 900 años, salió del aeródromo de Floyd Bennett en las primeras horas de hoy.

Aceptada la inscripción como Partidos de «Unión Revolucionaria y «Reformista». El General Menocal y los constitucionalistas de Las Villas. Aumentado el personal de las Juntas Electorales de La Habana, Matanzas y Camagüey. Informa Justo Luis del Pozo de la reunión de los dirigentes nacionalistas con el Coronel Mendieta. —Estas y otras interesantes noticias encontrará el lector en «Movimiento Político» Pag. 15

Han ingresado en Tiscornia tres extranjeros a los que se expulsará de la República

Procedentes de la cárcel catalina, donde acaban de cumplir condena, ingresaron ayer en Tiscornia Manuel Acebo Villabor y Antonio González, españoles; y Manuel B. Espallat, argentino. Los tres serán expulsados próximamente, como extranjeros indeseables.

Una inspección a la caja de la Aduana habanera

El arqueo se hizo de un modo eficiente gracias al método que se ha implantado

CUMPIENDO órdenes de la superioridad acerca de la inspección general en las cajas de las aduanas y zonas fiscales de la República ayer se constituyeron en la Aduana de la Habana los señores Harold H. Anders, Cristóbal B. Cobos y Pedro Torres, del Departamento de Auditores del Servicio Central de Hacienda, llevando a efecto el arqueo de dicha caja, el que se pudo verificar en horas de la mañana, gracias al eficiente sistema implantado por el cajero, señor Carlos Tristá.

Los auditores felicitaron tanto al doctor Belt como al señor Tristá, por la magnífica organización allí observada. Hoy rendirán los informes oficiales mediante los certificados que es costumbre expedir en tales casos.

Unjoven se lanzó anoche a la vía al pasar un tren

No ha sido identificado. Vestía traje de mecánico y su cuerpo quedó dividido en dos. Investigan

ANOCHE se suicidó un joven arrojándose al paso del tren 446 que rumbo a Rincón salió de la Estación Terminal, conducido por el motorista Eduardo Gutiérrez Perdomo y servía en el mismo de conductor Dagoberto Lazo

El hecho tuvo lugar en la Cuarta Ampliación del Reparto Lawton, sin que el cadáver hubiera sido posible identificarlo. Es de raza blanca, representa tener unos 27 años de edad y viste traje de mecánico.

Reconocido el cadáver, se vió que había sido dividido en dos partes. Los restos fueron recogidos y enviados al Necrocomio para la práctica de la autopsia correspondiente.

Exije un desconocido $200 para no volar la casa de un magistrado

La criada puso el hecho en conocimiento de la Policía, que inició las investigaciones

Consuelo Varela Rodríguez, sirvienta del Magisrado del Tribunal Supremo, doctor Melchor Fernández Hernández, residente en 11, esquina a I, en el Vedado, participó a la Policía de la Oncena Estación, anoche, que sobre las seis y media de la tarde se había presentado un sujeto de la raza negra, desconocido, el que le expresó que si el dueño de la casa no entregaba la cantidad de $200, que se necesitaba para la revolución, sería dinamitada la repetida casa, habiéndose marchado apenas hizo la exigencia.

Un oficial de la citada Estación se personó acto seguido en la residencia del doctor Fernández, levantando acta de las manifestaciones Consuelo y practicando las diligencias investigaciones para dar con el sujeto en cuestión.

El doctor Fernández se encuentra de temporada en el balneario de San Miguel de los Baños, con sus familiares.

EXIJA el SUPLEMENTO en ROTOGRABADO con esta EDICION

SUMARIO

	Páginas:
Anuncios Clasificados	16-17-18-19
Audiencia	2
Cables	20
Cables de España	11
Cartel del Día. (Teatros y Cines)	6
Católica. (Cultos para mañana e información general)	16
Columna Editorial	3
Consejo de Estado	3
Consejo de Guerra	2
Club Rotario	3
Crónica Habanera	5-7-9
Crucigramas	7
Defunciones	7
Escenario y Pantalla. (Crítica)	7
Estado del Tiempo	7
Gacetillas	6-8
Guanabacoa al Día	7
Habaneras	4
Matanceras	4
Mercantil	14
Noticias de los Juzgados de Primera Instancia.—(Vida Civil)	8
Policía Nacional	3
Política	15
Puerto	10
Sanidad	9
Secretaría de Comercio	10
Secretaría de Educación	3
Secretaría de Estado	9
Sociedades Españolas	8
Sports	12-13
Telegramas del Interior	15
Viboreñes	7

LECTURAS:

Actualidad Internacional	20
Al Margen de la Historia. Enrique IV	4
Armonías. (Por Gustavo E. Urrutia)	2
De Día en Día. (Por Tartarín de Tarascón)	10
A Través de la Vida. (Por Héctor de Saavedra)	4
Cómo se Mata. (Por Mercedes Valero de Cabal)	11
Para el Secretario del Trabajo. (Por León Ichaso)	11
Loblysmo. (Por Diplomáticus)	20
Bromas y Veras. (Por Joaquín Aristigueta)	20
Música y Músicos	10
Temario Comercial. (Por Diego Boada)	9
	14

UNDECIMA RELACION

de contribuyentes a la adquisición de camas para las huerfanitas del Asilo de San Vicente de Paúl

	Camas
Otilita Rodríguez	1
Dr. Segura	1
Pedro Arango	1
María Teresa y Rolita Avellaneda	$10.00
En nombre de la Virgen de Begoña	2.00

Faltan 150 camas todavía.

Asistirá el Presidente hoy a las pruebas de la máquina para desfibrar el ramié

SE espera que a las diez de la mañana de hoy el Presidente de la República visite la Estación Agronómica de Santiago de las Vegas, accediendo a una invitación del Secretario de Agricultura, ingeniero Carlos M. de la Rionda, para presenciar las pruebas de la máquina de desfibrar «Ramié», propiedad del señor Francisco Arango y Mantilla.

Dicha máquina desfibra perfectamente los tallos del «Ramié» acabados de cortar en el campo, y entrega una fibra húmeda que, secada al sol, puede ser empacada y exportada inmediatamente, sin otra preparación. Los mercados de Inglaterra, Francia, Estados Unidos y Alemania, tienen verdadero interés en esta fabricación, pues dicha fibra produce innumerables objetos y tejidos de larga duración y economía.

El Secretario del Ramo ha dispuesto que el señor Francisco Arango goce de todo el auxilio oficial de que dispone su Departamento para que prosiga sus estudios hasta dejar definitivamente instalada en Cuba esta industria agrícola, por la que el Presidente de la República muestra gran entusiasmo.

Lea AVANCE todas las tardes. Dirigido por José I. Rivero.

Reorganizados los Tribunales de Urgencia de Pinar del Río, Habana, Camaguey y Oriente

En nuestra capital quedan como Presidentes los dos Magistrados que actuaban

POR decreto presidencial que refrenda el Secretario de Justicia, Dr. Andrés Domingo Morales del Castillo, han quedado reorganizados los tribunales de Urgencia de la Habana, Pinar del Río, Camagüey y Oriente, en esta forma:

«Tribunal de Urgencia No. 1 de la Habana:

Presidente: Dr. Miguel A. Busquet y Hernández, Magistrado de la Audiencia de Pinar del Río.

Magistrados: Dres. José R. Cabezas y Clavelo, Juez Correccional de la Sección Quinta de la Habana y Manuel Gómez y Calvo, Juez Correccional de Camagüey.

Suplentes: Dres. José P. Ferrer y Saavedra, Juez de Primera Instancia e Instrucción de Bayamo y Eduardo C. Lens y Díaz, Juez de Primera Instancia del Este de la Habana.

Tribunal de Urgencia No. 2 de la Habana:

Presidente: Dr. Norberto Mejías Rivero, Magistrado de la Audiencia de la Habana.

Magistrados: Dres. José Más y Obregón, Juez de Primera Instancia de Santa Clara y Carlos Reyes Delgado, Juez de Instrucción de Sancti Spíritus.

Suplentes: Dres. Francisco Solís y Valdés, Magistrado de la Audiencia de la Habana y Emilio López Centellas, Juez de Instrucción de la Sección Quinta de la Habana.

Tribunal de Urgencia de Pinar del Río:

Presidente: Dr. Luis Depons Villasante, Juez de Primera Instancia de Pinar del Río.

Magistrados: Dres. Elpidio García Tudurí, Juez de Instrucción de Pinar del Río y Rafael Aragón y del Pozo, Juez Correccional de Pinar del Río.

Suplente: Dr. Ismael Bohorques y Trujillo, Magistrado de la Audiencia de Pinar del Río.

Tribunal de Urgencia de Camagüey

Presidente: Dr. Pedro Suárez Macías, Magistrado de la Audiencia de Camagüey.

Magistrados: Dres. Mario V. Vázquez y Martínez, Juez de Primera Instancia e Instrucción de Florida y Claudio J. Padrón y Hernández, Juez de Instrucción de Camagüey.

Suplente: Dr. Juan José Expósito y Casasús, Juez de Primera Instancia de Camagüey.

Tribunal de Urgencia de Oriente

Presidente: Dr. Manuel Franqui y León, Magistrado de la Audiencia de Oriente.

Magistrados: Dres. José María Guira e Izquierdo, Magistrado de la Audiencia de Oriente y Ricardo Díaz Olivera, Juez de Primera Instancia de Santiago de Cuba.

Suplente: Dr. Luis F. Núñez Gallardo, Magistrado de la repetida Audiencia.

II.—Los actuales miembros de los Tribunales de Urgencia que no hayan quedado confirmados por el presente decreto pasarán a ocupar sus cargos titulares».

Como se observa, han quedado confirmados los Presidentes de los Tribunales de Urgencia de la Habana, Dres. Miguel A. Busquet y Norberto Mejías, así como los demás miembros de esos dos organismos, ocupando el Dr. Manuel Gómez Calvo la vacante producida por el sensible fallecimiento del Dr. Ernesto R de León.

Los Dres. Ferrer y Reyes son, además, Jueces Especiales del Tribunal Nacional de Sanciones.

Defiende Cuba el precio de sus azúcares

Propone el Instituto las medidas que se deben poner en práctica con ese objeto

EL Instituto Cubano de Estabilización del Azúcar envió al Honorable Presidente de la República el informe conteniendo las medidas que deben ponerse en práctica, por medio de Decreto-Ley, para evitar que los azúcares embarcados en consignación para los Estados Unidos ejerzan inconveniente presión en el mercado.

La situación actual de éste, provocada por los motivos dudosos conocidos y alimentada por elementos a quienes conviene la baja del precio, ha aconsejado al Instituto convocar a los tenedores de azúcares de cuota de libre exportación—según se verá en citación inserta en nuestra página mercantil—a un cambio de impresiones durante el día de hoy.

De estas entrevistas es posible surja alguna determinación que contribuya a mantener la posición favorable para todos los intereses azucareros que persigue el Instituto Cubano en estos momentos

E.C.D. 2016

APLAZADO POR 30 DIAS EL ESTUDIO DEL PROYECTO DE BANCO AGRICOLA DEL EXPERTO SCHWULTZ

DIARIO DE LA MARINA

Fundado en 1832
Dirigido hasta 1919 por D. Nicolás Rivero y Muñiz.
OFICINAS: HABANA, PRADO 103.—NEW YORK, Joshúa B. Powers Inc. 220 E. 42nd. St.

Editado por la Cía. DIARIO DE LA MARINA (S. A.) cuyo programa consiste en la defensa de los intereses generales y permanentes de la Nación cubana, de los especiales de la Colonia española establecida en la misma y de la unión y armonía entre los diversos elementos que conviven en el país.
Art. 1º de los Estatutos.

Teléfonos del Diario

Dirección	M 3577
Administración	M 7911
Suscripciones	M 7911
Quejas	M 7911
Clasificados	A 3333
Jefe Redacción	A 3205
Redacción	M 7913
Sports	M 7912
Ag. Guanabacoa	NO 1584

PRECIOS DE SUSCRIPCION AL «DIARIO DE LA MARINA»

Habana y Provincias	
Mes	$ 1.20
Trimestre	3.25
Semestre	6.25
Año	12.00
Extranjero	
Trimestre	$ 4.25
Semestre	8.00
Año	15.00
Edición Dominical (Para el extranjero solamente)	
Semestre	$ 3.00
Año	5.00

ARMONIAS

Por GUSTAVO E. URRUTIA.

¡DE PAMPLONA...!

UNA DE LAS TARAS imponderables que más perjudicaban al Partido Liberal ante la opinión pública, era la acusación de connivencia con los machadistas exilados; con aquéllos considerados tan culpables, que la hegemonía del postmachadato no parece poder tolerarlos todavía en Cuba, a no ser dentro de las prisiones.

Vasconcelos acaba de aniquilar el equívoco: La persecución revolucionaria—afirma—igualó a los liberales irresponsables con los machadistas culpables. Los sectores nos echaron a los unos en brazos de los otros.

Entonces fué cuando el nuevo Jefe del Partido Liberal accedió a dar poderes a Ferrara para que gestionase garantías en Washington.

Después tuvo Vasconcelos que impugnar la fantasía de una invasión revolucionaria machadista desde Santo Domingo. Esta oposición disgustó con Vasconcelos a los exilados, y la conquista de garantías cubanas para el Partido desvió a Vasconcelos de los exilados.

Sean como fueren los detalles, se ve que no hay concierto, sino hostilidad, entre los desterrados corresponsables del machadato y el hombre que reconstruyó el Partido Liberal y quiere renovarlo hasta las raíces, lo cual equivaldrá, si lo consigue, a sacarles ventaja a los otros partidos firmantes de la fórmula «R-Z», no tan renovados que digamos.

* * *

Con esto, Vasconcelos acaba de prestarle un segundo gran servicio al Partido Liberal. Uno, acaso más insigne que el de resucitarlo: el de quitarle el sambenito de machadero y machadizante.

Ahora, por lo visto, sólo le resta llevar a cabo la reorganización, aunque no sea bajo el anunciado lema heroico de «renovación o muerte». Bastaría que fuese renovación a todo trance, completada, como indicaban ayer las «Impresiones», con la condenación solemne de la política y los hombres que prevalecieron hasta el 12 de agosto.

* * *

El error original de Vasconcelos, a mi juicio, no consiste en repudiar a los machadistas maculados, sino en haber pretendido aprovechar lo bueno y lucrativo del Partido Liberal: su nombre, su emblema electoral, su tradición, su magnetismo; y desentenderse de lo que tiene de antipático y perjudicial: sus viejos moldes, sus pecadores y delincuentes.

El recuerdo de sus bondades evoca sus maldades, y lo que atrae a los deseados atrae también a los indeseables. Esto es lo que le ocurría al cura de un pueblo, quien usaba el mismo silbato para llamar al sacristán y a las chivas: siempre había confusiones engorrosas.

Por eso, en la lucha entablada ahora entre el neoliberalismo de Vasconcelos y el liberalismo crónico del exilio, no caben comparaciones con la actitud retraída de los moderados en derrota cuando Estrada Palma. Era preciso haber empezado por disolver el Partido Liberal como entonces fué disuelto el Partido Moderado. El ejemplo, en boca de Vasconcelos, parece un lapsus.

* * *

Luce bien que en este minuto trascendental el arrebatado panfletista se subrogara al político bien percatado de sus responsabilidades como Jefe de un partido grande. Acaba de pasar airosamente por el trance político que parecía más espinoso, con una sencilla exposición de hechos presentada de manera respetable. Lástima que, acaso por una de esas debilidades condescendientes que el mismo se reprocha, haya incurrido en la siguiente reserva que, a estas alturas del «sumario», no se debía mantener:

«Lo que se me ha ofrecido y lo que he rechazado, por entender que no era honrado aceptar para el liberalismo lo que concluiría por sujetarlo a la política del exilio, lo sabe mejor que nadie el doctor Ferrara».

* * *

Quizá si esta misma discreción esté descubriendo un mejoramiento en la calidad política de Vasconcelos, y también lo indique el acierto de dar desde ahora por terminada la controversia en cuanto a él le concierne.

Una vez puestas casi todas sus cartas sobre la mesa para la inspección del público, le conviene eludir los bizantinismos y darse de lleno a realizar la renovación de su Partido, en vez de dejarse mediatizar por el orgullo de sus propias dotes polémicas y exponerse a descuidar cosas positivas, decisivas, por la ganidad de estampar alguna frase sonora, como dicen que le aconteció al perro de Pamplona.

Por si queda en el mundo algún lector que ignore el cuento, aquí va sintetizado:

Un hermoso perro de Pamplona, de casa rica, tenía entre sus dientes un gran biftec hecho para él expresamente.

Un satico criollo de esos que todos conocemos, estaba «muy mal»; vamos, que tenía mucha hambre, y en seguida discurrió el modo de comer del mismo biftec. Empezó echándole piropos al dichoso y por fin le preguntó de qué país era, donde se daban perros tan bellos.

El interpelado le contestó con gran solemnidad:

—¡De Pam... plona...! Con lo cual se le cayó de la boca la posta de carne y el callejero la cogió a toca teja, alejándose con ella a una distancia prudencial.

Cuando el más afortunado salió de su asombro, le gritó al otro:

—¡Oye ..! ¿Y de dónde eres tú...?

—Yo soy de aquí.

Cosa que dijo muy bien sin soltar el bocado.

En la Junta de Pensiones de Maternidad Obrera se suceden anomalías que se investigarán

Además de vejarse a las obreras, según las denuncias que se han formulado, se paga de un modo arbitrario. Negadas varias inscripciones de sindicatos. Inspección fosforera

Una investigación se está llevando a cabo por las autoridades judiciales en relación con los pagos que se ordenan por concepto de pensiones del Fondo de Maternidad Obrera de la Caja de la Habana, de la que es Secretario de la Junta Administrativa el señor Salvador Juncadella.

Tanto el Secretario del Trabajo, doctor Emilio Gaspar Rodríguez, como otros altos jefes del Departamento, tienen conocimiento de que en la referida Junta Administrativa se retardan los pagos, se veja a las obreras que necesariamente tienen que concurrir a dicha oficina y, finalmente se les paga lo que a criterio de los que la dirigen estiman conveniente.

Esta investigación, la que también, se nos dice la practica el Servicio de Inteligencia Militar, obedece a que en días pasados sólo se abonó a la señora Carmen Pérez, esposa del señor Tomás Risoto, Director de la Orquesta que lleva su nombre, la suma de 36 pesos en vez de 45 pesos como le correspondían de acuerdo con la Ley.

INSCRIPCIONES DENEGADAS

Firmó ayer el Secretario del Trabajo, doctor Emilio Gaspar Rodríguez una Resolución denegando la inscripción de la Asociación de Maquinistas, Fogoneros y Metalúrgicos en General de la Isabela de Sagua; el Sindicato de Trabajadores Campesinos del barrio de Centeno, en Yaguajay; del Sindicato de Obreros de la Aguja, de Santo Domingo; y, de la Sección Sindical de la Industria Azucarera de Horquita, en Aguada de Pasajeros.

ACOGIDOS AL DECRETO-LEY 3.

Se ha dictado Resolución declarando acogida al Decreto-Ley 3 a la Unión de Estibadores de Caibarién que ha presentado demandas al patrono de dicha localidad, señores Cabezón, Genín y Cía., y asimismo se investigue y resuelva el conflicto existente entre el señor Ramón Mendoza y el propietario del hotel «Nuevo Continente», de Matanzas; el conflicto existente en el taller de despalillo de Santiago de las Vegas, entre patronos y obreras, y, finalmente, en el central «Adela», por denuncias hechas por el señor Rafael Olachea de la Torre.

INSPECCION EN LAS FABRICAS DE FOSFOROS

Por el Negociado de Higiene Profesional se ha llevado a cabo una inspección a las fábricas de fósforos existentes en la Habana, examinado a 250 obreros, distribuídos en la forma siguiente: 63 varones; 187 hembras. Solteros 148; casados 80; viudos o divorciados, 22; 205 nativos y 45 extranjeros. El estado de la dentadura de los examinados era: 157 buena; 34 regular; mala, 50; postiza, 6; sin dentadura 3.

Sistema nervioso: normal 161.; regular 72; mal, 17.

LA DECLARATORIA DE TECNICOS

Con vista del gran número de solicitudes de declaratorias de técnicos para determinados comercios e industrias, funcionarios de la Secretaría del Trabajo estudian la conveniencia de dictar una Resolución sobre las mismas, de tal manera que cada patrón tenga que colocar por cada técnico un aprendiz nativo, que será el que lo sustituirá al vencerse la autorización concedida.

El impuesto del azúcar que se propone parte de 19 centavos y puede llegar a treinta por saco

Aunque el Banco admite cuentas corrientes y de ahorro, se reserva el derecho a exigir aviso con seis meses de anticipación para la extracción de las sumas depositadas

La anunciada reunión que debió celebrarse ayer tarde en las Oficinas que ocupa en el Capitolio, el experto norteamericano Mr. E. B. Schwulst, entre todos los miembros de la Comisión designada por el Gobierno para el estudio de la legislación del Banco Agrícola, y en la que se conocerá íntegramente el proyecto redactado por el economista contratado por el Gobierno de Cuba, quedó pospuesta para dentro de treinta días, con motivo de la solicitud que en tal sentido hizo la Asociación Nacional de Hacendados a través de su Presidente el señor José Manuel Casanovas

Cumpliendo un deber informativo vamos a insertar seguidamente algunos artículos del Proyecto del Profesor Schwulst sobre creación del «Banco de Cuba».

Artículo 20. Secciones del Banco: Las operaciones del Banco se realizarán por medio de dos Secciones independientes entre sí, que se denominarán Sección Comercial y Sección de Préstamos a Largo Plazo. Las funciones de cada Sección serán aquellas que se detallarán más adelante. Todos los fondos y valores que reciba cualquiera de estas Secciones en el curso de sus operaciones se mantendrán separados e inpendientes de los de la otra, e igualmente se mantendrán separados en los libros y archivos correspondientes. En caso de liquidación del Banco los acreedores de cada una de estas dos Secciones tendrán prelación para el cobro de sus créditos sobre los bienes que constituyan la misma Sección y un derecho subsidiario al cobro sobre los bienes de la otra Sección.

Artículo 21. Funciones de la Sección comercial: El Banco podrá realizar las siguientes operaciones, y no otras, en la Sección Comercial:

A. DEPOSITOS DEL PUBLICO

a). Recibir depósitos del público en cuenta corriente. El tipo de interés, que se pagará a tales depósitos será determinado por el Consejo de Directores.

b) Recibir del público depósitos de ahorros, pagando los tipos de interés que acuerde el Consejo de Directores. El Banco llevará a cabo una activa campaña en toda la República para estimular el ahorro por parte del pueblo.

c.- Emitir al público certificados de depósitos a plazos, con vencimientos que fluctúen entre tres meses a un año, y a los tipos de interés que el Consejo de Directores determine.

Ninguna cuenta de ahorro, con los intereses acumulados, podrá exceder de 25 mil pesos.

El Banco se reservará el derecho de exigir un aviso con seis meses de anticipación para la extracción de fondos de las cuentas de ahorros y podrá imponer otras restricciones al derecho de los depositantes a extraer sus depósitos, según lo considere razonable el Consejo de Directores.

Todos los términos y condiciones según los cuales el Banco recibirá depósitos de ahorros serán especificados claramente en las libretas de los depositantes y en los contratos entre ellos y el Banco.

El Banco no podrá dar en prenda o fianza sus valores o bienes para garantizar los depósitos recibidos del público, ya se trate de cuentas corrientes, depósitos de ahorros o certificados de depósitos.

El Banco mantendrá constantemente en dinero efectivo de curso legal, en sus bóvedas o en depósitos de Bancos que pertenezcan a la Reserva Federal de New York, Boston, Chicago o San Francisco, o en los Bancos de Reservas Federales de los Estados Unidos, una reserva en la proporción siguiente:

1). 20 por ciento de los depósitos en cuentas corrientes y certificados de depósitos con vencimiento dentro de treinta días.

2). 7 por ciento de depósitos de ahorro certificados de depósitos con vencimiento de más de treinta días.

El Banco no podrá hacer nuevos préstamos en ninguna de sus Secciones cuando las reservas sean menores de la cuantía indicada.

B. DEPOSITOS DE OTROS BANCOS

d.) Recibir depósitos de otros Bancos en cuentas que no sean de ahorros, en los mismos términos y condiciones aplicables a los depósitos recibidos del público; el Consejo de Directores podrá imponer a tales depósitos los términos y demás condiciones específicas que estime convenientes.

C. DEPOSITOS DEL ESTADO, LAS PROVINCIAS Y LOS MUNICIPIOS, Y DE CORPORACIONES Y AGENCIAS GUBERNAMENTALES.

e) Recibir depósitos, excepto en cuentas de ahorros del Estado, las Provincias y los Municipios, y de las Corporaciones y Agencias Gubernamentales de acuerdo con las siguientes condiciones:

1. Todos estos depósitos serán asegurados en su totalidad mediante valores que custodiarán conjuntamente el Interventor y el Cajero del Banco.

Dichos valores consistirán en:

a). Bonos u otras obligaciones directas de la República de Cuba, de los Estados Unidos de América, de la Gran Bretaña o del Dominio del Canadá, pagaderos en pesos cubanos o en dollares de los Estados Unidos de América, adquiridos por el Banco de inversionistas de buena fé en bolsa o mercado abierto.

b). Documentos comerciales de primera clase, con vencimiento de un período de seis meses que estén garantizados mediante recibos de depósitos, negociables, de almacenes afianzados, o mediante documentos de embarque de mercaderías fácilmente realizables y aseguradas en su valor total contra los riesgos ordinarios y probables. Los documentos comerciales no podrán representar más del 75 por ciento del valor en el mercado de las mercaderías dadas en garantía del mismo a no ser quetales mercaderías hayan sido vendidas o estén en proceso de embarque a compradores responsables en los cuales casos los documentos comerciales pueden representar el valor total en el mercado de las mercaderías dadas en garantía.

c) Giros y efectos de primera clase de Bancos o casas de giros de los Estados Unidos de América.

2. El tipo de interés anual pagadero a estos depósitos será determinado por el Consejo de Directores de Banco, pero en ningún caso excederá del promedio de interés anual ganado por el Banco en la inversión de dichos Depósitos, menos un uno por ciento. (1%).

3). El Banco no estará obligado a mantener reserva para estos depósitos.

D. PRESTAMOS E INVERSIONES

f).Hacer préstamos y compras o descuentos de pagarés, giros y letras de cambio libradas o aceptadas por personas, firmas o corporaciones para fines industriales, comerciales o agrícolas. Tales efectos serán debida y completamente garantizados, en forma colateral mediante prenda o primera hipoteca, o deberán ser librados aceptados, garantizados o endosados por personas o entidades cuya situación y responsabilidad financiera no ofrezca duda alguna.

Es cualquier caso en que se haya de realizar un préstamo o anticipo que exceda de dos mil quinientos pesos y no esté debidamente asegurado en su totalidad por primera hipoteca o garantía colateral realizable será preciso el suministro de un balance o balances jurados en que se demuestre detalladamente la situación financiera de cada librador, aceptante, endosante, fiador o cualquiera otra parte responsable, o de algunos de ellos, de modo que quede claramente establecido que el préstamo o anticipo de que se trata representar una sana inversión de crédito.

Ninguno de dichos préstamos o anticipos podrán tener vencimiento mayor de seis meses, y sólo podrá ser renovado bajo circunstancias extraordinarias y, en ese caso por un período no mayor de otros seis meses.

Los intereses serán determinados en su oportunidad por el Consejo de Directores.

(g). Realizar préstamos a los agricultores mediante garantía preferente de cosechas, siempre que estos préstamos no excedan de sesenta por ciento del valor estimado a dichas cosechas y siempre que se ofrezca alguna garantía adicional incluyendo hipoteca y fianza personal, en el caso de que el Consejo de Directores lo considere necesario para asegurar el cobro del préstamo. Tales préstamos tendrán como término de vencimiento el que sea normal para recolectar y poner en el mercado las cosechas dadas en garantía, pero en ningún caso excederá de un año a partir de la fecha del préstamo.

El tipo de intereses será determinado en su oportunidad por el Consejo de Directores.

h). Hacer préstamos con garantía preferente de ganados a condición de que estos préstamos no excedan del sesenta por ciento de su valor de tasación según el precio en el mercado, y siempre, que, además, se otorgue alguna garantía adicional incluyendo hipoteca o fianza personal en el caso de que el Consejo de Directores la considere necesaria para asegurar el cobro del préstamo.

Estos préstamos se harán por el tiempo requerido normalmente para la colocación en el mercado del ganado dado en garantía, sin que pueda exceder de un año.

Los tipos de intereses serán fijados en su oportunidad por el Consejo de Directores.

i). Comprar vender o descontar giros de bancos comerciales y casas de giros, de primera clase, de los Estados Unidos de América.

j). Comprar y vender obligaciones de la República de Cuba, de los Estados Unidos de América, Gran Bretaña y Dominio del Canadá, y obligaciones de primera clase de Estados, Provincias y Ciudades de los Estados Unidos de América y del Dominio del Canadá, siempre que (a) dichas obligaciones no estén en morataria,y sean adquiridas en mercado abierto de inversionistas de buena fe; (b) que sean pagaderas en pesos cubanos o en dollars de los Estados Unidos de América y (c) que el importe total de las obligaciones de un país compradas por la Sección incluyendo las de los Estados Provincias y Ciudades correspondientes, no exceda del cincuenta por ciento del capital y fondo de reserva asignados a la Sección.

k) Comerciar con oro y plata en monedas o en barras de acuerdo con las leyes de la República, y comprar y vender monedas y cambios extranjeros, siempre que (a) tales transacciones sean hechas únicamente con ocasión de transacciones realizadas o a realizar con legítimas empresas de negocios (b) que la posición del Banco en el mercado sea siempre debidamente cubierta mediante contratos con partes responsables, (c) que no haya especulación por parte del Banco, la que se prohibe específica y terminantemente.

E. OPERACIONES VARIAS

1.) Transferir fondos de un lugar a otro de la República en los términos y condiciones que acuerde el Consejo de Directores.

m). Aceptar efectos para su cobro en los términos y condiciones que el Consejo de Directores determine.

n). Realizar negocios de depósitos y custodias en los términos y condiciones que acuerde el Consejo de Directores.

o) Tomar dinero a préstamo ofreciendo en garantía valores de la sección, pero estos préstamos no podrán exceder en ningún tiempo del importe del capital y fondo de reserva asignado a la Sección.

p.) Actuar como Agente Fiscal de los Gobiernos Nacional, Provinciales y Municipales, dentro y fuera de la República, y bajo los términos y condiciones que puedan convenirse entre el Banco y los representantes de dichos Gobiernos.

ARTICULO 22. FUNCIONES DE LA SECCION DE PRESTAMOS A LARGO PLAZO: En la Sección de Préstamos a Largo Plazo, el Banco podrá realizar las siguientes operaciones, y no otras:

A. VENTAS DE OBLIGACIONES Y BONOS

a) Vender sus obligaciones pagaderas en moneda cubana o extranjera de curso legal, con vencimiento de uno a cinco años, y con los intereses que determine el Consejo de Directores, el cual determinará asimismo la forma de garantizarlas, cuidando de que el valor nominal de los valores que representen la garantía de las obligaciones emitidas no exceda del valor nominal de las mismas en más de un doce y medio por ciento.

b). Vender sus bonos, pagaderos en moneda cubana o extranjera de curso legal, con vencimiento de cinco a veinte años, y con los intereses que determine el Consejo de Directores el cual acordará también la forma de garantizarlos, cuidando que el valor nominal de los valores dados en garantía de los bonos no excedan del valor nominal de dichos bonos en más de un doce y medio por ciento.

La emisión de obligaciones y bonos estará sujeta a las siguientes condiciones.

1) Los valores dados en garantía colateral de las obligaciones y bonos serán depositados bajo la custodia del Secretario de Hacienda y del Interventor del Banco conjuntamente. No obstante el Consejo de Directores del Banco podrá designar cualquier persona, firma o corporación que opere en la República de Cuba, como trustee o fideicomisario que podrá conservar la garantía colateral.

2). El Consejo de Directores determinará todo lo relativo a la impresión y grabado de las obligaciones y bonos, así como los términos y condiciones de la omisión y redención de los mismos.

3). Todas las obligaciones y bonos que no estén en circulación se mantendrán bajo la custodia conjunta del Cajero y del Interventor del Banco.

4). Estas obligaciones y bonos serán remitidos por los Gobiernos del Estado, las Provincias y los Municipios, en todos los casos en que se requieran garantías en valores.

5) Estas obligaciones y bonos, y los intereses provinientes de los mismos estarán exentos de toda clase de impuestos del Estado, las Provincias y los Municipios.

6) La garantía colateral de las obligaciones y bonos, deberá estar constituída por valores que no estén en mora en cuanto al capital o sus intereses, y sus vencimientos deberán siempre ser anteriores a los vencimientos de las obligaciones y bonos que dichos valores garanticen.

c) Adquirir sus propios bonos u obligaciones, bien de inversionistas privados de buena fé, en mercado abierto, o del Gobierno de la Nación y siempre a un precio que no exceda del valor a la par, más los intereses vencidos. Estas compras se realizarán en el caso de que existan fondos no necesarios para préstamos, y los bonos u obligaciones así adquiridos serán inmediatamente cancelados.

B. PRESTAMOS E INVERSIONES.

d). Invertir los fondos de la Sección en pagarés, giros y letras de cambio, o en cualesquiera de otra clase de efectos que sean aceptables para la inversión de los fondos de la Sección Comercial, y en las mismas condiciones. No menos del veinte y cinco por ciento de los fondos de la Sección serán invertidos siempre en esta forma.

e) Prestar a los agricultores con garantía de cosechas, siempre que esta garantía sea preferente, y siempre que se ofrezca alguna garantía adicional incluyendo hipoteca o fianza personal en el caso de que el Consejo de Directores lo considere necesario para asegurar el cobro del préstamo. Ningún préstamo concedido bajo esta autorización excederá del sesenta por ciento del valor estimado a las cosechas dadas en garantía. Los préstamos serán pagaderos en términos y plazos que estén de acuerdo con la recolección y venta normal de las cosechas, pero el término del vencimiento no podrá ser superior a diez y ocho meses a no ser que se garantice completamente con primera hipoteca sobre la finca que ha de producir la cosecha. En todo caso, el Consejo de Directores deberá tener en cuenta cuidadosamente, los riesgos que amenazan la cosecha de que se trata e impondrán las condiciones que sean razonables para asegurar el cobro del préstamo.

f) Prestar con garantía de ganado y sus crías, siempre que la garantía sea preferente y tales ganados sean marcados en forma que resulten fácilmente identificables, y siempre que el vencimiento de tales préstamos no exceda de cinco años. Los préstamos deberán ser pagados en el término y con los plazos en que usualmente los prestatarios venden sus ganados, o en que reciben los productos de los mismos. El Consejo de Directores requerirá las garantías adicionales, incluyendo hipoteca o fianza personal si lo considera necesario para que los préstamos autorizados sean deseables desde el punto de vista del crédito. Ningún préstamo de esa clase excederá del sesenta por ciento del valor aproximado, en el mercado, del ganado dado en garantía.

g) Hacer préstamos, para actividades agrícolas, con vencimientos que no excedan de veinte años y que sean plenamente asegurados con primera hipoteca sobre fincas que tengan un valor aproximado, incluyendo las mejoras a que se destine el préstamo, no menor de dos veces el importe del préstamo. Estos préstamos serán pagaderos en plazos trimestrales, semestrales o anuales de acuerdo con la época normal de venta de los productos de la finca. Estos préstamos se harán solamente a personas dedicadas o que hayan de dedicarse inmediatamente a actividades agrícolas. Ningún préstamo de esta clase, hecho a determinada persona, o garantizado por cualquier cantidad de tierra, podrá exceder de veinte y cinco mil pesos. Deberá dársele preferencia a las solicitudes de pequeños préstamos con vencimiento no mayor de diez años. Antes de hacer cualquier préstamo de esta clase, el Consejo de Directores prestará cuidadosa atención a los records de utilidades presentes y pasadas, de los prestatarios y de las fincas que vayan a ser hipotecadas, y también a las posibles utilidades futuras de tales prestatarios y propiedades. Un record favorable de utilidades debe ser uno de los factores más importantes al considerar un préstamo.

El término «actividades agrícolas», anteriormente expresado, incluye las siguientes actividades, y no otras:

1) Facilitar la compra de tierras para dedicarlas a la obtención de cosechas o a la ganadería.

2.) Facilitar la compra de equipos fertilizantes y ganados necesarios, para la adecuada y razonable explotación de la propiedad hipotecada; el término «equipos» deberá ser definido por el Consejo de Directores.

3) Facilitar la siembra y cultivo en la propiedad hipotecada, de árboles y otras plantas que produzcan cosechas comerciales y requieran extensos períodos de desarrollo antes de ser comercialmente productoras.

4) Facilitar la fabricación y mejora en la propiedad; el término «mejoras» será definido por el Consejo de Directores.

5) Liquidar las deudas del propietario de las fincas hipotecadas, existentes en la fecha en que el Banco comience sus operaciones o contraídas posteriormente con la finalidad mencionada en los párrafos «c»; «f» y «g» de este Artículo.

El tipo de interés de tales préstamos será determinado por el Consejo de Directores, pero estos tipos no excederán en más de uno y medio por ciento (1½%) por año, del tipo pagado por el Banco, en la Comisión de bonos más recientes si se han emitido bonos y éstos se hayan en circulación.

Bajo los términos y condiciones que se acuerde el Consejo de Directores queda autorizado para exigir que las personas que tomen préstamos de acuerdo con el párrafo «g», compren, por su valor según los libros, una cantidad de acciones del Banco no mayor del cinco por ciento del importe del principal del préstamo.

ARTICULO 41. — IMPUESTO ESPECIAL SOBRE EL AZUCAR

Se crea un Impuesto especial al tipo básico de 19 centavos por cada trescientas veinticinco libras de azúcar, producidas en el territorio nacional. Este impuesto empezará a regir desde la fecha de la publicación de esta Ley y estará en vigor hasta la amortización total de los bonos emitidos de acuerdo con la Ley del 15 de Noviembre de 1930; en lo adelante, este impuesto se aumentará hasta el tipo básico de treinta centavos. Sin embargo, si mientras está en vigor este impuesto y comenzando con la Zafra de 1936, el precio promedio de 100 libras de azúcar de Spot, excediera de $2.20, durante los doce meses anteriores al último día de Octubre, este impuesto será aumentado con el veinte y cinco por ciento del aumento habido en el citado precio promedio .Este impuesto será destinado a la compra de bonos ,obligaciones y acciones del Banco según se determina, respectivamente en el artículo 44, y en el tercer párrafo de este artículo.

Sin perjuicio de cualquier otra disposición de este artículo se autoriza al Presidente de la República para que pueda hacer uso de cualquier parte de los productos del impuesto especial de que se trata en la compra de las acciones que constituyen el capital del Banco, en la forma dispuesta en el artículo 3 de esta Ley, o en la compra del todo o parte de las subsiguientes emisiones de acciones que el Banco ponga a la venta. El impuesto especial creado por este Artículo sólo permanecerá en vigor mientras los derechos de importación de los Estados Unidos, al azúcar procedente de Cuba, no sean aumentados sobre los tipos que rijan en la fecha de la promulgación de esta Ley.

Los productos del impuesto que se deja creado, serán depositados en una cuenta especial en el Departamento Comercial del Banco, y mientras el Gobierno no gire contra ellos para la compra de acciones, bonos u obligaciones del Banco, éste podrá darle la misma inversión que a cualquiera otros fondos del Gobierno, de acuerdo con lo dispuesto en esta Ley.

Sin embargo, en caso de que el Banco disponga de fondos suficientes de otras fuentes, para atender la demanda de préstamos a largo plazo que resulten aceptables, deberá el Banco, como Agente Fiscal del Gobierno poner los fondos depositados en la cuenta mencionada en el párrafo anterior, a la disposición de la Comisión Nacional de Tierras, creada por la Ley No..... para ser empleados por dicha Comisión en la forma dispuesta por esa Ley.

ARTICULO 42! AUTORIZACION A FUNCIONARIOS DEL GOBIERNO.

El Secretario de Hacienda y los demás funcionarios del Gobierno quedan autorizados y obligados a hacer efectivo lo dispuesto en esta Ley.

HOY SERA EL JUICIO POR EL ASALTO AL MUNICIPIO

CONTINUARA MAÑANA EL CONSEJO DE GUERRA CONTRA LOS MARINOS ACUSADOS EN LO DE 'EL MORRILLO'

Seguirá mañana, sábado, para dar tiempo a que el letrado de la defensa estudie bien el asunto. Son cuatro los acusados. El Consejo se celebrará en el Distrito Norte

Los miembros del tribunal que juzgan en consejo de guerra a los cuatro marinos acusados por los hechos de «El Morrillo». Son el Teniente de Navío José Aguila, Presidente, y los Vocales Alferez de Fragata Juan Rodríguez Alonso y Alferez de Navío Pablo Ocampo, y Vocales Suplentes el Alferez de Fragata Guillermo Driggs y el Alferez de Navío Rolando Peláez.

Los marinos acusados por los sucesos de «El Morrillo» y que comenzaron a ser juzgados ayer ante un consejo de guerra en el Distrito Naval del Norte. Son el sargento José M. Valdés y los marineros Jesús Mayor, Pedro M. Díaz y José Díaz, que aparecen aquí al concurrir ante sus juzgadores, debidamente custodiados por guardar prisión. El acto se suspendió a petición del defensor, Dr. José Agustín Martínez, para continuarlo mañana sábado.

En cumplimiento de la orden general de la Jefatura de Estado Mayor de la Marina de Guerra Constitucional, se constituyó ayer, en el edificio que ocupa el Distrito Naval del Norte, el tribunal que ha de juzgar, en consejo de guerra general, a los cuatro miembros de dicha Marina que aparecen complicados en los sucesos de El Morrillo, donde perdieron la vida el Dr. Antonio Guiteras, el coronel Carlos Aponte y el cabo José Man.

Integran dicho tribunal el teniente de navío José Aguila, presidente, y el alférez de fragata Juan Rodríguez Alonso y alférez de navío Pablo Ocampo, vocales; suplentes, el alférez de fragata Guillermo Driggs y el alférez de navío Rolando Peláez. El ministerio fiscal está representado por el alférez de fragata Gaspar Maspons.

Son los acusados Jesús Mayor, José María Valdés, hermano del capitán Santana, que ha desertado; José Díaz y Pedro M. Díaz, todos marineros, excepto José Valdés, que es sargento, y guardan prisión en la fortaleza de la cabaña desde su captura. Todos están defendidos por uno de los letrados de más bagaje cultural jurídico en Cuba: el doctor José Agustín Martínez, que lograra la libre absolución de la señora Concepción Valdivieso de Giraud en los dos procesos que se le siguieron por los antes citados sucesos de El Morrillo, en Matanzas y por incitación a la huelga ante el Tribunal de Urgencia número Uno, y que también la defiende en la causa que se le sigue por el secuestro del señor Eutimio Falla Bonet.

Constituído el consejo, el doctor Martínez solicitó que se suspendiera el acto a fin de poder dedicar el necesario tiempo para el estudio del sumario ya que por haberle sido entregado en la noche anterior el escrito del pliego de cargos y especificaciones que ha formulado el fiscal contra los encausados, no ha tenido tiempo de instruirse debidamente.

El tribunal deliberó y, accediendo a la petición del Dr. Martínez, acordó suspender el acto para mañana, sábado, a las ocho de la mañana.

MERITISIMA LABOR DE UN CIRUJANO MUNICIPAL

Dr. Manuel Gómez Morales, jefe de la Sala «Borges», del Hospital Municipal, figura destacada de la cirugía cubana, que a diario obtiene éxitos en difíciles intervenciones quirúrgicas.

Hoy, precisamente, el Dr. Morales intervendrá a la señora Herminia Ruiz, madre amantísima de nuestro compañero en la prensa Nicolás Hernández Ruiz.

Un acusado por robo fué puesto en libertad después de figurar en una rueda con varios presos

Ha pedido pena el Fiscal para un individuo que se negó a devolver una fracción de la Lotería Nacional que había sido premiada. Una causa por circular billetes ilegítimos

Es firme propósito de la Sección Primera de la Sala de Vacaciones de la Audiencia, comenzar esta tarde el juicio de la causa contra Francisco Rodríguez Tanquero y Antonio Fernández González, por el asalto y robo de 157,000 pesos al tesoro del Ayuntamiento de la Habana, espectacular hecho desarrollado el 18 del pasado año, en horas del día, juicio que ha sido suspendido numerosas ocasiones y en el que se acusa al primero de autor por participación directa, junto con otros que se encuentran en rebeldía, y el segundo de encubridor.

Como ya hemos informado repetidas veces a nuestros lectores, el Ministerio Fiscal y el acusador particular doctor Manuel Pérez Picó, Letrado del Ayuntamiento, que está representado por el Procurador Francisco de la Luz, interesan que Rodríguez Tanquero sea condenado a diez años de presidio mayor, por robo con intimidación en las personas y que Fernández sea condenado a pena de multa, el Fiscal y a cuatro años de presidio, el acusador, y ambos que se le inhabilite para el cargo que ostentaba de detective de la Policía Técnica u otro análogo.

La defensa de los encausados está a cargo de la doctora Celina Cardoso y del doctor José R. Cruells, los que rebaten las citadas acusaciones y piden que los procesados sean absueltos libremente, por no participación.

El proceso por el asalto y robo a la Compañía Cubalú

Por no haberse podido integrar tribunal, no continuó ayer, como estaba anunciado, el juicio de la causa contra Leopoldo Muñiz y cuatro procesados más por el asalto y robo a las oficinas de la Compañía Cubalú, en Luyanó. La continuación está señalada para esta tarde. ...

Tras rueda de presos es libertado un supuesto ladrón.

La Sección Primera de la Sala de Vacaciones de la Audiencia, de conformidad con el pedimiento del doctor Ricardo Illá Villaró, defensor, que propuso al efecto la práctica de la diligencia de reconocimiento en rueda de presos, que fué favorable para Andrés Vento, conocido por El Indio, ha dictado resolución excluyendo a éste en el proceso que se le seguía por robo con agravante. Vento había sido excluído del beneficio de toda fianza por existir fuertes indicios de su culpabilidad, que supo destruir el doctor Illá Villaró con dicha prueba y goza de libertad ya, por disposición del citado tribunal.

Por expendición de billetes de Banco falsos

Está señalado para esta tarde, por la Sección Segunda de la Sala de Vacaciones de la Audiencia, el juicio de la causa contra Jacobo Pocaterra y Hans Lowenberg, por expendición de billetes de banco americano falsos, interesando el Fiscal que se les imponga diecisiete años de reclusión y los defensores, doctores Ramón Zaydín y Radio Cremata, que se les absuelva.

Resoluciones del Tribunal Supremo en materia criminal.

La Sala de lo Criminal del Tribunal Supremo ha casado y anulado la sentencia de la Audiencia de Camagüey, que condenó a Delio Vega Ibarra, por homicidio, con la eximente de legítima defensa incompleta, a dos años, de prisión correccional, y lo absuelve libremente al apreciar al procesado la referida eximente completa. Vega dió muerte a Pablo Ortega, en la noche del 23 de marzo del pasado año, en Simón Reyes, término de Morón, al ser atacado por aquél y otros a palos.

Y aprecia la atenuante de vindicación próxima de una ofensa grave a Federico Bacallao Sánchez, condenado a seis meses de prisión, por disparo de arma de fuego, y al que impone solamente dos meses y veintiún días de arresto mayor.

Obtuvo el primer premio y no quiere devolver la fracción

Para Eduardo Farrés Alonso, ha pedido el Fiscal cuatro meses y un día de arresto mayor, por el delito de estafa, ya que obtuvo de Amparo Pintado Rodríguez, de la que era amante, una fracción del billete numero 1753 de la Lotería Nacional, diciéndole que lo quería para comprar otra igual, fracción que él había intentado en vano que Amparo le vendiera o regalara, y la cual le devolvería, no haciéndolo al resultar agraciado el número en el premio mayor correspondiéndole setecientos pesos. La fracción ha sido ocupada a las resultas del proceso.

Continuó ayer la vista contra José M. Cano Hernández por la muerte de René Cortina

Varios testigos fueron examinados ayer en la segunda sesión del juicio oral de la causa seguida a José M. Cano Hernández por la muerte de René Cortina.

El primero en declarar es el vigilante Carlos Urgellés González,

MAS DE 200 COMISIONES SALUDARON AL CORONEL BATISTA EN UNA RECEPCION EFECTUADA AYER

NO TRATARON LOS CONSEJEROS LA PRORROGA PARA INSCRIBIR PARTIDOS

Columna Editorial

UN IMPUESTO DISCUTIBLE

LOS hacendados cubanos, por mediación de su Asociación Nacional, establecen contra el impuesto al azúcar en relación con el proyectado Banco de Cuba, una protesta vigorosa, múltiple, dinámica, como saben ellos hacerlo cuando se trata de defender los intereses de nuestra primera industria.

El Banco, que primero iba a ser agrícola solamente, resulta que ahora queda ampliado a dos géneros de actividades, una de ellas comprendida en una Sección de Préstamos a Largo Plazo, donde se incluyen entre otras operaciones las agrícolas, y otra que corresponde a una Sección Comercial y que abarca el cúmulo de las operaciones ordinarias de la banca mercantil y, además, el manejo de los fondos del Estado, las provincias y los municipios.

Parece ser que aunque el proyecto se hubiese ceñido al servicio agrícola que lo inspiró, los hacendados no aprobarían el gravamen de un nuevo impuesto azucarero, tanto por lo que entorpecería el progreso de esta industria, cuanto porque los fondos que produciría el anunciado impuesto de 19 centavos por saco de azúcar, si bien se estudia podrán arbitrarse por otros medios menos onerosos que un nuevo impuesto directo sobre una industria que, a más de ser base de nuestro sistema económico, está saliendo apenas de la ruinosa crisis en que estuvo a punto de perecer.

Visto que se ha creído conveniente abordar la creación del Banco Comercial cubano como mero incidente en el estudio del Banco Agrícola, ¿no hubiera sido preferible abordar el problema en conjunto comprendiendo un banco agrícola, uno comercial y uno de redescuento que es el fundamental para la afirmación de un sistema bancario cubano?

Sin embargo, no se ha llegado a tanto y lo celebramos, porque el asunto requeriría un detenido y coordinado estudio que no puede realizarse en una oportunidad provisional y tan preñada de inquietudes, problemas y conflictos primordiales e inaplazables, como la actual.

Noticias fidedignas aseguran que, a virtud de los reparos y las gestiones de la Asociación Nacional de Hacendados, el Gobierno ha concedido un plazo prudencial para que el proyecto de Mr. Schwultz sea objeto de examen por parte de las corporaciones y que puedan éstas contribuir a la mayor eficiencia del servicio bancario que tanto urge al fomento de nuestra riqueza. Es lo indicado.

UNA SALVEDAD

EN nuestro reciente editorial «Frutos del Tratado», que hubimos de basar en un nutrido informe de la Cámara de Comercio Americana de Cuba, consignábamos que aquellos datos no correspondían sino a las firmas norteamericanas establecidas en nuestro país y que habían correspondido a la encuesta de esa institución

Debióse decir que sólo correspondían a los miembros de esa Cámara de Comercio, por cuanto es sabido que sus afiliados no son exclusivamente norteamericanos.

Aunque el lapsus no altera el valor de aquella aclaración, no creemos supérfluo, sin embargo, dejar hecha la salvedad.

El Consejo de Estado discutirá ese asunto en la sesión que celebre en la próxima semana

Fueron aprobadas por ese organismo diversas reformas al Código Electoral. Proyecto para modificar la tabla de pensiones a los veteranos. El asunto de los ferris

En horas de la tarde de ayer celebró una prolongada sesión el Consejo de Estado con la asistencia de los consejeros Lamar, Angulo, Desvernine, Suárez, Giménez Lanier, Alonso Pujol y Viamontes, y bajo la presidencia del doctor Federico Laredo Brú.

Apenas iniciada la sesión saltó al tapete de la libre discusión un interesante problema: el proyecto de reglamento de los ferry-boats, que ha remitido a dicho organismo el Secretario del Trabajo.

El doctor Laredo Brú exteriorizó su opinión de que debía exigirse en Cuba el transporte de ferries en la mismas condiciones que se hace en los Estados Unidos y propuso un ponente especial para que dictamina sobre el reglamento.

Intervinieron, además, en el debate que se suscitó los doctores Lamar, Suárez y Viamontes, acordándose en definitiva que el asunto pasara a la Comisión de Asuntos Sociales, a la que también se envía el proyecto de ley por el que se autoriza al Secretario del Trabajo para fijar la fecha de la convocatoria para crear el Consejo Superior del Trabajo.

Se trató a continuación de un proyecto de ley, remitido por el Secretario de la Presidencia, en el que se deja sin efecto la Ley 84, de 9 de abril de 1935, y se da facultades al Tribunal Supremo para hacer movimientos en el Poder Judicial.

El proyecto fué aprobado conjuntamente con las modificaciones hechas por el Consejo de Secretarios al Código Electoral y otro proyecto modificando el artículo 310 del propio Código a fin de hacerlo congruente con el artículo 309.

Seguidamente se dió cuenta de una modificación del Tribunal Superior Electoral, en la que se piden varias enmiendas y aclaraciones al Código Electoral.

El doctor Suárez declaró que esos errores materiales eran de imprenta y estimó desagradables esas constantes modificaciones al Código por minucias, pidiendo que, de todas maneras, se aplazara su resolución, ya que no son problemas que se plantearan en octubre. Viamontes pidió que se diera lectura a un proyecto que tiene presentado aclarando definitivamente el Código Electoral, y se acordó en fin de cuentas, tratar urgentemente las observaciones del Tribunal Superior Electoral, con la oposición del Dr. Suárez.

Analizadas escrupulosamente las mismas, se determinó declarar que son congruentes y armónicos los artículos 13 y 23, que establecen que las Audiencias designarán libremente a los catedráticos que habrán de formar parte de las Juntas Electorales y que el procedimiento a utilizar será el de la votación secreta; que no hay contradicción entre los artículos 116 y 147; que el escrutinio se deberá terminar a las siete de la noche; y que las reuniones de las Juntas Municipales en todos los días hábiles serán para tratar de peticiones de inscripción de electores y que las que se señalan por semana serán para conocer de los demás asuntos de su competencia.

También se hizo referencia a otras observaciones, aclarando en algunos casos que sólo se trataba de meros errores de imprenta y posponiendo su resolución en otros.

Con vista de los acuerdos adoptados, el doctor Viamontes retiró su proyecto de modificaciones al Código Electoral, designándosele para redactar las comunicaciones dando cuenta de los acuerdos referidos al Tribunal Superior Electoral.

Se dió cuenta, asimismo, de un proyecto de ley de los doctores Guillermo Alonso Pujol y Orosmán Viamontes, concediendo una prórroga hasta el 26 de julio para solicitar la inscripción de nuevos partidos. El doctor Suárez habló en contra del mismo y el doctor Viamontes a favor, siendo imposible adoptar acuerdo por no estar presentes más que siete consejeros y ser uno de ellos opuesto.

El asunto quedó sobre la mesa para ser tratado en la próxima sesión.

Se aprobó por unanimidad un proyecto del doctor Miguel A. Suárez Fernández creando la Jefatura local de Sanidad de Fomento, y pasó a las comisiones de Asuntos Económicos y Reformas Jurídicas otro proyecto del mismo consejero, en el que se reducen las cuotas de tributación a los Municipios en un diez por ciento para las industrias de las tres primeras tarifas: libre regulación y fincas rústicas; se suprime el importe del diez por ciento por contingente sanitario que pagan los Municipios al Estado; se reducen también en un diez por ciento los tipos de imposición fijados como fuentes de ingresos de los Gobiernos Provinciales sobre la tributación municipal, con excepción del Municipio de la Habana; y se establece un impuesto de un cuarto de centavo sobre cada kilo de carne de las distintas especies que se sacrifiquen en los mataderos, ya sean oficiales o particulares.

Dicho impuesto, según se consigna en el proyecto, se hará efectivo en el mismo día del sacrificio del ganado y de su rendimiento se destinará la mitad a ir liquidando las deudas municipales de todo orden que tengan cada Municipio, ingresándose la otra mitad para engrosar los fondos del Municipio de referencia y dándose preferencia, a los efectos del pago, a los débitos de personal.

Entre los otros proyectos, comunicaciones y dictámenes que se conocieron figuran: un proyecto modificando la tabla de pensiones a los veteranos de la Independencia y sus familiares, que pasó a informe de la Comisión de Reformas Jurídicas, ante la cual dictaminará como ponente el doctor Rafael María Angulo; una comunicación de la Secretaría de la Presidencia acompañando un escrito del señor Carlos Martínez Cartaya sobre establecimiento de una fábrica de lámparas incandescentes en Cuba, que pasó a la Comisión de Asuntos Económicos; y dos dictámenes, uno modificando el artículo 5 de la Ley de 9 de junio de 1934 sobre inteligencia obrera y otro que confiere al Secretario del Trabajo la facultad de dar cuenta de los casos sospechosos de saturnismo, de acuerdo con la tercera reunión de la Conferencia Internacional del Trabajo.

Ambos dictámenes resultaron aprobados.

LA CONFERENCIA CELEBRADA ANOCHE EN EL COLEGIO DE ARQUITECTOS

El Colegio Provincial de Arquitectos se vió anoche animadísimo, con motivo de la conferencia pronunciada en dicho lugar por el profesor Carlos Rojas, acerca de la necesida dde una estructuración económico-nacional en Cuba. En la presente foto, de la presidencia del acto, aparecen el conferenciante, señor Rojas; el presidente del Colegio, señor Manuel Pebles, y los señores Montoulieu, Díaz, Gutiérrez Prada, Betancourt y Hernández.

SOSTUVO CEBERIO QUE CUBA LE PUEDE VENDER A URUGUAY MEDIO MILLON A CAMBIO DE 3.000.000

Los rotarios consagraron su sesión de ayer a estudiar ese Convenio. Hubo alguna opinión favorable al Tratado. Blanco Herrera señaló el peligro de que se vaya el dinero

A las doce y media en punto dió comienzo, ayer, la sesión rotaria, bajo la presidencia del doctor Manuel Galigarcía, ocupando la Secretaría el doctor Carlos M. Calvet, quien dió cuenta de los asuntos de trámite.

Actuó de Sargento de Armas el señor Carlos Hituze—que lo es por derecho propio—quien tuvo a su cargo la presentación de los invitados.

La concurrencia era numerosa, en parte por lo interesante del tema de la sesión, y también porque el connotado rotario señor «Pepito» Vior, Presidente del Comité de Asistencia, no se da reposo en el logro de que la totalidad de los rotarios acudan a las sesiones.

La sesión de ayer estaba dedicada a la Asociación Nacional de Industriales, estando a cargo de los representantes de la valiosa colectividad, exponer aspectos del proyectado Tratado con el Uruguay y la trascendencia del mismo en relación con la industria ganadera cubana.

EL DOCTOR GALIGARCIA

El Presidente social, doctor Manuel Galigarcía, se refirió al tema, en primer término, significando que la institución de la rueda dentada era imparcial en este problema, como en todos, y que al ofrecer su tribuna lo hacía inspirada en un espíritu de información en torno a tan debatido asunto. Agregó que en próxima sesión, los que sustentaban puntos de vista defensivos del Tratado con el Uruguay, tendrían oportunidad de exponerlos ante la masa rotaria. Terminó diciendo que Rotary, una vez más, se sentía complacido de poder servir al país brindándole las diversas sugestiones que allí surgieran. El doctor Galigarcía fué muy aplaudido.

EL DOCTOR CEBERIO

Ocupó el primer turno el doctor Alfredo O. Ceberio, Secretario General de la Asociación Nacional de Industriales de Cuba, en representación de esa entidad.

El doctor Ceberio pronunció un interesante informe al asunto del Tratado con el Uruguay, analizando detenidamente las tres partes de dicho proyecto: concesiones recíprocas, concesiones del Uruguay a Cuba y concesiones de Cuba al Uruguay.

Entrando de lleno en las consideraciones generales, el doctor Ceberio señaló que el comercio internacional entre Cuba y Uruguay, en los años de 1915 a 1933, ambos inclusives, arroja las siguientes cifras: Exportación de Uruguay a Cuba $70.016.932 Exportación de Cuba a Uruguay: $11.033.839. Saldo en contra de Cuba: $58.983,093.

«Nuestra balanza comercial con el Uruguay —agregó— ha venido arrojando saldo en contra de Cuba desde 1915 hasta 1930, fecha en que por vez primera arrojó un saldo favorable de $103.655.»

Expuso seguidamente que «gracias a la sabia política defensiva (no proteccionista) que inició Cuba en 1927, hemos conseguido en los últimos años que nuestra balanza comercial con Uruguay arroje un pequeñísimo margen a nuestro favor».

Afirmó que se ha demostrado que como consecuencia del proyecto de Tratado que se estudia, Cuba pudiera llegar a vender al Uruguay alrededor de $550.000 anuales y en cambio, Uruguay pudiera vendernos unos $3.000.000.

También se refirió a las repercusiones que dicho proyecto traería, de concertarse, para la industria ganadera, agregando que «no es posible ignorar los quebrantos que experimentarían los ganaderos cubanos».

Agregó que, por tanto, la Asociación de Industriales se veía en la imperiosa necesidad de pronunciarse en contra de dicho Tratado.

Terminó señalando que la posible venta de Cuba a Uruguay es la siguiente: Aguardiente: $300. Hilo sisal: $28.000. Tabaco: $170.000. Azúcar: $40.000. Posible venta de Uruguay a Cuba: Tasajo, $3.000.000. Saldo posible en contra de Cuba: $2.462.000.

OTROS ORADORES

Después consumieron turnos brevemente otros oradores.

El doctor Ramiro Arces, de Colón, defendió la ganadería cubana, que dijo sería lesionada grandemente con el Tratado. Expuso que la ganadería era una industria quizás la más genuinamente cubana y que debía ser objeto de la mayor protección. Apoyó distintos aspectos expuestos por el doctor Ceberio.

El señor Alex Roberts refutó algunas manifestaciones del doctor Ceberio. Se refirió a las conveniencias de los Tratados comerciales, que hacen grandes a los países. Indicó la conveniencia de que los puertos cubanos se utilizaran como depósitos de mercancías para la exportación a Estados Unidos y Sur América.

El señor Magriñá expone que el Tratado, o mejor dicho todos los Tratados, deben hacerse hasta donde sean necesarios y posibles, para lograr un beneficio efectivo.

El doctor Gárate Brú dice que es contrario al Tratado conforme está redactado, pero no a los Tratados. Cree que, en efecto, deben efectuarse en lo que convengan.

El señor Miguel González Rodríguez defiende el Tratado con el Uruguay, con el que no sufriría—dice—en absoluto la ganadería cubana. Cree, al contrario, que con el poder adquisitivo logrado con las importaciones, se elevaría el precio y consumo de la carne.

«Los mejores defensores de la ganadería —dice— son los mejores defensores del Tratado». Agrega que a la ganadería cubana hay que mejorarla para que pueda competir con la de otros países en los mercados mundiales.

El doctor Núñez Mesa dice que la situación del guajiro es pésima, y donde mejor está es en Camagüey, donde existen ganaderías. Estima que el Gobierno debe ayudar la ganadería. Asimismo, que el poder adquisitivo debe aprovecharse para consumir nuestro ganado. Cree en la necesidad de que Cuba exporte y de que haga Tratados, pero no importando productos derivados de la ganadería que arruinen la nacional.

El señor Blanco Herrera se muestra partidario de los Tratados, pero no de aquellos «que no nos dan y nos quitan, en los que se saca dinero y no entra». Y pregunta: ¿Si el dinero se va, con qué vamos a aumentar el poder adquisitivo?.

También hablaron, haciendo distintas observaciones, los doctores Luis Machado y C. Alzugaray y otros.

Fué una sesión muy movida, que dió por finalizada a las dos en punto el doctor Galigarcía, quien condujo aquélla con gran acierto.

Robaron $10 en efectivo y prendas en Ulloa y S. Teresa

A la policía denunció anoche Joaquín Carballar, vecino de Santa Teresa y Ulloa, que de su domicilio le habían robado diez pesos en efectivo y prendas por valor de treinta pesos, sospechando de un individuo nombrado Ramón Cabrera Hernández, vecino de Diego Velázquez y Santa María.

El Jefe del Ejército comprobó que Stgo. de Cuba necesita de urgentes reformas urbanas

Anunció que todas las peticiones que se le han hecho serían objeto de un sereno estudio, para atender con la mayor rapidez posible todas las de carácter perentorio

SANTIAGO DE CUBA, julio 18. Habana.—La mañana de hoy fué muy movida para el coronel Batista.

El Jefe del Ejército salió en dirección al Gobierno Provincial a las 11 de la mañana. En el Gobierno lo aguardaban selectas representaciones de las clases vivas. Dió comienzo la recepción bajo la presidencia del coronel Batista, a quien acompañaban los tenientes coroneles Tabernilla, Benítez, Rodríguez, López Migoya y Gómez, así como los Secretarios de Despacho, Alcalde, Gobernador, etc.

Pasaron de 200 las comisiones recibidas durante la mañana por el coronel Batista y en total estrechó la mano a más de mil personas.

Finalmente el coronel Batista hizo uso de la palabra para expresar que no se trataba de uno más que venía a ofrecer y no cumplir; que era amante de la verdad y sus labios jamás se mancharían con mentiras; que todas las peticiones que se le habían hecho serían objeto de detenido estudio por su parte, y que con las observaciones que les hiciera las trasladaría al Gobierno Central. Agregó que estaban convencido de todas las necesidades apuntadas por las comisiones, y que el Gobierno era el primero, porque ello le constaba, en hacer esfuerzos por lograr mejoramientos en todos los órdenes. Dijo que el Gobierno actualmente libra una campaña por exterminar el desempleo y la necesidad de gastar gruesas sumas para combatir las epidemias y lograr el saneamiento de las poblaciones, pero que era preciso ir poco a poco. Agregó que el Gobierno tenía necesidad de gastar muchos millones de pesos en Obras Públicas, y estas iniciativas estaban lanzadas y muchas en ejecución.

SANTIAGO DE CUBA, julio 18. DIARIO, Hbana. El banquete en los jardines de la cervecería Hatuey, fué grandioso, asistiendo más de 500 comensales. Fué ofrecido al coronel Batista por el Gobernador Pérez André, en nombre del pueblo. El Jefe del Ejército contestó con el discurso que reproducimos a continuación:

«Al pueblo oriental. Salud. Las breves palabras que os dirijo son a manera de una salutación que lleve a cada uno de mis comprovincianos la seguridad de mis intenciones y la convicción absoluta de que partiré para la capital de la República con el corazón rebosante de alegría y entusiasmo por esta extraordinaria demostración y por las que en el corto espacio de mi visita vengo recibiendo constantemente.

Gracias a los organizadores de estos festejos que oportunamente he trasladado a la sociedad oriental como un homenaje devoto de mi gratitud y en demostración del reconocimiento sincero que les debo por estos actos con que se me viene honrando. Obligado por las circunstancias en cada acto aislado he venido pronunciando frases que concreten, quizás si de una manera algo entorpecida por la emoción profunda y el reconocimiento, mi agradecimiento al pueblo que aplaude mis hechos mediante su representación máxima.

Al encopetado prominente, al humilde padre de familia cubana van dirigidas estas palabras mías. Hombre que nació en el anonimato humilde del pueblo salido a los primeros planos de la vida pública de mi país, no puedo en modo alguno olvidar mi origen, mis necesidades y exigencias que la vida misma tiene para cada hombre. He querido que mis palabras en la provincia oriental no puedan tener una interpretación distinta a la que me inspira pronunciarlas y a la actitud que me cuadra como Jefe del Ejército Constitucional, finalidad que no es otra que la de buscar el remedio adecuado para las necesidades de nuestros ciudadanos y de nuestro pueblo, así pues vean en mí al hombre que antes cuando de campesino humilde o de obrero y ya después como militar prominente y hombre público destacado en la historia de mi patria que recoge los hechos mismos de la historia corta de esta existencia apresurada que puede presentarse leal, franca y sinceramente ante el pueblo cubano que batalla, como ha venido batallando, en un mar de confusiones inmensas, ansioso como lo estoy de que estas dificultades sean las menores posibles en el propósito de vencer todos los obstáculos. Surgido en momentos en que parecía rodar por la pendiente al abismo la forma estructural de nuestras instituciones republicanas, teníamos la preocupación lógica y racional de que se pudiera extraviar el juicio público al darle a conocer los verdaderos principios de nuestra revolución, fundándose en el juicio que se hiciera de la conducta de los hombres representados en mí, en aquel memorable día del cuatro de septiembre de 1933; hombre que ha sufrido y que ha luchado, que ha sentido tanto las necesidades como el halago, conocedor un tanto de la psicología humana, tenía esa natural preocupación y quise esforzarme con mis hombres desde los primeros momentos porque los hechos gráficamente demostraran a nuestros conciudadanos que luchamos por la causa del bien, por la causa noble, justa y patriótica, de la dignidad y la estructura decorosa de los pueblos que tienen que marchar, y Cuba marchará en el concierto de las naciones progresistas del mundo.

Era natural la preocupación como también era natural el prejuicio hecho al hábito; difícilmente el hombre sale de la rutina y la rutina marca senderos y se apodera de la mente del hombre cual una maldición gitana o un sentimiento fetichista persiguiéndolo desde la cuna. ¿Como era posible que de la nada saliera un hombre, como era posible concebir que en hombres humildes y pobres pudiera todo un pueblo depositar su confianza y tener la seguridad de que la representación digna y honorable de un pueblo entero podrían ostentarla ellos? ¿Cómo iba a ser posible que se pusiera en manos de los necesitados los tesoros completos de todo un pueblo sin el temor y el natural prejuicio de que esas esperanzas fueran defraudadas? Y fuimos paso a paso esforzándonos por demostrar que la dignidad y el honor radican en los de abajo como en los de arriba. Consecuente con esta convicción yo dije al soldado desde los primeros momentos que a Cuba se le sirve, no importa cual sea el grado que se ostente ni la posición que se disfrute, si para ello se pone a contribución la energía de la voluntad del hombre que también está abajo como también está arriba. Quise de esta manera llevar al corazón de mis hombres la seguridad absoluta de que se es caballero, portando insignias en los hombros, como en los brazos como cuando se carece de ellas. Hay que empezar por los primeros escalones tal como lo hace el hombre cuando viene a la vida, dando los primeros pasos, para correr después.

La herencia que viene a alterar el orden natural de las cosas extravía al hombre del verdadero camino y al través de los años, desde que la Humanidad existe, no podemos saber desde cuándo el hombre es hombre, pero es lo cierto que en el análisis nacional de todas estas cosas, que trae aparejada la vida misma, se producen hechos contraproducentes. Pero la vida, parte integrante y esencial de la naturaleza, viene a decirnos a cada uno de nosotros cómo en la mayoría de las ocasiones los hombres nos equivocamos; si no es así, en que la historia de la humanidad nos presenta siempre a hombres humildes elevándose sobre los pueblos para orientarlos, si no es así, digamos cómo es posible que cuando una nación, casi totalmente desintegrada, amenazada con desaparecer, un ejército completo pudiera ponerse a las órdenes y al mando disciplinado de uno de aquellos elementos humildes. Pudiera entenderse esto como un acto de halago a mis propias facultades y mis labios no saben pronunciar otras palabras que aquellas que representen la verdad, no importa que la verdad sea como la justicia, dura e hiriente; dije que la justicia es buena siempre, sea cualquiera el perjuicio que se sufra; la justicia, como los hombres y como Dios, se esfuerza por hacer el bien a la mayor parte del pueblo.

Así la verdad es saludable, aun cuando lastime; no es posible que en las relaciones políticas de los pueblos haya verdad desnuda hasta que los pueblos, mediante la expresión de su propia voluntad, se manifiesten en forma tal que se centralice en el sentimiento general de los hombres, y de ahí que vengan apreciaciones disfrazadas de verdad; de ahí que venga cualquiera y formule promesas de actos que no ha de cumplir; de ahí el desengaño y la falta de cívico valor y decisiva demostración mirando hacia el futuro definitivo de nuestra ruta.

La verdad grande y la verdad fuerte es la muerte; en ella parece que todo termina; en ella nuestra forma material desaparece y no debemos ni podemos figurarnos siquiera, si el espíritu existe y si el alma se desprende y remontándose a los planos elevados, trae de nuevo la experiencia del pasado y la convicción de lo infinito; no lo sabemos, pero sí tenemos como sola verdad la de que la muerte existe, la vida termina en el hombre y que la existencia en cada caso particular del hombre es cosa terminada sobre la tierra al ocurrir la muerte».

Después se extendió el coronel Batista en consideraciones filosóficas sobre estos extremos y seguidamente explicó, una vez más, cuál era el alcance y trascendencia de la palabra «Revolución», relacionándola con el espíritu de justicia que desean inspirar los que la dirigen para poder atender a las necesidades generales. El coronel Batista terminó su discurso—que a cada momento era interrumpido por los aplausos—diciendo, en relación con los acontecimientos políticos que se avecinan, que en breve la voluntad del pueblo cubano tendrá la oportunidad de manifestarse mediante el uso de las urnas, y con el resultado de ellas los hombres que en fechas pasadas hicieron votos sagrados por luchar por el triunfo de la justicia y del bien permanecerán siempre alertas para cuidar que esos propósitos se cumplan en toda su integridad. Exteriorizó, además, el coronel Batista, los temores que a veces le asaltan porque en Cuba haya necesidad, para el mantenimiento del orden y de los principios de la revolución del 4 de Septiembre, de derramar de nuevo la sangre cubana.

Después de hacer breve análisis de la semejanza de procedimientos en los partidos políticos cubanos, terminó expresando que de igual modo que los partidos en Cuba han sido de conducta análoga, haciendo dejación absoluta de su programa, la conducta de los hombres que han sido sus jefes han tenido siempre igual finalidad; de ahí que debe sujetarse a crítica severa la personalidad de los que aspiren a ser los representantes de la voluntad popular.—**M. Franco Varona**, enviado especial.

Al terminarse al almuerzo, Batista y su séquito se trasladaron al Cementerio de esta ciudad, depositando una hermosa corona de flores naturales ante la tumba de Martí, de quien dijo que simboliza el patriotismo cubano.

Después, se trasladaron todos por carretera hasta la villa del Cobre, donde la señora Elia Godínez de Batista cumplimentó la promesa que había hecho, ante la Virgen de la Caridad. Al salir del santuario, la esposa del coronel Batista socorrió a más de 200 pobres.

FRANCO VARONA,
Enviado Especial.

Mañana, sábado, se reunirán los trabajadores de nuestro Puerto

A LOS OBREROS DEL PUERTO DE LA HABANA
AVISO

Un grupo de compañeros pertenecientes a distintas organizaciones marítimas de este Puerto, en reunión celebrada en la Unión de Dependientes y Tarjadores, tomó el acuerdo de citar para una reunión que habrá de celebrarse el sábado próximo, día 20, del actual a las 2 p.m. en el local de la Unión de Dependientes y Tarjadores, sito en la calle de Amargura número 3, a todos los dirigentes de las organizaciones obreras marítimas, como asimismo, a los compañeros que más relaciones tengan con los trabajadores del puerto, a fin de tomar acuerdos relacionados con quienes deben de ser nominados nuestros candidatos en las próximas elecciones de Delegado Obrero en el Directorio del Retiro Marítimo.

No puede pasar desapercibido para todos nuestros compañeros la importancia de este acto, en que van aparejados el prestigio y el honor de los antiguos trabajadores portuarios, por lo cual les rogamos la más puntual asistencia a dicho acto.

Fraternalmente de todos,

La Comisión Organizadora.

DE REGRESO

En las primeras horas de la mañana de ayer arribó a nuestro puerto, a bordo del vapor «Iberia», el señor Juan Antonio Pumariega, editorialista del DIARIO DE LA MARINA.

Tras de una estancia de varios meses por Europa, a donde fué con el fin de resolver varios asuntos particulares y disfrutar de unas bien merecidas vacaciones, retorna a nuestras playas para reintegrarse a su labor cuotidiana del periódico, que como les sucede a los grandes artistas con las tablas, ya parece que comenzaba a añorar.

Europa nos lo devuelve pletórico de energías y dispuesto a continuar poniendo a contribución, con la alteza de miras y el amor que siempre ha tenido para esta casa, las fuerzas acumuladas al servicio de las grandes causas.

Sirvan estas líneas para hacer llegar hasta él nuestra calurosa bienvenida.

En tres centros escolares se instalarán servicios dentales para la atención de los niños

Cinco licitadores a la subasta de material para corte y costura. Cuarto concierto sinfónico ante el Capitolio. Entrega de los cheques a los autores premiados hace poco

Durante largo rato estuvo departiendo ayer el doctor Aníbal Herrera y Franchi Alfaro, Director del departamento de Higiene Escolar de la Secretaría de Educación, con el Superintendente de Escuelas de la Habana, doctor Enrique Jardines, y otras altas autoridades del departamento.

Estuvo ultimando con ellos todo lo relativo a los centros escolares en que se habrán de instalar los servicios dentales para los alumnos de las escuelas, los que deberán encontrarse situados en lugares equidistantes.

Por de pronto se establecerán de inmediato uno en Jesús del Monte, cerca del paradero de los tranvías, otro en Santos Suárez, cerca del parque, y otro en la esquina de Tejas, ya que en los lugares más céntricos existen otros servicios oficiales que podrán ser utilizados también por dicho departamento.

Serán equipados con los aparatos y el material de que dispone la Secretaría de Educación y en la labor que se habrá de desarrollar cooperarán con el departamento los Superintendentes provinciales, los inspectores y hasta los maestros, de acuerdo con la organización que se dará en definitiva al negociado de referencia.

Con relación al plan a desarrollar en la provincia de Matanzas, el doctor Eduardo Moya estuvo cambiando impresiones asimismo con el doctor Aníbal Herrera.

Por último, podemos decir también que el departamento de Higiene Escolar se hizo cargo ayer, por medio de inventario, del antiguo negociado Médico-Pedagógico de la Secretaría e Ecución.

LA SUBASTA DE MATERIAL DE CORTE Y COSTURA

Ayer tarde tuvo lugar, en el hemiciclo de la Secretaría de Educación Pública, la tercera de las subastas convocadas por dicho departamento.

Presidió el acto el doctor Santiago García Spring, Subsecretario de Educación Pública, y actuaron como vocales los señores José M. Alemán, Joaquín Peláez, Juan M. Rodríguez Valiente y Roberto Verdaguer.

Como licitadores concurrieron a esta subasta, que fué de material de Corte y Costura, representaciones de Carasa y Cía, Solís, Entrialgo y Cía., Royal Trading Company, Pintado y Compañía y José Díaz Rivas.

HOY SERA EL CUARTO CONCIERTO POPULAR DE LOS ORGANIZADOS POR EDUCACION

La explanada del Capitolio Nacional, al pie de la gran escalinata, será el marco en que habrá de tener lugar hoy, a las cinco y media de la tarde, el cuarto concierto sinfónico popular de los organizados últimamente por la Secretaría de Educación Pública.

Numerosas sillas serán colocadas en dicho lugar para los espectadores, que también podrán tomar asiento en las gradas de la escalinata.

El concierto estará a cargo de la Orquesta Sinfónica de la Habana, bajo la dirección del maestro Gonzalo Roig, y el programa que se habrá de desarrollar será el siguiente:

CHEQUES A LOS PREMIADOS EN CONCURSOS

Ayer por la mañana la Dirección de la Cultura, hizo entrega de sus cheques a Mariano Miguel, Francisco C. Bedriñana, Manuel Roldán Capaz, Luisa Fernández Morell, Jorge Arche, Esteban Valderrama, Armando Maribona, Enrique Serpa y Manuel Pascual, premiados en los concursos de pintura y escultura y trabajos periodísticos celebrados por la Secretaría de Educación.

El doctor Jorge Adams, Jefe de la Sección de Enseñanza Superior, nos hubo de informar ayer que las solicitudes de certificaciones con vista a los antecedentes que constan en los expedientes de los profesores, unidos a recursos contenciosos administrativos, radicados en la Audiencia de la Habana, deben dirigirse al Secretario de la Sala correspondiente, por ser la autoridad competente en esos casos.

El Jefe de la Policía sigue ocupado en la reorganización definitiva del citado cuerpo

El movimiento de personal efectuado ayer no fué tan extenso como se suponía

El Jefe de la Policía Nacional, teniente coronel Pedraza, continúa llevando a cabo la estructuración en el Cuerpo.

Ayer hubo el siguiente movimiento en el personal:

Ascendido a comandante inspector el capitán Bernardo García, que ocupa el cargo de ayudante del Jefe; a capitán auditor, el teniente Gil Ibáñez; a teniente, el sargento José Morales, de la Sección de Especiales.

Han sido aceptadas las renuncias presentadas por el capitán José A. Inclán, que ha sido nombrado teniente auditor de la Marina Constitucional; el vigilante 583, G Pérez, de la Quinta estación, y el oficial clase segunda Víctor Huisi del Río, que prestaba sus servicios en la Banda de Música.

Fué ascendido a vigilante de primera, el de segunda 184, Juvenal Cuní, quien por su corrección y comportamiento continuará prestando servicios en el despacho del Jefe del Cuerpo.

Ha sido motivo de calurosas felicitaciones el comandante inspector Bernardo García, que continuará prestando servicios como ayudante del teniente coronel Pedraza, siendo su ascenso el premio a su lealtad y labor incansable al lado del Jefe de la Policía.

Por orden del citado Jefe fueron ayer arrestados y puestos a disposición de las autoridades judiciales correspondientes, los vigilantes 1282, Salvador Acosta, y 2543, Angel Gil, delegados del Supervisor militar de la Duodécima estación, y el vigilante 2717, José P. Alonso, de la Primera, acusados de haber cometido ciertos hechos que pugnan con la dignidad y prestigio de la institución. Dichos agentes han sido expulsados del Cuerpo.

Capitán Bernardo García, ayudante del Jefe de la Policía Nacional, ascendido ayer a comandante inspector en premio a sus dotes excepcionales y a su labor de cooperación al teniente coronel Pedraza. El comandante García ha sido muy felicitado por sus superiores y subalternos.

Un subinspector judicial embarcó para Oriente para investigar algunos delitos

Anoche salió rumbo a la provincia oriental el sub-inspector de la Policía Judicial Crescencio Torriente, con el fin de cumplimentar varias órdenes recibidas de su jefe, comandante Raimundo Ferrer.

Absoluta reserva se guarda en relación a las investigaciones que ha de practicar el citado sub-inspector en la citada provincia.

Solamente pudimos saber que las órdenes entregadas a dicho funcionario ascienden a veinte.

Lea AVANCE todas las tardes. Dirigido por José I. Rivero.

E.C.D. 2016

¡NUEVOS PRECIOS!
25c el tubo grande
15c el tubo pequeño
PHILLIPS
la única pasta dentífrica que contiene más de 75% de Leche de Magnesia

Al Margen de la Historia

ENRIQUE IV

AL morir Enrique III, de la Casa de Valois, la corona de Francia correspondía al rey de Navarra, como descendiente que era del conde de Clermont Bourbon, tercer hijo de San Luis.

Pero el futuro rey tuvo que pasar muchas vicisitudes para verse instalado en el Louvre; entre otras, la muy apreciable de la enemistad cruel de los Guisas que, por ambición y por orgullo, querían suceder en el trono al último Valois.

Enrique III fué muy criticado por sus vasallos. Lo acusaban de ser un poco tibio en sus creencias religiosas. La vida disoluta de este monarca voluble, vanidoso, torpe y amoral fué un digno remate de aquella dinastía en la que Catalina de Médicis había puesto todas sus esperanzas. Así, un buen día, Enrique III cayó asesinado por un fraile regicida.

Y en este crítico instante, pasaron los derechos de la corona de Francia al rey de Navarra.

Este monarca, campechano, valiente y talentoso, ya había corrido muy serios peligros antes de llegar al punto culminante de su vida. La noche de San Bartolomé logró escapar de la matanza gracias a su esposa, Margarita de Valois, que lo ocultó debajo de su guardainfante. Pero estuvo a punto de caer bajo el acero de los príncipes católicos que lo buscaron por todas partes, deseosos de eliminar al pariente que no ocultaba sus deseos de sentarse en el trono de San Luis. Se cuenta que el duque de Alencon—su cuñado—penetró en el aposento de Margarita, espada en mano, pidiéndole a su hermana que le indicara el escondite del rey de Navarra; pero Margarita fué, en aquella memorable ocasión, más esposa de Enrique IV que hija de Catalina de Médicis.

Así, cuando murió Enrique III, su cuñado y sucesor quiso reinar; pero el partido católico le declaró la guerra, dispuesto a impedir que el hugonote se ciñera la corona real.

Fué una guerra sin cuartel. Sin embargo, Enrique IV demostró sus grandes dotes de político y su extraordinaria generosidad, pues jamás tomó venganza contra sus enemigos. Después de vencerlos, los perdonaba. Y, gracias a este sistema, fué aumentando, poco a poco, el número de sus prosélitos.

Enrique IV conquistó su reino, súbdito por súbdito. Sin embargo, París se resistía. Ni los horrores de los combates, ni las privaciones de un largo sitio bastaban para vencer a los parisienses. Dominados por los predicadores de la Santa Liga y por los enviados de la Católica Majestad de Felipe II, declararon que preferían morir a someterse a un protestante. La Sorbona decretó que el que contribuyera a la paz con el rey de Navarra «haría injuria a los santos cánones e incurría en herejía».

En estas circunstancias, el duque de Mayenne, jefe de las tropas católicas, llamado a tratar con Enrique IV, repuso:

—Haceos católico primero.

Era empresa fácil para el hugonote asaltar y destruir a París. Contaba con fuerzas suficientes para no dejar piedra sobre piedra en la capital de su reino. Las brechas se ofrecían propicias a la entrada. Pero Enrique IV prefirió ceder. Y tomó la sabia determinación de hacerse católico, diciendo estas palabras:

—París bien vale una misa.

Y en la iglesia de San Dionisio, con toda solemnidad, el rey hugonote se trocó en rey cristianísimo. Naturalmente, la aprobación de Roma no se hizo esperar. Le rindieron homenaje los nobles sublevados y la plebe, por no ser menos, reconoció al hijo de Juana de Albret como su único y natural Señor.

Y, con el glorioso reinado de Enrique IV, comenzó la dinastía borbónica en Francia. De ella se guardan grandes recuerdos. Los Borbones, más brillantes y más afortunados que los Valois, a pesar de sus errores, dieron a Francia y al mundo sus príncipes más preclaros.

J. S. A.

Cuide usted
su estómago
porque es la base de
su salud
*
Yo padecí también como usted, pero me curó el
DIGESTÓNICO
del Dr. Vicente
VENTA EN FARMACIAS

HABANERAS

LA MODA ACTUAL

PATRON NUMERO 887

El modelo que presentamos es el ideal para viajar y el más práctico para las que viven en el campo, pudiendo lucir durante el día el modelo sin manga poniéndose la chaqueta por la tarde.

El patrón incluye mangas largas y cuello, siendo muy fácil para cortar y coser. La tela puede ser lisa o estampada, haciéndose la chaqueta de un material más grueso. El vestido se lleva tres yardas y medias y la chaqueta dos y media, encontrándose el patrón en todas las tallas.

TEJIDOS A MANO

Aileen Rice presenta trajes y **suits** para verano tejidos a punto de crochet de un hilo nuevo que no se arruga que ha sido expresamente fabricado para ella y teñido de un modo especial.

Estos trajes reemplazarán a los de warandol cuando pase el calor sofocante que invade todos los lugares actualmente. Por el momento ha abandonado el tejido a dos agujas en favor del crochet en dibujos muy calados o imitando encajes, que según dicen jamás pierden su forma.

Aileen Rice, ante todo, diseña para su clientela privada modelos exclusivos, a quienes les agradan las piezas tejidas a man ode mucha sencillez, casi clásicos en sus líneas, haciendo solamente cuatro o seis tipos básicos que sirven para responder a todo lo que un traje de **sport** debe ser.

Su modelo favorito es sencillo y de líneas rectas, casi como un traje-abrigo, uniendo las costuras por delante. La blusa de mangas cortas tiene grandes solapas, atravesando una dentro de la otra de manera que se abotonan en los hombros, si se quiere usar con el escote en forma de V se deja abierto, colocándose una banda ancha tejida también pero en otro tono, quese anuda a un lado.

Del grupo más elegante de París se han pedido en seis y siete colores, viéndose un tono crudo con una banda verdeloro, otro rosado combinado con azul eléctrico y otro amarillo-oro mezclado con morado que resultaban muy **chics**.

DETALLES DE ADORNOS

La moda de los comestibles ha invadido el terreno de los detalles, viéndose preciosas creaciones de novedades en joyas, flores y estampados que se hacen con grupos de piñas, peras, manzanas y limones.

Las plumas van tomando posición vertical en los modelos de copa baja, siendo esta una indicación cierta de las tendencias futuras. **Suzy** luce modelos muy **chics** que adorna con plumas en forma de cuchilla de cristal de diez pulgadas de largo, elevándose por demás de una copa de terciopelo negro con el ala de punto cristal blanco.

A MI MADRE

Le he cantado a las bellas princesitas de ensueño,
a las flores que entreabren sus capullos al Sol,
a los huérfanos tristes de rostros marfileños
y a la noche estrellada, simbólica de amor.

Sólo a ti, madre mía, no llegaba el suspiro
pues suspiro es mi canto, suspiro es mi canción
que si expresar lograra lo que decirte ansio
quizá se estremeciera tu pobre corazón.

Tu corazón que tantas, tantas veces sangrante
buscase en mi consuelo, alivio a su dolor
mientras tu mano suave como lirio fragante

me enseñara cuál era de amores el amor.
Recibe este soneto tembloroso, anhelante
del que siempre ha gozado tu maternal calor.

Ebaldo NOGALES VALLEJO.

DIARIO DE LA MARINA
Prado y Teniente Rey
Departamento de Patrones
Habana.

Incluyo $0.20 Cts. en sellos de Correo para que me envíe el patrón No. Tamaño No. que ustedes despacharán a la dirección que indico abajo lo más pronto posible. En caso de que demore más de treinta días tendré derecho a que me devuelvan el dinero.

Nombre — — — — — — — — — — — — — — —
Dirección — — — — — — — — — — — — — — —
Ciudad — — — — — — — — — — — — — — —
Provincia — — — — — — — — — — — — — — —

Dr. M. Costales Latatú
Profesor de Clínica Quirúrgica de la Universidad
ENFERMEDADES DE SEÑORAS — CIRUGIA ABDOMINAL
Paseo de Martí 98. Teléfonos M-3472 y F-4187
Honorarios: DIEZ PESOS
Lunes-Miércoles-Viernes 3 a 5 p. m.

Magnífico número extra de «La Gaceta del Norte», de Bilbao, consagrado al Papa

A nuestra mesa de Redacción ha llegado el magnífico número extraordinario dedicado por «La Gaceta del Norte», de Bilbao, a S. S. el Papa Pío X. Pontífice Máximo, en el primer aniversario de su nacimiento.

Perfectamente impreso a varias tintas, con profusos grabados y numerosas páginas, este esfuerzo editorial de «La Gaceta del Norte» es algo que se sale del marco de lo corriente, mereciendo dicha publicación las mayores alabanzas.

Muchas son las firmas valiosas que calzan los trabajos que figuran en las páginas de esta edición verdaderamente extraordinaria. Mencionaremos, por citar algunas, las del ilustre Arzobispo Primado de Toledo; del Director del «L Osservatore Romano», Iltmo. señor Conde Giuseppe Dalla Torre; Profesor, Comendador Francesco Zanetti. P. Franciscano Vittorino Facchineti, escritor y orador de altos vuelos y notabilísimo crítico de Bellas Artes, de Milán; don Dionisio Domínguez, de la Universidad Pontificia de Comillas, y muchos más que han hecho envío de magníficas trabajos avalorados con el prestigio de sus firmas.

Al reiterar nuestros parabienes a «La Gaceta del Norte», nos place enviarle al estimado colega nuestro más cordial saludo.

MENU DEL DIA

Comida

Melón de oro.
Tortilla de camarones.
Ragú de carnero.
Ensalada de tomates.
Dulce de coco y queso.

Comida

Grape fruit.
Crema de tomate.
Pollo a lo Marengó.
Ensalada de lechugas.
Helado de mango.

RECETAS DE COCINA

Panetela

Se baten nueve claras de huevos a punto de merengue, añadiéndole las yemas. Después de estar todo bien batido se le agrega ocho cucharadas de azúcar y ocho de harina de Castilla cernida con una cucharada de Baking y tres de mantequilla. Todo bien unido se coloca en una tartera engrasada, cocinándose al horno.

M. R. de FONTANILLS.

FARMACIA
Y DROGUERIA
TAQUECHEL
DE TURNO LOS VIERNES
TELF A-2141 OBISPO 27

FARMACIA
DROGUERIA
"JOHNSON"
DE TURNO LOS LUNES
Obispo Nº 30 TELEFONO-A-2129

LA MAYOR
35 EDIFICIOS
700 EMPLEADOS
SARRA
DROGUERIA
ABIERTA TODOS LOS DIAS
TODA LA NOCHE LOS MARTES
A-8026 A-3641

FARMACIAS de turno hoy

VIERNES

HABANA.

Ave Italia (Galiano) 9-B . . M-1589
Ave. Menocal (Infanta) y San José U-7074
Ave República, (San Lázaro) 388 .. .. U-6774
B. Masó (Escobar) y Peñalver M-5450
Fernandina 77 .. .. M-5365
Finlay (Zanja) y Soledad .. U 6729
F. V. Aguilera (Maloja) y S Nicolás A-2545
Gral. Aguirre (Animas) e Industria M-4040
Gral. Alemán (San Nicolás) y Gloria M5222
Gral. Alemán (San Nicolás) y Maloja M-2077
San Mariano y Figueroa .. . I 4333
Gral arrillo y Campanario .. M-4588
Gral. Quintín Banderas y Corrales M-4666
Gral. Suárez (San Miguel) y Oquendo U-6936
Habana 187, entre Paula y San Isidro M-4604
M. M Delgado (Lealtad) y Animas M-4480
Leonor Pérez (Paula) 55 .. . M-4129
Máximo Gómez (Monte) 2 . M-9400
Padre Varela (Belascoain) y Salud U-2852
P Varela y P. Gómez (Corrales) M-5427
Pí Margal (Obispo) 27 .. . A-2141
Zenea (Neptuno) y Ave. de Bélgica M-2277
Zenea (Neptuno) 145 .. .. U-6720
Zenea (Neptuno) 220 .. .. U-1818
Pedro Pérez (Lamparilla) y Villegas M-5718
Suárez esq. a Esperanza .. . M-4622

VEDADO

AVe. España (Calle 17) entre E y F F-6222
19 entre 14 y 16 .. .. F-6211
23 entre J e I F-6100
Zapata 128 .. .. F-6002
Dra. María Castillo, Calle 25 No. 229 .. .. F-4488
Calle K., entre 9 y 11 . . . F-4404

VIBORA

10 de Octubre, (J. del Monte) 614 .... I 7242
Estrada Palma 59 .... I-7591
Pocito y Reyes X-2551
San Mariano y Figueroa .. I-4333

JESUS DEL MONTES Y S. SUAREZ

10 de Octubre (J. del Monte) y Rodríguez X2247
Pocito 16 .. .. X-1500
Santos Suárez y Serrano .. I-7609

LUYANO

M Fernández de Castro (Luyanó) 48 .. .. X-2348
M. Fernández de Castro (Luyanó) 130 .... X-3068
Rosa Enriquez 50 .... X-3883

CERRO.

Calzada del Cerro 440-C ... M-4230
Salvador y Bellavista I-7214

NOTA—.Este grupo deberá prestar servicio público todo el día y toda la noche de los domingos siguientes: Febrero 3, Marzo 17, Abril 28, Junio 9, Julio 21, Septiembre 1, Octubre 13, y No-

VICHY HOPITAL
Para AFECCIONES del ESTOMAGO y del INTESTINO
Manantiales del ESTADO FRANCES
VICHY CELESTINS
AGUA DE REGIMEN DE LOS ARTRITICOS-DIABETICOS HEPATICOS, GOTOSOS
VICHY GRANDE GRILLE
ENFERMEDADES DEL HIGADO Y DEL APARATO BILIARIO
PASTILLAS VICHY ETAT, facilitan la digestión. Muy agradables. Las PASTILLAS con los COMPRIMIDOS y las SALES de VICHY ETAT completan el tratamiento de las AGUAS.

MATANCERAS

LA ACTUALIDAD

Con el tema que priva.

Se sobrepone a todo otro interés, el que en estos momentos despierta la política, arrolladora en su ola de aspiraciones, contagiosa en su predominio, y avasallante con el poder de su actualidad.

La agitación, mejor dicho la efervescencia entre los partidos y los sectores, dan a luz día a día, nuevos nombres, candidatos nuevos y figuras que surgen ante la garantía comicial que ofrece el Gobierno del coronel Mendieta.

Los que hasta ayer, sabedores de que las urnas, controladas por las piñas gubernamentales, no daban la voluntad del electorado, ni los ideales del pueblo, sino las amañadas candidaturas de los favoritos del que mandaba, se disponen hoy a presentarse en el ticket de cada uno de los partidos, esperanzados en que no será torcida la justicia y que no se ahogará el triunfo de los que en buena lid lo conquisten. He ahí la novedad de las próximas elecciones. Y he ahí el entusiasmo y la fe con que dispónense a luchar el 15 de diciembre los que, retraídos ayer, salen hoy a la palestra.

Vamos a dar nombres y más nombres, sin apasionamientos ni ribetes de parcialidad, reflejando en este plano de la información el hervidero político de actualidad.

Dos posiciones absorben el interés matancero en los comicios: el Gobierno y la Alcaldía.

En torno a esas poltronas desarrollan su flirt—perdónese el término tan familiar al cronista—caballeros de muy alto prestigio y popularidad más alta, en los predios provinciales.

Aspira al Gobierno José Manuel Gutiérrez, por los liberales, político ducho, experimentado y de gran arraigo.

Aspira por los nacionalistas, según unos, Agustín Acosta; según otros, Lorenzo Delgado. Del primero se dice también que irá a la Alta Cámara, donde su mentalidad potente tiene campo más adecuado.

Del segundo, hay que confesar que en su sola ejecutoria, en ese mismo cargo que hoy desempeña con acierto, sería su mejor reclame, a su plataforma.

Aspira también una dama a la primera magistratura provincial: la señorita Hortensia Lamar del Monte, a la que, según nuestras noticias, respaldan las huestes de Menocal.

Hay otras legítimas aspiraciones que, silenciadas por el momento, exigen de nuestra pluma la discreción que ellas mismas imponen, en su privada incubación.

La Alcaldía tiene una legión de adoradores—vuelve el cronista a recordar lo que es—y entre los más fervientes, está César Casas, comerciante, industrial, editor de un periódico, y bien familiarizado con las artes de la política. Milita en el liberalismo.

Luis Amézaga y Roldán, ex presidente de la Cámara de Comercio, comerciante e industrial también, figura preeminente del conservadorismo—del ortodoxo—del que no cooperativó, del que se irguió valiente ante las piñas, y sufrió con el grupo que lo seguía, el flagelo de los que modificaron la constitución, es otro candidato.

Dentro de esas mismas filas de los que tienen por jefe al ex Presidente Menocal, aspira a desposarse con la Municipalidad—y siguen los términos croniquiles—el Dr. Oscar Forest y de Zayas, cirujano de prestigio, director de una clínica, de acomodada posición, reviclucionario de los anteriores al 12 de agosto, rotario, demócrata y versallero «enrangée».

El Dr. Andrés Angulo, ex-oficial del Ejército, con buen arrastre, con un núcleo de amigos incondicionales, tiene su aspiración a la poltrona municipal, el mismo tesón que tuvo Alfredo Zayas a la primera magistratura de la nación.

Y Ramón Solés, Martínez Franque, Morejón y otros, galantean asimismo la posición que hoy ocupa, de facto, el teniente Rodríguez Duarte.

Entran en turno ahora senadores y representantes.

Los liberales llevan como candidatos—se da por segura su nominación—al ingeniero Francisco Ducassi y Mendieta y al pensador y publicista Fernando Lles y Berdayes. Dos altos prestigios. Dos valores intrínsecos. Dos caracteres de probada incorruptibilidad.

A la Alta Cámara dirige su política también una dama: la señora Alicia Paniagua, del C. N. D., cuyas aspiraciones calorizan los ases del Conjunto.

De figurar el poeta de América—nombramos a Agustín Acosta—en el ticket nacionalista para el Congreso, irá con él en la boleta otra figura, según nuestras noticias, que arrollará en los colegios.

Los que desean representarnos en la Cámara Baja, son tantos, que tomaría esta nota de la correspondencia de hoy proporciones que no podemos darle.

Queremos sólo enfocar la actualidad.

Y traer, como traemos siempre, lo que significa el interés del día, lo que palpita cada veinticuatro horas en nuestro ambiente.

Héctor Pagés y Cantón, lugarteniente del doctor Verdeja, abogado joven, de actividades probadísimas, de simpatías a cartas vistas, ortodoxo como Amézaga, victimario de su credo en los últimos comicios, trilla sin gran esfuerzo el camino recto al Capitolio.

Ricardo Campanería, que pudiera catalogarse entre los galanteadores a la Alcaldía, es, según llega hasta nosotros, un candidato seguro, triunfal a representante.

Alejandro Trelles Boissier, ex-juez de Limonar, inteligencia privilegiada, actividad febril, conocedor a fondo de la política matancera, es otro de los que prestigiarán la boleta del C. N. D. Se inspira en buenas fuentes, que lo respaldan en su aspiración.

El Dr. Críspulo Solaun y Grande, que como su segundo apellido, es grande valer de la actual juventud, aspira con derechos muy legítimos.

Abogado joven, rico por su casa, con relaciones en todos los sectores provinciales, y nombre que surge al tablero político con aureola bien destacada, es de los que mejor chance tienen.

Horacio Reyes Lovio es candidato cumbre. Se pudiera decir de él que tiene la elección en el bolso. Es de popularidad quintaesenciada.

Muchos son los nombres que hoy más podríamos dar, y muchos los que hay que traer a este campo de la política, que deben, por legítimo derecho, representar los anhelos del pueblo.

Pero es ya demasiado extensa esta nota y la cerramos—dado ya este reflejo de la actualidad—ofreciendo para cuando nuevamente lo consideremos ad hoc, otras nuevas impresiones, al lector.

EL CONCIERTO DE HOY

Chez Condom de la Torre.

Para las dos de la tarde citan las invitaciones que las directoras del Conservatorio Provincial de Música de Matanzas, señoritas Condom Ruiz de la Torre, han repartido entre lo más selecto de la sociedad matancera.

Asistirá a ese acto el señor Joaquín Rodríguez Lanza, delegado de la Secretaría de Educación.

En el programa, interesantísimo, combinado para esa fiesta, hay que destacar el Concierto en Re menor (a dos pianos) de W. A. Mozart, cuyo primer tiempo (Allegro) está a cargo de las alumnas María Luisa y Zoraida Nieto; y el segundo (Romance) será ejecutado por las señoritas Julia Pumariega y Agustina Carreras.

Los otros números, a cargo de discípulos de las señoritas Condom, los dejamos en su mención para la reseña que haremos de esa fiesta de arte exquisito.

Perderían—de consignarlos hoy—el interés que tendrán mañana.

FELICITACIONES

Para los Vicentes.

Está de días en esta fecha del 19 de julio un grupo de apreciables caballeros de esta sociedad, a los que les envío mi saludo desde esta nota.

Vicente Carneado, popular figura de la Colonia Española, y uno de los más entusiastas miembros del Casino.

Vicente Suárez Patayo, propietario del gran establecimiento «La Casa Verde», de la calle de Independencia.

Vicente Aguirregaviria y Vicente Cabañas.

Vicente Montcholí, ex-mayordomo del Liceo.

Tengan todos un día feliz.

DEL LICEO

Las próximas elecciones.

Surgen nombres y más nombres para los cargos que han de cubrirse en los comicios del domingo próximo.

La dirección, a la que renuncia César Carballo con carácter de irrevocable, fija mayormente la atención.

Indiqué ayer el nombre de Ignacio Uriarte para dicho cargo, pero se me informa hoy que no acepta, y que ha pedido a sus amigos que lo borren de la candidatura.

Suena otro nombre.

El de José Manuel Martínez, con arrastre grande entre la juventud, con simpatías muy muchas y calorizada su candidatura por socios numerosos.

Trataremos mañana nuevamente este interesante tema.

A ULTIMA NOTA

Para decir que se han pospuesto las justas náuticas que iban a celebrarse el domingo en la Playa, auspiciadas por el Casino Español.

El baile que en la noche del sábado ofrece el Club Atlético de Versalles en honor de sus remadores, triunfantes en las pasadas competencias del litoral versallesco, motiva esta suspensión.

Sépase así.

Manolo JARQUIN.

A Través de la Vida

Por HECTOR DE SAAVEDRA

AUREA MEDIOCRITAS

No hay que confundir «la preciosa mediocridad» de que hablaba Horacio con el «aura» que es ave hedionda, rapaz y fea. El título latino lo he puesto por onomatopeya, pero la relación entre las dos palabras es la misma que hay entre cosas enteramente opuestas...

El apellido vulgar de este mal pájaro es «tiñosa», no sé por qué, pues su color es casi negro y si de algo tiñe es de blanco, fétido y tan repugnante que donde ensucia no hay animal que quiera comer la yerba.

El «aura tiñosa» cuando se cierne en el espacio es bella por su serenidad y su vuelo, pero, posada y de cerca se descubre su cabeza encarnada y desnuda, sin aquella hermosa expresión de energía que tiene el águila, de cuya familia debe descender o mejor dicho; degenerar.

Dicen que Don Felipe Poey, nuestro eminente naturalista, pasó días enteros acostado en un pantano de la Ciénaga, para observar el vuelo y otras propiedades del «águila cubana», como algunos han querido llamarla por antonomasia, aunque los que así le dicen, sufren luego, cuando la ven de cerca, «el triste desencanto de la proximidad», que decía el filósofo Varona.

Pues si tomo de asunto para esta crónica a pajarraco tan conocido, es para documentarme en un punto de no pequeño interés. —¿Está prohibido matar las auras? Un amigo me dijo que cierto juez correccional, ateniéndose a un bando de no se sabe qué gobierno de la época colonial, multó en dos pesos a un cazador que había matado a uno de esos importantes avechuchos.

No sé dónde consta esa jurisprudencia, pero paréceme que ha debido derogarse como otras tantas disposiciones anticuadas, que han caído por el propio desenvolvimiento de la vida y sus necesidades. Hubo un tiempo en que la Sanidad Pública era muy rudimentaria, aún para los mismos humanos, y no se podía ni pensar siquiera en enterrar los animales que morían. Abandonados cerca de las viviendas, en el campo y en la población, eran devorados por las auras, que así «limpiaban» el camino librando a los ciudadanos de la peste y sus consecuencias.

Aquellos amables pájaros fueron considerados como beneméritos coadyuvantes del gobierno, y apreciados en grado sumo. De ahí suponemos que surgió la disposición de respetar sus vidas.

¿Pero esa Ley está vigente? Hace treinta y cinco años que existe la organización sanitaria, que cuesta mucho dinero y dispone de todos los recursos. Es una ingratitud ignorar el estimable servicio prestado por las auras tiñosas, pero también es un oprobio que se cuente con ellas para un menester tan delicado como el de enterrar a los muertos. El cubano se habrá portado, una vez más, desagradecido e injusto, pero se habrán salvado los principios. No es posible mantener al aura tiñosa en la categoría de funcionario competentísimo de la Secretaría de Sanidad.

Ahora bien. Aparte de estos antecedentes honorables, resulta que el aura tiñosa es un animal que me perjudica en esta forma: en mi extenso y frondoso palmar han establecido sus lares miles de auras, que atacan y apresan a los pollitos y demás animales pequeños, ensucian la yerba, que luego no sirve para pasto, y, por último, como son muchas y muy confianzudas bajan junto a la casa y difunden su gran pestilencia.

Tengo un amigo, con derecho a caza y pesca, que me ha prometido batir a mis intrusos huéspedes hasta terminar con ellos. Mi amigo es un Nemrod y maneja la escopeta como la pluma, porque pertenece a esta sufrida hermandad. ¿Puedo invitarlo a que venga a ejercer su habilidad, sin contravenir yo las leyes vigentes?

He aquí lo que haría bien en ilustrarme cualquiera de nuestros eminentes letrados.

CRUCIGRAMA

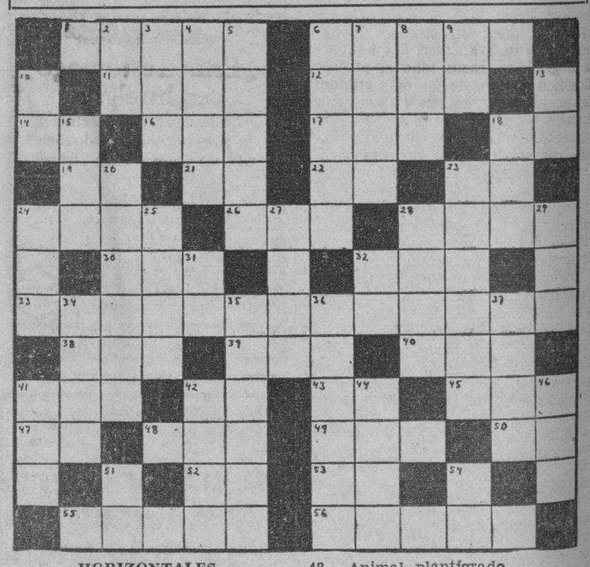

HORIZONTALES

1.—Materia blanca que rodea la yema del huevo.
6.—Relación escrita de lo tratado en junta (pl.)
11.—Mar de Asia.
12.—Riel.
14.—Especie de flecha que usaban los antiguos turcos.
16.—Juguete.
17.—Cocino.
18.—Afirmación.
19.—Asociación Canaria.
21.—Pronombre.
22.—Nota musical.
23.—Nombre de letra.
24.—Sin nadie.
26.—Cuchillas de Oriente.
28.—Uno de los Estados de Venezuela.
30.—Parte del ave.
32.—Establecimiento de bebidas.
33.—Archipiélago del océano Pacífico perteneciente a México.
38.—Cuchillas de Oriente.
39.—Nombre femenino.
40.—Antillo.
41.—Río de Alemania.
42.—Preposición inseparable.
43.—Artículo.
45.—Hacia aquí.
47.—Dios del Sol.
48.—Animal plantígrado.
49.—Pronombre demostrativo.
50.—Existe.
52.—Fórmula de la plata.
53.—Nota musical.
55.—Perfume.
56.—Arteria mayor del cuerpo humano.

VERTICALES

2.—Artículo.
3.—Altar.
4.—Poco común.
5.—Ciudad de Bélgica.
6.—Tierra labrada.
7.—Suceso, acontecimiento.
8.—Pariente.
9.—Contracción.
10.—Negación.
13.—Done.
15.—Cierta ave domesticable muy semejante al cuervo.
18.—Verbo sustantivo y auxiliar.
20.—Pieza de hierro para asegurar una cosa o otra (pl.)
23.—Máscara para la cara.
24.—Río de Galicia.
25.—Afluente del Tiber.
27.—Mar al sur de Asia.
28.—Gran masa de agua depositada en extensas hondonadas del terreno.
29.—Volcán de la isla de Mindanao (Filipinas).
31.—Contracción.
32.—Prefijo.
34.—Nombre femenino.
35.—Lago de Europa.
36.—Embarcación de vela y remo.
37.—Número.
41.—Epoca.
42.—Provincia de la India inglesa.
44.—Limpieza, curiosidad.
46.—De esta manera.
51.—Marchar.
54.—Antiguo nombre de la nota do.

Solución al Crucigrama anterior

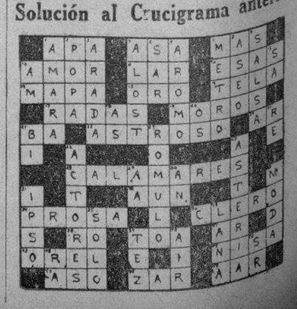

M.E.C.D. 2016

Las HIJAS de EVA ahora tienen a EVANOL

● Con Evanol, ya no más indisposiciones dolorosas! Este nuevo producto es una verdadera bendición para las Hijas de Eva. Ha sido creado expresamente para aliviar los dolores y molestias de los días inevitables. Es perfectamente seguro; no altera el normal y necesario proceso femenino.

● Ud., simpática lectora, no puede mantenerse atractiva y saludable si su vitalidad es minada cada mes por el tormento físico y mental que causan los dolores y molestias del período femenino. Por eso, cada mes tome a tiempo Evanol y pasará tranquila y contenta esos días difíciles.

30c la cajita de 10 tabletas

También en un envase de prueba con 3 tabletas por 15c

CONTRA LOS MALESTARES FEMENINOS

UN FOLLETO DE FELIX LIZASO

«Posibilidades Filosóficas en Martí», he ahí el título de un folleto que acaba de sacar de las prensas Félix Lizaso, uno de nuestros positivos valores en el campo de las letras.

En el mismo hace un análisis cabal del aspecto filosófico en Martí, apoyando siempre sus aseveraciones en frases del Apóstol que transcribe.

Resulta, pues, un trabajo documentado y de gran mérito, que abarca a grandes trazos todo el proceso filosófico de una de las más grandes figuras de la América, desde que enuncia su propósito de escribir «El concepto de la vida», libro que debió compendiar sus mejores ideas al respecto, hasta su inmolación.

No vamos a adentrarnos en la crítica detallada del trabajo, que resultaría de hecho un perenne elogio, ya que el breve espacio de que disponemos no nos lo permite.

Diremos, sin embargo, a título de ilustración, que en el opúsculo llega a la conclusión de que Martí no fue un filósofo, de que no partió de la filosofía a la vida con una trabazón de conceptos prehechos, pero que, indudablemente, había en él materia de tal, y nos lo muestra como un ecléctico, haciéndonos ver la influencia que sobre el mismo tuvo el estoicismo, las doctrinas platónicas ,el trascendentalismo y la filosofía indostánica.

En una brillante parrafada final, que copiamos íntegramente, declara que para América, vértice, punto de concentración de sus direcciones, hubiera sido decisiva su filosofía americana de los valores, y agrega que si el Norte vive orgulloso de su Emerson, América hubiera estado—hablando en grado superlativo—orgullosa de Martí, en mucho mayor grado tal vez, porque Martí abarca ámbitos que Emerson acaso desdeñara por remotos, pues no salía de su círculo de luz, y nada, salvo esa luz y las cosas que bañaba, podían interesarle, mientras que a Martí le interesó lo próximo y lo remoto, lo cósmico y lo particular, el cubano que en el destierro vivía a su lado y el indio de América que no podía comprender su virtud y su interés por su redención.

EMBARCA PARA CHINA EL JOVEN MEDICO CUBANO DOCTOR DIEGO LAMAR

Hoy embarcará rumbo a China el doctor Diego Lamar, en su carácter de Médico de la Misión Católica de Anking, donde trabajan los abnegados Misioneros Jesuítas, algunos de ellos muy relacionados con nuestra sociedad.

El doctor Lamar, antiguo alumno del Colegio Monserrat, de Cienfuegos, y diplomado por la Universidad de París, será el primer médico cubano que ejerza la profesión en la lejana República de Sun-Yan-Sen.

Además, lleva la comisión honorífica de la Secretaría de Sanidad de Cuba para realizar investigaciones sobre problemas sanitarios durante su permanencia en la Celeste República, representando a nuestro ilustre Instituto Fimlay.

Muchos éxitos deseamos al joven profesional cubano en su misión a China.

Recibe graves quemaduras una pobre niña de 8 años

En el Primer Centro de Socorro fué asistida de graves quemaduras diseminadas por el cuerpo la menor Octavia Corrales Rodríguez, de 8 años de edad y vecina de Oficios 76.

La madre de la menor, Julia Rodríguez, informó a la policía, que su hija recibió esas quemaduras al arrojar ésta un fósforo dentro de una lata que contenía alcohol, inflamándose dicho líquido.

GOMA LACA BLANCA Y AMARILLA ELEFANTE
la mejor, la que mas rinde, la mas barata por su calidad de absoluta garantía, PRUEBELA.
FERRETERIA OLAVARRIETA.
Neptuno 106, entre Campanario y Perseverancia.
A-9480, LA LLAVE

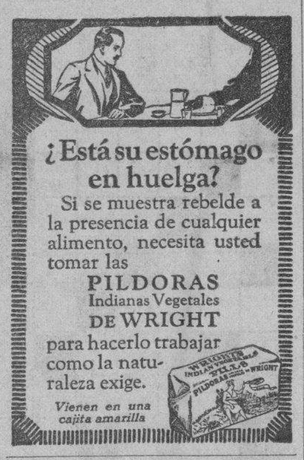

ATAQUES ó EPILEPSIA HAGA CESAR en el acto los ataques. Sólo para demostrar sus resultados enviamos gratis una muestra y un folleto a toda persona que nos diga su edad. Se ha usado desde hace 60 años.
¿Para qué sufrir más tiempo cuando se le ofrece el alivio GRATIS?
Diríjase a TOWNS REMEDY CO. Milwaukee, Wis. U. S. A.

El cura párroco de San Luis, Oriente, no ha desbautizado a ningún niño, como se publicó

SAN LUIS, ORIENTE, 17 de Julio 1935.—Sr. Director del DIARIO DE LA MARINA.—Habana.

Distinguido Señor: Le ruego tenga a bien publicar en el leído DIARIO DE LA MARINA las breves líneas que siguen para aclarar una falsa información aparecida en algunos periódicos capitalinos y leída por Radio. Sin duda de que así lo hará, quedo de Vd. respetuosamente y agradecido.

S. Obanos.

He leído en algunos periódicos habaneros y también lo escuché por Radio que yo Cura Párroco de San Luis, Oriente, he sido acusado ante el Arzobispado de Santiago de Cuba de haber desbautizado a un niño. No es verdad ni lo uno ni lo otro. El arzobispo de Santiago de Cuba no ha recibido ninguna acusación, ni mucho menos comisión denunciadora como me consta positivamente.

S. Obanos.

Excluída de fianza la señora que cambió dos billetes de los entregados por el Sr. F. Bonet

El Dr. Mendizábal, Juez Especial que conoce de la causa por el secuestro del señor Falla Bonet, dictó ayer auto de procesamiento contra Fredesvinda Areces Yarza, excluyéndola de fianza.

Dicha señora hace días cambió dos billetes de a cien pesos, de la serie circulada por el secuestro y rescate de Falla Bonet, manifestando que se los había encontrado en la calle, sin que se comprobara este extremo.

Crónica Habanera

MUNDO ELEGANTE

RAQUEL PEREZ

Con esplendor, con lucimiento, a pesar del carácter sencillo de la ceremonia, fué así la boda celebrada anoche en la linda capilla Santa Emilia.

Correspondía de esta manera al rango y a los prestigios y distinciones de los novios.

Una señorita bellísima, Raquel Pérez y Rodríguez, perteneciente a familia pinareña de holgada posición, unía sus destinos a los de un joven muy correcto y caballeroso, Colín Rivero y Machado, miembro del Cuerpo Consular de la República de Cuba, donde está llamado a lucir y a triunfar.

La consagración de los amores de tan feliz parejita quedó bendecida por el Reverendo Monseñor Manuel Ruiz, Arzobispo de la Habana, ante una caracterizada representación del gran mundo habanero.

Radiante, revestida de las más bellas galas, aparecía anoche la simpática capilla del Asilo y Creche del Vedado.

Un decorado del que podía vanagloriarse el jardín «El Clavel», por su originalidad exquisita, por su belleza.

El altar, resplandeciente de claridad, ofrecía un aspecto suntuoso, indescriptible.

Desaparecía el retablo en toda su extensión bajo un tupido tapiz de pétalos, que eran dalias, «asters» y azucenas distribuídos en búcaros, en cestos y en pequeñas jardineras.

La Sagrada Imagen, que surgía de una gruta de follaje, se destacaba de un arco monumental de flores, tejido con «asters» blancos y dalias-crisantemos.

Sobre la baranda del presbiterio, asters, azucenas y gladiolos ponían una nota de inmaculada blancura.

Y a lo largo del pasillo central, en dos hermosos canteros florecidos, se veían las bellísimas dalias-pompon magistralmente combinadas con azucenas.

A la salida de la capilla, la senda, trazada por una larga alfombra de musgo verde, continuaba por el jardín y el espacioso portal del Convento, donde aparecían distribuídas convenientemente palmas en gran número, dando la sensación de un precioso túnel de arecas.

Por allí fué por donde hizo su entrada la novia, rompiendo con la costumbre establecida de entrar por la puerta principal de la Capilla.

Venía Raquel arrobadora de belleza.

A su paso fué saludada por la admiración y la simpatía de un concurso brillantísimo.

Llevaba el modelo de Lanvin: «Marche Nuptial», que hacíale resaltar exquisitamente, su gentil figura, su porte airoso y distinguido.

Estaba confeccionado en un bello crepé satín y hacía honor, por su línea, por su corte y por su estilo, al atelier del gran Bernabeu.

La cola larga, valiosísima, y el velo de tul, cubriendo el rostro, sostenido por una finísima coiffure, formada por un torsade en lamé y oro y otra en lamé y plata.

El bouquet, todo de gardenias, lindísimo, estaba confeccionado en la «Casa Trías», el siempre afamado y favorecido jardín del Vedado.

Y correspondía a una copia exacta del ramo usado por la Infanta Beatriz de Borbón, en sus bodas con el Príncipe de Torlonia.

Fué el padrino de la boda, el Conde del Rivero, padre del novio, presidente de la Empresa del DIARIO DE LA MARINA y Cónsul general de Hungría.

Y la madrina, la gentil e interesante señora María Rodríguez de Gils, tía de la novia.

De la señorita Pérez fueron testigos el doctor Leonardo Anaya Murillo, Secretario de Educación; el doctor Rafael María Angulo, presidente de la Asociación de la Prensa de Cuba; el doctor Estanislao Cartañá; el doctor Felipe Rivero y el señor Enrique Gils.

A su vez firmaron por el joven Rivero, el señor José A. Barnet y el Subsecretario, comandante Luis Rodolfo Miranda; el doctor José A. Presno; el doctor José I. Rivero, Director del DIARIO DE LA MARINA, y el tesorero de esta Empresa, señor Joaquín Pina.

En la boda notarial testificaron, por ella, los señores Juan Hernández, Juan Fernández Jarem, Enrique Gils, Jr., y Pedro Rivero.

Y por él, los doctores Julio Montero, Genaro Novoa, Rolando Pérez y el señor Juan Alonso.

La parte musical de la ceremonia, escogida, brillantísima, estuvo a cargo de la orquesta «Rosse», el magnífico conjunto musical, que integraban quince profesores, dirigidos por el eminente violinista José Valls, director del Conservatorio «La Milagrosa».

El programa ejecutado fué el siguiente:

«Marcha de Esponsales», composición de José Valls; «Melodía en Mi menor», solo de violín por el profesor José Valls, acompañado al piano por su propio autor; conjunto religioso «Genovieve», por la orquesta; «Ultimo sueño de la Virgen», de Massenet, por la orquesta; melodía «Nupciales de amor», composición de José Valls dedicada a la novia, ejecutada por el propio señor Valls; «Jesús Nazaret», por la orquesta, y «Marcha nupcial», de Wagner.

Acompañó a la orquesta la señora Margarita Pérez de Valls.

Selecta y muy distinguida la concurrencia.

Entre el numeroso concurso de damas, citaremos en término preferente a la madre del novio, la bella y gentil Condesa del Rivero, que llevaba un elegantísimo modelo de Patou, en chiffón negro imprimée de rosas en variados colores, obra de Bernabeu.

Las tías del novio, Tete Rivero de Ferrán; Chichí Rivero de Miguel; Malula Rivero de Scull y Nena Rivero de Angulo, muy elegantes todas.

Silvia Hernández de Rivero, la interesante señora de nuestro Director, ataviada con gusto exquisito.

Bebita Díaz Brigman de Rivero.

Tessie Moreno de Rivero.

Marcela Cleard de Barnet, elegante esposa del Secretario de Estado, y la del Secretario de Agricultura, María Semlemeroff de Rionda, tan distinguida.

Mariana Seva de Menocal, muy chic.

La Marquesa de Pinar del Río.

María Herrera viuda de Seva; María Ojea; Aurora Fonts de Valdés Fauli; Luciana Rivero viuda de Pérez; María Vázquez viuda de Solís; Gloria González viuda de Barraqué; María Dufau de Le Mat; Amelia Rivero de Domínguez, y la gentilísima Mina Pérez Chaumont viuda de Walsh.

María Albarrán de Presno, la distinguida dama.

Rebeca Sanfuentes de Edwards Bello, la interesantísima esposa del Ministro de Chile.

Amalia Maldonado de Gallardo, bella esposa del Cónsul de México.

Teté Bances de Martí.

María Luisa Menocal de Argüelles.

Nena Valdés Fauli de Menocal; Adolfina Solís de Gelats; Hortensia Maragliano de Kohly; Vivita Rodríguez de Pino; Celia Comas de Hidalgo Gato; Lelia Herrera de Morales.

Eva García de León.

Loló Valdés Fauli de Ruz.

Josefina Barraqué de Sabatés, tan gentil y elegante.

Maximina Marimón de Farrés, la bellísima esposa de nuestro querido compañero Edel Farrés, con una preciosa toilette, elegantísima.

También muy elegante, nuestra amable compañera Carmelina Guzmán de Alfonso.

Amalita Alvarado de Posso, Margot Barreto de Brú; María Vázquez de Smith; María Romero de Vieites; María Clotilde Fuentes de Valdés Fauli; Amelia Campos de Cartañá; Mercedes Ponce de León de Machado; Lolita de la Torre de Kohly.

Alicia Nadal de Menocal.

Graciella Maragliano de Franchi Alfaro; Bibí de Lima de Maduro y María Teresa Demestre de Armenteros, las tres muy chic.

Rosa Perdomo de del Valle.

Margarita Contreras de Beck; Laura Plá de Vendrell; Edelmira Machado de Carrerá; Loló Solís viuda de Steinhart; Conchita Bosque; Manny Bockmeyer de Bravo; Herminia Doz de Alvarado.

Graciella Bandini de Moreira; Geraldine Pubillones de Morán; Gloria Ricart de Martínez; Belén Blanco de Gordon; Graciella Calderón de Carrerá; Teresa Muguía de Etchegoyen; María Isabel Machado viuda de Díaz Albertini.

Ana María Menocal.

Julita Plá.

María Teresa de Varona.

Tulita Bosque de Baguer, interesante esposa de nuestro estimado compañero Miguel Baguer.

Teresa Godoy de Solís; Carmelina Laurrieta de Fondón; Antonia Milián de Díaz; María Dolores Cubas de Prats; Adolfina Solís de Godoy y su hermana Beba Solís, tan gentil.

Carmelina Tomé de Menéndez.

Y por último, el grupo joven, formado por Chea Pedroso de García; Anita Smith de Solís; Julia Sanguily de Falla.

Olga González Hierro, la bella señora de Casteleiro.

Tina Hidalgo Gato de Solís; Mercedes Menocal de Hernández; Meche Roig de Campilli; Dulce María Milagros de Giraudier y la gentil Sissy Durland.

Entre el grupo encantador de señoritas, destacándose por su belleza, Cuca Pina y Machado, prima del novio.

Las también primas del novio, Silvitica Rivero, lindísima, y Hortensita y Mariíta Scull, tan graciosas.

María Lola y Elda Gils, gentiles primas de la novia.

Matilde Cordón, encantadora.

María Herminia Alvarado; Ninina Gómez de Molina; Josefina Ruz; Virginia Sanguily; Alelí Morales; Leocadia Valdés Fauli, y la bellísima Manolita Bravo.

Fita y Odette Kohly.

Nantilde y Lelia León.

Alicia y Conchita Menocal; Ofelia López Bosque; Gabriela Menéndez; Odette Posso; Adolfina y Cristina Gelats; Ofelia Gómez de Molina.

Elena Brú, tan bonita.

Zoraida Díaz Milián; Monona Shelton; Carmita Fernández; Nena Díaz Albertini; Poupée y María Elena Venero; Lillian Etchegoyen.

Luisa Carlota Párraga, muy elegante.

Lolita y Heliana de Varona.

Y la gentilísima Gloria Solís.

HOGAR FELIZ

Lleno de satisfacciones, de alegrías infinitas, se ve en estos momentos el hogar del joven matrimonio Jacobo Lobo y Estela Menocal.

Los esposos Lobo, tan queridos en el gran mundo habanero, han tenido un hermoso niño.

Enhorabuena.

CONCIERTO POSPUESTO

Para el día nueve del próximo mes de agosto, ha sido pospuesto el concierto que en homenaje al conocido joven Fernández Cervantes Jr., músico de amplio talento, debía celebrarse mañana en el teatro «Auditorium».

Motiva este cambio los pocos días que ha tenido su principal organizadora, la famosa pianista Carmelina Delfín, para preparar los diversos números que componen el programa.

Dicho concierto, bajo todos sus aspectos, promete resultar un magno acontecimiento artístico.

En próximas notas hablaremos sobre él nuevamente.

EL ULTIMO TRIBUTO

Bajaron ayer al lugar de su último descanso, los restos mortales del señor Manuel Landa y González, caballero respetable de esa sociedad y distinguida figura de la judicatura cubana, a la que dedicó sus mejores años.

En este acto se congregaron sus numerosos familiares y amigos, para ofrecerle el último tributo de cariño y de respeto.

Reciban nuestro pésame, muy sentido, su atribulada viuda, la señora María Josefa Chao, y sus hijos Gabriel y Gloria.

Descanse en paz.

BILL SKILTON

A consecuencia de un ataque agudo de apendicitis se encuentra guardando cama desde hace algunos días, el joven Bill Skilton, tan conocido en esta sociedad.

De su asistencia está hecho cargo el doctor Gonzalo E. Aróstegui.

Hacemos votos por una pronta mejoría.

DE CAMPOAMOR

Triunfa el tango en el «Campoamor».

El aristocrático teatro de Industria y San José se ve, desde el martes, muy favorecido con la asistencia de extraordinaria concurrencia, ávida de aplaudir al Cuarteto Vocal Buenos Aires, acreditado ante todos los públicos de América como los embajadores de la popular canción del arrabal.

Hoy, el famoso conjunto que tan aplaudido se ha visto desde el día de su debut, nos presentará nuevas creaciones.

También se estrenará, en la pantalla, «La princesa O-Hara», magnífica producción de la Universal, con Jean Parker y Chester Morris.

¿INDIGESTO? Tome MAGNESIA BISURADA
ALIVIA EN 3 MINUTOS
Suprime el malestar y restablece la normalidad del estómago porque neutraliza la acidez.

Ventas fin de semana

Con estas ofertas de fin de semana, va, además la oportunidad de optar por el regalo del Mes del cheque: $500 en dinero "contante y sonante".

Infórmese al comprar.

Sombreros de distintas calidades. Colores surtidos. Rebajados a 1.25

Camisas de punto para playa y sports. Todas las tallas. Rebajadas a 1.05

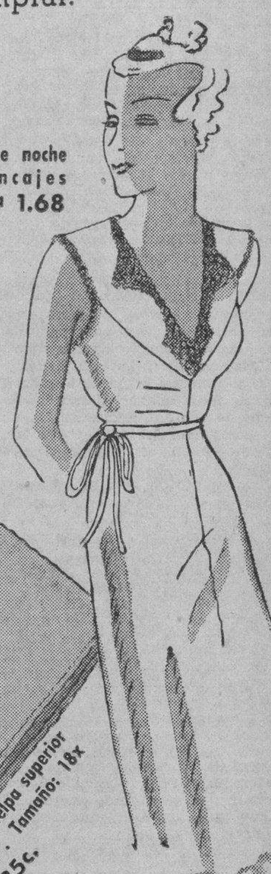

Finas camisas de noche adornadas con encajes ocre. Rebajadas a 1.68

Toallas de felpa superior "Cannon". Tamaño: 18x 38 a 35c.

Finos juegos de mantel con 6 servilletas. Cenefa de color o en color entero: rosa, azul, verde, oro y salmón. Tamaño: 2x2 varas. Rebajados a 2.35

Juegos compuesto de camisa de punto, pantalón blanco de dril y cinturón de seda. Todo por 85c.

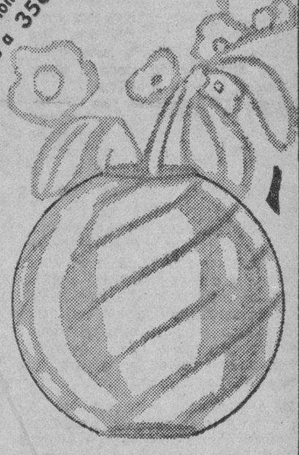

Florero de cristal tallado en todos los colores. Rebajado a 1.35

Preciosas sobrecamas de tafetán de seda. Cameras de varios colores. Rebajadas a 10.80

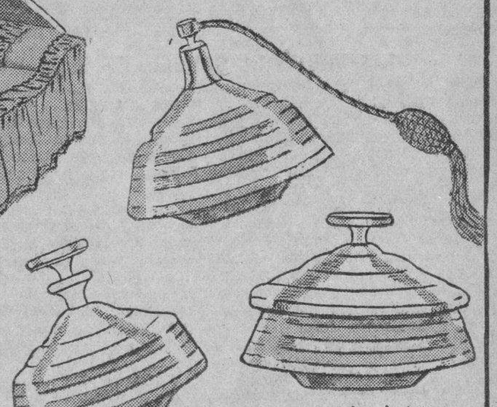

Fino juego de tocador de tres piezas, combinado en colores 2.50

La Casa Grande

EN LA EXPLANADA DEL CAPITOLIO

Esta tarde, a las cinco y media, se llevará a cabo en la hermosa explanada del Capitolio, el cuarto concierto popular organizado por la Sección de Bellas Artes de la Dirección de Cultura, en la Secretaría de Educación.

Un nuevo acierto para el Secretario de Educación, doctor Leonardo Anaya Murillo, bajo cuya actuación vienen celebrándose estos actos musicales que tan buena acogida han tenido en todo el pueblo de la Habana.

El programa estará a cargo de la Orquesta Sinfónica.

Helo aquí:

I.- «Rienzi» (obertura) de Wagner; Andante de la «V Sinfonía en Mi menor, op., 64», de Tschaikowski; «Marcha húngara», de Berlicz.

II.- «La corte de Granada» (fantasía morisca), de Chapí; «Introducción y marcha al trono», Meditación, Serenata Final; «La bella cubana» (habanera), de White; Dos Danzas Cubanas (Improvisada), de Cervantes; «La comparsa», de Lecuona; «Marcha eslava», de Tschaikowski.

EL DOLOR DE UNOS PADRES

Un hondo dolor, de los más grandes de la vida, sufren en estos momentos los jóvenes esposos Enrique Artalejo, Jr., y Graciella Esquerré.

Ha querido la adversidad arrebatarles cruelmente a su hijito de cuatro meses, que constituía toda la alegría de aquel hogar.

Para ellos, tan atribulados por esta durísima desgracia, va nuestro pésame, sentidísimo.

(Continúa en la página SIETE)

M.E.C.D. 2016

CHUCHO EL ROTO
PAYRET HOY
A las 3²⁰ - 6²⁰ y 9⁵⁰

Con sus aventuras, en las que muestra su valor, su audacia y su sagacidad conquista al público habanero desde la pantalla de PAYRET
FERNANDO SOLER
astro de la escena, se anota un gran triunfo en la interpretación del Buen Bandido
Además a las 2 - 5 y 8¹⁵
"AMOR DE VANESSA"
20¢ 30 y 10¢

EL CUARTETO VOCAL
BUENOS AIRES
Como DEFERENCIA
AL DISTINGUIDO PUBLICO de la HABANA
CANTARAN INDIVIDUALMENTE
DESINTEGRANDOSE DEL CONJUNTO
UN BELLISIMO PROGRAMA TODO TANGOS
ENTRE OTROS
"INTIMAS" "MIS BUENOS AIRES QUERIDO"
"CHURRASCA". "CAMBALACHE"
Presentandose a las 3½ - 5½ - 9½
En la PANTALLA - UNIVERSAL presenta
Jean PARKER
con Chester MORRIS
en la magnífica producción
"LA PRINCESA O'HARA"
PRINCESS O'HARA
Argumento de DAMON RUNYON
PRECIOS
30¢ 1½ a 4 — 40¢ 4 a 6½ — 50¢ 6½ a 11½
Niños 20 Tertulia 15¢
hoy CAMPOAMOR

HOY
FAUSTO
PRADO
NEPTUNO

Carlos GARDEL
Rosita MORENO
"El día que me quieras"
20 y 30

LA HERMANA SAN SULPICIO
La popularísima novela de A PALACIO VALDES
SE ESTRENA EN PAYRET el MARTES 23

la voz deliciosa y admirable de
IMPERIO ARGENTINA
nos trasmite en palabras y en musica, toda la emocion del bello poema, donde late el alma de una raza...
Miguel LIGERO y Salvador SOLER
forman con ella el TRIO ESTELAR del ELENCO
Producción CIFESA Distribuida por IMPERIAL FILMS

Escenario y Pantalla

NOTAS

NUEVO PROGRAMA DE LOS ARGENTINOS EN EL CAMPOAMOR

El «Cuarteto Vocal Buenos Aires», correspondiendo a las peticiones del distinguido público que ha llenado la amplia sala de este teatro, desde su debut, individualmente, desintegrándose del conjunto, cantarán preciosos tangos, entre otros «Intimas», «Mis Buenos Aires querido», «Churrasca», «Cambalanche», (tango de la película «El alma de Bandoleón»). Además «La mentirosa» y el tango cómico «Ya vendrán tiempos mejores», «No te aflijas Catalina». En la pantalla la Universal presenta la magnífica joya «La princesa O-Hara», deliciosamente interpretada por Jean Parker y Chester Morris, basada en un argumento del popular escritor americano Damond Runyon.

El «Cuarteto Vocal Buenos Aires» demostrarán hoy que por algo han sido llamados por todos los públicos de Centro y Suramérica, los Embajadores del Tango. Actuando a las 3:30, 5:30 y 9:30. Los precios son a base de 30 cts. antes de las 4; 40 cts. hasta las 6:30 y 50 cts. de 6:30 en adelante. Niños a todas horas 20 cts. y tertulia 15 cts.

Pronto: una de las películas más lindas de este año, «Viviré mi vida» con Nils Asther y Pat Patterson.

NACIONAL: ESTRENO DE «LA BATALLA»

Día grande hoy en el teatro «Nacional». Por su argentada pantalla, pasa una de las películas más sobresalientes del año: «La batalla», producción presentada por los Artistas Unidos, en la que, en inusitado derroche de arte y grandiosidad, se da acción y palabra a la famosa novela de ese título, original de Claude Farrere.

Todo cuanto de humanidad puede existir en el hombre, cae hecho girones ante el fanatismo de un oficial nipón, que por su patria sacrifica su dignidad de esposo.

Charles Boyer, Merle Oberón y John Loder, interpretan magistralmente los protagonistas de este triángulo, provocado por el mismo esposo, que todo lo considera secundario cuando se trata de servir a la patria, y así paga por la gloria el más alto precio que puede pagar un hombre.

«La batalla», como espectáculo teatral es algo que pasa los límites de la fantasía y así se justifica en que en esta producción se haya invertido más de un millón de pesos y que durante un año hayan estado los productores dedicados a la producción de esta magna película.

Charles Boyer, en su realización del Marqués de Yorisaka, oficial nipón, Merle Oberón su esposa, y John Loder, oficial inglés, realizan una labor que hará época en los anales de la cinematografía parlante.

Además de «La batalla» exhibe hoy la empresa del «Nacional» el estreno del cartón en colores de la R.K.O Radio «Pánico del Pic-nic» y el noticiero mundial.

«La batalla» se anuncia en los turnos de 3:30, 5:30, 7:30 y 9:30, y los precios serán los corrientes en los días de gran acontecimiento: 40 cts. hasta las 6:30 y 50 cts. después de esa hora. Los niños 20 cts. y en tertulia siempre 10 cts.

DALIA IÑIGUEZ, HOY, EN EL PRINCIPAL

Horas de intensa emoción para todos los amantes del verdadero arte, serán las que nos brinde nuevamente esta tarde Dalia Iñiguez desde el escenario del «Principal».

El programa selectísimo que ofrecerá es el siguiente:

I.—Romance de la luna, luna, F García Lorca; Criatura afortunada Juan Ramón Jiménez; El agua que está en la alberca; Un viejo chulo la dijo, Pedro Salinas; Este hijo mío siempre ha sido discolo; Cantares, Manuel Machado; Canto de esperanza, Rubén Darío; Señor que lo quisiste, Dulce Ma. Loynaz; Fuga, José Santos Chocano; Balada del Niño Arquero, Tomás Morales. II.—Poemas de Primavera (prosa): La margarita; La azucena; La orquídea, Julio Enrique Avila; El datilero; El mensajero, López Vieria; Serranillas III y IX, Marqués de Santillana; Natalicio gatuno, Lope de Vega; El veneno de Moriana (romance); Delgadina, Colección de Menéndez Pidal. III.—Nocturno, José A. Silva; Velas épicas (Canto a la raza), Luis Llorens Torres.

El precio de las localidades es de $1.00 luneta y 60 centavos butaca numerada.

UNA INTERESANTE FIESTA

El próximo domingo, a las 10 de la mañana tendrá efecto en el teatro «Campoamor», una interesante fiesta, organizada por la notable bailarina internacional Dania Desko, para presentar a su hija adoptiva Lina Desko, graciosa niña que cuenta siete años de edad y que fué adoptada e iniciada en el arte coreográfico por Dania Desko.

En el programa confeccionado para esta función que patrocina un grupo de damas de nuestra sociedad, toman parte las mejores discípulas de la Academia de Bailes y Cultura Física de Dania Desko, entre ellas, Lulú Herrera Sotolongo, Marianela Bolet, Mary Company, Ofelia Vázquez Bello, Merceditas Armenteros, Esther Borja, así como Dania Desko y su hija adoptiva Lina.

Ernestina Lecuona y una orquesta de Cámara acompañarán todos los números del programa.

Las localidades están a la venta en la Academia Desko, Malecón 317, edificio Souza, a base de $1.00 la luneta.

Lina Desko

«LAS VIUDAS DE GARDEL» EN EL MARTI

Esta noche en la segunda tanda, a las 10:30, ofrece la empresa del «Martí» el estreno del sainete-revista en 1 acto dividido en 6 cuadros, original del popular autor Agustín Rodríguez, música del maestro Roig titulado «Las Viudas de Gardel» que ha de ser interpretado por la Compañía Cubana de Zarzuela de Agustín Rodríguez, con la exquisitez a que tiene acostumbrados a sus asiduos. En «Las Viudas de Gardel», Julio Richard ha montado nuevas evoluciones y se estrenará una primorosa decoración de Manolo Roig.

En la primera tanda, a las 8:45 se ofrece «Vivan las Cadenas», revista original de Carlos Robreño, música de Rodrigo Prats. Precios: 30 centavos luneta, 20 centavos butaca y 10 centavos la tertulia.

Mañana por la tarde, a las 5:15 se celebrará en este teatro una gran tanda elegante extraordinaria. Subirá a escena el sainete-revista, en un acto y dividido en 6 cuadros, original de Agustín Rodríguez con música del maestro Gonzalo Roig, titulado «Las Viudas de Gardel» y un gran acto de variedades. El martes, «La Hija del o », cantada por Sr Zoila Galvez; Hortensia Coalla; Rita Montaner; Miguel de Grandy y Arturo Vila.

Se ensaya «Contra la República del Crimen» revista de Carlos Robreño y Rodrigo Prats, con evoluciones de Julio Richard.

ESTA NOCHE EN EL PRINCIPAL

La magnífica compañía de comedias que con tanto éxito actúa en el «Principal» hace ya una temporada, anuncia para hoy a las 9:30, la cuarta representación del último gran éxito de los hermanos Alvarez Quintero, «Juanito Arroyo se Casa», comedia de fino corte avalorada por la inagotable gracia de los ilustres autores de «Malvaloca», «Amores y Amoríos», Mariquilla Terremoto» y cien comedias más que tanto renombre les ha dado. En «Juanito Arroyo se Casa» se distingue notablemente el magnífico conjunto que bajo la dirección de Soler logra una interpretación felicísima de esta bellísima comedia y que seguramente perdurará en los carteles largo tiempo. Para mañana sábado por la noche, a petición unánime la obra de las mil y una carcajadas: «La Tela». Por la tarde, ni que decir tiene que subirá a escena la obra del momento «Juanito Arroyo se casa».

CARTEL DEL DIA

POR LOS TEATROS

PRINCIPAL: A-6737.—A las 9 y 30: Juanito Arroyo se casa.

MARTI:—Vivan las cadenas y Las viudas de Gardel.

POR LOS CINES:

NACIONAL: A-3730. — A todas horas: La batalla (estreno) con Merle Oberon y Charles Boyer, comedia y revista.

CAMPOAMOR: A-7054. — A todas horas: La princesa O-Hara (estreno), comedias y presentación del Cuarteto Vocal Buenos Aires

ENCANTO: A-4433.—A todas horas: Rayito de sol con Shirley Temple, comedia y revista.

RIVIERA: — Bella Adelina y Gente de arriba.

FAUSTO:—El día que me quieras y Música, maestro.

NEPTUNO:—El día que me quieras y Déjame amar.

PAYRET:—Chucho El Roto y Amor de Vanessa.

RIALTO:—Cuando el diablo asoma y Enemigos íntimos.

REGINA:—Cuando el diablo asoma y Enemigos íntimos.

TRIANON:—El crimen del Casino y Superstición.

PRADO:—El día que me quieras y El derecho a la felicidad.

AUDITORIUM:—Música en el aire y Todos los hombres son enemigos

LIRA:—El derecho a la felicidad y Tres lanceros de Bengala.

OLIMPIC:—De bote en bote, Noches de duendes y La patrulla de me-

LARA: — La Pimpinela escarlata y El último caballero.

WILSON: — Una chica angelical y La mujer infiel.

INGLATERRA:—Una chica angelical y La mujer infiel.

UNIVERSAL:—La selva del perdón y El aviso del cielo.

BELGICA:—Luces de Buenos Aires y Orquídeas negras.

VIOLETA:—Orquídeas negras y Luces de Buenos Aires.

VERDUN:—Melodrama trasatlántico y El chico millonario.

FLORENCIA:—El pequeño Ministro y La pasión de Vergie Winters.

TOSCA:—Un hombre sin entrañas y El billete premiado.

VEDADO: — El poderoso Barnum y La venganza de Drummond.

MODERNO:—Rumba y Cuando una mujer quiere.

CUBA:—Caravana y Yo soy Susana.

ROJO:—Dejada en prenda y El campeón ciclista.

ACTUALIDADES: — En alas de la muerte y Lo que los dioses destruyen.

BOHEMIA:— Maridos libres y La Venus de oro.

IDEAL: — Cerrado por reformas. Próxima reapertura.

VALENTINO:—El jorobado o Enrique de Lagardere y Los amores de Litz.

MARAVILLAS:—La Viuda Alegre y Vaivenes del amor.

IMPERIO:—Cuesta abajo y Melodía de arrabal.

NORA:—Sombras de cabaret y La Calandria.

ENCANTO
UNICO en CUBA con REFRIGERACION
HOY

SHIRLEY TEMPLE
en
"RAYITO DE SOL"
con James DUNN y Jane WITHERS
MAÑANA HOMENAJE a Shirley TEMPLE
a las 2 p.m.
exhibiéndose ademas
EL ENCANTO DEL HOGAR

JOSEPHINE BAKER

en
ZU-ZU
con el FOLLIES BERGERE
LUNES
ENCANTO

GACETILLAS

RIVIERA: «BELLA ADELINA»

Hoy en las tandas elegantes de 5.15 y 9.45 se estrena la grandiosa super producción musical de la Warner, interpretada por Irene Dunne y Donald Woods, que se titula «Bella Adelina»; revista; «Pobre Cenicienta» (cartón) y «La alegre marinería» (comedia). A las 4.15 y 8.15 «Gente de arriba», por Warren Williams.

Lunes 22: estreno de la simpática producción musical de la Warner interpretada por Rudy Vallee y Ann Dvorak, que se titula «Dulces melodías».

Miércoles 24: «Os presento a mi esposa», por Sylvia Sidney y Gene Raymond.

Pronto: «David Copperfield».

FAUSTO: «EL DIA QUE ME QUIERAS»

Hoy vuelve a exhibirse en el teatro «Fausto» «El día que me quieras» en los turnos de 3, 6.15 y 10 de la noche.

En «El día que me quieras» pudo Carlos Gardel lucir sus excepcionales dotes artísticas. Hay en esta película seis bellas canciones originales de Carlos Gardel, las cuales canta unas veces solo y otras acompañado de Rosita Moreno.

La función en «Fausto» es continua y comienza a las 2 y media de la tarde, exhibiéndose además en la matinée y en el turno de las 8 y 15 p. m. «Música, maestro». producción muy cómica de la Paramount, con Jack Oakie.

También se exhibe en todos los turnos la comedia de Stan Laurel y Oliver Hardy «Oliver el VIII».

20 centavos entrando antes de las 6 y media y 30 centavos después.

NEPTUNO: «EL DIA QUE ME QUIERAS»

Un gran lleno tendrá hoy el coquetón cine «Neptuno» al anunciar sus carteleras el estreno de la gran película de Carlos Gardel, titulada «El día que me quieras», que se exhibe a las 3.45, 6.30 y 9.30 de la noche, acompañada del cartón de Popeye «Donde las das las toman».

Cuando se cae desde la gloria se sigue viviendo... y así ha caído Carlos Gardel, cuando los laureles de sus triunfos alfombraban su camino.

De esos triunfos el más resonante fué el que obtuvo en su gran película «El día que me quieras», que la empresa del teatro «Neptuno» mantendrá en el cartel hasta el próximo lunes.

En la matinée y en el turno de las 8.15 se exhibe «Déjame amar», con Ida Lupino y Richard Arlen.

Los precios no han sido alterados, pero los pases no tienen validez, 20 centavos entrando antes de las 6 y media y 30 centavos después.

PAYRET: «CHUCHO EL ROTO» Y «AMOR DE VANESSA»

Ultimo gran día del programa Metro e Imperial Film, se estrenan dos obras de las mejores, cada una en su género. A las 2, 5 y 8.30: estreno de la regia producción «Amor de Vanessa», por Robert Montgomery, a las 3.20 y 6.30 y a las 9.50 «Chucho el roto», «Rey de los campos de México». Además un gracioso cartón y una revista Universal.

Los precios: 20 centavos luneta butaca o asiento de palco mayores hasta las 6 y media, y 30 centavos después. Niños 15 centavos. Teltulia o paraíso 10 centavos.

Mañana, estreno en Cuba: «Superstición», de Jack Holt; «Roberta» y «La Cucaracha».

Martes 23: «La Hermana San Sulpicio».

Y el viernes 2: «David Corperfield».

MAÑANA: HOMENAJE A SHIRLEY TEMPLE EN EL ENCANTO

Sigue exhibiéndose con éxito ruidoso la preciosa película «Rayito de Sol», maravillosamente interpretada por la Reinecita de la pantalla Shirley Temple, la chiquilla cuya fascinante sonrisa ha cautivado al mundo. Además de Shirley Temple actúan James Dunn y la nueva estrella-niña Jane Whinters. Vea reir, llorar y cantar al ídolo del Universo.

Mañana, correspondiendo a innumerables peticiones, se efectuará un homenaje a Shirley Temple, con una matinée que empezará a las 2 en punto, exhibiéndose además de «Rayito de Sol», la lindísima joya «El encanto del hogar» y la graciosísima comedia de Buster Keaton, «Marino de agua dulce».

El domingo se efectuará una estupenda matinée.

El lunes, comienza la semana de gran gala, estrenándose la más suntuosa y deslumbrante de todas las películas que ha producido Francia y que puede compararse con las mejores hechas en los Estados Unidos. Una película que ha batido todos los records en Buenos Aires Uruguay, y en todas partes de Hispano América, que ha sido exhibida Se titula esta joya de joyas «Zu-Zu» donde la escultural Venus de Ebano Josephine Baker, sorprende al mundo con su magnífica actuación, ella canta, haciendo gala de una voz exquisita, baila como solo ella sabe hacerlo y pone toda su alma en el role que interpreta. «Zu-Zu» no solamente es una película musical, sino un gran drama poderoso, humano conmovedor en grado sumo. Los shows que se presentan son de lujo inusitado, raras veces vistos en la pantalla. Una película que nos orgullecemos en presentar.

Pronto: otro «coñonazo» de Metro «Oh Marietta» por Jeanette Mac Donald y Nelson Eddy.

EL CUARTETO CLASICO DE LA HABANA

El próximo concierto de este notable conjunto de música de cámara que tendrá lugar en la sala plata del Hotel Nacional ha despertado un gran interés por la cantidad de las obras que figuran en el programa.

Entre ellas sobresale por su importancia el Cuarteto en Fa mayor Op. 18 No. 1 de Beethoven que aunque en el orden de su edición aparece como el primero que compusiera el sordo inmortal, en realidad este cuarteto fué el tercero de los seis que componen la obra 18.

Otra obra de no menos interés que la anterior que figura en el programa en el Cuarteto Op 74 No. 1 de Haydn. lleno de inspiración y de belleza en todos sus tiempos, sobre todo en el Andantino y Minuett, donde abundan la gracia la delicadeza y la elegancia de la música clásica.

También se ejecutarán en esta audición tres obras cortas que seguramente habrán de constituír un verdadero deleite por su gran belleza y con: Andante (del Cuarteto en Mi mayor) de Dittersdorf, Minuett «Emperador» del maestro Rafael Pastor y el nocturno de Borodine. Este concierto del Cuarteto Clásico de la Habana se efectuará en el Hotel «Nacional» el domingo 28 a las 10 de la mañana.

Lea AVANCE todas las tardes. Dirigido por José I. Rivero.

TRIANON: «EL CRIMEN DEL CASINO»

En la tanda de las 4: Jack Holt y Mona Barrie en la cinta «Superstición», revista Paramount y estreno de la producción Metro, por Paul Lukas y Rosalind Rusell, titulada «El crimen del casino».

A las 8.30: «Superstición».

En la de 9.45: revista Paramount y «El crimen del casino».

Mañana: el mismo programa de hoy.

Para el domingo se anuncia el estreno de la bella creación de Irene Dunne, Fred Astaire y Ginger Rogers, titulada «Roberta».

El martes 23 se estrenará la grandiosa película «Los Miserables», será exhibida a las 4 y 8.30, horas fijas, pues el largo metraje de tan famosa cinta nos obliga a ello, para complacer a los muchos favorecedores que la han pedido.

PRADO: «EL DIA QUE ME QUIERAS»

Un gran éxito obtuvo ayer el teatro «Prado», con el estreno de le monumental película totalmente hablada en castellano y que lleva por título «El día que me quieras», en la cual tanto se distingue el malogrado estilista del tango Carlos Gardel, por ser ésta la película en que más oportunidades encontró para sus condiciones artísticas. Rosita Moreno lo acompaña en los aciertos de la interpretación. «El día que me quieras» se exhibirá en los turnos preferentes de 4.30, 6.30 y 9.30.

Cubren los turnos de 2.15, 5.00 y 8.30, la magnífica película de la Paramount «Derecho a la felicidad» y en el reparto de los principales papeles figuran Francis Lederer, Joan Bennett, Charles Rugles y Mary Boland, estrellas todas de primera categoría. Además la variedad deportiva «La atracción del agua» y el gracioso cartón «En el año dos mil quinientos» y un noticiario con los últimos acontecimientos mundiales.

REGINA: «CUANDO EL DIABLO ASOMA»

Dos grandes estrenos tiene «Regina» hoy: «Cuando el diablo asoma», linda película de un argumento interesantísimo y romántico; en ella luce Joan Crawford admirable, junto a Clark Gable y Robert Montgomery. El otro estreno es «Enemigos íntimos», grandiosa película de Jack Holt. Se completa el programa con la Revista Fox semanal, estreno, y una graciosa comedia.

Precios: 15 centavos mayores hasta las 6.30 y 20 después.

Mañana: Este mismo programa.

Lunes: Se estrena «Cruz diablo», en español, de Ramón Pereda.

Martes: «Vivamos esta noche», de Lilian Harvey y Tullio Carminatti y también sigue en el programa «Cruz diablo».

Día 26: «La Bella Adelina», de Irene Dunne.

LIRA: «EL DERECHO A LA FELICIDAD»

Pocas veces es posible combinar un programa como el que hoy se anuncia en el fresco y confortable cine «Lira», de Industria y San José; teléfono M-4474, el preferido de las familias. Nuevos precios de verano; de lunes a sábado, damas y caballeros 10 centavos, después 15; niños a todas horas, cinco centavos. Hoy función de 2.30 a 6.30 y de 8.15 a 11.30 con revista de asuntos mundiales y comedia. Magistral super joya «El derecho a la felicidad», de Francis Lederer y Joan Bennett Maravillosa y lujosa producción «Tres lanceros de Bengala», de Gary Cooper, Richard Cronwell y Franchot Tone. Mañana «Una aventura en la noche» y «La mujer despreciada».

OLIMPIC: HOMENAJE A LAUREL Y HARDY

Día de la risa, y de la alegría, es el que ha dispuesto la empresa del cine «Olimpic», de Línea y B, en el Vedado, teléfono F-6263, para hoy con motivo de rendírsele un homenaje a esos reyes de la gracia que son Stan Laurel y Oliver Hardy, más conocidos como el Gordo y el Flaco El programa se compone de sus comedias de largo metraje «De bote en bote», chapurreada en español; «Noche de duendes» y «La patrulla de media noche». Precios: 15 centavos hasta las 6.30 y 20 centavos después. Niños y tertulia 10 centavos a todas horas. Mañana: «Cuando el diablo asoma», por Joan Crawford y los días 26, 27 y 28 «Los Miserables», por Harry Baur.

WILSON: «UNA CHICA ANGELICAL»

Belascoain y San Rafael, U-5863, 10 cts. de 1:30 a 6:30 y 15 cts. después. Niños 10 cts. a todas horas.

Hoy, tarde y noche, revista, y el cartón «Ladrones modernistas» y las superproducciones «Una chica angelical» super atracción extraordinaria por Margaret Sullivan y Herbert Marshall, y «La mujer infiel» atracción joya por Tallulah Bankhetat y Robert Montgomery.

A las 5 p. m.: «Una chica angelical» por Margaret Sullivan y «La mujer infiel».

Mañana: «El secreto del Chateau» por Caire Dodd, y «Una chica angelical» por Margaret Sullivan.

Domingo: «Rumba» y «Boliche».

La próxima semana: «Dos más uno dos», «La noche azul», «Oro virgen» y «Follies Bergere de París».

FLORENCIA: «EL PEQUEÑO MINISTRO»

Dos grandiosas películas desfilarán hoy por la pantalla del concurrido y simpático cine «Florencia» de San Lázaro y San Francisco, teléfono U-6758. Buena proyección, sonido y la temperatura más fresca. Función en tanda y noche, con precioso cartón y variedades. Suntuosa y regia super joya «El pequeño Ministro» de K. Herpbur. Colosal y valiosísima producción «La pasión de Vergie Winters» de John Boles.

Mañana: el cartón «Zapatero remendón», revista, «El pan nuestro de cada día» y otra suntuosa producción.

Charles Boyer, que valoriza con admirable labor la gran película de los Artistas Unidos, «La batalla, que se estrena hoy en el teatro «Nacional»

LARA: «LA PIMPINELA ESCARLATA»

Hoy un monumental estreno en este gran cine, el popular y confortable «Lara», de Prado y Virtudes; teléfono A-1542, con su mejor temperatura, sonido y proyección. Función continua de 2 a 11.30, con comedia y variedad. Una de las más graciosas y valiosas joyas del cine la incomparable obra «La pimpinela escarlata», de Leslie Howard y Merle Oberon. Soberbia y muy interesante producción «El último caballero», de George Arliss. Mañana: «Contra el imperio del crimen» y «El paseo del amor».

INGLATERRA: «UNA CHICA ANGELICAL»

San Rafael y Consulado, M-5527, 10 cts. de 1:30 a 6:30 y 15 cts. después. Niños 10 cts. a todas horas.

Hoy, tarde y noche, revista, y el cartón «Ladrones modernistas» y las superproducciones «Una chica angelical» magistral joya por Margaret Sullivan, y Herbert Marshall, y «La mujer infiel» atracción joya por Tallulah Bankheat, y Robert Montgomery.

A las 5 p. m.: «Una chica angelical» por Margaret Sullivan y «La mujer infiel».

Mañana: «El secreto del Chateau» por Caire Dodd, y «Una chica angelical» por Margaret Sullivan.

Domingo: «Rumba» y «Boliche».

La próxima semana: «Dos más uno dos», «La noche azul», «Oro virgen» y «Follies Bergere de París».

UNIVERSAL: «LA SELVA DEL PERDON»

Después de solventar serias dificultades, ha podido combinar la activa y competente empresa de este gran cine «Universal», el monumental programa con que hoy obsequia a sus asiduos concurrentes. Cuenta este cine con la mejor temperatura, ventilación, sonido y proyección.

Función de 1 a 6 y de 6:30 a 11:30 con comedia y variedad. Exquisita y muy valiosa superproducción «La selva del perdón» de Bárbara Bedford y Robert Frazer. La grandiosa serie musicalizada en 10 episodios que se exhibirá completa «El aviso del cielo» de Wally Walles.

Mañana: «Encadenada» y «Una aventura en la noche».

BELGICA Y VIOLETA: HOMENAJE A GARDEL

Hoy un grandioso homenaje al infortunado rey del tango argentino Carlos Gardel, exhibiéndose dos de sus mejores producciones, «Luces de Buenos Aires» y «Orquídeas negras» Asimismo se exhibirá el episodio 11 de la sensacional serie «La sombra siniestra» de Bela Lugosi, comedia y variedad. Este magnífico cine se ve diariamente invadido de público por sus regios programas, temperatura, sonido y proyección.

Mañana: «Los apuros de Jack» y «Barnum el poderooso». Domingo una grata sorpresa con el monumental programa que se está combinando.

El gran cine «Violeta» también se asocia a la desgracia del inolvidable tanguista argentino Carlos Gardel, ofreciendo un gran homenaje a su memoria, a cuyo efecto exhibirá dos de sus más preciosas películas. Este cine está situado en Monte y Rastro, teléfono M-3238. Comienza con comedia y variedad. Episodio 11 de la sensacional serie «La sombra siniestra» de Bela Lugosi. «Luces de Buenos Aires» y «Orquídeas negras» con bellas canciones de Carlos Gardel. Mañana: «Los amores de Cellini» y «Barnum el poderoso».

(Véase más GACETILLAS en la página OCHO)

LA BATALLA
-THUNDER in the EAST-
Desde las 3½
HOY
NACIONAL
40 y 50¢
Producción ARTISTAS UNIDOS
de la novela de CLAUDE FARRERE
Una de las 10 MEJORES PELICULAS del AÑO!

GUANABACOA AL DIA

EN LA MILAGROSA

Como informe en mi crónica de ayer, a las tres de la tarde de ese día dió comienzo en el salón de actos del prestigioso plantel de enseñanza «La Milagrosa»; el solemne acto de la repartición de premios a las alumnas obtenidos en los exámenes verificados como final del Curso Escolar 1934-1935.

El programa desarrollado fué el siguiente:

1—Himno Nacional, por la alumna María Fernández y Ferrer.
2—Discurso, por la Alumna Zoraida Peña.
3—«Canción Rusa». Pieza de Piano por la ex-alumna señorita Pilar Norman.
4—«A la Bandera Cubana». Poesía recitada por la ex-alumna señorita Graciela Rodríguez.
5—Distribución de premios. .. ..
6—«Le Huérfana», por las alumnas Juanita Moreno, Nélida Blanco y Bertha Vila.
7—«Martha». Pieza de piano ejecutada a cuatro manos por las alumnas Marina Blanco y Juanita Moreno.
8—«Historia de un Músico». Monólogo por la alumna Zoraida Peña.
9—«Trovatora». Pieza de Piano por la ex-alumna señorita Mercedes Presmanes.
10—Distribución de premios.
11—«La Bondad Premiada», comedia por un grupo de pequeñas alumnas.
12—«Sobre el Prado», pieza al piano por la alumna Zoraida Peña.
13—«Salve Bandera». Canto por la alumna Conchita Oliveira.
14—«Le lac de Come». Pieza ejecutada al piano por la señorita Olga Presmanes.
15—¿Qué es la Patria? Poesía, por la ex-alumna señorita Josefa Calvo.
16—Pieza ejecutada al piano a cuatro manos por las señoritas Morales.
17—«Las Travesuras de Juana», comedia en dos actos por un grupo de alumnas. (Primer Acto).
18—«Qui Vivé. Pieza ejecutada al piano a cuatro manos por las ex-alumnas señoritas Mercedes y Lydia Presmanes.
19—«Las travesuras de Juana». (Segundo acto).
20—«El Broche». Poesía por la alumna Juanita Moreno.
21—«Vacación». Coro Final por las alumnas.
22—Palabras de Clausura por el RR. PP. Modesto Galofre Rector de las Escuelas Pías de esta Villa y digno Director del Colegio «La Milagrosa».

Acto que quedó en extremo lucido, al que asistieron nuestras principales familias.

Todos los números de que se compuso este simpático programa fueron muy aplaudidos.

Habiendo estado en la interpretación de cada uno de ellos, tanto las niñas como las señoritas que lo tenían a su cargo, en forma admirable, cual unas consagradas en el arte literario-musical.

Para todas ellas mi felicitación más sincera por la brillantez con que tan solemne acto se desarrolló.

MEJORADO

Encuéntrase bastante mejorado de las lesiones que recibiera en días pasados en un lamentable accidente de ómnibus en la Capital de la República, el estimado y cumplido caballero señor Alfredo López.

Es de esperar que pronto esté completamente restablecido de estas lesiones y lo veamos nuevamente dedicado a sus habituales ocupaciones.

Al menos estos son mis más fervientes deseos.

UN GRAN BAILE

El próximo gran baile que ha de celebrarse dentro de los premios de Guanabacoa, lo será en el salón «La Primavera», en el barrio de Campo Florido.

Motiva este baile la festividad de Santa Ana en el día 26 del presente mes.

Fecha que se celebra en Campo Florido, con gran regocijo por ser esta Santa la Patrona de aquel lugar.

Lo organiza el siempre correcto y cumplido amigo señor Rodolfo Mesa.

Y estará amenizado por la orquesta de Belisario López y el septeto «San Francisco».

La cuota para caballeros ha sido fijada en sesenta centavos.

Existe verdadero interés entre la juventud alegre por asistir a él.

Y en esa noche el distinguido amigo recibirá una franca demostración de las simpatías que por él sienten los guanabacoenses.

CASINO ESPAÑOL

Mañana sábado el legendario Casino Español celebrará su anunciado recibo bailable denominado «El día del Socio».

Recibo que será amenizado por la orquesta típica «Continental».

Las invitaciones están circulando con gran profusión entre las damas y damitas.

Por lo que es de esperarse que quede lucidísimo y revista todos los caracteres de gran baile.

Los caballeros tendrán que proveerse de su invitación o presentar los que sean socios su recibo de cuota social correspondiente al presente mes.

ONOMASTICO

Ayer celebró su fiesta onomástica la elegante y simpática señora Marina Portal de Carvajal.

De sus numerosas amistades recibió un sin número de felicitaciones y desmostraciones de afecto y cariño.

Su elegante residencia de la Ciudad Nueva, se vió muy visitada por tan fausto motivo.

Por lo que hubo de improvisarse una encantadora velada en que se obsequió a cuantos allí estaban con un exquisito y por lo tanto excelente buffet.

Entre esas felicitaciones no faltó la mía.

TEATRO «CARRAL»

Día a día se notan las mejoras que viene haciendo en sus programas diarios la empresa del teatro «Carral», para lograr con ello la exhibición de las mejores obras que se vienen estrenando en los principales cines de la Capital de la República.

Hoy serán exhibidas dos grandes obras: «La Princesa de Kansas» por Joan Blondell y Hugh Herbert. «La Victoria del Dragón» por Warren Williams y Margaret Lindsay con una variedad.

José R. Arango de la Maza.

REUMATISMO

Por más de cuarenta años las Píldoras De Witt han estado vendiéndose bajo la garantía como un remedio seguro y cierto para el reumatismo, dolor de espalda, dolores en las articulaciones, debilidad de la vejiga, afección de los riñones, etc. Miles de casos crónicos han sido curados. Dentro de veinticuatro horas se experimentará resultados esto garantizamos. De venta en todas las farmacias.

Píldoras De Witt

para los Riñones y la Vejiga

Viboreñas

ORQUESTA RITMICA INFANTIL

El próximo domingo 28 tendrá lugar en el teatro «Tosca» el acto de clausura del curso académico de 1934-35 del renombrado plantel Instituto «Edison», que tan dignamente dirige mi distinguida amiga, señora Ana María Rodríguez de Gutiérrez.

Para esta fiesta escolar se ha combinado un programa con números muy selectos, presentándose por primera vez la Orquesta Rítmica Infantil del Instituto «Edison», magnífico conjunto artístico integrado por cincuenta pequeños músicos organizados por la señora Carmen Marqués de Bornn, notable y competente profesora de piano y solfeo del Instituto.

El Director de la orquesta Pepito Herrera Rodríguez, que sólo cuenta ocho años de edad, es uno de los más estudiosos y aventajados alumnos del colegio, y en su primera presentación al público como Director de la Orquesta Rítmica Infantil, recibirá una artística batuta, tallada a mano, regalo del notable escultor Pedro Brito Peralta.

Todos los niños de la orquesta lucirán ese día sus elegantes uniformes con los colores blanco y sepia de la bandera del Instituto «Edison».

Entre el escogido repertorio de esta orquesta, que mucho ha de gustar, figuran entre otras obras musicales, Currito de la Cruz, el Minuet en G de Beethoven, La Paloma y Danubio Azul, las que interpretan con magnífica precisión, revelando la sólida instrucción musical que a tan corta edad reciben estos pequeños artistas, y la competencia de la señora Marqués de Bornn, cuya labor en sólo cinco meses de preparación, es admirable.

La orquesta está integrada en la siguiente forma:

Director, Pepito Herrera Rodríguez (ocho años).

Pianista, Lillian Sardiñas (siete años).

Sticks, Waldo Argüelles y O-Dali Ibarra; Redoblante, Rafael Brito; Xilophone, Angel M. Rodríguez; Triángulos, Gladys Arozarena. Amelia Lamas. Elena Díaz, Pepito Rodríguez y Rafaelito Bornn; Campanoles, Berta Naranjo, Normita Rodríguez y Yolanda Alvarez; Mandolinas, Encarnación Agromayor y Judith Morente; Cloggs, Elsita Travieso y Margarita López; Tom-tom, Raquel Radillo; Castañets, Julia Orihuela; Tambourines, Anita Meiroviech, Gladys Vega, Herminia González, Juanita González, Anais Rodríguez, Mirta Martínez, Silvia Milián y Lydia Rodríguez.

Violines, Pepito Alvarez y Carmencita Bornn; Violoncello, Teresita Esther Bornn; Maracas, Rafelito Alvarez y Anita Plana; Ton-block, Pepito González; Bells, Elsita Blanco, Carmina Fernández y Delia Chiu; Cymballs, Dora Rodríguez. Dominica Alonso, Andrés Bellver, José R. Bellver, Francisco Cossío Orlando Bajos y Antonio García.

La Orquesta Rítmica Infantil del Instituto «Edison», después de su presentación del día 28 en el teatro «Tosca», nuevamente se dejará oir en la gran fiesta cultural-artística que ofrecerá la Dirección del Instituto en el teatro «Nacional», el domingo 4 de agosto a las nueve de la mañana, en la que tomarán parte numerosos alumnos, desarrollando un programa con números muy interesantes, que daré a conocer en próximas «Viboreñas».

DE DIAS

Celebra hoy su santo la bella y muy interesante señorita Aurea González Mesa, que tendrá un recibo en horas de la tarde.

Llegue hasta tan simpática amiguita mi felicitación, deseándole el más dichoso día, que lo pasará entre las mayores alegrías y satisfacciones.

Un saludo muy cariñoso dedico a mi buen amigo el maestro Vicentico Lanz, pianista de grandes méritos y muy justa fama, de días hoy también.

ENRIQUE PURI GONZALEZ

Por licencia concedida a mi estimado amigo, doctor Juan M. Valdés González, Juez Municipal de Arroyo Apolo, ocupa este cargo interinamente el conocido Procurador, señor Enrique Puri González, Primer Juez Suplente del mencionado Juzgado.

Mi expresivo saludo le dedico.

EN EL LYCEUM

Muy visitada viene siendo en los salones de la culta sociedad «Lyceum», la exposición de grabados en cuero y metal de la señorita Carmen de Pazos, tan relacionada entre nuestras principales familias viboreñas, y que tan merecidos elogios ha merecido de los más expertos y entendidos en esa clase de trabajos, en los que ha puesto de manifiesto la señorita Pazos, toda su alma de artista, e inspiración incomparable.

La exposición permanecerá abierta hasta el día 30, a las siete y media de la noche en que se efectuará el acto de clausura.

PROXIMAS FIESTAS

La Directiva del Club Atlético «Santiago», de Santiago de las Vegas, me participa de las fiestas que se están organizando para la celebración de los tradicionales actos en honor de Santiago Apóstol, entre éstos la grandiosa verbena titulada: Pro-Santiago que se celebrará durante los días 24 de julio al 4 de agosto en el parque «Martí» de esa localidad, instalándose al efecto diversos kioscos y otros atractivos.

El día 25 el Club Atlético, ofrecerá un baile amenizado por las orquestas Havana Casino, Gris de Fernando Collazo y el septeto «Nacional».

También el Centro de Instrucción y Recreo prepara su tradicional verbena en los salones y terraza social, habiendo sido contratadas las orquestas de Belisario López, Antonio María Romeu y la Sonora Matanceera.

Mucha animación existe para estas fiestas del Club Atlético y del Centro de Instrucción y Recreo, para las que he recibido atentas invitaciones.

PROPIETARIOS DE SANTA AMALIA

La Asociación de Propietarios de Santa Amalia, se dispone a celebrar el día 10 de Agosto una magna verbena, bajo el sugestivo título de «Una noche en el paraíso», que a juzgar por los grandes preparativos, y alicientes que ofrecerá esta fiesta ha de resultar muy brillante.

Otros detalles de esta grandiosa verbena los daré más adelante, todos de singular interés.

DEPORTIVO DE LUYANO

El sábado en su residencia social de Teresa Blanco 49 el Deportivo de Luyanó celebrará un baile en honor de sus asociados, entre los que reina mucho embrillo para esta fiesta que promete quedar muy lucida.

Agradecido a la invitación que he recibido.

Urbano del Castillo.

Dr. ARMANDO CRUCET

CIRUJANO DENTAL Y ORAL

De la Facultad de Pennsylvania, del Garetson Hospital of Oral Surgery y ex-profesor de la Moffitt-Dental Porcelain School de Philadelphia. TRATAMIENTO DE LA PIORREA ALVEOLAR y de las sinucitis crónicas del maxilar. Obturaciones y dentaduras de porcelana. Anestesia por el gas. Paseo número 17, entre Calzada y Línea, Vedado. Tfno. F-5153.

Defunciones acurridas ayer en la Habana

Luis Amable Díaz, blanco, 1 año, Rodríguez 19, Gastroenteritis.

Mirian Ponce, mestiza, 33 días, Zapatas 150. Debilidad congénita.

Julio J. Zagá, mestizo, 1 año, J. Peregrino 18. Cáncer del Peñasco.

María Ilduria, blanca, 2 años, Merced 108. Gastro enteritis.

José A. Averoff, mestizo, 45 años, Cuba 62, Enfermedad orgánica del corazón.

Alfonso Yi, Amarillo, 37 años, Dragones 60. Uremia.

Sergio Rodríguez, blanco, 3 años, Velazquez 16, Gastro enteritis.

Viera N. Alsainca, blanco, 8 meses, Animas 1. Bronconeumonía.

Ramón Coto, blanco, 35 años, Hospital C. García, Hernia estrangulada.

Lucila Fraga, mestiza, 56 años, Neptuno 229, Embolio cerebral.

Miguel A. Fernández, blanco 1 año San Francisco H. Gastro enteritis.

Octavio J. Smith, blanco, 78 años, Lealtad 116, Edema pulmonar.

Margarita Barberi, blanca, 9 meses Luco, letra A. Enteritis coleriforme.

Agustín Blanco, blanco, 56 años, Cerro 440, Hemorragia cerebral.

Isidra Morejón, negra 14 meses, Dolores 8, Gastro enteritis.

Manuel Pérez, mestizo, Cerro 440, Cáncer del Esófago.

Carmen Andrade, blanca, 40 años, Llinás letra F, Embolia cerebral.

Juan J. Tarajano, blanco, 57 años, Velazquez 31. Cáncer de la lengua.

Dora Torres, mestiza, 7 días. H. Maternidad Municipal, Debilidad congénita.

Angélica García, blanca, 24 años, Hospital C. García, Apendicitis.

Belén Atiles, blanca 77 años, Sola 29. Arterio esclerosis

Angelina Aehinson, blanca, 44 años, San Ignacio, Caquexia.

Juana Sánchez, negra, 24 años, Marina 42, Infección intestinal.

Idelfonso Fernández, blanca, 52 años, Lugareño 2, Pionefrosis calculosa.

Manuel Landa, blanco, 75 años, Basarrate 6, Infección intestinal.

Félix G. Espino, blanco, 71 años, 12 y 15 Lawton, Bronquitis crónica.

Jaime Gorelik blanco, 40 años, Quinta Dependientes, Oclusión intestinal.

Gonzalo Dantes, blanco, 18 meses Quinta Dependientes, Toxi infección intestinal.

José Ley, Amarillo, 42 años, Rayo 74. Arterio esclerosis.

María Martínez, negra, 33 años, Tuberculosis pulmonar.

Dolores Guerra, blanca, 5 años, H. Municipal, Amigdalitis.

Manuel Prado Estoracio, blanco, 70 años, San Lázaro 112. Asistolia.

Amelia González blanca, 45 años, Reglita 5 Luyanó. Oortitis.

Candelaria Guardado, blanca, 50 años, Rastro 11. Tuberculisis pulmonar.

Ricardo Tomás Puentes, blanco, 3 meses. Camagüey 20, Atrepsia.

Luisa Saez, mestiza, 1 años. Hospital C. García, Gastro enteritis.

Evaristo García, blanco, 47 años, Reparto Aldecoa, 30, Asistolia.

PROTESTA DE LA CAMARA DE COMERCIO DE YAGUAJAY POR LA SUPRESION INJUSTIFICADA DE TRES TRENES

YAGUAJAY, julio 18. DIARIO. Habana.—La Cámara de Comercio ha protestado ante la Comisión de Ferrocarriles por haber suprimido la empresa Caibarién-Morón, el tren número uno y dos que diariamente nos comunicaban con Caibarién, dejando un tren mixto, que es alimentado con leña y que ni por equivocación llega a su hora, causando grandes perjuicios a este término y dejando sin trabajo a gran número de trabajadores de este Ferrocarril.

Urgen medidas del Gobierno para evitar perjuicios sin motivo. — *Soler*, Corresponsal.

Crónica Habanera

(Continuación de la Pág. CINCO)

LUCIDA CEREMONIA

MARGARITA VADIA MENA

Margarita Vadía Mena, bellísima señorita perteneciente a una distinguida familia de la sociedad habanera y el cavalleroso joven Néstor Carbonell Lavari, se desposaron a las seis y media de la tarde de ayer, en la parroquia del Vedado, ante una numerosa y selecta concurrencia.

Muy linda y muy elegante la novia, lució durante la ceremonia el precioso ramo de gardenias especialmente diseñado para ella por los artistas de la «Casa Trías», el conocido jardín del Vedado.

La enamorada parejita fué apadrinada por la respetable señora Angela Lavarri Viuda de Carbonell, madre del novio, y el padre de la novia representado por el primo de ésta, doctor Raúl Mena Serra.

Los testigos.

Por parte de Margarita firmaron los señores Ramón Carbonell Lavari, doctor Juan Isidro Hernández, doctor José Suárez Alonso y Joaquín Tovar.

Y por Néstor, los señores doctor Juan R. O-Farrill, Agustín Corral, Benito Alonso Jr. y Celestino Blanch.

Unimos nuestra felicitación a las muchas recibidas por los nuevos esposos.

c

LA FUNCION DE DANIA DESKO

Adelantan los ensayos de la gran función que ofrecerá la notable bailarina internacional Dania Desko, el próximo domingo en el teatro Campoamor.

Esta función, cuyo extraordinario programa será de interés para todos, ha despertado gran entusiasmo entre los que gustan del arte y de la música.

Comenzará a las diez de la mañana.

Y tomarán parte alumnos de Dania Desko, así como señoritas de sociedad.

Resultará un éxito completo.

SERA HOY EL CONCIERTO DE LA CORAL

El concierto que tenía anunciado para la tarde de ayer la Coral de la Habana en los poéticos jardines de «La Tropical» y que fué suspendido por la lluvia, tendrá celebración esta tarde a las cinco en aquel mismo sitio, bajo el frondoso mamoncillo.

Sépanlo las numerosas personas interesadas en esta fiesta magnífica que será un doble acontecimiento artístico y social y que brindará tema preferente a la crónica de mañana para la reseña.

LOS QUE EMBARCAN

En el vapor «Cuba» embarcaron ayer, para los Estados Unidos, en viaje de bodas, el doctor Luis Boza Masvidal y su gentil esposa Guillermina Domínguez Roldán.

También van en dicho buque, los jóvenes esposos Ignacio Carrera Justiz y señora.

CUMPLEAÑOS

Celita Hidalgo Gato, una de las señoritas más encantadoras del gran mundo habanero, celebra en la fecha de hoy su cumpleaños.

Para festejar tan grata fecha tendrá una fiesta, que se celebrará de nueve y media de la noche en adelante, en la hermosa terraza del Country Club.

Fiesta elegante, en la que se congregará una gran representación de nuestra juventud.

Tocarán los Castro, la afamada orquesta.

(Continúa en la página NUEVE)

DR. JOSE CADRECHA

de las Universidades CENTRAL de MADRID y HABANA
Especialista en ASMA y ENFERMEDADES ALERGICAS (corizas, jaquecas, urticarias etc.)
CONSULTAS DE 2 a 4.
CAMPANARIO No. 38 (altos) TELEFONO: M-3508.

Grandes Economías...

podrá Vd. efectuar comprando ahora en Fin de Siglo los Trajecitos para sus Niños, a los precios reducidísimos de nuestra gran

Venta popular de julio

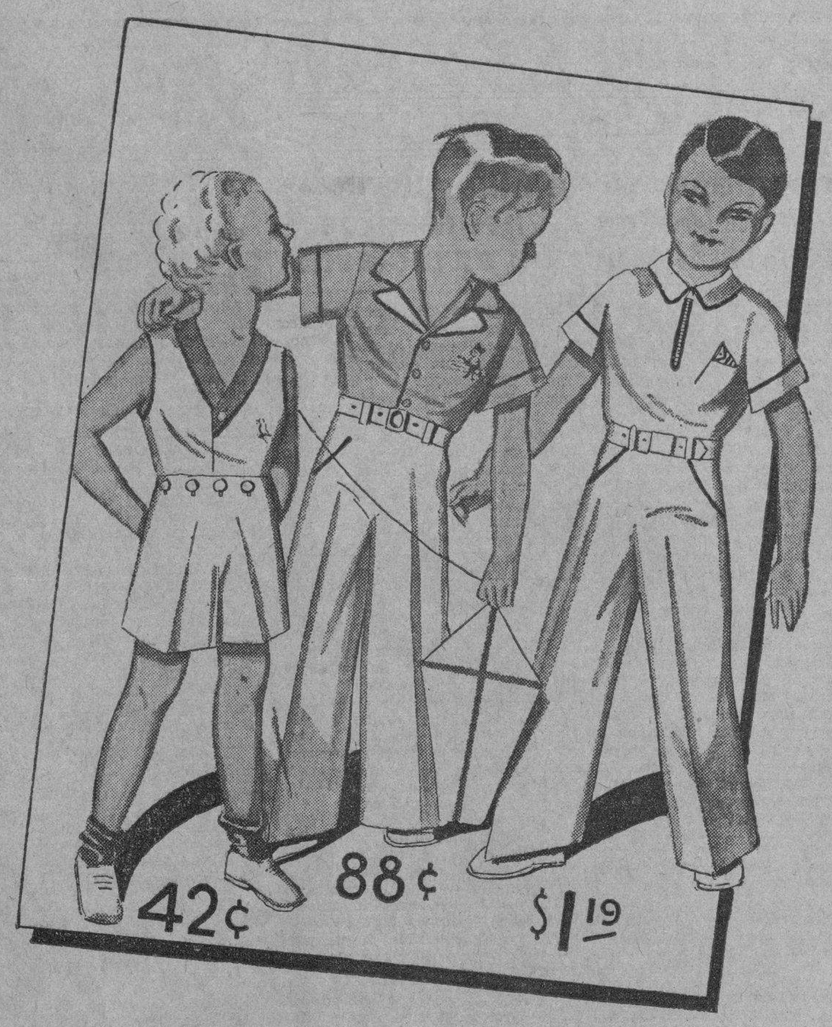

$0.42.—Trajes cortos, de warandol blanco, y en colores, con atractivos bordados al frente. Doce modelos distintos. Tallas de 1 a 7 años.

$0.88.—Trajecito con pantalón de «crash» blanco y blusa de popelín azul, beige, o blanco. Bordados y «vivos» en color. Tallas de 2 a 8 años.

$1.19.—Traje enteramente de crash, con cierre de metal y «vivos» en color rojo, azul, verde, o carmelita. Tallas de 2 a 10 años.

Trajecitos de Sol:

De warandol, con bordados al frente y adornos en rojo, azul, o verde. Tallas de 1 a 6 años . . . . . 0.35 y 0.39

fin de siglo

SAN RAFAEL Y AGUILA TELS. M-5991-92

No quedará en Cruces un solo ratero en breve

El nuevo Juez ha iniciado una implacable batida para extirpar la citada plaga

Según noticias que nos llegan del poblado de Cruces, el nuevo Juez de aquella localidad doctor Ricardo Fernández y López actuando con una energía severa e inflexible aunque justiciera y recta, ha acabado en los pocos días que lleva actuando como tal con casi todo el elemento maleante de aquella localidad. Seis menores acusados de robo, probados los hechos fueron condenados a ser recluídos en el Asilo Correccional de Guanajay; varios individuos acusados también de robo que tenían sembrada la alarma en aquella extensa zona fueron condenados a la pena de 180 días cada uno. La policía sorprendió una casa de juego, siendo condenados los jugadores a 100 pesos de multa cada uno y a 500 pesos el banquero. El señor Mariano Martínez, antiguo comerciante de aquella plaza, fué acusado de complicidad en el hurto de unas gallinas por los menores acusados; pero el íntegro Juez doctor Ricardo Fernández, demostrando su capacidad y experiencia en la carrera judicial, falló absolviendo a dicho comerciante. Ante la presencia de este competente funcionario compareciron acusados de infringir la ley de jornal mínimo de trabajo varios colonos, siendo condenados por ser la primera vez a una multa de cien pesos. Ante la actuación serena, enérgica e imparcial de este íntegro funcionario que honra la carrera judicial, todo lo que vale en esa población: Casino Español; Cámara de Comercio; Logias y demás representaciones sociales han felicitado y comunicado esa actuación al Secretario de Justicia, Sala de Gobierno Supremo y Presidente de la Audiencia.

Nosotros que conocemos desde hace largo tiempo al doctor Fernández y nos honramos con su amistad, figurando hasta hace pocos días como Corresponsal en el Calabazar de la Habana, también lo felicitamos por su acertada designación para el cargo de Juez Municipal y Correccional de Cruces, así como a los vecinos de aquella importante población.

CONMEMORARAN EL TRICENTENARIO DE LOPE DE VEGA

Se representará «Fuente Ovejuna» tres veces en la Plazoleta de la Catedral

La Comisión del Homenaje a Lope de Vega ha acordado ya el programa de los festejos con que conmemorará el tricentenario de la muerte del excelso poeta. Se efectuarán durante la semana que comienza el lunes 12 de agosto, en el siguiente orden:

12 de agosto, estreno del drama de Lope, «Fuente Ovejuna».

13 de agosto Concierto de la Coral de la Habana.

14 de agosto, «Reprise» de «Fuente Ovejuna».

15 de agosto, Concierto de la Filarmónica de la Habana.

16 de agosto, Recital de poesías de Lope de Vega, por Dalia Iñiguez.

17 de agosto Tercera representación de «Fuente Ovejuna».

La pintoresca plaza de nuestra Catedral, —con su intenso sabor colonial y su fuerte carácter— prestará un tono único al interesante y bien combinado programa, que atraerá indudablemente numerosos espectadores de toda la República. Pueden obtenerse invitaciones dirigiéndose al señor Secretario de la Comisión de Homenaje a Lope de Vega, calle de Oficios número 92 altos, en la Habana.

No se permiten los kioskos en las carreteras

Cobraron por apertura a un industrial desde 1932 y no le han dado la licencia aún

El Alcalde Municipal ha recibido una comunicación del Ingeniero Jefe de la Ciudad, significándole que el artículo 20 del Reglamento sobre conservación de carreteras se opone a la instalación de kioskos fijos y portátiles en las zonas de las carreteras de este distrito, por lo que no habrá de expedirse autorización para esos comercios.

COBRAN APERTURA Y NO EXTIENDEN LA LICENCIA DESDE 1932

El Jefe de los Impuestos Municipales ha recibido una justificada protesta de una industria licorera de esta capital, la que expone que desde el 7 de julio de 1932 le fué autorizada la apertura de esa industria, y que a pesar de venir pagando los recibos de contribuciones, esta es la fecha que todavía no le han extendido la licencia municipal, siendo informados antes, como ahora, en la Sección de Investigaciones y Comprobaciones que están ocupados en otros problemas sin poderse ocupar de ese, causándole los consiguientes trastornos a sus intereses comerciale.

LA ZARZUELA

Grandes rebajas de precios. Todas las telas, todos los encajes, todos los adornos y todos los artículos en general han sido rebajados más de la mitad de su costo. Procure visitar esta casa.

«LA ZARZUELA».
Neptuno y Campanario.
Teléfono: A-7604.

M.E.C.D. 2016

A LOS SEÑORES INDUSTRIALES:

AMISTOSAMENTE nos vemos obligados a llamarles la atención, dados los PERJUICIOS que se nos vienen irrogando por aquellos industriales que están utilizando NUESTRAS BOTELLAS QUE LLEVAN GRABADAS NUESTRA MARCA INDUSTRIAL, REGISTRADAS, así como también nuestros ESTUCHES O CAJAS DE MADERA donde van envasadas, igualmente marcadas.

Ambos artículos son PROPIEDAD EXCLUSIVA DE ESTAS COMPAÑIAS en circulación, y deben volver a nuestro poder, constituyendo un DELITO PENADO POR LA LEY el envasar en ellos otros productos o comerciar con los mismos, según la Orden No. 512, de 1900, y el Artículo 287 del Código Penal, aplicados por sentencias del Tribunal Supremo de Cuba.

A los industriales a quienes afecta esta infracción y motivado por los perjuicios que ocasionan, les advertimos que pasado un tiempo prudencial procederemos, de acuerdo con la Ley que nos ampara, a la ocupación de nuestras propiedades.

NUEVA FABRICA DE HIELO, S. A.
(f.) JOSE C. PAGLIERY,
Admor. Gral.

Cia. CERVECERA INTERNACIONAL, S. A.
(f.) DR. NICOLAS SIERRA,
Presidente y Admor Gral.

Cia. "RON BACARDI", S. A.
(f.) URBANO S. REAL,
Apoderado.

SOCIEDADES ESPAÑOLAS

El campeonato de billar de la Asociación de Dependientes, despierta enorme entusiasmo

El palacio de la Asociación de Dependientes registra en estos días gran animación con motivo de la justa billarística que se está celebrando en la planta baja del mismo. Con tal motivo la afluencia de espectadores al Campeonato de Carambolas a tres bandas, llena el salón de billares. Después del acto inaugural, que se celebró el día 11 con gran lucimiento, han jugado el día 11, en categoría abierta, Manuel Estévez y Eulogio Pellón. 40 por 37, ganando Pellón; en primera categoría, Andrés López y Antonio Cabrerizo, 30 por 28, ganando Cabrerizo; en segunda categoría, Enrique Benemelis y Andrés Hernández, 25 por 15, ganando Hernández. El día 12 en categoría abierta jugaron César Cardero y B. Jiménez, 40 por 34, ganando Cardeso; en primera categoría, F. Morales y Diego Díez, 30 por 29, ganando Díez; en segunda categoría, R. Oms y F. Herrera, 25 por 11, ganando Oms. El día 15, en categoría abierta, jugaron: M. Estévez y B. Jiménez, 40 por 38, ganando Estévez; en categoría abierta, J. Betán y E. Rodríguez, 40 por 39, ganando Goitán; en segunda categoría, R. Torrens y F. Reales, 25 por 6, ganando Torrens. El día 16 jugaron en categoría abierta M. Estévez y C. Rodríguez, 40 por 26, ganando Estévez; en segunda categoría, M. Seoane y A. Grandal, 25 por 17, ganando Seoane. El día 17 jugaron en categoría abierta E. Pellón y E. Rodríguez; en primera categoría, Luis Karman y A. Cabrerizo, y en segunda categoría, R. Suárez y A. Hernández.

Hoy jugarán, en categoría abierta, E. Pellón y C. Rodríguez; en primera categoría, A. Roqueñí y A. López; y en segunda categoría, E. Benemelis y R. Oms.

La Comisión de Billares, integrada por los señores Casacubierta, López, Rodríguez, Morales y Torrens, actúa con verdadero acierto en este Campeonato, coadyuvando así en la obra del Presidente de Sports, señor Enrique Suárez.

6 prestigiosos Abogados tiene "H. de Galicia"

En nuestras frecuentes visitas a la Secretaría de «Hijas de Galicia», hemos visto como los Abogados Consultores atendían a varias asociadas en sus consultas sobre asuntos de índole jurídica; y, al pedir informes sobre el Departamento de Consultoría Legal establecido como un nuevo servicio a las asociadas de «Hijas de Galicia», se nos informa lo siguiente:

Este servicio está a cargo de seis distinguidos profesionales. Son ellos, los doctores: Alfredo Blanco Guerra y Enrique Llansó que figuran como Consultores Oficiales de la Sociedad y a la vez dictan innumerables consultas. Cuenta, además, «Hijas de Galicia» con los doctores Secundino Baños, F. Suárez Ceballos y Carlos S. Reyes que figuran como Abogados Honorarios; así como el doctor Rodolfo Baños que como Honorario presta sus servicios desde largos años. También los Abogados Honorarios suelen atender en sus respectivos bufetes a todas las asociadas que lo soliciten.

Es disculpable que, ante los acontecimientos de trascendencia con que a menudo nos sorprende «Hijas de Galicia», no hayamos podido ocuparnos hasta hoy de un Departamento tan importante, y que tan útil es a las asociadas que precisamente por pertenecer al sexo débil necesitan más de los consejos y orientaciones de Autoridades en materia de Derecho.

JUVENTUD ASTURIANA SE DISPONE A OFRECER UN BAILE A SUS ASOCIADOS

El próximo domingo celebrará «Juventud Asturiana» un gran baile en obsequio de sus socios, para el que han sido contratadas dos famosas orquestas que lo amenizarán, tanto en el salón como en la terraza. Las damas tendrán acceso al mismo, únicamente por invitación.

También organiza esta sociedad el gran «Baile de los Campeones», que dedican a los jugadores del equipo, triunfadores en el campeonato provincial de la Habana, el Comité de Damas y la Sección de Recreo y Adorno.

ACTOS PARA HOY

CENTRO ASTURIANO: (A las 8 y media de la noche): Continuación de la junta ordinaria de Directiva en el palacio social.

ASOCIACION DE DEPENDIENTES: Junta muy importante de la Sección de Propaganda, que preside el señor Pedro Gil. Dicho acto se efectuará en los propios salones de Prado y Trocadero.

CIRCULO ESPAÑOL SOCIALISTA: Continuación de la junta general en sus salones de Prado 70, altos. El secretario, señor de la Fuente, cita a todos los asociados.

BENEFICENCIA ASTURIANA: Sesión ordinaria de la Directiva en los bajos del Centro Asturiano, por San José.

CLUB TINETENSE Y CLUB BELMONTINO: Junta de Directiva en los salones del Centro Asturiano. Ambas sociedades tratarán del banquete social respectivo que celebrarán en fecha próxima.

UNION DE TEVERGA, PROAZA Y QUIROS, Y CLUB TINETENSE: Junta General ordinaria de asociados en el palacio del Centro Astur.

AGRUPACION CASTROPOL: Junta extraordinaria de Directiva en el Centro Asturiano, para ultimar los preparativos de su gran fiesta, que tendrá efecto el próximo domingo por la tarde en «La Tropical».

FIESTAS PROXIMAS

Agrupación Artística Gallega: — Gran velada social el sábado en la que será representada la preciosa comedia «La cuerda floja». Además actuará el conocido trovador mexicano Robles de la Vega y luego habrá animado baile hasta las cuatro de la mañana.

Homenaje Nacional a Antonio M. Romeu: Estupenda fiesta bailable el sábado desde las nueve de la noche hasta las cuatro de la mañana, en «La Polar» amenizada por catorce conjuntos musicales. Será una fiesta monumental. Los caballeros pagarán sesenta centavos. Las damas, por rigurosa invitación.

Agrupación Castropol: Magno banquete social el próximo domingo 21 en el salón «Ensueño» de «La Tropical».

Sociedad Curros Enríquez: Gran fiesta bailable el domingo por la tarde en sus salones le Santos Suárez y Dolores, Jesús del Monte, amenizada por Belisario López y la Sonora Matancera. Estos dos conjuntos amenizarán, también otra matinée en dicho lugar, el día 28 del presente.

Puentedeume y su Partido Judicial: Regio banquete social el domingo en los jardines «La Cotorra»

DEPORTIVO LUYANO: Animado baile el sábado por la noche en sus propios salones por la noche en sus propios salones de Teresa Blanco número 49.

Sociedad «Partido Judicial de Padrón»: Banquete social y matinée bailable el próximo domingo por la tarde en los jardines de la Cervecería Tropical.

Casino Español: Fiesta de asociados el próximo sábado en el propio balneario de Marianao. Y en ese mismo día, inauguración de una taberna en el edificio social de Prado y Animas.

Movilización de secciones en el Ctro. Asturiano

¿Ha hecho patria el Centro Asturiano en la tierra en que se asienta? La ha hecho y de manera intensa; ha contribuído y contribuye poderosamente al avance del pueblo de Cuba. Su casa social ha sido lugar abierto a todas las ideas; en los salones de su antigua casa y de la nueva se ha trabajado por la educación del país. Su plantel de enseñanza, tanto en las escuelas primarias diurnas, en el Instituto de Ciencias económicas y del hogar de la mujer, como en las clases nocturnas, ha sido el laboratorio, mejor dicho el crisol en que se funde las virtudes cívicas, para un empeño mejor.

No puedo faltar, no ha de faltar en esta hora del futuro social, en que se disciplina a los hombres, el aporte de la Sección de Instrucción a la nueva obra social que se avecina, y por eso ella también se prepara, emboza sus planes, hace estudios, se dispone a la organización de diversas modalidades que pongan una nota vibrante en el futuro de la Sociedad y demuestre que así como se atiende a la salud del Cuerpo, se iniciará una campaña de profilaxis y de enseñanza científica, la Sección de Instrucción creará nuevos planes de estudios, hará algo en beneficio de las Artes y de las Letras, de la Industria y del Comercio.

En esta hora, ya trabaja la Sección de Instrucción y lo hace febril e intensamente, como se merece, para que al saludar los cincuenta años de vida social, no haya para el Centro Asturiano más que profunda gratitud, sentido reconocimiento a su labor y se pueda apreciar la que va a rendir en lo futuro.

La Sección de Instrucción se une ahora a la de Propaganda para pedir a cada socio, un socio más, a cada socia, una hermana más en la lista social, que los números y la recaudación superen a los cálculos. He aquí la palabra de orden en el Centro Asturiano.

Agape de despedida al Sr. tesorero de Puentedeume

Dentro de la animación que caracteriza a los simpáticos elementos de la prestigiosa sociedad galaica «Puentedeume y su Partido Judicial», se celebró un petit banquete en honor del tesorero de la misma, señor Francisco Freire, quien se propone partir en breve hacia su amada Galicia.

Fué una comida deliciosa, que tuvo efecto en el restaurant «El Moderno», sito en Amistad 65, y a la que asistieron los siguientes distinguidos señores: Francisco Freire; Robustiano Echeverría, presidente social; Nicolás González, quien substituirá en la tesorería al señor Freire; Pío Anca, secretario; Ramón Anca, José Pazos, Constantino Ramil, Agustín Fraga, José Inclán, Higinio Martínez, Francisco Mayobre y Justo y Antonio y Juan Martínez.

Demás está decir que todos comieron opíparamente, pues José García Menéndez, condueño de dicho establecimiento «echó el resto» al confeccionar el menú. Y, desde luego, el chef de la casa, señor Antonio Ares, recibió cálidas felicitaciones, muy especialmente de nuestro compañero Grimbau, que «al fin logró tener apetito»...

SINTETICOS BRINDIS

A la terminación de la comida pronunció breves palabras el señor Ramón Anca, el que analizó a grandes rasgos, el carácter y la ejecutoria admirables del señor Freire, quien ha laborado siempre con el máximo interés en pro de la sociedad eumesa.

Luego el señor Francisco Mayobre leyó una bellísima poesía de Pondal, el notable bardo de Puenteceso. Y, finalmente, el señor Freire agradeció, emocionado, la demostración de afecto que se le tributaba.

Admirable resultó dicho ágape de despedida, ofrecido por los de Puentedeume a un compañero que es la caballerosidad y el dinamismo personificados.

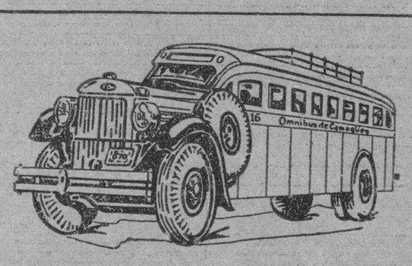

OMNIBUS DE CAMAGÜEY
--Los Mejores de Cuba--

NUEVO TURNO DIRECTO HASTA HOLGUIN

Desde el día 27 de Abril quedará establecida una nueva salida de la Habana a las 4.30 de la mañana, llegando a Holguín a las 6.10 de la tarde.

Además continuarán nuestras salidas para Camagüey y Santiago, a las 6.00 y 7.30 a. m. y 12.30, 4.30, 7.00 y 11.00 p.m.
Reserve su asiento con anticipación por nuestro

teléfono M-1715.

o personalmente en nuestra Estación en el Hotel "PASAJE" por Zulueta, entre San José y Teniente Rey.

Haga siempre sus viajes en nuestros Omnibus, son los más cómodos, los de mayor seguridad, los mejores de Cuba.

SEGURIDAD — CONFORT — HORARIO FIJO

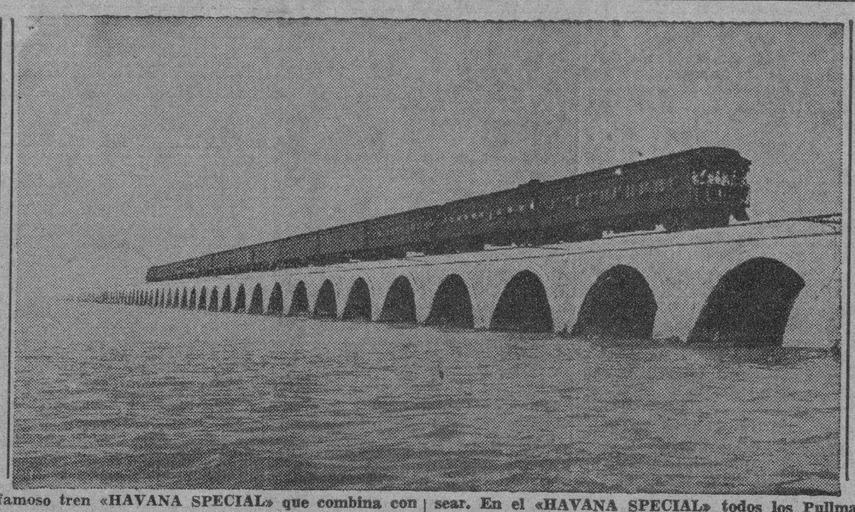

El famoso tren «HAVANA SPECIAL» que combina con los vapores de la P & O. se ve cruzando el puente de Long Key, entre Key West y Miami, con muchos pasajeros de Cuba que se dirigen a los Estados Unidos a pasear. En el «HAVANA SPECIAL» todos los Pullmans, comedores y carros de recreo, tienen adaptados el sistema moderno de ventilación de aire frío, cuyas ventajas también las tienen los coches de día entre Miami y New York.

EXCURSIONES
VIA
P & O
STEAMSHIP COMPANY
a todos los puntos

Ejemplos de Precios Bajos:

	IDA	IDA Y VUELTA
MIAMI	$16.50	$24.00
TAMPA	28.00	29.50

New York $80.00

(Válido por 4 meses

Otros Viajes de Ida y Vuelta

	15 DIAS	6 MESES
ATLANTA	$52.25	$64.30
CHATTANOOGA	57.70	71.15
ASHEVILLE	57.70	71.15
CHICAGO	81.95	101.40

Los precios para coches de día son menores que los indicados arriba.

Tren "Havana Special"
de Key West y todos los trenes que combinan con el mismo, tienen VENTILACION GRADUADA.

Vapor "Cuba"
Sale los Lunes y Jueves a las 9.00 a. m. (vía Key West).

Tarifas para Automóviles
Departamento de Pasajeros
Prado 77 Tel. A-9191

Colmada de alicientes se verá la verbena que organiza el C. Gallego

Con gran actividad y entusiasmo dieron ya principio en el palacio de Galicia los preparativos para la colosal verbena intitulada :«La Mariposa», que habrá de verificarse en todos los salones el sábado 3 de Agosto próximo.

De acuerdo con los planes de la Comisión organizadora, «La Mariposa» ha de ser, seguramente, un festival «sui géneris» que ofrecerá a unos y otros, a los que bailan y a los que sólo asisten como siemples espectadores, ocasión magnífica para pasar una noche placentera e inolvidable.

Entre las muchas sorpresas que preparan los organizadores figuran, como obsequio a las damas, finos objetos de tocador y otras galanterías que han de ser muy del agrado del bello sexo, al que deben las verbenas del Centro Gallego la distinción y popularidad de que gozan entre la juventud. Los galanes aficionados a la coreografía disfrutarán también de una noche deliciosa, pues muy pocas veces tendrán oportunidad de ver reunidos en una misma verbena tantos y tan excelentes conjuntos musicales como están contratados para «La Mariposa».

Por todos estos motivos, el palacio de Galicia, sede de los grandes festivales, ha de verse una vez más invadido por las multitudes.

Lea AVANCE todas las tardes. Dirigido por José I. Rivero.

Compañía Trasatlántica Española

SERVICIO DE VAPORES CORREOS TODO EL AÑO.

El vapor correo
"HABANA"
saldrá DIRECTO el 20 de AGOSTO para,
VIGO, CORUÑA, GIJON, SANTANDER Y BILBAO.

—DIRECTO A CANARIAS—

El vapor correo
"MARQUES DE COMILLAS"
saldrá DIRECTO el 17 de AGOSTO para,
LAS PALMAS (CANARIAS), CADIZ Y BARCELONA.

Salidas para VERACRUZ:
Vapor "MARQUES DE COMILLAS" . . . . Agosto 8
Vapor "HABANA" . . . . . Agosto 13

García & Díaz, Ltda. Agentes Grls. Apartado 1690. Palacio de la Lonja. Teléfonos M-6911 y M-6912.

Ha seguido su curso el pleito instado por los herederos de Lacret contra 2 comerciantes

Se trata del cumplimiento de un legado. Condenado Félix García Márquez a pagar $230 a Dussaq y Compañía. Nuevos exhortos. Divorcios. Declaratoria de herederos. Demencia

(NOTICIAS DE LOS JUZGADOS DE PRIMERA INSTANCIA)

DEL TURNO

Exhortos:

De Marianao en el hipotecario seguido por Guillermina Altuzarra contra The Holding Company, al Sur.

De Marianao en Hipoterio seguido por Reparto Miramar, S. A. contra Ursula Sáez Medina, al Oeste.

De Sagua la Grande en menor cuantía seguido por Florencio B. Alvarez contra Compañía Azucarera Central «Resultas», al Este.

De Pinar del Río en Hipotecario seguido por Antonio Suárez contra Lorenzo Nieto, al Centro.

Sobre consignación hipotecaria:

Pelleyá y Cía. contra Regla Coal and Oil Co. y otros, al Centro.

Mayores cuantías:

Manuel Núñez Torrente contra los Ferrocarriles Unidos y continuadora de la Havana Central Ry. Co., al Norte; Francisco Fernández contra la Compañía Santa Eulalia ,S. A., al Oeste.

Hipotecario:

The National City Bank of New York contra José Calle San Martín, al Oeste.

Apelación:

La de Dearborn Chemical Co. contra José Díaz, al de Almendares.

Demencia:

La de Emilio García Córdova, al Sur.

Pensión de veterano:

La solicita como tal: Fermín Piñón y Cartaya, al Norte.

Declaratoria de herederos:

La de Lucrecia Humara Quintana, al Oeste.

Divorcios:

Silvia María Díaz contra Francisco Puente, al de Almendares; Mirta Viltres y Vázquez contra Tomás Montano Antigua, al Sur; María Carlota de Llamas contra Carlos Durán Montano Antigua, al Sur; María Carlota de Llamas contra Carlos Durán, al Este; Pilar Fernández contra Jacobo Patterson, al de Almendares; y Manuela López Criado contra Manuel M. Ferra, al Sur.

Por recíproco disenso:

Marta Azúa y Rogelio Peña, al Norte; Pedro Valdés y Margarita L. Benoudiilo, al Oeste.

DIVORCIOS EN TRAMITACION

Norte.—Gárate.

En el divorcio de Natalia Clews y Alvarez contra Manuel Revuelta y García, se manda librar carta-orden al Municipal del Sur de esta Ciudad para que anote la sentencia dictada en dicho juicio al margen de la inscripción de matrimonio de dichos esposos; y se ruega al Procurador Wifredo Mazón y Noroña que comparezca urgentemente en dicho Juzgado.

En el divorcio de Manuel Quintana y Rodríguez contra María Dolores Germana y Estarella, se mandan traer los autos a la vista para dictar sentencia con citación de las partes.

Sur.—Gárate.

—En el divorcio seguido por José Florencio Batista y Castrillo contra Mercedes María Pía Zapata y Lugo, se tiene por interpuesta la demanda y de la misma se confiere traslado con emplazamiento a la demandada, por término de 9 días.

En el divorcio seguido por Pedro Julio Pedrosa Gómez contra María Berta de la Caridad Veitía y Rivero, se ha dictado sentencia por la que se declara sin lugar la demanda incidental, absolviendo a la demandada, sin costas.

—En el divorcio seyuido por Paulina Alicia Santos y Sánchez contra Emilio Pérez, se ha dictado sentencia por la que se declara con lugar la demanda y en su consecuencia disuelto el vínculo matrimonial existente entre ambos cónyuges, disponiéndose que la hija Irene Margarita quede al cuidado de la madre, y que el padre le pase una pensión alimentiica ascedente a 12 pesos mensuales.

Este.—Daumy.

—En el divorcio que por los trámites del recíproco disenso establecieran Francisco Alvarez Guerra y Cárdenas y Carmen Meave y Jover, se ha señalado para que tenga efecto la comparecencia que determina el inciso B del artículo 23 de los corrientes, a las 9 a. m.

Este.—Perdomo.

—En el divorcio seguido por Pedro Muñiz y de la Vega contra María de los Dolores Pardo Suárez, se ha dictado sentencia por la que se declara el vínculo matrimonial existente entre ambos cónyuges, sin hacerse declaratoria de culpabilidad de ninguna clase dada la causal de incompatibilidad de caracteres alegada, quedando la hija habida del matrimonio en poder de la madre.

Este.—Montiel.

—En el divorcio que por los trámites del recíproco disenso establecieran José Perfecto; Eleuterio Palmer y Elorde y María del Carmen Emilia Biosca y Rodríguez, se ha dispuesto la separación personal de los cónyuges por el momento, y que los hijos habidos del matrimonio José Plácido y Eduardo Alberto, de 4 a 5 años de edad queden en poder del padre, señalándose para la comparecencia que dispone la Ley el día 17 de Agostos próximo, a las nueve de la mañana.

Centro.—Manuel G. de la Fuente.

—En el divorcio seguido por Oscar José Teodoro de la Merced Nin y Rodríguez cntra Adriana Morales Campuzano, se ha dictado sentencia por la que se declara con lugar la demandada y en su consecuencia disuelto el vínculo matrimonial existente entre ambos cónyuges.

GACETILLAS

RIALTO: «CUANDO EL DIABLO ASOMA»

«Rialto» tiene un monumental programa hoy, todo es estreno, la bella y romántica producción «Cuando el diablo asoma», de Joan Crawford, Clark Gable y Robert Montgomery, que juntos realizan una labor admirable y trabajan como nunca. La otra película es «Enemigos íntimos», interesante y de un argumento magnífico; su artista principal es Jack Holt.

Se termina el programa con estreno de la Revista Fox semanal y una linda comedia en dos partes.

Precios: 20 centavos luneta y preferencia a todas horas.

Mañana: Este mismo programa.

Lunes: gran acontecimiento, se estrena la producción hablada en español de Ramón Pereda «Cruz Diablo».

Martes: Se estrena «Vivamos esta noche», de Lilian Harvey y Tullio Carminatti y además «Cruz Diablo»

AUDITORIUM: «MUSICA EN EL AIRE»

Programa interesante es el que presenta hoy el teatro «Auditorium» de Calzada y D, Vedado; teléfono F-4455. En las tandas elegantes de 5.15 y 9.45, revista y un cartón; el estreno de la magnífica super producción musical «Música en el aire», por Gloria Swanson y John Boles. A las 4.00 y 8.30: la super joya «Todos los hombres son enemigos», por Helen Twelvetrees y Hugh Williams.

Mañana: A las 5.15 y 9.45: «Música en el aire» y a las 4.00 y 8.30 «Melodía prohibida», por José Mojica. Domingo: gran matinée a la 1.30: revista, cartón, variedad, estreno de la creación del inolvidable rey del tango Carlos Gardel, titulada «El día que me quieras»; episodio 8 de la serie «El fantasma vengador» y estreno del emocionante drama «Balas de papel», por Tim McCoy. A las 5.15 y 9.45 «El día que me quieras». A las 8.30 «Balas de papel».

VERDUN: «MELODRAMA TRASATLANTICO»

Sigue de un éxito en otro el coquetón teatro «Verdún» el más fresco y ventilado de la Habana. Hoy se estrena en todos los turnos principales la interesante superproducción de un valioso argumento y que lleva por título «Melodrama trasatlántico» por el simpático Warner Baxter y secundada magistralmente por la lindísima Nancy Caroll. También se pondrá la chispeante comedia de una música deliciosa por Eddie Cantor titulada: «El chico millonario», revistas, cartones y comedias. Los precios serán matinée y tanda 5 cts. Por la noche, mayores 10 cts., niños 5 cts. Mañana: «Estrictamente confidencial» y «Tormentos de pasión».

TOSCA: MATINEE EXTRAORDINARIA DE 4 A 7 Y 30

Esta empresa ofrece hoy a las niñas y niños una grandiosa matinée extraordinaria de 4 a 7 y 30, regalándose un magnífico chalet que se exhibe en este teatro. El programa es selecto. La cinta de Buck Jones «Un hombre sin entrañas». El estreno de la colosal producción «El billete premiado» de Luisa Fazenda, y además, el cartón en colores «La liebre y la tortuga», la alfombra «Con las armadas del mundo», un noticiario Fox Movietone, y el cartón-comedia «Al Polo Sur o reventar». Los precios al alcance de todos.

Mañana gran estreno: «Una aventura en la noche» de Constance Bennett y Clark Gable.

VEDADO: «EL PODEROSO BARNUM»

El coquetón y fresco cine «Vedado», de B, entre 27 y 29, teléfono F-3128, ofrece hoy, como todos los días, turnos corridos de 5 a 8, y de 8:30 a 11:30, al precio de luneta 10 cts. Niños y tertulia 5 cts., por la tarde, y por la noche, luneta 15 cts. Niños y tertulia 10 cts. Se exhiben un cartón, la entretenida cinta de Ronald Colman, «La venganza de Drummond», con Loretta Young, y la portentosa joya, «El poderoso Barnum», por Wallece Beery y Virginia Bruce.

Mañana: «El pequeño Ministro», por Katharine Hepburn; el domingo: «Rumba», por George Raft, y para el día 3 de agosto, una fiesta realmente valiosa, con motivo del primer aniversario en este cine de la empresa Alvarez-Hernández.

MODERNO: «RUMBA»

Hoy vuelve a la pantalla de este teatro en sus turnos de tarde y noche la cinta Paramount que tanto gustó en su estreno, con el mismo beneficio a los niños que pagarán 5 cts. El programa es como sigue: «Rumba» de George Raft y Carole Lombard, la producción Columbia «Cuando una mujer quiere», de May Robson y Fay Wray; un cartón-comedia y un Paramount News. Niños 5 cts. hasta las 6:30; mayores 10 cas. Después luneta 15 cts., niños 10 cts. Mañana y domingo: «Una aventura en la noche» de Clarn Gable y Constance Bennett; «El billete premiado», de Leo Carrillo y Luisa Fazenda. A partir del 1 de agosto habrán en este teatro grandes mejoras en beneficio del público, está al tanto.

CUBA Y ROJO: DOS SOBERBIAS PELICULAS

Dos muy interesantes y bellas películas forman el grandioso programa que hoy se exhibe, en tanda de 5 y por la noche a las 8:15 en el concurrido y popular cine «Cuba», de Suárez y Corrales, teléfono M9796 con la mejor temperatura y sonido perfecto. Comienza con precioso cartón y variedad. Soberbia y muy valiosa super joya «Yo soy Susana» de L. Harvey y G. Raymond. Regia y lujosísima super joya «Caravana» de Charles Boyer. Regalo de fotos del infortunado Carlos Gardel.

Mañana: «El secreto del castillo» y «Del fondo del corazón».

También se ha combinado en el gran cine «Rojo» de Monte y A. Recio, teléfono M-4794 un programa verdaderamente extraordinario y valioso. En tanda y noche, preciosa comedia y variedad. Estupenda y regia producción «Dejada en prenda» por la monísima y genial niñita Shirley Temple que cuenta con tantos admiradores. Divertidísima joya de constante risa «El campeón ciclista» de Joe E. Brown. Mañana «Drácula» y «Del fondo del corazón»

ACTUALIDADES Y ESMERALDA: GRANDES PROGRAMAS

En el simpático y confortable «Actualidades» de Monserrate 8 y 10 teléfono M-5575, con los adelantos más modernos de la cinematografía, se anuncia para hoy, en función continua de 2 a 11:30, damas y niños 5 cts. Dos estupendas y valiosas películas llenas de atractivos. Sensacional y emocionante producción «En alas de la muerte» de Conrad Nagel. Monumental super atracción suprema «Lo que los dioses destruyen» de Walter Connelly.

Mañana: «Había una vez dos héroes» de Laurel y Hardy y «Una noche en Estambul» de Myrna Loy.

«Esmeralda» el acreditado cine de los grandes programas, de Monte 242, teléfono M-5575 ha seleccionado para hoy, en tanda y noche dos colosales y muy interesantes películas. Este cine cuenta con temperatura primaveral, sonido perfecto y clara proyección. Hoy se exhiben la regia y brillante super joya «Del fondo del corazón» de Jean Parker. Estupenda producción muy valiosa «Mater dolorosa» de Wynne Gibson. Episodio 11 de «El fantasma vengador».

Mañana: «Drácula» y «Del fondo del corazón».

BANQUETE SOCIAL DE LOS EUMESES EN LA COTORRA

Un nuevo y magnífico festival de los de «Puentedeume y su Partido» se llevará a efecto en los hermosos jardines «La Cotorra».

La fecha señalada es el domingo próximo día 21.

Los de Puentedeume, como muchas otras instituciones españolas, han sembrado su árbol social, y la visita que ahora, proyectan, viene a testimoniar los grandes afectos y simpatías que sienten hacia «La Cotorra» quienes visitan una vez sus bellos y apacibles jardines.

Los entusiasmos desplegados por los de Puentedeume, prometen cristalizar en un formidable éxito tanto en lo que respecta al banquete como a la matinée bailable, que celebrarán durante las horas de la tarde.

M.E.C.D. 2016

ESTADO DEL TIEMPO

NOTA DEL MEDIODIA DEL JUEVES

Persisten las altas presiones bastante intensas sobre la parte oriental de los Estados Unidos y el Atlántico, extendidas hasta el extremo Nordeste y parte Norte del Golfo de México con buen tiempo. En el resto del Mar Caribe y del Golfo han subido las presiones, siendo casi normal. La presión ligeramente baja en la porción Occidental del Caribe y Golfo de Campeche con tiempo en general bueno.

Pronóstico para hoy viernes: Buen tiempo, con turbonadas en todo el territorio. Vientos alcanzando fuerza de brisote durante el día, del nordeste al sudeste.

Observatorio Nacional.

UN ARROLLADO

Cecilio Suárez, de 16 años de edad, vecino de Zanja 110 ,fué asistido de graves contusiones por el cuerpo, que sufrió frente al Parque la Fraternidad, al ser arrollado por un camión cuyo chauffeur se dió a la fuga.

APIOLINA
CHAPOTEAUT
CURA RETARDOS
DOLORES MENSTRUALES
En todas las Farmacias
SALUD DE LAS SEÑORAS

No deben estar sujeto a ningún procedimiento judicial los que soliciten pasaporte de embarque

Distintos requisitos que hace públicos la Cancillería para evitar trastornos. Alemania, como los Estados Unidos, está construyendo las carreteras de doble vía. Las recaudaciones

(INFORMACION DE LA SECRETARIA DE ESTADO)

PASAPORTES Y CIUDADANIAS

El Negociado de Ciudadanía y Migración de la Secretaría de Estado expidió en el día de ayer pasaportes a José Jacinto y Rivero, Rogelio Alvarez Castillo, Certificados de Nacionalidad a Emilio Salazar y Roses, Clara Munne y Ríus; Cartas de Naturalización a Bienvenido Méndez y Rodríguez, Pedro Villares Morado, María T. Camino y Gervais, Agustín Delgado Hernández; Francisco Gómez Cuéllar, Julio Oller y Vilaseca José Ranero y Palacios y Alfredo Menéndez Beltrán.

RECAUDACION CONSULAR

Por el Negociado de Contabilidad Consular de la Secretaría de Estado, se remitió a la Tesorería General de la República, en el día de hoy, la suma de 2,474 pesos 24 centavos importe de las recaudaciones consulares de las siguientes oficinas: Málaga de mayo de 1935, Santander México, de junio de 1935; San Salvador junio, agosto, y diciembre de 1934, febrero a junio de 1935, Bogotá de abril a junio de 1935.

CARRETERAS DE DOBLE VIA

Como en los Estados Unidos de América, en Alemania se han construído modernas carreteras de doble vía para evitar hasta donde sea posible los terribles accidentes que se registran diariamente.

Sobre tan interesante tema el Ministro de Cuba en Berlín, doctor Aurelio Fernández Concheso, ha remitido a la Secretaría de Estado un amplio informe en el que se refiere a la inauguración del primer trecho de las llamadas «autovías», obras que han comenzado a realizarse en Alemania como parte del vasto plan de Obras Públicas que el Gobierno actual se propone realizar para, mejorando los servicios públicos, propender a combatir la falta de trabajo.

Entre otras cosas dice el doctor Fernández Concheso lo siguiente:

«El diez y nueve de mayo fué entregada al servicio del público, la primera sección de la Reichsautobahn» (autovía del Reich) entre las ciudades de Franckfort sobre el Main y Darmstadt.

El Inspector General de Caminos del Reich doctor Todt, dió a conocer en una conferencia ante la prensa, datos sobre el programa en general y en especial sobre el trecho que acaba de terminarse. En el curso de los próximos meses será acabada la construcción de importantes secciones entre Stuttgart-Ulm Berlín Hanover, Berlín-Munich-Mittenwald (frontera austriaca), Berlín-Stettin, Dortmund-Dusseldorf - Colonia, así como las vías en Sajonia, Silesia, Prusia oriental entre las ciudades hanseáticas de Bremen, Hamburgo y Lubeck.

En el año que cursa serán entregados al tráfico, cerca de 350 kilómetros de las auto-vías del Reich, de un total de 1.500 kilómetros ya terminados estudiándose las condiciones técnicas de los 4,000 kilómetros restantes.

En una conferencia dijo el Inspector General Doctor Todt que a pesar de las diferentes opiniones respecto al trazado del camino y de los puentes al material de construcción y otros detalles que deberá resolver el Director de las Obras, se trata de acertar de la mejor manera, dado que toda grande obra si bien lleva el sello del genio, también es cierto porta el de los errores de su creador, siendo lo decisivo la concepción perfecta y la ejecución técnica esmerada del trazado general.

Hasta ahora ha sido siempre costumbre construír carreteras o vías para que en ellas se transite en ambas direcciones, más en la actualidad, con la velocidad del vivir, es de necesidad, para la seguridad máxima del tránsito, separar éste de manera completa, en dos vías. También se está de acuerdo que no deben de existir cruces a nivel.

Cada una de las carreteras de la «Reichsautobahn», tiene 7 y medio metros de ancho permitiendo cómodamente que un auto pase al otro. Una faja de tres metros y medio con plantaciones de arbustos o prados, según el clima suelo y carácter del paisaje separa las vías, acompañando los lados externos un terreno libre de dos metros de ancho. La cubierta de la carretera se compone de concreto armado o adoquín y sólo en las partes montañosas se emplea el asfalto.

La construcción de las auto-vías del Reich es además una saludable medida en la lucha contra la desocupación. En septiembre de 1933 se dió comienzo a la obra con 700 operarios y actualmente se ocupan a 100.000 cuyo número en pocos meses se confía ascenderá a 120.000. Mas, esta cifra sólo expresa número de operarios ocupados directamente en la construcción ya que otros 150 mil hombres encuentran trabajo en la preparación del material, su fabricación y envío.

Las máquinas sólo se emplean para la nivelación y colocación del concreto armado, para garantizar así una cubierta enteramente plana. En todo lo demás es decir donde el caso lo permite, se da preferencia al trabajo manual.

Para probar mejor la rentabilidad futura de las autovías del Reich, se ha tomado nota de los datos estadísticos y de las observaciones taquimétricas de cuando la última gran prueba automovilística de resistencia de 2,000 kilómetros organizada el pasado año por las corporaciones automovilísticas del Reich.

Se ha comprobado que automóviles de gran velocidad tuvieron que reducirla 2.800 veces a mucho menos del límite de 80 kilómetros por hora, es decir a 30 y 50 kilómetros en 2.000 kilómetros de recorrido accidentado y lleno de curvas.

En la prueba antes referida, todo el trayecto estuvo cerrado para el tráfico y reservado sólo para los participantes de la carrera. Refiriéndose a estas observaciones el Inspector General doctor Todt llega a la conclusión bien acertada que el automóvil en los primeros decenios de su desarrollo ha perdido hasta el 50 por ciento de su eficiencia por la deficiente red de caminos.

Aliminar este inconveniente es la tarea a emprender en los países con tráfico intenso.

El gobierno alemán al emprender la obra, anunciaba que se cobraría probablemente una tasa especial por el tráfico en las auto-vías, por representar éstas una reducción en el tiempo y una economía del 30 por ciento de combustibles. Mientras sólo estén concluídos trechos parciales de las auto-vías las autoridades no cobrarán tasa alguna.

Con la inauguración de los primeros trechos de las autovías alemanas, los atomovilistas extranjeros y nacionales, en los próximos meses tendrán oportunidad de conocer y experimentar la grandiosa obra que forma parte del programa de reconstrucción de Alemania».

LA OBTENCION DE PASAPORTES

La Oficina de Ciudadanía y Migración informa al público por este medio que al solicitar un pasaporte deben los interesados jurar en el documento notarial que han de presentar al efecto, que no se encuentran sujetos a procedimiento judicial alguno.

También recuerda la Oficina citada que para la expedición de pasaportes han de transcurrir doce días desde la solicitud hasta la entrega del documento, según disposiciones superiores ya publicadas.

El referido Departamento anuncia que el tiempo fijado para la expedición de Certificados de Nacionalidad es de ocho días hábiles.

Para visar un pasaporte, tres días.

Para la expedición de un certificado del Registro de Españoles, cinco días.

Para una certificación de otra índole, cinco días.

Se entiende, días hábiles.

EL HOMENAJE A PASTEUR

El próximo sábado día 20, a las diez de la mañana, tendrá efecto el homenaje a Pasteur, sabio ilustre francés y gran benefactor de la humanidad.

Consistirá el homenaje en develar el busto que se ha erigido a la memoria del gran hombre de ciencia en Línea y H. Vedado, frente al Hospital de Maternidad; lugar que habrá de denominarse a partir de ese da «Plaza Pasteur».

En el acto solemne, al que han sido invitadas altas personalidades del mundo oficial el diplomático e internacional harán uso de la palabra el Alcalde de la Habana doctor Guillermo Belt; el Exceentísimo señor Edouard Carterón, Ministro de Francia; e doctor Octavio Montero y el doctor Horacio Abascal.

El busto que va a ser develado el sábado fué encargado a París por la Comisión Organizadora del homenaje a Pasteur y el Comité France-Amerique de la Habana, que preside actualmente el Secretario de Estado, doctor José A. Barnet.

El artista que tuvo a su cargo la obra hizo una reproducción exacta del célebre trabajo de Dubois, que decora el Instituto Pasteur de París.

El mismo día, a las nueve de la noche y en los salones de la Academia de Ciencias Médicas, Físicas y Naturales de la Habana, Cuba número 84 A., tendrá efecto una sesión extraordinaria de homenaje a Pasteur con motivo de conmemorarse el cincuentenario de la primera inyección anti-rábica.

En este solemne acto disertarán cuatro sabios profesores cubanos, en el orden siguiente:

«Lo que la Cirugía debe a Pasteur» por el doctor José A. Presno.

«Descubrimientos químicos y biológicos de Pasteur», por el doctor Carlos de la Torre.

«Pasteur y la Medicina Veterinaria», por el doctor Ricardo Gómez Murillo.

«La rabia y su tratamiento», por el doctor Antonio Díaz Albertini.

Ungüento Cadum
para las
Enfermedades de la Piel

Los que han estado sufriendo por años de afecciones de la piel, irritantes, obstinadas y molestas, consiguen alivio casi al instante por medio del uso del Ungüento Cadum. Alivia al instante la picazón y quemazón y empieza a cicatrizar la piel inflamada, irritada o afectada después de la primera aplicación. Ha probado ser un gran alivio para millares de personas que durante años han estado sufriendo de eczema, acne (barros), granos furúnculos, úlceras, erupciones, urticarias, ronchas, almorranas, comezón, sarna, heridas, arañazos, cortaduras, lastimaduras, ásperos, postemillas, escaldadura, sarpullido, quemaduras, costra, magulladuras, etc.

666 Liquido-Tabletas Gotas para la nariz. Caramelos
Domina la MALARIA en tres días.
CATARROS en un día
Tónico y Laxante

Es urgente el saneamiento de Varadero

Sanidad solicitará los créditos suficientes. Hay en la República 7,637 atacados de paludismo

Solicitará el Director de Sanidad, doctor Ramos, de acuerdo con el Secretario del ramo, del Consejo de Secretarios, el crédito suficiente para proceder al inmediato saneamiento de Varadero, nuestra Playa Azul, que desde el verano de 1933—último que pasó en ella el tirado Machado—no recibe la visita oficial de la Sanidad, encontrándose, por tanto en pésimas condiciones higiénicas.

Actualmente Varadero es un foco infeccioso, según las noticias recibidas en Sanidad, existiendo plagas de mosquitos, moscas, jejenes, ratas, etc.

EL HOMENAJE AL PROFESOR PASTEUR

El próximo día 20, en la Academia de Ciencias de la Habana, se celebrará una sesión extraordinaria en homenaje al Profesor Pasteur, con motivo del cincuentenario de la primera inoculación antirrábica. Harán uso de la palabra los doctores José A. Presno, Carlos de la Torre, Gómez Murillo y Díaz Albertini.

LESIONADOS POR PERROS

Comenzaron ayer a ser sometidas a tratamiento antirrábico, por haber sido lesionados por perros, Alberto Pedriñán, de Monte 2; Gregoria Amaya, de Resguardo 25; Ramona Marín, de 19 entre 26 y 28, Vedado; y María Caballero, de Alday y Aldabó.

La Jefatura local de Sanidad de la Habana se dirigió ayer al propietario del Hotel Lincoln, situado en Galiano y Virtudes, ordenándole la presencia de los dos huéspedes que en días pasados fueron mordidos por un perro.

7.637 PALUDICOS

Hasta las doce del día de ayer, según informes oficiales, existían en la República 7.637 atacados de paludismo; 103 de sarampión, 240 de fiebre tifoidea y ocho de Poliomielitis anterior aguda.

ARROZ DECOMISADO

El Jefe local de Sanidad de la Habana recibió ayer un escrito del Administrador de la Aduana solicitando se proceda a hacer una inspección de las mercancías estibadas en el muelle de San Francisco, pues existe mal olor, lo que hace pensar existan víveres en mal estado.

Horas más tarde se comprobó, mediante análisis que existían 991 sacos de arroz, de un cargamento de 1.863 sacos, del vapor Mount Tours, que estaban en mal estado debido a haberse mojado cuando ocurrió a bordo de dicho barco un incendio encontrándose en las costas de Africa.

Los muelles fueron fumigados después de haber sido arrojados los 991 sacos que estaban en mal estado, ordenándose extraer el resto mediante una inspección sanitaria.

Crónica Habanera

LA NOVIA DE MAÑANA

La gentilísima señorita Celia Maynoldi Acevedo, que contraerá matrimonio mañana sábado, en la Iglesia Parroquial del Vedado, con el caballeroso joven Norberto Navarro.

Dicha ceremonia tendrá lugar a las seis de la tarde.

EN EL COLEGIO TERESIANO

Interesante y hermosa es en verdad la recopilación de los trabajos que las alumnas del Colegio Teresiano han efectuado durante el curso 1934-35.

Dichos trabajos, verificados todos con exquisito gusto, siguiendo los métodos de la Pedagogía moderna, pueden admirarse visitando el mencionado plantel durante toda esta semana.

En cinco grandes salones está dispuesta esta exposición, donde se demuestra la intensa labor de profesoras y alumnas.

Una maravilla.

SIMPATICO COMPROMISO

En días pasados quedó formalizado oficialmente el compromiso amoroso de la bellísima señorita Evangelinita Gutiérrez Coya tan admirada en nuestra sociedad, con el joven abogado criminalista, doctor José Ramón Soublette, Registrador de la Propiedad.

Grata nueva que damos con nuestra felicitación.

La madre del novio la respetable señora Josefina Sotre viuda de Soublette hizo la petición a la interesante dama Evangelina Coya viuda de Gutiérrez, madre de la novia.

La boda no se hará esperar.

EN PLENA TARDE

Ayer jueves, a las nueve de la noche se celebró en la Iglesia de Nuestra Señora del Carmen, la boda de la bella señorita Waldina Hernández Catá, hija del señor Alfonso Hernández Catá, Ministro de Cuba en Panamá, y de su esposa Lilia Insúa.

Unió sus destinos la encantadora fiancee, a los del doctor Manuel Marqués, Oficial Médico del vapor «Cristóbal Colón».

Muy bonita lucía la novia con su toilette nupcial.

Como acertado complemento llevaba un ramo lindísimo, confección exquisita del jardín «El Clavel».

Estaba tejido todo con gardenias

Y llegó a sus manos como valioso obsequio de la gentilísima dama Tessie Moreno de Rivero, esposa del Director del Rotograbado del DIARIO señor Ignacio Rivero.

La señorita Sara Hernández Catá encantadora hermana de la novia y el señor Enrique Aparicio, capitán del «Cristóbal Colón», fueron los padrinos.

Testigos por ella, el señor Ignacio Rivero y el doctor Sergio Giquel.

Y por él, el señor Evaristo Meana Sobrecargo del «Cristóbal Colón».

SIMPATICO ENLACE

Olga Cabanas Quintero, señorita muy bella y graciosa, y el doctor Roberto Marceau y Cabañas, contraerán matrimonio el próximo sábado 20, a las siete de la tarde, en la Parroquia de Jesús del Monte.

Han sido designados padrinos de este simpático enlace la respetable señora Tomasa Quintero, viuda de Cabañas; y el cumplido caballero doctor Pablo Superville Betancourt

Y como testigos firmarán, por la novia, los señores Manuel Porro Raúl Marceau y doctor Augusto Díaz Brito.

Y por el novio el señor Federico Porro Orfila, Administrador de la Compañía Cubana de Electricidad y los doctores Manuel Fernández Supervielle y Mario Pereira.

La «Casa Trías» el afamado jardín, siempre triunfador, ha recibido la encomienda del ramo nupcial

CASINO ESPAÑOL

Grandes preparativos se vienen haciendo en el Balneario del Casino Español, para la fiesta que se celebrará mañana sábado.

Un baile en honor de sus asociados que será amenizado por la orquesta de los Hermanos Le Batard, tan aplaudida.

También mañana, pero a las doce del día, se inaugurará en el palacio de Prado y Animas, el hermoso salón taberna recientemente construído.

La activa Comisión de la Casa del Casino, que preside el joven Luis García Pedrosa, obsequiará durante las horas de doce a cinco con exquisitos licores y ricas pastas a los socios que visiten dicho salón.

MIRAMAR YACHT CLUB

Mañana estará de fiesta el prestigioso Miramar Yacht Club.

El Comité de la Casa ha dispuesto la celebración de un baile informal, que será amenizado por la orquesta tan aplaudida de los hermanos Le Batard.

Tendrá lugar en el hermoso «skating ring».

Y habrá muchos alicientes, con el concurso de un magnífico show.

Esta fiesta, llamada a revestir gran lucimiento, será exclusivamente para los socios y sus familiares.

Hasta el momento son numerosísimos los pedidos de mesas que se vienen haciendo a la administración del club.

Resultará animadísima.

VASTAGO

Un lindo niño, nacido en la mañana de ayer, ha venido a colmar de alegrías y satisfacciones al doctor Fernando López Fernández, talentoso galeno, y a su joven y bella esposa Ana Emma Rodríguez Alvarez.

Con tan feliz nacimiento se encuentran complacidísimos los abuelos del recién nacido, la distinguida dama Waldina Alvarez viuda de Rodríguez Batista y el estimado matrimonio Fernando López y Rogelia Fernández, así como la bisabuela, la respetable señora Emma Escobar viuda de Alvarez.

La señora de López Fernández se encuentra recluída en la Clínica de Reyes, donde fué atendida por el doctor José Ramírez Olivella, con su habitual acierto.

OPERADA

El martes pasado ha sido sometida a una delicada operación la señora Margarita Valdés, gentil esposa de nuestro compañero señor Orestes Masdeu.

Operación que fué practicada con brillante éxito por el notable cirujano doctor Eduardo Eleizegui, Director de la Policlínica Nacional Cubana, siendo asistida por la competente enfermera Adelaida Oquendo de Villanova.

El estado de la paciente es completamente satisfactorio.

SANATORIO
PARA
ENFERMEDADES NERVIOSAS Y MENTALES
DEL
DR. ARMANDO DE CORDOVA
Profesor de Enfermedades nerviosas y mentales de la Universidad Nacional
En una extensión de una caballería de tierra, con frondosa arboleda y jardines, donde los pacientes pueden hacer vida al aire libre. Arroyo Arenas. — Kilómetro 17 de la Carretera Central. Teléfono número 26.
Consultas en la Habana: Industria 132 esq. a San Miguel. Lunes, miércoles y viernes, de 3 a 5 y en el Sanatorio por la mañana.—Teléfono: A-6874.

(Continuación de la Pág. SIETE)

A BORDO DEL «IBERIA»

Salió anoche de nuestro puerto el «Iberia», hermoso buque de bandera alemana, perteneciente a la Compañía Hamburguesa Americana.

Este barco hizo ayer su primer viaje a la Habana, siendo, por lo tanto, visitado en horas del día por un numerosísimo público.

Por la tarde, de cuatro a seis, se celebró un té, en el que se congregó selecto grupo de invitados, los que fueron cumplidamente atendidos por el señor Luis Clasing, agente general de la mencionada Compañía.

Más tarde, cerca de las diez de la noche, enfilaba hacia México llevando a su bordo gran número de pasajeros.

Entre ellos se encontraba la distinguida esposa del Embajador de México, señora Elena Sánchez de Cravioto, y su hija Gaby.

El estimado caballero Chito Mesa, su gentilísima esposa Hermes Díaz de Mesa y la hermana de ésta, Hilda Díaz.

Los jóvenes esposos Arturo M. Mañas y Rosario Soler y la culta y distinguida señorita Uldarica Mañas.

La señora viuda de Aguiar, dama tan interesante como Esperanza Solís y su encantadora hermana, la señorita Alicia Solís.

Y el señor Guillermo Evertz y su linda hija Ilse.

A todos deseamos un feliz viaje.

DE DIAS

En la fecha del día celebra su santo la señora Arsenia Bernal, joven y bella esposa del doctor Ernesto Fonts, jefe del Departamento de Cáncer en el hospital «Mercedes».

Con tal motivo llegarán hasta ellas muchas flores y muchas felicitaciones.

Tenga un día feliz.

NACIMIENTO

Los simpáticos esposos doctor José Antonio Ramos y Matilde Alvarez, experimentan una gran satisfacción por el advenimiento feliz de una preciosa niña.

El estado de la señora de Ramos es completamente satisfactorio, habiéndose anotado un franco éxito el doctor Julio Ortiz Pérez, notable especialista.

EN LA COMEDIA

DALIA IÑIGUEZ

Esta tarde, a las cinco y media, ofrecerá Dalia Iñiguez, nuestra excelsa recitadora, un selecto programa de poesías desde el escenario de la Comedia.

La gran demanda de localidades hace esperar que Dalia se anotara un nuevo triunfo de público y de aplausos.

A propósito de la exquisita Dalia Iñiguez, ayer le fué ofrecido un cocktail party en la Casa Arechabala, con la asistencia de un grupo selecto de invitados.

Se disfrutaron horas de charla amena y agradable, saboreando los ricos cocktails preparados con los famosos productos de aquella casa, entre ellos el cocktail «Dalia Iñiguez» en honor a la artista.

Entre la concurrencia pudimos anotar los nombres siguientes: la homenajeada y su esposo, el señor Juan Pulido; los esposos Tatin Menéndez Carballo y Pucha Morales y Luis Alberto Jiménez y Aurelia Clark; las señoritas Victoria Torres, Amelia Faber, Olga del Busto, Nena Vélez y Conchita Armona, la señora Lesbia Soravilla y los señores Rodolfo Ruibal, Charles Morales, Rafael Posso, Peter Bernal y el cronista.

LA CONFERENCIA DE HOY

El doctor Rodríguez Alvarez disertará sobre un tema de gran actualidad e interés, «Las transformaciones operadas en el Derecho Civil cubano por los gobiernos revolucionarios».

Dará comienzo a las cinco y media.

ANGELICA SANCHEZ ZAYAS

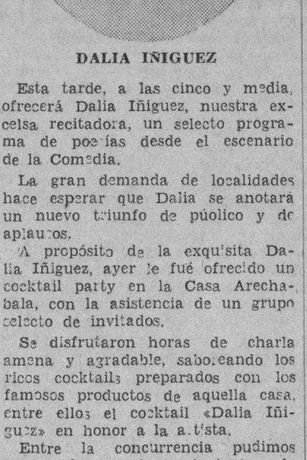

Es hoy el cumpleaños de la encantadora señorita Angélica Sánchez Zayas, hija del doctor Fernando Sánchez Zayas y de su gentil esposa Graciella Rodríguez Cáceres.

Aunque no lo celebra, la señorita Sánchez Zayas tendrá con tan grato motivo muchas flores y muchas felicitaciones.

C.M.B.C.
EL PROGRESO CUBANO
Y LOS GRANDES ALMACENES DE TRAJES El Gallo
940 KILOCICLOS
MONTE 139. TEL-A-1959
HABANA - CUBA

MARCELO AGUDO
PILAR BERMUDEZ
En la exquisita producción del laureado autor Felipe Sasone, titulada,
VOLVER A VIVIR
Selecto obsequio espiritual de los grandes almacenes de trajes
El Gallo
UNA ORGANIZACION QUE ABARCA TODA LA REPUBLICA
HORA: 9 P. M.

EL CUARTETO CLASICO DE LA HABANA

El día veintiocho del corriente, a las diez de la mañana, se celebrará en el salón de plata del Hotel Nacional el concierto del Cuarteto Clásico de la Habana.

Se ha preparado un programa excelente, en el que figura el famoso Cuarteto en Fa de Besthoven, una de las composiciones cumbres de este maravilloso autor clásico.

También se oirán un cuarteto de Haydn, op. 74 y tres números sueltos de gran valor artístico, entre ellos el lindo minuet Emperador, arreglado para Cuarteto por el maestro Rafael Pastor.

Este concierto será por rigurosa invitación, siendo el último con este carácter, ya que próximamente se fundará la sociedad de conciertos del «Cuarteto Clásico de la Habana», a petición de sus muchos admiradores.

EN EL NACIONAL

Vestirá hoy sus mejores galas el gran teatro Nacional, con motivo del importante estreno del día.

Trátase de una de las películas más sobresalientes del año: «La batalla» que, filmada por los Artistas Unidos, está interpretada por la genial Merle Oberon con Charles Boyer y John Loder.

«La batalla» está basada en la novela de ese título, original de Claude Farrere, habiéndose llevado a la pantalla con todos esos detalles que la conceptúan entre las cintas de más importancia actualmente en el mundo cinematográfico.

No dudamos que la sociedad habanera en pleno se dará cita hoy en el «Nacional».

Luis DE POSADA.

Sanidad y el exámen a los dependientes

Se estudiará la forma en que se hará en lo futuro. Una sesión muy laboriosa

(JUNTA NAC. DE SANIDAD)

La Junta Nacional de Sanidad y Beneficencia celebró sesión ayer bajo la presidencia del Director del Ramo, y después de leída y aprobada el acta de la sesión anterior, se aprobó en sesión secreta a los señores José de Castro Palomino, Carlos Alvarez González y Sra. María Montalvo Iznaga de Soto Navarro, como candidatos a cubrir las tres vacantes de miembros de la Junta de Patronos del Hospital de San Lázaro.

Pasó a ponencia del Dr. Roberts el balance presentado por el Hospital Santa Isabel y San Nicolás, de Matanzas ,correspondiente al ejercicio 1934-35.

Fué comisionado el propio doctor Roberts para que estudie la forma en que debe verificarse el examen médico de los dependientes de comercio y la expedición de certificados de salud.

Se aprobó un informe referente al establecimiento de una casa de socorro municipal en la Carretera Central, entre los kilómetros 26 y 27 del Término de Bauta.

Se aprueba el informe relacionado con un escrito del Jefe Local de Sanidad de Guanajay, dando cuenta de que la administración del Acueducto de dicha Villa había retirado las tuberías de suministro de agua a la zona conocida por Arroyo Gibaro, acordándose obligar a aquella empresa a reinstalar la tubería, imponiéndosele la penalidad en que haya incurrido por tal delito.

Finalmente, la Junta de Sanidad aprueba el informe del propio vocal ingeniero con motivo del rendido por la Comisión designada al efecto por la Dirección de Sanidad respecto al problema sanitario creado por el traspaso del Acueducto de Albear a la Alcaldía Municipal de la Habana, quedando indotado el Laboratorio de Análisis Químico y Bacteriológico del agua de Vento, estimando la ponencia que por la Alcaldía Municipal se propone reinstalar este servicio para el exámen repetido del agua de Vento y sus condicios química y bacteriológica especiales, expresando el Director de Sanidad que actualmente se han establecido relaciones directas entre el Laboratorio Nacional y la Administración del Acueducto para atender rápidamente este servicio en un momento dado.

Del propio doctor Díaz Albertini se aprobó otro informe declarando no hoy inconveniente alguno en cuanto a las exhumaciones de los fallecidos por Meningitis Cerebro Espinal, Poliomielitis, Encefalitis y Grippe, pues dchas enfermedades s eproducen por virus filtrables, perdiendo tod asu virulencia, no resultando prelligrosas. Aclara el informante no suceder lo mismo con los fallecidos por carbunclo, cuyos esporos permanecen largo tiempo en la tierra, afectando algunas veces al ganado y produciendo lo que llaman campos malditos, por lo tanto, en el carbunclo, lo mismo que en la peste, difteria, viruela, escarlatina; lepra y muermo no deberá permitirse la exhumación sin que hayan transcurrido cinco años a que se refiere el párrafo tercero del artículo 270 de las Ordenanzas Sanitarias. No obstante la autoridad sanitaria comptente guardará las medidas especificadas para evitar cualquier contagio al exhumar los cadáveres que se autoricen.

Se aprobó el informe del vocal ingeniero relativo a otro del ingeniero de la Secretaría de Sanidad, señor Antonio García Meitín, sobre el saneamiento de la villa de Guanajay y causas de insalubridad que prevalecen en la misma, recordando el ponente que en la sesión de la Junta de 29 de marzo de 1928, se aprobó el plan sobre una colectora de 12 pulgadas de diámetro a lo largo de la ribera del río que interceptara los actuales desagües, desaguando ella misma a una gran fosa construída aguas abajo del pueblo y fuera del radio urbano en terrenos permeables, adecuados a una eficaz filtración, habiéndose solicitado ciertos datos que permitieran apreciar los diámetros, pendientes, etc. si eran adecuados para un buen funcionamiento actual y futuro, no habiéndose enviado estos datos, recomienda se reproduzca esa solución obligándose a la vez el envío de los datos necesarios, dándose un plazo de treinta días o de lo contrario proceder a la clausura de la descarga de aguas negras al río Capellanía.

LE.C.D. 2016

De Día en Día

DESDE el Observatorio Nacional, en las alturas de Casa Blanca, resulta sin duda, impresionante, el panorama nocturno que ofrece la Habana con sus residencias, calles y avenidas iluminadas por miriadas de luces, de variada intensidad, semejando un oscuro e inmenso manto bordado de pedrería.

Pero, eso es mirando hacia abajo. Mirando hacia arriba, sobre todo a través de las lentes del telescopio del Observatorio, mil quinientas veces más potentes que la vista humana, la Habana, agregándole todo el territorio insular que capitaliza y los mares que lo rodean hasta tropezar con las costas más lejanas, se convierte «ipso facto», en un mísero corpúsculo infinitamente más pequeño que la más pequeña de esas partículas de polvo que pueden observarse flotando en el aire a través del rayo de sol que se filtra por un resquicio.

Es mal negocio para quien se sienta orgulloso de ser propietario de una finca de dos mil hectáreas ir a visitar un Observatorio astronómico y adquirir algunas nociones de lo que significa el minúsculo planeta en que vivimos en proporción a los millones de Universos que pueblan los espacios siderales, a los que ni la propia imaginación es capaz de poner un límite.

Afortunadamente el hombre es un animal de ideas tan cortas, que, por ejemplo, el chauffeur que nos llevó desde el muelle de Casa Blanca al Observatorio Nacional, está convencido de que, en materia de estrellas, no hay nada tan asombroso como la «Estrella» que él maneja, no obstante ser una máquina que, por lo defectuosa, ha sido eliminada del mercado automovilístico.

Los astrónomos miden las distancias entre los astros por minutos, horas, días, años, siglos y milenios «de luz», esto es, por el tiempo que la luz tarda en recorrer el espacio que los separa, «caminando» a la anonadante velocidad de casi cuatrocientos mil kilómetros por segundo.

Lo hacen así para evitar complicados cálculos, pues una distancia de veinte años de luz entre dos astros viene a ser lo que, entre nosotros, **el cantío de un gallo.**

Basándose en esto, nuestro Director, a quien la pasión por el dominó ha llevado a la afición a los cálculos astronómicos, tiene una teoría muy aceptable en relación con los hechos que se producen, teoría que pudiera llamarse la de la eternidad del hecho.

Así, verbigracia, para los habitantes de un astro que esté situado a dos años de luz de nosotros, y dispongan de los aparatos necesarios para el aumento de la visión, todavía faltarán veinticinco días para que vean al General Machado, a Pepito Izquierdo y a Molinet, tomando un aeroplano con rumbo a Nassau. Y en un mundo que esté situado a «cien años de luz» de la Tierra, todavía ese suceso no se registrará hasta dentro de 98 años y 25 días, pues aún estará gobernando estos estados, a nombre de la Reina Gobernadora, el Excelentísimo e Ilustrísimo señor Don Miguel Tacón y Rocafort, Teniente General de los Reales Ejércitos.

Habrá muchos astros, en fin, donde todavía no hayan tenido lugar el descubrimiento de América, la batalla de Salamina o la destrucción de Roma por los bárbaros.

En parte he dicho que la teoría de nuestro Director es aceptable, para que él le dé calor a la mía, referente a la estructura del mundo que habitamos, que yo comparo a la de una postura de gallina, donde la masa sólida de la Tierra hace el papel de la yema, la atmósfera, el de la clara y una capa de aire congelado en lo cimero de la atmósfera, que viene a ser la cáscara de este huevo cósmico.

Claro está que el hueso de mi teoría no está en la clara, sino en la cáscara, cuya existencia me va a ser muy difícil demostrar entre tanto no disponga de un globo para ascender a noventa o cien kilómetros.

Por el momento la hipótesis tengo que basarla en la necesidad racional de una especie de parabrisas para que la Tierra no pierda su atmósfera, como le pasó a la Luna, que probablemente la perdió porque sus innumerables volcanes hicieron saltar su cáscara en mil pedazos, como ocurre en una granada cuando hace explosión.

El caso es que, por ejemplo, las ondas del radio vuelven misteriosamente a Tierra, cual si fueran rechazadas en la bóveda azul que nos cobija, por algún material aislante, tal como una impenetrable porcelana.

El Observatorio Nacional, que fué visitado la otra noche por nuestro Director, acompañado de su amigo el señor José Manuel Casanova y del redactor que suscribe, siendo afectuosamente atendidos por el Ingeniero señor Millás, Director del establecimiento, contará dentro de poco con un departamento dedicado exclusivamente al estudio de los fenómenos ocasionados por la electricidad atmosférica.

Para los que no sentimos el menor temor de que nos caiga el premio gordo de la Lotería, pero sí la preocupación de que nos vaya a partir un rayo, resulta alentador este primer esfuerzo oficial para el estudio científico de tan peligroso meteoro, más temible sin duda, según las estadísticas, que el propio ciclón.

El año pasado, verbigracia, no hubo ciclón; los rayos, en cambio, como de costumbre, destruyeron varias casas y mataron a una docena de personas. Y este año, en lo que va de temporada equinocial, ya llevan despachados a siete u ocho ciudadanos, incluyendo uno que llevaba revólver, lo cual quiere decir que no respetan ni a los que no comen miedo.

TARTARIN DE TARASCON.

LLEVA EL "CRISTOBAL COLON" EL CADAVER DE DON TOMAS RIVERO, QUE MURIO EN VERACRUZ HACE POCO

El Ministro de Cuba en Berlín ha enviado como presente al Coronel Batista una pistola-ametralladora. Despaigne visitó la Aduana. Un día de mucho movimiento en el Puerto

(INFORMACION GENERAL DEL PUERTO DE LA HABANA)

En las últimas horas de la tarde de ayer llegó de Veracruz el trasatlántico español «Cristóbal Colón», que manda el capitán don Enrique Aparicio.

Trajo carga general, 11 pasajeros para la Habana y carga y 132 pasajeros en tránsito para España, para donde zarpará al mediodía de hoy.

Llegaron para la Habana los señores Francisco D. Garrigue, María Pérez Fabelo, Margarita Ministro, Guadalupe Torres, Leandro Cano, María Hilaria Villarreal, Consilata García, Rafael López, Rafael Romero y Julio Oliva.

Entre los pasajeros de tránsito anotamos al joven José Ramón Rivero, hijo del que fué Director de «El Cantábrico», de Santander, don Tomás Rivero, cuyo cadáver conduce para darle sepultura en su patria.

Al joven lo acompaña en su triste viaje el señor Pedro Noriega, que nos informó que el señor Rivero sólo había estado 15 días en Veracruz, pero que sus dolores eran tan intensos que pedía frecuentemente que lo inyectaran hasta que sobrevino una intoxicación.

También acompaña al joven Rivero el doctor José Fernando Pola, Presidente de la Beneficencia Española de México, que había pospuesto su viaje para ir a España con el promotor del viaje del aviador Pombo, pero que no pudo lograr sus deseos.

El señor Rivero hizo construir en México un nuevo y completo ajuar para su casa de Santander, con maderas especiales mexicanas. El «Cristóbal Colón» lo conduce todo en este viaje.

El «Iberia».—Procedente de Mamburgo, vía puertos del norte de España, llegó ayer el hermoso trasatlántico alemán «Iberia», de la Hamburguesa Americana, que trajo carga general, 44 pasajeros para la Habana, incluyendo cuatro comerciantes asiáticos, y lleva cargo y 95 pasajeros en tránsito para Veracruz, para donde zarpará hoy, con un gran número de excursionistas.

El «Iberia» viene al mando del capitán P. Hille, ha sido bellamente acondicionado para ser intercalado en el servicio que ahora mensualmente mantendr la Hamburguesa Americana entre puertos alemanes, franceses, españoles, Habana y Veracruz, alternando con el «Orinoco».

El buque ha permanecido en astillero bastante tiempo. Ha sido retocado totalmente, adaptándose a las necesidades del nuevo servicio a que se le destina. Su tripulación ha sido escogida en atención a que la mayoría del pasaje que ha de viajar en el buque es de origen español.

Ayer el «Iberia», por iniciativa del señor Luis Clasing, el caballeroso agente general de la Hamburguesa Americana en la Habana, vistió sus mejores galas, para recibir a los 200 invitados que acudieron a visitarlo.

Un magnífico buffet fué servido y hubo elogios para la nave y para su dotación.

José A. Pumariega.—Entre los pasajeros que llegaron con destino a la Habana en el «Iberia», figura nuestro querido compañero de redacción Juan Antonio Pumariega, el dilecto compañero que ha pasado una corta temporada en España.

A recibirlo acudieron a bordo numerosos amigos y familiares, así como un grupo de compañeros: el señor Ricardo Villares, nuestro Jefe de Redacción; el señor José López Goldarás, el señor Presno, el señor Antonio Antón, de las Corporaciones Económicas y otras muchas personas más.

Reciba nuestra cordial bienvenida.

—También llegaron en el «Iberia»: Ernesto Cape y señora, Marta Gregaria, María L. Rosa de González, Annie Troia, Luis Bartlett, José A. Miller, Juliana Echevarría e hijo, el escultor italiano Guilio Silvestri, María López, Antonio M. López, Bernardo Martínez, Alvaro Mollado, Pablo Campa, Ricardo Fernández, Leonardo Alvarez, Faustino Graña, José M. López, Concepción Francés, Asunción González y familia, Gregorio A. Soto, José Robleda, María Sánchez, Juliana Márquez, José Cortales, este último polizón.

El Club Atlético de Bilbao.—Entre los pasajeros en tránsito de este barco viajan los miembros del Club Atlético de Bilbao que van a México.

Una completa información sobre esta organización la hallará el lector en la plana de sports.

El «Quirigua».—Con 66.000 racimos de plátanos y 89 turistas para New York y 10 turistas para la Habana, llegó ayer de Cristóbal el turboeléctrico «Quirigua», de la Flota Blanca, que salió por la tarde llevando dos mil huacales de frutas, 100 cajas de coñac y 50 bultos de miscélanea, así como los siguientes pasajeros: Mr. Paul Weyl, que llegó a la Habana en el vapor «La Perla», conociendo a la señorita Helen Healey y que una vez en nuestra ciudad acordaron casarse y ayer embarcaron camino de Boston, donde constituirán su hogar; George Ross, comerciante de Toronto; George H. Litch, Charles Greeway y otros.

Los que van en el «Metapan».—En el vapor «Metapan», de la propia Flota Blanca, embarcarán para New Orleans: R. B. McKlroy, auditor de la United Fruit, C. J. Mallen, del central «Delicias»; el doctor Diego Damar, que va a Shanghai y Florence Marchall, Alice Vallier, Sophie Eckert, Bernice Anderson, Alberta Rubinstein Elizabeth Gulppeper, Anjie L. Price y otros.

El «Munargo».—El vapor americano «Munargo» llegó ayer de New York y Miami, con carga general, y 24 pasajeros para la Habana. Conduce 210 turistas.

Para la Habana llegaron: María Estela Solana, Rafael de Zaldo e hija, Aurora Gutiérrez, Antonio Sierra y señora, Pilar Sala, Federico Peix, Enrique Peña, Marcelo Sarria, Luisa J. de Lanier, esposa del Subagente de pasajes de la Flota Blanca en la Habana; el correcto joven Oscar Lanier, señorita Hilda Lanier, Martina Lina, Amelia Naranjo, María B. Naranjo, Eduardo Carreras, Josefina de Onetti, Pantaleón Pérez y señora, Raimundo Sosa y señora y los estudiantes cubanos Marcelo de la Cerna y Enrique de la Peña, que sufrieron hace poco un accidente automovilístico en la carretera cercana a Miami, resultando ambos lesionados.

El Thyra».—El vapor noruega «Thyra» llegó ayer en lastre de Filadelfia para tomar azúcar.

El «Virginia».—Con 24 pasajeros para la Habana, carga y sobre 200 pasajeros para New York, llegará hoy el vapor americano «Virginia», de la Panamá Pacific Line, que seguirá viaje a New York hoy mismo.

Los que embarcan.—Pasajeros de cámara que embarcarán hoy en el vapor correo español «C. Colón»:

Dr. José María Bartés Marsal, Francisco Bartés Bota, Eulalia Marsal de Bartés, Francisco Hernández de Miguel, José Gago de la Red, José Sampayo Rodríguez, Manuel Paz Amado, Francisco Freire Paz, Manuel García Rodríguez, Juan Pujol Saigi, María Cartró de Pujol, Isabel Carballo, Pedro Cordero de la Cruz, Justo García Fuentes, Manuel Piñeiro Ménde, Ceferino Zapatero Pruneda, Antonia Zapatero Triana, Francisco Diego González, Máximo Nazábal, Marcelino Arrinda Rodríguez, Martina Ablanedo de Toral, José Pérez Camino, Manuel Fernández Rodríguez, Miguel Rodríguez Sánchez, Josefa Calvo Escribano, José Miguel Calvo, Humberto Miguel Calvo, Elvira Errazu Echeverría, María Colón Lapuente, Enrique Gancedo Toca, Juan Fernández Arnedo, José Toca Bengochea, Antonio Lapresa Vilá, Sarah Alfaro Alvarez, Juan Hermonn Weydert, Alejandro Ojeda Ortega, Armando Torre Tejeda, Concha Mesones de Torres, Carmen Torres, Armando Masones, Augusto Díaz Sarabia, Antonio Martínez Mantecón, Carlos Alonso Vela, José M. Gutiérrez de Mora, Juan A. Mauri Martínez, Eugenio Roig Inclán, Angel Fernández Mier, Eusebio Roldán Zalba, Manuel Argüelles Maroto, Blanca Huarte Fuente, Mercedes Crespo de Naveda, Baltasar Gómez González, María Gómez Santana, José Pérez Castro y familia, Bartolomé Oyarbide de Uribe, Pedro L. Rasabe Bilbao, Manuel Inglaterra Lorent, Juan Riera Planells, Pedro Núez López, Servia Romero de Núñez, Manuel A. Mieres, José Martínez Simón y esposa, Julio Mesanza Adriano Simón, Rodrigo Fernández, Luis Somoano, Secundino Castro López.

Don Julián Areces.—También emlián Areces García, cajero de la firma de García y Díaz, agentes de la Trasatlántica Española en la Habana.

Don Julián va con su distinguida esposa a pasar unas bien ganadas vacaciones a España.

Tomará 64.000 sacos de azúcar.—Hoy se espera el vapor «Adalin», que tomará en la Habana 64.000 sacos de azúcar de a 100 libras del central «Hershey».

La recaudación.—La Aduana recaudó 61.039 pesos.

El «Leerdam».—Ayer tarde llegó de Nem Orleans el vapor holandés «Leerdam», que conduce carga general y dos pasajeros en tránsito para Europa.

Este barco tomará en la Habana 15.000 sacos de azúcar y luego irá al Mariel para tomar otra partida de dicho producto.

El Dr. Alberni.-También llegó ayer por avión el doctor Guillermo Alberni, ex médico del puerto, que regresó rápidamente de los Estados Unidos para asistir a los funerales de su señor padre, que se efectuaron ayer.

Damos nuestro más sentido pésame al señor Alberni por la irreparable pérdida que ha sufrido.

El «Amapala».—Hoy llegará de Nem Orleans el vapor hondureño «Amapala», que trae carga general, 9 pasajeros para la Habana y carga y 47 pasajeros en tránsito.

El «Metapan».—También llegará hoy de Puerto Castillo y en ruta a New Orleans, el vapor americano «Metapan».

—El «Berma Lukes» llegará hoy de los Estados Unidos con carga general.

Una pistola-ametralladora para Batista.—El señor Raúl del Castillo, Jefe de la Sección de Pasajeros y Equipajes de la Aduana, mediante la correspondiente acta que suscribieron el teniente del Ejército señor Antonio Alonso, Jefe de la Armería Nacional y los alistados de la Marina Antonio Parrado y Domingo Moreil, encargados de las inspecciones de armas que se importan, despachó un encargo que trajo el sobrecargo del vapor alemán Iberia» y que envía el Ministro de Cuba en Alemania señor A. F. Concheso, como obsequio al Jefe del Ejército, coronel Fulgencio Batista.

Dicho obsequio consiste en una pistola-ametralladora del último modelo.

El Jefe de la Marina en el Puerto. En compañía de su ayudante, teniente Flaquer, visitó ayer el crucero «Patria» y el distrito naval Norte, el Jefe del Estado Mayor de la Marina, teniente coronel Angel A. González.

En el Muelle de la Policía recibieron al Jefe de la Marina el Jefe del Distrito Naval Norte, comandante Rafael de la Paz, el comandante del «Patria», señor García Gamba, el capitán de la Policía Marítima señor Oscar Hernández y el teniente del propio Cuerpo señor Carlos Pérez Suero, todos los cuales acompañaron al teniente coronel González en las mencionadas visitas.

Almorzó en el «Quirigua».—Cuando regresó a la Habana el teniente coronel González, se dirigió a bordo del vapor americano «Quirigua», de la Flota Blanca, por haoer sido invitado a almorzar por el Superintendente de los Muelles de la Compañía, mister Miller.

El coronel Despaigne visitó la Aduana.—En la mañana de ayer visitó la Aduana de la Habana, saludando a muchos de los antiguos empleados de esa dependencia, que trabajaban cuando él fué administrador de esa dependencia, el Secretario de Hacienda en propiedad y en uso de licencia, coronel Manuel Despaigne.

Cuando se dispuso a abandonar el edificio de la Aduana en compañía del administrador de la misma doctor Alberto Belt, y los secretarios de la Administración señor Blanco y e particular, señor Heriberto del Pozo, fué abordado por los repórters, pero el coronel siempre amable y bromista, no quiso decir nada sobre su visita.

Los citados señores fueron a visitar al Alcalde de la Habana. En la reunión tomó parte el joven Pedrito Mendieta, Jefe del Negociado de Ornen Público de la Secretaría de Gobernación.

MAGNAS OFERTAS de JULIO: el mes de "El Encanto"

Don JULIO, en persona, ofrece hoy una formidable Venta Especial de

CORTES Y RETAZOS.

RETAZOS, desde 5c.

Cortes de 4 varas, desde 35c.

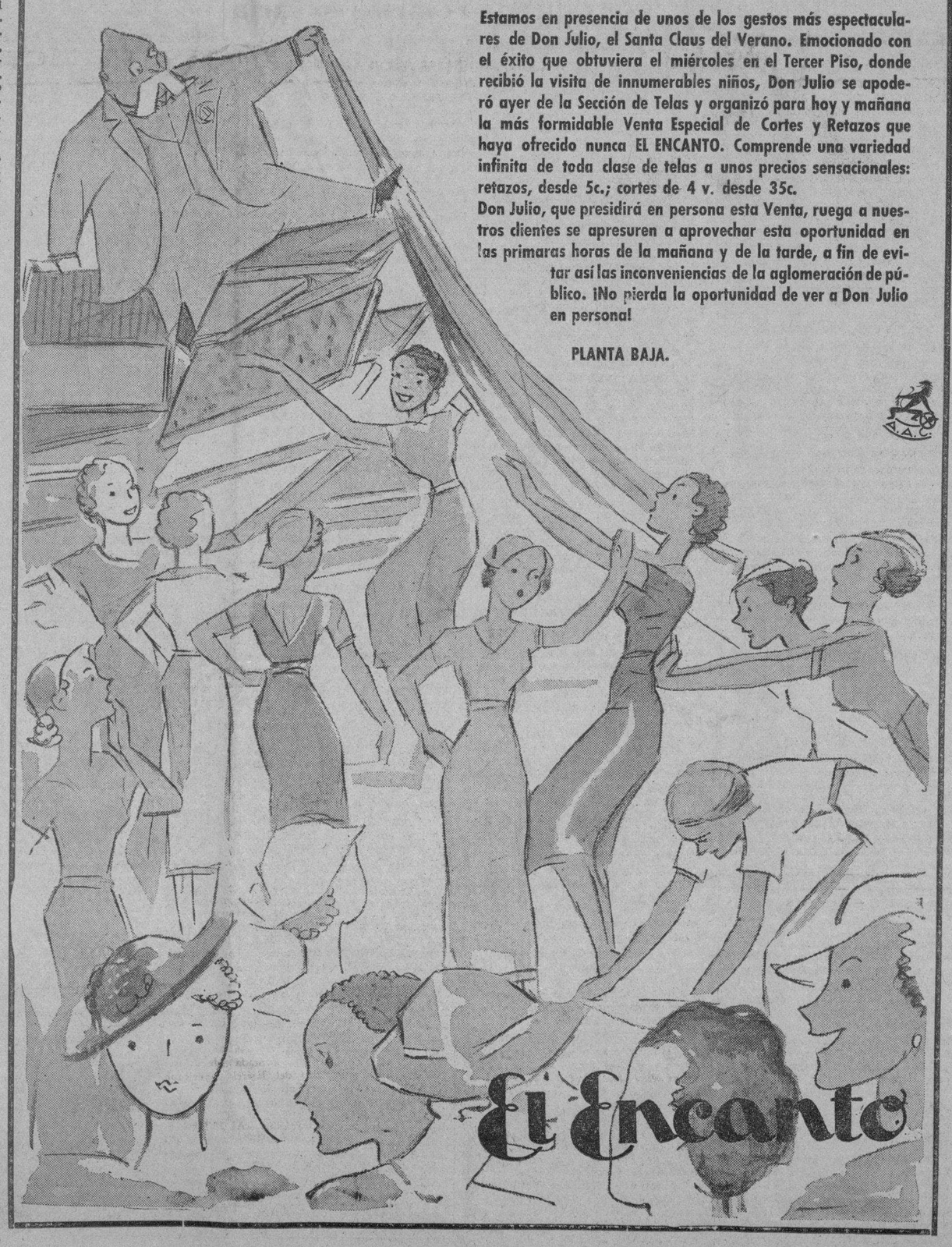

Estamos en presencia de unos de los gestos más espectaculares de Don Julio, el Santa Claus del Verano. Emocionado con el éxito que obtuviera el miércoles en el Tercer Piso, donde recibió la visita de innumerables niños, Don Julio se apoderó ayer de la Sección de Telas y organizó para hoy y mañana la más formidable Venta Especial de Cortes y Retazos que haya ofrecido nunca EL ENCANTO. Comprende una variedad infinita de toda clase de telas a unos precios sensacionales: retazos, desde 5c.; cortes de 4 v. desde 35c.

Don Julio, que presidirá en persona esta Venta, ruega a nuestros clientes se apresuren a aprovechar esta oportunidad en las primaras horas de la mañana y de la tarde, a fin de evitar así las inconveniencias de la aglomeración de público. ¡No pierda la oportunidad de ver a Don Julio en persona!

PLANTA BAJA.

BROMAS Y VERAS

por JOAQUIN ARISTIGUETA

HACE dos días se publicó en el DIARIO DE LA MARINA una carta de la señora Pilar Jorge de Tella, en que aclara sus actividades como funcionaria de la Secretaría del Trabajo con motivo de una comunicación de la Asociación Nacional de Detallistas de Peletería en queja por las inspecciones para la vigilancia de la ley, vigente desde 1917 (razonable como pocas) que prohibe, a ningún emigrante varón (debiera prohibirlo a todo varón, emigrante o no) ocupar cargos en comercios de artículos femeninos.

Los peleteros han dado una brillante ocasión a la señora Jorge de Tella para demostrar su celo como funcionaria por el error de acusarla del delito de velar por las leyes, como si no prevaricara el funcionario, igual por carta de más que por carta de menos. Los peleteros podían atacar la ley, si es mala, pero no a los funcionarios por cumplir su deber.

Mas he aquí que se me presenta ocasión de manifestar mis razones antifeministas por la vía contraria; pues si mi fundamento escribía en la sutilísima observación de que la mujer es mujer, y el hombre es hombre y que, por tanto, son distintos y toda pretensión de igualdad es absurda, hallaremos que el hombre, con funciones de mujer, es un poco más anacrónico que la mujer en funciones de hombre.

Y, para mí, es función de mujer todo lo que se relaciona con las artes femeninas y para las féminas; y todo lo que tenga alguna relación con las intimidades femeninas, por razones de pudor. Por lo cual, una ley que pide mujeres empleadas para servicio de mujeres y «para trabajos que pueden ser desempeñados fácil y decorosamente por mujeres», no sólo es una ley justa, sino bella, galante y digna de hombres superiores. Y es, también, una elegante réplica varonil para las mujeres enfermas de literatura barata, que hablan de la «ley del embudo».

Así, en las peleterías para señoras, los dependientes deben ser mujeres y en algunas he visto a los hombres dedicados a escalar los altos armatostes para alcanzar las mercancías, y a las señoritas tratando con las clientas, probándoles los zapatos y realizando, con una mejor comprensión—la comprensión que da el sexo—el negocio hasta acabarlo con todo acierto.

Hay comercios que no sólo deben ser exclusivos de mujeres, sino que deben estar vedados a los hombres, como son ese de los zapatos de señora y el de ropas íntimas de mujer. Porque la mujer ha de probar el zapato y el hombre colocarse en una posición inquietante para la dama. Y el trato sobre ropas íntimas obliga a revelaciones secretas que equivalen a tanto como el desnudo mental, y nos parece un poco fuerte que la mujer, para comprar una prenda interior, tenga que describir su desnudo a un joven imaginativo.

La posición del hombre, dentro de ese género de comercio, es un tanto ambigua y poco airosa, porque el hombre realiza funciones femeninas. A mí, que miro con gran indiferencia esas cosas banales y lógicas del adorno femenino, me parece un poco fuerte que un hombre tenga «cultura» de gustos de hembra. Y si el hombre está en posición poco gallarda, la clienta tiene que verse en apuros muy violentos. De ahí que esas sean funciones puramente femeninas y que el hombre, por instinto varonil, por amor propio y por galantería, deba cedérselas a la mujer. Y para encontrar fácilmente la razón suprema, basta con que nos acordemos de que tenemos mujeres nuestras y hermanas, que tienen que comprar zapatos y ropas íntimas.

En cambio la farmacia (que también se incluye en la ley) me parece un error destinársela a la mujer, precisamente por la misma razón de los pudores femeninos. Un hombre tiene que hallarse violento al pedir a la mujer productos farmacéuticos reveladores de enfermedades, unas inconfesables y otras desagradables.

Lo que es innecesario, en esa ley, es fijar el cincuenta por ciento del trabajo para la mujer y el cincuenta para el hombre. El trabajo se divide por sí mismo; el de mujer para la mujer, y el de hombre para el hombre. Y el que pueda ser desempeñado por igual, para el más apto o el más conveniente al patrón, que es la suprema autoridad material e intelectual, ante su negocio.

Es necesario proceder, en estos extremos, con una gran discreción, porque se está encendiendo una enemiga entre hombres y mujeres, que no conduciría más que a una gran torpeza. Basta con acordarnos los hombres de que somos hombres, y que las mujeres no olviden su condición femenina, para que el problema quede resuelto.

También es de advertir que algunos políticos están tratando de halagar a las mujeres con miras al voto, y esto puede traer, también, graves consecuencias, además de no traer votos.

Yo no consentiría el trabajo de ninguna mujer (salvo los técnicos) que no fuera viuda, divorciada o sin amparo de hombre, porque el halago de la calle y del sueldo destruye el hogar.

Como no consentiría la venta de billetes de lotería a nadie que no fuera mujer desvalida, anciano o inválido (y ofrezco esta orientación de combate a las feministas... ya que son inevitables).

Téngase en cuenta que sufrimos un gran desequilibrio económico de tipo social y que las mujeres están desplazando a los hombres peligrosamente: pues mientras hay hogares donde los hombres que no pueden llevar pan a su mujer e hijos, existen muchos donde ocupan puestos el padre, el hijo, la nuera, la mujer, la hermana y hasta la madre. Y con el trabajo para el hombre y para mujer sin varón, habrá pan para todos.

O sea que, fundamentalmente, es el hombre el que debe trabajar; y sólo debe trabajar la mujer cuando ningún hombre trabaja para ella.

Y con esto tendríamos solucionado el problema.

Con esto... y con mandar a casa a la mujer, cada vez que hable del voto.

ABSUELTOS MARIO LEON Y ROGELIO USATORRES

En el Tribunal de Urgencia número Dos, fueron absueltos al comprobarse su no participación en el delito los jóvenes Mario León García Bengochea y Rogelio Usatorres Guzmán, acusados por la policía por una supuesta exigencia de dinero al señor Miguel G. Bengochea. Interesantes de una honorable familia, esa sentencia debe ser conocida para salvar la reputación de sus nombres.

M.E.C.D. 2016

9A SECCION

TELEFONOS:
Dirección A-3277
Jefe de Redacción A-3205
Sección de Sports M-7912

DIARIO DE LA MARINA

TELEFONOS:
Quejas M-7911
A. Clasificados .. A-3333

9A SECCION

AÑO CIII — EL PERIODICO MAS ANTIGUO DE CUBA — LA HABANA, VIERNES, 19 DE JULIO DE 1935 — ACOGIDO A LA FRANQUICIA POSTAL — PAGINA ONCE

LA ACTUALIDAD

Para el Secretario del Trabajo

Por LEON ICHASO

OTRO caso verdaderamente raro e insólito del Cincuenta por Ciento. Otro caso que no está amparado por dicha Ley ni puede estarlo por ninguna razón de humanidad.

Lo refieren los propietarios del café «Central del Cristo» al señor Secretario del Trabajo en la carta que se nos remite y que copiamos íntegramente.

La Habana, a 15 de Julio de 1935.

Sr. Secretario del Trabajo,
Secretaría del Trabajo.
Ciudad.

Señor: La razón social que suscribe la presente, propietaria del café y restaurant situado en Teniente Rey y Villegas y denominado «Central del Cristo», a usted respetuosamente expone:

Que desde hace tiempo, conforme con lo que se determina en la denominada Ley de Nacionalización del Trabajo o del cincuenta por ciento, rebajamos la mitad del personal que había en cada departamento de nuestra casa y establecimos de una manera integral el cincuenta por ciento, así en la cocina, en la sala como en la cantina.

Que no obstante tener en todos los departamentos de nuestra casa el citado cincuenta por ciento de nativos, como establece el referido Decreto-ley de Nacionalización del Trabajo, sin haber dado trabajo ni ocupación alguna, como se puede comprobar, a un solo extranjero desde que la ley o decreto mencionados está rigiendo, se la compelió, violando la propia ley, por inspectores de esa Secretaría, a que rebajara al cantinero extranjero que tiene en la cantina de su casa, con anterioridad al establecimiento del precitado Decreto-ley.

Que teniendo derecho como tiene puesto que lo concede la propia ley que nos ocupa, a tener trabajando en la cantina de su casa, al extranjero que actuaba ya como cantinero y aún permanece ocupando su puesto con derecho, repite, en virtud de que esa plaza no ha vacado un solo momento desde que rige la ley nos mueve las presentes líneas, nos hemos visto obligados a solicitar, conforme con lo que establece el artículo IV en su apartado C, que reglamenta el precitado Decreto-ley, la condición de técnico que no necesitaba, a fin de continuar ocupando el puesto que ocupa, para que no nos molestaran con la insistencia que lo venían haciendo los inspectores de esa Secretaría, abusando de sus puestos y tomándose atribuciones que no tenían, pues que el precitado Decreto-ley en ninguna de sus partes establece ni obliga a que, cuando en un departamento de un establecimiento no exista más que un empleado, ha de partirse éste en dos, para que sea el cincuenta por ciento, y menos que se ha de rebajar al referido empleado, para poner en su lugar a un nativo, en virtud de que ese hecho implicaría ir contra el principio jurídico y el espíritu de la ley que encarna ese Decreto-ley del cincuenta por ciento, por cuanto, si es el cincuenta por ciento lo que el mismo en principio persigue, se trocaría, al ponerse en vigor en esa forma en cosa distinta del cincuenta por ciento, cosa que esa Secretaría, por consideración a sí misma no puede ni debe permitir.

Que además de cuanto se le expone se le niega por esa Secretaría la condición de técnico del referido cantinero extranjero, señor Francisco Avila Valdés, y nos proponen para sustituirlo, al nativo señor Lorenzo Pérez Rafuls, con domicilio en Acosta 111.

Que el cantinero extranjero de la casa, señor Francisco Avila Valdés, lleva de residencia en la República, sin salir de la misma una sola vez, 23 años consecutivos y tiene dos hijos nacidos en Cuba, de legítimo matrimonio: el primero de 10 años, que se llama Francisco; y el segundo de 5 años, que se llama Carmen, a los que tiene que sostener y criar y educar, y aunque la ley de una manera inhumana y descarnadamente le niegue el derecho a trabajar después de que haya salido del trabajo que ocupara cuando se dictó la ley, no se lo pueden negar los hombres de sentido humano y de justicia, pues que, si el propósito de los que dictaron la ley, como se desprende de ella, es proteger al cubano contra el extranjero, y los dos hijos del señor Avila son cubanos de hecho y de derecho, aunque la ley no haya prescripto que los extranjeros, padres de cubanos, pueden trabajar como los nativos, para que puedan criar y educar a sus hijos, hasta su mayoría de edad, los que tienen la obligación de dictar el cumplimiento de la ley, interpretarla y hacerla cumplir, están en el deber, tienen la obligación de subsanar los errores que tenga la misma y de resolver aquellos casos que la misma haya omitido u olvidado con el sentido de la justicia que el propósito del legislador perseguía, ya que serían tan injustos los que la aplicaran, al no tener eso presente; tan inhumanos, de quererlo resolver en la forma que decimos, que convertirían en oprobioso el caso, ya que, por omisión, el que dictó la ley no previó amparar ni supo proteger, no obstante ser ése el único propósito que persigue el tantas veces mencionado Decreto-ley. Y si el señor Avila no salió del trabajo que ocupaba antes de decretarse la ley, y si ésta no determina en ninguna de sus partes que sea sustituído por un cubano, pues que es él solo y el único que trabaja en su departamento de la cantina, el caso ya aumenta en crueldad, en inhumanidad y en impiedad.

Que no necesitando, como no necesitaba, más que un cantinero y siendo éste el señor Avila, ya que las horas que él descansa lo sustituímos nosotros, que sabemos y podemos hacerlo, cosa que no nos impide la ley hemos dado trabajo a un cubano nativo en la cantina, para que sean dos los cantineros y el cincuenta por ciento no tenga en nuestra casa ninguna clase de discusión, aumentando nuestros gastos indebidamente.

Que ante los hechos relatados se deduce, por la insistencia y el empeño de querer despojarnos de un empleado idóneo y competente, difícil de sustituir, a pesar de lo que dice la resolución de esa Secretaría que obra en nuestra poder, que se persigue, no sabemos por quién, hacernos un daño irreparable en nuestros intereses. O que, de no ser así, a quien se persigue enconadamente, violando la ley y el derecho de gentes es a esa Secretaría, que está en el deber, precisamente, de amparar y proteger los intereses de los obreros y los patronos que rinden una obra útil a la República.

Por todas las razones expuestas, señor Secretario, suplicamos a usted, si no cree cuanto se le expone, por persona de su confianza, proceda a una investigación de este caso y comprobado cuanto se le expone, le haga justicia al señor Francisco Avila, a sus hijos y a los que suscribimos el presente escrito.

Respetuosamente de usted, **Martínez y García**, propietarios del café «Central del Cristo».

Esta carta no tiene comentarios. Los lleva en la irrebatible contundencia de las razones que expone. Lo menos que se puede pedir es que los funcionarios encargados de hacer cumplir la durísima Ley se atengan a ella. Ellos no tienen absolutamente ninguna facultad para forjar preceptos que no contiene y que constituyen inexplicables abusos que van abiertamente contra el prestigio de la Secretaría del Trabajo.

TERMINO DE MANERA VIOLENTA, SIN ACUERDOS, LA REUNION DE MINORIAS EN ESPAÑA

12.000,000 DE PESETAS DE PERDIDA EN MURCIA

Millares de familias están en la miseria

La discusión de la ley de restricciones se encuentra casi terminada en las Cortes

MURCIA, julio 18. (WP).—Los técnicos calculan en unos doce millones de pesetas los destrozos causados por las tormentas que arrasaron la fértil vega de Mula.

Las pérdidas afectan a miles de familias que se dirigen a los poderes públicos reclamando auxilios.

ESTA CASI TERMINADA LA DISCUSION DE LA LEY DE RESTRICCIONES

MADRID, julio 18. (WP).—Del articulado de la ley de restricciones presentada por el ministro de Hacienda, señor Chapaprieta, al objeto de que le sirva de base para las economías que se propone introducir en los presupuestos del año próximo, sólo quedan por aprobarse cuatro artículos, los que se cree que lo serán mañana.

Supónese que el sábado se discutirá definitivamente el dictamen de la comisión de los veintiuno que recomienda a las Cortes que sostenga la acusación contra Azaña, ante el Tribunal de Garantías, por su responsabilidad en los alijos de armas, así como el proyecto de ley de emisión de bonos ferroviarios por la suma de 30,000,000 de pesetas.

La minoría agraria, que se reunió hoy en uno de los salones del Congreso, la cual tiene dos representantes en el Gobierno, acordó exigir que el proyecto de reforma de la ley de reforma agraria se discuta antes de las vacaciones estivales. El acuerdo ha causado un gran revuelo, alegándose por otras minorías que semejante pretensión equivale a obligar al Congreso a estar reunido todo el mes de agosto.

Martínez de Velasco, que representa a los agrarios, anunció que la discusión del proyecto en cuestión antes de las vacaciones parlamentarias es un compromiso de honor del partido y agregó que espera contar con el concurso de las demás derechas.

Las izquierdas reaccionaron inmediatamente anunciando que harán obstrucción a toda la labor legislativa en el caso de que se pretenda discutir la reforma durante el verano.

Unas ciento cincuenta mil personas concurrieron al acto de la Derecha Regional Valenciana en el campo de Mestalla

Como contestación al mitin de los elementos izquierdas celebrado domingos antes en el campo de Mestalla, Valencia, uno de cuyos oradores fué el exPresidente del Consejo, don Manuel Azaña, la Derecha Regional Valenciana que dirige el señor Lucia, miembro preeminente de la CEDA, organizó para el día 30 del pasado junio otro acto de propaganda política que congregó en el mismo campo de Mestalla y en la Plaza de Toros un enorme público, como es fácil apreciar en las fotografías que reproducimos.

Aunque los elementos extremistas trataron de entorpecer la organización del acto, realizando actos de sabotage, la fuerza pública hizo abortar la tentativa y los caminos y carreteras, lo mismo que la ciudad y sus alrededores, estuvieron vigiladísimos.

Entre los oradores que participaron en ese grandioso acto figuró el señor José María Gil Robles, Jefe del Partido Acción Popular y de la CEDA, que desempeña actualmente la cartera de la Guerra en el gobierno de Lerroux. Gil Robles tuvo que hablar para el público de la Plaza de Toros primero y después se trasladó al campo de Mestalla, para dejarse oir por el gentío que lo llenaba, lo mismo que a la Plaza de Toros.

Después de manifestar que corresponde al poder público la tarea fundamental de mantener integramente, cueste lo que cueste, el orden material en la sociedad española, agregó:

«Pero suponiendo que la autoridad esté en su sitio, supuesto que el poder público no claudique e imponga el respeto a la ley a altos y a bajos, hace falta llevar a la sociedad un hondo y profundo sentimiento cristiano, un sentido de justicia social que habrá que imponer no para destruir la economía sino para coordinarla no para arruinar a los ricos, sino para en lo posible elevar el nivel de los pobres».

Un inmenso y entusiasta gentío de toda la región levantina y de numerosos puntos de España asistió, en el campo valenciano de Mestalla, al acto organizado por Derecha Regional Valenciana, y al que daba alta significación política la presencia del señor Gil Robles, con la de los señores Aizpún y Lucia, y la confirmada trascendencia que se atribuía al discurso del jefe de Acción opular. Ante la enorme concurrencia se decidió que el acto comenzara en la Plaza de Toros para continuar en Mestalla, hablando el señor Gil Robles en ambos lugares. Una vista del campo de deportes valenciano durante el mitin. Arriba: el Sr. Gil Robles ante el micrófono.

Aprobado el artículo III de la Ley Económica, ayer

MADRID, junio 18. (AP).— Las Cortes se declararon en receso hasta la próxima sesión reglamentaria, después de haber aprobado el artículo III de la ley de economías.

Se dice en España que habrá crisis si no es aprobada la ley sobre la reforma agraria

El Gobierno, por su parte, insistirá en que la Ley Electoral sea aprobada antes de las vacaciones parlamentarias, pues cuenta con diputados suficientes para seguir las sesiones

MADRID, julio 18. AP. La amenaza que ha hecho el Gobierno en el sentido de aplazar las vacaciones parlamentarias hasta que las Cortes discutan todos los proyectos de ley preparados para su inmediata aprobación ha causado sensación entre los diputados, los cuales parecen ahora dispuestos a trabajar activamente con el fin de que las vacaciones comiencen lo antes posible.

La Cámara de los Diputados estuvo hoy concurridísima por vez primera en muchos días y se advirtió actividad entre los legisladores.

Las Cortes aprobaron la creación de una Sala especial en el Tribunal Supremo, encargada de despachar los asuntos de menor importancia y después, sin gran debate, se aprobó el artículo primero de la ley de restricciones por 102 votos contra 4.

Antes de que se reanudara el debate sobre el artículo segundo del citado proyecto, se aprobaron definitivamente varias otras leyes.

Martínez de Velasco ha confirmado al corresponsal de la Associated Press que los agrarios insisten en que la revisión de la reforma agraria se discuta antes de que comiencen las vacaciones, pero se negó a confirmar los rumores que circulan acerca de que se propone precipitar la crisis ministerial a menos de que se acceda a ese deseo de los agrarios. Agregó que los agrarios proponen que la reforma se redacte en un solo artículo con el objeto de facilitar su aprobación.

La Esquerra ha acordado pedir al gobierno que levante el estado de guerra en Cataluña o que, de no ser posible, ayude a que la región repupere la normalidad permitiendo que se vuelvan a abrir los centros políticos y los sindicalistas.

Casanueva manifestó que el gobierno insistirá en que la ley electoral se apruebe antes de las vacaciones, agregando que cuenta con bastantes diputados para que las sesiones continúen celebrándose.

COMUNISTAS HERIDOS EN TIROTEO CON FASCISTAS

SEVILLA, julio 18. AP. Dos comunistas resultaron heridos hoy en un tiroteo con los fascistas. Los participantes huyeron, al acercarse la policía, dejando abandonados a los heridos.

Un ingeniero español expone un nuevo plan para salvar los tesoros sumergidos en Vigo

Para esta empresa se requiere un capital de tres millones de pesetas, suponiéndose que el valor del tesoro hundido con los galeones asciende a ochenta y dos millones de ptas.

MADRID, julio 18. (SE).—El ingeniero español don Manuel Mexó Durán fué encargado hace algún tiempo de dirigir los trabajos para realizar la extracción de varios galeones hundidos en la ensenada de San Simón (Vigo) desde 1702. Parece ser que esta empresa la financiaba una fuerte compañía norteamericana, pero actualmente las relaciones con la citada compañía están rotas y se piensa que se acceda a ese deseo de los agrarios. Agregó que los agrarios proponen que la reforma se redacte en un solo artículo con el objeto de facilitar su aprobación.

La Esquerra ha acordado pedir al gobierno que levante el estado de guerra en Cataluña o que, de no ser posible, ayude a que la región regu-

En septiembre de 1702 la Escuadra de Plata, así llamada por las inmensas riquezas que conducía, compuesta de varios galeones españoles al mando de don Manuel de Velasco y varios navíos franceses de escolta al del conde de Chateau-Renault, procedente de las Indias Occidentales rumbo a España, donde reinaba Felipe V, se dirigía a Cádiz. Declarada la guerra y la escuadra anglo-holandesa sitiando la ciudad, decidieron refugiarse en la bahía de Vigo, donde entraron el 22 de septiembre, internándose hasta la ensenada de San Simón.

La armada enemiga entró en la ría el 22 de octubre y el 28 hizo desembarcos. Rompió la estacada que los españoles habían construído para defender los galeones, y trabaron combate con los barcos de escolta franceses que trataban de impedir su paso. Don Manuel de Velasco, al ver que su escolta era abatida fácilmente por los enemigos y al considerarlo todo perdido, mandó hundir los galeones, siete de los cuales cayeron en poder de los ingleses y holandeses. En total en el fondo de la bahía reposan actualmente 27 cascos, ya que entre españoles y franceses de escolta había 40 y el total de los apresados a ambas partes es de 13. También se encuentra hundido el buque almirante inglés.

El cargamento conducido por la flota lo componían:

Oro, plata, perlas, esmeraldas, amatistas, grana, añil, ámbar, maderas preciosas, algodón, tabaco, pieles, productos farmacéuticos, cacao, azúcar y vainilla. Según algunos historiadores el total de lo desembarcado asciende a cinco millones, pero en realidad no se sabe exactamente. La prensa inglesa se ocupó extensamente del botín tomado en Vigo y en la Gaceta de Londres se publicaron anuncios para dar cuenta de las subastas en las que se vendían al público los objetos cogidos a los galeones apresados en Vigo. En otra sección el mismo periódico publicaba la siguiente gacetilla:

«Si una parte ha sido salvada por los españoles o tomada por los ingleses y holandeses, una parte aún más considerable ha sido hundida con los galeones».

El profesor italiano Alberti dice que el tesoro es de 124,970,600 piezas de a ocho, que traduce en 27.167,513 libras esterlinas. No obstante esto, parece que lo que actualmente cubren las aguas asciende en total a 15 millones de piezas de a ocho y, tomando el valor medio de esta moneda a 5,50 pesetas, el valor del tesoro es de 82 millones de pesetas.

El señor Mexó cree que la recuperación del tesoro se hará con el empleo del aire comprimido. Sabido es que si introducimos un vaso boca abajo en un gran recipiente lleno de agua, y en esa posición lo hacemos descansar sobre el fondo, dentro del vaso quedará una pequeñísima cantidad de agua, debido a que el aire comprimido impide la reascensión de aquella; y si en el fondo del vaso hubiéramos hecho un agujero y a él se hubiese soldado una goma y por ella echamos más aire, esa pequeñísima cantidad de agua que se alberga en el vaso se eliminará totalmente.

El ingeniero Mexó quiere colocar en lugar del vaso un gigantesco cajón, donde se pueda albergar fácilmente uno de los galeones hundidos, aplicar el procedimiento del aire comprimido y poder realizar los trabajos casi en seco.

En cuanto al presupuesto, se puede dividir en dos partes: material y maniobral. Para lo primero se necesitan 1.500.000 pesetas y para lo segundo 500.000, aunque sería conveniente un remanente de otro millón para que los trabajos se hicieran cómodamente. Se considera que el capital debe ser español por el interés nacional de la empresa y porque los tesoros de Indias que venían para España, no deben salir de ella. Hay la intención de que las experiencias dirigidas por el señor Mexó comiencen en el próximo verano de 1936.

Disensión por la reforma de la ley agraria

Los agrarios están resueltos a obtener la aprobación de la ley antes de vacaciones

MADRID, julio 18. (AP).—El acuerdo de los agrarios de exigir que se discuta el proyecto de ley de reforma agraria antes de las vacaciones parlamentarias ha creado un serio problema a las derechas y a las izquierdas, dispuestos éstas a obstrucionar la labor del Congreso en el caso de que tal cosa se intentara.

El Ministro de la Gobernación, señor Portela Valladares, medió en el conflicto, presentando fórmulas de avenencia que no llegaron a aprobarse.

Los jefes de las minorías se reunieron con el presidente de la Cámara y el Ministro de la Gobernación, para tratar de ese asunto, terminando la reunión en forma violenta sin que se llegase a un acuerdo.

El Ministro de la Gobernación indicó la necesidad de que se apruebe la ley de reforma electoral y con este motivo sugirió distintas fórmulas de avenencia, entre ellas la recomendada por el Presidente del Congreso señor Alba, que se someterá mañana al Consejo de Ministros.

LOS AGRARIOS RESUELTOS A OBTENER LA APROBACION DE LA REFORMA DE LA LEY AGRARIA

MADRID, julio 18. (AP).—Se consigna la posibilidad de que se suscite cierto problema en el Parlamento, debido a la actitud de los agrarios, que tratan de obtener la reforma de la Ley Agraria, antes de terminar el presente período legislativo. En el manifiesto conjunto dado a la publicidad por los dirigentes de ese partido, que se encuentra representado en el Gobierno, se dice que los agrarios lucharán enérgicamente por la aprobación de la ley de reformas, en tanto que los jefes de las facciones de la minoría han anunciado, en otro documento similar, «que se opondrán desde el principio hasta el fín a los esfuerzos que se realizan para obtener la reforma».

Martínez de Velasco, ha manifestado que su partido apelará a todos los recursos para obtener la aprobación antes del receso parlamentario, hallando en esto el apoyo del Gobierno.

Mientras tanto, las Cortes continúan activas, habiéndose aprobado definitivamente la ley aumentando la penalidad a los que resulten convictos de espionaje. También se ha aprobado el segundo artículo de la ley de economías.

Un padre y su hijo son condenados a catorce años en causa por asesinato

ZARAGOZA, julio 19. (WP).— El Tribunal de Urgencia ha condenado a catorce años de prisión a Juan Antonio Ruiz y a su hijo Juan Bautista Ruiz, por considerarlos autores del asesinato del secretario del Círculo de Renovación Española del pueblo de Novellas, hecho que ocurrió después de un mitin en el cual había hecho uso de la palabra el exministro monárquico don Antonio Goicoechea, jefe del partido.

MADRID, julio 18. (AP).—Falleció la conocida actriz Amparito Medina, famosa en América a consecuencia de una importante operación quirúrgica que se le hiciera.

RESUMIENDO

COMO SE MATA

Por M. VALERO DE CABAL

REFIRIENDOSE un día a un caso inaudito de huelga, escribía Manuel Bueno:

—El caso es sintomático de esa bárbara insensibilidad en que el marxismo ha hundido a los trabajadores colocándolos frente al capital en rivalidad sin tregua; una rivalidad que les lleva a considerar lícitos los procedimientos de combate que califica de infames en el adversario.

Dijo bien el ilustre escritor. Cada día era más desconcertante, más absurda, más inhumana la situación en que los fariseos del socialismo iban colocando a los trabajadores, no sólo con respecto a las empresas sino a la vida entera de la sociedad. No se trataba ya de reivindicar derechos para los explotados, ni de hacer justicia para los oprimidos; de lo que se trataba era de arrasar definitivamente los principios que rigieron en las sociedades civilizadas y establecer contra ley y derecho un orden arbitrario nutrido del más feroz de los primitivismos; un orden semejante al de la India oscura y misteriosa: únicamente viviran aquellos que procedieran de la cabeza de Brahma, es decir de la casta del socialismo, que ha engendrado la de los nuevos dominadores.

Y así, un día, los brahmanes de la casta nueva se extienden por la haz de España, penetran en sus callizos, en sus hogares, en sus plazuelas y predican y predican a gritos su doctrina:

—¡Hay que destruirlo todo; allí donde haya una ley, una religión, una familia, un estado, una autoridad; allí donde se eriijan los principios del bien, del amor y del respeto, allí iremos nosotros a destruirlos, a derrocarlos!

Eran gentes bisoñas las que les escuchaban y seguían veinte años, dieciocho años, quince años... Edades de rebeldías generosas que no aciertan a encontrar su cauce. De estas gentes bisoñas hicieron los santones del marxismo manadas de hienas; como el inmundo bicho no querían aspirar otro perfume que el de la carroña que excita y sacia su hambre.

Los modernos apóstoles del mal, cuya palabra corroe, cuyo aliento quema, cuyo roce contamina, han sido y son los grandes fracasados del sentimiento masculino, los que no pudiendo satisfacer sus codicias se dan al oficio de aventadores de la nefasta simiente del odio. ¿Qué surco más fonge y más caliente que el de las inteligencias juveniles?

Así surgieron las juventudes del puño amenazador y la camisa roja. Así vienen sucediéndose en inacabable, deprimente lista, los crímenes que se califican siempre de sociales.

Los machuchos profesores que formaron esta juventud roja les cegaron toda fuente de belleza, nobleza y heroísmo. En sus conciencias, a medio formar aún, les impidieron admitir enseñanza alguna que no hablara del fuego, de dinamita y de la muerte.

El supremo ideal del hombre archimoderno, según los intérpretes de Marx.

Y la cruzada de barbarie dió su fruto; ópimo fruto, por y para desdicha y ludibrio de la España magnífica de ayer. La pistola del atracador, la bomba del terrorista, la ametralladora de los que asesinaban en grupo impusieron su ley de espantos y muertes, de miserias y orfandades. Caían los hombres que sostenían la santa verdad de que el trabajo es paz, deber, y hasta gratitud; caan las mujeres y los niños que nunca sospecharan que su fe, su inocencia y su gracia provocaran el rugido y la dentellada de la bestia.

España pudo llorar mucho tiempo este su alumbrar de monstruos. España no ha enjugado sus lágrimas aún... Todos sus caminos muestran aún —como en la histórica sala de la Alhambra— la mancha oscura de la sangre fratricida.

El hartazgo brutal que se dió al pueblo, de materialismo estupido, no pudo producir más quintaesencia que la del pistolero que mata a sueldo y la de estos profesionales de la bomba que marcan sus pasos con regueros de sangre y lágrimas de carnes atomizadas y de ruinas en montón. Quiso borrarse a Dios de la vida del pueblo y ocurrió lo que afirma Berdiaeff:

—En cuanto se borra a Dios del horizonte de la humanidad, se borra al hombre también.

Se borra al hombre y se engendra a la fiera; borra al hombre bestializando su sentir, rayendo de su educación cuanto pueda inclinarle a la comprensión, a la tolerancia, a la ternura. Se exaltan el egoismo, la crueldad, y la dureza; se proscribe la idea religiosa y se enseña a odiarlo todo con un sentido trágico cuyas consecuencias no han podido ser más lúgubres.

El fanático Lunacharski predicaba el exterminio de los cristianos porque «en su religión se manda amar y perdonar». La nueva ley de este y de otros bárbaros impone y dicta el rencor y la muerte.

Y el rencor —víbora adormecida en el corazón de muchos envenenadores de pueblos— destiló su ponzoña hora tras hora en lo que han dado en llamar proletariado, sin detenerse a contar la triple cifra de obreros que repugnan la violencia y el crimen. Pero bastaron unos miles de alucinados para apretar la masa rebañega, la masa que obedecía a la sugestión y a la oferta del instante, no a la convicción de lo pregonado ni al alcance de lo prometido puesto que las verdaderas, las únicas redenciones, llegaban sólo para los jefes cuya próspera fortuna se alzaba sobre las piedras de dolor de innúmeros hogares que se hundían en la miseria tanto cuanto escaseaba el trabajo, se perseguía a los que podían ofrecerlo y se aniquilaba una burguesía para crear otra de advenedizos sin más conciencia que la de sus fracasos y despechos...

Así llegamos a la revolución tanto tiempo prometida, tan espaciosamente preparada. Así todos los gritos, todas las amenazas, todos los crímenes que constituyeron la historia de dos largos años, culminaron en un concierto infernal cuyo fondo temático era siempre el mismo: resplandor de incendios, vomitar de metralla, silbar de plomo, borbotar de sangre.

Un martirologio estúpido y estéril dictado por los modernos neroncillos ambiciosos y satánicos: estúpido porque en él cayeron más inocentes que culpables y porque los victimarios, extremando su cobardía, huyeron a esconderse bien lejos del teatro de sus horrores; estéril, porque esta maldecida simiente del crimen arraiga en tierra falsa y por días efímeros. Un martirologio que repasará ya siempre con espantos y duelos la hidalga y magnífica Asturias, la siempre confiada y dadivosa Asturias a la que unos bárbaros, locos del veneno del plomo, hicieron retroceder durante un novenario trágico a la jungla de los chacales.

Oviedo será aún por largos días la ciudad del dolor. Sus hogares en luto, sus huérfanos llorosos, sus calles truncas; las fosas de sus necrópolis ahitas de cadáveres, serán las mil bocas que lancen el escalofriante, el encendido, el justo anatema contra los malvados que lanzaron sobre ella a la horda en la que, si hubo fieros lobos, no faltaron los engañados corderos.

Es desmentida la detención de López Ochoa

Este General sufrió leves lesiones a causa del vuelco del auto en que viajaban

ZARAGOZA, julio 18. WP. En un pueblo cercano a esta ciudad hubo de volcarse el automóvil en que se dirigía a Barcelona el general López Ochoa, resultando levemente herido dicho militar.

La máquina recibió ligeros desperfectos que no le impidieron continuar viaje.

FALSOS RUMORES SOBRE LA DETENCION DE LOPEZ OCHOA

MADRID, julio 18. AP. Los rumores relacionados con «la detención del General López Ochoa, por habérsele ocupado gran cantidad de armas y municiones en el automóvil de su propiedad que chocó en la carretera de Barcelona», han sido desmentidos por el ministro de la Gobernación, Portela Valladares, el cual manifestó que los pertrechos ocupados en el carruaje del general habían sido perfectamente inventariados en Barcelona, para su transporte en el mismo auto.

Se venía diciendo que el General se encontraba disgustado porque se le retirase del mando activo. En el choque sufrió contusiones en la cabeza y el cuerpo.

Se han devuelto al Estado 12.495 pesetas robadas

El Castillo de San Fernando de Figueras, es restaurado para los presos políticos

MADRID, julio 18 (SE)—En el Ministerio de Hacienda facilitaron copia de un telegrama enviado por el delegado de Hacienda de Badajoz al subsecretario de este departamento en el que se da cuenta de que el arcipreste de Almendralejo ha entregado 12,495 pesetas, que han ingresado en Tesorería.

Esta cantidad fué entregada a dicho sacerdote bajo secreto de confesión por un contribuyente por daños causados al Estado.

GERONA, julio 18. (SE).—Desde hace muchos días se viene trabajando en el castillo de San Fernando de Figueras, donde se realizan importantes obras. Esta semana, los trabajos han tomado gran incremento, ignorándose el objeto de la restauración del edificio si bien se cree que dicho castillo será habilitado para cárcel de presos políticos.

LAS PALMAS, julio 18. (SE).—Comunican de la isla de Lanzarote que cuando se hallaba cogiendo hierba en un risco, en el lugar llamado Guatiza, término municipal de Haria, el joven Francisco González Betancourt, de diez y nueve años, perdió pie al afianzarlos sobre un saliente del risco, cayendo al fondo de un barranco de cincuenta metros de profundidad. Quedó muerto en el acto.

OFRECEMOS MARCOS

para pagar sus facturas a los importadores de mercancías alemanas a un precio ventajoso

Teléfono A-9539

No sufra más: si el mal es del ESTOMAGO, hígado, VESICULA, COLITIS o intestinos

úlcera gástrica y duodenal,

¡¡¡ Bismágen lo sanará. !!!

Si ha tenido Ud. fracasos con otros remedios, olvídelos; la Salud comienza en la primera cucharadita del polvo "Bismágen". Ensaye con un frasco de este maravilloso patente moderno y

bendecirá la hora en que decidió tomarlo.

PREMIER registered The Peak of Quality — Esta marca distingue a las camisas de la más alta calidad

M.E.C.D. 2016

¿COMEZÓN EN LOS PIES?
alivio pronto y seguro
Hay una temible infeccion—herpes—que comienza por ardor y grietas entre los dedos. ¡No se exponga! Use Absorbine, Jr. que mata esos microbios alivia y mejora. 4as
Absorbine Jr.

Brillante homenaje le fué tributado al Athletic de Bilbao en el "Centro Vasco"

(PAGINA TRECE)

HOY EN EL FRONTON JAI-ALAI: ESQUIVEL Y VALLEJO vs. CREUS Y SALAZAR

Grupo de estrellas deportivas del mundo que están marcando el paso en sus respectivos sports. En la combinación aparece Mrs. Helen Wills Moody, campeona femenina de tennis; King Levinsky y Joe Louis, que han sido firmados para enfrentarse el 7 de Agosto en Chicago; el pitcher Wesley Ferrell del Boston Red Sox, que ha sido el primer lanzador en alcanzar 14 victorias en la temporada; después tenemos a Ralph Flanagan, en quien descansa el futuro de los ingleses en la copa Davis, famoso nadador de 17 años, que ha impuesto varios records en Miami; más tarde a Jesse Owens y su conquistador Eulace Peacock, que se destacaron en el meet atlético del Big Ten, y por último a Bunny Austin.

DESDE EL BULL PEN

El desliz de los New York Gigantes ha de provocar un final interesante en la lucha de la Liga Nacional

Por GALI

Pese al «sliding» de estos últimos días, casi todos los peritos del baseball están concediendo ya el pennant de la Liga Nacional a los New York Gigantes... Dicen que los Terry-men tienen el mejor conjunto de bateadores que se recuerda en las Mayores desde que los Yankees exhibieron aquella famosa hilera de asesinos de pitchers en 1927, y aseguran que si el pitching se mantiene consistentemente, será fácil para el club asegurar el gallardete... Antes de hablar así, empero, no estará demás que los peritos recuerden que el New York sostuvo mayor ventaja el año pasado y perdió ante el final impresionante de los Cardenales... Dimos a los Gigantes para ganar, y tenemos la impresión de que la selección no fallará, pero queremos advertir esto a los leales del club: antes de que este triunfo cristalice, los Pájaros Rojos de Sam Breadon han de dar mucho que hacer, y puede que lleguen a ocupar el primer lugar en cualquier momento del mes de Agosto!... A los Cardenales le ayuda una cosa en su pretensión de alcanzar a los Gigantes... Los hermanos Dean no han pitcheado gran cosa todavía, y es natural que ofrezcan buenas exhibiciones en el resto de la season!... Los pitchers del New York, en cambio, han venido gozando de una buena temporada desde el mes de Abril!

Los periódicos de Wáshington dicen que la controversia del pitcher Earl Whitehill con el infielder Travis, es una de las causas que mantienen al Wáshington muy lejos de la primera división en la Liga Americana... Johnny Allen, pitcher de los Yanks, explica su éxito de este año frente a la troupe de Walter Johnson, asegurando que desde la época de la colonización los Allens siempre han sido un enigma para los Indios!»... Incidentalmente, los bateadores de la Liga Americana no se ocultan para declarar que Allen tiene este año tanta velocidad como Vernon Gómez... Y los players de la Liga Nacional que se enfrentaron con Gómez en el juego de las Estrellas dicen que Vernon les sirvió ese día las pelotas más veloces que han visto en la temporada de 1935... El comeback de Allen es uno de los accidentes más afortunados que han tenido los Yankees este año... En 1934 Allen ganó cinco juegos y perdió dos... Su brazo estaba completamente muerto, y se decía que había terminado su carrera en el Big Show... Durante el invierno varios clubs de la Liga hicieron proposiciones por sus servicios, ofreciendo a cambio buenos outfielders que pudieron aumentar más el punch del New York, pero Mc Carthy escuchó entonces las palabras prometedoras del propio Johnny, le retuvo en el club y ahora está cobrando sabrosamente los dividendos..

Lo único malo de Allen es su temperamento... Los umpires de la Liga Americana dicen que Johnny inicia los choques peleando con sus propios lanzamientos, y acaba por disgustarse hasta con los fans... Johnny explica estos arranques asegurando que todo lo debe a que desde muy niño tuvo que aprender a pelear para ganarse la existencia... Su madre lo dejó recluido en un orfelinato de North Carolina, y desde entonces ha venido luchando en la vida para triunfar... Los Dodgers de Brooklyn acaban de protestar un juego de la Liga Nacional, asegurando que el umpire Moran faltó a las reglas del juego... Según la versión que nos llega del encuentro, Paul Derringer, pitcher del Cincinnati, fué al bate para abrir el tercer inning de un juego con los Dodgers... Watson Clark lo dominó y Paul elevó un fly que estaba destinado a caer en la misma línea de home a primera... Al López le fajó a la pelota, pero en los precisos instantes de hacer la cogida recibió un golpe en el hombro de Derringer, que corría hacia la inicial... La pelota cayó al suelo por un error y el umpire Moran declaró «safe» a Derringer en primera... Los Dodgers han protestado, asegurando que el inciso octavo de la regla 49, dice: que será declarado out todo corredor que interfiera con un oponente que está a punto de realizar una cogida, existiendo cláusulas especiales que le permiten desviarse ligeramente para seguir hacia la base que busca.

Manolo Domínguez irá al box del Teléfonos en el juego de mañana, en el V. T. C.

El veterano lanzador derecho ha pedido su chance al manager Picazo, asegurando estar en muy buena forma. García, pitcheará por el Cubaneleco. Gran programa dominical

FORTUNA VS. YARA EN EL TURNO ESTELAR

Manolo Domínguez, veterano pitcher derecho de los azules del Teléfonos y M. García, del Cubaneleco, centralizarán la opinión general de los fanáticos en el choque anunciado para mañana sábado en los terrenos del VTC, entre esos dos equipos en opción al campeonato de la Liga Nacional de Amateurs.

Manolo, otra vez en su forma brillante de 1927 y 28, cuando resultó uno de los ganadores más consistentes de la Liga Nacional, ha pedido a Picazo la selección para abrir su primer juego del año, y parece convencido de que dominará fácilmente a los eléctricos para proporcionar al team la victoria que le hace falta en la campaña.

«Estoy en magníficas condiciones y creo que ganaré mi primer juego oficial del año»— ha dicho Manolo en estos días. «Tengo el brazo en excelente forma y las bolas me están rompiendo con la misma precisión de antes. Además, ya ha desaparecido por completo el catarro que me dominaba, así pues, el sábado estaré listo para detener al Cubaneleco si Narcisín me da la designación».

Picazo, desde luego, buscará la manera de ganar el juego y si Domínguez está listo para ir a la lomita, le confiará esa difícil misión, teniendo buen cuidado de quedar él en el bull-pen para algún caso de emergencia.

El popular «No hits, no runs» Mercadefe será colocado en el outfield, en el center, para aprovechar su buen batting.

EL MATCH A LAS TRES

El match Cubaneleco-Teléfonos será ofrecido a las tres de la tarde, y su desarrollo brindará a los fanáticos momentos de intensa emoción. El team eléctrico está practicando mucho desde que Lopito se hizo cargo de él, y se yé que mejora en su juego.

Todavía no es la máquina perfecta que se necesita para aspirar al pennant—desde luego —pero el team se desenvuelve bien y demuestra mucho espíritu de batalla, que es precisamente una de las cosas que puede marcar la diferencia entre una derrota y una victoria en un choque deportivo.

García, que bajo la dirección de Lopito está aprendiendo a combinar bien sus lanzamientos, procurando mantener la pelota constantemente a la altura de la rodilla del bateador, irá probablemente a la goma por los eléctricos para hacerle frente al veterano Domínguez.

Y EL DOMINGO...

Esto, en lo que se relaciona al sábado por la tarde; que el domingo tendremos en perspectiva un interesantísimo doble header combinado bajo la siguiente base:

2.00 Atlético vs. Regla.
4.00 Yara vs. Fortuna.

Los dos encuentros, como se ve, son de enorme importancia y pueden provocar una interesante alteración en el estado de los clubs.

Los Tigres del Atlético, como dijimos ayer, presentarán caras nuevas en su line up, figurando entre ellas el veterano Colinó, que fué siempre un bateador consistente en la Liga Nacional de Amateurs, y el Regla, necesitado de ganar para mantenerse en la primera división, enviará nuevamente a Comellas a la lomita, nuevamente a Comellas a la lomita, seguro de que el muchacho responderá esta vez en la forma debida. Comella ha saltado del box en sus tres últimas salidas, pero, esta semana está haciendo prácticas consistente y el domingo irá al box para pitcherar inteligentemente.

El game estelar del domingo, a cargo de los teams del Fortuna y Yara ha de reunir inmensa legión de fanáticos en el VTC. Los Yaristas están a medio juego del Hershey y necesitan ganar de cualquier modo para sostener en alto sus aspiraciones. El Fortuna, por su parte, está seguro de mantener el viejo «jinx» sobre sus rivales, y enviará a la lomita a Julián García, que debutó con estupenda efectividad para asegurar el triunfo.

Los dos clubs, dotados de muy buenos jugadores, deben ofrecer un choque estupendo.

EN HERSHEY

Los líders de la Liga que se ven perseguidos peligrosamente por el Yara y otras novenas, a pesar del esfuerzo que realizan por asegurar el pennant, recibirán en sus terrenos la primera visita del año de los Marqueses del VTC., esperando dominar al efectivo Decall, que será el encargado de pitcherarles.

Felo Suárez irá al box por los azucareros.

EL SAN ANTONIO JUEGA OTRA VEZ EN "LA TROPICAL"

Un buen programa de juego habrá el sábado en el Stadium Cerveza Tropical, en disputa por el campeonato de base ball de la Liga Social de Ciuba.

Mañana sábado veinte, en el turno de apertura, se enfrentarán el A.D.C. que está ahora jugando su mejor pelota, y tiene deseos de subir, con el Acción Republicana, que ocupa el segundo lugar del Campeonato. La lucha ha de ser de las «calienticas». Ambos conjuntos tienen buenos pitchers, siendo seguro que «Ballena» Mendizábal ocupe el box por el club que preside Graupera. «Juanillote» quiere demostrar que su «flus» como pitcher es de primera calidad, por eso se ha preparado convenientemente. Además tiene el A.D.C. a otro pitcher de Banagüises, Elías Villanueva, de mucha velocidad y a Antonio Mesa que ya ha cogido su forma.

En cuanto a «Acción Republicana», tiene a Boffill en cancha. Además a Chelo Beltrán, que es todo control y efectividad.

TRANVIARIOS Y SAN ANTONIO

El match «cumbre» es el del cierre, entre el Deportivo de San Antonio y el Havana Electric.

Los de San Antonio están jugando con una pimienta y una agresividad sorprendente y están dispuestos a no bajar del primer peldaño, pero los «tranviarios» que siguen trabajando con verdadero entusiasmo, harán lo indecible por salir airosos en esta fuerte lucha de mañana.

Habrá un fenomenal duelo de lanzadores, entre dos pitchers que están en su máxima eficiencia. Los dos son zurdos, se trata de Pedrito Ruiz por los «trolleros» y de Mario Morera. Los dos son pequeños de estatura, pero grandes lanzando strikes y bolas para home.

En los actuales momentos, Pedrito sigue invicto con sus cuatro triunfos consecutivos y Morera tiene seis victorias y una sola derrota. Si vence Morera, en este duelo, pasará a ocupar el primer lugar de los lanzadores.

ACABO ROWE CON EL BOSTON RED SOX GANANDO 8 POR 0

Ningún Media Roja pasó de la intermedia en el desafío que tuvo lugar ayer en Boston

BOSTON, julio 18. (AP.)—Los Tigres de Detroit, con el escolar Rowe en el box, acabaron hoy con los Medias Rojas de Boston, derrotándolos con un score de 8 por 0.

En este match solo un Media Roja llegó a la intermedia, y ello no fué hasta el noveno inning, cuando el triunfo estaba asegurado. Rowe sólo permitió cinco hits.

El score:

DETROIT

	V.	C.	H.	O.	A.	E.
White, cf	4	2	1	6	0	0
Cochrane, c	5	1	1	2	0	0
Gehringer, 2b	4	1	0	3	5	0
Greenberg, 1b	4	0	1	8	1	0
Goslin, lf	5	0	1	2	0	0
Rogell, ss	3	0	0	2	1	0
Fox, rf	5	1	1	2	0	0
Owen, 3b	3	1	0	1	2	0
Rowe, p	3	2	3	1	0	1
Totales	36	8	8	27	9	1

BOSTON

	V.	C.	H.	O.	A.	E.
Melillo, 2b	4	0	1	3	2	0
Cooke, cf	4	0	0	2	0	0
Johson, lf	4	0	1	3	0	0
Cronin, ss	4	0	1	1	1	2
Miller, rf	»	0	1	2	0	1
R. Ferrell, c	3	0	0	9	1	0
Werber, 3b	3	0	0	4	1	0
Dahlgren, 1b	3	0	1	2	1	0
W. Ferrell, p	2	0	0	1	0	0
Totales	30	0	5	27	6	3

Anotación por entradas:
Detroit .... 030 020 003—8
Boston .... 000 000 000—0

Empujadores: Greenberg 2, Goslin 2, Rowe 2, White. Three base hit Rowe. Double plays: Owen a Gehringer, a Greenberg, Rogell a Gehringer a Greenberg. Quedados en bases: Detroit: 8, Boston 4. Bases por bolas: Rowe 1, W. Ferrell, 7. Strike outs: 1, W. Ferrell 7. Umpires: Ofens, Summers y Quin. Tiempo: 2h.

VENCE EL WASHINGTON CON NEWSON EN EL BOX

WASHINGTON, julio 18. (AP.)—Mientras Buck Newson dejó en ocho hits a los Medias Blancas, los Senadores le Washington batearon 12 para vencer a los Chisox con score de 6 por 4 en el primer match de la serie.

La anotación por entradas fué:

		C.	H.	E.
Chicago	000 111 100—	4	8	2
Washington	002 300 10x—	6	13	2

Baterías: Salveson, Tietje y Sewell; Newson y Bolton.

RUFFING FLAQUEO EN EL DECIMO Y PERDIO EL N. Y.

NEW YORK, julio 18. (AP.)—Charley Ruffing se debilitó mucho después de haber permitido cinco hits a los Browns durante diez innings y seguidamente Pat Malone fracasó como relief y los New York Yankees perdieron un juego muy importante con los Browns de San Luis con score de 4 por 1.

SAN LUIS

	V.	C.	H.	O.	A.	E.
Lary, ss	4	0	2	4	3	0
Burns, 1b	5	0	0	10	2	0
Solters, lf	5	1	1	6	0	0
Coleman, rf	5	1	1	2	0	0
West, cf	3	2	2	4	0	0
Hemsley, c	4	0	1	3	1	0
Clift, 3b	4	0	1	3	1	0
Burnett, 2b	4	0	0	3	3	0
Coffman, p	5	0	0	1	2	0
Totales	39	4	8	33	11	0

NEW YORK

	V.	C.	H.	O.	A.	E.
Combs, lf	5	0	2	2	0	0
Rolfe, ss	5	1	3	2	6	0
Chapman, cf	4	0	1	4	0	0
Gehrig, 1b	4	0	1	12	0	0
Lazzeri, 2b	5	0	0	3	4	0
Dickey, c	5	0	0	6	2	0
Selkirk, rf	5	0	2	3	0	0
Saltzgaver, 3b	4	0	1	1	0	0
Ruffing, p	4	0	0	0	1	0
Malone, p	0	0	0	0	0	0
Deshong, p	0	0	0	0	0	0
Totales	41	1	10	33	13	0

ANOTACION POR ENTRADAS

San Luis .... 000 010 000 03—4
New York .... 100 000 000 00—1

SUMARIO

Empujadores: Chapman, Burnett, West 2, Clift. Two base hits: Lary, Clift. Three base hit: Rolfe. Home run: West. Sacrifice: Chapman. Double play: Rolfe a Lazzeri a Gehrig. Quedados en bases: San Luis 8, New York 9. Bases por bolas: Coffman 1, Ruffing 4, Malone 2. Strike outs: Coffman 1, Ruffing 5. Tits: a Ruffing 8 en 10 1-3 innings; Malone, 0 en 0; Deshong, 0 en 2-3. Pierde: Ruffing.

CONTRA LAS AFECCIONES DE LA PIEL
Mitigal
BAYER

SPORTS DIARIO DE LA MARINA SPORTS
PAGINA DOCE LA HABANA, VIERNES, 19 DE JULIO DE 1935 AÑO CIII

Los atletas del más glorioso de los equipos españoles, "Los Leones del Norte", fueron muy agasajados durante todo el día y la noche de ayer

Las cervecerías La Tropical y La Polar recibieron a la Delegación ofreciéndoles sendos refrigerios. También fueron obsequiados en la Casa Arechavala. Paseo por La Habana. Visitas

(Por «PETER»)

Desde las primeras horas de la mañana de ayer tenemos entre nosotros como huéspedes de honor a los atletas del Athletic de Bilbao el más aguerrido y más glorioso equipo de balompié de España. Vinieron en el «Iberia», de la Hamburguesa, y hoy en horas de la tarde continuarán viaje a México, en donde como ya saben nuestros lectores, van a jugar una serie con los equipos Necaxa, España y América.

Decir Athletic de Bilbao; es como mencionar casi el ABC del futbol hispano. Y la mejor demostración de lo que decimos, es que abordo, mientras los muchachos arreglaban sus papeles para bajar a tierra, los más destacados aficionados hablaban de los primeros pasos del futbol en la península, que datan, si nuestra memoria no falla, desde el año de 1895, que fué cuando lo introdujeron, entre otros, Carlos Castellanos, Juan Astorkia, Enrique Goiri y Alejandro Acha, después de haber estado en Inglaterra.

Han llegado a la Habana, los decanos del futbol. Y ya está dicho el motivo por el que desde alta mar dedicaron un saludo a la afición cubana por mediación de DIARIO DE LA MARINA. Todo entre decanos. Por cierto que con la llegada de estos atletas nos convencemos una vez más que no hay más definición que la palabra de futbol para el deporte; balompié, como decimos muy a menudo por aquí, y como quería Mariano de Cavia, que se dijera, está en desuso.

LOS QUE VIENEN

Una nutrida comisión subió al barco a dar la bienvenida a los jugadores. Representaciones de la Asociación Nacional de la República de Cuba, Federación de Futbol de la Habana, Centro Vasco y Prensa. La primera persona con quien tuvimos el gusto de cambiar las primeras palabras fué con el señor Pedro Mateache y Quintana, que viene como Presidente de la Delegación, persona muy culta y entendido además en estas jiras en las cuales se necesitan muchos poquitos para triunfar. Y Mateache, lo garantizamos, triunfará en esta nueva salida de España de un equipo vasco, y borrará sin duda alguna aquella mala actuación de otro grupo que salió de juerga por la Argentina.

Como Entrenador del equipo viene el titular, Patricio Caicedo, a quien ya nuestros aficionados conocen por haber estado en la Habana cuando nos visitó el Deportivo Español de Barcelona. Caicedo, y hablamos con conocimiento de causa, pues vimos el trabajo de entrenamiento que hizo en el «Campo Polar», ayer a la caída de la tarde, es un entrenador moderno, un hombre en fin, que ha echado por tierra todo cuanto escribió Pedro Rico en su libro «El Sport en España».

Y como jugadores: Gregorio Blasco, José Iraragorri, Guillermo Gorostiza, Leonardo Cilaurren, José Muguerza, Luis Zabala, Agustín Souto, (Bata); Angel Careaga, Roberto Echeverría, José Izpizua, Gerardo Bilbao, Martín Calvo, Hermenegildo Elices, Isidoro Urra, Luis Gómez, Isaac Oceja, Edmundo Suárez. Diecisiete equipiers, a todos los cuales vimos ayer con el jersey glorioso de los Leones del Norte, practicando con el mismo entusiasmo que lo harían en San Mamés. Había llovido mucho, el campo estaba como les gusta a los vascos...

La labor defensiva de los dos guardametas nos gustó mucho. Y en cuanto a rapidez y toque de balón, que no otra cosa se pudo advertir en la corta práctica, podemos decir, que en el conjunto anotamos una rapidez como la que en otros tiempos podían desarrollar Alcántara, Zamora, Otero, Samitier, Moncho Gil, Posada, Peña, Acedo, Arrate, Caballero; León, Emery, Argüelles, Blauste, Sesúmaga... Y con relación a lo otro, al toque de balón, creemos, y juzgamos sólo por la práctica de ayer, que Iraragorri es el hombre.

En entrenamiento se concretó a correr una vuelta por el campo, unos ejercicios calisténicos y un poco de balón. Práctica de pases largos por alto, que es la característica del Athletic de Bilbao, la misma a la que tanto ha cantado Luis Andrés en su obra literaria «En Torno al Foot Ball».

La mayor parte de los muchachos son fuertes. El Dr. Tissié ha dicho «Se anda con los músculos, se corre con los pulmones, se galopa con el corazón, se resiste con el estómago y se llega con el crebro», y eso se nos ocurre a nosotros sólo puede escribirse después de ver un conjunto de atletas fornidos como esos que vienen representando a Bilbao.

VISITAS QUE HICIERON

De los muelles de la Ward Line, salieron los jugadores del Athletic de Bilbao con rumbo a la casa de Arechavala, la antigua mansión de «La Discusión», donde hoy sienta sus reales la firma industrial del ron «Havana Club». Allí se invitó a los atletas y sus acompañantes con bocaditos y con uno de esos cocktails que avivan. Nuestro buen amigo Rafael Bosso cumplimentó a todos con su habitual cortesía, saliendo de aquella casa muy contentos.

A continuación se llevó a la Embajada Deportiva a un paseo por el Prado. Presidía la comitiva la máquina del señor Celestino Joaristi Presidente del Centro Vasco, quien conjuntamente con el Secretario Gabiña y otros entusiastas directivos, no podían negar la gran contentura que sentían en ver a sus paisanos. Caras que traen remembranzas halagüeñas...

Después continuaron las visitas y tocó en turnos a las sociedades en las cuales había que enseñar a los muchachos: Miramar Yacht Club, Habana Yacht Club, Vedado Tennis, Country Club, Biltmore, American Jockey Club.

UN FUERTE REFRIGERIO

A las doce estábamos en el gran Stadium Cerveza Tropical, estadio que encontraron muy bonito, pero que no pocos se extrañaron de que tuviera un pedazo si nhierba, y que ni sabían que era para jugar base ball. Extrañeza que no nos llamó la atención porque en España no hay ninguno. Allí el base ball apenas si se conoce, luego todos los campos son exclusivamente para el futbol. Del Stadium pasamos a los bellos jardines en donde se les invitó con bocaditos, dulces y lagüer. Por cierto que parece que el paseo les abrió el apetito a los excursionistas.. y también a sus acompañantes, y como los comestibles desaparecieron como por encanto, alguien que no es bobo, ni se hace de la vista gorda, el señor Zabaleta, «corriendo y volando», como dice el cantar mexicano, se fué a la Habana y trajo chorizos y sardinas para todo el mundo y su tío. Y eso, roclado con la buena, fresca y fría Cristal, fué como un banquete.

EN EL CAMPO CERVEZA POLAR

Por la tarde se hizo una visita al Central Toledo en donde nos encontramos a otro vizcaitarra famoso, al popular Miguel de Sena, viejo Lobo de Mar, que consiguió muchos triunfos al Fortuna cuando tenía yatismo, y ahora los consigue para el Miramar. Sena, que es químico azucarero, según nos dijeron, como todos los que estaban en el Central —que ahora se dedica exclusivamente a la refinería—, se entusiasmó al ver a los muchachos, los cuales a él se les antojó que eran nietos futbolísticos, pues cuando él comenzó a dar patadas al balón bajo el mismo cielo, no habían ni nacido.

Del Central Toledo fueron los muchachos nuevamente al Stadium Cerveza Tropical. Tenían pensado practicar media hora en cada campo, pero como llovió tanto, esperando que escampara, se hizo tarde, y hubo que marchar al Campo Cerveza Polar, donde además había otro lunch.

Después de la práctica, de la cual ya hablamos más arriba, jugadores y acompañantes pasaron al salón «Trimalta», en el que estaban los señores Dr. Nicolás Sierra Pene Gutiérrez, Rodríguez Feo, Alvariño.... ¡y cómo iba a faltar!, Pepito Ibarguengoitia. Una amplia mesa en forma de I con enormes fuentes cargadas de queso, pierna, mortadella, embuchado, aceitunas aliñadas, pan, cerveza. En fin, otro banquete. Y como en La Tropical, habló Pérez Táramo, en La Polar dirigió un saludo a la muchachada española, el Dr. Nicolás Sierra.

Cuando salíamos de la Cervecera Internacional, ya anochecía.

EL BANQUETE DE ANOCHE

La fiesta final del programa que confeccionó la Directiva del Centro Vasco para homenajear a los futbolistas españoles, fué un banquete que se ofreció en los salones de Prado 125. Magnífico broche de oro, pues la fiesta constituyó un éxito en todos sentidos, y hubiera alcanzado mayores proporciones de haberse contado con un local más amplio que el de los vascos.

Más de trescientos comensales participaron del homenaje.

El menú, exquisito.
Cocktail «Havana Club», Arechabala
Entremés variado.
Langosta vinagreta.
Chilindrón de cordero.
Ensalada de lechuga y rábanos.
Postre: Tortoni.
Vino Ederra.
Cervezas, Tropical y Polar.
Café y tabacos.

MUCHOS BRINDIS

Al final fueron muchos los que hicieron uso de la palabra. Rompió el fuego Mr. William A. Campbell, representante de la FIFA., en Cuba, quien fué el primero en ensalzar a los españoles, y trayendo a colación un detalle de otro banquete celebrado en Cuba en análogas circunstancias. Le siguió en el uso de la palabra el señor Pedro Mateache, Directivo del Athletic de Bilbao, que viene con la representación del equipo, quien se concretó a dar las gracias por el cariñoso recibimiento, así como por todas las muestras entusiastas de admiración que se le habían rendido a los muchachos durante las horas que han estado en La Habana.

Hablaron después, por el turno que vamos a nombrarlo, los señores Manuel Vila, Presidente de la Federación de Futbol de La Habana; Manolo García, Auxiliar de la Federación; Lucio Fuentes, de la Juventud Asriana y José Díaz Landrove, del Deportivo Hispano América.

Vamos a reproducir el discurso del señor Manolo García, ya que lo hizo en nombre de la Federación del Futbol de La Habana.

Señores Representantes del Athletic de Bilbao, señor Presidente del Centro Vasco de La Habana, señores todos:

Tener entre nosotros—siquiera sea por breves horas—a los llamados «Leones del Norte», la más genuina representación del futbol hispano y de una juventud que se afana en las hermosas luchas del deporte para vivificar su cuerpo y su espíritu, cumpliendo el sabio precepto de «Mens sana in corpore sano», es para las organizaciones futbolísticas cubanas, un alto honor que nos complace en extremo.

Y decimos que sois vosotros—recia y vigorosa muchachada del Athletic de Bilbao—la más genuina representación del futbolismo hispano, porque podéis sentir el orgullo de haber realizado las más estupendas hazañas en los campos deportivos de la Madre Patria; porque en un pasmoso alarde de capacidad física, de voluntad y de nobles condiciones para la práctica del deporte, habéis conquistado trece veces el campeonato de España; y, porque recordando las epopéyicas jornadas de Amberes, donde la ciclópea figura de Balauste era un magnífico exponente del vigor y fortaleza de toda una raza, contribuisteis en mayor parte a la consagración de la «furia española», asombrando al mundo entero.

Desde los primeros pasos vacilantes del futbol español, empezó a perfilarse con fuertes caracteres la grandeza deportiva del Athletic de Bilbao. Fué el 8 de abril de 1908 cuando conquistó el primer campeonato de España, en lucha con el Madrid, al que venció por 3 a 2 merced al esfuerzo titánico de once bravos que se llamaban: Acha, Silva, Arana, Goiri, Cockran, Ansoleaga, Sota, Montejo, Astorquia, Cascaux y Evans. Once bravos, decimos, de los que heredaron temple heroico y la voluntad indomable las demás brillantísimas generaciones de futbolistas del Athletic de Bilbao, pasando por Pichichi, Sozúmaga y Larraza que cayeron vencidos en plena juventud, hasta llegar a los que por décima tercera vez obtuvieron el campeonato de España frente al Madrid nuevamente, venciendo por 2 a 1 en Barcelona. Sus nombres, familiares para todos aquellos que tienen entre sus devociones el amor por el futbol, son: Blasco, Castellanos, Urquiza, Cilaurren, Muguerza, Roberto, Lafuente, Iraragorría, Souto, Unamuna y Gorostiza.

Las grandes corrientes de afecto entre Cuba y España, el mutuo cambio de calorías sentimentales entre los que vivimos allende y aquende el mar, nos hace disfrutar como propios los triunfos y victorias que conquistáis.

La Federación de Futbol de La Habana, al daros un saludo cariñoso y fraterno, hace votos por vuestros éxitos futuros, y desea que después de vuestra actuación por tierras de América, pueda decir la España deportiva, una vez más, que se siente satisfecha de vosotros.

LOS SEIS DE LA FAMA

	J.	V.	C.	H.	Ave.
Vaughan, Pir.	69	250	62	96	.384
Medwick, Card.	79	330	72	123	.373
Johnson, At.	77	313	67	109	.384
Terry, Gts.	80	338	59	117	.346
Vosmik, Ins.	78	328	43	113	.345
Cramer, At.	77	343	57	117	.341

Aquí tenemos a Omaha, ganador del derby de Kentucky, del Preakness de Belmont y del Dwyer, alimentándose en buena forma para la gran carrera del Arlington, que con premio de 35.000 pesos se discutirá dentro de poco.

Lea AVANCE todas las tardes. Dirigido por José I. Rivero.

TIENEN YA LOS CARDENALES 14 EXITOS SEGUIDOS

Con Paul Dean en el box vencen al Boston Braves con fácil score para perseguir al N. Y.

SAN LUIS, julio 18. (AP.)—Los campeones mundiales del Club San Luis elevaron su cadena de victorias consecutivas a 14 juegos, al derrotar esta tarde a los Braves de Boston con un score de 13 por 3.

Los Pájaros Rojos conectaron 18 hits a los pitchers McFayden y Smith, mientras Paul Dean registró su décima victoria de la temporada.

BOSTON

	V.	C.	H.	O.	A.	E.
Urbanski, ss	4	0	0	2	0	1
Jordan, 1b	3	0	0	6	2	0
Lee, lf	4	0	0	0	0	0
Berger, cf	4	1	1	5	0	0
Tompson, cf	0	0	0	0	0	0
Mowry, lf	0	0	0	1	0	0
R. Moore, rf	4	0	2	2	0	0
Whitney, 2b	4	0	0	0	4	0
Coscarart, 3b	4	1	1	1	1	0
Hogan, c	4	1	1	6	0	0
MacFayden, p	0	0	0	0	1	0
Smith, p	2	0	0	1	1	0
Spohrer, x	1	0	0	0	0	0
Totales	34	3	5	24	9	1

x Bateó por Smith en el 9o.

SAN LUIS

	V.	C.	H.	O.	A.	E.
Martin, 3b	5	2	3	0	2	2
Orsatti, rf	4	0	0	2	0	0
Whitehead, 2b	5	4	4	2	3	0
Medwick, lf	5	3	2	0	0	0
J. Collins, 1b	5	2	4	8	1	0
Delancey, c	5	1	2	5	0	0
W. Moore, cf	5	1	2	4	0	0
Durocher, ss	4	0	1	6	2	0
P. Dean, p	5	0	0	0	0	1
Totales	43	13	18	27	8	3

ANOTACION POR ENTRADAS

San Luis .... 214 200 04x—13
Biston .... 020 100 000— 3

Empujadores: Medwick 2, J. Collins 2, Martin 2, Delancey 4, T. Moore 2, Durocher, Hogan, Urbanski, Whitney. Two base hits: Martin 2, Hogan, Berger, Whitehead. Home runs: Delancey, Martin. Bases robadas: R. Moore. Sacrifice: McFayden. Quedados en bases: Boston 6, San Luis 8. Bases por bolas: Smith 2, J. Dean 1. Strike outs: McFayden 1, Smith 3, P. Dean 3. Hits: a McFayden 8 en 2 innings; Smith, 10 en 6. Pierde: McFayden.

Sándalo Petit
con uroformina
antiséptico de las vías urinarias
alivio seguro y rápido

SE ACERCAN MUCHO LOS A'S AL QUINTO LUGAR DE LA LIGA

FILADELFIA, julio 18. (AP.)—Los Atléticos de Filadelfia se pusieron hoy a tres juegos y medio del quinto lugar al derrotar a los Indios de Cleveland con score de 7 por 5 en el encuentro inicial de la serie.

CLEVELAND

	V.	C.	H.	O.	A.	E.
Knickerbocker, ss.	5	0	1	0	3	0
Averill, cf	4	0	0	2	0	0
Vosmik, lf	3	2	1	4	0	0
Campbell, rf	4	1	1	2	0	0
Hale, 3b	4	1	1	1	2	0
Berger, 1b	4	1	1	11	0	0
Hughes, 2b	4	0	1	2	5	0
Phillips, c	4	0	2	2	0	0
Hudlin, p	3	0	0	0	2	0
Brown, p	0	0	0	0	1	0
Trosky, x	1	0	1	0	0	0
Totales	36	5	9	24	13	0

FILADELFIA

	V.	C.	H.	O.	A.	E.
Moses, rf	4	0	0	3	1	0
Gramer, cf	3	1	2	3	0	0
Johnson, lf	4	1	1	1	0	0
Foxx, 1b	3	2	1	8	0	0
Higgin, 3b	4	2	3	2	4	0
Mcnair, ss	4	1	1	3	1	0
Warstler, 2b	3	0	1	1	3	0
Richards c	3	0	0	6	0	0
Marcum, p	3	0	0	0	0	1
Totales	31	7	9	27	9	1

Anotación por entradas:
Cleveland .... 000 000 320—5
Filadelfia .... 000 200 14x—7

Empujadores: Berger, Phillips, Campbell, Hale, Higgins, 4, Richards, Johnson, Foxx. Two base hits Knickerbocker, Mcnair, Campbell. Three base hits: Johnson, Warfler Home runs: Higgins 2. Sacrifice: Hughes a Berger. Quedados en bases:

Terminan los "New York Gigantes" su serie en "Cincinnati" con una buena victoria

SE EFECTUARAN MAÑANA LAS COMPETENCIAS DE NATACION EN EL COLUMBUS YACHT

SPORTS — DIARIO DE LA MARINA — SPORTS

AÑO CIII — LA HABANA, VIERNES, 19 DE JULIO DE 1935 — PAGINA TRECE

Amateur Aces

Respuestas a granel.
Buenas para solucionar.
Discusiones de los fans.

(Por DAN)

Aprovecharemos nuestras columnas, hoy, para contestar una serie de preguntas que se nos han hecho últimamente. Para abreviar, hemos eliminado el nombre de los preguntones, de modo que cada cual puede encontrar su respuesta siguiendo atentamente el orden de las ripostas por sport:

BASE BALL

1—Sólo los atletas que compiten en base ball en la Liga Social pueden actúan players descalificados de la UAA, son declarados inelegibles por la UAA. Usted puede competir en basket, volley ball y squash de la Liga social sin perder su condición de amateur.

2—Oscar Ruiz, el pitcher de la Escuela de Comercio, estuvo en el club Yara, pero, nunca fué regular en el staff del team de Pelo Córdoba.; Marrero perteneció al Teléfonos.

3—Preferimos a Cardoso sobre Castillito, en la actualidad. Carlos Fleites, del Vedado Tennis, es más rápido que Miguel López, del Cubaneleco, en el corrido de bases.

4—Silvino Ruiz es el mejor pitcher que han tenido los Blanquinegros del Fortuna en su historia. Después puede colocarse a Pepe Ballesté, más tarde a Armando Sansirena, luego a Adrián Zabala, seguidamente a Cuco Reyes, y por último a Julián Garcés y Mario Lecubet.

5—Para pasar de un club a otro en la Liga Nacional y de Amateurs, hay que permanecer un año inactivo. No sabemos qué regla se sigue en otros circuitos.

6—Quilla Valdés, del Hershey, tiene más velocidad que Ricardo Morales, del VTC., en las bases. El short stop del Hershey es el jugador más completo que tiene hoy día la Liga Nacional.

7—Molines ha estado en largo slump desde que se inició el campeonato. Está muy bien a la defensiva, pero su hitting no ayuda nada al VTC. A la larga, empero, creemos que bateará más que Pedro Cardoso, del Atlético.

8—En la actualidad no hay una tercera base; en los amateurs, que pueda compararse a los third basemen del pasado. El mejor de este año es González, del Hershey. Escobar, del VTC., es el que menos errores ha cometido hasta el presente.

9—El año pasado José Luis García, del Yara, era uno de los mejores bateadores de la Liga Nacional, pero, la falta de práctica le ha hecho decaer mucho. Por esta razón, Felo Córdoba prefiere emplear a Gustavito García en su posición.

—Los jugadores cambian mucho de temporada en temporada. Juan Melo es ahora uno de los bateadores más peligrosos del circuito amateur. A Torres, el centerfielder del team, le pasa lo mismo. Difícilmente hay en los amateurs uno que pueda superarle.

—Sólo los managers amateurs, ateros del club que dirigen, pueden ir a la línea de coaching. Pizzo, Viego y Felo Córdoba son los únicos que gozan de esa distinción en la Liga Nacional.

12—Rojas es un excelente manager, pero, por una razón u otra, últimamente ha tenido que abandonar dos teams: el Yara y el Cubaneleco. Ramiro González, Lopito y Viego figuran entre los mejores managers del actual campeonato.

13—El zurdo Estrada es el manager oficial de los Tigres del Atlético, pero, generalmente consulta todas las jugadas con Miguel Aguilera.

14—Picazo es el pitcher que más fildea en la Liga Nacional. Y Fortes el de mejor batting. Zabala está ahora en una gran racha, pero Fortes es más fuerte bateador. El Fortuna tiene el mejor trío de lanzadores de la contienda.

15—Los tres mejores outfielders —a la defensiva— de la Liga Nacional son: Torres, del Yara; Artiaga, del Regla y Lalo Andreu, del Teléfonos. Arteaga es el jugador más efectivo del Regla. Prefiero sus batazos cuando más falta hacen al team.

NATACION

1—Consideramos a Oscar Martínez Conill superior a Kraurell en el nado de pecho, pero nada en definitiva podrá decirse hasta que termine la temporada de este año. Panchito Franquiz debe ganarle a Mesa en 400, pero debe perder con él en 1,500.

2—Lin del Valle ha compilado mejores marcas que Bebito Smith para nosotros es el mejor nadador que ha producido Cárdenas. El orden que damos es éste: (1) Lin del Valle; (2) Bebito Smith; (3) Pablito La Rosa; (4) Kike Flores; (5) Clemente Mesa.

3—Ningún record de piscina puede aceptarse aquí como oficial por que ninguno es correcto. Parece que la medida de la piscina del Hotel Nacional no es buena.

4—Preferimos a Margaret Chapman sobre Olga Luque. La americanita es más completa. En el Habana Yacht Club hay buenas nadadoras pero ninguna quiere competir en público.

5—El orden de los tres primeros back-strokers de Cuba es este: Kike Flores, L. Azcárate y Nellie Reyes Gavilán. Walter Colas parece mejor que Frank Flores. En Cuba no hay más que un diver de empuje. Ese es Castillito.

BASKET-BALL

1—Los antiguos equipos de basket ball eran superiores a los del presente. En opinión nuestra el Deportivo de Cárdenas ha perdido parte de su antigua velocidad, pero, aun se conserva lo suficientemente bien para retener su corona.

2—Este año ha de darse un buen campeonato de basket ball entre los juniors de la Unión Atlética de Amateurs. Reaparecerá el Teléfonos y el Atlético llevará un gran team.

3—El mejor team que ha tenido la Universidad era un floor lo integraron: Gappy Campuzano, Pepe Caballero, Luis Márquez y Juan Rodríguez. El team de Portell, Livio, Daussá, Pofo y Rivas Vázquez fué otro gran conjunto.

4—El Tennis Goliath ganó este año el campeonato junior de la Liga Social y el Hispano se apoderó del senior El Vedado Tennis obtuvo el título de junior de la YMCA. de A. y el Cárdenas, el senior.

5—Los campeonatos juniors y seniors de basket ball se efectuarán en el floor de la YMCA. y en el Centro Dependientes. El primer campeonato abierto de juniors se dió en el floor de la Salle.

ATLETISMO

1—José Acosta hizo siempre mejores tiempos que Conrado Rodríguez en los 100 metros. Los mejores corredores de velocidad en Cuba son: Acosta, Conrado, Flores Alfonso y Norberto Verrier. Manolo Suárez corre mejor los 200 metros que los 100.

2—Ningún garochista cubano ha llegado a los trece pies. Sanchez y Villita han sido los dos mejores que ha producido Cuba.

3—La mejor temporada de track fué la de 1926, cuando Pepe Barrientos acabó con la sequía de Pancho Arango en los 100 metros. Ese día, Pancho perdió en los 100, 200 y no llegó en los 400.

4—Los terrenos del Vedado Tennis serán arreglados para la temporada de track de 1936, que será cuando la Unioón Atlética iniciará sus preparativos para organizar el team Olímpico de 1938.

5—Ricardo Morales, notable atleta, compitió en garrocha entre juniors por el Vedado Tennis Club, hace más de cuatro temporadas.

Constante contra Sarmiento en el match principal de esta noche en el Habana-Madrid

Una magnífica pugna entre Montes y Epifanio. Dos zagueros magníficos con dos grandes delanteros. Valenzuela y Montes Menor a última hora

Pascau dará tono y esplendor a ese partido inicial de esta noche en el Habana-Madrid. El delantero que se va haciendo veterano, pese a sus aun pocos años, por que empezó muy temprano en estas lides de la pelota vasca, que ha jugado brillantemente en partidos estlars junto al gran Labat menor, figura en el aperitivo, en compañía de Girón, que suele hacer buen papel en la zaga, contra Pedrito y Buendía. Y no puede dudarse que el match en cuestión tiene atractivos suficientes para que los fanáticos lo presencien de principio a fin.

En el encuentro intermedio toca jugar a dos de los mejores zagueros del cuadro, es decir los dos mejores después del Cachorro, que no son otros que Epifanio y Montes. Defendiendo el color blanco y en compañía de Constante, el Guajiro hará un «tour de force» por derrotar a su gran rival en la cancha, el Maestro que llevará a Sarmiento en los cuadros alegres.

Cada vez que el Guajiro y Epifanio se encuentran hay lucha tenaz y decidida y esta noche no será la excepción. La batalla, como todas las anteriores será lucida y espectacular, por que cada uno de esos muchachos hace siempre cuanto está en su poder por obtener el triunfo. Los delanteros están bien equiparados de fuerzas y por todos conceptos este partido resultará uno de los más interesantes de la semana.

En el último la lucha entre Montes menor y Valenzuela ha de resultar admirable. Ambas en magnífica forma, ambos derechistas de fuerte pega, y llevando dos zagueros seguros de compañeros, se puede adelantar que el encuentro de fin de fiesta podrá ser tan bien peloteado y tan reñido como el mismo estelar, Los zagueros Azpeitia y Betancourt serán factores de gran peso en este match, pero como están jugando mucho, no cabe duda que serán auxiliares magníficos del Guajiro y de Quique.

HABANA-MADRID

Programa de la función de esta noche que comenzará a las 8. 30.

Primer partido a 25 tantos: Pascau y Girón, blancos, contra Pedrito y Buendía, azules. A sacar los primeros del 14 y los segundos del 14 y medio.

Primera quiniela a 6 tantos: Pascau Girón, Pedrito, Buendía, Barrios y Torres.

Segundo partido a 30 tantos: Constante y Montes, blancos, contra Sarmiento y Epifanio, azules. A sacar ambos del cuadro 14 ymedio

Segunda quiniela a 6 tantos. Constante, Sarmiento, Epifanio, Montes menor, Azpeitia y Valenzuela.

Tercer partido a 30 tantos: Montes enor y Azpeitia, blancos, contra Valenzuela y Betancourt, azules, A sacar los primeros del 14 y medio y los segundos del 14.

RESULTADO OFICIAL DE LA FUNCION CELEBRADA ANOCHE

PRIMER PARTIDO

Ortega y Cubota, blancos	18
Girón y Barrios, azules	25

Ganador: AZULES.

PRIMERA QUINIELA

	Tantos.	Pagos.
1.—Ortega	0	$ 3.27
2.—Cubota	0	2.18
3.—Girón	3	5.45
4.—Barrios	0	1.92
5.—Pedrito	6	2.04
6.—Labat mayor	2	2.51

Ganador: PEDRITO. Pagó a:

2.04

SEGUNDO PARTIDO

Ugalde y Epifanio, blancos	28
Cubota menor y Labat menor, azules	30

Ganador: AZULES.

SEGUNDA QUINIELA

	Tantos.	Pagos.
1.Ugalde	0	$ 2.79
2.—Epifanio	5	1.72
3.—Labat menor	2	1.67
4.—Sarmiento	6	2.66
5.—Aníbal	3	5.33
6.—Pascau	3	3.91

Ganador SARMIENTO. Pagó a:

2.66

TERCER PARTIDO

	Pagos
Sarmiento y Aníbal, blancos	30
Pascau y Labat mayor, azules	29

Ganador: BLANCOS.

EL BASKET DE ANOCHE

Solamente hubo un juego anoche en el campeonato que con tanto éxito ha organizado el Deportivo Asturias, debido a que el Delegado del ADC., no quiso aceptar los referees que habían nombrado para estos juegos, señores Zapico y Cordall.

El juego que se jugó, lo perdió el team que dirige el «chinito» Chan, el Chevrolet con los Fantasmas, que anoche estaban unos fantasmas con el aro.

El resultado final fué de 32 por 26.

Gran función de moda se dará hoy, viernes, en el viejo "Frontón Jai-Alai"

Después del sensacional partido de anoche, hoy tendremos, otro programa monumental. Viernes de moda, es día de las mujeres bonitas en el Frontón. Los pagos del día

En el primer partido de anoche en el Jai Alai, hubo buena lucha, entre Martín y Aguiar y Paco menor y Gayarre, llegaron a 23, iguales, ganando Paco menor los dos tantos que faltaba, por saques, pues el partido era a 25 tantos.

Aguiar aunque perdió, luchó mucho por ganar, pero le fué imposible.

Gayarre jugó como siempre, con gran interés y codicia y Paco menor trabajó mejor que en sus últimos partidos. Ayer, por lo menos, tuvo más movilidad.

Vale cargó con los honores de la primera justa individual.

En el partido estelar jugaron Vallejo menor y Paco de blancos, contra Ferrer y La Paz.

Antes de comenzar este partido hubo una verdadera invasión de turistas americanos, que no se podía acomodarlos, porque ya el Frontón estaba lleno, pues el público quería presenciar esta sensacional lucha.

El partido fué descomunal, jugaron los cuatro contendientes muy bien a la pelota, sobresaliendo en gran escala Paco y La Paz, que también hicieron horrores. Ferrer, aunque a última hora no jugó su partido de siempre, no hay que quitarle su mérito, pues trabajó en gran forma.

Ahora bien, después de que Paco sostuvo el partido hasta el tanto 20, cogiendo y tirando pelotas difíciles, entonces entró «Tapón» fresco y puede decirse que decidió con su buenas entradas, la justa, aunque con alguna dificultad, porque Ferrer y La Paz, se mantenían firmes en la lucha.

Salieron bien Ferrer y La Paz, llevando siempre algunos tantos de ventaja, pero sobrevinieron dos empates a 22 y 23. Seguidamente se fueron arriba Vallejo y Paco. Luego, estando a un tanto a la igualada, a 28, se jugó una enormidad en ese cartón y lo ganó Vallejito con un buen remate, que tiró atrevidamente, y después ganaron el partido, dejando en 27 a Ferer y Paco.

Resultado de la función de anoche.

Primer partido:

Martín y Aguiar, blancos	23
Paco menor y Gayarre, azules	25

Ganador: Azules.

Primera quiniela:

	Tantos.	Pagos.
Gayarre	1	8.21
Vales	6	3.69
Iturrino	4	3.89
Aguiar	3	3.36
Martín	0	12.32
Ochoa menor	2	6.72

Ganador: Vales, Pago a

3.69

Segundo partido:

	Tantos
Vallejo menor y Paco, blancos	30
Ferrer y La Paz, azules	27

Ganador: Blancos.

Segunda quiniela:

	Tantos.	Pagos.
La Paz	3	9.18
Paco	6	4.17
Vallejo menor	1	7.06
Ferrer	4	3.16
Morales	4	4.83
Goyo	3	6.12

Ganador: Paco. Pagó a

4.17

Tercer partido:

	Tantos
Faura y Goyo, blancos	22
Morales y Escarza, azules	30

Ganador: Azules.

Programa para esta noche, a las 8.30

Primer partido, a 30 tantos: Ochoa menor y Escarza, blancos, contra Paco menor y Santos, azules. A sacar ambos del diez.

Primera quiniela, a seis tantos: Ochoa menor, Santos, Escarza, Gayarre, Paco menor y Solá.

Segundo partido, a 30 tantos: Esquivel y Vallejo, blancos, contra Creus y Salazar, azules. A sacar los primeros del nueve y medio y los segundos del diez.

Segunda quiniela, a seis tantos: Salazar, Vallejo, Esquivel, Morales, Ferrer y Creus.

Sobre el matrimonio de Maxie Baer se han escrito muchas cosas, siendo una de las más interesantes, el que Max no guarda buenas relaciones con su esposa. El ex-campeón mundial, sin embargo, ha desmentido la noticia, asegurando que ambos se llevan divinamente. Aquí tenemos a Baer con su señora y Miss Mary K. Brown, una amiga, y abajo a Mrs. Baer con sus hermanas.

VENCEN OTRA VEZ LOS DODGERS AL TEAM DE TRAYNOR

La combinación de Benge y Leonard dió al equipo el pitching que necesitaba y ganó

PITTSBURG, julio 18. (AP.)—Los Dodgers de Brooklyn derrotaron hoy por cuarta vez a los Piratas, apoderándose de la serie completa, cuatro matches por cero.

El score del juego de hoy fué de 5 por 3, logrando Ray Benge y Emil Leonard, un pitching de seis hits sobre sus rivales.

Cy Blanton fué la víctima de los Bucs.

ANOTACION POR ENTRADAS

Brooklyn	000 032 000—5
Pittsburgh	000 000 201—3

SUMARIO

Empujadores: Boyle, Leslie 2, Benge 2, Lucas, Jensen, Grace. Two base hits: Lucas. Bases robadas: Bucher, Bordogaray. Sacrifice: Bordogaray. Quedados en bases: Brooklyn, 9; Pittsburgh, 8. Bases por bolas: Benge 5, Blanto 4, Brown 1. Struck outs: Benge 1, Blanton 3, Birkofer 2, Brown 1, Leonard 1. Hits: a Blanton, 7 en 5 y un tercio inning; Birkofer, 0 en 1 y dos tercios innings; a Brown, 2 en 2 innings; a Benger, 5 en 8 innings; a Leonard, 1 en 1 inning. Gana: Benge. Pierde: Blanton. Umpires: Barr, Rigler y Stark. Tiempo: 2 horas y 29 minutos.

TODO LISTO PARA EL MEET DE MAÑANA EN EL COLUMBUS YACHT CLUB

Todo listo y ultimado el orden de los eventos así como los participantes en cada uno de ellos, por los coachs del Varadero y Columbus, dará comienzo mañana por la noche el primer programa senior del año y en él veremos a varias de las máximas figuras de la natación actual de Cuba y Centroamérica.

En los 400 metros veremos a varios de los que tomaron parte en el mismo evento, en los últimos Juegos Deportivos, Lín del Valle y Alberto Raurell, los cuales se proponen esa noche batir la marca centroamericana para esa distancia y dado en la forma que se encuentran es seguro que lo harán.

En los cien metros de espalda Kike Flores tratará de demostrar que en Varadero no habrá más ganador que él y seguro hará un tiempo próximo al record. Para los cien libre habrá también emoción, pues en el grupo van tres de los cinco mejores nadadores de ese evento que tenemos en esos momentos.

En la brazada de pecho Raurell, aunque cansado de los cuatrocientos, hará lo posible por hacer un buen trabajo y lograr un bien tiempo.

Se recomienda a los señores jueces que estén a las ocho y media en punto para dar comienzo a las competencias en la hora marcada y terminar el programa de natación a las diez y media, ya que los muchachos del Varadero tienen que salir esa misma noche para Cárdenas.

BATEANDO MUCHO TRIUNFAN LOS CUBS SOBRE EL FILA, 11x2

Klein, Demaree y Hack dieron home runs en el encuentro que marcó la caída de los Phils.

CHICAGO, julio 18. (AP.)—Una colección de extra-bases, entre las cuales se vieron home runs de Chuck Klein, Frank Demaree y Stan Hack y un triple de Gabby Hartnett, proporcionaron hoy al Chicago Cubs una victoria de 11 por 3 sobre los Phillies de Filadelfia, para dejar a los dos conjuntos en una división de honores en la serie.

Los Phils expulsaron del box a Roy Henshaw, por segunda vez en la serie, pero sus pitchers no pudieron contener al Chicago.

ANOTACION POR ENTRADAS

Filadelfia	001 020 000— 3
Chicago	202 020 14x—11

SUUMARIO

Empujadores: Allen, Watkins, L. Chiozza, Herman 3, Cavarretta, Hartnett, Demaree 2, lein 2, Hack 2. Two bases hits: Allen 3, Herman, Cavarretta, Jurges. Three bases hits: Hartnett. Home runs: Chiozza, Demaree, Klein, Hack. Sacrifices: Jorgens, Galan, Root. Double plays: Hack a Herman a Cavarretta. Quedados en bases: Filadelfia, 7; Chicago, 7. Bases por bolas: Jorgens 3, Pezzullo 1, Henshaw 1, Root 1. Struckouts: Jorgens 1, Henshaw 5, Root 4. Hits: a Jorgens, 6 en 4 inning; a Livin, 2 en 2 innings; a Pezzullo, 3 en 2 innings; a Henshaw, 8 en 4 y dos tercios innings; a Root, 2 en 4 y un tercio inning. Wild pitcher: Jorgens. Gana: Rott. Pierde: Jorgens. Umpires: Magerkurth, Stewart y P. Firman. Tiempo: 2 horas y 10 minutos.

EN DOCE INNINGS LOS GIGANTES LE GANAN AL CINCI

Bateándole a Don Brennan en el décimo segundo acto, el team logró el triunfo: 5 por 3

CINCINNATI, julio 18. (AP.)—Los New York Gigants derrotaron hoy a los Reds de Cincinnati con score de 5 por 3, para empatar la serie a dos matches cada uno, pero necesitaron un total de doce innings para superar a sus rivales en la lucha sostenida.

Los Reds comenzaron hoy con alguna delantera, gracias al home run de Ernie Lombardi, pero en el noveno aflojaron mucho y eso dió lugar a un empate. El match fué extra-innings, y entonces, en el décimosegundo, los Giants le batearon fuerte a Don Brennan para ganar el game.

Allyn Stout recibió el crédito de la victoria en este game.

El score:

NEW YORK

	V.	C.	H.	O.	A.	E
Moore, lf.	5	0	1	7	0	0
Bartell, ss.	6	0	1	4	4	0
Terry, 1b.	6	1	3	10	2	0
Ott, rf.	6	2	2	4	0	0
Leiber, cf.	5	0	0	2	0	0
Jackson, 3b.	5	1	3	1	2	0
Critz, 2b.	3	0	0	2	1	0
Koening, 2b.	2	0	1	1	1	0
Danning, c.	5	1	2	4	3	0
Smith, p.	3	0	0	0	2	0
Weintraub, x.	1	0	0	0	0	0
Gabler, p.	0	0	0	0	0	0
Myatt, xx.	1	0	0	0	0	0
Stout, p.	1	0	0	1	0	0
Totales	49	5	13	36	15	0

x Bateó por Smith en el 9o.
xx Bateó por Gabler en el 11o.

CINCINNATI

	V.	C.	H.	O.	A.	E
Myers, ss.	5	0	0	2	5	2
Slade, 2b.	5	0	1	2	3	0
Goodman, rf.	5	0	0	2	0	0
F. Herman, 1b.	5	1	2	14	2	0
Lombardi, c.	4	1	3	1	0	0
Riggs, z.	0	0	0	0	0	0
Campbell, c.	1	0	0	4	0	0
Sullivan, 3b.	5	0	0	3	1	0
Byrd, cf., lf.	5	1	1	4	0	0
Comorosky, lf.	3	0	1	2	0	1
Bottomley, zz.	1	0	1	0	0	0
Brennan, p.	0	0	0	0	2	0
Kampouris, zzz.	1	0	0	0	0	0
Frey, p.	3	0	2	1	3	1
Cuyler, cf.	1	0	0	1	0	0
Totales	44	3	11	36	16	4

z Corrió por Lombardi en el 9o.
zz Bateó por Comorosky en el 9o.
zzz Bateó por Brennan en el 12.

El cambio de pista, por el aguacero de la tarde, hizo fracasar muchos cálculos

Jeane Fay, Wee B. y Adam-s Money produjeron buenos dividendos. Dos victorias obtuvo la cuadra del señor Roque Sosa. Final reñido entre Bubblico y Magic Arrow

En las cuatro primeras carreras de ayer en nuestro hipódromo sólo un favorito pudo ganar. Y ese fué Joust. Realmente después del extraordinario aguacero caído en las primeras horas de la tarde, poco antes de iniciarse la primera justa hípica, la pista se puso en condiciones que la fanguera hija de Tournamente Segundo no podía perder. Y así el ejemplar que Martel pensaba abrir de cinco a uno antes de la lluvia, bajó a siete a cinco en las combinaciones y después abrió a 6 a 5 para las operaciones de esa carrera.

Miss Rinehart, cuyas dos victorias anteriores se habían desarrollado sobre pista seca, y que no parece que es amante del fango, hubiera sido la favorita en el track normal, pero después de la lluvia fué cotizada prudentemente de dos a uno, apesar de lo cual no hizo nada en la carrera más que finalizar en tercer lugar que no es cosa de alta distinción en ese grupo en que competía ayer la hija de Finn Lag.

Joust no tuvo problemas. Aunque no arrancó en la punta como acostumbra habiendo partido del extremo exterior del grupo, pronto salió al frente con vigor y no hubo nada más para nadie. Maple Jane finalizó con brios, mientras Hidalgo le aplicaba el látigo sobre su noble lomo en el vano empeño de alcanzar a la puntera. pero Pepito González se sintió tranquilo, apesar de lo cual movió firmemente a su yegua en las últimas etapas para no permitir libertades.

COBRARON POR PRIMERA VEZ

La cuadra de Jeane Fay rompió el «maiden». Es la primera vez que ganan una carrera y ello fué llevado a cabo por la buena monta de Contino de principio a fin Danger Zone se quedó muy atrasada y defraudó a muchos que le creían con posibilidades de victoria después del cambio de pista, pero la ganadora se mantuvo al frente de la oposición a pesar de que Sing Sing, cuyas patas se sintieron muy bien en el track blando, hizo su mejor carrera hasta ahora y logró finalizar en segundo lugar.

Dim Dawn, corrido sin careta y que en el día anterior había partido bien de la tira, finalizó en tercer lugar y su pago en show alcanzó la buena suma de 17 pesos, que no hubiera sido tan alto de haber ganado la hija de Royal Canpy esa competencia.

Camps Ross, instalado favorito en la cuarta, se fué de su papelazo acostumbrado y mientras Pornella llevaba a cabo su acostumbrado rush inicial para dejar la vida después en el último furlong, Wee B. por fuera terminó a gran tren para ganar bastante fácilmente. Esta yegua siempre ha corrido bien en nuestra pista fangosa y como ha mejorado mucho últimamente se sintió muy bien después de la lluvia y ganó, produciendo su triunfo un bonito dividendo de 12 pesos y de 5 a 1 en los books.

Bubblico y Satin Shoes, pertenecientes ambos a la cuadra del señor Roque Sosa y montados por Julián se apuntaron un «doble» en las competencias quinta y sexta de ayer. La primera tuvo que luchar altamente con Magic Arrow al final, pero el triunfo de la segunda fué de punta a punta, una de las favoritas de la tarde lluviosa.

Las dos últimas grandes peleas han despertado el entusiasmo de los fanáticos del boxeo

Se está hablando y comentando sobre el bout de B'as Mendieta y Antonio Hevia, como si fuera del encuentro de Fillo y Arizmendi o el del vasco Gastañaga contra Hans Birkie

Por todas partes no se oye otra cosa. «Compadre, yo creí que después de los dos últimos peleones se enfriaría la cosa. ¿Te has fijado en el programa que presentan Parga y Pincho el próximo sábado en la Cristal?»

Y, efectivamente, razón hay para sorprenderse. Es todo un señor programa en el que figuran dos star bouts de mucho color. En uno de ellos, hace su debut en tierra cubana el notable middleweight español Blas Mendieta, última importación de Pincho y considerado en España y otras partes de Europa como un verdadero as del ring.

No es charlar por charlar. Vayan a la Arena Cristal y vean a este hombre trabajar y se convencerán de que es una cosa muy seria, todo un señor boxeador. ¿Y su record? Pues su record es notable. ¿No cree usted que sus dos peleas con Ara en las que hizo uno de los mejores papeles, pese a su falta de experiencia le confirman como cosa fina verdad?

Y miren si el hombrecito se las gasta y si Pincho está confiado en lo que puede, que para el debut le han buscado nada menos que a don Antonio Hevia, que se ha pasado las últimas tres semanas pegado con Isidoro Gastañaga ayudándolo en su training. De ahí que ahora don Isidoro le corresponda sirviéndole a él de segundo. La cosa se complica. Llevamos un verdadero cincuenta por ciento en esa esquina.

Esta pelea ha de resultar sumamente emocionante porque los dos son muy buenos boxers. Hevia es tal vez algo más ligero, pero Mendieta posee más acometividad y punch. Un match muy interesante y si logra vencer a Hevia podrá decir que le ha ganado a uno de los mejores de Cuba.

SILA Y SIXTICO VAN A BAILAR

Por fin la famosa pareja Sila-Sixtico Morales, han decidido aparecer en escena esta vez sin defraudar las esperanzas de los fanáticos. Albear tiene a su negrito en unas condiciones espléndidas y quiere aprovecharse de que Sixtico ahora no tiene la grippe o el moquillo, para subirse sobre él y ver si le alcanza los faldones a Coego.

Existe una verdadera expectación ya que Kid Sila noqueó a Moralitos en su primer encuentro y ahora se verá si aquéllo fué un lucky punch o si el nene de la Víbora tiene el suficiente unto gallego para desratizar al camagüeyano.

El ganador de este encuentro, que es otro star bout, tendrá derecho exclusivo a retar a Coego que se encuentra en posesión de la faja lightweight de Cuba de resultas de su choque con Morales.

Y para que la cosa no termine aquí, ahí van otros dos y hagan sus selecciones. Don Ramón Pérez, blondo cienfuguero o cienfuguero blondo y don René Sánchez, que es más rubio que Agustín Lillo y que no hace mucho le dió una guerra atroz al filipino Lope Tenorio y al Chino Alvarez, van a celebrar una conferencia a base de unos cuantos rounds. Si llegan a ellos.

Es un señor programa. Creíamos este sábado no nos quedaría más remedio que leerle a los nietos las Mil y una noches, pero vemos que aun hay patria.

Todos los peleadores que toman parte en ese espléndido programa, son de mucho colorido, de mucho arrastre. De ahí que se sepa ya de antemano que se espera un espléndido éxito, tanto artístico como económico.

ANOTACION POR ENTRADAS

N. York	000 100 002 002—5
Cincinnati	010 000 200 000—3

SUMARIO

Empujadores: Ott, Jackson 2, Lombardi, Sullivan, Frey. Two base hits: Terry, Ott 2, Jackson. Three bases hits: Bartell, Jackson. Home run: Lombardi. Sacrifices: Leiber, Jackson, Danning, Myers. Quedados en bases: New York, 13; Cincinnati, 7. Bases por bolas: Gabler 1, Brennan 2. Struckouts: Smith 1, Gable 1, Stout 1, Frey 1, Brennan 4. Hits: a Smith, 8 en 8 innings; a Gabler, 3 en 2 innings; a Stout, 0 en 2 innings; a Frey, 9 e 9 innings; a Brennan, 4 en 3 innings. Passedball: Lombardi. Gana: Stout. Pierde: Brennan. Umpires: Reardon, Quigley y Sears. Tiempo: 3 horas y 5 minutos.

CITACION

Se cita urgentemente a todos los Delegados de los teams que participan en el Campeonato Juvenil, para celebrar junta extraordinaria, hoy, día 19, a las 5 p. m., en el local social del Club Deportivo Asturias, Estrella y Subirana.

Por ser de gran importancia los asuntos a tratar, se suplica la más puntual asistencia.

RESULTADO DE LAS CARRERAS DE AYER

73 Day JULIO 18, 1935 — Tiempo LLUVIOSO — Track SLOPPY

714 ORIENTAL PARK, CUBA — PRIMERA CARRERA— 5 & 1-2 Furlongs — 3YO&Up — Premio $1[illegible] Reclamable

Ind	Horses	W	PP	St	¼	½	¾	Str	Fin	Jockey	O	C
649	Jeane Fay	*99	1	2		1¼	2¼	1¼	1¼	J M Contino	5	2
663	Sing Sing	*107	7	7		3hd	1hd	2¹	2¼	J Gonzalez	6	6
692	Dim Dawn	108¼	4	3		4¹	4²	3¹½	3nk	A Prieto	3	4
699³	Peter Braceup	115b	5	4		6¹½	6²	4nk	4³	AFMartinz	1	4-5
708	Play Choice	115	6	6		7	7	7	5¼	J Hidalgo	6	8
705³	Danger Zone	*105b	2	5		5¼	5hd	6¹½	6¹½	L Romero	4	3
699²	Cedar Crest	115b	3	1		2¹	3nk	5¹	7	AFernandz	2	4

P 3:37 Off 3:40 Time 25 50 2-5 1:10 1-5
Valor $90—J A Rodriguez ch f 3 Baldpate—Juledon Arrancada BUENA Gano FACIL Segundo BAJO LATIGO Jeane Fay pegada al rail todo el camino, volvio para ganar alejandose Sing Sing corriendo siempre por fuera, se canso despues de ponerse al frente Dim Dawn cerro fuerte Peter Braceup fue superado Cedar Crest no tiene excusas
Jeane Fay 14 80 6 00 7 00 Sing Sing 15 80 7 00 Dim Dawn 17 00
(Precio de Reclamo. Ganador $200)

715 ORIENTAL PARK, CUBA — SEGUNDA CARRERA 5 Furlongs — 3YO&Up — Premio $135 Reclamable

Ind	Horses	W	PP	St	¼	½	¾	Str	Fin	Jockey	O	C
695⁴	Joust	*107b	4	6		3nk	1²	1²	1³	J Gonzalez	6-5	3-5
707	Maple Jane	107b	5	5		4¼	3³	3²	2¼	J Hidalgo	3	3
(684)	Miss Rinehart	*105b	1	4		2¼	2¼	2²	3²	O H'rnandz	2	2
700⁴	Abduction	115	7	7		5²	5¹½	4hd	4¹½	F Perez	6	6
677	Two Bills	112b	2	1		6¼	6²	5¹½	5⁴	A. Prieto	3	3
693	Exiled	*105b	3	2		7	7	7	6¹½	L Romero	4	4
685	Netie Pebbles	*102b	6	3		1hd	4¹½	6²	7	J M Contino	8	3

P 4:06 Off 4:12 Time 25 50 1:04
Valor $90—G Urdaneta ch m 6 Tournament II—Gladbrook Arrancada BUENA Gano FACIL Segundo BAJO LATIGO Joust arranco rapidamente desde la posicion exterior, se fue al frente con un rush y gano con algo en reserva Maple Jane finalizo fuerte por medio del track para superar a Miss Rinehart Esta se debilito en los ultimos momentos Abduction acabo fuerte despues de partir lentamente Netie Pebbles se detuvo despues de correr un furlong
Joust 3 00 2 80 2 20 Maple Jane 4 80 3 00 Miss Rinehart 2 60
(Precio de Reclamo. Ganador $200)

Track MUDDY

716 ORIENTAL PARK, CUBA — TERCERA CARRERA 5 Furlongs — 3YO&Up — Premio $135 Reclamable

Ind	Horses	W	PP	St	¼	½	¾	Str	Fin	Jockey	O	C
694	Adam's Money	115	3	4		2¼	1¹	1⁴	1½	T Sanchez	3	4
709²	Irish Music	*105b	6	5		4³	3¹½	2nk	2¼	Ofi'rnandz	1	1
(699)	Fair Vagary	108	5	2		1hd	2³	3⁵	3³	A de Lara	2	3-2
677	Panax	115	1	1		5¹⁰	5⁸	5⁶	4³	C Martinez	4	4
708	Oregon Citizen	112	2	3		3¼	4²	4½	5⁶	M Alvarez	10	10
699	Kenny Boy	*105b	4	6

SE VENDIERON CRUDOS DE CUBA, PARA LLEGAR EN AGOSTO, A 2.30 CENTAVOS, COSTO Y FLETE

Bolsa de la Habana

COTIZACIONES OFICIALES DE LA BOLSA DE LA HABANA

TEMARIO COMERCIAL

(Por DIEGO BOADA)

RENOVACION O CONSUNCION

He aquí los dos caminos divergentes, entre los cuales tiene que elegir nuestro comercio para aspirar a imponerse de nuevo en el mundo o resignarse a vegetar, sinónimo de morir.

En una asamblea magna, pediríamos que se levante quien se sienta satisfecho; nadie movería un músculo. Y si pidiésemos que se levanten los descontentos, nadie quedaría sentado.

Cuando todos o la mayoría de los seres razonables sufren el mismo mal y no hallan el remedio por los métodos usados, es lógico cambiar de rumbo.

Nuestro comercio se ufana, con frecuencia, de su estabilidad en el tiempo, sin advertir que de hecho la confunde con el estancamiento. Quien lleva cincuenta años en el mismo local, con los mismos enseres, personal invariable en el número y conservando «su antigua clientela», está completamente fuera de su época y con un noventa por ciento de probabilidades de perecer.

Es posible que durante los cincuenta años, se hayan logrado utilidades ascendentes a una suma importante, estimando preferible invertirlas en propiedades, aumento de bienestar personal, creación de capitales de reserva para los socios y hasta compras de buenos valores. Si esto sucede, no dejará de ser verdad absoluta que el negocio está estancado y en peligro de consumirse por inercia.

El verdadero comerciante, antes de llegar a la decrepitud, es quien pone todo su orgullo y afán en hacer de su negocio el mejor y más importante del mundo, empleando para ello todos sus medios intelectuales y materiales. Cuando piensa en el chalet y en la casa de campo, en los viajes y en el yatch, es porque, prácticamente, empieza a retirarse del negocio.

Como sólo por rarísima excepción perdura un negocio unipersonal, viene a ser un deber indeclinable no paralizar la marcha del que se desarrolla bien, para no perjudicar a los colaboradores ni impedir la aportación de sus ideas, medios de todas clases y fuerzas renovadas en pro de la continuidad del engrandecimiento.

A un hombre de negocios muy observador, le oímos decir que no debe atacarse la acumulación de enormes riquezas, siempre que no queden estancadas; «no es delito ser muy rico, siempre que cada rico haga nuevos ricos», eran sus palabras. La ambición comercial, que creemos ha de ser ilimitada, tiene la enorme ventaja de requerir colaboración para ascender en busca de su clímax y con ello esparce y circula elementos de riqueza por el mundo, siendo seres humanos quienes los aprovechan.

La resignación, hablando comercialmente, un crimen de lesa comunidad. Quien se sienta agotado y estéril para la lucha, debe buscar elementos capaces de seguirla y no declararse estancado ni, mucho menos, rendido.

Necesitar durante medio siglo tres o cuatro aumentos de local; haber invertido miles de pesos en mejoras de utilaje; ocupación de centenares de empleados; extensión del negocio a todo un país, un continente o el mundo entero; la continua expansión y el incesante crecimiento; esas son las normas del comerciante contemporáneo. Y si no las sigue, de Polonia y Ukrania, del Japón y de Abisinia, invadirán el país hombres con ideas nuevas para implantarlas y beneficiarse con ellas, desplazando a los partidarios de la estática en contra de la dinámica.

Remington
MAQUINAS DE ESCRIBIR
Reparaciones-Cintas-Papel Carbón
"La Moderna Poesía"
OBISPO 135

COTIZACION OFICIAL

Bonos y Obligaciones

	Comp.	Vend.
República de Cuba:		
Speyer, 1904	100	108
Deuda Int, 1905	81	88
Cuatro y media, 1909	98	100
Morgan ,1914	99	108
Morgan (5½) 1923	94½	96
O Públicas (5½) 1945	32½	34
Obligs Oro (5½) 1935	18	30
Recibos de Depósito de Obligaciones Oro	11	20
Azúcar (5½) 1940	80	100
Rep Cuba, Morgan (Seriados) 5½% — 1927:		
H Vence 1 julio 1935	93	—
I Vence 1 julio 1936	91	—
J Vence 1 julio 1937	90	—
Ayunt Hab 1a Hipt	98	106
Ayunt Hab 2a Hipt	98	106
Centro Asturiano	34	44
B Territorial, Serie B	40½	—
Cervecera	34	45
Cervecera Obligs no h'pt	8½	12
Gas	100	—
Hav Elec (Consol.)	35	39
Hav Electric, Debentures Obligs no hipt	4	6¼
Jarcia Matanzas	97	—
Edificio La Metropolitana, S A	10	—
Mercados de Abasto y Cons. la Hip. (Ex. 32)	37	45
Nueva Fábrica de Hielo	99	101
Papelera Serie B	85	—
Teléfono	81	—
Unidos	10	—

ACCIONES

	Comp.	Vend.
Banco Territorial	—	—
B Territorial (Benef)	—	—
Cervecera	26	50
Fec C Consolidados de Cuba, P	3½	4½
Cuba, R R	6½	—
Fibras y Jarcia	10	—
Hav Elec Utilities Com, P 6 por 100	35	40
Hav Elec Utilities Com, P 5 por 100	13	19
Hav Elec Railway Com, preferidas	3¼	6¼
Hav Elec Railway Com, comunes	¼	1¼
Jarcia, P	35	—
Jarcia P Ex-Div en Acciones	35	—
Jarcia, C	5	—
Licorera de Cuba	4½	7
Mercantil, La (Seguros)	75	—
Metropolitan Auto	100	—
Naviera, P	7	11
Naviera, C	½	—
Nueva Fábrica de Hielo	125	—
Nueva Fábrica de Hielo, beneficiarias	26⅛	—
Pesca, P	20	—
Pesca, C	4	—
Teléfono, P	43¼	—
Teléfono, C	10	—
Unidos	2⅝	4
Unión Oil	1	3

COTIZACION A TERMINO

Ayer, a las 3.30 p. m.
Entregas: días 15 y último de mes

Bonos y Obligaciones

	Comp.	Vend.
República de Cuba:		
Speyer, 5 por 100	100	108
Deuda Interior	82	88
Speyer, 4½ por 100	94	98
Morgan, 5 por 100	99	108
Morgan, 5½ por 100	94½	95½
O Públicas, 1945	32¾	33⅜
Obligs Oro	19	30
Recibos de Depósito de Obligaciones Oro	10	20
Azúcar	83	100
Julio 1935, H Morgan	93	100
Julio 1936, I Morgan	92	100
Julio 1937, J Morgan	91	100
Ayuntamiento, 1a	98	105
Ayuntamiento, 2a	98	105
Centro Asturiano	35	45
Cervecera Internacional	35	45
Cervecera Internacional, Obligs no h.pt	8	12
Gas y Electricidad	100	110
Hav Elec Ry Co	35	39
Hav Electric Ry Comp, Obligs no hipt	4	6½
Jarcia de Matanzas	97	104
Nueva Fábrica de Hielo	99	105
Pap Cubana, Serie B	85	96
Cuban Telephone Co	80	95
Unidos	10	30

ACCIONES

	Comp.	Vend.
Cervecera Internacional	27	45
Fec C Consolidados, P	3¾	4½
Cuba Railroad, P	5	10
H E Utilities, Prefs	36	39⅞
H E Utilities, Pretes	12½	20
Hav Elec Ry Co, P	3¼	6
Jarcia, P	35	45
Jarcia, Ex-Dvdo en Acciones	35	45
Jarcia, C	5	7
Licorera de Cuba	4¼	7
Naviera, P	8	12
Naviera, C	1	3
Nueva Fábrica de Hielo	120	150
Nueva Fábrica de Hielo, beneficiarias	27	35
Teléfonos, P	43	50
Ferrocarriles Unidos	2¾	4
Unión Oil Co	1	4

PRECIOS DE LA BOLSA DE NEW YORK DE LOS AZUCARES CRUDOS PARA ENTREGAS FUTURAS

HABANA, JULIO 18 DE 1935—(Por el hilo directo de Luis Mendoza y Co.)

Anterior	Meses	Abre.	Máx.	Mín.	Cierre.
	CONTRATO NUMERO 1				
—	Mayo	—	—	—	—
2.27	Julio	—	—	—	2.23
2.30	Septiembre	2.28	2.28	2.28	2.26
2.34	Diciembre	2.33	2.33	2.30	2.29
—	Enero	—	—	—	—
—	Marzo	—	—	—	—
	CONTRATO NUMERO 3				
2.05	Mayo	2.03	2.04	1.99	1.96
2.25	Julio	2.19	2.19	2.19	2.19
2.27	Septiembre	2.27	2.28	2.21	2.21
2.22	Diciembre	2.20	2.21	2.15	2.15
1.99	Enero	1.92	1.92	1.92	1.92
2.00	Marzo	2.99	2.00	1.94	1.94

COTIZACIONES DE AZUCARES

APRECIACION DEL MERCADO POR LUIS MENDOZA Y COMPAÑIA.
HABANA, JLIO 18 DE 1935.—3 P. M.

AZUCAR CENTRIFUGA.	Anterior	Hoy
Costo y flete, New York	2.30	2.30
Cuota Americana libre «LAB»	2.12	2.07
Cuota Americana, Retención «LAB»	1.81	1.75
Cuota otros Países «LAB»	0.78	0.75
Consumo local «LAB»	1.00	1.00
Cuatro cuotas «LAB»	1.59	1.55
Tres cuotas de embarque «LAB»	1.63	1.59

Acusan alza los ingresos en el Fondo Especial

Desde que se creó dicho tributo se ha recaudado un total de $134.255,657.96

Ha tenido un notable aumento la recaudación del Fondo Especial de Obras Públicas en junio del último año fiscal de 1934-35, la que ha ascendido a $919,936.55 contra 364,936 pesos 19 centavos en junio del 1933-1934: un aumento de $555,000.36, o sea un 152 por ciento.

Véanse las recaudaciones de junio de los años anteriores:

Junio	Recaudación
1929-30	$ 966.890.45
1930-31	» 795.301 84
1931-32	» 950.867.35
1932-33	» 1.460,263.97
1933-34	» 364,936 19
1934-35	» 919,936.55

La crecida suma que se observa en junio 1932-33, fué debido a anticipos por importaciones de petróleo.

Las recaudaciones en los últimos años fiscales han sido, a saber:

Años	Recaudación
1929-30	$22.185.625 85
1930-31	»15 581.292 45
1931-32	»10.642,721.43
1932-33	» 9.233.360 92
1933-34	» 5.626,665 12
1934-35	» 9.418,921 86

Desde el establecimiento de este tributo en julio de 1925, se llevan ya recaudados 134 255,651 pesos 96 centavos.

CAMBIOS EN NEW YORK

Cierre ayer, en New York, recibido por Luis Mendoza y Compañía:

Libra esterlina	4.95¾
Francos	6.64
Pesetas	13.76

TABACO

Constantino González y Compañía compraron ochenta y tres pacas de capadura de Remedios.

Veintiún tercios de rezagos de Partido compró el especulador José A. Suárez, establecido en Tampa.

Y otros lotes, así de pequeños, pasaron, también, a terceras manos durante el día de ayer.

Fué lo único que hubo en el mercado. Porque la noticia de la concesión de la subasta de España, de que el cable nos informó ayer, era cosa esperada y, por tanto, no ofrecía novedad. Oportunamente comentamos los efectos que podría producir la concesión.

COMPRAS EN VUELTA ABAJO

A última hora de ayer recibimos noticia de la nueva acción de compras que desarrollan los mercaderes de varias firmas manufactureras y exportadoras en Vuelta Abajo.

Los Hijos de Pío Ferro, para Domingo Méndez y Compañía, compraron en Ovas, la vega de los Lorenzo. En matules también compraron en Las Lomas, las vegas «Aguacatal», «La Sierra», «Los Cañonazos» y «Corrales de Fermín».

También para los dueños de la fábrica «El Cuño», compró Sergio Erviti en Río Hondo, la vega de Antonio Hernández y la de Antonio Herrera, y en Ovas compró la vega de Téllez.

Están, además, comprando en matules para H. Duys y Compañía, estos mercaderes: Lopetegui en Taironas; Guillermo Martínez en Pilotos; Vicente Gutiérrez en Ovas, San José, Paso Viejo y La Guabina.

En Viñales están comprando para Constantino González y Compañía, el señor Celestino Rabanal y Pedrito Blanco.

Y Andresito Rodríguez compra, también en matules para Puente y Compañía.

LAS ENTRADAS DE RAMA

Entraron ayer, en la plaza por ferrocarril y en camiones, estas tres partidas solamente:

De Pinar del Río, para Domingo Méndez y Compañía, 300 tercios.

De Guane, para los mismos señores de «El Cuño», 23.

De Caimito, para José Toraño y Compañía, 94.

MERCADO DE MANTECA

Cierre ayer, en Chicago, recibido por el hilo directo de Luis Mendoza y Compañía:

Septiembre	14.10
Diciembre	12.67
Granel	14.10

UNDERWOOD
MAQUINAS DE ESCRIBIR
CASTELEIRO Y VIZOSO

IMPUESTOS
Y ASUNTOS EN LA SECRETARIA DE
HACIENDA
—Especialidad—
Dr. Leopoldo del Calvo.
Ex Letrado de la Sección de Consultoría y Ex Jefe del Negociado de Derechos Reales de la Secretaría de Hacienda.
CUBA 49.
Ed. Ariosa 2o. Piso. M-6665

Bolsa de New York

Cierre de ayer por el hilo directo de L. Mendoza y Ca.

—A	
Am Radiator	15⅛
Adams Expr	7
Air Reducc	149¼
Alaska Jun	16¼
Alleghany	1
lAlied Chem	159½
Allis Chal	24⅜
Amer Can	142
Am Car Fou	20¾
Am F Pow	3¾
Amer Ice	3
Amer Inter	7⅝
Amer Loco	16⅜
Am P Light	3⅝
Amer Smel	42⅝
Amer Sugar	57
Am Sug, p	—
Amer T and T	127⅜
Am Tobac A	95
Am Tobac B	96½
Am W Works	10¾
Am Woolen	7⅝
Anaconda C	16
Atchison	51¾
Atlan Coast	22½
Atlan Ref	23¾
Ass D Goods	11¾
Auburn Auto	22¾
Aviat Cor	—
Amer Bank	27½
Amer Metal	19⅛
—B	
Baldwin Lo	2½
Balt and Ohio	11¼
Bendix Avi	17⅛
Best and Co	45½
Beth Steel	32¼
Borden Co	25½
Briggs	36
Brook Man	40⅜
Byers A M	16¼
—C	
Can Pacif	10
Can Mills	34
Case T Mach	60¼
C de Pasco	57⅞
Ches and Ohio	44⅛
Chi R Isl	⅞
Chrysler	54¼
Coca Cola	—
Col Carbon	91⅞
Comm and Sout	1½
Congoleum	36½
Cons Cigar	7¾
Cons Gas	25¼
Cons Oil	8
Cont Can	88¾
Cont Oil	20⅝
Corn Prod	75
Coty Inc	4⅜
Cuba Co	—
Cub Amer S	5¾
C Am Sug, p	63
Cmm-l Solv	20¾
Chesapeake	43
Col Fuel	1½
Cruc Steel	22
Cons R Cuba	3⅞
—D	
Del Hudson	31⅝
Del and Lack	14¾
Drug Inc	9⅞
Dupont	106⅝
—E	
East Kodak	147½
El auto Lit	25½
El Pow Lig	3⅝
Elec Bond	—
Erie (R R)	8⅝
—F	
Fox Film C	16¾
Frep Texas	26⅛
—G	
Gen A Tank	41¾
Gen Asphalt	18½
Gen Elec	27⅜
Gen Foods	36⅞
Gen Motors	37
Gen Sig Ry	32
Gillet Saf	15⅝
Gimbel Bros	3⅛
Gold Dust	17
Goodrich R	8
Goodyear	19
Gen Bronze	7
Great North	21
—H	
Hershey, com	78
Homestake	—
Houston Oil	13
Hudson Mot	8⅝
—I	
Illi Cent	13½
Inter R T	13⅛
I B Machine	179⅞
Int Cement	31⅞
Int Nickel	27⅛
Inter Tel	9½
Illin Glas	102¼
—J	
Johns Mansv	58
—K	
Kroger Groc	29
Kresge S S	24¾
Kelvinator	13½
Kennecot	19½
—L	
Lambert Co	26⅛
Ligg Myers	115¾
Loew-s Inc	41½
Loose Wiles	41
Lorillard	22⅛
Louisv Nas	39⅜
Ludlum Stl	21
Lehman Cor	38⅛
Liquid Carb	32⅜
—M	
Macy (H R)	43⅝
May Dep-t	44⅞
Montgomery	29⅞
Miss Pac, c	—
Miss Pac, c	1¾
Minn Honeyw	100½
—N	
Nash	13¾
Nat-l D'st	27
Nat-l Bisc	31⅞
Nat-l Cash	17⅛
Nat-l Dairy	16¾
Nat-l P Li	8½
N Y Central	17½
North Amer	17
Norfolk and W	—
Nort Pacif	19⅝
—O	
Ohio Oil	11¼
Otis Elev	18¾
—P	
Packard Mot	5
Paramount	3⅝
Pennsylvann	24⅝
J C Penney	79¼
Pullman Co	43⅞
Pub Serv	36⅛
Proc Gamble	52½
Pure Oil	8½
Puerto Rico	24½
—R	
Radio Corp	6¼
Rep I Steel	15⅝
Reynolds	53
Royal Dutch	41¾
—S	
Safeway Sts	40¼
Sears Roeb	48½
Simmons Co	10⅞
Soc Vacuun	12⅝
St Paul, p	1½
So Pacific	18⅞
South Ry	7
Stan Brands	15⅝
Stand Gas	3⅝
Stan N J	46⅝
Stan Oil C	33¼
Stewart War	12
Studebaker	2⅝
Sun Oil	—
—T	
Texas Co	19
Texas Gulf	33⅞
Timken Roll	45¼
—U	
Union Carb	64⅝
U Pacific	107
Union Oil	17⅞
United Cor	3⅝
Uni Cor, pfd	37¾
Unit Fruit	79½
U S Rubber	13
U S Steel	38½
U Aircraft	17
U S Ind Alc	45½
—V	
Vanadium	15¼
—W	
Warner Bros	4
West Union	40⅜
West Elec	60½
Woolworth	62½
W Wrigley	80

GANADO

LOS PRECIOS EN PIE

Precios pagados por compradores, entregado el vacuno en el punto de origen, y en esta capital el de cerda y lanar:

	Ctvs. Libra
Vacuno, a	3½
Cerda, de 7 a	8
Lanar, a	2½

LOS PRECIOS DE LA CARNE

Los precios que rigen en los Mataderos de esta capital para las carnes, son los siguientes:

	Ctvs. Kilo
Vacuno, a	16
Cerda, de 25 a	30
Lanar, de 15 a	20

MATADERO DE LUYANO

Se sacrificaron ayer, en el Matadero de Luyanó:

	Cabezas
Vacuno	113
Cerdos	17
Carneros	15

MATADERO INDUSTRIAL

Se sacrificaron ayer, en el Matadero Industrial:

	Cabezas
Vacuno	180
Cerdos	59
Carneros	35

CARROS ENTRADOS

Llegaron 15 carros de Camagüey con ganado vacuno para el Matadero Industrial.

ACCIONES DE LOS BANCOS

Cierre ayer, en New York.

Guranty	290
Chase Bank	29¾
City Bank	27¾
Irving	13⅝
Chemical	45¼
Bankers	67
First National	1.690
Honover	123
Boston	36
Royal Bank	149

Máquinas de Sumar
UNDERWOOD-SUNDSTRAND
Casteleiro y Vizoso

HAVANA ELECTRIC AND UTILITIES COMPANY

AVISO

La Junta Directiva de esta Compañía en sesión celebrada el día 17 de los corrientes, acordó repartir un dividendo de $0.75 por acción, representando el resto del dividendo correspondiente al trimestre que terminó el día 14 de Febrero de 1933, sobre las acciones primeras preferidas de 6% acumulativo.

Este dividendo se pagará el día 15 de Agosto de 1935 por medio de cheques que se enviarán al domicilio de los señores accionistas que aparezcan registrados en los libros de la Compañía en la ciudad de Nueva York, al cierre de las operaciones del día 1ro. de Agosto de 1935.

Los libros de traspaso de acciones permanecerán abiertos durante el período de tiempo comprendido entre las fechas indicadas.

Los cambios de domicilio deberán ser comunicados oportunamente al Chase National Bank of New York, Aguiar No. 86, Habana.

F. STEINHART,
Presidente.

Habana, Julio 18, 1935.

GODOY-SAYÁN
SEGUROS Y FIANZAS
(INSURANCE AND BONDING)
TELÉFONOS: M-9866. M-9867.
AGUIAR 77.
HABANA, CUBA

Cotizaciones

NUEVA YORK, junio 18. A.P.—Cotizaciones al cierre de la Bolsa de New York:

Acciones: $1.495.650.
Bonos: $9.361.200.

COTIZACION DE LA PESETA

La peseta española se cotizó al cierre del mercado ayer, a razón de 7.26.21 por dólar.

COTIZACION DEL FRANCO

El franco francés se cotizó ayer al cierre del mercado, a razón de 15.03 por dólar.

COTIZACION DE LA LIBRA

La libra esterlina se cotizó ayer, en el mercado local, a $4.96½.

HABANA CLEARING HOUSE

Las compensaciones de cheques entre los Bancos asociados al Habana Clearing House, ascendieron, en la liquidación de ayer a $1.513.972.43.

VALORES

Firmes y con demanda estuvieron ayer en el mercado local de valores los bonos de Morgan, Speyer, Deuda y los Seriados. Los compradores de los de Estabilización del Azúcar se colocaron a distancia, quedando cotizados de 80 a 100. Hubo actividad con los de Obras Públicas, pero debido a la acción de los profesionales del mercado.

Las Obligaciones del Ayuntamiento de la Habana, y los bonos del Gas, Jarcia de Matanzas, Cuban Telephone, Papelera Cubana y Nueva Fábrica de Hielo, actuaron con la misma firmeza de los días anteriores. Con alguna pesadez siguieron los bonos de la Havana Electric Railway.

También actuaron pesadas las acciones de dicha empresa, y el resto de las emisiones cotizadas en la Bolsa de la Habana no ofreció cambio merecedor de un apunte.

En dicho centro de contrataciones se cotizaron ayer, ex cupón número 32, los bonos de la Primera Hipoteca del Mercado Unico.

Se operó en distintas clases de bonos y algunas acciones, al contado y a plazos.

Los estados de la recaudación de los Ferrocarriles Unidos y la Havana Electric Railway, fueron entregados ayer a la mencionada Bolsa. Los vamos a reproducir.

De los F. C. U. de la Habana:

Semana terminada en 13 de julio de 1935	$ 99,166.40
Igual período del año de 1934	„ 74 315.94
Diferencia de más esta semana	$ 24,850.46
Total desde el primero de julio	„ 175,539.01
Igual período del año de 1934	„ 160 393.56
Diferencia de más este año	$ 15 145.45

De la Havana Electric Ry.:

Semana terminada en julio 14 de 1935	$ 51,855.45
Igual período del año de 1934	„ 58,562.70
Diferencia de menos esta semana	$ 6,707.25
Total desde enero 1, a julio 14 de 1935	„ 1.329,462.25
Igual período del año de 1934	„ 1.393,872.85
Diferencia de menos este año	$ 64,410.60

El Oro y la Plata

Cotizaciones efectuadas ayer, al cierre de la Bolsa de la Habana:

Plata contra billete americano	98½	99¼
Oro acuñado contra billete americano	158	—

MERCADO DE METALES

Cierre ayer, en New York de este mercado:

Cobre	7.80
Níquel	35
Plata	67¾
Plomo	4.15
Zinc	F 4.67½

Se entrevistarán esta tarde los fabricantes de licores y el Secretario de Agricultura

Según nos informaron ayer, en la secretaría de la Asociación Nacional de Industriales, para esta tarde a las cinco ha sido concedida la entrevista que solicitaron los fabricantes de licores y alcohol del Secretario de Agricultura, Ingeniero Carlos de la Rionda.

En esa entrevista, los miembros de la Sección correspondiente de la mencionada corporación, expondrán al Secretario de Agricultura la situación por que atraviesa la industria de licores y alcoholes.

También pedirán al Ingeniero de la Rionda obtenga una audiencia del Honorable Presidente de la República, con el objeto de pedir a éste la solución del problema que ha obligado a reunirse estos días a los mencionados fabricantes.

También se reportó una venta de Filipinas para dicho mes a 3.20 centavos, derechos pagos

Los crudos para entregas futuras actuaron flojos en la Bolsa del Azúcar de Nueva York. Acusaron algunos puntos de baja. El refinado mantiene estable su precio de 5.25

El mercado de crudos de costo y flete abrió ayer con tono bastante sostenido. Había disponibles de los libres de derechos a 3.30, y de Cuba a 2.40 costo y flete. Un cargamento de esta procedencia fué luego ofrecido a 2.35. Los refinadores permanecían retraídos. Pero a última hora de la tarde el hilo directo de Mendoza trasmitió el reporte de dos ventas: una de un cargamento de Cuba—posiblemente el mismo mencionado—por Callahan a Godchaux, a 2.30 costo y flete, para agosto, y 1,000 toneladas de Filipinas, para el 20 del mismo mes, a 3 20 derechos pagados. No se decía a quién fué esta venta. Se cree que otras se han verificado dentro de esos precios.

LOS FUTUROS

Estuvieron flojos en la Bolsa del Azúcar de New York en las operaciones de primera hora, bajando los precios 5 o 6 puntos a causa de ventas por cuenta de intereses productores que motivaron la ejecución de algunos «stops». En los últimos momentos de la tarde las cotizaciones se habían afirmado, siendo las bajas de 1 a 3 puntos solamente, con compras por cuenta del público y para cubrir operaciones de protección, basadas todas ellas en la noticia de que Cuba prohibirá la exportación de azúcares no vendidos, o tomar otras medidas para evitar que el producto cubano ejerza indebida presión en el mercado. Las ventas del contrato número uno sumaron solamente 450 toneladas, y las del número tres ascendieron a 20,450.

EL REFINADO

Se mantuvo a 5.25 centavos, registrándose muy buenas extracciones durante el día.

MERCADO DE LONDRES

Cerró flojo, después de efectuarse pequeñas ventas de crudos al equivalente de 0.80 y medio libre a bordo Cuba. Las cotizaciones de la Terminal fueron éstas:

	Cierre del 17	Cierre del 18
Julio	4- 2½	4- 1
Agosto	4- 3	4- 1½
Septiembre	4- 3	4- 1½
Octubre	4- 3	4- 1½
Diciembre	4- 3½	4- 2
Marzo	4- 5½	4- 4¼
Mayo	4- 6½	4- 5¼

MOVIMIENTO DE AZUCARES

El movimiento de azúcares en los puertos del Atlántico, según Willett and Gray, fué como sigue:

ARRIBOS: Semana terminada en julio 13: 35,456 toneladas. Y en igual semana del año 1934: 72,000 toneladas.

DERRETIDOS: Semana terminada en julio 13: 51,173 toneladas. Y en igual semana del año 1934: 51 000 toneladas.

EXISTENCIA en manos de IMPORTADORES: 91,298 toneladas. Y en igual semana del año 1934: 297,000 toneladas.

EXISTENCIA en manos de REFINADORES: 187,117 toneladas. Y en igual semana del año 1934: 216,000 toneladas.

CONSUMO EN EUROPA

El consumo de azúcar en los catorce principales países europeos durante los nueve primeros meses de la actual zafra-año (septiembre 1934 a mayo 1935) ascendió a 5.524,367 toneladas «largas», valor azúcar crudo, contra 5.380,293 toneladas consumidas durante similar período de tiempo la campaña anterior: aumento de 144,090 toneladas, o el 2.7 por ciento, según avisos recibidos desde Europa por Lamborn y Compañía, Inc., de New York.

Las existencias de azúcar en mano para estos países en junio primero de 1935, ascendían a 3.427,000 toneladas, comparado con 3.159,000 toneladas en igual fecha el año pasado, aumento de 268,000 toneladas, o aproximadamente el 8.5 por ciento.

Las siembras de remolacha de azúcar para estos países durante la corriente campaña han sido fijadas en 3.486,600 acres, contra 3.652,200 en la campaña anterior: baja de 165,600 acres, equivalente al 4.5 por ciento. El acreage el año pasado dió un rendimiento de remolacha de azúcar de 6.405,000 toneladas «largas», valor azúcar crudo.

Los catorce países arriba mencionados son Austria, Bélgica, Bulgaria, Checoeslovaquia, Francia, Alemania, Holanda, Hungría el Estado Libre de Irlanda, Italia, Polonia, España, Suecia y el Reino Unido.

MERCADO DE PIELES

Cierre ayer, en New York, recibido por Luis Mendoza y Compañía:

Septiembre	10.06
Diciembre	10.45
Marzo	10.75

CAMBIOS

New York, cable	1/10P
New York, vista	1/10P
Londres, cable	4.96½
Londres, vista	4.96½
Madrid, cable	13.77
Madrid, vista	13.76
París, cable	6.65
París, vista	6.64
Italia, cable	8.2[illegible]
Italia, vista	8.2[illegible]
Bélgica, cable	17.0[illegible]
Bélgica, vista	17.02
Alemania, cable	40.55
Alemania, vista	40.50
Toronto, cable	¼P
Toronto, vista	Par.
Hong Kong, cable	53.00
Hong Kong, vista	52.90
Amsterdam, cable	68.30
Amsterdam, vista	68.2[illegible]
Buenos Aires, cable	26.8[illegible]
Buenos Aires, vista	26.8[illegible]
Suiza, cable	32.8[illegible]
Suiza, vista	32.85

VENDEMOS
pesetas efectivo
cualquier cantidad
a 13⅝
ALONSO y MENENDEZ
San Rafael, 31½ Telef. A-4281

MERCADO DE GRANOS

Cierre ayer, en Chicago, recibido por el hilo directo de Luis Mendoza y Compañía:

Trigo:	
Julio	83⅝
Septiembre	84⅝
Diciembre	85⅛
Maíz:	
Julio	83⅝
Septiembre	75⅝
Diciembre	64⅛
Centeno:	
Septiembre	45½
Diciembre	47⅞
Trigo de Winnipeg:	
Julio	80⅛
Agosto	80⅝

MERCADO DE CAFE

Cierre ayer, en New York, recibido por el hilo directo de Luis Mendoza y Compañía:

Julio	5.15
Septiembre	5.16
Diciembre	5.27
Marzo	5.36
Mayo	5.41

Lea AVANCE todas las tardes. Dirigido por José I. Rivero.

Bonos de Cuba

	Comp.	Vend.
Speyer, 5%	99½	—
Speyer, 4½%	93⅛	95
Morgan, 5%	98½	—
Morgan, 5½%	94⅛	97
Obras Públicas	32⅝	33½
Hav. Elec. Ry., 5%	—	—
Hav. Elec. Ry., 5%	—	—
Cuba Railroad, 5%	39¼	40¾
Cuba Railroad, 7½	41¼	42½
Eastern Sugar, 7½	13	14
Manatí Sugar, 7½	24¾	27
Inte. Tel., 4½%	78½	79¾

LADRILLOS
del
TEJAR
'TOLEDO'
Consistencia, Uniformidad y Servicio.
Telf: FO-7016 Marianao.

A LOS TENEDORES DE AZUCARES DE CUOTA DE LIBRE EXPORTACION A LOS ESTADOS UNIDOS DE AMERICA

Con el objeto de cambiar impresiones sobre la situación actual del mercado azucarero, se ruega a los tenedores de azúcares de cuota de libre exportación a los Estados Unidos de América que concurran a las Oficinas de este organismo, situadas en el Edificio "Llata", Aguiar 116, cuarto piso, mañana viernes, 19 de los corrientes, de 9 y 30 a. m. a 12 y 30 p. m., y de 3 a 5 p. m.

Habana, Julio 18 de 1935.

INSTITUTO CUBANO DE ESTABILIZACION DEL AZUCAR

BUFETE DE
JOSE I. RIVERO
Notario: FELIPE RIVERO
Chacón No. 26
HABANA
Teléfonos:
M-1472
A-8142

M.E.C.D. 2016

APROBADA LA INSCRIPCION COMO PTDOS. POLITICOS DE 'UNION REVOLUCIONARIA' Y 'REFORMISTA'

RAPIDAS

EL DOCTOR Gustavo Cuervo Rubio, con gran posibilidad en todas las posibilidades—su nombre ha sido incluído para Presidente de la República, Senador y Alcalde de la Habana—celebró ayer y el miércoles importantísimas entrevistas de carácter político. El doctor Cuervo Rubio, médico joven y eminente, distinguido revolucionario y político, es Vicepresidente del Conjunto Nacional Democrático.

—«»—

SE ACENTUA, cada vez en aumento, el contacto, con vistas a una mayor identidad, de varios Partidos y organizaciones con el propósito de formar un solo frente electoral.

—«»—

LOS DOCTORES Eduardo Suárez Rivas, de Sancti Spíritus, y Gustavo Ariosa, de Guanajay, nos declaran que el candidato natural a la presidencia por el liberalismo es el doctor Miguel Mariano Gómez y que la Asamblea de dicho Partido el pasado día 13 fué un acto de reafirmación liberal.

—«»—

ELEMENTOS del liberalismo de la Habana preparan un entusiasta recibimiento al doctor Carlos Manuel de la Cruz a su regreso de Oriente.

—«»—

MORA ADELIT, Ulloa Medero y Torres, de Sancti Spíritus, han ofrecido al rico comerciante Manuel Mogill Cano, la postulación a Alcalde por el nacionalismo, según telegrama de nuestro Corresponsal Serra Carbonell.

—«»—

BAJO LA Presidencia del doctor Losada se ha constituído la Juventud Conjuntista de Santa Cruz del Sur. En ella figuran Angel Felipe Méndez, Rubén Darío Rodríguez, Diego Ramírez Ferro, Evaristo Rodríguez y otros.

—«»—

HABLAMOS ANOCHE con Charles Lyn, destacada figura del «CND» en las Villas, quien se encuentra en la Habana con el propósito de visitar hoy al general Menocal para darle cuenta de los trabajos previos a la reorganización en Caibarién. Charles Lyn figurará en la boleta como candidato a Representante.

—«»—

LOS SARGENTOS nacionalistas de Sagua la Grande han designado Presidente de Honor de la organización al sargento habanero Narciso Nonell.

—«»—

LOS LIBERALES de San Leopoldo—Presidente Venancio Milián; Secretario, Carlos Manuel Vázquez,—han acordado felicitar al señor Ramón Vasconcelos por el triunfo obtenido con los acuerdos de la Asamblea del día 13.

—«»—

JUSTO LUIS DEL POZO es de un dinamismo envidiable. Asiste a todas las reuniones, atiende a todo el mundo y se encuentra en todas partes. Anoche, en altas horas, después de un día de incesante labor, contestaba la correspondencia de la tarde. Lo que no será óbice para que hoy, en la mañana, le veamos en Palacio, en el Capitolio, en la Manzana de Gómez, donde quiera.

—«»—

HA DECLARADO que sólo hace administración por el momento pero cuando tome parte en actividades de carácter político, a dónde dirigirá sus pasos el doctor Beruff Mendieta, al Capitolio, al Palacio de Balboa? En cualquiera de esos caminos, es peligroso para los demás aspirantes.

—«»—

URBANO FERNANDEZ y Eugenio Capote, dirigentes del Centrismo en el barrio de Monserrate, laboran intensamente en unión de los integrantes de dicha colectividad en la organización del recibimiento que se le hará al doctor Céspedes a su llegada de España el próximo mes de agosto.

—«»—

EL PARTIDO POPULAR presentará su documentación el próximo sábado a las 11 de la mañana, ofreciendo diez mil firmas ante el Tribunal Superior Electoral. Así nos lo informaron ayer varios de sus dirigentes.

—«»—

ORESTES OCAMPO, nos da cuenta de la reunión del Comité «Amigos de Ramón Noriega» efectuada anoche en Estévez 74, y en la cual se acordó laborar intensamente para obtener la postulación del joven Noriega para Concejal por el Partido Unión Nacionalista.

—«»—

ANTONIO MAURI, Jefe del CND en Trinidad—nos informa Gil Novoa—se encuentra laborando sin descanso en la campaña electoral que desarrolla el Conjunto en su término. En días pasados—agrega Gil—el Ejecutivo que preside el doctor Mauri designó las comisiones electorales y los locales del Partido.

—«»—

CON GRAN entusiasmo proclamaron anoche candidato a la Alcaldía de San Antonio de los Baños al doctor Alberto González Pérez los conjuntistas deaquel término, dice nuestro Corresponsal en dicho pueblo.

PARTIDO UNION NACIONALISTA
Comité del Barrio del Príncipe

Se cita por este medio a todos los afiliados y simpatizadores de este barrio para la reunión que tendrá efecto esta noche a las 8 en la casa Zaldo número 6. La Comisión.

CINCO MECANOGRAFOS Y VEINTE NUEVOS ESCRIBIENTES PARA LAS JUNTAS DE LA HABANA

El Tribunal Superior Electoral, visto el enorme trabajo que pesa sobre las Juntas Electorales, y lo reducido del personal que había sido designado, acordó en su sesión de ayer, aumentar en 5 mecanógrafos y 20 nuevos escribientes en cada una de las seis Juntas de la Habana.

También acordó aumentar el personal para las de Camagüey y Matanzas.

APROBADOS DOS PARTIDOS MUNICIPALES

El Tribunal Superior Electoral, en su sesión de ayer, acordó aprobar la inscripción como Partido Municipal, para el término municipal de la Habana, de los Partidos Políticos «Unión Revolucionaria» y «Reformista».

NACIONALISTAS DE PUEBLO NUEVO

En días pasados tuvo efecto en la calle de Hospital número 69, la constitución del Comité Nacionalista del barrio de Pueblo Nuevo que laborará en favor de las candidaturas del doctor Guillermo Belt, para Alcalde, Cayetano Fraga, para Representante y Heriberto del Porto, para Concejal.

Numerosa concurrencia asistió al acto el cual fué presidido por el señor Antonio Pérez Reyes. Después de breves palabras pronunciadas por el doctor Cubillas se procedió a la aclamación de la Directiva que regirá los destinos del mencionado Comité.

A virtud de la numerosa cantidad de público asistente al acto, el señor Pérez Reyes propuso y fué acordado, trasladar la tribuna de los oradores a la calle, pues ya en el salón no se cabía.

Distintos oradores usaron de la palabra para realzar los méritos de los candidatos que defenderá esa Agrupación, señores Belt, Fraga y del Porto, entre ellos recordamos a los siguientes: doctor Gazell, Rengifo, Pérez Reyes, Antolín Suárez, Carlos M. Alvarez y el doctor Octavio Cullas que hizo el resumen elocuentemente.

INGRESA VICTOR DE ARMAS EN EL CONJUNTO NACIONAL

El conocido político matancero señor Víctor de Armas, ha dispuesto ingresar en el Conjunto Nacional Democrático, después de un cambio de impresiones habido entre algunos dirigentes de ese Partido político y el referido ex-gobernador matancero, reconociendo en la Jefatura del mismo, en la provincia de Matanzas al doctor Santiago Verdeja.

NO PRESENTARA RECURSO CONTRA LA ASAMBLEA LIBERAL EL DOCTOR EMILIO NUÑEZ PORTUONDO

Habana, julio 18 de 1935.

Sr. Redactor Político de DIARIO DE LA MARINA.

Teniente Rey y Prado,
Ciudad.

Mi distinguido amigo:

En un acreditado periódico de esta Capital aparece la noticia de que me propongo establecer una reclamación ante el Tribunal Superior Electoral contra los acuerdos tomados por la Asamblea Nacional Provisional del Partido Liberal el pasado domingo.

Le ruego haga público que la noticia no es exacta, pues por ahora no me propongo establecer recurso de ninguna clase ante el Tribunal Superior Electoral.

Permanezco como liberal disciplinado, silencioso observando los acontecimientos políticos y espero que sea la Asamblea Nacional definitiva, que es la única autorizada por la Ley, la que señale las pautas a seguir, que acataré en todo caso.

Mientras éste momento llegue permanezco en mi bufete atendindo a mis asuntos profesionales, y también a mis correligionarios que necesiten de mis servicios y de mis consejos.

Mil gracias por la publicación de esta carta y mande como siempre a su atento amigo y compañero,

Dr. Emilio Núñez Portuondo.

DAMAS DE ACCION REPUBLICANA QUE INGRESAN EN EL NACIONALISMO

Firmado por cerca de cincuenta damas, entre las que figuran Carmen García, Pilar García, Elena Pérez, Rosalía Oriñuela, Georgina Rojas, Aurea Rodríguez, Mercedes Brio, María L. Argüelles y otras muchas, todas integrantes que fueron del Comité de Damas del Partido Acción Republicana, hemos recibido un manifiesto que dichas mujeres han lanzado a los electores del barrio de Chávez, explicándoles el motivo de su ingreso en el Partido Unión Nacionalista y que no es otro que su inconformidad con el pacto celebrado entre el doctor Miguel Mariano Gómez y Ramón Vasconcelos.

R. Noriega.

Asimismo manifiestan dichas damas en el documento, que sus esfuerzos en el barrio de Chávez los unirán a la labor que realiza el joven revolucionario y destacado político, señor Ramón Noriega, a quien respaldan en todas sus aspiraciones.

Una asociación de reformas sociales cambia de nombre a fin de evitar confusiones

Los señores Justo Castillo y Juan J. Agüero nos envían copia del manifiesto que han dado a la publicidad significando que la Asociación para Reformas Sociales que organizaba el recientemente fallecido doctor García Gutiérrez, eminente sociólogo autor del Código del Trabajo, nunca tuvo la intención de constituirse en Partido político y mucho menos refundirse con ningún otro sector de igual naturaleza.

Señalan al mismo tiempo que para deslindar intereses y evitar equivocaciones o malas interpretaciones, ya que han recibido la sorpresa de que se ha inscripto un Partido político con el nombre de «Acción Social», la Directiva en pleno de la institución ha acordado que en lo adelante se llame «Evolución Social».

Continuará la entidad en su labor de Reformas Sociales sustentando los ideales y principios del desaparecido doctor García Gutiérrez.

MOVIMIENTO POLITICO

El General Menocal y los constitucionalistas villareños.—Aumentado el personal de las Juntas Electorales de la Habana, Matanzas y Camagüey.—Justo Luis del Pozo y la reunión de dirigentes del Nacionalismo con el Coronel Mendieta.—La candidatura alcaldicia de Panchito Díaz.—No presentará recurso contra la Asamblea Liberal el Dr. Núñez Portuondo.—Notas de las oficinas de los Partidos.—Otras noticias muy interesantes sobre el movimiento de la política nacional

LA POLITICA EN PINAR DEL RIO

Se encuentra en la capital pinareña el joven y valioso político doctor Tulio Díaz Rivera elemento destacado del marianismo y uno de los lugartenientes del doctor Miguel Mariano Gómez. El doctor Rivera fué objeto de un cariñoso recibimiento.

—«Acabo de recorrer —nos dijo— los términos de la provincia pinareña, y puedo asegurar que el triunfo del doctor Miguel Mariano Gómez está absolutamente asegurado en toda ella por una mayoría abrumadora. El pacto liberal-marianista ha despertado los entusiasmos esperados y el Partido se robustece con las figuras más representativas de la política vueltabajera. GUILLERMO RODRIGUEZ. Corresponsal.

INVITACION DE VASCONCELOS AL CORONEL VARONA

Habana julio 19, 1935.

Coronel Miguel Varona.
Ciudad

Mi distinguido amigo: Para que el público conozca toda la verdad sobre el origen, incidencias y resultado de su viaje a New York y Miami en relación con el doctor Ferrara, le ruego que lo exponga con toda amplitud por medio de la prensa.

Diga la verdad toda la verdad. Fuí yo quien ideó el viaje; no fuí yo quien cortó tres veces en seco el contacto con él; acepté algo de lo mucho que ofrecía; tuvo otra finalidad la gestión que asegurar el predominio de la ortodoxia liberal antes, en y después de las elecciones?

Usted, que es hombre de honor, dirá toda la verdad.

Por ello le anticipa las gracias su atto. amigo y ss.,

Ramón Vasconcelos.

NOTAS DEL BURO POLITICO DE PANCHITO DIAZ

Animada Reunión

Los señores Marcelino Cuell y Francisco Peralta, se reunieron anoche en la casa calle Factoría 94, con los amigos y simpatizadores de Panchito Díaz, en aquella barriada, para proclamar, como al efecto lo hicieron al doctor Miguel Mariano Gómez, para Presidente de la República; a Panchito Díaz para Alcalde de la Habana, y a Francisco Peralta para Delegado.

Con motivo de esta reunión en el mencionado lugar se encontraban más de trescientas personas, que aclamaron a los mencionados señores, políticos de amplia ejecutoria nacional.

En favor de Jesús Martínez

Nos ha visitado una comisión de elementos del barrio del Príncipe para asegurarnos que la aspiración de Delegado de Jesús Martínez, por aquella barriada, está completamente asegurada. En Saldo número 32 funciona la oficina encargada de tal gestión postularia.

Los amigos de Panchito Díaz en Cayo Hueso

Manuel Santalla que aspira a la Presidencia por los liberales de Cayo Hueso, dice: cada día está más dispuesto a la lucha y a servir los intereses de Panchito Díaz.

El Directorio Marianista

Todas las noches de nueve a once en Carlos III. número 66, se reúne el Directorio Marianista, en sesión permanente para defender los intereses alcaldicios de Panchito Díaz.

Francisco Abello para Delegado

Inocencio Rabelo y Cosme González, trabajan activamente en el barrio de Ceiba, por Francisco Abello, cuya elección para Delegado parece asegurada.

Un pacto que se las trae...

El pacto celebrado entre el doctor Félix Santos Borges, aspirante a Delegado y Manuel Heres Hevia, aspirante a Presidente por el Partido Liberal en Ceiba, se considera por todos el obstáculo más insuperable con que han de tropezar las distintas aspiraciones, en el momento de la reorganización.

PROXIMA REUNION POLITICA DE ELEMENTOS DEL NACIONALISMO

Según noticias adquiridas anoche en Palacio, muy próximamente se reunirán para un cambio de opiniones el Jefe del Partido Unión Nacionalista señor Justo Luis del Pozo, los Secretarios de Comunicaciones y de Comercio y el Alcalde de la Habana.

Esta junta vendrá a ser continuación de las anteriormente celebradas con el Presidente de la República, por las antes mencionadas personas con objeto de estudiar la situación política de los Partidos en general y en particular la del Partido Unión Nacionalista.

La anunciada reunión no tendrá efecto, como las procedentes, en la finca del Jefe del Estado, ni éste concurrirá a ella.

Pero es posible que haga acto de presencia el doctor Laredo Brú, Presidente del Consejo de Estado.

NO PARTICIPA EL PAN EN EL CAMBIO DE IMPRESIONES POLITICAS

Nos encontramos anoche con el doctor Alejandro Vergara Leonard, distinguido médico y revolucionario, jefe del Partido Agrario Nacional.

Nos informó el líder del PAN que carece de exactitud la noticia de que él hubiese participado en reunión alguna entre representativos revolucionarios con el propósito de lograr una conjunción de fuerzas. Agregó el doctor Vergara que el PAN no ha variado la línea de conducta que se había establecido, encontrándose alejado de la labor electoral.

CONVOCATORIA A LAS DAMAS LIBERALES

Por este medio citamos a todas las Damas liberales del Barrio de «Columbia», para que concurran esta noche a las 8, al domicilio del General Baldomero Acosta, calle 15 entre 18 y 20, Reparto «Nicanor del Campo», con el fín de constituír el Comité.

EL DR. BELT, CANDIDATO NATURAL DEL NACIONALISMO

Ayer tuvimos el gusto de charlar breves momentos con el secretario particular del doctor Guillermo Belt y Jefe de la Plana política de nuestro fraterno colega «Avance», señor Augusto Martínez Pereira, sobre sus actividades políticas, que por ser intensas, lo han transformado en el candidato con más «chance» dentro del «Pun» para ocupar un cargo de edil en el Ayuntamientode esta capital.

A. M. Pereira

Martínez Pereira, sobre ese asunto, nos hizo las siguientes declaraciones: «Sumamente agradecido estoy por todas las deferencias que he recibido y una vez más quiero expresar mis sentidas gracias por ello, pero también quiero rogar a mis amigos, suspendan toda campaña personalista a mi favor. El momento reclama que todos los nacionalistas presten su cooperación al mejor éxito de las inscripciones del Partido. El que estime que mi candidatura es beneficiosa al Nacionalismo, debe laborar por que se obtenga la mayoría de los Delegados que en su día han de nominar a los candidatos. El Nacionalismo sólo tiene, a mi juicio, un candidato natural: el doctor Guillermo Belt a la Alcaldía de la Habana».

FESTEJARAN AL DOCTOR VERDEJA EL DIA 21 EN MATANZAS

El próximo día 21 le será ofrecido un almuerzo-homenaje al doctor Santiago Verdeja y Neyra en la ciudad de Matanzas, con motivo de haber ingresado como médico-cirujano del Sanatorio del Centro Asturiano en esta capital.

Ofrecerán esos festejos al doctor Verdeja los miembros de la Delegación del Centro Asturiano en aquella localidad, proponiéndose acudir al mismo significado eementos sociales y políticos de esta capital, como de toda la provincia de Matanzas.

NO HA SIDO RECHAZADO EL PARTIDO «REFORMISTA» DE ASBERT

Nos informan en las oficinas del Partido «Reformista Cubano», que dirige el General Ernesto Asbert, que no ha sido rechazado por el Tribunal Supremo Electoral, como se ha estado circulando, el Partido que allí se organiza.

El Partido «Reformista Cubano» que se constituye bajo la égida del general Asbert, aún no ha presentado su documentación para presentar su inscripción como tal. Por tanto, es imposible que se haya tomado respecto de él, ni el acuerdo de que se trata ni otro alguno.

LOS CONSTITUCIONALISTAS VILLAREÑOS Y EL GENERAL MENOCAL

Informó un periódico de la tarde de ayer de dificultades surgidas en la fusión de los núcleos del disuelto Partido Constitucional Socialista con las fuerzas del Conjunto Nacional Democrático, en las Villas; y agregaba el colega que el comandante Pedraza, jefe del Conjunto en dicha provincia, no aparecía y los representativos constitucionalistas no habían sido recibidos por el General Menocal.

¿Qué dificultades impedían la natural conjunción de esos elementos, y cuál era la actitud del ex Presidente y líder máximo del CND?

Nos acercamos anoche a uno de los más caracterizados jefes del Conjunto, persona de confianza del ex Presidente.

—Mucho nos ha sorprendido—nos dijo el líder conjuntista—la noticia de que el General Menocal no haya recibido, o rehuzado recibir a los representativos constitucionalistas villareños. Esa no es costumbre del General. Quien le conozca sabe que las puertas de su casa siempre han estado completamente abiertas para cuantas personas han deseado visitarle por cualquier motivo. Además, el General, aparte de su proverbial cortesía y gentileza, se encuentra en todo instante propicio, como índice supremo del Conjunto, a recibir a cuantos cubanos quieran acercársele.

En relación con las dificultades apuntadas por el colega, nuestro distinguido informante nos expresó que en los asuntos conjuntistas villareños actuaban determinados compañeros suyos, sin que hubiesen surgido tales dificultades.

AGRUPACION FEMENINA DE ACCION CONSTRUCTIVA, DEL C. N. D.

Citamos a todos los afiliados a «Acción Constructiva», simpatizadores del Conjunto Nacional Democrático para el día 21 del presente mes tico, para la reunión que tendrá a las 8 p. m., de la noche, en Nápoles Fajardo número 24 para elegir la directiva provisional de dicho barrio, suplicamos la más puntual asistencia.

Guadalupe Villegas, Rosalía Catalá, Clotilde Pujol, Mercedes Hernández, Victoriana Mantilla, Margarita Hernández, Candita O-Reilly, Laudelina Hernández, Mercedes O-Reilly, Josefina Hernández, Lucrecia García Valdés, María Tarrio Hernández.

INFORMA JUSTO LUIS DEL POZO SOBRE LA REUNION DE LOS LIDERES NACIONALISTAS CON EL PRESIDENTE

Sobre la reunión celebrada en la noche de ayer entre los señores Pelayo Cuervo, Federico Laredo Brú, Agustín Acosta, Guillermo Belt, Antonio Beruff Mendieta y Justo Luis del Pozo, con la presencia del coronel Mendieta y en la finca de éste, el señor del Pozo nos dijo lo siguiente:

J. L. del Pozo.

1.—Hemos tratado de imprimir mayor actividad, si cabe, en los trabajos preparatorios para que las elecciones se celebren, efectivamente, el día 15 de diciembre, por ser éste anhelo constante del señor Presidente de la República».

2.—Intensificar la labor de unificación y compenetración del Nacionalismo en toda la República y viabilizar, por todos los medios, la forma en que el Nacionalismo constituya el centro de concentración de todas las fuerzas revolucionarias, de orden y de paz, que se oponen al regreso del pasado doloroso».

«Para esa labor he solicitado y obtenido el concurso y la cooperación de los líders del Nacionalismo que estaban presentes en la reunión y la de todos en general, hasta tanto se reúna la Asamblea Nacional y tome acuerdos definitivos sobre tan importante asunto».

«Estoy altamente satisfecho de la acogida cariñosa de que fuimos objeto por parte del señor Presidente de la República, alma y guía del Nacionalismo que él fundara en los días aciagos de la dictadura».

«El Nacionalismo, pués, remozado con los nuevos y valiosos elementos que vendrán a formar en sus filas, se apresta a la lucha electoral con sus candidatos propios y con la tenacidad y energía que le son características».

Gran movimiento en las oficinas Centristas

Las oficinas del Ejecutivo Nacional, han sido muy visitadas en estos días habiendo visto ayer en las mismas a los doctores Justiz, Améndabar, Infiesta, Pérez Porta, miembros estos dirigentes del Centrismo. También estaban varias comisiones del interior entre ellas la encabezada por el Jefe Centrista de Güines, Santiago Gutiérrez y Márquez de Santiago de las Vegas.

Acompañando a un grupo de villareños se entrevistó con el doctor Lufriu, Adalberto Masvidal, activo miembro del Centrismo de Las Villas.

Declaraciones de Ramiro Suárez

El batallador político, Ramiro Suárez, fundador del Partido Nacionalista en Cayo Hueso y director político del mismo allí, nos ruega hagamos saber que renuncia a todos los cargos y méritos dentro de esa colectividad y se une de todo corazón y con sus fuerzas al Comité Liberal, que dirige Manuel Santaella, amigo de Panchito Díaz. Conste así.

INFORMACION TELEGRAFICA
DEL INTERIOR DE LA ISLA

Por nuestros Corresponsales a través del hilo directo del DIARIO

PINAR DEL RIO

DESIGNACION ACOGIDA CON AGRADO

PINAR DEL RIO, julio 18. DIARIO. Habana.—Con verdadero agrado ha sido acogida la designación del doctor Luis Valdés López para ocupar el cargo de inspector provincial de Higiene Escolar.

El doctor López es un profesional distinguido e inteligente que desde hace muchos años se desenvuelve en esta ciudad, granjeándose las simpatías de todos.

LAS CALLES PINAREÑAS

Las obras de construcción y pavimentación de las calles de esta capital, continúan paralizadas, no habiéndose terminado los trabajos de la Avenida de Martí, a pesar del anuncio de que mensualmente serían dedicados quince mil pesos para esas obras.

Aunque se afirma en los centros oficiales los trabajos se iniciarán de un momento a otro, el pesimismo embarga por completo a los pinareños, quienes no piensan en la posibilidad de que la pavimentación de las calles se realicen de la manera anunciada.

OTRO EXITO DEL "DIARIO"

La edición de hoy, jueves, del DIARIO DE LA MARINA, fué otro éxito completo en esta capital. Cada día despierta más interés entre los muchachos las amenas páginas de este importante órgano de la opinión cubana les ofrece. —*Guillermo Rodríguez*, Corresponsal

SEIS MIL OBREROS PROTESTAS POR EL INCUMPLIMIENTO DE LA CAJA DE MATERNIDAD

PINAR DEL RIO, julio 18. DIARIO. Habana.—El Sindicato de Braceros y Escogedores de San Juan y Martínez, que cuenta con más de seis mil obreros afiliados, ha elevado su más enérgica protesta ante el Secretario del Trabajo, doctor Emilio Gaspar Rodríguez, por el absoluto incumplimiento de la Ley de Maternidad Obrera, que se observa en esta provincia.

Oficialmente se sabe que las Zonas Fiscales de la región remitieron todo el dinero recaudado por ese concepto a la Tesorería General de Hacienda, por no estar organizada la mencionada Caja de Maternidad de Pinar del Río, pero es el caso que al pedirse por las Oficinas Provinciales del Trabajo la remisión de esas cantidades para hacer efectivos más de ochenta expedientes que han sido solicitados a dicha dependencia por los interesados, Hacienda no ordena la correspondiente situación de fondos, estimando los obreros protestantes que ese dinero no puede retenerse bajo ninguna forma, puesto que pertenece a la clase que contribuye al sostenimiento del seguro obrero.

Afirman los miembros del Sindicato de Braceros y Escogedores de Tabaco de San Juan y Martínez que es tal el estado de miseria de esas madres que reclaman su parte de la Caja de Maternidad, que se está dando el caso insólito de deambuluar por las calles de la población sanjuanera infelices mujeres en estado de gestación implorando la caridad pública para poderse sostener.

Agustín Cabrera, presidente del citado Sindicato, acompañado de otros altos miembros del mismo, visitó esta mañana a este corresponsal para pedir, por medio de las páginas del DIARIO, la inmediata resolución del problema que tiene preocupados no solamente a los seis mil obreros ya mencionados, sino a otros muchos que piensan que el dinero de la Caja de Maternidad Obrera pueda correr igual riesgo que el de los fondos para indigentes. —*Guillermo Rodríguez*, Corresponsal.

MATANZAS

GRAVE ACCIDENTE AUTOMOVILISTICO

MATANZAS, julio 18. DIARIO. Habana.— Un camión, procedente de Ceiba Mocha, conducido por su dueño, Catalino Sánchez, chocó con un árbol, a causa de deficiente dirección, en la Carretera Central, entre Los Molinos y Matanzas, lesionándose gravemente Catalino al dividirse en dos el vehículo y caer la parte delantera en la cuneta. Fué asistido en la casa de socorros, siendo conducido al Hospital Civil.

RECIBIERON GRAVES QUEMADURAS

En la finca "Hondón", recibió gravísimas quemaduras al traar de suicidarse, la joven María Cristina Manzano Ortega, así como su señora madre, Leonila Ortega, que trató de auxiliarla.—*Lovio*, Corresponsal.

CAMAGUEY

DETENIDO UN LADRON DE CUEROS

CAMAGUEY, julio 18. DIARIO. Habana.—El vigilante Francisco López, de la Segunda Estación, detuvo hoy a Jesús Miranda Márquez, el cual se le hizo sospechoso, porque conducía en un saco mercancías que supuso mal habidas. En efecto, se trataba de varias piezas de cuero que había sustraído de los almacenes de Manuel Alvarez y Compañía. En dicho robo intervino también, un individuo a quien se conoce por "Jesús del Gran Poder", cuya detención no han logrado las autoridades.

MUERTO UN GANGSTER CUANDO SE DISPONIA A RECOGER LA CANTIDAD DE DINERO EXIGIDA

Una nueva exigencia de dinero ha costado la vida a Virgilio Carbonell, individuo de pésimos antecedentes penales, quien se personó anoche en determinado lugar con el fin de recoger la cantidad exigida al rico propietario Eugenio García. Al darle el alto varios miembros del Servicio de Inteligencia del Ejército, contestó con tres disparos de arma de fuego. Y al ser repelida la agresión, quedó muerto instantáneamente.—*Hernández*, Corresponsal.

ORIENTE

PROTESTAS DEL VECINDARIO COMERCIO DE CHAMBAS POR LA SUSPENSION DE UN TREN

CHAMBAS, julio 18. DIARIO. Habana.—Me han visitado numerosos vecinos y comerciantes de este pueblo, los que me pidieron trasladara sus quejas por medio de las columnas del DIARIO al Secretario de Comunicaciones, por la medida adoptada por el magnate Mr. George Fowler, que sin previo aviso suspendió el tren que debía salir de esta hoy, a las cinco de la mañana, ocasionando grandes daños. El pueblo de Mayajigua, que consume el pan de esta localidad, se quedó sin él, y numerosos viajantes del comercio también perdieron su turno para esa línea.—*González*, Corresponsal.

GRAN ASAMBLEA CELEBRARAN LOS COLONOS ORIENTALES

GUANTANAMO, julio 18. DIARIO. Habana.—El día 20 del actual, la Asamblea Provincial de Colonos de Oriente celebrará junta general extraordinaria en el teatro "Fausto", de Guantánamo. Concurrirán delegados de toda la provincia, efectuándose un banquete en el hotel "Washington", a la terminación del solemne acto en que se acordará pedir al gobierno atención a todas las reivindicaciones de los colonos cubanos, para poder resistir la dificilísima situación económica por que atraviesan. El DIARIO DE LA MARINA ha sido invitado a tan solemne acto, al que concurrirán autoridades civiles y militares.—*Alvarez*, Corresponsal.

¡TRANQUILICENSE MUCHACHOS!

AVANCE publicará el SABADO, como de costumbre, su suplemento de MUÑECOS EN COLORES

DICK TRACY, DORA LA INOCENTE, ARNIQUILLA Y JUANITO ALREDEDOR DEL MUNDO

OFICIAL
República de Cuba

SECRETARIA DE GOBERNACION

AVISO

Hasta las horas de los días que se indican en el HORARIO que se inserta a continuación, se recibirán en el Negociado de Personal, Bienes y Cuentas de la Secretaría de Gobernación, Proposiciones en pliego cerrados para los suministros durante el próximo Ejercicio de 1935 a 1936, de los artículos que en los mismos se relacionan y en las horas que se citan, se abrirán y leerán publicamente. Se darán pormenores y pliegos de condiciones a quienes lo soliciten, todos los días hábiles de 8 a. m. a 1 p.m.

HORARIO DE SUBASTAS
Julio de 1935

Día 22.—9 a. m.—Víveres a los establecimientos penales siguientes: Presidio Modelo, Cárcel de la Habana, Guanabacoa, Pinar del Río, Matanzas, Cárdenas, Remedios, Cienfuegos, Trinidad, Sancti Spíritus, Camagüey, Holguín, Baracoa, Bayamo, Guantánamo, Manzanillo, Santiago de Cuba, Morón, Sagua la Grande, Colón, Güines y Guanajay.

Día 23.— 9 a. m.—Viandas y leche de vaca a la Cárcel de la Habana.

Día 24.— 9 a. m.—Carnes de res en pie al Presidio Modelo en la Isla de Pinos y Cárcel de la Habana.

Día 25.— 9 a. m.—Equipos y materiales para la confección de equipos a todos los establecimientos penales de la República.

Día 26.— 9 a. m.—Efectos de ferretería y limpieza para todos los establecimientos penales de la República.

Día 27.— 9 a. m.—Efectos de escritorio, impresos y libros para la Secretaría de Gobernación.

Día 28.— 9 a. m.—Efectos de escritorio, impresos y libros al Presidio Modelo y Cárcel de la Habana.

Día 29.— 9 a. m.—Transportes locales comprendiendo gasolina, aceite y accesorios de automóviles.

Habana, Julio 5 de 1935.

Vto. Bno.
(Fdo.) **Alfredo Alvarez,**
Presidente de la Comisión Local de Subastas.

J. M. González,
Secretario de la Comisión Local de Subastas.

M.E.C.D. 2016

ANUNCIOS CLASIFICADOS DE ULTIMA HORA

PROFESIONALES

1— ABOGADOS Y NOTARIOS

ALBERTO CUERVO, PROCURADOR: Me hago cargo de toda clase de demandas, procedimientos sumario, divorcios. Véame, aunque no tenga dinero. Anticipo los gastos. Edificio La Metropolitana 342. M-2808. 1

COMPRAS

17— MUEBLES Y PRENDAS

A-9560: COMPRO MAQUINAS DE COser, máquinas de escribir, burós, archivos metálicos, prendas, ropa de hombre, objetos de Arte, baúles, maletas. Llame: A-9560. 17

U-3322: COMPRAMOS UTILES PAra profesionales, muebles de Oficina, máquinas de coser, escribir, pianos, objetos de Arte, cristales, lunas, camas. Liquido casas completas. Casa Fernández. U-3322. 17

VENTAS

48— CASAS

VERDADERA GANGA: EN $6.500 SE vende casa de 2 plantas en el mejor punto de la Habana, muchas vías de Comunicación, a una cuadra de Belascoaín y Carlos III, siempre alquilada, magnífica inversión. Trato directo. Su dueño teléfono U-4190.

VENDO: 2,400 PESOS, CASA MAMpostería, de azotea, sala, recibidor, 3 habitaciones, baño, cocina, patio. Superficie, 7 por 21. Castillo entre Estévez y Santa Rosa, Habana, Alberto Cuervo, La Mttropolitana 342. M-2808.

HORROROSA GANGA: VENDO EN 3,250 pesos, casa moderna, decorada, jardín, portal, sala, recibidor, 4 habitaciones, hall, pantry, servicio de criados. Milagros y Mayía Rodríguez, Santos Suárez. Alberto Cuervo, La Metropolitana 342. M-2808.

REPARTOS LA SIERRA Y ALMENdares: Chalet moderno, de primera, tres cuartos, garage: $5,500; otro, mismas condiciones: $4,500; solar, frente línea, 470 varas, tres apartamentos mampostería: $1,700. Vendo chalecitos modernos, a plazos, portal, sala, comedor, dos buenos dormitorios, baño, cocina: $2,600, con $600.00 contado y $20.00 mensuales; otro, con garaje: $2,700, entrada $1,200 y resto por meses; otro, jardín, mucho patio, lujoso baño: $3,500 contado y $1,500, resto mensual; otro, 3 dormitorios y demás comodidades: $3,400 contado y $1,400 entrada. Si desea comprar residencia, grande o pequeña, las tengo de $4,500, dos plantas, $5,500 y $6,500, todas modernas. Casa en La Habana, calle Estrella, tres cuartos, sala y saleta, en $8,000. Es una ganga. Para tratos y realizar buenos negocios, llame: Sr. Rodrigo Quesada, Calle 18, entre E. y F., Reparto Almendares.

51— ESTABLECIMIENTOS

UN BUEN NEGOCIO: SE VENDE, en términos razonables, el acreditado establecimiento de Modas sito en San Miguel número 78, esquina a San Nicolás. En el mismo informan.

VENDO BARRA, FRENTE A LOS Muelles: 25 pesos diarios, sólo de cantina, sumamente barato. Facilidad de pago. Buen negocio para persona ajena al giro, por ser de fácil comprensión. Cuenya, Monte y Someruelos, Café. 51

53- AUTOMOVILES-ACCESORIOS

VENDO MARMON 67, OCHO CILINdros, Sedan cuatro puertas, con carburador Ford, muy económico. En perfecto estado de conservación. Vea y pruebe esta ganga, antes de comprar otro. Empedrado 49, bajos, de 10 a 12 y 3 a 6.

SE VENDEN VARIOS CHASSIS DE Ford y Chevrolet; una camioneta y un Chevrolet del 1928, abierto. Informan: Agencia de camiones Internacional, Vives y Alambique.

54- MAQUINARIAS

VENDO MOTOR DE PETROLEO, casi nuevo, alemán, 10 caballos, vertical, para regadío, planta eléctrica y toda clase de industria. No trato con revendedor. Informan: Metropolitana 214. Telf. M-2595.

VENDO BARATOS: DOS CAJAS DE bolas para trasmisión; un trapiche con coronas de acero, modernísimo. Taller de Maquinaria, Juan J. Rodríguez, Velázquez 12, Cerro. Telf. A-6679.

«EL CENTRAL»: COMPRA Y VENta de maquinarias, motores de petróleo, gasolina, eléctrico y de vaporá molinos de harina y sal; bombas de agua y tuberías; trasmisiones, poleas, correas, chumaceras, calderas y efectos eléctricos. Cristina 38-D., esquina a Felipe. X-1615. Vicente Sánchez.

56— MUEBLES Y PRENDAS

Muebles, Neptuno y Soledad

Donde encontrará un gran surtido en los estilos más en moda. A plazos, con grandes facilidades. Al contado, los liquidamos.

Compramos Maquinas Singer

También muebles y cambiamos por nuevos. Neptuno número 235, esquina a Soledad. U-1360. 56

VENDO EN $25.00, JUEGO CUARTO, moderno, regio, de tres cuerpos, baratísimo; sala, nuevo, moderno, nueve piezas: $30.00; comedor, regalado. Jesús del Monte 93, frente Alejandro Ramírez.

FAMILIA, VENDE LUJOSO JUEGO comedor, Renacimiento; sala, caoba, moderno; magnífico reloj pie, Renacimiento; lámparas. Urge venta. San Miguel 97, bajos, entre Lealtad y Campanario.

60—INSTRUMENTOS DE MUSICA

GRAN PIANO HAWARD, DEL FAmoso fabricante Baldwin, completamente nuevo. Venga, véalo, tóquelo, examínelo y convénzase. Lo doy muy barato, Dragones frente al Teatro Martí. 60

62— OBJETOS VARIOS

VENDO CARRO CERRADO, 4 PUERtas, en $80.00. Angel, Compostela No. 139, garage Belén. 62

SE VENDE UNA MONTURA, LEGItima, para ganado, marca Heiser. Lo más barato que usted puede desear, para ese giro: 30 pesos, Mercaderes 41, Encargado. 62

DINERO-HIPOTECA

63— SOLICITUD

CEDO PRIMERA HIPOTECA DE 1,400 pesos, al 8 por ciento, sobre dos casas de mampostería, en Güines, por 200 pesos. Ambas, tienen 800 metros de terreno. Edificio La Metropolitana 220. A-7632. 63

DINERO-HIPOTECA

64— OFERTAS

DOY DINERO EN HIPOTECAS, AL 7 por ciento. Operación en 24 horas. También sobre bóvedas y panteones. Compro créditos hipotecarios y casas. Alberto Cuervo, Edificio La Metropolitana 342. Telf. M-2808. 64

PARA LAS DAMAS

67— PELUQUEROS

DE INTERES PARA LAS DAMAS pobres: Infórmese en Neptuno 61, segundo piso, entre Aguila y Gallano, cómo puede, completamente gratis, pelarse, ondularse, manicure y cejas. Pregunta por Amelia. 67

ALQUILERES

82— APARTAMENTOS

VEDADO: EN LUJOSA RESIDENcia se alquila, con toda asistencia, precioso apartamento y hermosa habitación. Precio módico. O. número 10, entre 17 y 19. 82

83— DEPARTAMENTOS

9 PESOS: DEPARTAMENTO EN EL Vedado, sala, cuarto, cocina y servicio. Calle 24, entre 23 y 25. Informan en la Bodega. 83

84— HABITACIONES

CANADA, VILLEGAS 3, CERCA DEL Palacio Presidencial con y sin comida. Elevador, agua fría y caliente precios muy bajos. Comedor en los bajos. 84

HABITACION INTERIOR, AMPLIA, de 20 metros de superficie, con lavabo, luz toda la noche y elevador. Obispo 59, altos del Café «Europa». Propia para matrimonio, en 8 pesos. 84

85— NAVES Y LOCALES

SE ALQUILA EL LOCAL, PLANTA baja, de Cienfuegos número 39, bueno para almacén, depósito, etc. 85

87— HABANA

SE ALQUILA LA MODERNA CASA de Angeles No. 75, bajos, compuesta de sala, saleta tres cuartos, baño intercalado y comedor al fondo. 87

SE ALQUILAN LOS MODERNOS ALtos de Animas y Manrique, compuestos de sala, comedor, cuatro habitaciones, baño intercalado. Informan: San Rafael 113. Telf. U-6267. 87

CARLOS III NUMERO 73, ESQUIna a Almendares, primer piso, moderno, sala, saleta, comedor, 4 cuartos, baño intercalado, cocina, cuarto de criados y servicios. Informan en los bajos. 87

INFANTA 134, ESQUINA A PRINCIpe, segundo piso, recibidor, sala, comedor, cuatro habitaciones, baño, hall, cocina y servicio para criados. Véala, de 3 a 6. Informan: Telf. A-2706. 87

88 VEDADO

VEDADO: ALQUILO CALLE 14 NUmero 9, entre 9 y 11. Espléndida casa, jardín, portal, sala, 5 x 4 metros, 6 cuartos, de 4 x 5, 2 baños, cocina de gas y de carbón, 2 cuartos para criados, una galería que da al frente de todos los cuartos, lavaderos, garage para dos máquinas, patio grande, todo de jardín. La llave en la misma o en la Bodega de la esquina. Informan: Telf. X-3252: 70 pesos. 88

ALQUILO ESPLENDIDO CHALET, lujosamente amueblado, para personas de gusto. También, sin muebles, 5 habitaciones de familia, magníficos baños, garage grande, hermoso patio y cuantas comodidades necesarias. Calzada y M., entrada Vedado. 88

92— STOS. SUAREZ Y MENDOZA

ALQUILO CHALET DE DOS PLANtas, Santa Irene 84, casi esquina a Avenida de Serrano. Planta baja, portal, sala, recibidor, comedor, cocina, baño, servicio para criados, garage para dos máquinas y dos habiaciones con su servicio y jardín al fondo. Altos, saleta, cinco habitaciones, hall, balcón al frente y terraza al fondo. Véala, de 3 a 6. Informan: Telf. A-2706. 92

SE SOLICITAN

103- CRIADAS Y CRIADOS

SE SOLICITA UNA MUCHACHA, PAra cocinar y limpiar, que duerma en la colocación, para corta familia. Calle 21 número 275, entre E. y F., Vedado. Sueldo: 15 pesos. 103

SOLICITO UNA ESPAÑOLA, PARA criada de mano, que tenga referencias. Sueldo: 12 pesos. C. número 276, entre 27 y 29, Vedado. 103

114- AGENTES Y VENDEDORES

SOLICITAMOS EMPPLEADOS, PAra distribuír producto importante. Pregunte por Srta. Eskert, San Rafael 263, bajos. 114

SE SOLICITAN VENDEDORES, CON cualquier clase de vehículo, para la venta de un renglón más. Sr. Alvarez, Habana 121, altos. 114

SE OFRECEN

118- CRIADAS Y CRIADOS

SE DESEAN COLOCAR DOS ESPAñolas una para criada de manos y otra para todos los quehaceres de un matrimonio, tienen referencias. Teléfono U-6693. 118

SE OFRECE JOVEN ESPAÑOLA PAra los quehaceres de una casa chica o para cocinar. Sabe cumplir con su obligación y desea buen sueldo. Tiene referencias. Informan bodega de Monte y Rastro. 118

SE DESEA COLOCAR MUCHACHA española para cuartos, comedor, o criada de mano. Tiene referencias. Teléfono FO-1570. 118

DESEA COLOCARSE JOVEN ESpañolo para criada de mano o de comedor, es formal y trabajadora y tiene referencias de otras casas de donde trabajó. Prefiere casa seria para informes teléfono F-5712. 118

SE OFRECE MAGNIFICO CRIADO de mano, sirve muy bien a la rusa y las demás obligaciones de la casa, tiene buenas referencias. Para más informes Casa Potín A-2310. 118

DESEA COLOCARSE UN PRIMER criado, sabe hacer toda clase de coteles, práctico en todo el servicio fino, tiene referencias. Teléfono: F-3024. 118

SE DESEA COLOCAR UNA JOVEN, para cuidar un niño y ayudar en corta limpieza, o limpiar sólo. Duerme en la colocación. Informes: Telf. FO-1700. 118

SE OFRECEN

119- COCINERAS Y COCINEROS

SE DESEA COLOCAR UNA SEÑORA, para criada de mano o cocinar y limpiar. Duerme en la colocación. F-6231. 118

SE DESEA COLOCAR UNA EXCElente cocinera, española. Tiene buenas referencias y no se coloca menos de 20 pesos. También se coloca para todos los quehaceres, un matrimonio, con el mismo sueldo. Telf. A-9401. O-1

SE OFRECE UNA JOVEN ESPAÑOla, para el servicio fino de cuartos y costura. Sabe perfectamente trabajar. Telf. M-7789. 118

SE DESEA COLOCAR UNA ESPAñola, para criada de cuartos. Sabe coser un poco y zurcir, o para manejar un niño. Tiene buenas referencias. Telf. F-3315. 118

SE DESEA COLOCAR UNA MUCHAcha española, joven, como camarera de hotel, con referencia de varios años en los mismos. Telf. M-7730. 118

119- COCINERAS Y COCINEROS

SE OFRECE COCINERA DE COLOR para corta familia o matrimonio. Sabe cocinar muy bien a la criolla. Teléfono A-3832. 119

COCINERA MADRILEÑA, DESEA trabajar a matrimonio solo o corta familia $12. Teléfono M-8432. 119

SE OFRECEN

119- COCINERAS Y COCINEROS

SE DESEA COLOCAR UNA ESPAñola para limpiar y cocinar para matrimonio solo, sabe cumplir con su obligación, no va a los repartos. Teléfono FO-9205. 119

DESEA COLOCARSE UNA MUJER parda de mediana edad para cocinar o limpiar, una cosa sola no le importa dormir o salir fuera de la Habana. U-3011. 119

SE DESEA COLOCAR UNA JOVEN española para cocinar, tiene muy buenas referencias. Para informes ca lle 23 No. 457 entre 12 y 14, teléfono F-6764. 119

120- MANEJADORAS

SE DESEA COLOCAR UNA MANEjadora, de color, para niño no mayor de dos años. Tiene buenas referencias. Llame: Josefa. Telf. M-3339. 120

131- OFERTAS VARIAS

SE DESEAN COLOCAR TRES MUchachos, de 15 a 20 años, para establecimientos, Tiendas de Ropa, Bodega, Botica y Oficina. Son honrados y de buena familia, que los garantizan. Calle 21, entre 10 y 12, Vedado. Telf. F-5373. 131

SUSCRIBASE Y ANUNCIESE EN EL «DIARIO DE LA MARINA»

Crónica Católica

ACTOS CATOLICOS PARA MAÑANA

EN LOS CARMELITAS DEL VEDADO.

Segundo día del solemne Triduo en honor de Nuestra Señora del Carmen en la Iglesia de los Padres Carmelitas del Vedado y Carmelo, sita en Línea y 16, con el siguiente programa. A las siete y media de la mañana, misa y ejercicio. A las 5 y media de la tarde, exposición de S. D Magestad, estación, Santo Rosario, sermón por el R. P. Rafael de Jesús, C. D. bendición, reserva y solemne salve. La Semana Devota invita a la V. O. Tercera del Carmen y demás fieles a estos solemnes cultos.

EL JUBILEO CIRCULAR

En la capilla de los Padres Pasionista el Jubileo Circular.

La misa del Sacramento a las 8 de la mañana. Después de la misa la exposición A las cinco de la tarde la reserva.

EN LA PARROQUIA DEL VEDADO

Los solemnes cultos de los Quince sábados en honor de la Virgen del Rosario. A las nueve de la mañana, misa cantada y ejercicio. A las cinco de la tarde, exposición del Santísimo Sacramento, estación, Santo Rosario, sermón por el M. R. P. delrector del Rosario Perpetuo del Vedado, cánticos, bendición, reserva y salve cantada. . .

EN LA IGLESIA DE SAN JUAN DE LETRAN

En la iglesia de los Padres Dominicos del Vedado, en 19 y J., a las 8 y media de la mañana, misa cantada y ejercicio de reserva y salve cantada.

EN LOS DEMAS TEMPLOS.

Santo Rosario, lectura espiritual, visita a Jesús Sacramentado y Salve cantada.

GRAN FIESTA A SAN VICENTE DE PAUL EN LA MERCED

Hoy viernes diez y nueve del actual, se celebra en la iglesia de la Merced, la fiesta anual a San Vicente de Paul, con el siguiente programa.

A las ocho de la mañana, misa de comunión general para las Asociaciones de la iglesia de la Merced, y mañana, misa solemne con orquesta y sermón por el R. P. Basilio Jiménez. Después de la función veneración de la Reliquia del Apostol de la Caridad. Invitan al Clero y fieles los Padres Paúles las Hijas de la Caridad.

SOLEMNE VIGILIA EN HONOR DE SAN IGNACIO DE LOYOLA

En la iglesia de los Padres Jesuitas de Reina, celebrará la Sección Adoradora Nocturna de la Habana solemne vigilia en honor de San Ignacio de Loyola, en la noche del 30 al 31 del actual, dará comienzo a las diez de la noche con plática y solemne Te Deum. A las cinco de la mañana, misa, comunión, reserva y retirada de la Guardia.

Las puertas del templo permanecerán biertas durante toda la noche. La Sección Adoradora Nocturna invita a los fieles y de un modo especial al Apostolado de la Oración a los Caballeros y Jóvenes de La Anunciata y a los Caballeros Católicos de la Unión 29 al Te Deum y a la misa y comunión.

SOLEMNE TRIDUO A LA VIRGEN DEL CARMEN

La venerable comunidad de Padres Carmelitas y la Semana Devota de la Virgen del Carmen de Línea y 16 en el Vedado y Carmelo, dan comienzo hoy viernes 19 al solemne triduo anual en honor de la Virgen del Carmen con el siguiente programa:

A las siete y media de la mañana comunión general y ejercicio del triduo. A las cinco y media de la tarde exposición de S. D. M. Santo Rosario rezo del triduo, sermón por R. P. Fray Rafael de Jesús, reserva y cánticos. Invitan a estos cultos, por la Comunidad el Superior R. P. Juan Antonio de Jesús Crucificado, C. D.

Por la Semana Devota, su Director, R. P. Fray Rafael de Jesús C. D.

La señora Presidenta de la Semana Devota, señora Josefa P. de Rodríguez Fuentes, hace una invitación especial a la Tercera Orden del Carmen.

EN LOS DEMAS TEMPLOS.

Misa cantada y ejercicio en honor de San José, según la piadosa costumbre del día 19, a San José consagrado, cada uno de los meses del año.

Un homenaje al director de La Salle

El pasado domingo los antiguos alumnos de La Salle de Marianao y sus amigos rindieron un bello homenaje al Hermano Adalberto que cesa como director de dicho plantel y embarca el 19 para Europa (Bélgica.

El hermano Adalberto es muy conocido en Cuba desempeñó la dirección de Guantánamo y Santi Espíritu y ultimamente la de Marianao con gran aprecio de alumnos y familiares..

En virtud del voto de obediencia tiene que partir para Europa .

Sus exalumnos de Marianao organizaron un banquete de cariñosa despedida.

Fué el alma de este acto el joven Arsenio Rodríguez Esquivel ayudado de manera eficaz por el joven M. Rodríguez de Bustamante. A las 12.30 se reunieron en los comedores del Colegio San José de La Salle de Marianao unos cien comensales que ocuparon sus puestos en artísticas y bien adornadas mesas, cuyo trabajo verificó el jardín Toledo del señor Isidro Castro.

Las artísticas tarjetas del menú decían.

Banquete homenaje al Rvdo Hno Adalberto con el que un grupo de exalumnos y amigos le dicen :Hasta pronto!

Menú: Aperitivo, Entremés. Bifteck empanizado. . Arroz con pollo, Postre, Lagner, Café y Tabacos.

El almuerzo transcurrió dentro de la más franca camaradería.

Lo presidieron Hermano Adalberto homenajeado, Hermano Carlos Nuevo Director, Rvdo Belarmino García Párroco Marianao, P. Nicolás Grendal Capellán del Colegio , Hermano Néstor Juan Director Academia de la Habana, señor Augusto York, Presidente de los Antiguos Alumnos de Marianao, doctor Leopoldo Martínez Azoy, expresidente de los antiguos alumnos y el Hermano Amet Procurdor de La Salle.

Inició los discursos el autor de este homenaje Arsenio Rodríguez y Secretario de los antiguos alumnos, el cual en sentidas palabras hace una apología del Hno Adalberto, como Pedagogo, amigo y director.

Grandes aplausos silencian sus últimas palabras.

..Tiene también un recuerdo cariñoso para el anterior Director Hermano Romualdoo

Habla luego el señor York, Presidente de los A. Alumnos, despide al Hermano Adalberto que como buen hijo de La Salle debe partir a donde sus superiores le ordenan aunque su corazón esté entre nosotros.

Seguidamente presenta al sustituto Hermano Carlos para el cual pide la misma cooperación que el anterior.

Pronuncian luego palabras de afecto y cariño el Párroco de Marianao y el antiguo alumno Pablo Diego

Se levanta luego el Hermano Adalberto visiblemente emocionado, da las gracias, parto, dice porque mi deber de obediencia así me lo manda; pero señores en 25 años de labor en Cuba que quereis que os deje? mi corazón estará con vosotros lo mismo que mi pensamiento.

Cuando pise el suelo de la inmortal Bélgica, através del espacio os enviaré mi saludo y un abrazo.

El nuevo director Hermano Carlos saluda a los concurrentes y pide su cooperación para continuar la obra de sus antecesores.

Recorrimos luego el hermoso plantel admirando sus jardines, avenidas, campos etc.

Bello lugar para un Instituto o Universidad libre por su posición topográfica y sus vías de comunicaciones.

Lleve el Hermano Adalberto un feliz viaje y tenga presente que Cuba le agradece su gran labor.

El DIARIO DE LA MARINA estuvo representado en este acto de cariño de los alumnos para su maestro por los hermanos Blanco, veteranos en la crónica y en la enseñanza.

A los jóvenes Arsenio Rodríguez y M. Rodríguez Bustamante nuestro agradecimiento por sus atenciones.

Honras en la Merced por la Sra. Gutiérrez

La Venerable Comunidad de los P. Paúles y las Cofradías de la Merced y de Nuestra Señora de la Caridad, celebran solemnes honras fúnebres el día 29 del actual, a las nueve de la mañana por el eterno descanso de la señora Inés Gutiérrez recientemente fallecida.

La señora Inés Gutiérrez ha sido durante su vida mortal, una incansable propagadora de la devoción y culto a la Virgen María, bajo las advocaciones de Nuestra Señora de las Mercedes y Nuestra Señora de la Caridad del Cobre.

Ella atraía devotos y recursos para su culto.

Era muy estimada entre los fieles que asisten a la iglesia de la Merced

Era una verdadera alma de Dios.

Invitan a los funerales, la mencionada Comunidad y Cofradías con sus afligidas hijas, que mucho habrán sentido, pues eran sus compañeras inseparables en todas sus obras de celo por el honor y gloria de María.

PROFESIONALES

1— ABOGADOS Y NOTARIOS

DIVORCIOS RAPIDOS. BUFETE LAmar, Manzana de Gómez 251. Telf. A-4952. P-6

2— DRES. EN MEDICINA.

DR. A. VENERO

Vías Urinarias, Impotencia, Sífilis. Curación rápida. Cuota semanal. Consultas, de 10 a 12 a. m. y de 4 a 6 p. M., San Miguel número 55, esquina a San Nicolás. Telf. A-9380.

DOCTOR ROGELIO CRUCET, MEdicina interna, niños, sífilis, ginecología, curación de la Blenorragia, en cuatro sesiones. Escobar 49, altos, Consultas de 8 a.m. a 7 p.m.

DR. MANUEL BETANCORUT

Vías Urinarias, Venéreo. Asistente 4 años de los Profesores Marion Heitz, Boyer, de París. Consultas de 3 a 5. San Lázaro 173, primer piso. Telf. M-6347.

CURA DEL ASMA Y LA CORIZA

Por procedimientos científicos y rápidos. Visite al **Dr. Echeverría, en el Edificio «López Serrano»,** Calle 13, 13, esquina a L., Vedado. Teléfono: F-5243.

ENFERMEDADES DE SEÑORAS

DR. MILLA SOLSONA, Servicio de Enfermeras. Tratamiento de las enfermedades del aparato Genital de la Mujer, Insuficiencia. Disfunción Ovárica, Impotencia, Esterilidad Neurastenia Sexual, etc. Consultas de 2 a 4 Obispo y Habana. Sexto piso. Teléfono: M.7732. P.1

DR. JOSE ALFONSO

Ex-especialista del Centro Asturiano. Exclusivamente enfermedades de los ojos, garganta, nariz y oídos. Consultas: $3.00, de 2 a 4 . Turnos fijos: $5.00. Máximo Gómez, (Monte 386. Telf. M-2330.

ELECTROLYSIS
EXTIRPACION DE LOS VELLOS

de la cara, muslos, piernas, etc., por medio de la electricidad. Tratamiento definitivo y garantizado. Sra. Alexandra Calle Tercera No. 381, entre 2 y 4, Vedado. Habana. P-5

DR. JOSE A. TABOADELA

Medicina interna, especialmente afecciones de las glándulas endocrinas, tiroides, ovarios, suprarrenales, etc. Afecciones nerviosas, neurastenia, insomnio, espasmos, angustias, histerismo, etc. Vías digestivas. Lunes, miércoles y viernes, de 3 a 5. No visita. Campanario 70, altos.

GABINETE UROLOGICO ALEMAN
VIAS URINARIAS

Consultas gratis, de 7 a. m. a 7 p. m. y 8 a 9, Jesús del Monte 135, bajos, frente Quinta de Dependientes. Gonorrea en pocos días. Garantía absoluta. Cura radical: Impotencia, Piel y Sífilis.

DR. FRANCISCO J. DE VELASCO
Corazón, Pulmones, Estómago, Intestinos

DR. RUBEN DE VELASCO

Corazón, Pulmones, Enfermedades de los niños. Consultas, de 1 a 3, días laborables. Horas especiales, previo aviso. Salud 34. A-5418.

DR. ANTONIO PITA
MEDICINA GENERAL Y ENFERMEDADES NERVIOSAS Y ENDOCRINAS

Contando con el mejor Instituto de Fisioterapia de Cuba. Tratamiento efectivo de la neurastenia, Impotencia, Enfermedades crónicas y glandulares. Nuevo método de estimulación del simpático. Consultas de 2 a 4 p. m. $2.00. No visita, ni da Consultas por Correo. Consulta a hora especial: $10.00. **San Lázaro 45, entre Prado e Industria.**

DR. J. HERNANDEZ CALZADILLA, Dentista. Hago toda clase de trabajos dentales. Arreglo puentes y planchas rotas. Consultas, hasta las 10 p. m., Reina 76. Telf. A-7537.

CONSULTESE GRATIS SU ENFERmedad. No se desespere, aunque se crea incurable. Especialización: Pulmones, Estómago, Impotencia. Dr. Fernández. O-Reilly 30.

HONRAS FUNEBRES POR DA. AMERICA ARIAS EN LAS CATOLICAS CUBANAS

El miércoles 17 del actual a las 9 de la mañana, cumpliéndose el acuerdo de la Junta General la Asociación de las Católicas Cubanas, celebró en su Capilla del Sanatorio La Milagrosa, solemnes honras fúnebres por la que ha sido su insigne benefactora, señora América Arias viuda de Gómez.

Ofició en la sublime ceremonia el entusiasta Director del Sanatorio R. P. Hilario Chaurrondo, C. M.

El famoso barítono R. P. Ignacio Maestro Juan, C. M., interpretó de manera insuperable la misa y responso de Bruner, mereciendo unánimes elogios de la selecta y numerosa concurrencia.

Presidieron los funerales los doctores Julio Morales Coello y Manuel Mencía con sus respectivas esposas; la Superiora y Administradora Sor Serafina Ferrés Cortals Sor Petra Vega a quien acompañaban un nutrido grupo de Huerfanitas del Colegio Asilo San Vicente de Paúl y la Presidenta señorita Anra Monteulieu.

Las asistentes expresaron su profundo pésame a sus hijos y demás deudos presentes en el acto.

PROFESIONALES

2— DRES. EN MEDICINA.

IMPOTENCIA, FLUJOS, DEBILIDAD SEXUAL.

Consulta por correspondencia. Reserva absoluta. Si desea curar prontamente envieme sus síntomas detalladamente y $1.00 giro postal y a vuelta de correo re cibirá toda la atención científica necesaria. Exito garantizado. Dr. Félix Rodríguez García. Médico Psicoanlista. San Rafael 143½, Habana. Teléfono U-4484.

DR. MANUEL BETANCOURT

Vías Urinarias, Venéreo. Asistente 4 años de los Proferos Marion Heitz, Boyer, de París. Consultas de 3 a 5, San Lázaro 179, primer piso. Telf. M-6347.

DR. A. AVENDANO FABRE
MEDICO PSICO-FISISTA

Consultas diarias, de 9 a 12 a. m. Soledad letra A., esquina a Zanja. Tratamiento especiales. Métodos ultra modernos. Terapia Físico mentalista. Exito garantizado. Julio: (mes de consultas gratis).

4— DENTISTAS

DR. JOSE M. GATELL
CIRUJANO DENTISTA

Precios: una extracción, sin dolor: $1.00 Limpieza: $1.00. Empastes desde $1.00. Corona, oro 22 kilates: $4.00. Dentaduras: $10 00. Demás trabajos, a precios económicos. Facilidades de pagos. Consultas: de 8 a 8, Habana 98, entre Obispo y Obrapía. Telf. A-8335

Dr. Armando Crucet
CIRUJANO DENTAL Y ORAL De la Facultad de Pensylvania, del Garetson Hospital of Oral Surgery y ex Profesor de la Moffitt Dental Porcelain School de Philadelphia. TRATAMIENTO DE LA PIORREA ALVEOLAR y de las sinucitis crónicas del maxilar. Obturaciones y dentaduras de porcelana. Anestesia por el gas Paseo número 17, entre Calzada y Línea. Vedado. Teléfono F-5153

NO MAS PIORREA

Por rebelde que sea la Piorrea, se cura con un frasco de Antipiorreico Onarres. De venta en Droguerías y en el Laboratorio Avenida Simón Bolívar No. 141. Teléfono M-4050.

5— COMADRONAS

CONSUELO RUDA: COMADRONA ex-interna de la Casa Salud «Baleas». Inyecciones intravenosas a domicilio. Consultas grátis de 8 a.m. a 6 p.m. Belascoaín No. 74, (altos), esquina a Jesús Peregrino. Teléfono U-5824. P-4

MARIA F. MOLINA, COMADRONA de la Cooperativa Médica «La Purísima» y particular. Ultimos procedimientos modernos. Precios módicos. Consultas gratis, diaria. Neptuno núm. 206-B., altos. Telf. U-4090.

6— VETERINARIOS

VETERINARIO

Veinte años de ejercicio. A domicilio, vacuna antirrábica certificado sanitario y chapa: $2.00. Más de una vacunación, precio convenido. Telf. U-4041, Dr. Alfredo del Campo, San Miguel 300.

7— CLINICAS.

INSTITUTO "HIGIA"

Zanja 2, altos, entre Galiano y Rayo. Teléfono: M-6605. Consultas gratis, de 8 a. m. a 8 p. m. **Enfermedades Venéreas.** Tratamiento moderno, garantizando la curación de la gonorrea en pocos días. Servicios de enfermeros y a domicilios. Inyecciones Neosarvasán, Diatermia. Precios módicos.

COMPRAS

9— CASAS

ME HAGO CARGO DE CASA DE huéspedes o de hotel en la Habana o Vedado, también me interesa casa de muchas habitaciones y baños. Teléfono U-5909.

COMPRO, ARRIENDO, O ALQUILO vacía, casa de inquilinato. Lamparilla 63½ letra A. bajos

COMPRO CASA CHICA EN LA SIErra, Kohly o Alturas de Almendares Trato directo. Teléfono F-4640.

A-9560 COMPRO MAQUINAS DE COser, máquinas de escribir, burós, archivos metálicos, prendas ropa de hombre, objetos de arte, baúles, maletas. llame A-9560. C-1

12— ESTABLECIMIENTOS

COMPRO CASA DE HUESPEDES que esté abierta o edificio apropiado para ese negocio en lugar céntrivo. Trato directo. Telf. I-3550.

15— MAQUINARIAS

TRITURADORA DE PIEDRA DE púas o mazas. Se compra a precio de situación. F. número 121, esquina a 13, Vedado. Telf. F-4328.

CALDERA DE VAPOR: SE DESEA comprar una de 40 o 50 caballos, que esté en buenas condiciones de trabajo. Informan: Telf. M-2559, de 2 a 5 p. m.

TUBERIA 2 PULGADAS Y BOMBA Gould 2 pulgadas, compro, escriba dando precios a Manuel G. Martín. Finca San Antonio, Bauta.

COMPRO AUTOMOVILES USADOS

En buen estado, para la venta o propios para desarmar.
Accesorios y respuestos nuevos, de importación y también de uso. Todos a precios baratísimos.
J. S. García, Galiano 45, entre Virtudes y Concordia. M-2676. Habana.

16— CAJAS CONTADORAS

COMPRO CAJA REGISTRADORA PEqueña, con cinta. Fuente Soda Hotel Pasaje. Prado 95, Calás.

17— MUEBLES Y PRENDAS

U-1505: COMPRO MUEBLES FInos y corrientes; máquinas escribir, coser, archivos, pianolas, baúles, objetos de Arte, bronces, porcelanas plata, juegos de café, vajillas, cuadros. Compro todo. Telf. U-1505. 17

COMPRAS

17— MUEBLES Y PRENDAS

M-9144: COMPRA

Compra muebles, pianos, objetos de Arte, antigüedades, baúles, maletas, neveras, máquina de coser y escribir. Todo lo que quiera vender. Camión en puerta. Dinero en mano.

A-9565: COMPRO MAQUINAS DE COser, máquinas de escribir, burós, archivos metálicos, prendas, objetos de Arte, baúles, maletas, ropa de hombre. Llame: A-9560.

M-3400: COMPRA MUEBLES, MAquinas escribir, coser, archivos, burós, lámparas, porcelanas, jarrones, vajillas, muñecos, bronce, alfombras, neveras, baúles, maletas, objetos plata, oro. Armando Duvillere. M-3400. Compra todo.

U-5846: COMPRO MUEBLES FInos y corrientes, máquinas escribir, coser, archivos, pianolas, baúles, objetos de Arte, bronces, porcelanas, plata, juegos de café, vajillas, cuadros. Compro todo: U-5846.

A-6620: COMPRO MUEBLES

Máquinas coser, pianos, radios, baúles, maletas, máquinas de escribir, maniquíes. Todo mueble de Oficina. Pago más que nadie. **«La Moderna»,** Salud 3. Telf. A-6620.

COMPRO ORO Y PLATA

Platno. Monedas de oro. Pago los mejores precios. Reserva absoluta en las operaciones. «La Nacional», Villegas número 93, entre Teniente Rey y Amargura. A-9915.

A 7795
COMPRO MUEBLES
PAGO MAS QUE NADIE.-
MONTE 85
CAMBIAMOS Y VENDEMOS

COMPRAMOS

MUEBLES, MAQUINAS ESCRIBIR Y coser, usadas. Recibimos muebles en fondo de su compra, pagándolos a buen precio. **Díaz y Chao,** Neptuno No. 197 y 200, entre Belascoaín y Lucena. U-5154. C-9

U-2530: COMPRO

toda clase de objetos: plata, porcelana, adornos todas clases, jarrones, columnas, lámparas, pianos, libros, máquinas de coser y escribir, compro todo. Pago más que nadie. Negocio rápido. Liquido casas completas.

ORO Y PLATA

Compramos prendas, monedas de oro, cubanas, americanas y otras naciones. Juegos u objetos de plata, de cualquier clase, sanos o rotos.

CARBALLAL Y HERMANOS

San Rafael 138, entre Gervasio y Belascoaín. U-5744. Pagamos más que nadie y vamos a domicilio.

A-7795: COMPRO

Muebles modernos y todas clases. Pagamos más que nadie. Vamos en seguida a domicilio. Monte número 85, entre Aguila y Amistad. También los alquilamos y vendemos a los precios más bajos. **Recuerde: A-7795.**

U-4800: COMPRO

Máquinas coser, escribir, muebles Oficinas, neveras, lámparas, objetos de Arte, muebles modernos, etc. **Recuerde siempre: U-4800, «El Ras»...** Zanja y Lealtad. Casa de compra y venta.

COMPRAMOS Y EMPEÑAMOS

Muebles, joyas, ropas y toda clase de objetos que abarca el préstamo. Módico interés. Mucha reserva en las operaciones, Gloria e Indio. Telf. A-6827.

M-9136: COMPRO

Máquinas coser, escribir, contadoras, vidrieras, neveras, refrigeración, muebles modernos, Oficinas completas, radios, equipajes, pianos, objetos de Arte, enseres de Café y Fonda. Avise a esta casa. Vamos pronto.

A-9115: COMPRAMOS MAQUINAS

«Singer, nuestra especialidad.

También, radios, muebles, etc. Pagamos bien. Avísenos: A-9115 o venga a la **Casa Arias,** Angeles 38, esquina

VENTAS

CASAS

48—

CASA MODERNA: 925 PESOS, EN lo mejor de Santos Suárez, tranvías y guaguas, cerca: jardín, portal, sala, 3 cuarto, cocina, baño, carbonera, closet, toda decorada; otra, monolítica, un cuarto más: 1,200 pesos; regia residencia en San Indalecio. Costó $30,000. Por sólo $3,600. Dolores 7, cerca de Cocos. I-6892.

REPARTO MIRAMAR: QUINTA AVEnida. Vendo solar, esquina fraile, con una medida de 2,300 varas. También un solar en la calle 30, acera impar, muy barato. Dueño, directo: J. P. Villoría, Chacón 23. M-8182.

VEDADO: VENDO CASA DE UNA planta, moderna. Compuesta de jardín, portal, sala, 5 cuartos, hall, 2 lujosos baños, comedor, traspatio con frutales, 3 cuartos criados, garage para dos autos. Precio: $11,500. J. P. Quintana, Chacón 23. M-8182.

MAXIMO GOMEZ, REGLA, $2,200, brisa, amplia casa: sala, comedor, cuatro habitaciones, servicios sanitarios y una casita contigua con dos cuartos. Dueño Martínez, A-6951, o 1-3456. O-Reilly 23.

EN $750 MODERNA CERRO, PORTal, sala, cuarto baño, cocina, Santos Suárez moderna, dos habitaciones, $1,100. Rayo No. 2, altos Notaría, esquina San Rafael, Sr. Escobar, 10 a 6, teléfono M-1694. V-1

$1,000-00 REGALO LINDA CASA MOderna: sala, comedor, 3 habitaciones, garage. Avenida Diez número 7, entre 9 y 8. Ampliación Almendares. Véala enseguida. Algo deber. Urgente.

SE VENDE CASA MAMPOSTERIA con frente de madera con sala, comedor, tres cuartos, servicio, cocina, patio grande, entrada para garage, en Avenida 3a entre 7 y 8, Buenavista. Marianao. Informes: I-1148 A. García. Cerro 657 Pasaje Letra D.

REPARTO LA SIERRA, VENDO REgia residencia acabada de construir muy amplia, hall cecntral, dos baños, cuatro dormitorios, otras comodidades está sin estrenar. Calle 6 y Primera. Hay sereno. V-1

GANGAS. CASA UNA PLANTA, Omoa y Príncipe, $2.700, Aguacate y Tejadillo, $3.000; Sol y Habana $5.500, Paula y Picota, $4.000, Príncipe e Infanta, $4.000

CREDITO HIPOTECARIO, DE $2,300. Lo cedo en $1,700 y vendo regia residencia en el Vedado; otra, Santos Suárez: $1,800, la que otros piden $3,500. Véame y no pagará sobreprecios, Arroio, Belascoaín 50.

FABRIQUE VARIAS CASAS. MEDIda ideal calle de Zanja 13x38 metros cerca de Gervasio, precio: $12 000 Esquina Zapata y A, 2,000 metros $8.000. Diaz, Angeles 27 de 2 a 5.

SE ALQUILA UN GARAGE Y UN cuarto, con amplia entrada. Tiene agua para fregar la máquina. Se da barato, Vista Alegre 41, entre Lawton y Armas, Víbora.

VENDO BONITA CASA, EN REparto La Esperanza, agua de Calabazar, luz, 400 metros terreno, muchos árboles llenos de frutas. Ultimo precio: $1,150. Informa su dueño: Telf. M-3040.

EN LA CALLE 23, A DOS CUADRAS de Paseo. Vendo casa de moderna construcción, con todas las comodidades apetecibles Precio de ganga. J. Delgado, Habana 83. Telf. M-1008.

DUQUE HEREDIA Y DIEGO PEREZ Perseverancia 50, bajos, compramos Edificios, chalets, casas, fincas rústicas y Solares. Damos dinero hipotecas en todas cantidades. M-3563.

REGIA CASA 25 Y PASEO, CEDAdo, jardín, portal, sala, recibidor, hall, 4 habitaciones, dos baños intercalados, comedor, Pantry, cocina, cuarto y servicios criados, $11,000.

VENDO NAVE HABANA, 930 MEtros, a $16.00 con lo fabricado parte de dos pisos, hierro y cemento, media cuadra San Rafael. Emilio Rodríguez, M-6886, Aguiar 98.

ARROYO NARANJO. VENDO CASAquinta la segunda izquierda Edificio de mampostería moderno, portales frente fondo, 4 habitaciones, dos baños. Tiene 4,000 metros terreno cercado Otra quinta más pequeña de mampostería, calle Pinar a 50 metros de la Calzada Hay más terrenos vendibles. O-Reilly No. 11, Departamento 611 teléfonos A-1826 y M-2684

VENDO CASA CALZADA JESUS del Monte, 4 cuartos, $4.500, Santos Suárez, casa 3 cuartos, traspatio, mosólitico, sótano para máquina, $3.500. Otra 3 cuartos, $1.500. M-6886 Aguiar No. 98. 48

REPARTO ALMENDARES

A tres cuadras Crucero Playa, linda casa propia corta familia, citarón, monolítica, decorada, regio baño, amplias habitaciones. Precio situación, Facilidades pago. I-3550.

AMPLIACION ALMENDARES

Pegada a calle 12 la más linda casa del Reparto, baño azul lujosísimo, gran patio, garage, regiamente decorada, $3.500.00 con facilidades pago. Informan I-3550.

HABANA.

Campanario, cerca de Reina, casa antigua sólida construcción, propia para Comercio o Sociedades, 14x40. Precio baratísimo pudiendo dejar parte en hipoteca. Dos casas en Basarrate, una en Valle cerca Infanta Otra Compostela magnífica para almacén próxima a los muelles. 13550.

EN CALZADA DE LA REINA DOS plantas, inmejorable construcción, agua redimida; 10x28 metros, excelente renta, perfectamente conservada. Buen precio pudiendo reconocer hipotecas moratoriadas. Informes: teléfono I-3550. 48

VENDO ALMENDARES CALLE E, entre 14 y 16, acabadas de fabricar la mejor situación del Reparto, última palabra en construcción jardín, portal, sala, tres habitaciones, garaje, cuartos criados, está a tiempo para detalles, véalas, dueño: X-1845.

JOSE CAMPANERIA

COMPRA Y VENTA DE CHALETS, casas, solares y fincas rústicas. Dinero para hipotecas Compro créditos hipotecriaso moratoriados. Campanería, Aguiar 68. M-7785.

EGIDO, CERCA DE MONTE, UNA planta, comercio, 200 metros. Renta 50 pesos, contrato. Precio: $9,500; Luz, cerca Egido, una planta, 210 metros: $2,500. Campanería, Aguiar 68. Telf. M-7785.

ALMENDARES: CALLE 7, CERCA 14, moderna, jardín, portal, sala, 2 cuartos, baño, comedor: $2,000; Calle 9., frente tranvía, lujosa, portal, sala, hall, 3 cuartos, comedor, garage: $5,000. Campanería, Aguiar 68. Telf. M-7785.

GANGAS: CALZADA DE PALATINO, cerca Calzada del Cerro, portal, sala, comedor, 3 cuartos, etc. $1,600; Figueroa, frente Parque, parte alta, sala, hall, 5 cuartos, cómedor, etc. $4,000. Campanería, Aguiar 68 Telf. M-7785.

AVENIDA PORVENIR, CHALET MOderno, decorado, portal, sala, gabinete, 3 cuartos, baño, comedor, garage, un cuarto criados: $4,000; Calzada de Luyanó, cerca Toyo, 180 metros, antigua: $2,200. Campanería, Aguiar 68. M-7785.

SOLARES, ESQUINA TAMARINDO. San Benigno, 12 por 20 varas: 500 pesos; Juan Bruno Zayas, cerca Lee, 12 por 44, a $2.50 vara. Campanería, Aguiar 68. M-7785.

DOS CASAS EN LOS QUEMADOS DE Marianao con 4,000 metros de terreno, la una portal corrido, cuatro cuartos, pisos de mosaico, garage dos máquinas etc., la otra portal 2 cuartos, dos baños, etc. Se cambian por fincas rústicas. Valor 12,000 pesos. J. González Arrieta, 17 nm. 57, entre J. y I., Vedado. 48

CASAS.

VENDO BARATAS, DOS CASAS, CALzada de Luyanó dos cuadras de Toyo. De mampostería, dos pisos. Seis y ocho metros frente por 42 fondo a calle Herrera. Forman 4 viviendas completas y cuartería de 16 cuartos. Gran negocio para quien pueda atenderlo personalmente. Informes A-1826 y M-2684 O-Reilly No. 11 Apartamento 611. 48

VENDO CUATRO CASAS Y 15 APARtamentos: $14,500. Rentan: $150.00, 900 metros. Pegado a Cuatro Caminos. Costó: $40,000. También se hace negocio por establecimiento. Informan: Industria 160. García.

VEDADO, SE VENDE CASA DE DOS plantas; techos monolíticos y citarón, calle 21 entre A y B, Vedado, no tiene garage, acera de sombra, trato directo no corredores. Teléfono A-0163 de 9 a 12 y de 3 a 5.

VEDADO; EN LOMA, CALLE 2, VENdo hermosa casa de una planta, 5 cuartos, 2 baños, garage, rodeada de espléndidas residencias, 683 metros cuadrados. Facilidades pago. Guillermo Delmonte, Habana 84. A-2474.

VEDADO: CALLE 15, CASA MODERna, techos monolíticos, 2 plantas independientes y garage. Buena renta, produciendo interés el dinero invertido. Urge venta. Informes: Guillermo Delmonte, Habana 84. A-2474.

PARA QUIEN QUIERA FABRICAR

Vendo dos casas madera pintadas azul 13-50 por 41 metros,(Carlos III frente Quinta los Molinos, Informa: Suere, J 2 (altos). Vedado.

PROPIETARIOS, REPARACIONES, sin competencia, construimos residencias todas comodidades, 3 y habitaciones, $2.000 y $3.000, monolíticos, citarón, cedro, no pierdan tiempo, Constructora Fancllar, Neptuno 40, U-3986 y M-6357

EN LO MEJOR DE PRADO Y ACEra de la brisa. Vendo edificio de 3 plantas. Cada planta, 2 casas. Mide su terreno una superficie de 350 metros, dando una buena renta. Precio de ganga. J. P. Quintana, Chacón 23. M-8182. Trato directo: FO-2188.

ALTURAS DE ALMENDARES

Vendo casa moderna, con una superficie de 900 varas. Precio: 7,500 pesos. J. P Quintana, Chacón 23. M-8182.

REPARTO LA SIERRA

Casa moderna, próxima al Parque y a Las Ursulinas: portal, sala, hall, cuatro cuartos, gran baño, comedor, cocina, gran baño. J. P. Quintana, Chacón 23. M-8182.

AMPLIACION DE ALMENDARES

Casa moderna de una planta. Mide 12 x 47: jardín, portal, sala, comedor, cuatro cuartos, hall, gran baño, cocina, terraza, garage y traspatio: 6,500 pesos. J. P. Quintana, Chacón 23. M-8182.

VEDADO

Vendo casa de una planta, Calle 17, con 683 metros: jardín, portal, sala, hall, 7 cuartos, dos baños, garage para dos máquinas y mucho traspatio: 12,500 pesos. J. P. Quintana, Chacón 22. M-8182.

VEDADO

Calle 23, chalet de dos plantas: 7 cuartos, 3 baños completos, garage para dos máquinas y mucho traspatio. Precio: 20,000 pesos. J. P. Quintana, Chacón 23. M-8182.

VEDADO

Calle J., una planta, moderna: cuatro cuartos y demás servicios: 16,500 pesos; otro, Calle L, próximo a 23, una planta, moderna: 9,500 pesos; otro, Calle B., una planta: sala, comedor, tres cuartos y baño: 4,000 pesos. J. P. Quintana, Chacón 23. M-8182.

HABANA
CASAS EN GANGA

San Lázaro, dos plantas: $12,000.
Lealtad, 3 plantas: $14,000.
Galiano, 3 plantas: $18,500.
Neptuno, 2 plantas: $16,500.
San Rafael, 5 plantas: $120,000.
Consulado, 4 plantas: $35,000.
Prado, esq., 1 planta: $120,000.
Monte, 2 plantas: $22,000.

Más informes:
J. P. QUINTANA.
Chacón 23.
Telf. M-8182.

VENDO ESQUINA, EN MEJOR PUNto del Cerro, con buena bodega hace 20 años, una cuadra Calzada y una de Tulipán, con 12 casas 6 por cada calole y la esquina, un solar al fondo independiente, con 6 habitaciones, que forma parte de dicha esquina, mide 40x39 Total: 1583 metros Renta 300 pesos un solo recibo. Dueño: P. Pérez, I-7211. No Corredores.

VENDO, EN EL REPARTO SANTA Amalia, Linicon y Arnau, casa con portal, sala, comedor, baño y cocina. Pisos de mosaicos, techo de tejas. Total : 300 varas. Se puede ver, a todas horas. Diez de Octubre 587, esquina a Santa Catalina.

CASAS, SOLARES E HIPOTECAS

VEDADO: PARTE ALTA, CHALET 2 plantas, 5 habitaciones, 2 baños lujo, terraza, portali, jardín, 453 metros Acabada de fabricar. Costó $40,0000 y se da en $22,000.

AMPLIACION DE ALMENDARES: sombra, jardín, portal, hall, comedor al fondo, 3 habitaciones, baño intercalado servicios, etc. $3,500. Facilidades de pago.

VIBORA: SOLAR EN SANTA CATAlina, esquina de fraile, 23.14 x 23.14, 535.45 varas. Parte alta, rodeado de buenas residencias: $1,750.

VIBORA: CALLE SAN MARIANO, a una cuadra de la Calzada. Residencia lujosa, moderna, 6 cuartos, 2 baños, salón billar, etc., 900 varas. Facilidades de pago: $12,000.

VARADERO: CHALET, 2 PLANTAS, 8 habitaciones, 3 baños, 2,400 varas. Acabado de reparar y pintar. Se vende muy barato, aceptándose parte en solares o créditos hipotecarios moratoriados.

OTRAS OFERTAS, MUY ATRACTIvas. Si está interesado en comprar, le conviene llamarnos. Estamos a sus órdenes.

MIRO Y LINARES
Aguiar número 71, bajos.
A-8577.

49— SOLARES

VENDO UN SOLAR DE 10 METROS de frente por cincuenta de fondo, con ocho cuartos, si alguno se interesa puede llamar al F-3235 o F-3234 a todas horas. 49

REPARTO KOHLY: VENDO LOTES de 24,000, 8,000 varas o menos, dando a 4 calles. Solares juntos o separados. Acera sombra, Avenida Central. Manzana de Gómez 264. 49

ENSANCHE DE LA HABANA: VENdo solar, 22 por 40 varas, media cuadra de Carlos III. Barato y facilidades. Informan: Cine «Universal», Egido y Monte.

VEDADO

Calle 4, próximo a Calzada. Vendo solar de 13.66 x 50, a $5.50; otro, Calle J., próximo 23, igual medida, muy barato. J. P. Quintana, Chacón 23. M-8182.

ALTURAS DE ALMENDARES

Próximo chalet Rivero. Vendo solar de 22 x 30. Precio de ganga. Dueño: J. P. Quintana, Chacón 23. Telf. M-8182.

49— SOLARES

SE VENDE UN SOLAR, QUE MIde 14.05 metros de frente, por 29.66 metros de fondo, situado en Manrique y San José, dejando la mitad en hipoteca al 4 por ciento anual. Para informes: Cape, Finlay 143.

REMATE, SOLAR 20x40 EN COTOrro, Carretera Central brisa, fabricación madera mosaisos, propio finquita recreo. Informes Zapotes 44, entre Paz y San Julio, Santos Suárez todas horas. 49

SOLAR POR $300 CONTADO, 400 más a 20 mensuales, frente al tranvía, una cuadra antes de Columbia. Propietario: Rodríguez M-6886, Aguiar No. 98. 49

VENDO LOTES TERRENO PARA industrias, astilleros, colubs de recreo, regalado, grandes facilidares de pago, todas medidas. Frente río Almendares y Calzada de 23 a Línea. Propietario: M-6886. Aguiar 98

ENDO 3 SOLARES, CALZADA PUENtes Grandes, uno lindando con la Papelera. Informan F-6598.

VENTA DE SOLARES, POR LIQUIdación: Reparto Santa Amalia, $0.70 vara: Pogolotti, uno $0.50 vara; otro, $0.40. Verdaderas gangas. Pídanos informes: Compañía de Préstamos, Amargura 56. A-6538.

MAGNIFICO SOLAR EN LA 5a AVE nida y frente al Miramar Yacht Club. 1043 varas a $2.00. Dueño: teléfono FO-1043. V-2

EN AVENIDA CENTRAL, ALTURAS de Almendares, vendo solar que mide 1,152 varas, a $2.50 vara. Informes: FO-7352. A-4

50— FINCAS RUSTICAS

VENDO 4 FINCAS 3 DE 1 CABAllería y 1 de media, situación frente a carretera y cerca de la Habana, precio: $700, $300, $1,600 y $2,200. Informa Cabricano, XO-1913. 50

TRASPASO CASA DE INQUILINAto, por enfermedad. Buen punto. Informes: O-Reilly 32, bajos. Telf. M-3339.

SE VENDE UNA QUINTA DE REcreo, a veinte minutos del Parque Central o se permuta por casa en La Habana. Para más informes: Cape, Finlay 143.

FINCA RUSTICA 190 CABALLERIAS Provincia Matanzas inmejorable, $38.000-00 Finca 12 caballerías a 25 kilómetros Capitolio, tierras coloradas, llana sin una piedra. $35.000-00.

FINCA RUSTICA 13 CABALLERIAS Gabriel Tierras de primera, casas, árboles frutales, pozos, frutos menores. Palmar, es un regalo, 13.500 pesos. Urge por embarcar.

51— ESTABLECIMIENTOS

CAFECITO LECHERIA SITUADO A una cuadra Monserrate, 3 años contrato, 15 pesos alquiler, 350 pesos con todo, vendo una vidriera tabacos, quincalla, billetera, a tasación. Villegas y Teniente Rey, Vidriera Café Alfredo. 51

VENDO ALMACEN DE VIVERES y tostadero de café con reparto de camiones, juno o separados, en la 3a. parte de su valor, Vea al señor Pérez, Perseverancia 50. 51

GARAGE: VENDO O CAMBIO

Por casa o finquita. Garantizo 200 pesos de utilidad mensuales. Situado cerca Capitolio, 50 máquinas en storage. Venta de gasolina. Doy o recibo diferencias. Aproveche este grandioso negocio. Informes: Suárez, Café de Belascoaín y Figuras o en Lealtad y Carmen.

SE VENDE UNA PANADERIA TRAbajando y con lugar propio para víveres en Reparto Porvenir frente a la Quinta Canaria. Informan en la misma. 51

BODEGA. SE VENDE A TASACION, por desavenencias de socios, mucho barrio. Informan: 11 y H., Batista, señor Núñez. 51

VENDO LA MEJOR LECHERIA ESta capital sin competencia, $30 diarios venta, $25 alquiler, $1,300, nada mejor para 2 jóvenes ganar dinero trabajando. Cuenya, Monte y Somerruelos, café. 51

PROPIO PARA SEÑORA SOLA O matrimonio vendo casa huéspedes chiquita, todo alquilado, comidas para la calle, todo amueblado, mejor lugar Habana, no deseo curiosos. Informan San Miguel 34, Tintorería, preguntar señor Velo.

SE VENDE UNA CASA DE COMIdas propia para un matrimonio, muy barata. Informes en Bernaza No. 35, billares, pregunten por Fernando. Fernando Corrales.

BOTICA SE VENDE A BALANCE, está abierta Informan en Hospital 106, bajos, entre J. Peregrino y Salud de 2 a 4. 51

SE VENDE UNA CANTINA DE BEbidas situada en el mejor punto de la Habana, por no poderla atender su dueño Informan Prado 113.

600 LECHERIAS A $200

Libres de deudas, bien situadas, alquileres reducidos, contratos largos y grandes facilidades de pago. Informes: Oficios 78, por Luz, Lechería

FARMACIA POR NO PODERLA atender se vende a precio de situación, una en la mejor zona tabacalera de Santa Clara. Es la mejor del pueblo. Para informes en Zaza del Medio e I Dr. Morales. En la Habana, Santa Emilia No. 16 entre San Benigno y San Intalecio. Santos Suárez. Teléfono I-3653. V-4

EN MATANZAS, SE VENDE TIENda víveres, panadería y tostadero café acreditados, alquiler regalado. Informan Magdalena 3½. Salvador Raurell. V-4

SE VENDE, POR NO PODERLO atender su dueño, uno de los mejores trapiches de La Habana. Está en calle céntrica, de mucho tránsito, preparado con vidriera para tabacos, dulces o cualquier otro negocio. Tiene licencia sanitaria. Muy poco alquiler. Informan en Compostela 102, primer piso, Sr. Delgado, de 2 a 4.

SE VENDE UNA FONDA CON BUEna clientela y bien situada. Informan en Monte 340, café.

52— BOVEDAS Y PANTEONES

EN 495 PESOS, VENDO PANTEON valioso, Calle Central, Cementerio de Colón. También, flamante bóveda: 250 pesos. Informes: Rayo 2, esquina San Rafael, primer piso, Notaría. Sr. Escobar.

VENDO BOVEDAS

A precios de situación. Bien situadas y de mármol. A plazos y al contado. No corredores. Sr. J. López. F-8240.

CEDO MAGNIFICA BOVEDA DE marmol, con osario, en lo mejor del Cementerio, frente a los Bomberos, entre Blanco Herreray Catalina Lasa. Informan: X1825.

PANTEON SUPERIOR MARMOLEría calle principal Cementerio Colón. También 1 bóveda con osario, precio oportuno. Rayo No. 2, altos, Notaría, esquina San Rafael, Sr. Escobar, 10 a 6. M-1694. V-5

53- AUTOMOVILES-ACCESORIOS

MARMON SEDAN 4 PUERTAS, MUY bonito se vende casi regalado. Agencia Ford de Marianao. Real y Avenida de Columbia. 53

53- AUTOMOVILES-ACCESORIOS

BUICK DEL 29 CERRADO, LIJERO ruedas laterales, Ford del 32 cuatro puertas, Chevrolet del 28 abierto, camión Reo 22 último tipo, gomas aire. Villegas y Teniente Rey, vidriera café Alfredo. 53

CHEVROLET 28 VENDO UNO EN perfectas condiciones de todo, gomas nuevas, Zanja 73, Garage, dueño Reina 131 primer piso, izquierda, esquina Escobar. 53

SE VENDE BUICK 5 PASAJEROS 30, particular en buenas condiciones a toda prueba, $175, Ampliación de Almendares, calle 12 y Avenida 12 53

VENDO CHEVROLET DEL 28, CON chapa nueva de 2 puertas, en inmejorables condiciones de todo. 5a No. 36, entre F y E. E. Panero. 53

VENDO BARATO MARMON CHICO, sedán, cinco pasajeros, del 31, pintura fábrica flamante, seis ruedas alambre. Hace 25 kilómetros por galón. Véalo en Oquendo 2, garage. 53

FORD 32 DE CUATRO CILINDROS, muy económico, con aspecto de 8 cilindros, se vende barato y con facilidades, Agencia Ford de Marianao. 53

FORD 29 Y 30 DOS PUERTAS, A precio de ocasión y a plazos. Agencia Ford de Marianao, Real y Avenida de Columbia. 53

VENDO CUÑA OVERLAND WHIPpet económica, cerrada precio situación, véase de 12 a 1 y de 4 a 5, Garage Galiano 25. 53

VENDO CAMION FORD DE CAMBIO 1 y media tonelada, carrocería de plancha y estaca, gomas nuevas funcionamiento perfecto, precio $225 tiene caseta cerrada. Sr. Menéndez, Salud 24 A. 53

SE VENDE FORD CERRADO, DE dos puertas, del 29 al 30, en muy buenas condiciones, con cinco gomas. Es una ganga. Para verlo: Calle 29 número 17, entre C. y D., Vedado.

SE VENDO UN LUJOSO Y FLAMANte Roy Royce, en el más perfecto estado. Tiene muy pocos kilómetros andados. Se somete a toda prueba de andar, resistencia y consumo. Informes, en Obrapía 22. Telf. FO-2375.

AUTOS A PLAZOS

Ford de todos tipos y años; Graham, chico; Packard Limousine, 7 pasajeros; Packard Turismo. No compre sin visitarnos. Muchas gangas. Muchas facilidades, Oquendo esquina al Parque Maceo.

FORD 1934, CUATRO PUERTAS, DE muy poco uso, como nuevo; Ford 1930, cuatro puertas, bueno de pintura, mecánica y gomas. Calle 25 número 2. Taller «Duco», detrás Edificio Carreño.

CUÑA FORD CUPE, DEL 31; CHEvrolet 31, dos puertas; Packard Limousine; Buick 1929, dos puertas; Chrysler, Pisa y Corre; Chevrolet 28, Turismo; Buick 1929, Sedan. San Lázaro 273, entre Hornos y Marina.

VENDO BARATO UNA LUJOSA CUña Buick, propia para persona de gusto. Para verla: Primera entre 10 y Doce, (colegio) La Sierra.

SE VENDE AUTOMOVIL «CADIllac» abierto. Buen estado, 4 gomas nuevas. Se da barato. Puede verse en Gertrudis L, entre Calzada de J del Monte y Agustina, Víbora.

SE VENDE DODGE DEL 28, EN chassis, 4 gomas nuevas. Se da barato. Informes: Cristina 38-D., «El Central». Telf. X-1611. Vicente Sánchez.

SE VENDE GRAHAM JAIGE SEdan 4 puertas, estidura de cuero tipo sport, portabaul detrás, en inmejorables condiciones de pintura, mecánica y gomas. Cuba 98 esquina a Muralla. Teléfono M-2220.

SE VENDE UN FORD EN 160 PEsos, Correa 13, esquina a San Benigno.

SE VENDE UN DONGE DEL 31, CHIquito, 4 puertas, 6 ruedas de alambre comple tamente nuevo, se da muy barato. Informan Ayesterán 51, entre Tulipán y la Rosa

VENDO OMNIBUS DE LA RUTA 34 carrocería y asientos Pullman, Para más informes en el garage de Amistad y Barcelona V-6

SE VENDE GRAHAM PAIGE 31, DE cuatro puertas, en buenas condiciones; Essex del 31, cerrado 4 puertas, una cuña Baby Dodge, convertible, Amargura y San Ignacio, Granda.

CEDO FINQUITA EN CARRETERA Central, con luz, platanal, palmar, siembras menores, 100 frutales, etc., por muy poco dinero. Kilómetro 16 Cotorro, frente al «Sitio de Liborio».

CUÑA FORD 1929, CERRADA, GOmas Goodyear y acumulador nuevos, en perfectas condiciones, propia para vendedor: 200 pesos, Cerro y Tulipán, Compañía Americana. I-1476. Horas de Oficina.

GRAHAM PAIGE, DE CINCO PASAjeros, en perfecto estado. Lo vendo o cambio, por un Ford. Urge operación. Llame: M-8786, de 12 a 2 p. m., Sr. Triana.

SE VENDE UN LUJOSO FLAMANTE Roll Royce, en el más perfecto estado. Tiene muy pocos kilómetros andados. Se somete a toda prueba de andar, resistencia y consumo. Informes en Obrapía 22, o al teléfono FO-2375. 53

CARROS DE USO

Si usted busca un automóvil de uso, cómpreselo a O. C. Griffin, Hotel Royal Palm, Departamentos 504 y 505, y tendrá la garantía de una casa seria. Doy facilidades de pago y tomaré carro, como parte de pago inicial.

VENDO CAMION HURBONT, 6 Y

media toneladas, motor Buda, magneto Boch, acumulador Stromber, en excelentes condiciones. Precio: 100 pesos. Informes: Aramburu 8 y 10. Telf. U-4776.

POR EMBARCAR, VENDO BUICK del 31, chico, completamente nuevo, cerrado, 4 puertas. No corredores, Avenida Wilson número 75, esquina a 2, Vedado. Informan en la Bodega.

SE VENDE UNA CUÑA, PROPIA para viajante, en 130 pesos. Verla, en Reina 128, por Belascoaín. Telf. A-7104.

SE VENDE UN STUDEBAKER DEL 28, 6 cilindros, 4 puertas, en muy buen estado. En la misma, un Packard flamante, abierto, 7 pasajeros, Urge venta .Baños número 13, entre Calzada y 9.

SE VENDE UN CHEVROLET DEL 30, listo para trabajar. Para Verlo Concordia 182, garage e informan teléfono F-2121 53

VENDO CHEVROLET MODELO 1934, cerrado, dos puertas. Verlo en el garage «El Frontón», Concordia entre Belascoaín y Lucena

SE VENDE UN CAMION FORD SIN fin, de plancha, muy barato, se puede ver a todas horas. Garage Concordia. E. Illuendas 181.

54— MAQUINARIAS

VENDO CALDERA HORIZONTAL TIpo Locomobil 45 HP. Está nueva. Caldera vertical 5 H.P. Su dueño Sr. Rodríguez, Santa Catalina 15, altos. Cerro. 54

54— MAQUINARIAS

AGRICULTORES: VENDO TURBINA «Goulds» de 160 galones con su motor eléctrico. Se dá barata por no necesitarla. Finca Pastrana, Cuatro Caminos del Chico, entre Cano y Wajay. 54

Planta de Hielo

Se vende una compuesta de 2 compresores y 3 condensadores con capacidad para 12 toneladas cada compresor. Tanque de salmuera con 140 moldes para hielo de 150 libras cada uno, Máquina de vapor de 60 caballos de fuerza; una bomba de 5» y 2 motores eléctricos de 25 caballos. Todo a un precio sumamente barato. También ofrecemos 3 calderas de vapor. Aproveche esta oportunidad

CIA. LECHERA DE CUBA. S.A.
CONCHA 1, HABANA
Teléfono X-2456

BOMBAS PARA ELEVAR AGUA DE ½ y ¾, Neptuno y Prat, las mejores, las encontrará en «LaCasa de los Motores». Reparaciones, Egido 39, casi esquina a Acosta.

SE VENDE MOTOR ELECTRICO GEneral Electric de 7.1/2 c. con cajo de arranque otro de ½ c. alemán. En 21 entre B y C, No. 313 Vedado.

A PRIMERA OFERTA, VENDEMOS maquinaria reconstruída: Tostadores café, 15, 30, 100 y 125 libras, para gas o carbón; molino de bolas, para Laboratorio, motor gasolina 1½ HP. molino maíz; máquina hacer helados; prensa hidrálica, con bomba; galletera Day, con motor; clavilleros portátiles; máquina fregar vajilla; estufa para conservar pan caliente; molino carne; máquina hacer bacon, (tocineta); planchadora Hoffman; secadora ropa (Tumbler); moldes para pan y maquinaria para todas las industrias. Cooperadora Comercial Cubana, S. A., Teniente Rey 25. M-2373. Apartado: 1614.

CORCHO EN PLANCHAS, ESPAÑOL, para neveras y cámaras frigoríficas. Existencias siempre. Servimos pedidos en todas cantidades. Precios sin competencia. Cooperadora Comercial Cubana, S. A., Teniente Rey número 25. M-2373. Apartado: 1614

AVISO IMPORTANTE. NUEVO APArato para el regadío sin gasto de combustible ninguno. Trabaja con la misma agua para todas alturas. Sirve para ríos, lagunas, arroyos. Facilidades de pago. Informan en Vista Alegre y Golcuría, Víbora, Manuel López. 54

SE VENDE UNA MAQUINARIA COMpletapara para fabricar turrones de todas clases y chocolates. Buen negocio. Informes: Martí 32, Guanabacoa. V-7

VENDO: FRESADORA LE BLOND 1-B.; un torno South Bend, 18 por 8; un cortador, de 28 por 28, Wescatt; un motor de petróleo BUB., 25-HP., de tres cilindros; una máquina Standard, tipo chico. Informes: Ramón Rodríguez. Belascoaín número 74 Telf. U-5824.

VENDO APARATO RAPIDO IDEAL de 100 kilos, despedradoras, molino grande, 3 pedestales, caja bola 18 por 1.11|16. Cueto 190, Luyanó, (cerca Calzada). V-7

GRAN OCASION INDUSTRIALES EN cigarrería o .particulares. Máquinas de cigarros Triunph, nuevas, Machete No, 3 nuevo, máquinas de sello, nuevas. Prensas hidráulicas para prensar tabaco o extraer aceite de palmiche, de gran potencia .máquinas de envoltura y todo lo concerniente a fabricación de cigarro, adquiéralo barato. Informe a Ramón Rodríguez, Belascoaín No. 74, altos, Teléfono U-5824. V-7

MOTORES DIESEL, COMPRAMOS de 50 H.P. y 35 H.P. verticales, tipo pesado. Escribir indicando marca revoluciones, precio y demás detalles a «Walk-Over» Apartado 146, Santiago de Cuba. V-7

COMPRAMOS PLANTA, CORRIENte alterna trifásica 220 walts, 12 a 15 kw., movida por motor Diesel. Escribir, dando precios y detalles, a: «Walk-Over», Apartado 146, Santiago de Cuba.

CALDERAS DE VAPOR

Tenemos una acabada de reparar, con placas y fogón, nuevos, de 20 HP.; y dos más de 10 HP., en construcción. Venga a ver cómo se fabrica su caldera. Los mejores trabajos de pailería que se hacen en Cuba, salen del Taller de Capratio Muñiz, Ingeniero Mecánico, San Martín número 21. Teléfono: U-4197. Habana.

SE VENDEN NEVERA LECHEROS o comercio. Refrigeración bajo 12 grados. Véalas en la fábrica Sterling J. Peregrino 108. V-7

VENDO PLANTA HIDRAULICA DE

gran potencia, para industria agrícola o similar. Informes: Aramburu 8 y 10. Telf. U-4776.

SE VENDE UN DONKEY «WORTING ton» de 6x5 espelente y otro de «Garner» más chico de 2½x2 espelente. Costaron $600 y $350 y se dan en $200 y $100,son de uso y tendrán que limpiarlos un poco. Le informarán en San Benigno No. 66 entre Santa Irene y San Bernardino.

55— CAJAS CONTADORAS

VENDEMOS CONTADORAS NATIOnal todos los modelos a menos del 20 por ciento del valor. Véame antes de comprar, vender, cambiar o reparar. Decir Cano es decir garantía. Habana 116½ entre Teniente Rey y Amargura. V-14

56— MUEBLES Y PRENDAS

URGENTE. VENDO ELEGANTE juego cuarto: $28.00; otro, 3 cuerpos, 8 piezas, finísimo; comedor, 9 piezas. Estos muebles son Arte Moderno: sala, $15.00. San Joaquín, 50 entre Monte y Omoa. 56

VENDO JUEGO CUARTO $20; OTRO 3 cuerpos, $32; comedor, finas esba; arte moderno; sillones portal, lám para sala, barata Estrella 129, Campanario-Lealtad. 56

SE VENDEN JUEGOS DE COMEdor y cuarto, lo más moderno y artístico que se fabrica a precios de verdadera ganga, véalos y se convencerá. Pocito 57, Víbora.

EN $150 SE VENDE REFRIGERAdor G. E. esmaltado interior y exteriormente 5 pies cúbicos. Puede verse en Bruzón No. 13, de 12 a 2 p.m. Completamente nuevo, costó 600 pesos. 56

POR VIAJE RAPIDO, SE VENDE hermoso juego de cuarto, 3 cuerpos de caoba, tallado, en perfectas condiciones. Informan: San Lázaro 266, altos, esquina a Perseverancia.

REMATO MAQUINA ESCRIBIR, MImiógrafo, Balanzas Toledo, molino café, radios, cocina carbón, agua caliente, vidrieras, caja caudales, juego cuarto, microscopio, extinguidores incendio, jugo eléctrico, relojes encender-apagar vidrieras. Egido 18.

URGENTEMENTE VENDO JUEGO cuarto escaparate dos lunas, compuesto de seis piezas con chiffonier. Refugio 2, altos entre Pra do y Monte. V-9

MAQUINA «SINGER», OVILLO CENtral, en perfecto estado: $23.00; juego de sala: $20.00; piano flamante, color caoba: $35.00; radio Atwater Kent, «Voz de Oro», modelo 711-T., Prado 31, bajos.

SE VENDE UN JUEGO DE COMEdor moderno. Llame: Telf. FO-1609.

56- MUEBLES Y PRENDAS

BAULES Y MALETAS

Se realiza extenso surtido a precios irrisorios. Baúles desde $2.00, maletas desde 50 cts., maletines etc. Aproveche. Esta ganga durará pocos días La Casa Inglesa, Salud y Rayo.

SE VENDE UN MAGNIFICO JUEGO de sala con una consola con su espejo de luna biselada. Todo en condiciones perfectas y buen estado. Informa señor Toledo, Línea 36, Vedado Precio $25.00. 56

VENDO JUEGO CUARTO $22, OTRO 3 cuerpos, $30.00. Otro mucho mejor, 50 pesos. Piano alemán garantizado sin comején. Radio moderno barato. Maloja 151, antiguo, entre Lealtad y Escobar 56

SE VENDE UN REGIO JUEGO COmedor, Renacimiento español con cueros repujados y un juego cuarto chico moderno y lámpara comedor, Malecón 232, bajos, esquina a Manrique. 56

MUEBLES EN GANGA

Juegos cuarto: $30.00; sala: $15.00; comedor: $30.00; escaparates: $8.00; con lunas: $15.00; mesas correderas: $4

VENTAS

60—INSTRUMENTOS DE MUSICA

SE VENDE UN PIANO MODERNO. Se da muy barato. Monte 18, entre Aguila y Angeles, Habana.

SE VENDE PIANOLA STROUD DUO Art Pianola, de pedales, completamente nueva, sin uso, se vende por precio razonable Informan Lawton 44 A entre Milagros y Santa Catalina. Reparto Lawton.

AFINADOR COMPOSITOR DE PIAnos, pianolas, del Conservatorio de Música «Masriera», del Vedado. Experto graduado en Michigan, Estados Unidos. Trabajos garantizados. Precios módicos. Afinar: $2.00. Avisos: Profesir Vidal Cuvelier. Telf. A-8006. Afi.

SE VENDE PIANOLA DE PIE, MARca Autotone y Victrola Victor, con rollos y discos, muy económico, Línea 104, esquina a 4, Vedado. Apartamento núm. 6.

AFINE SU PIANO, POR $2.00, CON toda garantía y seguridad. Manuel Domínguez, afinador mecánico, graduado en la Escuela «Danguard», de New York Teller de Reparaciones. Dragones entre Prado y Zulueta, teléfono M-3040.

POR ESTORBAR, VENDO UN PIAno, de muy buena marca y en excelentes condiciones, flamantes voces. Tiene banqueta y lo doy muy barato. Informan: Perseverancia No. 1, casi esquina a San Lázaro

GRAN PIANO ALEMAN, DE MARCa muy famosa, color nogal, moderno y está nuevo. Se vende muy barato. Véalo y convénzase, en Dragones, frente al Teatro Martí.

"LA PREDILECTA"
SAN RAFAEL 141

POR REFORMAS EN EL LOCAL Realizamos un enorme surtido de pianos de ocasión. Verticales y cuarto de cola, de absoluta garantía y en iguales condiciones que nuevos. Propios para personas de gusto y al alcance de todas las fortunas. Facilidades de pagos. Visite «La Predilecta», San Rafael 141, esquina a Oquendo. Teléfono: U-2530.

SE VENDE UN MAGNIFICO PIANO marca Stowers, de un año de uso se da muy barato por tener que trasladarme. Mayía Rodríguez y Lacret, Villa Blanquita, Santos Suárez. Telf. I-6976. 60

$48 SE VENDE POR EMBARCAR, precioso piano color rubí, tecladio blanco, lindas voces, en flamante estado, tiene banqueta. Delicias letra A entre Pocito y Dolores, Víbora.

LOS MEJORES PIANOS, LOS VENde «La Internacional», San Rafael 57. Verticales y cuarto cola. Grandiosas voces y muchas facilidades pagos. Véalos «La Internacional», San Rafael 57, esquina a Campanario

A-8647: RELIZACION: PIANO CONcierto o estudio: 15 pesos, en adelante, juegos cuarto, comedor, sala, radios, radiolas, motores, máquinas coser y escribir, zapatos. No compre sin verlos, Salud 16. Visítenos.

LOS MEJORES PIANOS, LOS VENde «La Internacional», San Rafael número 57. Verticales y cuarto cola. Grandiosas voces y grandes facilidades de pagos. Véalos y convénzase, «La Internacional», San Rafael número 57, esquina a Campanario.

61— DE ANIMALES

YEGUA RECIEN PARIDA CON mucha leche se vende en $25.00. Villa Elena, Guanabacoa. XO-1408 61

SE VENDE UN BULL TERRY LEgítimo de 14 meses y varios cachorros legítimos Dachshund alemán, perros largos de patas cortas) Informa Señor Toledo Línea 36, Vedado. 61

VENDO VACA RECENTINA 6 LItros, 19 pesos. F y 6. Reparto Poey, Toda . 61

SE VENDEN

Cachorros Bull Terry, ingleses, legítimos. Véalos, en Unión y Ahorro número 27-B., Cerro.

SE VENDE UN PERRO BULLTErry y varias cachorras Dachs, Hunds, legítimas. Informa Sr. Toledo, línea 36, bajos. V-8

SE VENDEN PERROS CACHORROS policías de un mes de nacido, legítimos, por tener que desocupar el local, baratos. Patrocinio 10, esquina a Felipe Poey. Tren de lavado, La Ma-

SE VENDEN VARIAS CHIVAS PROximas, buenas lecheras. Informan FO-2530. V-8

"EL CARDENAL"

Acaba de recibir mirlos, turpiales, tordos, malvis y clarines cantadores; dominicos, jilgueros del Río de la Plata y de España; calandrias, primaveras, monos, gatos, perros toros y pericos rojos del Japón y Madagascar; conejos de raza, aves y huevos de raza y peces. Jaulas, peceras y artículos del giro. Comidas balanceadas. «Magic» es el mejor alimento para sus pájaros y peces. «Majic» es la felicidad de sus pájaros. Armando González, Zulueta 73. M-4319.

VENTAS

61— DE ANIMALES

VENDO YEGUITA TRINITARIA muy linda para niños. Su montura y arreos completamente nuevos. Todo por $35.00. Picadero Miramar. Teléfono FO-2178. 61

MAGNIFICO CABALLO DE TROTE Alazán, raza española, 5 años, más de 7 cuartas, sano y bien domado. Se vende barato, Picadero Miramar, Calle 6 entre Quinta y Séptima Avenida, Miramar. Telf. FO-2178.

62— OBJETOS VARIOS

SE VENDEN 200 ALMOHADILLAS sin estrenar, expresamente para alquilar en cualquier clase de espectáculo. Se cede el permiso para explotarlas con gran éxito. San Rafael No. 66. 62

VERDADERA GANGA VENDO EN $95.00 caja hierro marca Monte Grande tamaño 1 metro 78 centímetros ancho, otra chica francesa, 45 Salud 24 A. 62

VENDO, COMPRO BIDELES, BAñaderas, lavabos, inodoros, puertas hierro y madera, lámparas, divisiones, demoliciones, zinc, maderas, enseres de establecimientos. 23 457, entre 12 y 14, Vedado. F-6764.

BICICLETAS SE VENDEN EN MUY buenas condiciones de uso, varias marcas. Virtudes y San Nicolás, Panadería.

SE VENDEN DOS VIDRIERAS MOdernas y un estante, cristales con sus entrepaños, y correderas patente. Informan Aguila 272, H. González.

SE VENDEN DOS VIDRIERAS, MOStrador, varillas, pies de amigo y cristales en Monte 47, de 9 a 11 y de 3 a 5. 62

SE VENDE CAMARA FOTOGRAFIca Kodac Especial, último modelo, completamente nueva, costó $85 y se da en 35. Puede verse Hotel Trotcha, Vedado, habitación 38. 62

EXTINGUIDORES FUEGO, FRIGIdaire, balanzas mostrador 100 y 30 libras, juego cuarto moderno, caja caudales, radio, reloj encender-apagar vidrieras. Pizarra hotel, extrator jugo eléctrico, bombas-motores, todas horas, Egido 18. 62

REFRIGERADORES ELECTRICOS: Veendo dos domésticos, en perfeto estado, uno con escaso uso. También, otro, para café o carnicería, de funcionamiento y apariencia, perfectos. I-1801. Admito cambio por automóvil pequeño.

REFRIGERACION

Planchas de corcho, juntas de goma para puertas de neveras, accesorios en general y equipos automáticos LIPMAN, Compañía Cubana de Refrigeración, Arroyo y Cristina, Habana.

VENDO VIDRIERAS CONTADORAS, molinos, mesas Vitrolite, sillas, banquetas, pesas, exprimidoras de jugo, rebanadoras de jamón. Enseres en general. Servimos pedidos al Interior. También compro. Cano, Habana 116 y medio, entre Teniente Rey y Amargura.

VENDEMOS VIDRIERAS TODOS tamaños, mesas vitroliti y fonda, banquetas, exprimidores jugo, contadoras, pesas, sillas. Servimos al interior enseres en general. Cano, Habana 116½, entre Teniente Rey y Amargura V-15

OPORTUNIDAD: MARCOS PARA retratos, diplomas, gobelinos. Realización de cuadros y marcos. Importación directa. Calidad y precios sin competencia. Casa Martorell, Aguila 90, casi esquina a San José. M-1555. Molduras refractarias al comején.

SE VENDE PESA TOLEDA DE 30 libras, nueva, muy barata. Informes y demás, teléfono F-5022. Café Vedado, Suárez, 12 y Zapata.

ENSERES PARA CAFES Y RESTAUrants. Se vende: neveras, cantinas, mostradores, armatostes, mesas, sillas, caja de caudales, contadoras, ventiladores, vidrieras. Muy barato. J. del Monte 142.

ARMATOSTES FINOS, ADAPTAbles a distintos giros, como Farmacia, Ferretería, etc., con gavetillas. Construcción americana, frente, todo de vidrios, desarmable, propio para persona de gusto. Telf. M-1197, de 9 a 12 a. m. Precio de situación.

VENDO CAJA HIERRO TAMAÑO mediano, $80.00, cocina carbón propia para finca, $10.00, otra frande gas, 4 hornillas con su horno, $30.00. Informa Hernández, Muralla 7, teléfono M-9206. V-15

SE VENDE BARATA, CAJA DE CAUdales «Herring Hall», dos puertas, 52 pulgadas alto, 27 ancho y 34 de fondo. Informan: Café de San Lázaro y San Francisco, Habana.

VENDO VARIAS VIDRIERAS MOdernas de todos tamaños, baratas, caja caudales, mesas vitroliti, nevera y cantina, baranda de oficina, vidriera Informes: Estrella 109, por Campanario, carpintería. V-15

SE VENDEN OCHO MESAS DE BIllar de carambola, tamaño 9 por 4½ pies, todas ellas en magníficas condiciones y en muy buenas proporciones. Para informes, llamen al teléfono M-5926. V-15

SE VENDEN: UN PAR DE PUERtas de calle, con cristales; 2 lavabos manos, 1 nevera Oficina, 3 maniquíes caballero, 1 máquina sumar, Real 135 letra B., Marianao, «La Aplanadora».

DINERO-HIPOTECA

64— OFERTAS

DINERO

No pierda tiempo. Cuando necesite tomar dinero en hipoteca o pagarés, vea a M. Fernández, San Ignacio 50. Telf. A-4432. De 2 a 5. Operación rápida y absoluta reserva.

DINERO-HIPOTECA

63— SOLICITUD

COMPRO CREDITOS HIPOTECARIOS

No importa estén moratoriados. Tengo para invertir $450.000 pesos. Compro propiedades de todos precios. No pierda tiempo, si desea hacer negocio. Informes: San José y Belascoaín Café Alvarez y Diez

64— OFERTAS

SE CEDE HIPOTECA: 1,800 PESOS, bien situada, en La Habana, de dos plantas. Amplia garantía. Informes. Telf. M-8090. No corredores.

DOY DINERO, RAPIDAMENTE, SObre panteones, bóvedas, alquileres de casas, condominos. Primera hipoteca, desde 200 a 5,000 pesos: fincas rústicas, casas y terrenos. Rayo número 2, Notaría. Sr. Escobar.

Vendemos Pesetas a 13.60
"LA REPUBLICA"
CASA DE CAMBIO DE FRANCISCO MORENO

Compramos y vendemos toda clase de monedas oro, nacionales y extranjeras. Billetes del Banco de España, Inglaterra, Francia, Italia y de todas las naciones, teniendo siempre los mejores tipos del mercado. Obispo 15A. Plaza de Armas. M-5095. Habana.

64

DINERO EN HIPOTECAS, AL 7 Y medio por ciento, para La Habana o Vedado. Tenemos varias partidas para cerrar en seguida, si hay garantía. Miró y Linares, Aguiar 71, bajos. A-8577.

DINERO AL SEIS POR CIENTO, EN partidas mayores de cuatro mil pesos. Operación rapidísima. Partidas pequeñas con módico interés. Compra condominios, créditos hipotecarios etc. Tengo buenas fincas de recreo y cultivo. Doscientos mil pesos para invertir rápidamente. Llame al teléfono I-3550. No corredores.

FACILITO DINERO SOBRE BOVEdas y panteones, desde $50.00. También hipotecas. Habana y Repartos, desde $300-00. Firmo en el día. Mucha reserva. J. Llanes. Sitios 42, esquina San Nicolás. M-2632.

PRESTAMOS
Dinero sobre joyas
Desde el 1%
Vendemos joyas, baúles y maletas
Se compra oro.
LA PERLA
Animas 84. esq. a Gallano.

DINERO

Doy grandes y pequeñas cantidades en primera hipoteca, desde el 7 por ciento, en adelante, para La Habana y sus Barrios. Compro y vendo casas y solares.

Compro y vendo Bonos y Acciones.

JULIO C GRANDA
Obrapía 33 Telfs M-5921 y F-5759

65— BONOS Y VALORES

VALORES: COMPRO ACCIONES COMpañía Cubana de Electricidad. Compro y vendo Bonos y Acciones de todas las Compañía, cotizables y no cotizables en la Bolsa. Manuel Piñol, Obrapía 17.

BANCO ASTURIANO: COMPRO BOnos y Acciones Compro Acciones Compañía Cubana Electricidad. Compro y vendo Bonos y Acciones de todas Compañías, cotizables y no cotizables en la Bolsa. Manuel Piñol, Obrapía núm. 17.

N. GELATS Y COMPANIA
106 Aguiar 108, esquina a Amargura
CAJAS RESERVADAS

Las tenemos en nuestras bovedas construidas con todos los adelantos modernos y las alquilamos para guardar valores de los interesados. En esta oficina daremos todos los detalles que se deseen

PARA LAS DAMAS

70—INTERES PARA LAS DAMAS

APRENDA CORTE Y COSTURA

Sistema «Alemany», es la preparación más sólida y útil para la mujer. Estudios que ofrecen garantía. Modernos, completos, fáciles y agradables. Hágase profesora **titular**. Rechace antiguos métodos y moderníce su trabajo, estudiando en el Instituto «La Central», San José 9. Inventora: Matilde A. viuda de Raurell. Aprenda en las Sucursales, por competentísima profesoras: (Sras Orfila, Luz 26); Sra. Romero, Octava y Tejar, Lawton); (Sra. Landa, Bernaza 47); (Sra. Juanita, Marqués González 29); (Srta. Hortensia, Atocha 6, Cerro); (Sra. Adela, Apodaca 23-B.); (Sra. Matutina, José Ramírez 12); (Sra. Luz, Enrique José 71 y medio, Camagüey); (Sra. Vda. Faget, Colón 7, Colón; (Srta. Marina, Río 5, Matanzas); (Srta. Luisa, Ayllón 331, Cárdenas); (Srta. Nélida, Central Perseverancia); (Srta. Sierra, Casa Blanca); (Srta. Padilla, Lawton 29, Víbora). Todas cortan moldes a medida y trajes. Clases con facilidades de pagos. Vendo métodos modernos, explicados al alcance de todas las inteligencias. Precio: 4 pesos, 20 centavos. Clases gratis al Interior. Infórmese. Remita sellos.

ZAPATERIA «EL ROSAL», CALZAdo a medida, señoras, caballeros y niños. Especialidad pies delicados y defectuosos. Hacemos y forramos zapatos con tela de su vestido. Pasamos a domicilio. Real 65. Teléfono FO-3421 Puentes Grandes. dra Gallano.

25 CENTAVOS, POR PLANCHAR Y engomar sombreros de señora. Arreglos: 50 centavos. Casa «Roma», Aguila 125, esquina a San José. Telf A-9030.

SUSCRIBASE Y ANUNCIESE EN EL «DIARIO DE LA MARINA»

PARA LAS DAMAS

70- INTERES PARA LAS DAMAS

VESTIDOS DE ALGODON 60 CENtavos en adelante, seda, 1 peso. San José 48, altos, primer piso, departamento 6. 70

APRENDA CORTE Y COSTURA

Si desean aprender en corto tiempo el corte y confección en todo alcance, conozca mi obra titulada: **«El Corte Moderno Nacional, Sistema Méndez». De venta: «El Encanto», «La Filosofía» y en mi Academia: Neptuno número 81, altos.** Clases a domicilio y correspondencia a personas de estricta moralidad. Hacemos moldes y cortamos vestidos. Especialidad: abrigos y trajes sastres.

APRENDA CORTE Y COSTURA, EN breve plazo. Enseñanza rapidísima. También clases a domicilio. Hago moldes a medida. Especialidad en vestidos de última moda y trousseaus de novia. **Llámeme al teléfono: M-3613.**

POR UN PESO, SE HACE EL VEStido que quiera. Por 50 centavos, corto y entallo. Se dan clases de corte y costura. Manrique número 28, casi esquina a Animas.

CALLE D No. 4, MARIA FERNANdez da clases de corte y costura y se hacen moldes. PD-3

PARA EL HOGAR

73— INTERES PARA EL HOGAR

PROPIETARIO

Pinte su casa con lechada o aceite con aparato de mano moderno, con menos dinero le pintamos más. Bielsa, U-6587. 73

ENSEÑANZAS

75- PROFESORAS-PROFESORES

POR $1.00 MENSUAL, 8 ASIGNATUras (todas inclusive, inscribiéndose hoy mismo. Aproveche inmediatamente: Inglés, Taquigrafía Pitman, Teneduría, Mecanografía, Gramática, Ortografía, Aritmética, Caligrafía. Teléfono U-4782. (No es academia).

PROFESORA PIANO SOLFEO Y teoría, clases a domicilio y en su casa, precios módicos, rápidos progresos, desde las primeras lecciones. Omoa 55, esquina a San Joaquín.

ACADEMIA DE CORTE Y COSTURA, Si quiere aprender en corto tiempo Corte y Costura dirijase a Aguila 115, frente a Fin de Siglo, desde el primer día puede cortar sus vestidos. Doy clases a domicilio, precio módico.

LECCIONES DE GUITARRA

Canto, Piano y Mandolina. Plan rápido y económico. Jesús María y Habana, por Jesús María.

ACADEMIA DE IDIOMAS ROBERTS, Maleón 31. Teléfono: M-2124. ¿Desea usted aprender inglés? Compre el método Roberts. Se recomienda por sí solo Distinción. Eficiencia. Garantía. Cuarta Edición: $2.00.

APROVECHE LA OPORTUNIDAD

Hágase profesional, estudiando taquigrafo-Corresponsal, Tenedor de Libros, Perito Mercantil y Calígrafo, Perito-Contador, Auditor, Procurador, Profesor. Profesora de Corte, Pericial de Aduanas, etc En inglés y castellano. Solicite folleto. $1.50 mensual. Universidad de Ciencias Comerciales, Oficios 38, altos. E-1

PROFESOR DE BAILES

Precios módicos. Enseñanza rápida y Son, Fox, Tango, Blues, etc., etc. Doy clases a domicilio. Ismael Servalló, Cárdenas número 3, segundo piso.

PROFESOR DE BAILES: J. BANDE, Gloria número 25, entre Somerueloso y Cienfuegos, segundo piso. Enseñanza rápida de Son, Danzón, Blues, Fox Trot, Pasodoble, Vals y Tango de Salón. También doy clases a domicilio. Precios módicos.

PROFESORA DE FRANCES GRAduada Universidad París, da clases de francés y literatura a domicilio y en su academia. Prepara para exámenes d Estados Unidos, Universidad e Instituto Habana. F-2658.

PROFESORA COMPETENTE MEJOres referencias, enseña hablar inglés en corto tiempo. Precios módicos, teléfono F-4434. E-1

ALUMNOS DEL INSTITUTO

Matrícúlese en el gran cursillo organizado por la Cooperativa de Estudiantes y patrocinado por la Academia «Bravo». Clases por Catedráticos del Instituto. Cuotas: Preparatoria, Primero y Segundo Año: $4.00; Tercero y Cuarto Año. $5.00. Neptuno entre Belascoaín y Lucena. Telf. U-2627.

OBSEQUIO DE LA ACADEMIA DE COMERCIO
LUIS B. CORRALES

Los que presenten quince centavos en sellos, recibirán una Aritmética Mercantil práctica. Clases: Teneduría de Libros, Taquigrafía, Ortografía e Inglés. Clases de Mecanografía: $1.00 mensual, una hora. Clases individuales. Lealtad 141, entre Salud y Dragones.

PROFESOR GRADUADO EN LA Normal de Madrid, ofrécese para explicar a domicilio, clases elementales y superiores. Sistemas didácticos novísimos. Pedrós, L. No. 164 teléfono F-1895. E-1

CLASES POR CORRESPONDENCIA. Cualquier asignatura de comercio, bachillerato, ingreso en Escuelas, etc. Cuota desde uno a cinco pesos. Pida informes, Academia Interamerocana, Concordia 12, Habana, Telf. M-6379.

INGLES, TAQUIGRAFIA (INGLESA y española), Teneduría, Cálculos Mercantiles, Aritmética, Algebra, Caligrafía, Mecanografía y Ortografía. Enseñanza a domicilio, por el Profesor F. Heitzman, Monte 103, altos. M-9247.

EMILIA A. DE CIRER, COMPETENte Profesora de Piano y Mandolina, Teoría y Solfeo, incorporada al Conservatorio **Peyrellade.** Enseñanza efectiva y rápida. **Clases a domicilio.** Precios moderados. Virtudes 2-A. Hotel Washington. Telf. M-3613.

ENSEÑANZAS

75- PROFESORAS-PROFESORES

BAILES: PROFESORES MAURICE Y **Srta. Santander.** Verdaderos profesionales, procedentes de New York. Estilos modernísimos, europeos y americanos: Fox, Pasodoble, Son, Vals, etc. Bailes teatrales. Enseñanza rapidísima, día y noche. Precios mínimos. Visítenos sin compromiso, Acosta 79, altos. Vamos a domicilio.

"SAN ELOY"

Colegio y Academia. Fundado en 1907. Primera y Segunda Enseñanza. Preparatoria, Bachillerato, Comercio, Idiomas, Cultura Física. Cursos preparatorios especiales. Admitimos pupilos, medio pupilos y externos Cerro 620. Telf. I-6002. Pida prospectos.

BAILES MODERNOS (TOMASIN)

Positivamente enseño, con práctica: Danzón, Son, Paso Doble, Blues, Vals, Fox Trots, Tango Salón. Voy a domicilio. Seriedad y Garantía, San Nicolás 284, entre Gloria y Misión, a dos cuadras de Monte.

BACHILLERATO
PROFESORES DEL INSTITUTO ACADEMIA «RABIÑA»
EL NUEVO CURSO COMIENZA EL DIEZ DE JULIO

Prepárese para los exámenes finales del mes de Septiembre. Puede recuperar el tiempo perdido. El curso comienza el diez de julio. Todas las asignaturas del Bachillerato, explicadas por profesores del Instituto. Cuotas módicas. También se cursan las asignaturas de la E. Profesional de Comercio. **Academia «Rabiña»,** Neptuno y Manrique, altos. A-9222 y M-7849.

PROFESORA FRANCESA CON INmejorables referencias, dá clases de francés en su casa o a domicilio. Recibe órdenes en Galiano 36, (altos). M-8551. E-1

AUGUSTO CIRER PROFESOR DE Piano, Violín, Teoría y Solfeo, incorporado al Conservatorio **González Molina.** Clases a domicilio, yendo a los Repartos y pueblos cercanos, Hotel Washington, Virtudes 2-A. Telf. M-3613.

76— COLEGIOS

OAK RIDGE MILITARY INSTITUTE Situado en la Carolina del Norte, uno de los Colegios más antiguos y acreditados del Sur. Segunda enseñanza, preparatoria para la Universidad, comercio y departamento militar. Completamente aislado de la ciudad, lugar saludable, clima benigno. Profesorado competente. Cuota moderada. Informes: Fausto R. Suárez. Infanta 102, A, altos. También represento un magnífico Colegio de Niñas y Señoritas, cuya cuota es muy módica. E-2

COLEGIO MOUNT SAINT JOSEPH, Baltimore, dirección Hermanos Xavier. Preparación colegio o comercio. Precios moderados. Vida doméstica. Informes G. D. Apartado 2543, Habana. E-2

77— ACADEMIAS

ACADEMIA RABIÑA
EL NUEVO CURSILLO COMIENZA EL PRIMERO DE JULIO
BACHILLERATO

Clases individuales: Inglés, Francés, Alemán, Taquigrafía «Pittman» y «Gregg», Mecanografía, Ortografía, Teneduría de Libros, Correspondencia Comercial, Aritmética. TAMBIEN CLASES POR CORRESPONDENCIA. Ingreso E. Ingenieros, Arquitectos y Veterinaria. Curso Procurador. Pida prospectos. **Neptuno 78 y 80, altos, esquina Manrique. Telfs. M-7849 y A-9222.**

TAQUIGRAFIA GREGG, PITMAN, inglés-español) Contabilidad, Gramática, Mecanografía, Matemáticas, Bachillerato, Preparatoria, Escuelas Normales, Instituto, Cadetes, Enfermeras, Comadronas. Todas a domicilio: $500, una hora alterna, Trujillo, I-3803 77

CABALLERO

Academia atendida por profesores graduados en las Escuelas de Comercio. Preparamos para Oficinistas, Teneduría de Libros y Comercio, a jóvenes de uno y otro sexo. Costo de la matrícula, un peso al mes, por asignatura.

SAN RAFAEL 139, ALTOS

INTERES GENERAL

CAFE BUENO, TOSTADO O MOLIdo, desde 15 centavos libra hasta el de más alta calidad, cómprelo en el tostadero de café especial para familias, «El Fénix», Neptuno 175, casi esquina a Gervasio, o en su sucursar Calzada de Jesús del Monte 258 D, frente a Toyo. Teléfono U-4104. A los señores revendedores y detallistas precios especiales IG.

PROPIETARIO: ADMINISTRADOR de propiedades, práctico, con experiencia de largos años, le hará producir buena renta. Constante inspección personal, garantizan propietarios que represento. Telf. I-3173, Apartado 2273. Max Rial.

TRADUCCIONES

Comerciales, Técnicas, Literarias.—Alemán, Español, Francés e Inglés. Nicolás Bravo Jr., teoléfono M-3075 y FO--2248. IG.

MARTORELL

Cerrajería. Cajas de Caudales, Dragones 50. A-9058.

PELUQUEROS. SE VENDE UN LOte de cabello, varios tonos, para trenzas, pelucas y postizos, tercera de su valor. Industria 96. Habitación 1, de 1 a 6 p.m.

"EL CASTILLO DE FARNES"

La casa más surtida de La Habana, en productos españoles. Recibimos percebes y merluzas, en todos los barcos regulares. Háganos una visita y deléitese comiendo en nuestro restaurant. Monserrate y Obrapía. Telf. M-4225.

INTERES GENERAL

PINTORES SAN RAFAEL 89 TAller U-2644, por poco dinero le pinto su fachada, aproveche y llame a Miguel Cabrer. U-2644.

FRUTALES. DIEZ MIL POSTURAS de aguacate, mango y naranjo agrio de 3 años, a 15 centavos. En lotes de 500 posturas a 10 centavos. Vivero muy próximo a la Habana. Informa: Mrs. Bell, Edificio Carreño, Marina 2,6o. piso, Departamento D.

ALQUILERES

79— HOTELES

HOTEL ALAMAC

Galiano 66 esquina Neptuno, situado en el centro comercial hotel residencia para familias lujosas y frescas habitaciones, todas con baños privados comida exquisita. 79

HOTEL "LUZ" OFICIOS 35

Se alquilan amplias y frescas habitaciones, con excelente comida. Para una persona: desde 30 pesos, en adelante. Dos personas: 50 pesos. Agua caliente, teléfono y ascensor. Trato esmerado.

HOTEL «SIBONEY», PRADO 89, ENtre Neptuno y Virtudes. Habitaciones y departamentos, con baño privado. Ascensor día y noche. Excelente comida. Por mes, rebaja.

HOTEL San Luis
Belascoaín núm. 5.
Telfs. U-1081 y U-1082.
(Doble línea de tranvías por el frente).
Habana, Cuba.

Si usted desea veranear a poco costo, combinando las ventajas de la ciudad y la playa, venga a esta casa, situada a doscientos metros del mar, y pida precios.

Contamos con 150 habitaciones, todas con baño y agua caliente, atendidas por amables y eficientes camareros.

El mejor anuncio de esta casa es el gran número de distinguidas familias, que allí residen, permanentemente.

Nuestro salón-restaurant, mirando al mar, es el más fresco de La Habana. Y nuestro lema invariable es y será: modicidad y servicio.

(HAY GARAGE PROPIO)

E-6

HOTEL «VANDERBILT»

Lo más alto, saludable y económico. Neptuno 309, esquina Mazón. Habitaciones de esquina, con baño privado, propias para quien convenga vivir cerca Universidad o los Hospitales Calixto García y Mercedes

HOTEL "QUINTA AVENIDA", ZUlueta 71, esquina a Dragones. Alquilo frescos y ventilados departamentos, para matrimonios o familias. Excelente comida y esmerado trato. Precios de situación. Telf A-1000.

Hotel 'SAN CARLOS'
EL CALOR NO MOLESTA EN ESTE HOTEL

Frescas y ventiladas habitaciones. Agua a todas horas. Comida selecta, española y criolla. Servicio esmerado.

Precios por mes, con comida:

Una persona $30 á 40
Matrimonio $45 á 60

Hay apartamentos familiares. Egido y Monte.
PLAZA DE LAS URSULINAS

THE SAVOY
F. Y 15, VEDADO
Telf. F-6616.

Situado en un lugar alto del Vedado. Con fácil y frecuente comunicación, con la Ciudad y Repartos. Rodeado de jardines. Con 600 metros de hermosos portales. Las habitaciones tienen ventilación directa, teléfono, baño privado, con agua fría y caliente. Precios moderados, incluyendo tres excelentes comidas. El servicio en mesas separadas, para cada familia.

Hotel ANDINO
S. LAZARO 490, ESQ. M. U-2553

Unico en su clase. Moderno, céntrico, amplio, fresco, saludable, frente Universidad. Conviene para los que necesiten vivir cerca de los Hospitales Calixto García o Mercedes. Habitaciones con baño privado, balcón, hermosa vista. Con 3 excelentes comidas: $45.00, matrimonios. Una persona, desde $26.00. Apartamentos con o sin muebles y asistencia. Precio sin competencia. Garage propio y ascensor. Esmerado servicio en mesas separadas.

ALQUILERES

79— HOTELES

HOTEL TROTCHA
CALZADA Y DOS, VEDADO.
Próximo a los Baños de Mar. Economía. Confort. Amplias y frescas habitaciones con baño privado y todo servicio, rodeado de jardines Una persona: 35 pesos. Dos personas, desde 55 pesos. F-1076.

HOTEL NEW YORK

Dragones 16, frente a La Cuban Telephone. 100 habitaciones, baños privados, agua caliente, elevador. El más propio para familias del Interior. Máximo de comodidad, por mínimo precio. Abónese por días. Grandes rebajas. Los mismos dueños del Hotel Boston.

Hotel Roosevelt
AMISTAD Y SAN MIGUEL
$50 Matrimonios con tres excelentes comidas: mensuales.
Apartamentos para familias. Todos con baño privado. Elevadores día y noche.

Hotel "ROMA"
de Diego Franchi.
O-Reilly esquina a Aguacate.

Situado en el centro comercial. Lujosas y frescas habitaciones, con baño privado. Comida exquisita. Visite el «Hotel Roma». Precios económicos.

HOTEL 'IDEAL ROOM'
PRADO 93-B., (POR PASAJE)

¿Desea vivir en casa tranquila, mejor que en su propia casa? Visite esta gran casa, aunque sea por curiosidad Por dentro, la mejor. Precios para matrimonios, con comida y toda asistencia, desde $35.00 a $45.00. Hay apartamentos de dos habitaciones, con balcón y baño a Prado. Exíjense referencias de moralidad y pagos

80— CASAS DE HUESPEDES

NEPTUNO 22, ALTOS, FRENTE AL Cine «Encanto». Se alquilan hermosas y ventiladas habitaciones, con toda asistencia. Matrimonio: desde 35 pesos. Para hombres solos: 18 pesos. Teléfono y agua caliente. Absoluta moralidad.

CANADA, VILLEGAS NUMERO 3, cerca del Palacio Presidencial. Habitaciones, con o sin muebles. Facilidades para comidas, por semana o diario.

«LA MATANCERA», REINA 83, SE alquilan espléndidas habitaciones muy frescas con agua caliente y magnífica comida a precios de situación, extricta moralidad. Telf. A-6238

HUESPEDES. PRADO 65 Y OBISPO 127, le brinodan lugares céntricos, magníficas habitaciones, algunas con baños privados y excelente comida a precios económicos. Visítenos y saldrá complacido A-9009.

82— APARTAMENTOS

J ESQUINA 21, VEDADO. APARTAmento cómodo a la brisa, con buena vista, sala, comedor, dos cuartos, hermoso baño completo intercalado, cuartico desahogo, etc. Informa Avelino. 82

APARTAMENTO RECIEN FABRIcado en azotea muy ventilado, dos cuartos grandes, cocina y servicios sanitarios. Calle 15 entre 18 y 20, Vedado. Informan Dulcería 82

APARTAMENTO CON SALA, COMEdor y 4 cuartos, baño y cocina. Puede verse a todas horas. Padre Varela 120. 82

CERRO: ZARAGOZA 35, SE ALQUIlan apartamentos ventilados. Pueden verse a todas horas. La llave, el Encargado. 82

APARTAMENTO MODERNO. VIRTUdes 143, sala, saleta, 5 cuartos, baño intercalado, comedor, cocina y cuarto y servicios de criados. Puede verse a todas horas. Informan: Telf. M-6946 de 9 a 12 y de 2 a 4.

CASAS APARTAMENTOS ACABAdos de pintar, modernos y ventilados, sala amplia, 4 cuartos, precioso baño intercalado, balcones a la calle, comedor, bonita terraza, cocina de gas, calentador, baño de criados. Apartamentos más chicos con todas comodidades. Precios razonables Edificio Padrón, Neptuno 251, entre Aramburo y Hospital U-5158 y U-5402.

PASEO 273, ENTRE 27 Y 29, SE ALquilan apartamentos altos y bajos con sala, cuarto, servicios independientes y luz, a $9.00 y $9.50. Informan en la misma.

SE ALQUILA UN APARTAMENTO a hombre solo o matrimonio sin niños, que sean de moralidad, en casa particular. Bernaza número 48, tercer piso.

APARTAMENTOS MODERNOS, CON todo confort, edificio de 8 pisos, y sótano para garage. Muy fresco. Len-s Court, 6 esquina a 11, Vedado.

EDIFICIO ARECES, PRADO 36, apartamentos y habitaciones con baño privado, agua caliente, elevador día y noche, a precios razonables, con todo servicio.

PALACE APARTAMENTS
APARTAMENTOS-HABITACIONES

Con y sin muebles, baño privado, agua fría y caliente, frescos. Lo más céntrico y alto del Vedado. Calle 25 y Avenida de Los Presidentes. Desde $20.00 a $45.00.

CASAS APARTAMENTOS. RECIENtemente pintados, modernos, ventilados, dos cuartos, sala, comedor, precioso baño intercalado, cocina, baño de criados. Precios razonables. Edificio Padrón. Neptuno 251. U-5158 y U-5402. B-2

ALQUILERES

82— APARTAMENTOS

EDIFICIO ARCOS, SE ALQUILAN 2 apartamentos pequeños. Informa el conserje B-2

ALQUILO CASA ABSOLUTA MOralidad apartamento dos habitaciones a la calle juntas o separadas, anexas al baño, todo servicio inclusive muebles si se desea a matrimonio sin niños o señoras solas. Unico inquilino. San Francisco 34, D, altos, esquina a San Miguel.

83— DEPARTAMENTOS

AMARGURA 31, ESQUINA A HABAna, amplio departamento bajo con dos habitaciones, luz, lavabo, teléfono, informes en la misma.

84— HABITACIONES

ALQUILO AMPLIA Y FRESCA HAbitación amueblada propia para matrimonio o dos caballeros. Precio convencional. Informan San Miguel 64 al lado del Hotel Colonial. 84

UNA PRECIOSA HABITACION CON su lavabo-manos, completamente independiente, apropiado para un matrimonio o dos hombres, con o sin muebles. Calle San Miguel No. 15, altos. Enntre Consulado e Industria. 84

HABITACION AMPLIA, FRESCA, clara, acabada pintar, exclusivamente personas honorables, referencias. Cedemos gran salón fresquísimo propio profesional, u oficina, $12.00. Lealtad 66, una cuadra Neptuno. Tel. M-9428. 84

VEDADO: LINEA 91 ESQUINA 6 casa honorable, alquila inmensa habitación fresquísima, está dividida y propia 3 o 4 personas. Da a gran portal. Magnífica comida. Precio reducidísimo. F-5632 y F-1406. 84

HERMOSA Y FRESCA HABITACION con balcón, lavabo, baño anexo, agua fría y caliente. Se alquila en casa particular, con comida. Hay teléfono, Neptuno 73, primer piso, altos de «La Filosofía».

ANTIGUO HOTEL «JEREZANO», EL mejor punto de La Habana. Habitaciones amplias, balcón calle; otra, en la azotea. Habitaciones chicas, para persona sola: 10 pesos, con muebles y ropa cama. Prado 102.

CASA PARTICULAR DE MORALIdad alquila una fresca y grande habitación amueblada con o sin as

ALQUILERES

HABITACIONES

84—

SE ALQUILA HABITACION AMUEblada, fresca, ventilada, ventana al frente, a hombres solos. Casa de orden. $8.00. Obrapía 63, segundo piso, entre Compostela y Aguacate.

CASA DE FAMILIA, TODA MORAdad, alquila amplia y ventilada habitación, anexa al baño, agua caliente, a todas horas, propia matrimonio o caballeros de moralidad. Habana 94, segundo piso, entre Obispo y Obrapía.

HABITACIONES GRANDES, VENtiladas, con cocinas, luz, servicios modernos, escalera, azotea para ropa, mucha higiene y moralidad. Calzada 142, una cuadra Paradero Tranvías, Vedado.

CUBA 86, ENTRE TENIENTE REY y Amargura, edificio moderno, fresco, tranquilo. Habitaciones con lavabo, luz, teléfono, agua abundante, desde 8 pesos. Dos meses. A-8309.

CALZADA 49, ENTRE H. Y G. SE alquilan amplias habitaciones, con todo servicio, a personas de moralidad. Se toman referencias, cerca Baños de Mar. Se admiten abonados al comedor. F-6784.

SAN LAZARO NUMERO 75, ESQUIna a Crespo, para matrimonio y caballeros honorables, amplias, claras y ventiladas habitaciones, frente al mar, a la brisa, regio baño. Toda asistencia, si desea. Precio reducido. A-3571.

85— NAVES Y LOCALES

ALQUILO HERMOSO LOCAL, $15.00, Egido 107 casi frente Terminal, 12 metros frente por 20 de fondo, propio para almacén, taller, depósito, industria, comercio etc. F-4018. 85

K ESQUINA 21

Vedado. Gran local moderno, amplio, para bodega, café, etc, en edificio apartamentos, buena barriada, situación inmejorable. Véalo hoy. Alquiler moderado. Informa Avellino. 85

EN CUBA Y SOL, FRENTE A OBRAS Públicas. Se alquila un local para Café, Cantina, Bodega, etc. Informes: Bufete de Fernández y Cuadrado. Telf. M-2602. 85

ACOSTA 101, BAJOS, SE ALQUILA para industria o comercio. Informa en los altos de 2 a 5 de la tarde, la dueña. 85

BUEN NEGOCIO. PRIMERA Y 18, Reparto Almendares, alquilo bodega con armatostes nuevos y utensilios, sola en esquina fraile, precio baratísimo, buena barriada. Véala, se convencerá, todas las tardes.

NAVES PARA INDUSTRIAS

Se alquilan de varios tamaños, algunas con chucho de ferrocarril, situadas entre Carlos III, Infanta y Belascoaín. Informa La Vinatera, Arbol Seco y Peñalver.

PARA ALMACEN AGUIAR NUUMERO 134 ENTRE MURALLA Y SOL.

Alquilo hermoso local, propio para comercio, industria o almacén, con 450 metros cuadrados de capacidad. Para más informes: J. Barquín y Ca. Muralla y Aguiar, A-7858

MAGNIFICO ALMACEN DOS PLANtas, piso paredes concreto, entrada camiones, servicios sanitarios, propio para industria. Montoro 24, esquina Bruzón, frente Quinta de los Molinos. Teléfonos M-3193 y M-2222.

VIRTUDES NUMERO 48, ENTRE Aguila y Galiano. Amplísimo local, propio para establecimiento, almacén o depósito de mercancías, con una superficie mayor de 900 metros cuadrados, en el lugar más céntrico de La Habana, y con todas las comodidades y amplitud apetecibles. Precio inmejorable. Informes: Goizueta. Telf. F-3937.

SE ALQUINA ENORME LOCAL PROpio para comrcio en el centro de la Habana, Barcelona No. 8, entre Aguila y Amistad. Se alquila barato. Informes: F-5872 y F-6072.

ALQUILO PEQUEÑO LOCAL PARA comercio Desaglie 69 esquina Franco, baratísimo, Nave 556 metros azotea, cementada Desaglie 77 esquina Franco Baratísimas Llaves Desaglie 55, esquina Oquendo

SE ALQUILA LA NAVE MANUEL Fernández de Castro (antes Luyanó) número 205, casi esquina a Teresa Blanco, Informan teléfono A-6961. Edificio Nova Scotia, Departamentos 221-223, Cuba esquina a O-Reilly.

SE ALQUILA, MUY BARATO, ESplendido local de mil metros, en Ayestarán 9, tres pisos, elevador, patio, oficina. Para quien interese local más chico, puede dividirse. Informes: Telf. FO-1095.

NAVE MUY GRANDE Y MUY CENtrica, a una cuadra de Infanta. Se alquila barata, Zapata número 22, entre Basarrate y Mazón. La llave en la Bodega. Informan: San Rafael 138. Telf. U-5744.

¡COMERCIANTES! AQUI TIENEN EL LOCAL PROPIO PARA SU NEGOCIO

DAMOS CONTRATOS POR AÑO

A. Ramírez núm. 4.
Cerro y Colón.
Cruz del Padre núms 2 y 6.
18 entre 9 y 11.
Doce y 23.
Dragones núm. 54, esq. a San Nicolás.
Infanta 72-M., entre Pocito y Peregrino.
Inquisidor núm. 27, esq. a Luz.
Inquisidor núm. 30, bajos.
O-Farrill y J. A. Saco.
Pasaje Infante y Goicuría.
O-Reilly núm. 29, esq. a Habana.
San Lázaro y Galiano.

GENIOS ESQ. A MORRO Telf. M-674..

87— HABANA

SE ALQUILA ESCOBAR 114. SALA, saleta, 3 cuartos bajos, uno alto, demás comodidades. Llave en el 93 en frente accesoria Informa I-4344 San Mariano y Goicuría. Víbora. 87

VEA LOS ALTOS DE SAN JOSE 38, sala, comedor, 3 cuartos, baño intercalado, cocina y servicio de criados. 20 pesos. The Truts Company of Cuba, Obispo 53. 87

EDIFICIO «SANTA CLARA», FRENte a Obras Públicas. Se alquila la sala, recibidor, 4 cuartos y demás comodidades. Informes: Bufete de Fernández y Cuadrado. O-Reilly 26, altos. M-2602. 87

SE ALQUILA LA CASA LUZ 82, BAjos: sala, comedor, 3 habitaciones, baño, cocina y patio. Informes: Bufete de Fernández y Cuadrado. O-Reilly 26, altos. Telf. M-2602. 87

OBRAPIA NUM. 51

Entre Habana y Compostela. Se alquilan los bajos de esta hermosa casa, divididos en dos locales para almacén, uno grande y otro pequeño; ambos con servicios completamente independientes, pudiendo comunicarse, si así interesase. Las llaves en la panadería «La Caoba», Obrapía número 42. Informan: San Pedro número 6. Telf. A-9619.

ALQUILERES

87— HABANA

LOMA DE «EL ANGEL», CUARTEles 19, frescos yy modernos pisos altos, sala, comedor, dos y tres habitaciones, baño completo, cocina y servicio de criados. La llave, en la misma.

SAN NICOLAS 162, ALTOS. ALQUIlo casa, sala, comedor, dos habitaciones, baño completo. Precio: 25 pesos y dos meses en fondo. Informan: F-5320.

ALQUILO AMPLIOS Y LUJOSOS ALtos, Manrique 75, media cuadra San Rafael: sala corrida, saleta o comedor corrido, 4 cuartos, lujoso baño de familia, amplia cocina, servicio de criados. En los mismos, de 9 a 11 y 2 a 5.

ALQUILO AMPLIOS Y LUJOSOS ALtos, Villegas 9, media cuadra Parque Zayas: sala corrida, recibidor, gabinete, 2 cuartos, comedor corrido, baño familia completo, cocina, servicio de criados; y recibidor, 3 cuartos baño de familia, gran baño azotea, etc., altos. En los mismos, de 9 a 11 y 2 a 5.

VIRTUDES 177-A., BAJOS, ENTRE Oquendo y Soledad: sala, recibidor, tres habitaciones, baño intercalado completo, cuarto con servicio criados, comedor al fondo y cocina de gas. Terminada de pintar y muy fresca. Agua abundante. Precio: 25 pesos. Informan, en los altos.

SE ARRIENDA UNA CASA DE VEcindad compuesta de 30 habitaciones alquilables a razón de $6.00 o $7.00. Precio: $100-00 mensuales. Informan: The National City Bank of New York, Departamento de Administración de Bienes

WAJAY: ARRIENDO PARTE FINca «Mirta», situada en el kilómetro 6, Caretera Cano a Wajay, aproximadamente una caballería tierra colorada para siembra. Mucha arboleda 300 metros frente Carretera. Preguntar en la mismo. José María, Encargado.

WAJAY: SE ARRIENDA UNA BUEna finca, mucha frente a Carretera gran oportunidad para sembrar frutos menores, por la excelente calidad de la tierra. Dueño: Guillermo Delmonte, Habana 84. A-2474.

SE ALQUILA BARATA LA MOderna casa San Joaquín No. 22 B, por Velazquez a una cuadra de Monte con sala, comedor tres cuartos, baño intercalado y cocina de gas.

ALQUILO BAJOS NEPTUNO E INfanta, sala, comedor y 2 cuartos, en $23 Informan en la bodega o en el teléfono I-4132.

SE ALQUILAN LOS MODERNOS BAjos Porvenir 1 entre Habana y Compostela. Las llaves en el primer piso. Informan A-4829 o F-1775

SAN PEDRO NUMS. 24 Y 26

Se alquilan los hermosos altos, derecha e izquierda y bajos de esta casa, frente a la brisa y a la Plazoleta de Luz. Cuenta con comodidades para larga familia, Bufete, Consultorio, Consignación de Vapores, etc., etc., y amplias habitaciones en la azotea. Las llaves e informes: San Pedro número 6, Dr. Arturo A. Vázquez. Telf. A-8619

CASA MALOJA NUM. 7

Se alquila esta casa, dotada de tres dormitorios bajos, y uno alto, sala, comedor y servicios. Llaves e informes, en San Pedro número 6. Dr. Arturo A. Vázquez.

TENIENTE REY NUM. 13

Se alquila esta nave, propia para establecimiento o almacén. Llaves e informes: San Pedro número 6. Telf. A-9619.

CARLOS III ESQ. A ESPADA

Se alquila este moderno edificio, compuesto de dos naves, una alta y otra baja, con solidez para cualquier industria, en la planta alta. Llaves e informes: San Pedro número 6. Telf. A-9619.

SANTO TOMAS NUM. 1

Accesoria C., por La Rosa. Se alquila esta amplia accesoria, con comodidad para familia, en los altos, y capacidad para tres carros, en los bajos. Llaves e informes: San Pedro número 6. Telf. A-9619.

AGUILA 157, SEGUNDO PISO, ALlado Cuban Telephone. Alquilamos departamentos de dos piezas, cocina y baño completo. Muy claros y ventilados. Informes en los bajos.

ALTOS MUY FRESCOS, MODERnos, con sala, comedor, dos cuartos, baño y demás servicios. Precio módico, en Picota 69. Otro igual, en Cádiz 51.

ALQUILO FRANCO B CASI ESQUIna Desaglie, sala, saleta, comedor, tres habitaciones, baño, patio, cocina. Baratísima Llave Desaglie 55, casi esquina Oquendo

ALQUILO ALTOS AMPLIOS, FREScos, San Lázaro 101 entre Galiano y Blanco, con gran sala, comedor, tres habitaciones, baño, $35. Llaves en los bajos. A-1

SE ALQUILAN HERMOSOS ALTOS Neptuno 202, esquina a Lucena con sala, comedor, 3 cuartos y baño intercalado completo. Informes Calzada del Cerro 428, F. 87

ALQUILO PUERTA CERRADA 31, altos, con sala, saleta, dos cuartos y baño completo. Precio: $18.00. Informan en la misma. 87

ALQUILO, 30 PESOS, MODERNOS Y céntricos altos, Gervasio 202, esquina a Maloja: 4 cuartos, sala, comedor, cocina, baños completos, agua constante, fría y caliente, comodísima escalera. Informan: Encargados.

ESTRELLA NUMERO 173, CASI ESquina a Gervasio. Preciosísimos altos, en lo mejor de La Habana, a una cuadra de Belascoaín y otra de Reina. Vista hermosísima, ventilación inigualada. Compuestos de sala, 3 amplias habitaciones, baño completo intercalado, comedor al fondo, servicio servidumbre. Atención y limpieza de escaleras, por nuestra cuenta. Precio inimaginable. Informes: Goizueta. Telf. F-3937.

SE ALQUILA, REFUGIO 9 Y 11, SEgundo piso, sala, tres cuartos, comedor, cuarto y servicio de criados. Llave, primer piso.

ALQUILO CASA MODERNA AGUILA 21 entre Trocadero y Colón, segundo piso, tres habitaciones, sala, saleta comedor, baño completo y cocina Informes teléfono F-1577

ANIMAS NUM. 190, ENTRE OQUENdo y soledad. Bellísimos bajos, amplios, frescos y elegantemente decorados, con hermosa sala, preciosa antesala de columnas, 3 habitaciones confortables, baño completo intercalado, comedor, cuarto y servicio servidumbre, patio y traspatio. Precio inigualado. Informes: Goizueta. F-3937.

SE ALQUILA AVENIDA MENOCAL 103, esquina Benjumeda, dos casas altas, sala, comedor, cuatro cuartos, baño intercalado, cuarto servicios criado. Informes: Teléfono I-1116.

ALQUILO SAN JOAQUIN No. 88 CAsi esquina a San Ramón, sala, comedor, tres cuartos, baño intercalado completo. La están pintando. U-5577.

ESPLENDIDOS ALTOS DE ESQUIna muy frescos, 3 habitaciones, baño completo intercalado, sala y comedor. A una cuadra del tranvía. Agua abundante. Vigía esquina Fernandina. $25.00. 87

ALQUILAMOS LUCENA Y SAN RAfael alto moderno, sala, comedor, 3 habitaciones b año intercalado cocina precio módico. Informan Ferretería Belascoaín San Rafael, Teléfono: U-5215.

SE ALQUILA CASA DE UNA PLANta, calle Benjumeda 34, sala, saleta, tres cuartos y servicios. Informan: U-7044. La llave, la misma.

ALQUILERES

87— HABANA

EN 20 PESOS, SE ALQUILA LA moderna y bien situada esquina de San José y Marqués González, propia para cualquier clase de establecimiento La llave en la fonda de enfrente. Informes: Francisco Torres, Edificio «Bacardí», Apartamento número 421. Telf. A-7830.

FINLAY 85 (BAJOS), ANTES ZANja, a media cuadra Belascoaín y Escuela Medicina, alquilo espaciosa casa acabada decorar compuesta de sala y saleta espléndidas, cuatro grandes habitaciones, comedor corrido al fondo, baño interior completo, patio, traspatio, cuarto y servicio criados. Llave en la misma 10 a 12 y 2 a 6. Informes: U-2904. A-1

SE ALQUILA, SAN JOSE 65, PRImer piso: sala, saleta, tres cuartos, baño completo. Informan: Angeles 14. Telf. A-7451. La llave, en la misma.

¡CREALO: NO! TODAVIA PUEDE ALQUILAR A BAJO PRECIO VEA RELACION O LLAME AL TEL. M-6747

CASAS

De sala, comedor, tres y cuatro habitaciones, baño intercalado, cocina, cuarto y servicio de criados:

Marina núm. 16-C.	27.00
San Lázaro núm. 12	$ 52.00
Genios es. a Morro	37.00
Marina núm. 2, (Carreño)	40.00
Pasaje Infante y Mayía Rodríguez	15.00
Subirana núm. 46, esq. a Peñalver	29.00
Trece núm. 6, esq. a M.	22.00

De sala, comedor, dos habitaciones, baño y cocina:

18 entre 9 y 11	20.00
12 y 23	18.00
Esperanza núms. 117 y 119	12.00
San Ignacio núm. 25	11.00
Correa 5-E., altos	15.00

GENIOS ESQ. A MORRO

SE ALQUILA HERMOSA PLANTA alta, Hospital 9, a media cuadra de Neptuno. Toda decorada, con gran sala, saleta, tres habitaciones hermosas, otra habitación alta, con su servicio, baño completo. Agua siempre, abundante. Precio: 30 pesos. Informan: Aramburu 8 y 10. U-4776.

SE ALQUILA EL PRIMER PISO DE Lamparilla 35, esquina a Compostela. Compuesto de sala, comedor, tres cuartos, cocina y demás servicios. Informan en los bajos. 91

SE ALQUILA LA CASA, SAN LAzaro 132, altos, por Aguila, con cuatro cuartos, sala y comedor. Gana 30 pesos. Informan en la Bodega.

SE ALQUILAN EN 25 PESOS, LOS bajos de Condeza número 42-C, entre Lealtad y Campanario; sala grande, comedor, 3 cuartos, baño moderno. La llave en los altos. Informan: Telf. U-6829.

88— VEDADO

SE ALQUILA MODERNO CHALET, en calle 8 número 223, entre 21 y 23, Vedado. Pueden verlo de 8 a 12 a.m. Informes en 17 esquina a D, señor Samuel. 88

SE ALQUILA O No. 8, EDIFICIO Piloto frente parque el Maine un piso con muchas comodidades, puede verse a todas horas informes en la misma. Tocar en el garege. 88

CALLE DOS NUMERO 3, VEDADO: Alquilo la planta alta de esta hermosa casa, capaz para regular familia, con todas las comodidades. Terrazas, costado y frente. Llave, en los bajos. Informes: Prado número 90, por Animas, Teléfono A-8903.

CALLE 15 ENTRE A Y B, 331, ALquilo los altos modernos, sala, 6 cuartos, dos baños intercalados. Se puede ver después de las 11 de la mañana. Informan F-1643.

ALQUILO MODERNOS ALTOS, PRImer piso, 23 esquina F., Vedado: recibidor, comedor, sala, cuatro habitaciones, baño, cuarto, servicio de criados y cocina gas.

6 NUM. 14, ENTRE 9 Y 11

Se alquila esta casa, dotada de 5 habitaciones, sala, saleta, comedor y hall, cuarto de criados y garage. Llaves e informes: San Pedro número 6. Telf. A-9619.

SE ALQUILAN LOS BAJOS DE 19 No. 245 entre E y F, Vedado. Informa el conserje del Edificio Arcos, al lado. A-2

ALQUILO, EN EL VEDADO: 11 ENtre H. e I., chalet, jardín, portal, sala, comedor, cuatro habitaciones, baño, cocina y patio. Informan en la misma, a todas horas.

ALTOS MODERNOS. SALA, RECIBIdor, comedor, 4 cuartos, baño intercalado, servicios, calle 21 No. 502. Méndez, teléfono A-9871.

ALQUILASE, INDEPENDIENTE Y moderno, segundo piso, con o sin muebles, a corta familia, 27 número 388, entre 4 y 6, Vedado. Informes, en la misma, solamente de 2 a 6.

SE ALQUILA MODERNO CHALET en calle 8 número 223, entre 21 y 23, Vedado. Pueden verlo de 8 a 12 a.m. Informes en 17 esquina a D, señor Samuel. A-2

EDIFICIO «BIARRITZ», CALZADA y J, Vedado. Alquilo moderno segundo piso alto, sala, comedor, dos cuartos, baño, cocina. Precio: $30.00. Exígense referencias.

SE ALQUILAN LOS BAJOS DE H 89, entre 9 y 11, compuesta de portal, sala, comedor, tres cuartos, baño para familia, cocina y servicios de criados. Informe: M-1510.

EN 34 Y 30 PESOS, SE ALQUILAN los modernos y frescos altos, Diez número 199, esquina a 21; y Diez número 197, entre 19 y 21, Vedado. Acabados de pintar: sala, tres habitaciones, saleta, cocina de gas, calentador, baño completo y servicio de criados. Llaves en la misma. Informes: Torres, Edificio «Bacardí», Apartamento 421. Telf. A-7830.

ALQUILO AMUEBLADA POR EL verano y a precio muy razonable, casa en el Vedado con 5 habitaciones y garage, a una cuadra de Línea con todas las comodidadees. Teléfono F-3945. 88

VEDADO. HERMOSA CASA LINEA esquina a L, 6 habitaciones, 2 baños, sala, recibidor, biblioteca, comedor, pantry, cocina, garage dos máquinas. Con muebles y vajilla. 200 pesos. «Beers», Agente exclusivo 16 Plaza de la Catedral, M-7730.

F 268 ENTRE 27 Y 29, VEDADO, SAla, comedor, cuatro habitaciones, dos baños, cuarto baño criados, pantry, con o sin garage Informes: la mismo F-5487

SE ALQUILA LA CASA 27 No. 267, entre B y C, altos, Se compone de sala, saleta, 3 cuartos, baño intercalado, comedor, cocina, cuarto y servicios criados. Informan: teléfono A-6961. Edificio Nova Scotia. Departamentos 221-223, Cuba esquina a O-Reilly. 88

89— CERRO Y PALATINO

$15.00 SE ALQUILA MORENO 61, A, esquina Salvador, portal, sala, saleta, 3 cuartos, cocina, baño, inodoro, patio y traspatio. Informan Salud 145. Rastro, llave 61 B. 89

ALQUILERES

89— CERRO Y PALATINO

ALQUILO, CARBALLO 12, ENTRE Consejero Arango y Cruz del Padre, sala, comedor, 3 cuartos, baño, desahogo, cocina y patio. Informes en la misma. Telf. M-6430.

90—MARIANAO Y SUS REPTOS.

ALQUILANSE FRESQUISIMOS ALtos; casitas bajos, dos tres habitaciones, gran patio $12.00 a $15.00. Edificio «Campana». Calzada de Columbia esquina Godínez, loma apcadero Ceiba, tranvías Vedado- Marianao. 90

EN LA AMPLIACION DE ALMENdares: Calle 9 entre Avenidas 9 y 10. Se alquila una casa de jardín, portal, sala, comedor, 3 habitaciones, baño intercalado, cuarto y servicio de criados, etc. Informes: Bufete de Fernáández y Cuadrado. O-Reilly 26, altos. Telf. M-2602. 90

QUINTA AVENIDA ENTRE 5 Y 6, Buenavista. Tome ómnibus Ruta 28 o 9, o carro Playa. Apartamento de sala, comedor, dos habitaciones, baño intercalado moderno, cocina, patio y lugar para automóvil: 15 pesos mensuales. Informan en la misma,. Trust Company of Cuba, Obispo 53.

REPARTO ALMENDARES, CALLE C entre 12 y 14, se alquila casa arte moderno, propia para matrimonio. Tres cuartos, lujoso baño, garage. Informan en la misma.

SE ALQUILA AMUEBLADA LA CAsa de una planta situada en la 5a. Avenida entre 14 y 16, Reparto Miramar. En la misma informan.

ALQUILO CASA COMPUESTA DE jardín, portal, sala, recibidor, saleta, cinco habitaciones, doble baño, dos cuartos criados, doble garage. Calle A esquina 16, Reparto Almendares. Llave en los altos. Informan: M-3749. 90

AVISO: ALQUILO GRAN CASA, CAlle E., entre 14 y 16, Reparto Almendares. Informes en la misma, de 1 a 6 o en Luz y Egido, Peletería.

ALMENDARES: B ENTRE LANUZA y Consulado, casa moderna, frente al tranvía, sala, comedor, tres cuartos, baño intercalado, garage, cuarto criado. Módico alquiler. Informes al lado. FO-1682. 90

ALQUILO LOS ALTOS MAS HERmosos, ventilados e independientes. Magníficamente situados: Almendares 11, entre 14 y 16, junto Crucero Tranvías de Marianao-Playa, Colegios, 3 cuartos. Véalos, 2 a 6. Informan: Telf. A-9115.

91—J. DEL MONTE Y LA VIBORA

10 DE OCTUBRE 589 ENTRE SANta Catalina y San Mariano, alquilo casa con sala, comedor, cuatro cuartos, baño completo, patio y traspatio. Teléfono X-1250. 91

ESTRADA PALMA 89. MAGNIFICA casa 6 habitaciones y demás comodidades. Informes y la llave Estrada Palma 93, hasta la 1 p.m. Precio: 35 pesos. 91

ALQUILO CASA SALA 3 CUARTOS, comedor, baño completo, cocina, patio. Quiiroga 3. Informan 10 Octubre 372. Frente a la Iglesia. I-6266.

SE ALQUILA EN LA VIBORA LA casa José María Heredia No. 4, entre Estrada Palma y Libertad. Portal, sala, comedor, cuatro cuartos, baño completo, garage, etc.

SE ALQUILA UNA CASITA INTErior dos apartamentos, patio y servicios independientes. San Indalecio 38½ entre Encarnación y Cocos. Informan Cocos 8.

ALQUILO CASITA MODERNA, UNA cuadra del Paradero de los Tranvías: sala, dos cuartos, comedor, baño intercalado, cocina y patio. Agua abundante, San Lázaro 89, entre Carmen y Patrocinio, 15 pesos. I-7788.

SE ALQUILA, MUY BARATA, LA casa San Benigno número 23, entre Rodríguez y San Leonardo, Santos Suárez, sala, comedor, tres cuartos, baño completo y abundante agua.

VIBORA. GERTRUDIS 1 1/2 ENTRE Calzada y Primera, casa moderna, portal, sala, cinco cuartos, uno alto, dos baños, comedor, cocina, dos garages, 40 pesos. Dos meses en fondo, informan en la misma.

VIBORA. ALQUILO AV. E. PALMA 185 entre Goss y Línea del Ferrocarril, jardín, portal, sala, 2 habitaciones, baño intercalado, galería, 17 pesos Iinfórmese F-3959.

ALQUILO DIEZ DE OCTUBRE 294. para informes en Marqués de la Torre No. 47, antiguo, esquina a Madrid. A-5

SE ALQUILA, SANTA IRENE 47, con portal, sala, saleta, cinco cuartos, patio y traspatio. Precio: 25 pesos. Llaves, en el 43. Informes: Telf. M-4757.

EN LA LOMA DEL MAZO: (LO MAS sano de la Víbora) y junto a los mejores Colegios. En lujosa residencia, se alquila un apartamento, compuesto de sala, un cuarto y buen baño. Precio por todo el servicio: dama, $35.00; dos personas: $55.00. Se cambian referencias. Telf. I-3477.

AMPLIO CHALET: 15 PESOS, JARdín, portal, sala, comedor, tres habitaciones, baño completo, amplio hall con 25 metros y patio, propia numerosa familia, Santa Isabel número 14, entre Arnau y Rivera, Santa Amalia.

ALQUILO LA CASA JESUS DEL Monte No. 67, portal, sala, comedor, tres cuartos, baño completo etc. La están pintando. U-5577.

92—STOS. SUAREZ Y MENDOZA

SE ALQUILA CASA MODERNA, POR tal, sala, saleta, cuatro curtos, comedor al fondo, baño completo, agua caliente, cocina, patio, terraza, traspatio, con árboles frutales, servicio de criados. San Benigno No. 8, entre Santos Suárez y Santa Emilia. 92

DUREGE 13, ENTRE SANTOS SUArez y Santa Emilia: portal, sala y recibidor, cuatro habitaciones, baño intercalado, comedor al fondo, cocina, cuarto y servicio de criados, una habitación alta, con lavabo, agua corriente, garage y patio. Informes: 19 número 259, entre D y E, Vedado, F-5420 Llave en el número 15 al fondo.

SE ALQUILA LA CASA 10 DE OCtubre No 294 entre Santos Suárez y Santa Emilia. Informan Marqués de la Torre 47, esquina a Madrid.

93— LUYANO

SE ALQUILAN 2 LINDAS CASITAS en Justicia 66, Luyanó. Informan en la misma. 93

94— LAWTON Y BATISTA

ALQUILO CASITA ACABADA DE construir calle 12 letra F, entre Concepción y Dolores. Reparto de Lawton, tranvías y ómnibus por la esquina. Informan Campanario 59.

SE ALQUILAN LOS ALTOS DE LAWton 50, entre Concepción y San Francisco con sala, comedor, 3 cuartos, baño completo, cocina de gas y carbón. Informan teléfono M-2225.

SE ALQUILA LA CASA CONCEPción esquina a Diez, Lawton, rodeada de jardín, portal, sala, comedor, cuatro cuartos, dos baños completos, cocina, garage, cuarto de chofer y cuarto de criados. Informan: teléfono M-2225. A-8

97— GUANABACOA, REGLA Y CASA BLANCA

GUANABACOA. SE ALQUILAN ESpléndidos altos, con agua a todas horas, en Maceo No. 38. Informan en la Casa d Cuenllas, Teléfono XO-1538

Dirigido por José I. Rivero. Lea AVANCE todas las tardes.

ALQUILERES

98— ALQUILERES VARIOS

PARA EL VERANO

Se alquila casa lindísima, amueblada. En el campo, cerca de la ciudad Sarasota, y frente a la Bahía Sarasota. Diez minutos del Golfo de México. Seis cuartos, sala grande, comedor, biblioteca, cocina, plazza grande. Piso segundo: cuatro cuartos grandes y baño. Tercer piso: dos cuartos para criados. Garage para dos máquinas. Mucho terreno con árboles frutales y jardines. Precio razonable. Para información escrita: Mr. F. G. Crawford, Crawford Manor, Sarasota, Florida.

SE SOLICITAN

99- SOLICITUD DE ALQUILERES

SE SOLICITA AGUILA

Una casa planta baja de Prado a San Nicolás, y de Virtudes a Monte, sala, recibidor y 4 cuartos y baño intercalado. Informan: Aguila 27, primer piso. 99

SOLICITASE CASA DE 4 HABITAciones, sala y recibidor. Radio: Cuba hasta Prado y Cuarteles a Amargura, alquiler no mayor de cuarenta y cinco pesos. M-7317.

100— PERSONAS DE IGNORADO PARADERO.

SE SUPLICA A FRANCISCA MANgas González, natural de Los Segados Bueño, Oviedo, recoja a su hija María Teresa, por encontrarse en la mayor miseria, la persona a cuyo abrigo está dicha menor.

101— PERDIDAS

SE HA EXTRAVIADO UN PERRO Policía, color carmelita. Entiende por «Chichos». Chapa vacuna 127567. El que lo entregue en la Bodega situada en Apodaca y Revillagigedo, será gratificado espléndidamente.

102— AGENCIAS DE COLOCACIONES

AGENCIA BEERS: UN TELEGRAfista que habla inglés: $90.00; lavandera: $20.00; taquígrafo, en inglés, $30.00. Plaza de La Catedral 16.

AGENCIA DE COLOCACIONES «LA Habanera», U-1880, servimos con rapidez choferes, mensajeros de bicitiva y toda clase de servidumbre extranjeros y del país, con referencias. Neptuno 255 esquina a Espada.

«LA MATANCERA»: A-7740, SERVImos rápidamente criadas, cocineras, choferes. Toda clase de servidumbre y empleados de ambos sexos, con referencias. Sol 111, entre Egido y Villegas B-9

103- CRIADAS Y CRIADOS

SE DESEA CHICA FORMAL PARA todo servicio de persona sola. Obispo 119 altos. 103

SOLICITO JOVEN ESPAÑOLA, PAra criada de cuartos, que sepa coser y sea pantalonera y que tenga referencias: 15 pesos. N. y 25, Vedado. (Entrada por el túnel).

SE SOLICITA UNA MUCHACHA blanca ayudar a los quehaceres de una casa, que sepa lavar. Hospital 18, 3o. entre Jovellar y Vapor.

SE SOLICITA UNA CRIADA ESPAñola, para corta familia. Que sea formal y sepa coser. 8 esquina a 13, frente a la Bodega, Vedado.

SE SOLICITA EXCELENTE COCInera, para cocinar solamente. Duerma en la colocación. Sueldo: 17 pesos, Santa Catalina, entre Antonio Saco y Luz Caballero, Víbora. De 1 a 2 p. m.

SE SOLICITA UNA CRIADA, QUE sepa cocinar, con referencias, J. del Monte 398-A., bajos, de 8 a 10 a. m. $14.00.

SE SOLICITA UNA MUCHACHA ESpañola, que sepa limpiar y servir a la mesa. Sueldo: 10 pesos, Aguila 131, primer piso.

SE SOLICITA UNA BUENA CRIAda de manos y comedor. Sueldo: 20 pesos y uniformes. Calle 11 esquina a 4 No. 25. Vedado. Es inutil presentarse sin referencias.

NECESITO UNA SEÑORA JOVEN, para atender teléfono, oficina comercial; y otra, que sepa escribir en máquina. Sueldo: 25 pesos. También necesito un criado y un chofer. Informan en Compostela 58, Agencia.

MATRIMONIO SOLO, CON POCO trabajo, desea sirvienta de 40 años para todo servicio, con referencias y que duerma en el acomodo. Sueldo: 10 pesos. Obrapía 46, altos de la cortinería. 103

SOLICITO CRIADA JOVEN BLANca cubana o española para el servicio por horas, se da uniforme, traer referencias. Tratar desde las 9 en adelante. Campanario 59.

SE SOLICITA ESPAÑOLA O CUBAna para atender quehaceres matrimonio y niñito, que duerma en la colocación. Ver por la tarde Apartamente 507 Hotel Palace G y 25. Vedado 103

SE SOLICITA CRIADA PARA TOdos los quehaceres de un matrimonio solo en departamento chico. Aguila 157, altos, Departamento 4. Dormir fuera. 103

SE DESEA CRIADO DE MANO ESpañol, con referencias y que sepa servir a la mesa, 17 y Paseo.

SE SOLICITA ESPAÑOLA, FORMAL y limpia, con referencias. Sueldo: 12 pesos, Avenida de los Presidentes 230, altos.

SE SOLICITA UNA CRIADA DE MAno, en 23 esquina a A., Vedado. Sueldo: 20 pesos, uniformes y que duerma fuera.

SE SOLICITA UNA ESPAÑOLA DE mediana edad para limpiar casa de corta familia, puede dormir en la casa. Carlos Manuel No. 28, Víbora.

SE SOLICITA UNA CRIADA, DEL país, de mediana edad, para habitaciones y lavar alguna ropa. Que tenga referencias. Informan: Egido 75. Telf. M-6508.

SE SOLICITA UNA ESPAÑOLA, DE mediana edad, para criada de mano, sin pretensiones y con referencias. Buen sueldo. Calle C. número 4, bajos, Vedado.

SE DESEA COLOCAR UNA JOVEN de color y del campo, de criada de mano o cuartos tiene referencias, también va de temporada o al campo. Desea ganar 15 pesos. Informan F-6363 Zapata No. 100 entre A y Paseo. Luisa

SE SOLICITA UN CRIADO DE MAno, con buena recomendación de casa particular. Sueldo: 15 pesos. Que sepa servir a la rusa. Calle 13, esquina a 8. Vedado.

104- COCINERAS Y COCINEROS

SOLICITO BUENA COCINERA, LAve ropita un niño 1 año edad, duerma colocación, con referencias, sueldo: 10 pesos. Llamar FO-2409. Miramar.

SOLICITO COCINERA ESPAÑOLA, práctica y limpia, duerma colocación haga desayjuno pimpie patio, sueldo: $12. Informese F-3959.

SOLICITO UN COCINERO-CRIADO, para finquita 20 minutos Habana. Sueldo: $700, casa y ropa limpia. Informan teléfono FO-2503.

SE SOLICITA UNA ESPAÑOLA, PAra corta familia, mediana edad, para cocinar y lavar alguna ropa. Tiene que ser muy limpia y traer referencias. Sueldo: 15 pesos. Sr. Muñoz, Teresa Blanco esquina a Jardín, Reparto La Asunción, Luyanó.

105- MANEJADORAS

SE SOLICITA UNA MANEJADORA peninsular, que tenga quien la recomiende. Calle 12, esquina a 15, chalet, Vedado.

SE SOLICITAN

105- MANEJADORAS

SOLICITO UNA BUENA MANEJAdora que hable inglés para cuidar una niña de 8 años y limpiar tres habitaciones. Que tenga referencias, para los repartos. Informes de 9 a 12 en Baños No. 11 esquina a Calzada. Vedado. 105

110- LAVANDERAS-LAVNDEROS

SE SOLICITA UNA MUCHACHA, PAra lavar, planchar y limpiar una habitación y cuidar unos niños. Tiene que quedarse en la casa. Sueldo: $6.00 Consulado 60, bajos.

113- OPERARIOS Y APRENDICES

SE NECESITA UN MUCHACHO QUE sea listo para aprendiz «La Casa de los Llavines», Villegas No. 48, entre Obispo y O-Reilly.

114- AGENTES Y VENDEDORES

CORPORACION MUTUALISTA IMportante, solicita Agentes capacitados en el Interior y esta Capital. Informes: Mr. Mentzer, Administración, Pi y Margall 59, Departamentos 2 y 3. De 9 a 11 a. m., exclusivamente.

SOLICITAMOS VENDEDORES, QUE tengan camión u otro vehículo y quieran agregar a su venta, goma de mascar. Buena comisión, San Nicolás 191, esquina a Rayo.

AGENTES. SE SOLICITAN QUE EStén relacionados con el comercio. Manzana de Gómez 251. Lamar.

SE SOLICITAN REPRESENTANTES con referencias en las principales zonas de la República Productos «Flor del Día», harinas de maíz y gofio en general. Escribir J. Fernández López, Luyanó No. 209, esquina a T. Blanco, Habana. 114

AGENTES REPRESENTATES. Cedo muestrario calzado americano, por no poder atenderlo. 50 modelos distintos

DESDE WASHINGTON

LOBBYSMO

Por DIPLOMATICUS

ESPECIAL PARA EL «DIARIO DE LA MARINA»

LA PALABRA «lobby» tiene en el lenguaje parlamentario varias acepciones bien conocidas en los Estados Unidos. Un acreditado diccionario que tengo a la vista ofrece dos. Primera, la parte del salón o hemiciclo de una asamblea o cuerpo legislativo a la cual tiene acceso el público. Segunda, las personas que tratan de influír sobre el voto de los legisladores en un caso determinado. Como verbo intransitivo «to lobby», es tratar de influír, por medio de la acción personal, sobre los votos de los congresistas en una medida legislativa particular; y como verbo transitivo, tratar de pasar una ley mediante la influencia directa sobre los miembros del Congreso. El «lobbismo» es una consecuencia inevitable del régimen democrático. El congresista está en contacto directo con los electores de su circunscripción o de su Estado, y éstos se consideran con derecho a dirigirse a él en solicitud de que apoye o combata tal o cual proyecto de ley que les benificie o que les perjudique. El hecho es tan conocido y tan natural que no necesita explicaciones de ninguna clase. En ningún sentido puede considerarse como una cosa indebida e impropia.

Pero en un país tan grande como los Estados Unidos, donde las distancias son enormes a pesar de la rapidez de los medios de comunicación, y donde ciertos intereses se hallan extensamente difundidos y son muy poderosos, el «lobbismo» toma otro carácter, y se convierte en un medio irregular y peligroso de influír personalmente sobre las cámaras en defensa de ciertos intereses de privilegio, o de sacar adelante leyes destinadas a beneficiar determinadas clases o personas a costa del Tesoro público o en perjuicio de la colectividad. Este «lobbismo» se ejerce por especialistas en la materia, radicados y sostenidos en Washington al exclusivo objeto de frecuentar los pasillos del Congreso, cultivar la amistad y el trato de los legisladores, y, en un momento dado, influír sobre ellos, según la condición de cada uno, empleando toda clase de recursos, la amistad, el soborno más o menos directo, la coacción en mil variadas formas, y hasta la amenaza. El «lobbista» llega a conocer íntimamente a cada congresista, sabe del pie que cojea, y después de descubrir las influencias más poderosas que pueden ejercerse sobre el mismo, las utiliza con toda su fuerza en la oportunidad más propicia. El «lobbismo» es en esta gran ciudad una institución nacional y los agentes que lo practican pertenecen a todas las categorías, desde los que frecuentan los más altos círculos sociales y políticos, practicando un «lobbismo» de la más elevada categoría, hasta los vulgares agentes políticos de barrios, ciudades y Estados, enviados a Washington a título de voceros directos del pueblo en determinadas ocasiones. Hay «lobbismos» muy silenciosos pero poderosamente efectivos, que se desarrollan en un campo exclusivamente técnico en la apariencia, «asesorando» al legislador en cuestiones fundamentales que requieren amplia preparación y larga experiencia. Dos historiadores notables, los esposos Beard, que han compuesto obras muy leídas destacando la influencia del factor económico a lo largo de toda la historia de los Estados Unidos, señalan, entre los los más fuertes y decisivos «lobbismos» de la última clase mencionada, el que practican el Ejército y la Marina. Después que militares y marinos han llegado a ser numerosos, la burocracia de ambos Departamentos, y los miembros de cada rama de la «defensa nacional», particularmente las que figuran en los respectivos Estados Mayores, ejercen una influencia incontrastable en ambas alas del Capitolio. Muchos planes de «defensa nacional» salen delante sin dificultad, a pesar de su alto costo, gracias a un «lobbismo» tan discreto como irresistible.

Cuando los abusos del «lobbismo» se ponen de manifiesto con demasiada desnudez, y hacen sentir su influencia coactiva en forma intolerable sobre los legisladores, éstos reaccionan contra él en un intento de limitarlo o de extirparlo, que sólo alcanza éxitos muy relativos y poco duraderos. Atacado generalmente con investigaciones parlamentarias o de comisiones especiales, el «lobbismo» se retira prudentemente, para persistir en forma menos ostensible, hasta que se aflojan las medidas accidentales dictadas con él y aparece de nuevo con la misma audacia y desfachatez, revelando que es un mal inherente al régimen y que sólo puede desaparecer con éste.

Ahora mismo, la Cámara y el Senado realizan «investigaciones» sobre el «lobbismo» en relación a la ley sobre las compañías de control financiero para hacer ver que se trata de poner en claro algo que todo el mundo conoce. Se han adoptado rígidas disposiciones limitando la entrada a las galerías y salones del Capitolio. Viejos procedimientos puestos en vigor de tiempo para irlos aflojando poco a poco, hasta que las aguas tornen de nuevo a su nivel y el «lobbista» discurra con la libertad de siempre entre los grupos de congresistas, agenciando sus asuntos sin el menor embarazo o disimulo.

12, Julio, 1935.

EL ALCALDE DE BELFAST HACE UN LLAMAMIENTO AL PUEBLO EN PRO DE LA PAZ

BELFAST, Irlanda, julio 18. (AP.)—El Alcalde, Sir Crawford Mac Cullagh en una arenga dirigida a la población, reclama de los vecinos todos, el apoyo que les sea dable conceder a las autoridades, para restablecer el orden en esta población, en la cual los motines de los últimos días han ocasionado siete muertos. Han sido arrestados ocho individuos en los últimos tumultos.

EL GOBIERNO DE ALEMANIA LANZA UN GUANTE DE DESAFIO A LA IGLESIA

CONFLICTOS NIPON-CHINO-RUSO-MONGOLICOS

Pretenden que la Mongolia se desmilitarice

Buscadores de oro nipones fueron tiroteados en la frontera de Rusia Soviet

TOKIO, julio 18. (AP.)—El Japón, en sus ambiciones territoriales sobre los países de la vecindad, ha tenido graves conflictos con mongoles, chinos y rusos, suscitándose otra vez el problema de la desmilitarización de la Mongolia Exterior, país semi-independiente, que ha tenido una cuestión de fronteras con el estado de Manchukuo, creación de las armas niponas en las tres provincias nordorientales de China.

Despachos anteriores de origen japonés impuestos en Jarbin, dicen que varios nipones que se encontraban recogiendo oro aluvial en el Amur el día 9, fueron tiroteados por la guardia de la frontera soviética, siendo alcanzado el motor de su barca, que quedó inutilizado.

Por otra parte, la oficina de R. Exteriores de Manchukuo consigna que tiene la intención de protestar enérgicamente contra una larga serie de nuevos y enconados incidentes que se han estado produciendo en las últimas semanas a lo largo de la línea divisoria.

Entretanto despachos de Kalgan provincia de Chahar, en el norte de China, consignan que el ejército de Kwantung ha exigido que en todos los negociados del Gobierno provincial se pongan consejeros japoneses, lo cual es indicio de que se tiene la pretensión de hacer lo mismo que se ha hecho ya en las tres provincias nordorientales, incorporadas bajo el nombre de «Manchukuo» a un protectorado del Sol Naciente.

Mongolia, hasta ahora, ha rechazado todas las insinuaciones y exigencias que los nipones han venido haciéndole, para que se desmilitaricen importantes regiones situadas en la contigüidad de la frontera del Manchukuo, como se ha hecho ya en las regiones de Chahar y Hopei, cercanas a la frontera del estado adulterino.

QUEZON ES PARTIDARIO DEL AUMENTO DE TARIFAS A LOS TEXTILES NIPONES

MANILA, julio 28. (AP.)—Manuel Quezón ha anunciado que en la sesión de la legislatura de las Filipinas que se inaugurará el día 23 de septiembre, se aumentarán los aranceles a los textiles de procedencia distinta a los Estados Unidos, con el fin de hacer frente a la competencia del Japón.

Sin embargo Quezón expuso que los productos filipinos eran tan mal tratados en los Estados Unidos, que temía que se produjese pronto una guerra arancelaria entre los dos países.

EL GENERAL PLUTARCO ELIAS CALLES HA SALIDO CON RUMBO A S. DIEGO

CIUDAD MEXICO, julio 18. (AP.)—Telegramas recibidos por el periódico «Universal Gráfico», dan cuenta que el general Plutarco Elías Calles, que recientemente se retiró de la política, embarcó en Mazatlán, Sinaloa, rumbo a San Diego, California.

Tres de las hijas de Calles y su yerno Fernando Torreblanca acompañan al ex Presidente.

Centenares de policías han salido en persecución de un salteador de bancos que se cree sea William Mahan

Varios centenares de policías han salido en persecución del salteador, William Mahan (inserto), mente directora del secuestro del niño George Weyerhauser, delito por el cual ha sido sentenciado a 20 años de prisión, Mrs. Margaret Waley, de 19 años, esposa de Harmon Waley. En Orting, estado de Wáshington, un foragido, que se cree fuera Mahan, asaltó un banco, matando en la fuga al jefe de Policía, Frank Chadwick (derecha), y al policía Harry Storem (centro). Leslie Stone, cajero del banco, tuvo que entregar al salteador, a punta de pistola 500 pesos.—(Fotos AP)

Mussolini dijo en Roma que todo se encuentra listo para la lucha, enviando instrucciones muy severas al general que ha de dirigir la invasión

El Emperador de Etiopía reunió a su pueblo y le exhortó para que luchara hasta morir. Dijo que serían «mortales felices» los que muriesen peleando por la independencia

ROMA, julio 18. (AP).— La revista oficiosa «Affari Esteri», en un artículo dado hoy a la publicidad, asegura que las aspiraciones italianas en Etiopía se verían colmadas con el dominio de Italia sobre las fuerzas armadas del reino africano, y la obtención del derecho preferencial de los italianos para establecerse, como colonos, en territorio etiópico. Poco antes de esas manifestaciones, el Duce Mussolini había dicho que ya se habían hecho en Eritrea y la Somalia los preparativos necesarios a las eventualidades de la lucha armada.

Después de haber recibido un despacho del General Emilie De Bono, en que éste, que ha sido Gobernador de la Colonia, le indicaba lo que se había hecho, el Duce le telegrafió en enérgicos términos sobre los procedimientos que habrían de emplearse en preparación para las contingencias de un conflicto. El informe del general De Bono establece:

«A despecho de las enormes dificultades que hemos hallado, hemos procedido a proveernos de cuanto es menester para la vida de la población y para el mantenimiento de grandes contingentes coloiales y metropolitanos, así como a la construcción de cuarteles; caminos; aguadas; hospitales y cuanto se requiera para la situación. En cuanto al servicio militar, aunque queda aún mucho por hacer, hemos vencido los principales obstáculos».

Dice la revista «Affari Esteri», que Italia quiere alcanzar, si es posible por medios pacíficos, lo que se propone, y si en esto fracasara, acudiría a otros expedientes. Continúa diciendo:

«La solución del problema italoetiópico tiene que contener otras dos soluciones más: nuestra seguridad, y por tanto, nuestro dominio militar completo sobre los efectivos de guerra de nuestros vecinos africanos; y la expansión, debiendo de gozar Italia en ese país de los mismos privilegios que han obtenido en otras partes Francia y la Gran Bretaña».

Termina la revista diciendo que de no haber alentado la Gran Bretaña a Etiopía en los primeros momentos, dejando ver que defendía su actitud, ya a estas horas el conflicto se habría resuelto de un modo pacífico y satisfactorio, creyendo que ahora es demasiado tarde, por la exasperación que ha creado en el país precisamente la conducta del Gobierno de Londres.

HAILE SELASSIE DICE QUE SU PUEBLO LUCHARA EN DEFENSA DE LA INDEPENDENCIA

ADDIS ABEBA, Abisinia, julio 18. (AP.).—El Emperador Haile Selassie invitó hoy a su pueblo —hombres y mujeres, cristianos y mahometanos, jóvenesy ancianos— a luchar hasta morir contra Italia por la «sagrada» causa de la independencia de Etiopía.

Muchísimas de las personas que componían el auditorio del Emperador, compuesto de parlamentarios, soldados y público en general, derramaron lágrimas mientras el Emperador aseguraba que los que mueran por la patria serán «felices mortales», agregando:

«Vuestro soberano, que os habla en estos instantes, estará entre vosotros sin vacilar para derramar toda su sangre por la independencia.»

El Emperador desafió los planes de Benito Mussolini y dijo que Etiopía está dispuesa a resistir mientras tenga un hombre útil.

Parafraseó la famosa declaración de Mussolini —es mejor vivir un día como león que cien años como cordero— cuando dijo que los etiópicos prefieren morir libres que vivir sin libertad.

Escenas de gran entusiasmo, tanto en el Parlamento, donde hizo uso de la palabra el Emperador, como en las plazas públicas, se registraron hoy notándose que el espíritu popular recibe con satisfacción la actitud de su soberano, quien repetidas veces invocó la ayuda de Dios para la causa etiópica.

Aunque el tostado Emperador de barba rizada no dió la orden general de movilización de las fuerzas combatientes de Etiopía, como se había esperado, hizo saber que se acerca el momento de la guerra con tono vigoroso, declarando:

«Nuestros antecesores conservaron su independencia sacrificando sus vidas. Imitemos su ejemplo».

«Nos negamos a cumplir las demandas humillantes que se nos han hecho, pero anunciamos nuestro deseo de que se sometan las diferencias a un arbitraje y aceptaremos la decisión de cualquier tribunal imparcial.

«Italia, por el contrario, solo se ocupa de los preparativos de guerra. Mussolini hace creer a sus soldados que están a punto de escribir una página gloriosa en los anales de la historia.

«Si no se encuentra una solución pacífica, Etiopía extendiendo sus brazos a Dios, luchará hasta perder el último hombre y hasta el último minuto persistirán nuestros esfuerzos en pro de la paz.

LLANTO EN EL CONCURSO

Muchos de los que le escuchaban lloraron. El emperador continuó: «Soldados: cuando en el campo de batalla sepais que ha muerto vuestro jefe amado y respetado, no lloréis, no os entreguéis tampoco como fácil presa a la desesperación; pensad que son felices los que por la Patria mueren.»

ETIOPIA QUIRE LA PAZ

Revelando por vez primera que Etiopía había aceptado la proposición de la Gran Bretaña de cambiar tierras para evitar la guerra, proposición que Italia ha rechazado, Haile Selassie recordó al Parlamento, a los soldados y a la nación, que Etiopía quiere la paz. Continuó diciendo que la actitud que ha asumido Italia, todos los esfuerzos por impedir la guerra han fracasado, ya que el Duce Mussolini no tiene sino el empeño de lavar con sangre la mancilla de la derrota de 1896.

DEFINIDOS LOS DERECHOS

Sostuvo que los derechos de Etiopía a la provincia de Ogaden se encuentran perfectamente definidos, aunque, satisfaciendo a la Gran Bretaña, y sólo con la intención de evitar la guerra, se había mostrado propicia a ceder parte de ella a Italia, admitiendo como compensación el puerto de Zeilah, en la Somalia Inglesa, que ofreció el Gobierno de Londres.

UNA AFRENTA NACIONAL

Agregó que las palabras del Duce Mussolini diciendo que la barbarie que en Abisinia existe constituye un impedimento a la paz, son un insulto, protestando de las afirmaciones que sobre la misión civilizadora de Italia se ha atribuido el Gobierno italiano.

Después, los ministros, jefes eclesiásticos, caudillos militares y otros dignatarios, se congregaron en la explanada Menelik, fundando la asociación patriótica, «Amour pour la Patrie», Amor por la Patria, que velará por la conservación de la fe nacional en la victoria.

Entretanto, los representantes diplomáticos y consulares de Alemania han resuelto, conjuntamente con la colonia de esa nacionalidad, no apartarse de sus puestos ni aún en el caso de que la guerra estalle.

El Nordeste del Japón ha sido sacudido por fuerte temblor de tierra, ayer

TOKIO, julio 19. Vernes AP. Toda la parte nordeste del Japón fué sacudida hoy por un violento temblor de tierra a las 9:50 de la mañana.

Las sacudidas fueron especialmente fuertes en la región de la costa. Los habitantes huyeron de sus casas en distintas ciudades, pero no se tiene noticia de que ocurrieran desgracias personales ni pérdidas materiales.

Imponentes los funerales de los estudiantes asesinados en Villahermosa por Tomás Garrido

Se organiza una formidable campaña en Tabasco contra el sanguinario caciquillo. El Gobierno Federal manda nuevos refuerzos para evitar que se repitan los choques sangrientos

CIUDAD MEXICO, julio 18. (AP.) Los estudiantes de la capital mexicana rindieron hoy un solemne tributo a sus cuatro compañeros asesinados en el Estado de Tabasco, cuyos cadáveres han sido traídos a esta capital. La agresión de que fueron objeto los estudiantes por los partidarios de Tomás Garrido Canabal, dictador de Tabasco, que se ha caracterizado por su persecución a la Iglesia y su empeño en establecer la enseñanza socialista, ha servido para que la campaña estudiantil haya tomado gran ímpetu.

Más de tres mil alumnos de la Universidad Nacional y de la Escuela Preparatoria marcharon, junto con cerca de cien americanos que cursan estudios en la Escuela de Verano, por las principales calles de esta capital, hasta el edificio de la Escuela de Derecho, donde se habían expuesto en capilla ardiente los cadáveres de César Pedrero, Juárez Medina y Manuel Brito Foucher, tres de los cuatro estudiantes asesinados.

Después de breves ceremonias, los cadáveres fueron colocados en carrozas y escoltados hasta el cementerio francés, donde recibieron cristiana sepultura. Los estudiantes, a los que se unieron mujeres, niños y obreros, marchaban en profundo silencio. Los establecimientos corrieron sus cortinas metálicas pero no hubo desórdenes.

Llevaban los estudiantes varios estandartes en los cuales pedían el castigo del «asesino Garrido» cuyos partidarios causaron la muerte a los estudianes en Villa Hermosa, Tabasco, esta semana.

Millares de personas presenciaron desde las aceras, balcones y ventanas, el fúnebre desfile. Los hombres se descubrían al paso de la comitiva y las mujeres inclinaban la cabeza al acercarse las carrozas.

Mientras tanto, centenares de liberales y estudiantes avanzaban en dirección a Tabasco con el objeto de continuar la campaña hasta derribar a Garrido, quien, según noticias que se han recibido en esta capital, ha partido para Guadalajara con el objeto de conferenciar con el Presidente Lázaro Cárdenas.

Las informaciones de Veracruz dicen que ochenta enemigos políticos de Garrido se han alistado para ir a Tabasco al objeto de sumarse a la campaña contra el Dictador de ese Estado, mientras se espera que otros barcos lleven 400 jóvenes más que han de participar en la lucha.

Los establecimientos de Veracruz estuvieron cerrados desde las diez a las once de la mañana en señal de protesta contra el asesinato de los estudiantes por los secuaces de Garrido en Tabasco.

MEXICO, D. F., julio 18. (AP.)—El VIII Regimiento de Infantería, a plazas completas, con sus secciones de armas auxiliares, partió esta noche hacia Villa Hermosa, capital del Estado de Tabasco, feudo del ex-Gobernado Garrido Canabal, para reforzar los contingentes acantonados en esa plaza, dispuestas contra las eventualidades que allí pudieran registrarse. La Secretaría de la Guerra no ha dado más razón del envío de esa unidad, que la de que va a reforzar las tropas ya situadas en Tabasco.

Se asegura que el general Miguel Enríquez irá a Villa Hermosa para relevar al general Pilar Sánchez, cuyo reemplazo ha sido solicitado por los estudiantes.

LOS IZQUIERDISTAS DE ESTADOS UNIDOS CREEN QUE PROSPERA SU IDEA

MOCOU, julio 18. (AP.).—William Z. Foster, candidato presidencial de los comunistas norteamericanos, en un artículo publicado hoy en la revista, «Internacional Comunista», declara que el Presidente Roosevelt, no ha logrado satisfacer a las masas y que las tendencias izquierdistas están marchando con una aceleración que jamás se conociera antes. Anuncia que se creará un Partido de obreros y campesinos, integrado por todos aquellos que se encuentran poco satisfechos de la actuación de los grandes Partidos norteamericanos, para presentar un candidato en las elecciones de 1936.

Mediante los planes nazis, se quiere abrogar el concordato hoy vigente con la Santa Sede

Goering, después de conferenciar con Hitler, dictó órdenes estrictas contra el catolicismo político, exponiendo que éste debe ser vencido por el socialismo nacional positivo

BERLIN, julio 18. (AP.)—El general Hermann Wilhelm Goeding, Jefe de la policía alemana, regresó hoy de una conferencia con el Fuehrer Adolf Hitler en las montañas de Baviera con relación a la campaña que se propone librar el Gobierno contra la Iglesia Católica.

Dictó instrucciones a los fiscales para que apliquen estrictamente los decretos contra el «catolicismo político», asegurando que esta especie de catolicismo «debe ser vencido por el socialismo nacional positivo.»

Pocas horas después la policía secreta detuvo a M. C. Harbeck, redactor americano de la edición alemana del magazine «Golden Age» que se publica en Berna, Suiza, por la Sociedad Internacional de Estudiantes de la Biblia, alegando entre otras cosas que la edición de Berna del citado magazine continuamente publica ataques contra el régimen nazi.

Harbeck, a quien se le permitió que se comunicara con el Consulado general de los Estados Unidos, está acusado también de haber intentado extraer del país dinero procedente de las propiedades que posee la Sociedad Internacional de estudiantes de la Biblia en Magdeburgo, así como de mantener relaciones con una sociedad religiosa prohibida por el Gobierno.

Las manifestaciones ansisemitas, acompañadas de violencia, que se registraron el lunes y martes han cedido el puesto a la campaña que se ha abierto ahora por el Gobierno contra la Iglesia Católica. Las tropas de choque que habían recibido órdenes de usar el niforme mientras continuaran los disturbios, tienen ahora instrucciones en el sentido de que pueden concurrir de paisano a los lugares públicos.

Con estas nuevas instrucciones da a entender el ministerio de Propaganda, como ha dicho uno de sus altos funcionarios, «que se ha restablecido la normalidad y que no se teme la repetición de las agresiones a los judíos.»

La propaganda antisemita continúa, sin embargo, en forma de anuncios en el periódico «Stuermer» mientras el periódico «Judenjenner», su rival en diatribas contra los hebreos, recomienda abiertamente que se castigue con la pena de muerte a los judíos que se atrevan a mantener relaciones íntimas con las mujeres arias.

Las noticias de Wurzburg dan cuenta de que en los centros católicos de aquella ciudad se conocen los planes de los Nazis de abrogar el concordato celebrado por Alemania con la Santa Sede. Semejante decisión por parte de Hitler y Goering constituiría un desafío a la hierarquía católica.

El periódico «Deutsche Allgemeine Zeitung» que trata de seguir un curso independiente, indica que la situación es muy delicada y observa:

«No siempre será fácil establecer una línea entre la iglesia y la colectividad política del catolicismo. Los cristianos alegarán que su conciencia religiosa les obliga a realizar actos que las autoridades administrativas consideraban políticas.

Goering, por su parte, declara en su decreto que se apelará a todos los medios contra «los sacerdotes católicos que hagan mal uso de su autoridad religiosa» y predice el fin de las organizaciones de jóvenes católicos a fin de «fomentar las organizaciones de jóvenes hitleristas.»

Pide, además, que los sacerdotes católicos se abstengan de mostrar una actitud negativa hacia el socialnacionalismo, y que expresen su ilimitado apoyo a los ideales nazis».

«Si los movimientos católicos—dice—no cambian de actitud, serán considerados como organizaciones políticas y serán prohibidos.»

En los centros católicos se afirma que Goering con estas palabras, ha abierto las puertas a la práctica del sicofantismo entre los nazis contra los católicos, puesto que cada prelado y cada sacerdote será sometido a la vigilancia continuada de los agentes nazis, con objeto de fijar si mantienen o no una conducta apropiada a lo que establece la ley. Sin embargo, en el decreto, el ministro del aire expone cuáles son las razones que le han llevado a disponer tales prácticas. Dijo:

—Los clericales, que no han creido conveniente inclinar la cerviz ante los avances del Nacional Socialismo han expresado recientemente, con sin igual y reiterada energía, su deseo de emplear los mismos símbolos, los mismos lemas y las mismas combinaciones de palabras de nuestro partido, para utilizarlos en la lucha contra nosotros y en provecho de sus intenciones. Emplean abreviaturas que son cosa corriente para todo nazi, con ánimo de confusión.—H. J., que significa «Hitler Jung», por «Herz Jesus Juben» (Juventud del Corazón de Jesús), sin contentarse con sus tradicionales procesiones, sino que ahora celebran también actos cívicos como los que efectúa el Partido.

Según parece, lo que más ha enfadado a los dirigentes nazis es el empleo de uniformes semejantes a los de la fuerza de choque entre las juventudes católicas alemanas.

Hizo advertir también que algunos ordinarios han demandado a sus feligreses que no se saluden con el obligatorio «Heil Hitler», sino con las palabras: «Bendito sea Nuestro Señor Jesucristo, nuestro jefe y salvador.»

También sostuvo que la cátedra del Espíritu Santo había servido de tribuna a los que realizan propagandas antinazis.

En los círculos católicos se hace constar que no les ha sorprendido en lo más mínimo el dictado de Goering, porque ya se esperaba esa actitud, hasta el punto de que en el sínodo que se habrá de celebrar en Fulda en el mes de agosto, los obispos establecerán los preceptos sobre los cuales se habrán de construir un conjunto de especificaciones sobre las cuales actuarán los fieles.

Se cree que los nazis, tras de haber destruido al Partido Centrista, núcleo político del catolicismo, pretende ahora la destrucción de la Iglesia entera descargando recios golpes contra la Juventud Católica, la prensa, y los sindicatos católicos, que han sido asimilados al socialismo.

Duelo nacional en Bolivia por D. Salamanca

El actual Presidente se apoderó del cargo mientras Salamanca fué al frente

LA PAZ, Bolivia, julio 18. (AP.).—El Presidente José Luis Tejada Sorzano, solicitó, del Congreso, la declaración de duelo nacional con motivo de la muerte del Dr. Daniel Salamanca, a quien sucedió en la Presidencia de la República en noviembre del año pasado después de un golpe de Estado.

El ex Presidente, que tenía 66 años de edad, falleció ayer, repentinamente en su plantación de Cochabamba, a la cual se retiró después de verse obligado a presentar la renuncia.

El doctor Salamanca llegó a ser Presidente a instancias de los líderes revolucionarios en 1930, después de llevar diez años retirado de la política. Dimitió el 28 de noviembre de 1934, después de la oposición que se hizo a su Gobierno a raíz de varias derrotas militares.

El Vicepresidente Tejada Sorzano se apoderó de la Presidencia mientras el doctor Salamanca realizaba una visita de inspección en el frente del combate.

Un congreso mundial para los hebreos

Será el décimo nono y se reunirá en Suiza el día veinte de Agosto próximo

LUCERNA, julio 18. (Agencia Telegráfica Judía).—Se están completando los preparativos en esta ciudad para del décimo nono Congreso Mundial sionista que se inaugurará el 20 del próximo agosto, y al cual asistirán varios centenares de delegados, entre ellos 50 de los Estados Unidos.

Los delegados representarán a más de un millón de judíos distribuídos por todo el mundo. Será el Congreso sionista más importante en la historia de la judería.

Uno de los temas más importantes que se tratarán en el Congreso será el plan del Gobierno británico de establecer un consejo legislativo en Palestina, en el cual tengan representación los judíos, los árabes y los ingleses.

El Gobierno del Japón castigará a un embajador

El que está en Roma, dijo, por su cuenta, que el Japón no intervendría en Abisinia

TOKIO, julio 19. (Viernes.) (AP.) La prensa asegura hoy unánimemente que el Embajador Sugimura se excedió en sus atribuciones e interpretó erróneamente la verdadera actitud del Gobierno japonés cuando informó al primer ministro Mussolini en Roma el 16 de julio que el Japón no tiene intenciones de intervenir en la diputa italioetiópica.

Los periódicos agregan que el Embajador será objeto de una medida disciplinaria y que probablemente será retirado.

Los funcionarios del ministerio de Estado admiten que el Embajador «recibirá la orden de informar más detalladamente a Tokío acerca de la situación».

Típicos entre todos los comentarios son los del periódico «Nichi Nichi», el cual dice que el Embajador «no comprendió las instrucciones que le dió el Gobierno de Tokío y que, por tanto, es culpable de un grave desliz, dando a Italia seguridades que tienden a impedir la libertad de acción japonesa, así como el derecho de este país a adoptar las medidas que crea más convenientes con relación a esta disputa. Sugimura ha sido, por tanto, muy criticado dentro y fuera del Ministerio de Estado. Los funcionarios más jóvenes del Departamento han pedido que se le retire».

ACTUALIDAD INTERNACIONAL

SE abrazaron en el Chaco Boreal los generales Estigarribia y Peñaranda. Se elogiaron mutuamente. Ahora sí habrán quedado reposando definitivamente en paz los cien mil hombres que ha costado esa guerra necia, que dictaron el amor propio e intereses que no eran ni los de Bolivia ni los de Paraguay. Sobre un montón de cadáveres se construyen frases heroicas. Y aún decimos que espiritualmente la Humanidad ha progresado.

EN Italia se ha publicado una extensa relación de los actos de barbarie que se atribuyen a los abisinios, como si la barbarie fuese propia sólo de quienes causan la destrucción con armas primitivas y siguiendo instintos todavía más primitivos que los artefactos de guerra. Mas ¿no es también acto de barbarie el agredir a un pueblo inferior, con los más modernos y a la vez más devastadores instrumentos de destrucción en que han ocupado su mente los hombres más civilizados?

SORPRENDE leer la peroración de Haile Selassie en que habla de la Patria. El concepto es ajeno a los pueblos que se encuentran en el plano histórico y social en que se halla Abisinia. Es probable que la voz patria no tenga en himyaritico el sentido que le damos nosotros, producto de las convulsiones políticas del siglo XIX y fines del XVIII. Los etiopes, seguramente, ven en ella un derivado de los términos expresivos del concepto padre, antepesado. En esto, precisamente, se encuentra la mística militar de sus guerreros. Nosotros, que no creemos que Italia logre aplastar tan completamente a Etiopía hasta desaparecerla, vemos en estas palabras del Negus Negusti el manifiesto de un movimiento nacionalista etiópico que va a nacer como consecuencia de la agresión italiana.

EGIPTO acaba de revocar el tratado de comercio con el Japón. Es otra victoria de Inglaterra. Ahora se impondrán a los tejidos del Sol Naciente mayores gravámenes en el reino arábigo. En las colonias británicas, en los llamados dominios, en los países de América, se han cerrado las puertas al Japón. Esto, creando una situación económica más grave, ejerce tal presión en la vida política nipona, que no se busca sino una sola salida a la complicación: agredir al vecino. China pagará las consecuencias de esta conducta.

EL jefe del gobierno de Prusia ha amenazado nuevamente a los católicos con aplicarles rigurosamente las leyes nazis contrarias a la religión. Se busca la destrucción total y absoluta de la jerarquía católica. Es dudoso que el Fuehrer logre dominar impunemente por estos procedimientos a los profesantes de la confesión romana. Goering olvida la historia. Bismarck tuvo que plegarse ante Roma. No importará la revocación del concordato de 1933, que sólo valdrá para enajenarle el aprecio de los católicos de Baden, Baviera y Wurtemberg e impedirle, con la guerra religiosa, el realizar no tan sólo la unificación de Alemania, sino también la unión de Austria. Ahora tampoco conviene olvidar que el catolicismo es más poderoso en aquel país que en la época imperial.

JORGE Ubico podrá continuar gobernando a Guatemala hasta el mes de marzo de 1943. La causa de que se prohiba la reelección en estos países que dicen tener un régimen democrático es que persistiendo durante mucho tiempo un mismo partido en el poder, la conglutinación de intereses, la creación de privilegios y castas, hace imposible la democracia. ¿Y por qué nos empeñamos en conservar la ficción democrática en esta América nuestra en donde de gobernar las mayorías sólo gobiernan los peores? Democracia significa victoria de número, no de calidad.

JAPON tiene un nuevo pleito con Rusia, una controversia que renueva con China y un litigio que busca en la Mongolia. Los tres hechos son incidentes del mismo problema: la cuestión del Amur. Ahora decimos nosotros, ¿de qué van a valer nuevos territorios al Sol Naciente si los quiere para extraer de ellos materias primas para fabricar artículos a los cuales el mundo entero cierra las puertas? Suponiendo que China, Mongolia y Siberia enteras cayeran en manos de los nipones, ¿no sería ese formidable imperio la obra de un Frankestein?

FUERON A SAN PABLO LOS MEDICOS PANAMERICANOS

BUENOS AIRES, julio 18. (AP.).—Comunican de San Pablo que los miembros de la Asociación Médica Pan Americana, visitaron el hospital de la Cruz Roja en Buatanatan y el Palacio del Gobernador.

M.E.C.D. 2016

No publicaremos ningún trabajo que no sea realizado por nuestros fotógrafos, que estarán debidamente identificados con el carnet del Diario de la Marina

DIARIO DE LA MARINA

LA HABANA, VIERNES, 19 DE JULIO DE 1935

SUPLEMENTO DIARIO EN ROTOGRABADO, DE ACTUALIDAD MUNDIAL TELEFONO M-3775

CINCO SEÑORITAS pertenecientes a la "Phi Beta Kappa", una fraternidad de un Colegio Superior de la villa de Aurora, en New York, fueron fotografiadas de esta artística manera poco después de recibir sus diplomas de graduadas (Foto Wide)

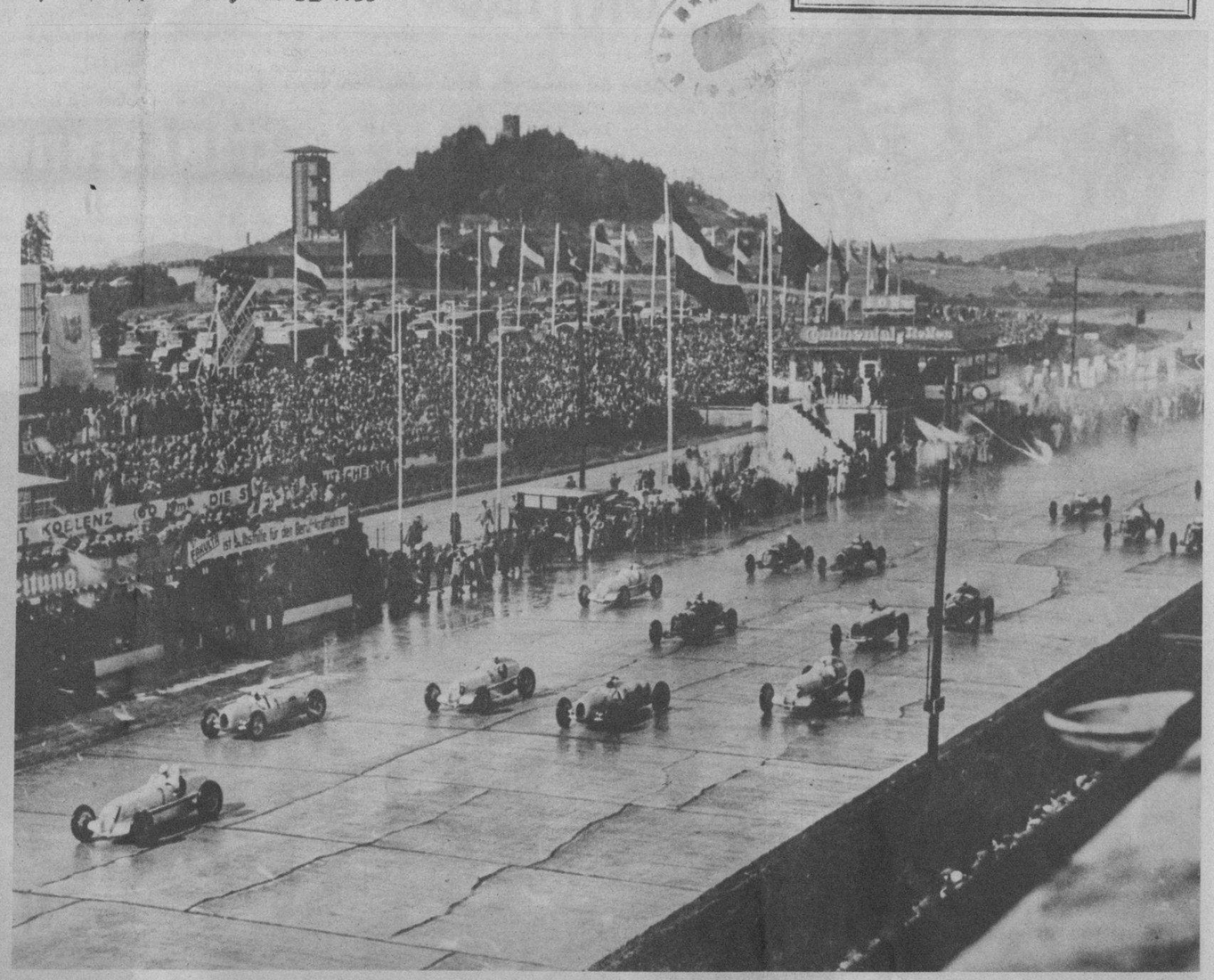

LA GRAN PISTA de carreras de automóviles de Nurburg, en Alemania, donde se celebran justas internacionales de velocidad. En esta pista el gran driver Caracciola hizo interesantes demostraciones, resultando vencedor en varias ocasiones (Foto Wide)

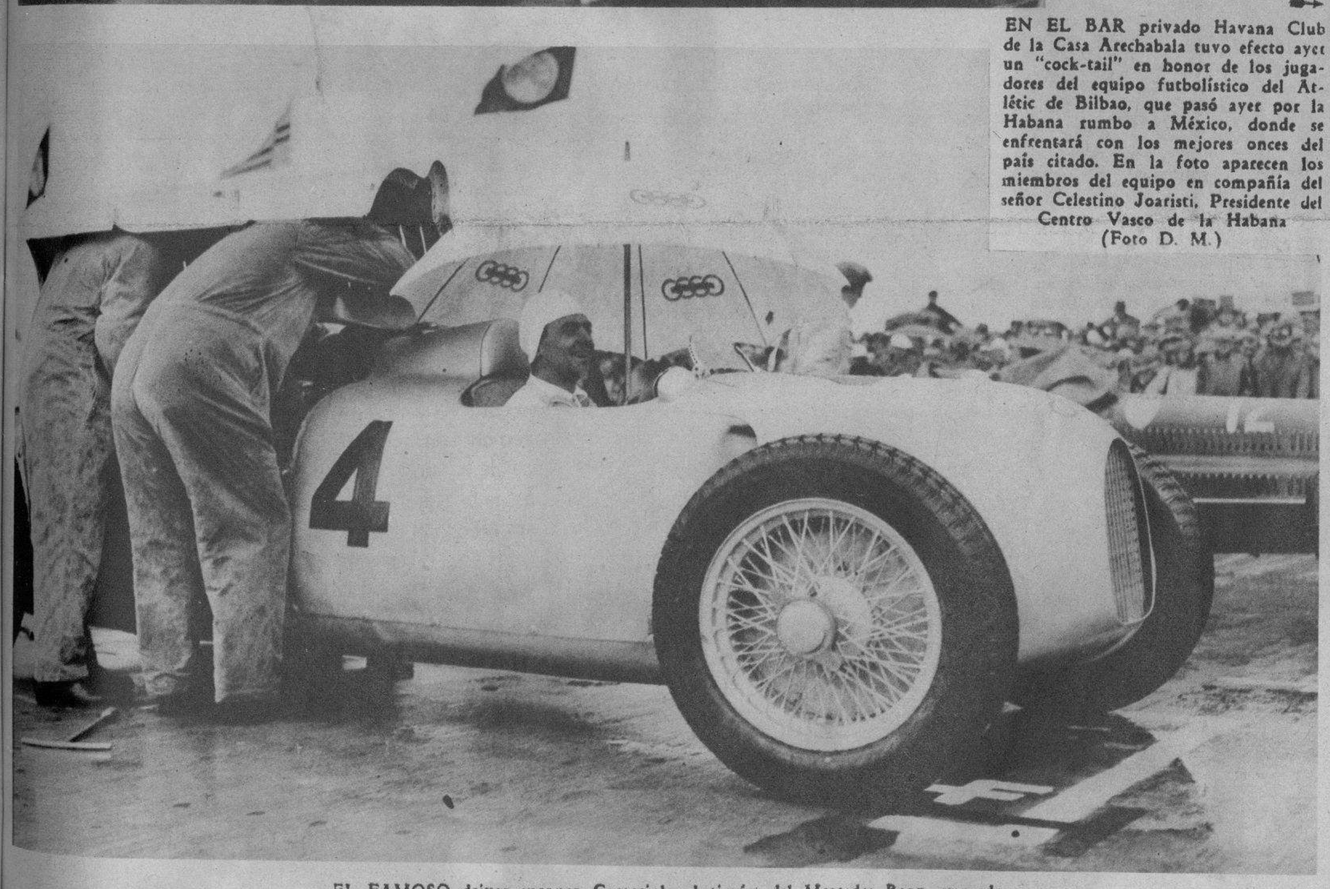

EL FAMOSO driver europeo Caracciola al timón del Mercedes Benz, vencedor en el Gran Premio de Francia, celebrado recientemente en la pista de Llinas-Montlehery (Foto Wide)

EN EL BAR privado Havana Club de la Casa Arechabala tuvo efecto ayer un "cock-tail" en honor de los jugadores del equipo futbolístico del Atlétic de Bilbao, que pasó ayer por la Habana rumbo a México, donde se enfrentará con los mejores onces del país citado. En la foto aparecen los miembros del equipo en compañía del señor Celestino Joaristi, Presidente del Centro Vasco de la Habana (Foto D. M.)

AYER LLEGO de Europa, después de haber pasado una larga temporada por España, el señor Juan Antonio Pumariega, distinguido periodista y compañero nuestro muy estimado. A los muelles acudieron a darle la bienvenida las señoritas Dulce María Santana y Lola Pumariega y los señores Antonio Antón, José L. Goldarás y Francisco Pérez, redactores del DIARIO DE LA MARINA (Foto D. M.)

EL GOBIERNO de los Estados Unidos se propone instalar una gran bóveda subterránea en Fort Knox, donde será guardado todo el oro y la plata de reserva de la Unión. El lugar donde se está construyendo esta obra está siendo custodiado por cientos de soldados que no dejan pasar al lugar de la fabricación sino a los que se encuentran en conexión con la misma. Esta vista en la que aparecen las tiendas de campaña de los soldados, fué tomada desde un aeroplano del Ejército americano (Foto Wide World)

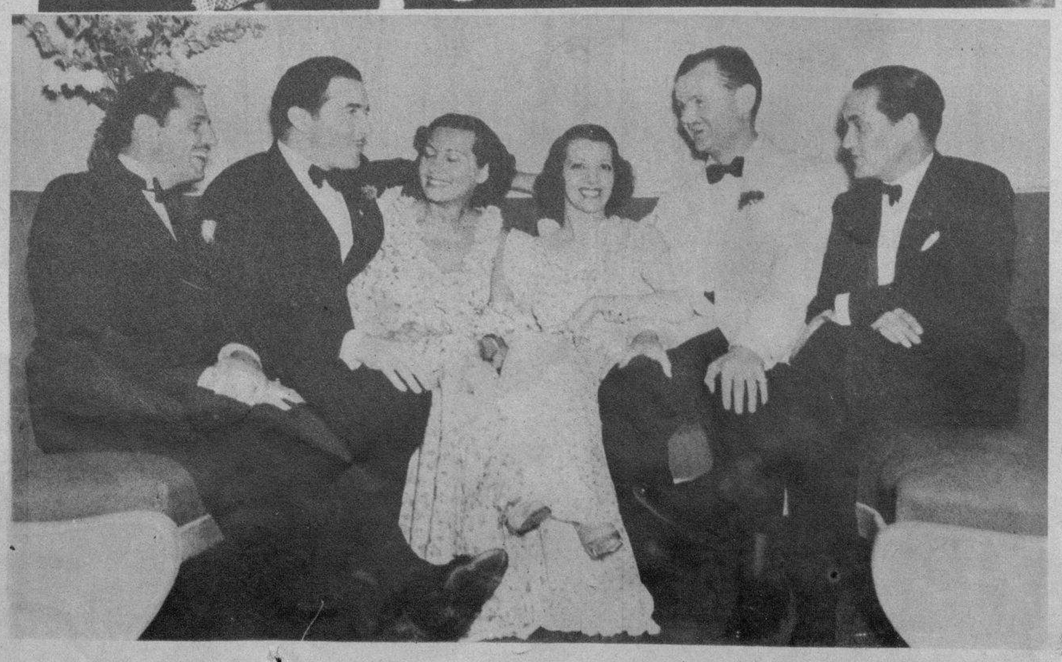

PARTY DE ARTISTAS.—Gladys Swarthout, estrella del canto, ofreció recientemente una recepción a Lily Pons, la gran cantante del Metropolitan Opera House. En la foto aparecen ambas artistas y Michael Bartlett, John Boles, Lawrence Tibbet y Frank Chapman (Foto Wide World)

M.E.C.D. 2016

PARA FUTURAS CELEBRIDADES

Use sólo el Talco del que pueda usted confiar con absoluta seguridad. ¡Cuidado con los polvos impuros! El Talco Mennen es puro y además es boratado y medicamentado. Nada mejor para calmar las irritaciones. Suaviza y refresca la piel, dando al nene esa comodidad que lo mantiene alegre. ¡No use otro!

TALCO BORATADO MENNEN

su sabor me encanta

Nada de sabor a jabón—nada de espuma; sólo el sabor a *limpio* y la sensación refrescante del Antiséptico Listerine. ¡Y qué bien limpia!

E81

..Y PURIFICA EL ALIENTO

CREMA DENTIFRICA LISTERINE

BLACK FLAG

EL POLVO que mata los insectos nocivos. Espárzalo en el aire o en las rendijas, debajo de las alfombras, en los colchones, etc. 50 años de éxito. ¡Muy económico!

También en líquido

UN GRUPO de huelguistas de la ciudad de Omaha, en el Estado de Nebraska, pararon un tranvía, desalojándolo y le prendieron fuego. Para reducir a los agitadores a la obediencia tuvieron que intervenir 1.800 policías. En la refriega un hombre perdió la vida y 50 resultaron gravemente lesionados (Foto Wide)

DE PASEO.—La Princesa Nagako —a la izquierda—, la mayor de las hijas del Emperador del Japón, apareció por las calles de Tokio con sus compañeras de Colegio—el —Peeress School—dando un paseo por la ciudad (Foto Wide)

PADRE E HIJO.— Ramsay Mac Donald, ex Premier de la Gran Bretaña, y actualmente Lord Presidente del Consejo, acompañado de su hijo, Malcom Mac Donald, que ocupa la cartera de Ministro de las Colonias en el actual Gabinete. Ambos, padre e hijo, fueron captados cuando se disponían a penetrar en el Palacio de la Cámara de los Comunes (Foto Wide)

MUCHACHAS recién graduadas del Wells College, institución de enseñanza fundada en el año de 1869 y una de las más prestigiosas de los EE. UU., aparecen montadas en un antiguo carruaje que se conserva en el lugar como una reliquia. De acuerdo con la tradición, las graduadas abandonan el Colegio en esta forma (Foto Wide)

DOS CONOCIDOS expertos remeros de canoa, los señores Vauchn y Livermore, que realizaron la hazaña de cruzar, sin accidentes, las rápidas corrientes del llamado punto de la Milla, en uno de los ríos del Maine. Esto no había sido repetido desde hacía 35 años (Foto Wide)

DINERO del 1 al 5% Con garantía de joyas "LA IDEAL" Neptuno e Industria

M.E.C.D. 2016

VISITE LA PLAYA DE MARIANAO

UN GRUPO de alumnas de natación del profesor Adolfo Martínez en pose especial para el Rotograbado, en el malecón de la bella Playa de Marianao

UNA LINDA bañista, enfundada en su attractiva "maillor" ofrece belleza a esta plana

LOS NIÑOS, en perfecta formación, realizan perfectamente y a la voz de mando del profesor Martínez, los ejercicios, frente al mar de la Playa de Marianao a pleno sol

ANTES de comenzar los ejercicios, el profesor de natación lanza el balón al aire, que luego recogen los niños que acuden diariamente a la Playa de Marianao

LOS NIÑOS, que en grupos compactos acuden todos los días a la Playa de Marianao, tienen en el profesor Adolfo Martínez, instructor de natación, su mejor auxiliar. Aquí lo vemos enseñando a nadar con propiedad a una niñita

BALNEARIO "LA CONCHA"
INSTITUTO DE CULTURA FISICA, ESTETICA Y RECTIFICATIVA
ABONOS PARA 15 BAÑOS
Mayores válido todos los días $8.00
Idem solo para días laborables 5.00
Niños válido todos los días 4.00
Idem días laborables 2.50
¡INCREIBLE!
Entrada y Baño 40 cts.
Niños 20 cts.

ORIGINAL foto tomada en la Playa de Marianao en la que los protagonistas son unos alegres niños que a este lugar acuden con sus familiares. A la izquierda, el profesor Martínez y el conocido sportman Pilino Goizueta

DOS BELLAS muchachas enfundadas en elegantes trusas, que todas las mañanas acuden a la Playa de Marianao, a saturarse de sol y de brisas marinas

UNO DE LOS excelentes ejercicios ideados por el profesor Pierre de la Playa de Marianao, y que ejecutan damas que se entrenan bajo su dirección técnica

M.E.C.D. 2016

MUSELINA INGLESA
Petronio
Máxima Elegancia
Pídala a su SASTRE
Sobrinos de Nazábal
Muralla 70
Importadores de PAÑOS

PIMIENTA, joven jockey cubano, que está realizando una magnífica labor en el Hipódromo de Marianao, colando casi todas las tardes de carreras uno o dos ejemplares por la meta (Foto D. M.)

HE AQUI UN INTERESANTE grupo captado en la animada tarde del Jockey Club. Está integrado por la señorita Raquel Alvarez, señoras Anita Arroyo de Hernández, Tita García de Espino, "Tití" Alvarez de Campos, Josefina Rivero de Bedriñana, el doctor Octavio Campos y nuestro compañero Francisco C. Bedriñana (Foto D. M.)

UN COCK-TAIL de despedida le fué ofrecido ayer a la señorita "Uba" Hernández Catá, hija del ilustre novelista, con motivo de su matrimonio, que tuvo efecto ayer por la noche. En la foto aparecen, entre otros, el señor Emilio Bacardí, los esposos Ignacio Rivero y Tessie Moreno; Luis Vianello y Adriana Alacán; Alfonso H. Catá y señora; Sara Hernández Catá, Elvira Guanaurd; el señor Faiñas y Angélica Guinea (Foto D. M.)

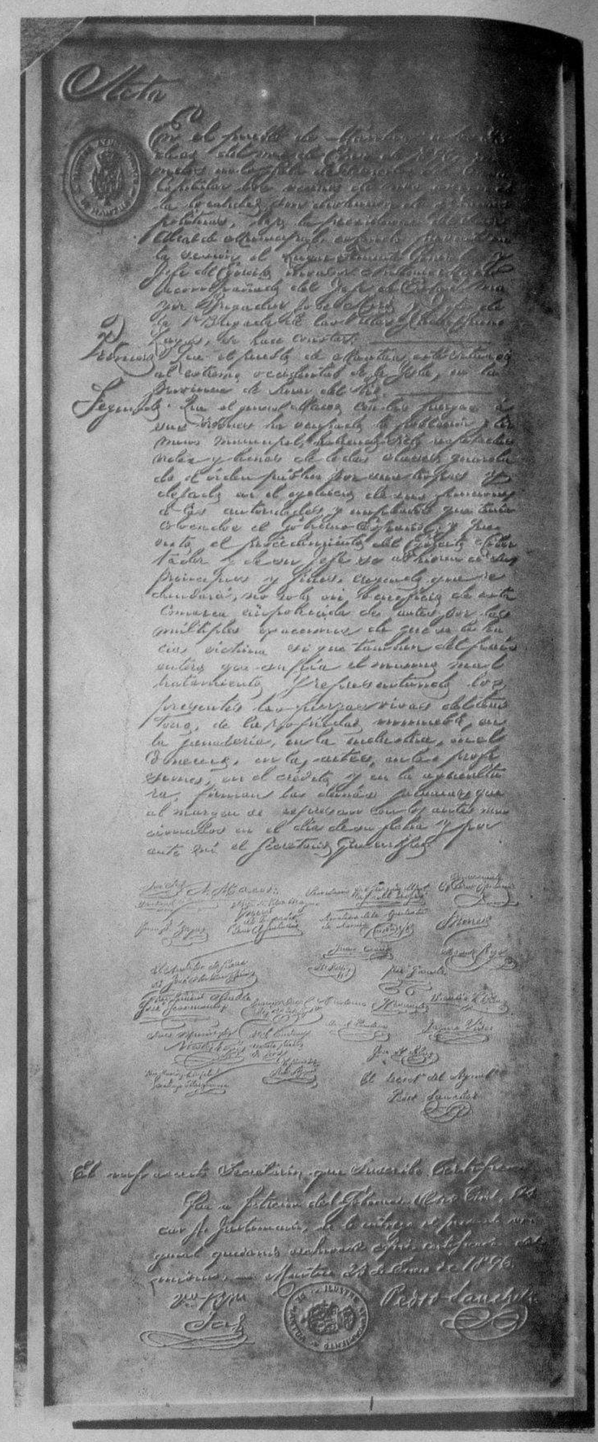

REPRODUCCION de un bronce de metro y medio de alto, del acta original que se levantó en el pueblo de Matanzas a la llegada de las fuerzas invasoras. Esta tarja constituye uno de los motivos más importantes del monumento al Soldado Invasor, obra del gran escultor cubano Juan J. Sicre, que será inaugurada el día 4 de agosto próximo (Foto D. M.)

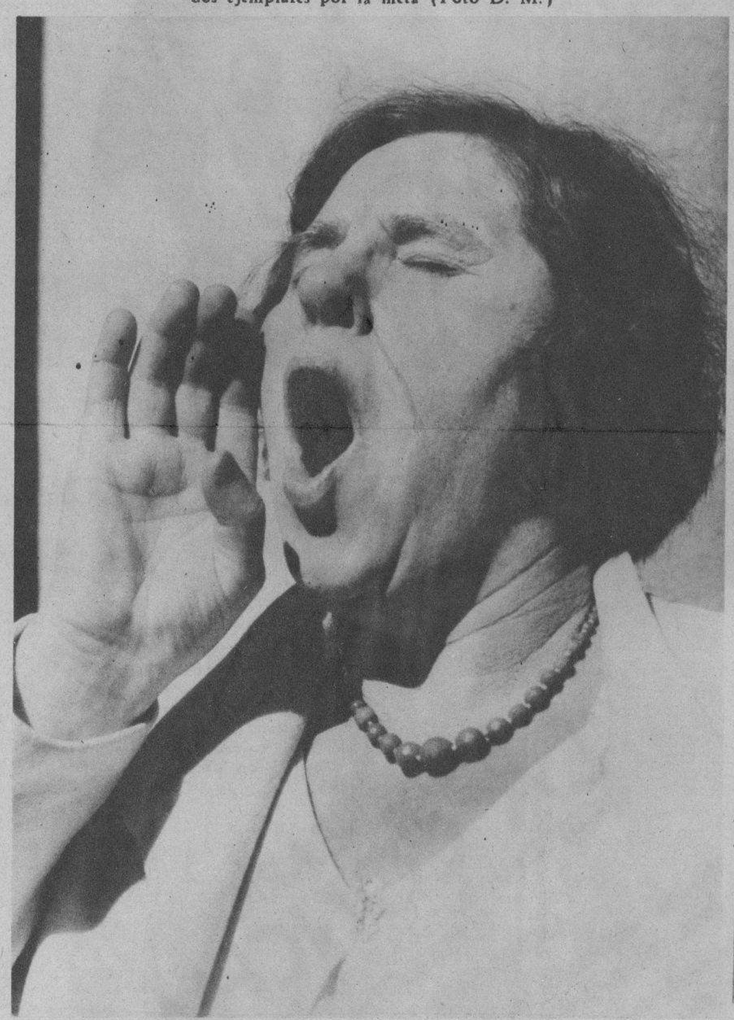

UNA CAMPEONA.—Esta es una señora llamada Jessie La Fitte, natural del Estado de Iowa, que en reciente concurso de "lamadoras de puercos" obtuvo el premio y el título del Jurado. Este evento tuvo lugar en la Exposición de San Diego, California (Foto Wide)

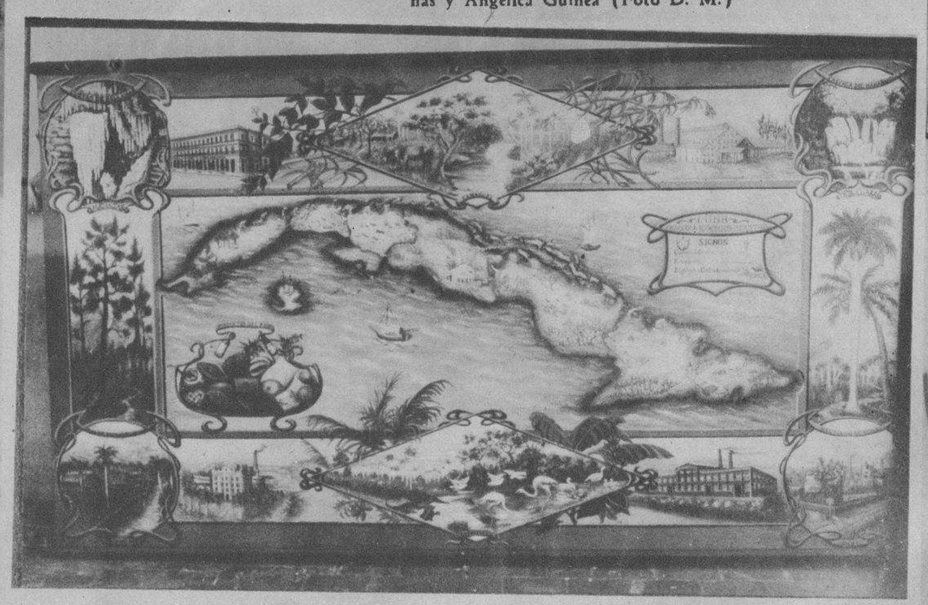

INTERESANTE y artístico Mapa Agrícola Industrial de Cuba, que forma parte muy principal de la hermosa Exposición de Trabajos Escolares y Labores del acreditado plantel del Vedado dirigido por las RR. Madres Teresianas (Foto D. M.)

EN EL COLEGIO que dirigen las Reverendas Madres Teresianas se está llevando con éxito una exposición de labores de gran interés. Mostramos parte de los más destacados trabajos realizados por las alumnas del plantel (Foto D. M.)

LA ESPOSA e hijos del doctor Ignacio Uriarte, que posaron en una de las alegres mañanas en la Playa de Varadero, donde pasaron una temporada de baños (Foto D. M.)

DON JULIO Y LOS NIÑOS.—Millares de niños habaneros han desfilado por el tercer piso de El Encanto para recibir de manos de don Julio—El Santa Claus del Verano—infinidad de bellísimos libros de cuentos de Andersen, Julio Verne, Schmid y otros célebres autores. He aquí a don Julio, rodeado de niños, en uno de sus momentos más emocionantes (Foto D. M.)

M.E.C.D. 2016

5 CENTAVOS EL EJEMPLAR

SUSCRIPCIÓN: $1.20 AL MES

GRATIS A LOS LECTORES DEL
DIARIO DE LA MARINA
SUPLEMENTO CÓMICO DE LOS JUEVES

Ocho planas en colores de las famosas historietas:

EL POLICÍA VIRUTA
SKIPPY
EL NEMROD MODERNO
MANOLITO EL INTRÉPIDO
EL AUTO-RADIO POLICÍACO
DRUMMOND EL AVIADOR
MANDRAKE EL MAGO
BETTY BOOP

4 planas diarias en ROTOGRABADO

2 suplementos cómicos a la semana

Jueves 18 de Julio de 1935

EL POLICIA VIRUTA

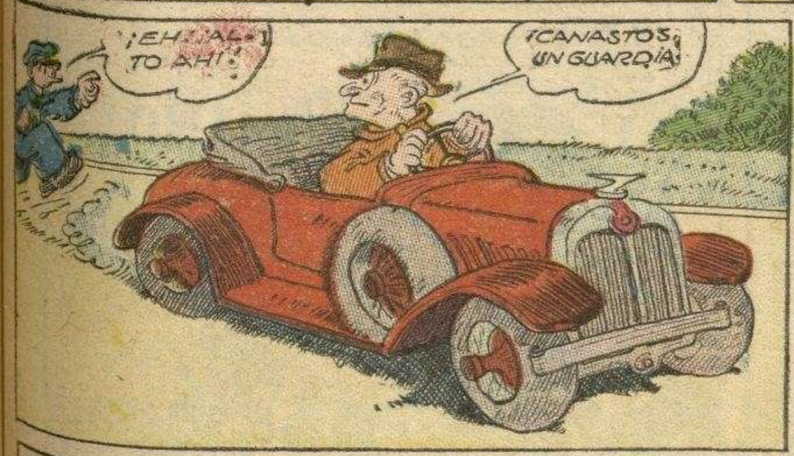

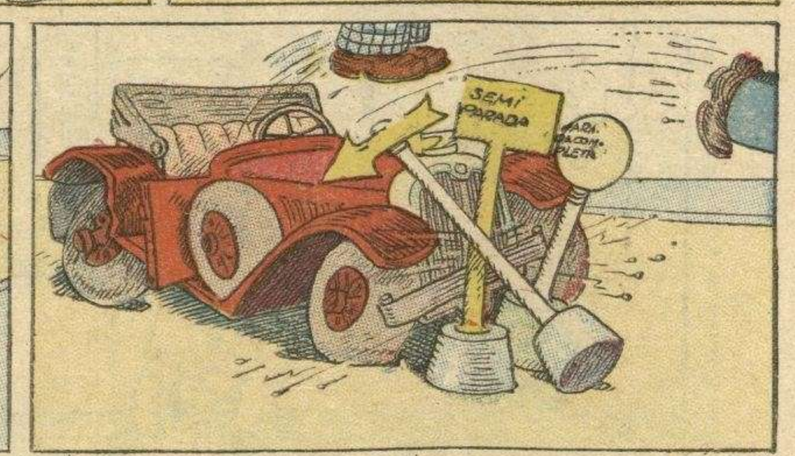

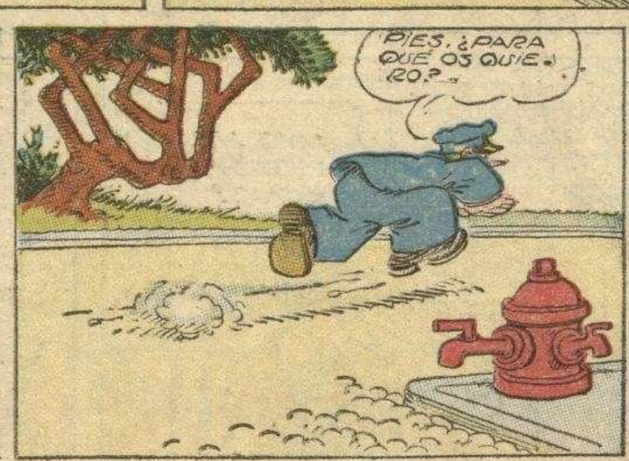

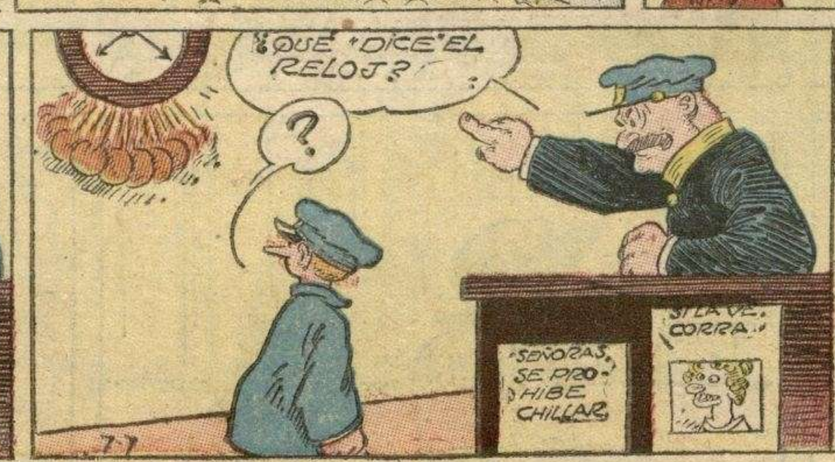

SKIPPY

Registered U. S. Patent Office

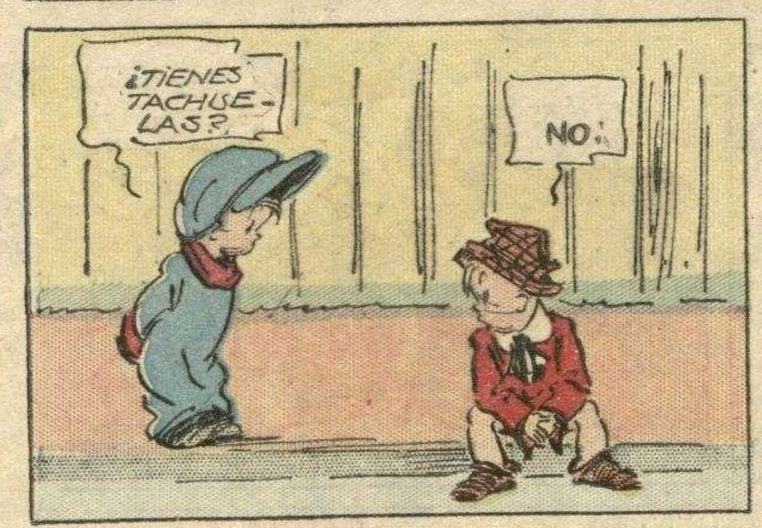

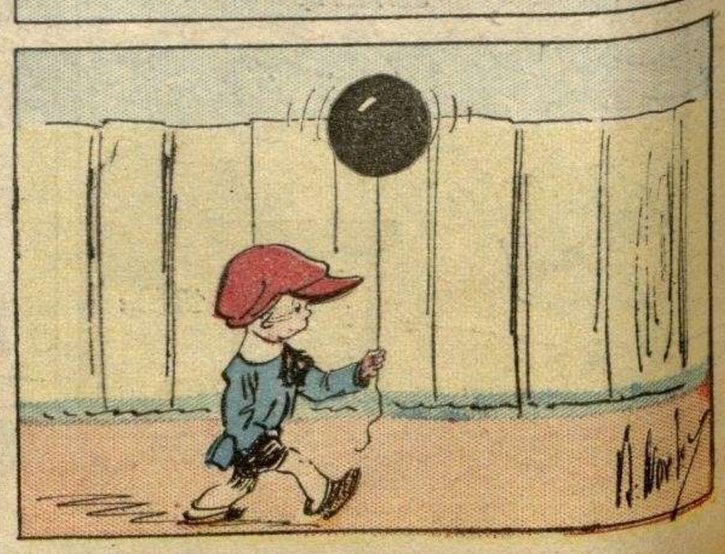

M.E.C.D. 2016

MANDRAKE EL MAGO

POR LEE FALK & PHIL DAVIS

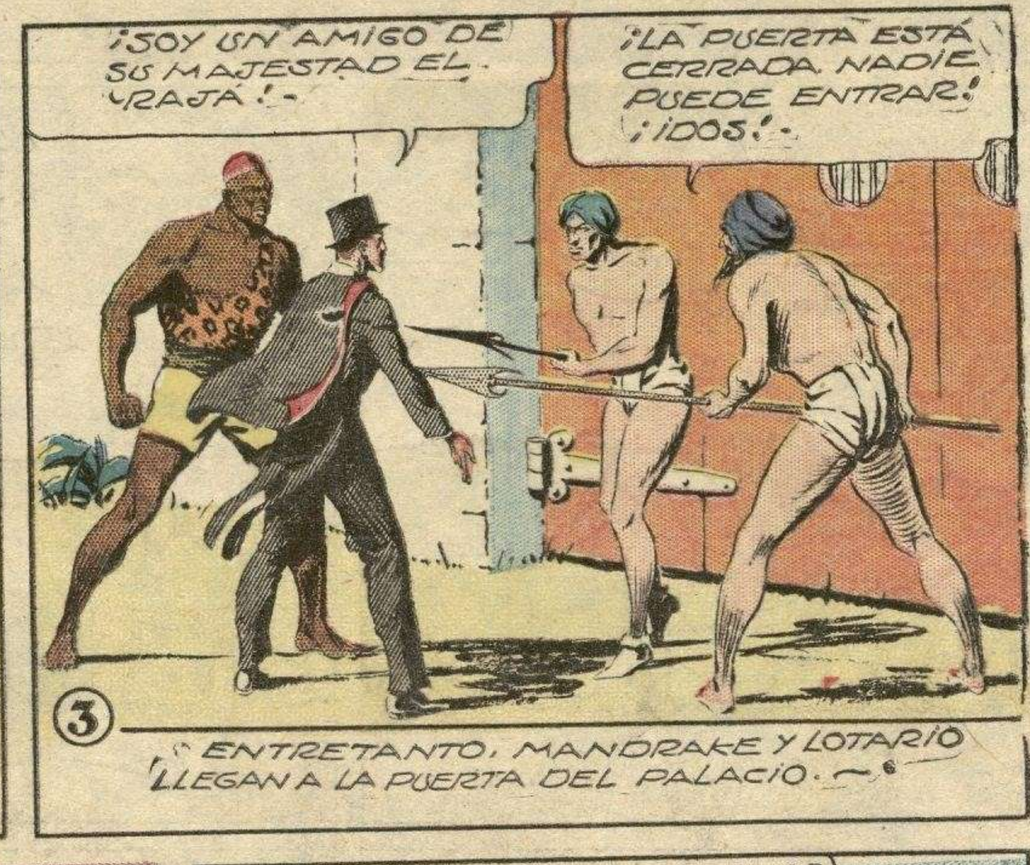

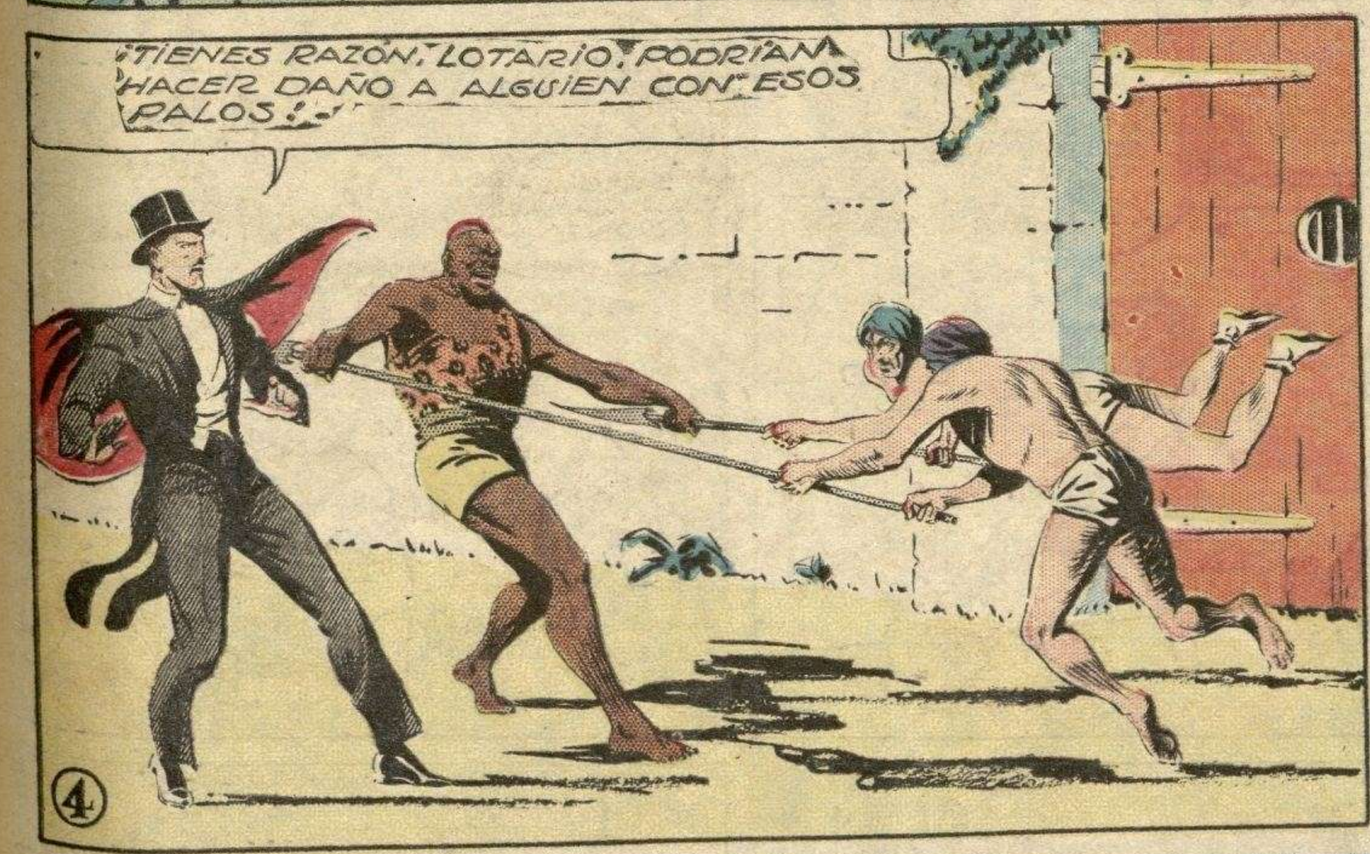

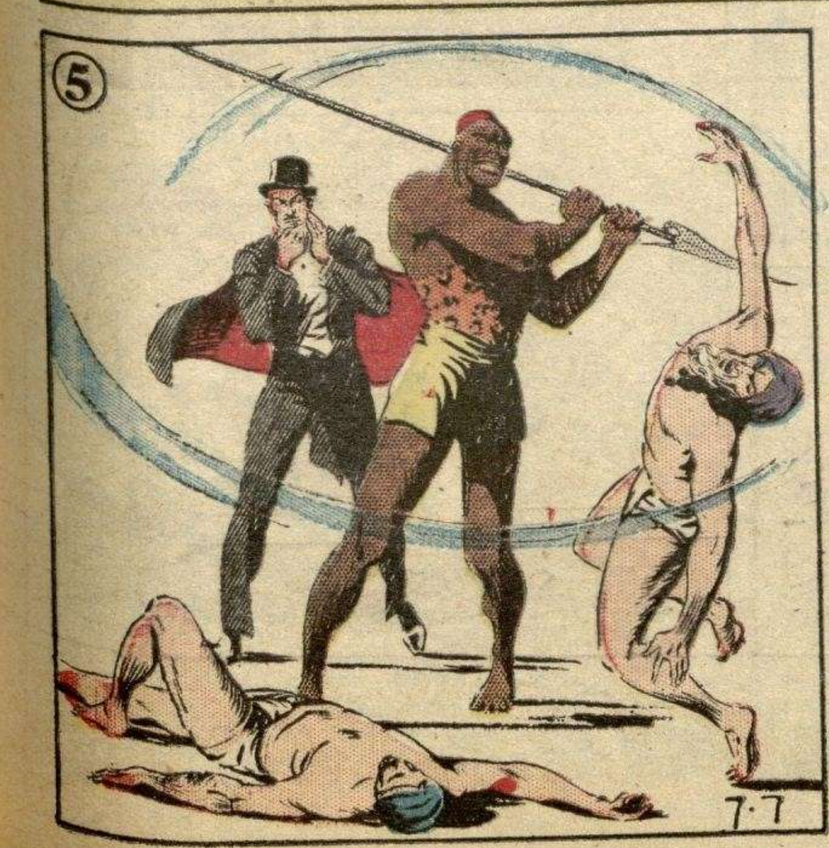

F.C.D. 2016

BETTY BOOP

Por MAX FLEISCHER

¡SEÑOR ALELA, HEMOS DECIDIDO QUE USTED SEA EL "PRIMER GALÁN" DE LA GRAN PRODUCCIÓN DE BETTY TITULADA: "AMOR Y BESOS!"

¡PERFECTAMENTE! ¡YO SIEMPRE HE TENIDO DESEOS DE ACTUAR EN UNA PELÍCULA CON BETTY!

¡SÍ, YA SE HAN REPARTIDO TODOS LOS PAPELES, Y PODEMOS COMENZAR A FILMAR CUANDO TÚ GUSTES, BETTY!

¡MUY BIEN! ¿QUIÉN VA A SER EL PRIMER GALÁN?

¡EL "ASTRO REY" DE LA PANTALLA, SEÑOR ALELA!

¡OH! ¡ESE SÍ QUE NO!

¿QUÉ? ¡YO CREÍA QUE ÉL TE SIMPATIZABA, PERSONALMENTE Y COMO ACTOR!

¡ESO ES VERDAD, Y COMO ARTISTA... LO ADMIRO MUCHO!

ENTONCES.. ¿POR QUÉ DEMONIOS NO LO QUIERES POR PRIMER GALÁN? ¿POR CAPRICHO?

¡NO, SEÑOR!.. ¡NO LO QUIERO PORQUE USA BIGOTE!

-PERO ESCUCHA... LA OBRA EXIGE QUE EL PRIMER GALÁN USE BIGOTE.....

¡PUES CAMBIE EL ARGUMENTO DE LA OBRA!

DECORADO #6

¡EL ARGUMENTO NO SE PUEDE CAMBIAR... EL BIGOTE ES IMPRESCINDIBLE!

¡LO SIENTO, PERO NO PUEDO AVENIRME A BESAR UN HOMBRE QUE USE BIGOTE! ¡SON COSAS QUE NO SE PUEDEN REMEDIAR!

¡EL DUQUE DE BARBACOPIOSAVISKY DESEA HABLAR CON LA SEÑORITA BOOP!

¡OH!... ¡HACE MÁS DE UN SIGLO QUE NO VEO AL DUQUE! ¡HÁGALO PASAR EN SEGUIDA!

¡DUQUE!

¡BETTY!

? ? ? ? ?

¡MUA!

© 1935, King Features Syndicate, Inc., Great Britain rights reserved

¡PRONTO! ¡UN MÉDICO! ¡EL DIRECTOR SE HA VUELTO LOCO!...

¡CUS-CUS! ¡CUS-CUS! ¡JI-JI-JI!

¡CUANDO VIO QUE BETTY BESABA AL DUQUE, LE DIO EL ATAQUE!

M.E.C.D. 2016

TUAN EN EL REINO de los ANIMALES

por GLEN CRAVATH

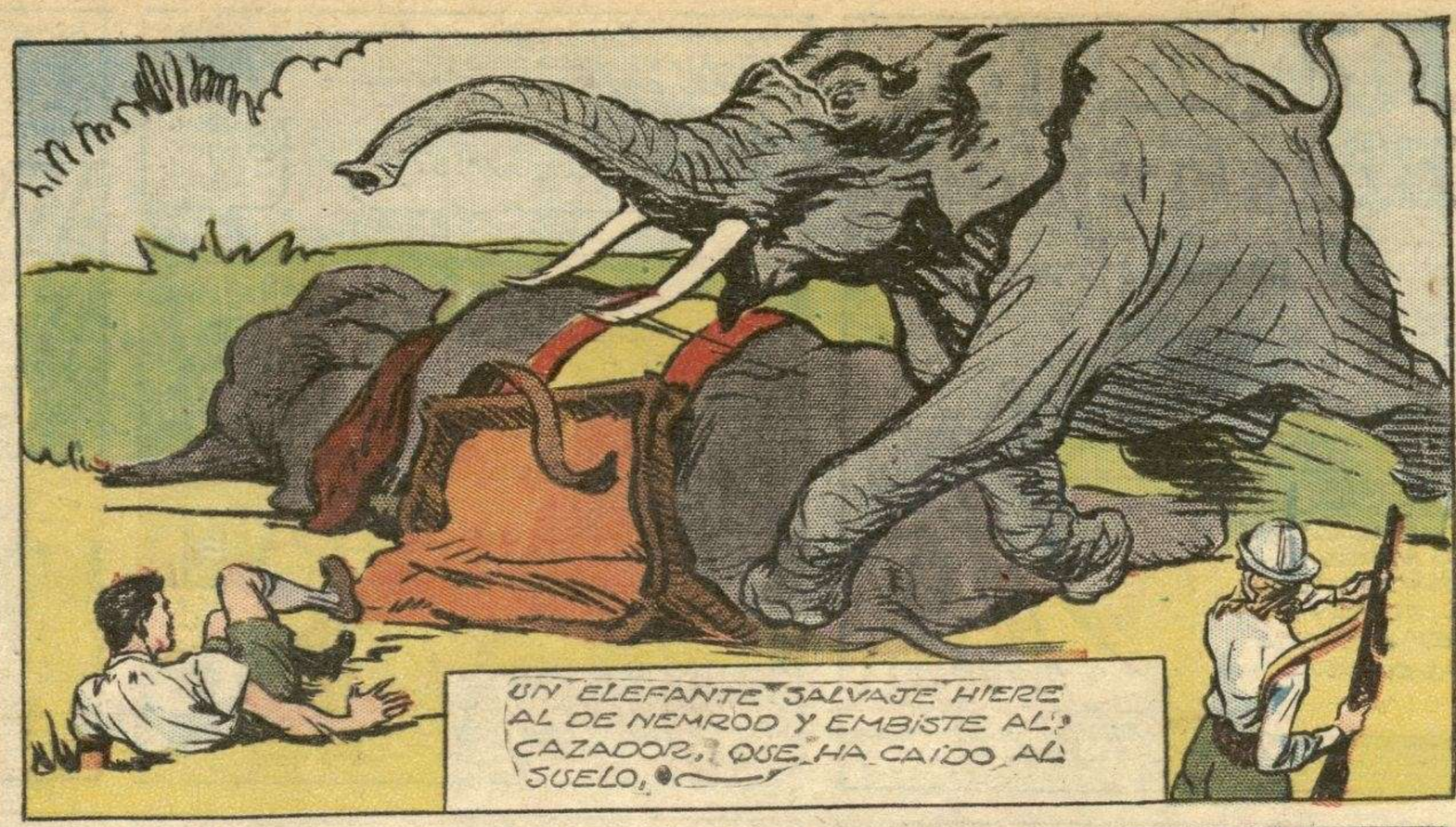

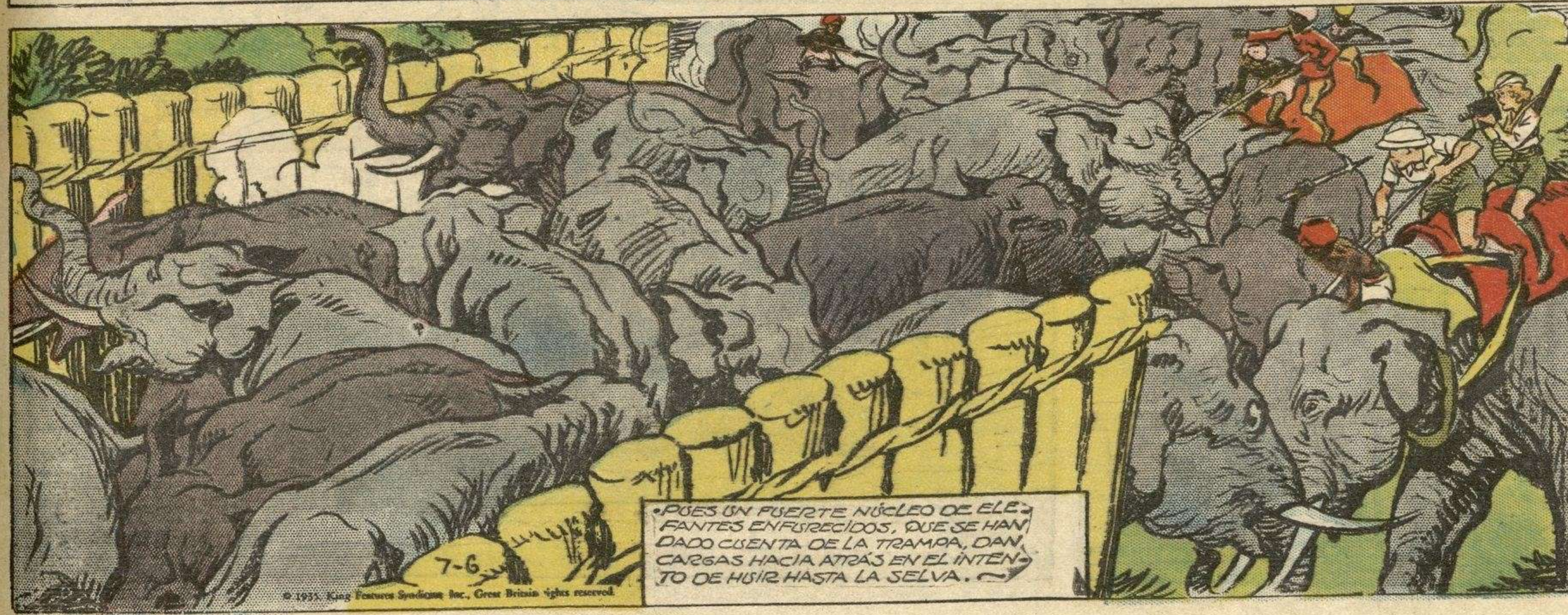

M.E.C.D. 2016

MANOLITO El Intrépido

POR DARRELL McCLURE

MANOLITO Y TERENCIO NAVEGAN RUMBO A SU PATRIA A BORDO DEL YATE "REGAL", QUE LES HA OBSEQUIADO VICTOR, EL JOVEN REY DE ESLAVONIA.—

¡Y MIRA, TERENCIO! ¡VICTOR NO SOLO NOS HA REGALADO ESTE YATE TAN HERMOSO, SINO TAMBIÉN EL DINERO SUFICIENTE PARA DISFRUTAR DE ÉL POR MUCHOS AÑOS!

¡CARAMBA!

¿QUÉ TE PARECE? ¡ESA MAGNÍFICA BRISA SE HA ENCALMADO POR COMPLETO!

¡SÍ! ¡VEN! ¡VAMOS A HABLAR CON EL CAPITÁN!

ESTO SUCEDE CON FRECUENCIA EN EL MEDITERRÁNEO... ME ALEGRARÉ CUANDO LLEGUEMOS A ATLÁNTICO Y PODAMOS CONTAR CON LOS VIENTOS ALISIOS...

¿QUÉ EMBARCACIÓN ES ESA TAN EXTRAÑA?

¡ES UNA GALEOTA ÁRABE... UNA CLASE DE BUQUE QUE RARA VEZ SE ENCUENTRA EN ESTAS AGUAS!

¡SON GENTE DE CUIDADO.. SE DEDICAN AL TRÁFICO DE ESCLAVOS, A LA PIRATERÍA Y A TODO LO QUE ES ILÍCITO!

¡ASÍ COMO LO PRONOSTICABA EL CAPITÁN... NOS VA ENVOLVIENDO UNA NEBLINA!

SÍ... Y NO ANDAMOS CASI NADA!

¡ALÁ HA MANDADO ESTA NEBLINA PARA AYUDARNOS! ¡CUBRID LOS REMOS CON TRAPOS PARA NO HACER RUIDO, Y VAMOS SOBRE ESE RICO YATE QUE EL CIELO NOS HA DEPARADO!

A BORDO DE LA GALEOTA

CARAY. A LOS QUINCE METROS NO SE VE NADA!

¡EH!... ¿QUÉ TIENES, MONARCA?

¡SUAS! ¡SUAS!

¡ESCUCHA, ME PARECE OÍR UN GOLPEAR DE REMOS!

¡Y ALLÍ SE VE ALGO QUE SE MUEVE!

¡ALÁ! ¡ALÁ!

¡ALÁ! ¡ALÁ!

¡RENDIOS A LA GENTE DE ALÁ!

LA PRÓXIMA SEMANA: "EL BUQUE DE LOS ESCLAVOS"

DARRELL McCLURE

© 1935, King Features Syndicate, Inc., Great Britain rights reserved.

M.E.C.D. 2016

EL AUTO-RADIO POLICIACO

Registered U. S. Patent Off.

M.E.C.D. 2016

LOS ASES DEL AIRE

BERNT BALCHEN.

NACIÓ EN NORUEGA, PERO EN 1931 SE HIZO CIUDADANO NORTEAMERICANO.- EN SU PATRIA ADOPTIVA SE LE CONSIDERA COMO UNO DE LOS AVIADORES MÁS ENTENDIDOS EN EL ENSAYO DE NUEVOS TIPOS DE AVIONES GRANDES. NADIE HA VOLADO TANTAS HORAS COMO ÉL POR REGIONES PERENNEMENTE HELADAS.- FUÉ JEFE DE LA EXPEDICIÓN QUE SOCORRIÓ A LOS EXPLORADORES AMUNDSEN Y ELLSWORTH EN 1925 Y PREPARÓ EL AVIÓN DE AMELIA EARHART PARA EL VUELO QUE, SOLA, HIZO ÉSTA DESDE NORTEAMÉRICA A IRLANDA.

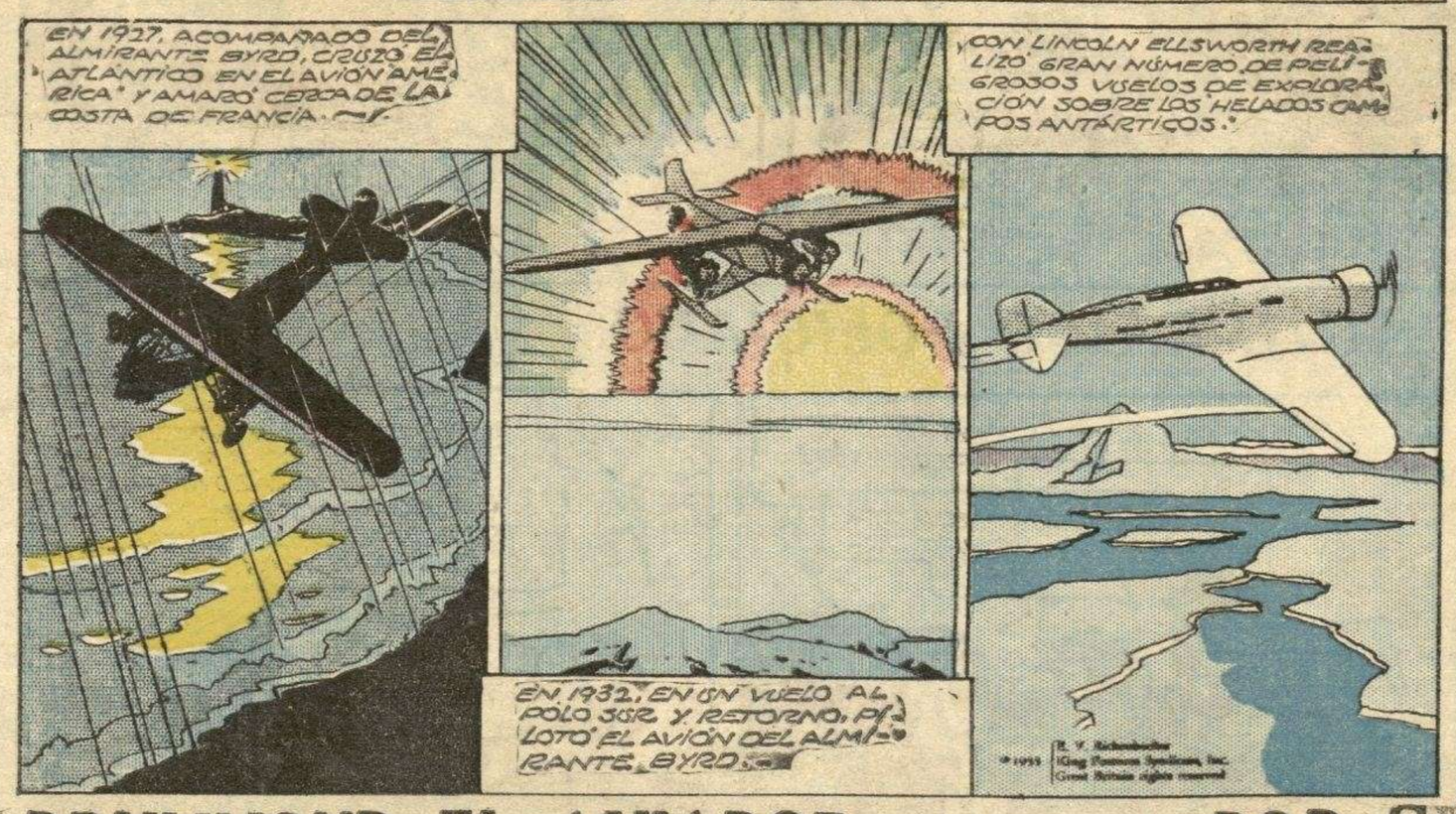

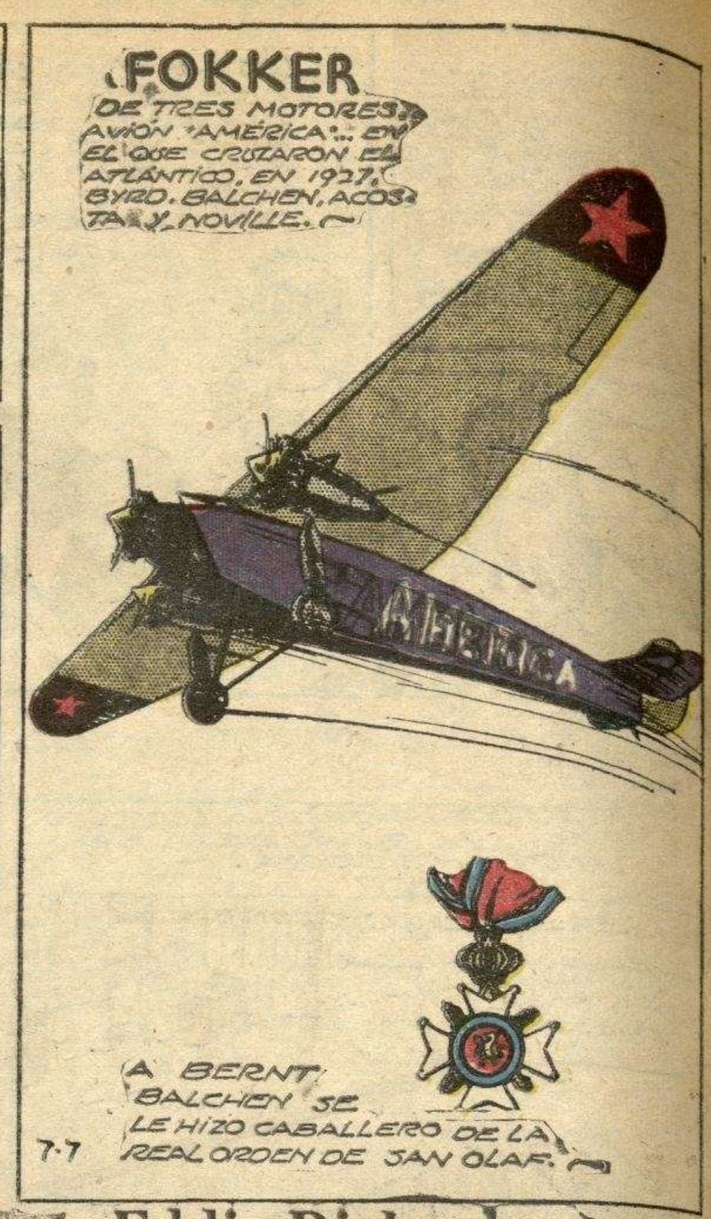

DRUMMOND EL AVIADOR POR Capt. Eddie Rickenbacker

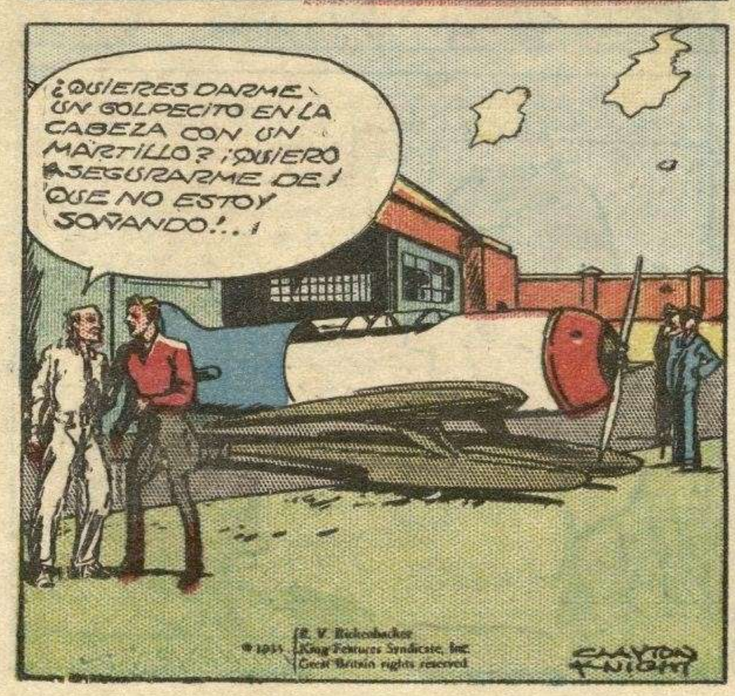

M.E.C.D. 2016