1A SECCION

El DIARIO DE LA MARINA es el periódico más antiguo de Cuba. Fué fundado en el año mil ochocientos treinta y dos.

SERVICIOS ESPECIALES DE ESPAÑA

DIARIO DE LA MARINA

SERVICIO DE ASSOCIATED PRESS. Esta queda autorizada para usar nuestro servicio y noticias de información.

HILO DIRECTO CON NUEVA YORK

1A SECCION

AÑO CIENTO TRES.—NUM. 164 ACOGIDO A LA FRANQUICIA POSTAL LA HABANA, VIERNES, 12 DE JULIO DE 1935.—SANTOS JUAN GUALBERTO, Y PAULINO Y SANTA EPIFANIA TIEMPO PARA HOY: BUENO. PRECIO: 5 CENTAVOS

CELEBRARON ANOCHE UNA IMPORTANTE CONFERENCIA EL PRESIDENTE DE LA REPUBLICA, EL JEFE DEL EJERCITO, Y DOS SECRETARIOS

(COLUMNA SEIS)

SERA RESTABLECIDA LA AUTONOMIA DE LA UNIVERSIDAD EN LO ACADEMICO Y EN LO DOCENTE

COLUMNAS

CREE LA SOCIEDAD DE LAS NACIONES QUE PODRA EVITAR LA GUERRA ENTRE ITALIA Y ABISINIA

La Cancillería Británica no cree justificada la amenaza de guerra hecha por el Duce

Esta declaración la hizo el Secretario de Relaciones Exteriores de la Gran Bretaña en medio de una intensa expectación en la Cámara de los Comunes. Otra solución

GINEBRA, julio 11. (AP).— Los funcionarios de la Liga de las Naciones, convencidos de que será necesario convocar en breve a sesión extraordinaria al Consejo de la Liga para tratar de la disputa italo-etiópica, siguen abrigando la esperanza de que el conflicto hallará solución por medio de un arbitraje.

Las revelaciones publicadas hoy por los conciliadores italo-etiópicos indican que las negociaciones para el arreglo del pleito no han terminado, a pesar de la ruptura de esta semana en Scheveningen, Holanda, donde los miembros italianos de la Comisión se negaron a discutir problemas territoriales.

La nota de conciliadores diciendo que los italianos se negaron a permitir que los agentes etiópicos discutieran si Wal Wal, donde ocurrieron los incidentes de diciembre del año pasado era territorio etiópico o italiano, concluye con la proposición de que la Comisión vuelva a reunirse el 20 de julio, a fin de que las dos naciones tengan la oportunidad de aclarar ese punto.

AUSTRIA PROPONE UNA SOLUCION AL PROBLEMA ITALO-ETIOPICO

VIENA, julio 11. (AP).—Una proposición austriaca para el arreglo de la disputa italo-etiópica, lanzada por el periódico semioficial «Reichspost», ha despertado considerable interés en los círculos diplomáticos.

El plan, que se cree ha sido publicado después de consultarlo con los centros italianos, se considera aceptable para Mussolini y, por tanto capaz de evitar las hostilidades en Africa.

El «Reichspost» propone que Francia tome la iniciativa en la Liga de las Naciones para obtener un acuerdo en el sentido de que se estudie el caso de Etiopía como problema de responsabilidades de las grandes potencias con respecto a una región atrasada, más bien que como una disputa entre Italia y Etiopía.

Sugiere que Francia sostenga que el Gobierno de Addis Abeba es incapaz de suprimir el tráfico de esclavos así como los raids en las fronteras, y que Inglaterra e Italia sean autorizadas para tomar a su cargo la pacificación y civilización de esa región.

NO ESTA JUSTIFICADA LA AMENAZA DE GUERRA DE ITALIA A ABISINIA

LONDRES, julio 11. (AP).—En medio de la mayor expectación, la Cámara de los Comunes escuchó hoy el discurso del Secretario de Relaciones Exteriores de la Gran Bretaña, Sir Manuel Hoare, acerca de la validez de las razones dadas por Italia para llevar a cabo un ataque contra Etiopía.

«Admitimos la necesidad de la expansión italiana—dijo Sir Samuel. Admitimos también la justicia de algunas de las críticas que se han hecho contra el Gobierno de Abisinia; pero ¿son las necesidades de Italia y las quejas contra el Gobierno etiópico causas suficientes para una guerra?»

Reiterando que la Gran Bretaña continuará haciendo esfuerzos en pro de la paz, el secretario de Relaciones Exteriores pidió la cooperación del Fuehrer Adolf Hitler para pacificar a la turbulenta Europa central y oriental mediante la negociación de pactos orientales y del Danubio.

Con las tribunas públicas y la diplomática llenas y los escaños totalmente ocupados, Sir Samuel Hoare pronunció hoy el discurso más importante desde que ocupa la secretaría de Relaciones Exteriores. En su magnífica oración hizo estudio de los esfuerzos británicos para solucionar las diferencias italo-etiópicas, los defendió como necesarios en vista de que la guerra afecta a los sistemas colectivos de paz y aconsejó, indirectamente, la cooperación anglo-americana.

Hablando lentamente y poniendo énfasis en sus palabras cuando entró a tratar de la grave situación africana, Sir Samuel aseguró a Italia que la Gran Bretaña comprende perfectamente sus necesidades de expansión.

«Esas necesidades y las quejas italianas contra el reino africano, sin embargo, no justifican que se recurra a la guerra, con todo lo que la guerra puede implicar para el futuro de la Liga de las Naciones y para el sistema de pactos de paz colectivos formulados desde la Guerra Mundial», dijo el secretario de Relaciones Exteriores.

Prometió que Inglaterra no abandonará «ninguna oportunidad que se le ofrezca para impedir una guerra desastrosa», si bien desmintió los rumores que han circulado referentes a que la Gran Bretaña había pedido a Francia que le ayudase a declarar un bloqueo a Italia como también desmintió que Inglaterra estuviese preparando «alguna forma aislada de coacción».

«La Gran Bretaña y el mundo entero se hallan perturbados,—dijo Sir Samuel,—«no solamente por el programa de rearmamentos alemanes, sino también por ciertos otros fenomenos de la Alemania moderna».

«Sin embargo, la Gran Bretaña ha suscrito recientemente un pacto naval anglo-alemán, por entender que constituía un importante paso hacia la paz». Demasiadas oportunidades para el desarme se han dejado pasar durante los últimos quince años, dijo. y la Gran Bretaña aprovechó una oportunidad para eliminar la competencia naval, una de las principales causas de la hostilidad entre las dos naciones antes de la guerra.

Manifestando que la limitación de la armada alemana da a Francia un 43 por ciento de superioridad sobre Alemania, contra el treinta por ciento de inferioridad en que se hallaba antes de la guerra mundial, abogó porque los franceses den mayores muestras de tolerancia.

El secretario de Relaciones Exteriores desmintió las noticias sin fundamento que publica la prensa italiana, poniendo en duda los esfuerzos pacifistas de Inglaterra y asegurando que lo único que mueve a Inglaterra son sus intereses en las colonias británicas próximas a Abisinia.

A riesgo de críticas, dijo Sir Samuel a los legisladores, la Gran Bretaña hizo proposiciones para evitar una guerra italo-etiópica, que, no importa como termine, afectará inevitablemente a la Liga de las Naciones y acaso haga reaparecer el antiguo sistema de alianzas con su consiguiente intriga e inquietud.

WASHINGTON, julio 11. (AP.).—Profundamente preocupado por la amenaza de hostilidades en el Africa, el Secretario Hull indicó hoy, que es deseo de este Gobierno contribuir a la paz del mundo y evitar la guerra entre Italia y Etiopía.

El interés americano en la crisis italo-etiópica se puso de relieve después de la Conferencia celebrada ayer, con Augusto Rosso, Embajador italiano, cuando Sir Ronald Lindsay, Embajador británico, y André de Laboulave, Embajador francés, fueron llamados por el Departamento de Estado para tratar de ese asunto.

Hull dijo que había invitado a Lindsay y a Laboulaye al Departamento para que le facilitaran los informes que tuvieran acerca de la crisis italo-etiópica en general, y, también, sobre las proposiciones de Londres para una Conferencia entre la Gran Bretaña, Francia e Italia destinada a solucionar la dificultad sin la necesidad de una guerra.

La Gran Bretaña y Francia son signatarias del Pacto de paz Kellogg-Brind y, también, son miembros con Italia del Tratado de 1906 abrogado desde entonces, que establecía divididas esferas de influencia entre las tres naciones en Abisinia.

SE CELEBRARA UN SOLO CONSEJO A LA SEMANA. HAN SIDO SEÑALADOS LOS JUEVES

El doctor Agustín Acosta, Secretario de la Presidencia, manifestó ayer a los repórters que a partir de la semana próxima y con motivo de la estación veraniega, se celebrará un solo Consejo semanal.

Para esas reuniones han sido señalados los jueves.

Pospuesta la excursión del Cnel. Batista

Se efectuará en la semana entrante. No coincidirá así con ninguna fiesta política

EL Secretario de Justicia doctor Andrés Domingo, manifestó anoche a los repórters palatinos, haberse suspendido el viaje a Santiago de Cuba que debía verificarse hoy por el Jefe del Ejército Constitucional coronel Batista y los Secretarios de Gobernación doctor Maximiliano Smith, de Educación doctor Anaya Murillo y de Justicia doctor Andrés Domingo.

En esta excursión el coronel Batista será homenajeado por el Ministro de Justicia.

La transferencia del viaje para la semana próxima se debe, según informes, al deseo de los excursionistas de que aquél no coincida con el de un grupo de políticos que se dispone a salir de hoy a mañana desde esta ciudad hacia Oriente para concurrir a una fiesta.

24 muertos por un terremoto en Shizuoka, Japón

A toda velocidad ha salido un destroyer con auxilios y medicinas para esa zona

TOKIO, julio 11. (AP).—Un destroyer naval salió esta noche a gran velocidad con medicinas y auxilios para el área de Shizuoga donde un violento temblor de tierra destruyó trescientos edificios, dando muerte a veinticuatro personas e hiriendo a otras cincuenta y ocho..

Azotando al rico distrito situado a cien millas al suroeste de esta capital que anualmente embarca millones de dólares de te y frutas a los Estados Unidos, los temblores de tierra causaron grandes daños en las ciudades de Shizuoka con 136.000 habitantes y Shimizu, con 56.000.

La policía da cuenta de que 117 edificios se han convertido enteramente en ruinas en las dos poblaciones y que 520 se hallan parcialmente destruidos. La mayoría de las victimas ocurrieron al derrumbarse las paredes de las fábricas en que trabajaban centenares de muchachas y mujeres.

El departamento de marina despachó el destroyer «Akizake» desde la base naval de Yokosuka con dirección a Shimizu.

El terremoto también se dejó sentir en Tokío, pero no causó daños. Hamamatzu sintió fuertes sacudidas pero las noticias que se han recibido hablan ligeros daños. El epicentro parece haber estado en el valle del río Oi al oeste de Shizuoka.

Los incendios que se registraron después de los terremotos fueron rápidamente dominados. Las comunicaciones han quedado parcialmente restablecidas.

PALABRAS DEL TENIENTE CORONEL BENITEZ

El teniente coronel Benítez habló ayer con los repórters sobre la labor que lleva a cabo el Secretario de Obras Públicas, ingeniero Enrique Ruiz Williams, de provecho para Cuba, en general, y para Pinar del Río, en particular.

YA ESTAN EN VIGOR LOS PRECEPTOS DE LA CONSTITUCION QUE AMPARAN A LOS FUNCIONARIOS DEL PODER JUDICIAL

Pombo se prepara para salir mañana de Paramaribo, rumbo a Puerto España, en Trinidad

PARAMARIBO, Guayana Holandesa, julio 11. (SP)—El aviador español Juan Ignacio Pombo, que llegó ayer a esta ciudad procedente de Marajó, en el Amazonas, está siendo agasajado por las autoridades locales. El Gobernador de la Colonia, Kloester, le ha ofrecido toda clase de recursos.

El aviador aguarda instrucciones del Ministerio de Estado de Madrid en cuanto a la misión que ejecutará en Venezuela, Colombia y Panamá.

PUERTO ESPAÑA, Trinidad, julio 12, (AP.)—Informes recibidos en este puerto acusan que el aviador español Juan Ignacio Pombo está preparado para levantar el vuelo mañana de Paramaribo, rumbo a Puerto España.

El vuelo que le espera es de 500 millas a lo largo de la costa Sur-americana.

No puede ser removido ningún funcionario sin intervención del Supremo

A las doce de la noche anterior quedó vencido el plazo de 30 días por el que quedaron en suspenso los preceptos constitucionales que ofrecen amparo al Poder Judicial

A partir de hoy han quedado, nuevamente, en vigor los preceptos de la Constitución que amparan a los funcionarios, auxiliares y subalternos del Poder Judicial, por haber vencido ,a las doce de la noche, el plazo de treinta días por el que quedaron en suspenso dichos preceptos, suspensión que se informa en la disposición general novena de dicha ley fundamental.

En lo adelante, pues, continúan en vigor el apartado quinto del artículo 84 y el artículo 88 de la Constitución, que dicen así: «Los nombramientos, ascensos, traslados y separaciones se harán por la Sala de Gobierno del Tribunal Supremo y dos Magistrados del propio Tribunal que se turnarán anualmente, debiendo tenerse en cuenta la antigüedad, capacidad y méritos del que se designe»; «ningún funcionario del orden judicial podrá ser suspendido ni separado de su destino o empleo, sino por razón de delito u otra causa grave, debidamente acreditada y siempre con su audiencia; tampoco podrá ser trasladado sin su consentimiento a no ser por motivo evidente de conveniencia pública».

La última designación hecha en el Poder Judicial fué la de nuestro compañero en el periodismo señor Benito Alonso Artigas, ascendido a Archivero para los asuntos contencioso-administrativos y de leyes especiales de la Audiencia habanera, con categoría y dotación de Oficial de Sala, cargo de nueva creación.

ESCENAS DE LA INVASION DE LAS AGUAS EN EL ESTADO DE N. YORK, TOMADAS DESDE UN AVION

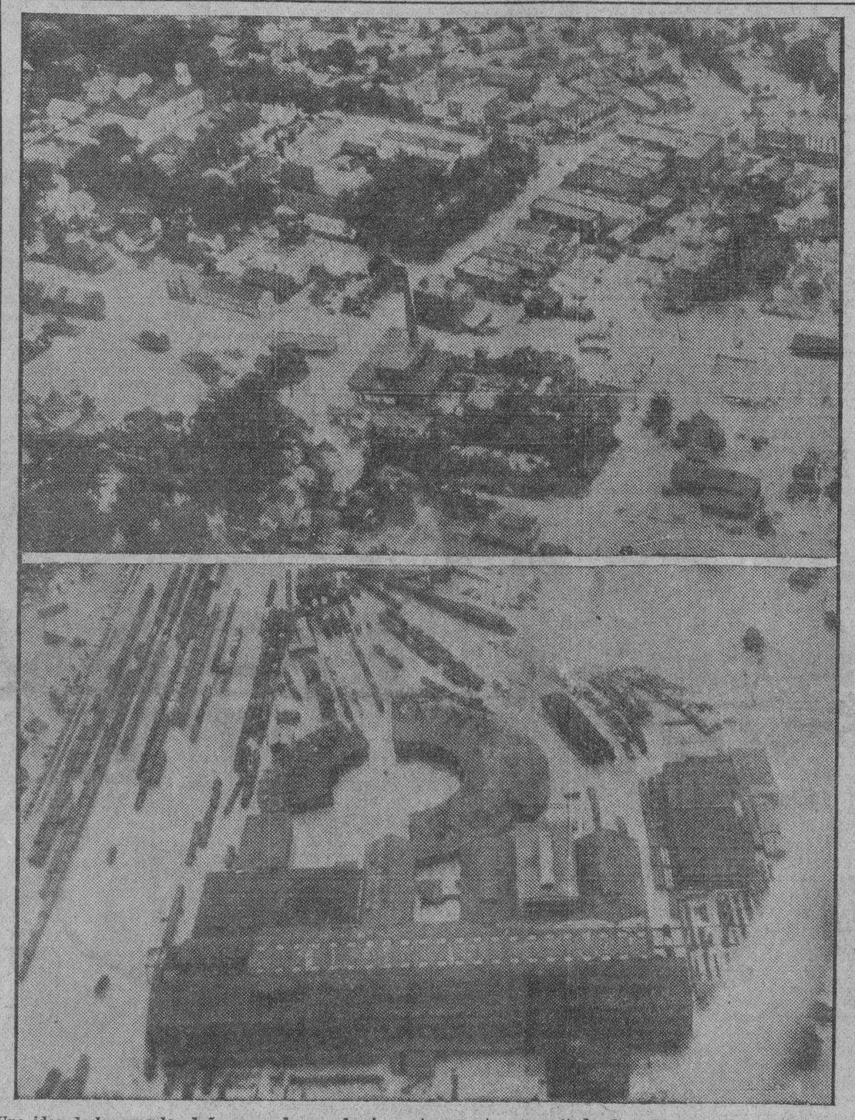

Una idea de los grandes daños causados por las inundaciones que no hace aún mucho tiempo azotaron al Estados de New York, y de las que nos ocupamos ayer, la da estas fotos tomadas desde un avión. En la parte superior vemos la villa de Canisteo, al sur de Hornell, que estuvo sepultada durante dos días; y en la inferior, como quedó un edificio del ferrocarril de Erie, en Hornell, en cuyo interior, como en los demás de esa empresa, se guardaban locomotoras cuando las aguas se desbordaron.

Estudiarán los Secretarios en la semana entrante el retorno a la normalidad universitaria

El proyecto que tratará del establecimiento de la autonomía autorizará al Gobierno para intervenir en ese centro cada vez que las circunstancias lo indiquen

NOTICIAS recogidas en Palacio, anoche a última hora, informan que en la próxima semana será presentado al Consejo de Secretarios un proyecto de ley relativo al restablecimiento de la normalidad universitaria; medida que el Gobierno se dispone llevar a la práctica a la mayor brevedad.

A fin de estudiar un plan sobre el caso aludido y redactar una fórmula que permita llevarlo a cabo, se reunieron ayer tarde en uno de los salones del Capitolio los Secretarios de Educación, doctor Anaya Murillo; de Justicia, doctor Andrés Domingo Morales del Castillo, y de Agricultura, ingeniero Carlos Rionda.

El proyecto que va a ser sometido a la consideración del Consejo, y que fué acordado en principio por los reunidos, restablece la autonomía universitaria en lo que se refiere a la organización interior del Alma Máter, esto es, en lo académico y docente.

En lo administrativo dependerá del Estado, reservándose el Gobierno el derecho de intervenir en dicho Centro cuando las circunstancias lo aconsejen.

Determina el proyecto que la Universidad queda en manos de los profesores, los cuales se encargarán de su reorganización y reapertura, aceptándose la posibilidad de que en enero se abra el curso en el Alma Máter.

El proyecto en cuestión especifica la prohibición de los Consejos Universitarios en que tomen parte los estudiantes, ya que se quiere evitar que estos intervengan en las determinaciones del Claustro y en cuanto se contrae a planes de estudios, exámenes, designación de profesores; en suma en la parte docente y académica.

En la ley que nos ocupa se reconoce el status actual del profesorado titular, el cual continuará desempeñando sus cargos.

Respecto de los profesores nombrados por decreto, serán declarados en suspenso a fin de sacar a concurso las cátedras que desempeñan.

La fórmula de autonomía adoptada—manifestó el Secretario de Justicia a los repórters—en nada infringe el precepto constitucional que se relaciona con el asunto.

UNA COMISION DE DOCE PROFESORES PARA LA ESTRUCTURACION

Hasta ahora el proyecto es encargar de la estructuración de la nueva Universidad a una comisión integrada por doce profesores, seleccionados por el Rector y nombrados por el doctor Leonardo Anaya Murillo, Secretario de Educación Pública.

LA ACCION DE PERALEJO

MAÑANA hace cuarenta años que se libró, en el camino de Veguitas a Bayamo, la acción de Peralejo. En la sabana hasta entonces anónima, perdida entre El Dátil y Barranca, no se decidió de la suerte de un pueblo, pero demostró de una manera concluyente que Cuba sería libre—por el ímpetu de sus fieros machete-

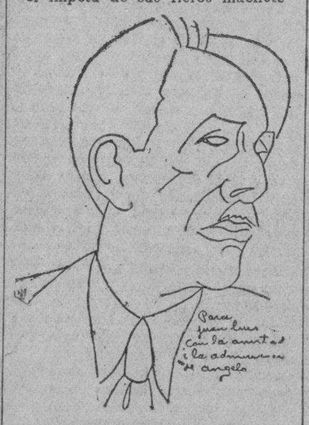

Juan Luis Martín, (por Angelo).

ros, por el coraje con que pelearon los hombres de Maceo. El adversario era digno de aquellos héroes. Si España perdió a un Santocildes y un Sotomayor, las huestes cubanas contaron entre sus bajas al bravo Goulet y al hermano de Guillermón Moncada.

DIARIO DE LA MARINA, en ocasión del cuadragésimo aniversario de esta acción, publicará un trabajo sereno, puramente histórico, en que se pesarán los hechos en su proyección política y militar, con un comentario crítico sobre los aspectos tácticos de la acción, por nuestro compañero Juan Luis Martín. Este ensayo está dividido en cuatro capítulos, titulados: I, La Oposición a Martínez Campos; II, Maceo y Martínez Campos; III, La acción del Camino de Solís y IV, La significación de Peralejo en su tiempo.

A modo de síntesis del artículo, su autor ha hecho ejecutar un croquis de la acción en que se describe gráficamente el combate.

Lea AVANCE todas las tardes. Dirigido por José I. Rivero.

Larga reunión en la finca del Presidente

Asistieron a ella el Coronel Batista y los Secretarios Beruff Mendieta y del Po

Cerca de las dos de esta madrugada, regresó a Palacio el señor Presidente de la República, quien había permanecido hasta la una y media, en su finca de Hoyo Colorado, conferenciando con el coronel Batista, Jefe del Ejército Constitucional, y los señores: doctor Antonio Beruf, Secretario de Comercio y Justo Luis del Pozo, Jefe del Partido «Unión Nacionalista». La entrevista comenzó en las primeras horas de la noche, y giró sobre política en general en relación con las próximas elecciones. De lo tratado entre el Presidente y dichas personas, se guarda la mayor reserva.

Aportó Alberto Inclán a la Convención Médica detalles de notables trabajos suyos

A BORDO DEL «QUEEN OF BERMUDA», julio 11. (AP).—Ante la Asociación Médica Pan Americana, que se encuentra celebrando su congreso anual en este buque, el Dr. Alberto Inclán y Costa, electo Presidente de esa entidad, enunció los resultados alcanzados por la trasplantación de huesos de una pierna a otra, con el fin de corregir defectos ocasionados por enfermedad.

El doctor Inclán ofreció importantísimos datos sobre los experimentos que en el campo de la osteología ha realizado, con los resultados más brillantes, que le han conquistado un nombre entre los grandes médicos del Continente.

Esta tarde, los médicos celebraron las ceremonias y festejos acostumbrados cuando se cruza la línea equinoccial.

OFICIALES DE LA MARINA DE GUERRA DE LOS EE. UU. VISITARON AL CORONEL BATISTA

Con el Jefe del Ejército comieron ayer tarde el almirante Freeman y el comandante Freeman, ambos de la Armada de los Estados Unidos, asistiendo, también, los capitanes Cernadas, de la Marina de Guerra Constitucional y Belisario Hernández, del Ejército, ambos Ayudantes del coronel Batista.

DECIMA RELACION

de contribuyentes a la adquisición de camas para las huerfanitas del Asilo San Vicente de Paúl.

	Camas
Una devota de San Antonio	1
Una devota de San Vicente	1
Sra. de Suárez	1
Sra. de Gutiérrez	1
Los niños Marta y Raoul Nodarse	$20.00
Una devota de San Vicente	2.00
Un desconocido por mediación del DIARIO DE LA MARINA	1.00

En agosto serán repuestos los profesores de Comercio que no hicieron labor de perturbación

Los Superintendentes preparan las nóminas de las Normales. Se ordena el pago al personal que cuida de los planteles clausurados. Cedidos tres locales para Juntas Electorales

De acuerdo con los informes que obtuvimos ayer en la Secretaría de Educación Pública, para el día primero de agosto es probable que ya se encuentren repuestos en sus cargos los profesores de las Escuelas Profesionales de Comercio.

Para esa fecha se tiene entendido que ya el Secretario de Educación, doctor Anaya Murillo, tendrá estudiados todos los informes que ha solicitado del personal docente, tanto en el aspecto de la perturbación como en el de la capacidad, a fin de proponer al Presidente la reincorporación a sus cargos de todos aquellos profesores de dichos planteles que realmente lo merezcan.

Los Superintendentes preparan las nóminas de las Normales

La Secretaría de Educación ha enviado una circular a los Superintendentes escolares de Santa Clara, Matanzas, Camagüey y Oriente encargándolos de la preparación de las nóminas de las Escuelas Normales de sus respectivas provincias, las que deberán ser certificadas por los Secretarios con los antecedentes facilitados por los inspectores delegados de la Secretaría en dichas escuelas.

Ordenado el pago del personal que cuida los planteles clausurados

Por resolución del Secretario de Educación, dictada e nel día de ayer, se dispone el pago del mes pasado al personal que se encuentra encargado de cuidar de los institutos, Escuelas de Artes y Oficios, de Comercio, etc.

Se hará de un momento a otro.

Cede Educación tres locales.

Hasta el inicio del nuevo curso escolar ha cedido la Secretaría de Educación, a instancia del Tribunal Superior Electoral, los locales en que se encuentran las escuelas públicas 21 y 53 y la Escuela Normal de Kindergarten para Juntas Municipales Electorales.

Se prepara el salón para la fiesta de entrega de premios

La doctora Dulce María Borrero, Directora de Cultura, se encuentra laborando activamente en la preparación de los salones del Colegio de Arquitectos en que se habrán de conservar por ahora las obras premiadas en el Concurso nacional de Pintura y Escultura.

En dichos salones se efectuará la distribución de dichos premios y los correspondientes al Concurso periodístico.

Probablemente tenga lugar para la entrante semana.

El Rotograbado de hoy

UN extravío, justificable por la festinación con que se ha de entregar la información gráfica de última hora, ha dado lugar a que en el número de Rotograbado correspondiente al día de hoy aparezca una fotografía sin la correspondiente explicación o pie de grabado.

En ella aparece el general Enrique Loynaz del Castillo, Ministro de Cuba en Santo Domingo, cuando visitó la redacción del DIARIO en compañía de su hermano Oscar y del señor Pedro P. Smith.

Fueron atendidos por los señores Ignacio Rivero y José Ignacio Solís, estimados compañeros nuestros.

El general Loynaz del Castillo acaba de llegar de Santo Domingo, de donde trajo a nuestras playas los restos de su ilustre padre.

Esperamos dejar justificada la deficiencia.

APLAZADAS LAS REGATAS DE VARADERO

CARDENAS, julio 11.—En entrevista sostenida hoy por el Secretario de Gobernación, Dr. Smith, con el Alcalde municipal, el primero le declaró que el Gobierno se disponía a posponer las Regatas Nacionales de Varadero para el domingo 4 de agosto, a fin de que estén más adelantadas las obras de la carretera de Cárdenas a Varadero.— GONZALEZ BACALLAO, Corresponsal.

SUMARIO DE ESTA EDICION

	Páginas:
Anuncios Clasificados	18-19-20-21
Audiencia	11
Asociación de Detallistas	11
Cámara de Comercio	11
Cables	22
Cables de España	13
Cartel del Día. (Teatros y Cines)	6
Católica. (Cultos para mañana e información general)	19
Columna Editorial	3
Comunicaciones	11
Consejo de Estado	3
Crónica Habanera	5-7-9
Crucigramas	4
Defunciones	5
Escenario y Pantalla. (Crítica)	6
Estado del Tiempo	4
Gacetillas	6-8
Guanabacoa al Día	7
Habaneras	4
Hacienda	2-3
Matanceras	4
Municipio	7
Noticias de los Juzgados de Primera Instancia.—(Vida Civil)	8
Obras Públicas	10
Palacio	7
Política	17
Puerto	11
Propiedad Urbana	—2
Sanidad	10
Secretaría de Comercio	18
Secretaría del Trabajo	5
Sociedades Españolas	8
Sports	14-15
Telegramas del Interior	18
Tribunales	2
Viboreñas	5
LECTURAS:	
Actualidad Internacional	22
Al Margen de la Historia. «Ni Quito ni Pongo Rey»...	4
A Través de la Vida. (Por Héctor de Saavedra)	4
Burla Burlando. (Por M. Alvarez Marrón)	10
Bromas y Veras. (Por Joaquín Aristigueta)	10
Cartas al Director	3
Crematística. (Por L. V. Abad)	10
De Día en Día. (Por Tartarín de Tarascón)	10
La Personería en los Juicios Verbales. (Por Ricardo Granda)	8
La Revisión Constitucional. (Por León Ichaso)	13
Mientras la Vida Pasa... (Por Willy de Blanck)	10
Niños que Rien. (Por Mercedes Valero de Cabal)	13
Temario Comercial. (Por Diego Bonda)	16
Vida Mundial. (Por Tiburcio Castañeda)	22

IMPORTANTES VENTAS DE AZUCARES DE P. RICO Y FILIPINAS EN NUEVA YORK

NUEVA YORK, julio 11. AP. Farr and Company, en el informe dado hoy a la publicidad en relación con las operaciones en azúcares crudos, declaran que se han vendido 4.000 toneladas de azúcar de Filipinas y 4.000 de Puerto Rico, para embarque en septiembre, a 3.30 c. i. f., además de hacerse ofrecimientos a tipos elevados, para entrega inmediata.

El mercado, generalmente hablando, continúa manteniendo un tono de nerviosidad. Tanto los compradores como los vendedores, mantienen la actitud de «vigilante espera.»

Rubén Infante fué macheteado por un mayoral

Es hijo del ex-congresista Armando Infante. El agresor fué detenido por el Ejército

HOLGUIN, julio 11. DIARIO, Habana.—De la finca «Güirabo», de este término, fué conducido a este pueblo el joven Rubén Infante Castañeda, condueño de dicha finca, el cual presenta graves heridas de machete en la cabeza y mano derecha, que le produjo el mayoral de la misma, nombrado Máximo Díaz Muñoz.

El herido es hijo del ex representante a la Cámara, Armando Infante Maldonado, quien goza de merecidos prestigios.

El mayoral a que hago referencia fué detenido poco después de cometer el hecho.—López Santa Eulalia, corresponsal viajero.

M.C.D. 2016

SE ESPERA QUE MANANA SEA DICTADA SENTENCIA EN EL PROCESO POR EL SECUESTRO DE S. MIGUEL

DIARIO DE LA MARINA

Fundado en 1832
Dirigido hasta 1919 por D. Nicolás Rivero y Muñiz.
OFICINAS: HABANA, PRADO 103.—NEW YORK. Joshúa B. Powers Inc. 220 E. 42nd. St.

Editado por la Cía. DIARIO DE LA MARINA (S. A.) cuyo programa consiste en la defensa de los intereses generales y permanentes de la Nación cubana, de los especiales de la Colonia española establecida en la misma y de la unión y armonía entre los diversos elementos que conviven en el país». Art. 1º de los Estatutos.

Teléfonos del Diario

Dirección	M_3577
Administración	M_7511
Suscripciones	M_7911
Quejas	M_7911
Clasificados	A_3333
Jefe Redacción	A_3205
Redacción	M_7913
Sports	M_7912
Ag Guanabacoa	XO_1584

PRECIOS DE SUSCRIPCION AL «DIARIO DE LA MARINA»

Habana y Provincias	
Mes	$ 1.20
Trimestre	3.25
Semestre	6.25
Año	12.00
Extranjero	
Trimestre	$ 4.25
Semestre	8.00
Año	15.00
Edición Dominical (Para el extranjero solamente)	
Semestre	$ 3.00
Año	5.00

FALSIFICABAN LAS CARTAS DE PAGO DEL 1½

En la Zona Fiscal de Victoria de las Tunas se ha descubierto un importante fraude tributario

Se investiga la propiedad de una finca que se supone usurpada al Estado. Pensiones civiles anuladas por el Tribunal Supremo. Plazo para desalojar el Banco Comercial

Ha tenido conocimiento en el día de ayer el Subsecretario de Hacienda, Dr. Ponce, de que en la Zona Fiscal de Victoria de las Tunas, se había cometido un fraude ascendente a más de tres mil pesos, consistente en falsificación de cartas de pago del impuesto del Uno y Medio por ciento.

Para investigar esos hechos y depurar responsabilidades, el Dr. Ponce ha designado juez especial al letrado de dicha Secretaría, Dr. Jesús Lazcano, quien ya se ha puesto en camino para dicha ciudad, donde se propone actuar inmediatamente.

LAS NUEVAS ESTADISTICAS

La nueva Dirección General de Estadísticas, que en estos días quedarán instaladas definitivamente sus oficinas en el segundo piso del edificio de la Secretaría de Hacienda, en las calles de Obispo y Cuba, se propone inmediatamente emprender sus trabajos, entre ellos el de aportar los datos del comercio extranjero directamente de las Hojas de Aduanas, a cuyo efecto aportarán sus conocimientos los negociados de Estadísticas que en cada aduana de la República existen y los que cooperarán con la Dirección General al fin que se propone entre otras muchas cosas que tiene el propósito de implantar.

OTRA PROPIEDAD QUE INVESTIGA EL ESTADO

La loma del Grillo, situada en el término municipal de Madruga, será objeto por parte del Estado de una investigación sobre el derecho de su propiedad y a cuyo efecto se propone reivindicar sus derechos aportando los títulos de propiedad al fiscal del Tribunal Supremo, para que éste a su vez los traspase al fiscal de partido de Güines, para que realice las investigaciones pertinentes. Los títulos le dominio los poseen las secretarías de Agricultura y Hacienda.

EL DIRECTOR DE LA RENTA

Ayer partió nuevamente para Santiago de Cuba el Director de la Renta de Lotería, doctor Aldalberto Ramírez Salas. Se propone el doctor Ramírez Salas unirse a la comitiva que acompaña al coronel Batista por tierras de Oriente, para regresar a la capital el miércoles de la semana entrante para presidir el sorteo de la Lotería Nacional.

DOS PENSIONES ANULADAS POR EL SUPREMO

El Tribunal Supremo, resolviendo recursos presentados por el presidente de la Federación Nacional de Jubilados y Pensionados del Retiro Civil, acaba de dejar sin efecto dos jubilaciones decretadas: una por la Audiencia de la Habana y la otra por la Audiencia de Santa Clara. La primera a favor de la señora Elisa Carral. La causante por fallecimiento fuera del cargo que desempeñaba y además no había prestado servicios veinte años por lo menos.

La otra nulidad es contra el señor Blas Augusto Rodríguez Gómez por haberse acreditado tiempo de servicios para jubilarse el que empleó como concejal del Ayuntamiento de Santa Clara, sin derecho a ello, puesto que los concejales no devengaban sueldos en las fechas que se le acreditó y por otra parte se le da tiempo también como empleado, el que ocupó como jornalero. Esta pensión era de 1,800 pesos.

ERA GUERRILLERO

También el presidente de la Federación, señor Camilo García Sierra, ha recurrido contra el auto de la Audiencia de Santa Clara que le concedió jubilación a Ciriaco Severino Gamio, como auxiliar de la revolución libertadora y los veteranos de Lajas y Cienfuegos, siendo todo lo contrario, pues se le acusa de haber sido allí factor militar de importancia para el Ejército español que utilizó en muchas ocasiones sus servicios.

CONTRA EL EXREPRESENTANTE LEONARD

Por último el señor García Sierra, como presidente de la Federación de Empleados Jubilados, ha interpuesto alzada ante el Tribunal Supremo contra la resolución de la Audiencia de Santa Clara que le considera tiempo de servicios contándoselos doble para el expediente de jubilación al ex-representante Leonard, por no aparecer como tal sub-prefecto de la revolución en los archivos del Ejército Libertador, pidiendo la nulidad de la referida pensión.

LOS FONDOS DEL RETIRO CIVIL

La Federación Nacional de Jubilados y Pensionados del Retiro Civil, por su presidente, ha dirigido escrito al Secretario de Hacienda interesando conocer el saldo de los presupuestos desde el establecimiento de la Ley del Servicio Civil.

Expone en dicho escrito que al liquidar el presupuesto de 1930-1931 había un saldo favorable al retiro ascendente a la suma de 383.000, y que era de suponer que los de los años 1931-32, 1932-33, 1933-34, no mencionando el de 1934-35 porque los sobrantes de personal ya se habían suprimido. Calcula un sobrante de 1.400.000 pesos, más los años anteriores al 1929 que pudiera resultar alrededor de 1.000.000 de pesos. Estima que los jubilados son acreedores del Estado por 2.400.000 precisamente lo que importarían los 19 meses de atrasos que tienen en sus pagos y cuya liquidación reitera.

Ayer, una comisión de jubilados presidida por el Sr. García Sierra, se entrevistó con el Secretario de Hacienda, Dr. Smith, interesando ciertos beneficios entre ellos, los que anteriormente apuntamos y los cuales se propone estudiar el doctor Smith, después que regrese de su viaje a Oriente.

QUINCE DIAS PARA SU DESALOJO

Por la Secretaría de Hacienda se ha dirigido escrito al Banco Comercial de Cuba para que en el término de quince días desaloje todos los departamentos del edificio que ocupa, y en el cual se trasladará la Dirección General de Rentas e Impuestos.

La orden de desalojo está tramitada por el doctor Antonio Martínez y Pérez Abreu, letrado de la Sección de Bienes del Estado, y comprende los locales del Banco y oficinas particulares hasta el quinto piso.

También se ha pedido por el Subsecretario, doctor Ponce, una relación de ingresos que se han venido obteniendo por rentas de locales alquilados en el edificio del citado Banco después de haber obtenido el Estado la propiedad de dicho inmueble.

LOS INGRESOS

Según los datos de la Dirección General de Contabilidad los ingresos del Estado el día 10 de los corrientes alcanzaron la suma de 479 mil 096 pesos 43 centavos. Y en lo que va de año fiscal, es decir desde el día primero de julio al día 10, lo recaudado asciende a 2.052,561 pesos con 45 centavos.

PRESO UN JOVEN EN EL MOMENTO DE DEPOSITAR EN UN BANCO TRES BILLETES DE LOS DE FALLA BONET

Acababa de llegar de México, en donde dice que los recibió en pago de unas negociaciones

Agentes de la Sección de Investigaciones de la Policía Nacional, arrestaron ayer al joven Felipe Prensa Martínez, que momentos antes había desembarcado del vapor «Manuel Arnús».

La detención se efectuó cuando el joven Martínez depositaba en las oficinas del National City Bank, siete billetes de a cien pesos de la serie contramarcada que se abonó por el rescate del señor Falla Bonet.

Presentado el detenido ante el doctor Mendizábal, que conoce del proceso por el secuestro del señor Falla Bonet, declaró que había llegado ayer de tránsito a esta capital y al efectuar el depósito del dinero en la oficina central de la expresada institución bancaria, fué arrestado por la policía.

Agregó que con respecto al dinero que le había sido ocupado y objeto de su detención, lo había recibido en México en pago de unas negociaciones que había efectuado, ignorando cuanto tuviera relación con el hecho que se investiga.

El detenido fué enviado al vivac por todo el tiempo que señala la Ley, ordenándose por el Juzgado Especial, se investigue debidamente cuanto tenga relación con la ocupación del dinero y arresto de dicho individuo.

FALLECIMIENTO DE UN SUICIDA

En la Sala Alpízar del Hospital Calixto García, falleció ayer Pedro Campos Báez, vecino de Ensenada número 16, a consecuencia de la tremenda herida que con una navaja se produjo en el estómago con ánimo de suicidarse, hecho que realizó en ocasión de encontrarse arrestado en el calabozo de la Segunda Estación. El cadáver fué entregado a sus familiares.

ARROLLADO POR UNA MOTOCICLETA

En el Tercer Centro de Socorro fué asistido de lesiones de carácter grave diseminadas por el cuerpo, Eduardo Marín Curbelo, de 53 años de edad y vecino de Colón 28, que le produjo al arrollarlo un individuo que montaba una motocicleta cuando transitaba por la esquina de Real y Gravina, en Puentes Grandes, y se dió a la fuga.

PIDE MASPONS JUSTICIA PARA SU ACTUACION

Hace valer sus derechos y sus claros timbres de patriota y de buen cubano

La reciente reorganización de la Secretaría de Hacienda en cuatro Direcciones Generales, ha hecho que se suprima la Comisión de Información de Valores Adeudables, de la que fué Presidente el señor Juan Maspóns Franco, que ocupaba el cargo de Jefe Superior.

Juan Maspons

El señor Maspóns fué uno de los primeros que se lanzaron a la lucha armada en la Guerra de Independencia, teniendo la suerte mientras desempeñaba una comisión delicadísima del General Rabí, de encontrar en Vella Bellanca, a 18 leguas al N.E. de Santiago de Cuba, al General Antonio Maceo, a quien iba a proteger contra la tenaz persecución de que era objeto desde su desembarco en Duaba, el día 1o. de abril de 1895. Desde ese momento el General Maceo lo distinguió, nombrándolo su ayudante de campo, con la orden de organizar su primer Estado Mayor. Con él asistió a la famosa campaña de Oriente, tomando parte en los combates de Jobito, Peralejo, Sao del Indio y demás operaciones guerreras hasta la Invasión de la Isla, que terminó en la provincia vueltabajera.

Fué fundador del periódico «La República», dirigiéndolo por orden del Consejo de Gobierno, cuya secretaría desempeñaba el doctor Santiago García Cañizares.

Cuando la intervención fué destinado a la columna del General González Clavel, ocupando la vanguardia de las tropas americanas de desembarco y asistió a los ataques de Siboney, Las Guásimas y a la toma del Caney.

Terminada la Guerra de Independencia, fué llamado por el Secretario de Instrucción Pública, señor Eduardo Yero Buduen, encontrándose en Matanzas dirigiendo «La Vanguardia», para ocupar el cargo de Inspector General de Escuelas. Después fué nombrado por el doctor Leopoldo Cancio, Inspector Pedagógico de Oriente, y, más tarde, ocupó un escaño en la Cámara de Representantes.

Desempeñó el cargo de Administrador de la Aduana de Santiago de Cuba y en el Gobierno del General Gómez fué nombrado Subdirector General de Comunicaciones, pasando más tarde a desempeñar el cargo de Jefe de la Sección de Orden Público y Corrección a las órdenes del doctor Laredo Brú, siendo éste Secretario de Gobernación.

Después fué llamado por el coronel Manuel Despaigne para ocupar el cargo de Inspector General de los Impuestos del Empréstito de los 35 millones.

Al organizarse la Comisión Económica que presidió don Rafael Montoro, fué nombrado Jefe del Despacho de la misma, cargo que todavía desempeña sin retribución alguna.

Por último fué nombrado Presidente de la Comisión de Información de Valores Adeudables, cargo que, como decimos al principio, ha desaparecido al crearse la Dirección General de Estadísticas.

Con ese motivo, el señor Juan Maspóns, haciendo valer sus derechos como libertador y como hombre de gobierno, ha interesado del Secretario de Hacienda, doctor Smith, equidad y justicia para que se le restituya en un cargo similar al de Jefe Superior que venía desempeñando, puesto que existen otros similares en la referida Dirección General de Estadísticas.

Hubo algunas notas de interés en la sesión de ayer.-Prestaron declaración numerosos testigos

El Tribunal se propone poner de su parte todo lo que sea necesario para que el juicio quede hoy mismo listo para sentencia. Acusados cuya situación ha mejorado mucho

Todas las probabilidades son de que mañana, sábado, quede concluso para fallo el juicio del proceso por el secuestro del señor Antonio San Miguel Segalá, y por consiguiente, que mañana, también, se conozca el fallo del tribunal. Hay propósito de que hoy terminen las pruebas y de que comiencen los informes, el del Fiscal el primero, pasándose, acto continuo, al de los defensores, todo ello de conformidad con lo dicho por nosotros ayer.

A juicio del representante del Ministerio Público, las pruebas que se han practicado son suficientes para que los juzgadores hayan llegado a criterio definido y bien puede ocurrir que renuncie el resto de los testigos que faltan por deponer, propuestos por él y también lo hagan algunos de los defensores.

La sesión de ayer, octava de este juicio oral, se desarrolló con la declaración de los siguientes testigos:

Gumersindo Sáez, Subinspector de la Policía Judicial; intervino en la detención de los carboneros acusados Vicente Bravo y Alfredo Valdés Rodríguez, por no haber justificado la procedencia de la caja de mangos llevada al establecimiento que tienen en Patrocinio 22; pero no pudo comprobar que tuvieran participación en los hechos; añadió que Mario Aedo, también acusado, fué el que presentó a Francisco Castell, o sea José García Rivas, en el Centro de Dependientes con este segundo nombre. Sabe por confidencias que eran cuatro los que ocupaban el automóvil de los secuestradores, entre ellos los acusados Ramón Suárez Fernández, José Díaz Garrido y el acusado rebelde Girú, que dejaron la caja de mangos en una bodega. A preguntas del doctor Gerardo de Villiers, defensor de Elizardo Salabarría, dice que éste alquiló la glorieta de la finca San Isidro, donde estuvieron secuestrados el señor San Miguel y sus amigos, para celebrar bailes, los que fueron desde el mes de enero, fecha del arrendamiento. Contestando al doctor Carlos A. Muñoz, defensor de Bravo y Valdés Rodríguez, repite que no ha comprobado su culpabilidad.

Frank Steinhart, hijo. Concurre por segunda vez a declarar. Dice haber hablado por teléfono con un individuo sobre el rescate del señor San Miguel y le dijo que lo volvería a llamar dentro de media hora; el sujeto en cuestión lo llamó por segunda vez y le dijo que había puesto en libertad a Modesto Iglesias, como garantía para la vida del señor San Miguel. Hizo gestiones para la libertad del secuestrado.

Alejandro García, agente de la Policía Judicial. Explicó que intervino en la ocupación del Lincoln del señor San Miguel, que, como se recordará, fué abandonado en esta capital por dos personas que llevaban ametralladoras y que lograron evadir la persecución de la Policía. No reconoce en ninguno de los acusados a los dos sujetos en cuestión.

José Hernández Guzmán. Supo del secuestro del señor San Miguel y sus amigos y comenzó apenas conoció el caso a hacer gestiones para su liberación, habiéndole dicho el señor Steinhart que no se preocupara del asunto, pues ya el señor Frank Bartes estaba encargado del mismo. Añadió que fué llamado por teléfono —era una voz bronca— diciéndole que había que pagar el precio del rescate—286 mil pesos—y recomendándosele que se entendiera con el señor Steinhart, concurriendo a su casa el hijo, tratando sobre la liberación del señor San Miguel y el modo de obtenerla y dejándole el número de su teléfono privado, logrando que se libertara a Simón Martija. Que no recibió a nadie para tratar del rescate.

Miguel Hernández Bauzá, hijo del anterior. Explicó que al subir las escaleras de su casa le salió al paso un individuo, el que le preguntó si era amigo de San Miguel y al contestarle afirmativamente, aquel le expresó que él podía establecer contacto con los secuesradores, sin llegar a nada básico. Fué llamado al día siguiente por el mismo individuo —reconoció su voz—y el que le dijo que se había presentado un inconveniente ya que el señor Steinhart no quería salir fuera de la Habana con el dinero del rescate. El dinero fué ocupado por Columbia. No reconoce en los acusados al que hablara con él y lo llamara por teléfono. Agregó que él no quiso llevar el dinero, por temor.

Alejandro Rodríguez, capitán jefe de la policía municipal de Quivicán, y el vigilante de ese cuerpo José González, sólo dicen que intervinieron en la detención de Suárez Fernández y sus familiares en la finca La Estrella, sin haber practicado otra investigación.

Gabriel Herrera, agente de la Policía Judicial, sólo expone que auxilió al Subinspector Gumersindo Sáez en los registros practicados, que no dieron resultado; igual declara el también agente de ese Cuerpo policíaco Humberto Hernández Nieto.

El teniente del Ejército, Ramón Peña, de Guanabacoa, nada aporta, pues se limitó a firmar el informe que sus subalternos rindieron sobre la finca San Isidro, agregando el declarante que nada ha podido conocer en contra de los acusados Elizardo Salabarría y Gregorio Martín.

Aurelio Muñoz, Jefe de la Policía de Guanabacoa. Hizo pesquisas sobre la adquisición de los muebles para la casa de la finca, los que compró González Marchena; añade que Salabarría y Martín daban bailes allí y concurrían solamente los sábados a preparar las glorietas. Habla en favor de Víctor Barroeta, también acusado, como persona honrada, al que conoce por ser portero de la finca donde están los manantiales de Santa Marta. A preguntas del doctor de Villiers expone que Salabarría y Martín eran los que obtenían el permiso para celebrar los bailes.

El último testigo de ayer fué el teniente Cabrera, de la policía de Guanabacoa, quien a preguntas del doctor de Villiers, proclama la honorabilidad de Elizardo Salabarría y de Gregorio Martín y Víctor Barroeta, habiendo podido saber que los dos primeros iban sólo a la finca para preparar los bailes.

Como se ve, sin que nos sea lícito adelantar juicio alguno sobre la sentencia que haya de dictar el tribunal, las pruebas se han diafanizado favorablemente para Enrique Hernández Cowley, Víctor Barroeta, Avelino Murias, Gregorio Martín, Rosendo Ferro, Vicente Bravo, Alfredo Valdés Rodríguez, Guillermo Molina y Eteban Crespo, habiéndose acumulado cargos contra Ramón Suárez Fernández y José Díaz Garrido y habiendo acusaciones contra Mario Aedo y Elizardo Salabarría.

Gentil mensaje de gratitud para el Conde del Rivero

Se lo envía el Comité gestor pro monumento a M. Gómez por su valiosa cooperación

El Comité Gestor Pro Monumento al Generalísimo Máximo Gómez, ha dirigido al presidente de nuestra Empresa, señor Conde del Rivero, el siguiente mensaje de gratitud:

«Habana, 10 de julio de 1935.

«Sr. Nicolás Rivero.

«Ciudad.

«Señor: Por acuerdo tomado durante la sesión del 6 de los corrientes, por este Comité, se aprobó enviar a usted el presente escrito de gratitud y aplauso por su valiosa cooperación en favor del emplazamiento de la estatua al Generalísimo Máximo Gómez tratando de evitar que se fabrique edificio alguno alrededor del lugar escogido para esa estatua.

«También rogar a usted ponga su empeño a este respecto ante el señor Alcalde Municipal, decidido partidario del embellecimiento de la ciudad.

«Aprovecho esta oportunidad para quedar de usted muy atentamente.—Patria y libertad: **Capitán Angel E. Rosende, Jefe de despacho.**

Negó Pedro Bouza haber exterminado a la familia de su primo Félix de la Cal; pero los allegados de éste lo acusan, insistiendo en que fué el asesino

El ex-Teniente Ramón Pérez Miranda fué condenado a graves penas y absueltos los soldados que tomaron parte en el drama de la finca «Naranjales». Hubo un voto particular: el de Duval

Se propone el tribunal que juzga a Pedro Bauza por los sucesos de la finca Vía Crucis, en que perdieron la vida Félix de la Cal, su esposa y sus dos hijitas, imprimir gran actividad al juicio oral, y de ahí que haya de consagrarse al mismo durante los días que resta de esta semana y si es posible habilitar las horas de noche a fin de terminarlo en el más breve tiempo posible, para acometer en el acto el del proceso contra Agustina León Blanco por la muerte de Enrique López Rosas, cuyo juicio se suspendió ayer, una vez más, y aún no ha sido señalado nuevamente.

Ayer fueron examinados dos testigos en el juicio antes citado de Pedro Bouza, tras de haberse practicado la prueba de confesión del mismo. El procesado negó esta vez, como en el juicio anterior, que fue anulado, que él hubiere robado y dado muerte a la familia de la Cal, y explicó los pasos que diera en días anteriores al crimen,—que fué el 25 de agosto del pasado año—, no negando que hubiese estado en casa de Félix, de la que se marchó normalmente, ajeno por completo a la tragedia que se había desarrollado. Bouza fué preguntado por el Fiscal Dr. Enrique Fernández de Velasco, por el acusador, Dr. José Garcilaso de la Vega y por el defensor, doctor Lorenzo Obdulio Domínguez, haciendo siempre protestas de su inocencia y refutando una de las preguntas del citado acusador que calificó de impertinente. Rechazó Bouza por incierta la especie que se le achaca de su dicho a la esposa de de la Cal en el sentido de que iría a otra finca en busca del dinero que necesitaba y de que si no lo encontraba volvería a la de Vía Crucis pues le era imprescindible llevarse algún dinero y explicó detalladamente la causa por la cual, después de salir de esta última finca recorrió nueve kilómetros para tomar el tren cuando pudo haberlo hecho en el chucho Calderón que está a cuatro kilómetros.

Respecto a la navaja que se le ocupó al ser detenido que apareció con manchas de sangre dice que como es barbero la llevaba y que sin duda las manchas serían de alguna cortada que se produjo. Impugna al acusado doctor Garcilaso de la Vega cuando éste quiere encontrar el delito al recordarle que en la noche del crimen durmió en su casa o no, y no da importancia al perro de la Cal que apareció degollado cerca de su caballo, ambos próximos a su casa en Matanzas. Fué preguntado, finalmente por el defensor, doctor Domínguez, suscitándose con ese motivo numerosos incidentes entre dicho letrado y el Presidente del Tribunal Dr. Braulio González Miranda, que, desde luego, quedaron diafanizados cumplidamente, ya que se contraían a determinadas preguntas en relación con los antecedentes y el hecho en sí.

Tras de la prueba de confesión, comenzó la testifical, declarando, en primer término Manuel Serafín Ramírez, hermano de Evangelina, esposa de Félix, y una de las víctimas, el que se refiere a los antecedentes del procesado, el cual, aseguró, exigía dinero a de la Cal, lo que causó gran alarma a Evangelina, la que nunca llegó a suponer que Bouza los matara para apoderarse de su dinero; y declarando José Ramón de la Cal, hermano de Félix, quien también acusó a Bouza; ambos convinieron en que el procesado es el autor del crimen movido por la ansia de lucro.

Hoy seguirá el juicio con la prueba testifical.

CONDENADO EL EX-TENIENTE PEREZ MIRANDA

El Tribunal Nacional de Sanciones ha dictado sentencia condenando al ex-Teniente Ramón Pérez Miranda a dos penas de diez y siete años, cuatro meses y un día de reclusión, por cada uno de los dos homicidios de Enrique Margolles y Buenaventura García, en la finca Naranjales, en Trinidad, en agosto de 1931, apreciándosele la agravante de haberse prevalido de su cargo. El Fiscal había interesado pena de muerte, por asesinato, pero el Tribunal califica de homicidio.

En la propia sentencia absuelve libremente a los otros dos procesados soldado José C. Pache Batista y policía José Figueroa Nochea, por no haberse comprobado su culpabilidad. Ambos fueron defendidos por el doctor Alfredo de Castro Dueñas, Letrado de Oficio del Tribunal Supremo, y se dispuso su libertad ayer mismo.

La sentencia que condena a Pérez Miranda no fué acordada por unanimidad, ya que el Presidente del Tribunal, Dr. Ricardo R. Duval, formuló voto particular en el sentido de que no habiéndose demostrado la culpabilidad de Miranda procede que se le absuelva libremente.

DE NUESTRA ENSENANZA

LAS OPOSICIONES

— II —

POR lo que respecta al saber del catedrático, no es menos imperfecto e impropio el medio de prueba que las oposiciones ofrecen.

En primer término, en la hipótesis muy aventurada de que pueda encerrarse en **cincuenta cuestiones** el contenido total de una disciplina, es el azar de un sorteo el que va a decidir, con la caprichosa volubilidad de todo lo contingente, en qué puntos o aspectos ha de lucir el aspirante sus conocimientos. Huelga encarecer la importancia del papel que en este simulacro de erudición juega la tornadiza diosa Fortuna.

En segundo término, la obligación imperativa de desarrollar los cinco temas en una hora da lugar a gravísimos inconvenientes y coloca a los opositores en dura disyuntiva: o explanan cada uno de los cinco tópicos en doce minutos, sin preocuparse de su importancia y extensión relativas, para dar al tribunal la impresión de que conocen por igual los cinco, o distribuyen los sesenta minutos en desiguales proporciones, según la amplitud de cada tema.

En el primer caso se verán obligados a sacrificar a la simetría cronológica aspectos, datos y juicios de considerable valor e interés en los temas de mayor importancia, dejando trunco e incompleto su desarrollo, y se expondrán, en consecuencia, a que el tribunal entienda que no han sabido ponderar la importancia variable de los temas o, cosa peor aún, que ignoraban los particulares esenciales que omitieron forzados por la premura; y en el segundo caso, consagrar a cada uno de los primeros temas el tiempo necesario para agotar su contenido, se verán impelidos a tratar los últimos de un modo tan somero y precipitado que producirán una impresión no menos desfavorable en el tribunal, y éste, asaltado por mil justificadas dudas, apremiado por los naturales escrúpulos de conciencia de todo juzgador honrado, no sabrá qué fallo dictar.

En segundo término, es harto sabido de cuantos han pisado siquiera los umbrales de un centro de enseñanza, que no hay cosa más sujeta a discrepancia y variación que el juicio de un trabajo de la naturaleza del que constituye el primer ejercicio de las oposiciones señaladas para el mes de agosto. De los exámenes de primera y segunda enseñanza, y aún de los universitarios, se ha desterrado ya hace largos años, por las dificultades casi insuperables que ofrecen para su exacta calificación, las preguntas del tipo de las que forman los cuestionarios. Es prácticamente imposible que coincidan los jueces en su opinión hasta el punto que les permita reducirla a una cifra en un sistema de calificación numérica. Experiencias realizadas en los Estados Unidos, entre los más hábiles calificadores, han demostrado que la calificación de un mismo trabajo de esa clase varía desde cuarenta hasta ochenta puntos. Y conste que esas pruebas se han hecho con trabajos escritos, anónimos, y valiéndose de profesores reputados por su largo hábito y su pericia en juzgarlos.

Para someter a medida un producto de la inteligencia es menester que ese producto sea susceptible de medida en términos de tal exactitud y precisión que se excluya toda posibilidad de error sensible o de diferencia notable en los resultados. Sólo lo concreto, particular y preciso puede ser objeto de una calificación objetiva, cierta. De ahí que un tema de los usuales en oposiciones, por su carácter genérico, su amplitud y su necesaria complejidad, no reuna las condiciones que deben concurrir en un trabajo intelectual cuyo valor haya de ser aquilatado con rigurosa exactitud.

En el Instituto de la Habana sólo algunos profesores, o muy apegados a la vieja y cómoda rutina de examinar por bolas y temas de amplísimo enunciado o demasiado noveles e inexpertos para conocer aún los dictados de la técnica moderna de prueba de conocimientos, no habían abandonado ya el empleo anticientífico de los exámenes de ese jaez.

Y lo que se había desechado por la mayoría de los profesores de nuestro Instituto como procedimiento inadecuado para medir los conocimientos de un estudiante de segunda enseñanza se pretende utilizarlo ahora para ese otro acto tan arduo y trascendental de medir la capacidad de varias docenas de profesores y colocarlos en una escala perfectamente graduada, en la cual una fracción de punto puede decidir el lugar que a cada uno haya de corresponder.

Centro técnico debe de ser la S. del Trabajo

Importantes declaraciones hace a los periodistas el Sub del ramo, explicando toda la organización

El doctor Marino López Blanco, Subsecretario del Trabajo, charló ayer largamente con los periodistas. Dijo que se iba transformando el Departamento «en lo que debía ser: un organismo técnico, científico, conocedor de cuantos problemas afecten las relaciones del capital y el trabajo».

Después agregó:

«Pasada la anormalidad de la huelga, que tantos trastornos produjo en la administración—continuó el doctor López Blanco—y hechas ciertas adaptaciones que la práctica aconsejaba en la distribución del trabajo, ya el nuevo personal ha ido perfeccionándose cada vez más en sus labores. Estamos muy satisfechos, pues muy pronto será una máquina cuyo funcionamiento enviadiarán todas las naciones de América.

«Con inusitada frecuencia, recibimos solicitudes de todas clases, pidiéndonos informes sobre la estructura de este organismo del Estado y sobre las leyes sociales actualmente en vigor. Con frecuencia también recibimos entusiastas felicitaciones de Gobiernos extranjeros y de entidades, tanto patronales como obreras de otros países. Esto nos alienta y nos reconforta, frente a los que empíricamente dudan de la eficacia de la Secretaría del Trabajo. Porque si era absurdo exigirle a los hombres del siglo pasado instituciones políticas, económicas y sociales, más absurdo es que los hombres de hoy no vean la necesidad de instituciones como ésta, cuya creación dictamina el propio desarrollo de la sociedad.

«Los problemas del Capital y del Trabajo, básicos en el desenvolvimiento de toda colectividad requieren organismos especializados, que estudien y conozcan la propia realidad en que se vive, sin apasionarse por fórmulas exóticas o remedios importados. Plenamente identificados con esta premisa, hemos estado laborando incansablemente. Y hoy, pese a que en los nuevos presupuestos no se reconoció de manera cabal la necesidad apuntada, continuamos nuestra labor, a fin de que con los limitados recursos con que contamos se rinda el máximum de esfuerzo y de eficiencia».

«Nuestra mayor satisfacción en la actualidad, está condensada en lo siguiente: las leyes sociales se están cumpliendo; y los problemas entre patronos y obreros se están resolviendo. Y si sabemos que están íntimamente vinculados los conceptos política y economía y que el primero casi siempre está subordinado al segundo, veremos que la actuación de la Secretaría, haciendo cumplir las leyes sociales y resolviendo los problemas entre obreros y patronos, que tanto afectan a la vida económica de la nación, no ha podido ser más eficaz y conveniente.»

COMERCIANTE ASALTADO

El comerciante Ramón Lorenzo Miranda, de 53 años de edad y vecino de la Calzada de Güines, denunció a la policía, que en ocasión de transitar por el patio de la Estación de Cristina, fué asaltado por dos individuos uno blanco y otro de color, los que lo amenazaron con las armas que portaban, despojándolo de la suma de cuatro pesos, dándose acto seguido a la fuga.

GRAVE ACCIDENTE AL DERRUMBARSE UN POSTE

RANCHO VELOZ, julio 11. DIARIO, Habana.—Victoriano Soto Reinoso iba vendiendo tranquilamente viandas cosechadas en su sitio, y cuando cruzaba por la calle Sangenis cabalgando en un rocín, un poste de la Cuban Telephone—que se ignoraba tuviera podrida la base—cayó sobre el jinete y la bestia, derribándolos.

Soto recibió varias lesiones graves, de las que fué asistido por el doctor Valdés.—SARABIA, Corresponsal.

SUSCRIBASE Y ANUNCIESE EN EL «DIARIO DE LA MARINA»

Memorándum presentado al Jefe de Impuestos Municipales por el Centro de la Propiedad Urbana

Señala, entre otras cosas, el error de poner al cobro de un modo simultáneo dos impuestos onerosos. Hace un recordatorio de todas las peticiones que tiene formuladas

El secretario del Centro de la Propiedad, Dr. Andreu, ha dirigido un memorandum al Sr. Rogelio Barata, jefe del Departamento de Impuestos del Municipio de la Habana, sobre los problemas que deben ser resueltos como un acto de justicia a los contribuyentes. Sobre dichos problemas se han dirigido distintos escritos al señor Alcalde Municipal. Se refiere en primer lugar a la inconveniencia de que sean puestos al cobro conjuntamente dos altos impuestos: el de la Contribución Urbana y el del Servicio de Agua. Ello constituye uno de los inconvenientes múltiples veces señalados, a cuyo efecto, se ha propuesto al Sr. Alcalde que la Contribución Urbana, que se fijara para su pago el segundo mes de cada trimestre, o sea en agosto, noviembre, febrero y mayo, dentro de un plazo de treinta días.

EL SERVICIO DE AGUA

Que el cobro del Servicio de Agua, que también es por trimestres, rigiera también un plazo voluntario de treinta días, en los meses de abril, julio, octubre y enero sucesivamente.

ESTIMULO AL CONTRIBUYENTE

A los efectos de la recaudación, y como estímulo al contribuyente puntual, mantener la bonificación del cinco por ciento, lo mismo en el pago de la contribución que por el servicio de agua, dentro de los primeros quince días, cobrándose en la segunda quincena sin descuento alguno.

LOS RECARGOS

Que el recargo por morosidad se modifique en el sentido de que el recargo se establezca en el cinco por ciento en lugar del diez por ciento que viene rigiendo, si el pago se efectúa durante la primera quincena, posterior al pago del período voluntario, y con el diez por ciento pasada la misma.

Se recuerda que la solución de etsos problemas se ha pedido al señor Alcalde para el ejercicio de 1935 a 1936.

LOS BENEFICIOS DE LA AMNISTIA

También se pide para los contribuyentes que no se hayan podido acoger a los beneficios de las anteriores amnistías, y sus prórrogas, facilidades para pagar sus adeudos atrasados, celebrando convenios con la Administración, haciendo los pagos parciales, con sus obligaciones contributivas del ejercicio corriente, siempre dentro de los plazos voluntarios que se señalen; perdiendo el derecho a esos beneficios el contribuyente que no cumpliera su convenio.

CONDONACION DE ADEUDOS

Que se disponga por un decreto-ley la condonación de oficio de todos los adeudos que en la actualidad han quedado vigentes, del ejercicio de 1933 a 1934. Esta petición—dice el señor Andreu—es un acto de justicia, sin fuero ni privilegio. Fundamenta esta petición en el hecho de que por el decreto-ley número 116, dictado para todos los términos municipales de la República, con excepción del de la Habana, dictándose después el decreto-ley número 120, condonándose solamente hasta el ejercicio de 1932 a 1933, y el de los otros términos condonaba el ejercicio de 1933 a 1934.

LAS RECTIFICACIONES DE RENTAS

Con fecha 4 de julio de 1935, se recomendó al señor Alcalde la resolución de los siguientes extremos: la rectificación de rentas, y que ésta se aplique a partir del primer trimestre del 1935 al 1936; que las notificaciones se hagan a los interesados, para que las acepten o recurran dentro de tercero día; que no se entreguen a los inquilinos, arrendatarios, encargados, etc., los que por falta de interés o animosidad pueden retenerlas o silenciarlas, para que el propietario no pueda ejercer su derecho en defensa de sus intereses.

MODIFICACION DE LA LEY DE IMPUESTOS

Se recuerda la petición de 12 de abril de este año al señor Alcalde Municipal, para que dictara un decreto modificando el artículo 37 de la Ley de Impuestos Municipales, en el sentido inconsiderado de establecer una obligación extraordinaria a los propietarios de grandes edificios, de oficinas, edificios de apartamentos, ciudadelas o casas de vecindad; pues deben pagar por el verdadero montante de la renta líquida Se extiende en otras consideraciones al jefe del Departamento de Impuestos, a fin de que pueda ilustrar al señor Alcalde sobre estos problemas, ya que por las condiciones administrativas que el señor Alcalde reconoce, no pueden ir desligadas de la atención que él puede y debe prestar a la opinión del señor Barata sobre estos importantes particulares.

Termina manifestando que el Centro de la Propiedad Urbana representa el interés de los propietarios del término municipal, desde el año 1881, y está respaldado por la acción del nuevo organismo superior, denominado «Federación Nacional de la Propiedad de toda la República», al que pertenecen todos los centros de la Propiedad y asociaciones de Propietarios del territorio nacional, instituciones estas que se felicitarán de la solución de los mencionados problemas.

Los agentes de la Policía Judicial rindieron tributo de afecto a J. Moreno Coll

En las últimas horas de la tarde de ayer en el restaurant «Nuevo Vegetariano» los miembros de la Policía Judicial, ofrecieron una comida homenaje a su compañero Julio Moreno Coll que ha sido recientemente ascendido por el capitán Gomez Sicre a Inspector Jefe del Personal de dicho cuerpo policiaco.

Durante la comida reinó un ambiente de franca camaradería, haciendo uso de la palabra el señor José Ramón Mederos, Jefe del Gabinete de Identificación, quien elogió la labor de Moreno como caballero y policía.

Herido de dos navazajos un hombre por un individuo que había disputado con su Sra.

En el Cuarto Centro de Socorros fué asistido de dos heridas incisas en el brazo y mano derecha, Salvador Azcuy Rodríguez de 45 años de edad vecino de Enna número 9.

Al sargento Morales, de la Duodécima Estación que se constituyó en dicho centro benéfico, manifestó Azcuy que el autor de los navajazos, había sido un sujeto de raza negra, al que no conoce, el que momentos antes había tenido unas palabras con su mujer, y al intervenir él lo acometió, dándose a la fuga.

M.E.C.D. 2016

VOLVIO A APROBAR EL CONSEJO DE ESTADO EL PROYECTO QUE MODIFICA LA LEY DEL DIVORCIO

MUCHOS NOMBRAMIENTOS EN HACIENDA PARA COMPLETAR LAS NOMINAS

Columna Editorial

PALABRAS DE DON CARLOS

El venerable Don Carlos de la Torre sigue exhortando a sus compañeros los revolucionarios antimachadistas a que se unan, como en New York, y formen un partido grande frente a lo que él denomina «la reacción».

Aunque, según el colega que recoge sus palabras, el sabio catedrático habla de «verdaderos revolucionarios», parece obvio que cuando se refiere a «la reacción» no alude al Conjunto Nacional Democrático, del general Menocal; ni al Partido Unión Nacionalista, del coronel Mendieta; ni al Partido Acción Republicana, del doctor Miguel Mariano Gómez; «la reacción» deben ser otros elementos, pues los que hemos nombrado son tan compañeros suyos de New York como los abecedarios y los auténticos exilados, que repudian la legalidad vigente en Cuba y lo que ella produzca o sancione.

Hasta ahora no se vislumbra que ninguno de los grupos procedentes de aquella Junta Revolucionaria de New York y acogidos a la fórmula «R.-Z.», piense en apostatar contra la Revolución; y si «la reacción» que Don Carlos no especifica, lo intentara, es de presumir que tendría que habérselas con los legalistas, cuyo celo por la normalidad constitucional no empece a su integridad revolucionaria, máxime cuando es lógico pensar que entre los que se aperciben para la lucha de los comicios, los incógnitos reaccionarios deben estar en minoría si no hemos de llegar a conclusiones desalentadoras.

Por otra parte, teme Don Carlos que los «verdaderos revolucionarios» no acaten el triunfo de «los viejos partidos», y que al consumarse tal triunfo piensen aquéllos en nuevas revoluciones.

¿Acaso estará ya descontado que ni Menocal, ni el posible candidato de los nacionalistas, ni el afortunado Miguel Mariano triunfarán?

Visto el pacto de Acción Republicana con el Partido Liberal, si triunfara esa fusión, ¿sería éste el triunfo de un viejo partido, o el triunfo del partido revolucionario neoyorquino de Miguel Mariano?

Además, para que los revolucionarios exilados constituyan amenaza de nueva revolución, no precisa que triunfen los viejos partidos; partidos que, por cierto, según el somero análisis que acabamos de hacer, no aparecen por parte alguna. Los exilados no parecen interesarse sino en conquistar el poder violentamente.

Con todo, exhortamos cordialmente a nuestro cordialísimo Don Carlos para que insista en su llamamiento a una integración revolucionaria dentro de la limpia legalidad prometida por el Gobierno del coronel Mendieta. No es la primera vez que el amor puede más que la lógica.

Una concentración, un frente único, un gran partido de todos los revolucionarios o de su gran mayoría contra una «reacción», tan bien cohonestada, en todo caso, que ya es difícil hasta el determinarla por su nombre y sus apellidos.

No es absurda la concepción, sino perfectamente viable, sobre todo si, como pudiera acontecer, se descubriese un candidato colectivo dotado de prestigio entre unos y otros, los legalistas y los exilados, los políticos y los llamados apolíticos. A la postre, dentro de nuestro sistema presidencial y nuestras costumbres políticas, el candidato a la presidencia, antes, y el Presidente electo, después, constituyen el eje de todos nuestros problemas públicos. El hallazgo sería desde luego, difícil, pero no imposible.

Animamos de todo corazón al insigne patriota a que prosiga gestionando la cooperación revolucionaria. Nosotros hemos sido los primeros en aconsejarla desde los días tenebrosos del terrorismo político, en que los sectores se atacaban entre sí como si recíprocamente se tomasen por porristas; cuando toda advertencia lucía equívoca y se contestaba con agresiones; cuando no se comprendía una fraternidad revolucionaria, señalando los peligros del antagonismo, los beneficios de la interacción, especificando el método para evitar el fracaso. Ahí está nuestra colección.

Siempre que Don Carlos o cualquiera otro espíritu superior se disponga a bregar por la unión de los cubanos, nos encontrará dispuestos a prestarle nuestra cooperación. No creemos a los «revolucionarios verdaderos» del insigne discípulo de Don Felipe Poey incapaces de entenderse mutuamente como se entendieron entre sí los partidos que suscribieron la fórmula «R.-Z.»

Seguimos creyendo que lo más beneficioso para la patria sería que se constituyeran los dos frentes grandes y fuertes, las dos tendencias extremas que pugnan pacíficamente en todas las democracias civilizadas: los innovadores y los mantenedores de las buenas tradiciones políticas.

El secretario puso a la firma del Presidente los decretos y poco después eran sancionados

La adaptación de la plantilla, de acuerdo con la obra de reorganización, ha hecho imprescindible que se lleve a cabo esa labor. Nombres de las personas designadas

Ayer en las últimas horas de la tarde el Presidente de la República, firmó a propuesta del Secretario de Hacienda, los siguientes decretos:

Nombrando a Juan Pérez y Pérez, administrador de la Aduana de Nuevitas, vacante por la cesantía de Enrique Mella.

Confirmando a Carlos M. Tamayo, en su cargo de Jefe de cuarta clase Tesorero de la Zona Fiscal de Santiago de Cuba.

Nombrando a Domingo Rosell y Leyte Vidal, Jefe de Cuarta Clase Pagador de la Zona Fiscal de Santiago de Cuba.

Aceptando la renuncia de David Masnata, Jefe de Sexta Clase de la Dirección General de Contabilidad y ascendiendo en su lugar a Manuel Balvis.

Nombrando a Juan B. Cobo y Coler, Jefe de Sexta Clase Jefe de Negociado de Publicación de Asuntos de la Dirección General de Estadística.

Nombrando a Artro Rinbau y Navarro Jefe de Quinta Clase Jefe del Negociado de Exportación del Servicio de Comercio de la Dirección General de Estadística.

Nombrando a Juan Maspons y Franco, Jefe de Tercera, Jefe de Sección de Economía y Finanzas.

Ascendiendo a Antonio Hernández, Jefe de Sexta, Jefe de Negociado Agri-Pecuario de la Dirección de Estadística.

Nombrando a Juan Balboa y Molina. Jefe de Sexta Clase de Negociado e Industria de la Dirección de Estadística.

Nombrando a Juan T. Carrión y Peñate, Jefe de Sexta Clase, Jefe de Negociado de Finanzas.

Nombrando a la señora Zoila Blanca Godoy, Sección de Demografía.

Ascendiendo a Sinforiano Bella, Jefe de Sexta Clase, Jefe de Negociado de Delincuencia y Hospitales.

Ascendiendo a Ramiro Hernández Boffil, Jefe de Cuarta Clase Sección de Migración y Trabajo.

Ascendiendo a Oscar Ferrer Rodríguez y Raguza, Jefe de Sexta Clase, Jefe del Negociado del Trabajo.

Nombrando a Rafael Gómez Pino, Jefe de Cuarta Clase, Jefe de Sección de Demografía.

Nombrando a Antonio Rodríguez Alvarez, Jefe de Quinta Clase de la Pagaduría de la Zona Fiscal de Camagüey, en plaza de nueva creación.

Nombrando a Eduardo Durruthy y Grave de Peralta, Jefe de Sexta Clase, Jefe de Negociado de Navegación, Sección de Comercio de la Dirección General de Estadística.

Nombrando a Francisco Moya, Jefe de número 5 Administrador de la Aduana de Puerto Padre.

Terminando los servicios de Manuel Camarosa, Administrador del Distrito Fiscal de Pedro Betancourt y nombrando en su lugar a Francisco Díaz Coto.

Terminando los servicios de Carlos Carricartes, a Jefe Quinta, Vista del Departamento de Vistas de la Aduana de la Habana; y nombrando en su lugar a Cristóbal Marruz y Quintana.

Nombrando a Eladio Armengol, Jefe Sexta Clase de Inmigración, Comisión de Estudio del Negociado de Catastro.

Nombrando a Mario Luque del Aguila, Jefe Sexta Clase del Negociado de Adresografía.

Nombrando a Guido Sutter, Jefe Sexta Clase, Ingeniero de la Comisión de estudio, Negociado de Catastro.

Ascendiendo a Arturo Carballo a Sub-director de la Dirección General de Rentas e Impuestos, plaza vacante por ascenso del señor Carballo.

Declarando terminados los servicios del señor Miguel Angel de Cárdenas y Forcade, Jefe Cuarta Clase, Jefe Negociado Lista y Propaganda, de la Dirección de la Renta.

Declarando terminados los servicios de Carlos Arango y Duany, Jefe de Quinta Clase, Jefe del Negociado de Personal de la Sección de Personal y Material de la Dirección de la Renta de Lotería.

Trasladar a Vicente Alvarez y Rodríguez, a Jefe de Tercera Clase, Auditor, Jefe del Negociado de Auditoría de la Renta de Lotería, plaza de nueva creación.

Ascender a Enrique Agüero y Varona, Jefe Cuarta Clase, a Jefe del Negociado de Impresión y Distribución de Billetes de la Lotería Nacional.

Confirmando a Leoncio Despaigne, en su cargo de Jefe de Sección de Personal y Material.

Trasladando a Roque Vilardell y Tapis, Jefe Cuarta Clase a Jefe de Negociado de Revisión de la Sección de Contabilidad de la Renta de Lotería.

Trasladando a Raúl Coyula Guiral, Jefe de Sexta Clase, Tesorería.

Nombrando a Pedro Marín Herrera, Jefe de Sexta Clase, Negociado de Lotería, en Intervención General de la República, de la Dirección de la Lotería Nacional.

Nombrando a Salvador Quesada Torres, Jefe Quinta Clase, Jefe del Negociado de Lista y Propaganda, de la Dirección de la Renta de Lotería, por cesantía de Miguel Angel de Cárdenas.

Trasladar a Ignacio Escarpentier y Fernández, Jefe de Quinta Clase Jefe del Negociado de Personal, Sección de Personal y Material, de la Renta de Lotería, vacante por cesantía de Carlos Arango y Duany.

Ascendiendo a Pedro Santamaría y Solís Puñales, Jefe de Sexta Clase, Jefe de Negociado de Examen y Contabilidad de Billetes de Lotería, vacante por traslado de Ignacio Escarpentier.

Ascendiendo a Manuel Peña y Queralt, Jefe de Cuarta Clase, Jefe del Negociado de Billetes, Sección de Tesorería, Dirección de la Renta de Lotería.

Trasladando a Melchor Batista y Aguilera, Jefe de Sexta clase, Negociado Billetes, de la Sección de Tesorería de la Renta, vacante por ascenso de M. Peña.

Ascender a la señora Elena Martel y Dolores, a Jefe de Sexta Clase, Negociado de Ventas al interior, de la Sección de Tesorería de la Renta, vacante por traslado de Melchor Batista.

Confirmando a Enrique Callejas y Salazar, Jefe Sección Pagaduría, Pagador de la Renta de Lotería.

Nombrando a Boretti e Igarro, Jefe de Tercera, Jefe de la Sección de Operaciones mecánicas, plaza vacante por cesantía de Aurelio García Guzmán.

Nombrando a Miguel Menéndez y Alvarez, Jefe de Sexta Clase, Jefe del Negociado de Conteto, Matrices y Contraseñas de la Dirección de la Renta, plaza vacante por ascenso de Enrique Agüero.

Y ascendiendo a Eduardo Marcos y Rodríguez, Jefe de Sexta Clase, Jefe del Negociado de Mecánica y Reparaciones, Sección de Operaciones Mecánicas de la Renta de Lotería.

ROCKEFELLER CUMPLIO SU NOVENTA Y SEIS ANIVERSARIO

Los años no pasan por el anciano John D. Rockefeller. Ya lleva cumplidos 96 abriles y se siente con fuerzas para rebasar los cien, según expresó con motivo de la conmemoración de su natalicio. Lakewood, en New Jersey, fué el lugar que escogió para pasar fecha tan significada. Los reporteros fueron a entrevistarlo a su residencia de aquella localidad y el anciano multimillonario les hubo de referir que se sentía mucho mejor de salud que en años atrás. En la foto de la derecha aparece John D. Rockefeller, hijo, que también cuenta ya bastantes años, en los momentos en que era abordado por un periodista, y en la izquierda mostramos a la niña Lucille Frasca, hija del chauffeur de Rockefeller, que vistió ese día sus mejores galas. ¡Caso curioso éste de Rockefeller! A lo mejor ha empleado una buena parte de su fortuna para hacer de él un buen ejemplo de longevidad. Después de todo, cada cual hace con su dinero lo que le place. ¿Verdad, caro lector?

DEMUESTRA UN RELATO DETALLADO QUE EFECTIVAMENTE COMBATIO EN CARDENAS EL ALMIRANTE CROSLEY

Ocupó Cayo Piedra, donde izó la bandera americana. Hizo un recorrido de 23,000 millas en las costas cubanas. Un incidente con un crucero inglés frente a Cárdenas

Como recordarán los lectores del DIARIO, hace pocos días cruzó por el puerto de la Habana el Almirante de la Armada norteamericana Hon. W. S. Crosley, quien acaba de cesar como Jefe de las operaciones navales de las escuadras del Atlántico y del Pacífico, dirigiéndose a Washington, por haber sido llamado por el Estado Mayor de la Marina de su país.

Sobre esta personalidad naval de los Estados Unidos, hicimos una breve reseña histórica, recogiendo—además—sus declaraciones cuando a bordo del «Pennsylvania» se dirigía a New York.

El Almirante, al pisar tierra cubana, pudo ver de nuevo al hoy remolcador «Margaret», antes «Antonio López», pequeño barco que fué armado en guerra por la Armada española para defender el puerto de Cárdenas. Y el almirante Crosley recordó los días en que bloqueó a aquel puerto de la provincia de Matanzas. Mas, el Capitán de Navío, doctor Julio Morales Coello, escribió, a modo de contribución histórica, una aclaración en el sentido de no haber visto en los anales de la historia de la guerra hispano-americana el nombre del hoy Almirante Crosley como combatiente frente a Cárdenas, y sí en Nipe.

Hoy recogemos la versión que al castellano ha hecho el Alférez de Navío de la diseulta Marina Nacional, señor José A. Hernández Roger, sobre «Mis Experiencias a bordo de un remolcador naval», por el entonces Alférez de Fragata, W. S. Crosley, redactado en 1898, y publicadas por el «Boletín del Ejército» de Mayo y Abril de 1931.

Dice así:

«El entonces Alférez Crosley fué consignado al puerto de Key West para tomar el mando de una unidad de guerra de las que en 1898 equipó el Departamento de Marina de los Estados Unidos como auxiliares de la Armada, cuyas embarcaciones eran requisadas entre remolcadores, yates y cuanto fué considerado útil para los fines de la guerra.

El destino del hoy Almirante Crosley, fué, en aquella fecha, el «Mayflower», pero al llegar a bordo se le asignó para el mando del «Algonquín», nombre con que se había rebautizado al remolcador «El Toro», antiguo barco de la línea de Morgan, que llevaba mucho tiempo sin navegar.

«El Alférez Crosley quedó como alelado, porque se le entregó el barco amarrado a un muelle, pero sin tripulación ni medio de moverlo; ni aun elementos para realizar tales faenas.

«Con la tenacidad del patriota y las ansias de gloria de la juventud, el «Algonquin» fué al fin hecho a la navegación, y partió rumbo a las costas de la Habana en su primer viaje como auxiliar de la Armada.

«Después de miles peripecias y peligrosas travesías, pasó el Alférez Crosley a mandar el «Leyden», un remolcador de 11 pies de calado, que fué artillado progresivamente, según Crosley fué consiguiendo piezas de artillería de mayor calibre.

«Partió el «Leyden» para incorporarse a la escuadra que bloqueaba la Habana; pero el buque insignia estaba hacia el Este, y el primer encuentro con el buque-almirante fué precisamente en Cárdenas.

«Al ponerse a las órdenes del jefe de la escuadra, el Alférez Crosley fué interrogado sobre qué tiempo podría hacer servicio de bloqueo frente a Cárdenas, contestando que una semana, pues no tenía ni mucha aguada ni carbón para mayor radio de acción, y entonces sustituyó en esa misión al «Foote» y se unió al guardacostas «Hulson».

«Los días fueron transcurriendo, hasta que familiarizados los jefes y tripulantes de dicho buque con las peripecias, aguado y carboneado desde la mar por los transportes, se decidió tomar Cayo Piedra, que fué abandonado por los que lo guarnecían. Y allí se plantó la bandera americana, situándose de noche las luces convencionales de orientación para los barcos que bloqueaban aquella región de Cuba.

«Una cisterna muy repleta en Cayo Piedra, reemplazó los ejercicios de combate de la dotación del «Leyden», por una boga diaria, llevando agua potable a bordo del barco en cantidad de unos diez mil galones, que fué el primer aprovecho de tan precioso líquido.

«También consiguieron carnes frescas de cerdo, carneros y hasta pollos, pues bien pronto se estableció la corriente visita de guajiros y pescadores cubanos que desde la costa se aventuraban a ir a Cayo Piedra y hasta a bordo del buque que los bloqueaba y que más se acercaba.

«El «Leyden» parecía obligado a regresar a Key West para tomar carbón, pero llegó el transporte y lo surtió.

«La comida, según las «Memorias» de referencia, era fácil conseguirla por los frecuentes contactos con los de tierra, y en Cayo Mono, agrega, se obtenían toda las nidadas de aves que se quisieran si bien declaran que «tales posturas son buenas cuando no hay otra cosa que comer».

«Durante estos días dicen las «Memorias») tratamos de hacer entrar en nuestra línea de combate a las embarcaciones españolas que estaban de apostadero en Cárdenas, quedando solamente tres de ellas después de que combatieron con nuestras unidades «Wilmington», «Winslow» y «Hudson», y ninguna de las tres era menos que el «Leyden».

«Tuvimos la suerte de recoger un pequeño bote lleno de cubanos, uno de ellos llamado Ernesto Castro. Era un mensajero de la Junta Revolucionaria Cubana que regresaba a los Estados Unidos, y los otros eran oficiales y soldados cubanos que le daban escolta.

«Uno de los oficiales cubanos, el capitán M. F. Rubalcaba, se educó en los Estados Unidos, donde había vivido 18 años y ello hizo que la alegría fuera grande entre todos y la amistad no tardó en generalizarse.

«Con todos ellos tuvimos frecuentes y magníficos informes de las operaciones del enemigo, lo que originó que combatiéramos contra un fuerte al que destechamos de un buen impacto, y así fueron combatidos todos los fuertes y parapetos de la costa, a lo que cooperó el «Uncas», al mando del teniente de navío F. R. Braimarr, que se unió al bloqueo de Cárdenas desde Matanzas.

«Conocimos que nuestras granadas hicieron varias víctimas, lo que lamentamos, pero era la guerra.

«A lo largo de ese litoral cubano, lo que más nos llamó la atención fué precisamente Cárdenas, por los combates habidos, y teníamos empeño de capturar a cualquiera de las embarcaciones españolas que salían, pero que no se alejaban nunca de las costas.

«La costumbre que seguía el «Leyden» era la de fondear durante el día en Cayo Piedra, encender una linterna en la noche en el faro y entonces levar, para observar que nadie apagara la luz. A las tres de la madrugada, estando a obscuras el «Leyden» y navegando lo más próximo posible a las restingas occidentales de Cayo Blanco, y permaneciendo sobre las dos brazas de agua, esperé a que el día rompiera con toda la tripulación sobre las armas. Cuando los primeros albores llegaron, vimos a los españoles dentro de nuestro alcance; pero no permanecieron en el mismo sitio por mucho tiempo.

«Algunas partículas volaron a bordo de uno de ellos, lo cual nos mostró que habíamos hecho un impacto, pero nada más pudimos ver.

«Nuestra poca fortuna descansó en que el «Leyden» calaba 11 pies y el calado donde navegaban los contrarios era mucho menor.

«Después, el «Leyden» recibió orden de partir a Key West, y fué entonces cuando se dedicó a dar remolque a un transporte hasta la parte oriental de Cuba cuando en otro hecho de armas tomó parte en el hundimiento, frente Nipe, del pontón español «Don Jorge Juan».

También relata el hoy Almirante Crosley el incidente que frente a las costas de Cárdenas tuvo una noche con el crucero inglés «Talbot» que navegando fuera de las tres millas, se le hizo sospechoso, haciéndole primero un disparo de aviso y luego otro con proyectil, pero fuera del objetivo, y entonces fué que el crucero de su H.B.B.M. encendió todas sus luces y se dió a conocer.

El Alférez Crosley dió sus excusas al comandante del «Talbot».

Finalmente, en poder del entonces Alférez Crosley, hoy Almirante, existe una comunicación del Brigadier Jefe de la División de Cárdenas del Ejército Libertador, C. M. Rojas, en la que hace constar su felicitación por el éxito alcanzado sobre el fuerte «Los Garcías», y otra dándole las gracias por la acogida que le dispensaron al teniente del Ejército Libertador Manuel Fernández Cadimajou, prometiéndole el Brigadier Rojas enviarle un plano de Cárdenas, que interesaba el comandante del «Leyden».

Posee el hoy Almirante Crosley otro oficio del General Pedro Betancourt, Jefe del Ejército Libertador en la provincia de Matanzas, de fecha 25 de Mayo de 1898, dándole las gracias por haber acogido al enviado del General Emilio Núñez y que era el entonces Mayor de la Marina cubana Laureano Prado, que luego fué Práctico Mayor de la Habana, ya fallecido, en una misión que llevó a los Estados Unidos.

Con los extractos consignados más arriba, queda demostrado de manera fehacientes que el hoy Almirante Crosley estuvo en constante servicio sobre las costas de Cuba durante la guerra hispano-americana, navegando unas 23 mil millas, que tuvo varios hechos de armas y especialmente estuvo la mayor parte de la guerra bloqueando el puerto de Cárdenas, donde combatió con las tres únicas unidades navales españolas que había allí, una de las cuales fué el «Antonio López», hoy amarrado al muelle de la Machina.

Los jubilados desean que se haga un censo

Cree el Secretario de las Finanzas que ha de mejorar mucho su situación en breve

Recibió ayer el Secretario de Hacienda a la comisión designada al efecto por la Federación Nacional de Jubilados y Pensionados del Retiro Civil, la cual deseaba tratarle de los siguientes extremos:

Del incumplimiento del Artículo X de la Ley de Jubilaciones, que ordena la publicación, cada seis meses, de las cuentas y la relación de los jubilados. Así mismo solicitó que los jueces hagan un censo de jubilados, para depurar jubilaciones y pensiones.

También pidieron permiso para que la Federación nombre dos o tres delegados, a fin de que con otros de la Contaduría de Hacienda hagan la liquidación de las cantidades que en cada Presupuesto han dejado de ingresar en el fondo de jubilaciones, las cuales se supone que ascienden a dos millones de pesos. De ser posible, dichas cantidades se aplicarán a los atrasos, o, en su defecto, serán reconocidas en la deuda flotante, de manera que sean liquidadas en primer término.

El Secretario de Hacienda informó a dichos visitantes que va a pagar un mes de atraso a los empleados; que el correspondiente descuento beneficiará el fondo de jubilaciones; y si a esto se une el descuento en el pago a los catedráticos, podrá quedar nivelado el déficit en tal sentido. Respecto al futuro, el doctor Smith dijo que tenía planes altamente beneficiosos para la clase que le visitaba. El doctor Barrueco, en brillantes frases, hizo votos por los buenos propósitos que animan a dicho funcionario.

Los comisionados salieron altamente satisfechos de su visita al jefe de las Finanzas.

Predice Ferrara el triunfo del Partido Liberal

Fué de Nueva York a Miami para asistir a un banquete que organizaron en su honor

MIAMI, Florida, julio 11. (AP.)—El doctor Orestes Ferrara, ex Secretario de Estado de la República cubana, predijo hoy el triunfo de los liberales en las próximas elecciones generales.

Hizo la predicción en un almuerzo que se dió hoy en esta ciudad en honor del doctor Ferrara, quien también desempeñó el cargo de Embajador cubano en los Estados Unidos. Al almuerzo asistieron cerca de cien líders liberales.

Muchos de los comensales desempeñaron altos cargos en el Gobierno de la República durante el régimen de Machado.

Entre los comensales se hallaban Alberto Herrera, ex Jefe del Estado Mayor del Ejército cubano; doctor Carlos Miguel de Céspedes, ex Secretario de Obras Públicas y de Instrucción Pública; Alberto Barreras, ex Presidente del Senado, y Rafael Guas Inclán, ex Presidente de la Cámara de Representantes.

«Personalmente—dijo Ferrara a su auditorio, compuesto en su mayoría por desterrados políticos—abrigo dudas acerca de que se celebren elecciones en Diciembre, en Cuba, como se ha anunciado.

«Pero—agregó—estamos dispuestos a concurrir a los comicios y creemos triunfar.

»He venido a ésta desde Nueva York para conferenciar con los líders liberales. Varios grupos de cubanos han venido también a esta ciudad para tomar parte en las conferencias. Estamos satisfechos. Creemos que poco a poco el país recuperará el status de país civilizado.

»Confiamos en que hemos de triunfar en las elecciones. Se está organizando la campaña política en las seis provincias cubanas por los correspondientes comités y será supervisada por una Comisión general compuesta de diez miembros.

»Estamos dispuestos a aceptar ahora mismo cualquier candidato que designe el Partido Liberal. Hasta ahora se han sugerido dos nombres. Son los de Carlos Manuel de la Cruz y Miguel Mariano Gómez.

»Mario G. Menocal cuenta con el apoyo del antiguo Partido Conservador».

Ferrara declaró que no cree que Machado vuelva a ser una figura preeminente en la política cubana, agregando:

«Nosotros seguimos ahora distintas líneas, y él está fuera de la política».

Además del doctor Ferrera, hicieron uso de la palabra al final del almuerzo el doctor Evelio Alvarez del Real, doctor Carmelo Urquiaga, doctor Díaz Pardo y doctor Mario Mendoza, todos ex legisladores cubanos.

Asistieron también al almuerzo de hoy el senador Carlos Guas, José R. Barceló, ex-gobernador de la provincia de Oriente; Ramón Fernández, ex gobernador de Pinar del Río; Domingo de Para, ex gobernador de Camagüey; ex-senador Celso Cuéllar; los ex brgadieres Rogerio Caballero e I. Consuegra; el doctor J. M. Renedo, dentista de Miami, y Jorge Govantes, propietario de la Agencia de noticias panamericana.

Habló sobre Lope de Vega el Dr. Remos

En horas de la tarde de ayer, ante un nutrido y selecto auditorio, disertó el doctor Juan J. Remos en la Academia Ortí, la institución que ha constituído un grupo de alumnos y ex-alumnos del citado profesor.

Sobre Lope de Vega, el gran clásico español del Siglo de Oro, versó su conferencia.

El colorido, la fuerza y la belleza de sus imágenes, la solidez de sus conceptos y la fluidez de su palabra docta fueron los de siempre y le conquistaron, en consecuencia, los aplausos calurosos y las felicitaciones de la sala.

Un nuevo triunfo, pues, que se anotan el doctor Remos y la Academia «Ortí».

VIGILANTE REPUESTO EN SU CARGO

Por disposición del Jefe de la Policía Nacional, ayer fué repuesto el vigilante 1878, Eriberto Izquierdo, perteneciente a la Décima Tercera Estación, que había sido suspenso por faltas a sus superiores, en ocasión de maltratar despiadadamente a un individuo que suponía había tomado parte en un asalto.

No es necesario el requisito de los 30 días de residencia; basta indicar la intención de cumplirlo

Subsanan los Consejeros varios errores que se notan en la Ley Electoral. Crédito para reconstruir la casa donde nació Juan Gualberto Gómez. Sobre la explotación de cayos

Ayer tarde, como de costumbre, celebró sesión ordinaria el Consejo de Estado.

Tras de expresarse en acta la pena de todos los consejeros presentes por la dolencia que padece en estos momentos el doctor Nicasio Silverio y hacerse los consiguientes votos por su restablecimiento, el doctor Mario Lamar reprodujo ante el Consejo su proyecto de ley modificando los artículos 53, 54 y 56 de la Ley de Divorcio en el sentido de facultar a los cónyuges para que puedan designar sus mandatarios a los efectos de la comparecencia en los casos de mutuo disenso, dándose por terminado el juicio cuando alguno deje de concurrir o de hacerse representar; autorizar a los jueces o tribunales cubanos para que conozcan de las demandas de divorcio cuando se haya contraído el vínculo en Cuba o fuera y los hechos en que se funden las demandas hayan ocurrido dentro o fuera del territorio nacional; y variar el requisito de los treinta días de residencia que exige a uno de los cónyuges por la declaración ante notario de su intención de residir entre nosotros.

El Consejo de Estado acordó reproducirlo.

Se entró a tratar a continuación de un proyecto de ley del doctor Orosmán Viamontes, en el que se introducen distintas modificaciones a los artículos 23, 46, 50, 53, 104 y 269 del Código Electoral recientemente aprobado, ya que la rapidez con que fué confeccionado para que las elecciones se pudieran celebrar en la fecha señalada, dió lugar a que pasaran inadvertidos algunos errores materiales.

De acuerdo con dichas modificaciones la designación del catedrático de la facultad de Derecho de la Universidad de la Habana para vocal del Tribunal Superior Electoral será hecha por la Sala de Gobierno del Tribunal Supremo de Justicia, y la del catedrático titular que debe ser miembro de la Junta Provincial Electoral será realizada por el Pleno de la Audiencia correspondiente. Los sorteos de funcionarios judiciales se llevarán a cabo por el Pleno del Tribunal Supremo y el Secretario del Tribunal Superior Electoral será licenciado o doctor en Derecho Civil o Público. Las Juntas Municipales Electorales deberán elevar ternas a las Provinciales para la designación de su personal de plantilla y temporero, y deberán preparar, firmar y certificar las listas de presidentes, vocales, secretarios y escribientes con treinta y cuatro días de antelación, por lo menos, a la fecha en que habrán de celebrarse las elecciones.

Las dos últimas enmiendas se refieren a la forma de corregir los errores que pudiera contener el certificado de candidatura y a la forma en que se pueden hacer las inscripciones en los barrios en que pretenda organizarse el partido político, señalándose que las designaciones, que pueden recaer en personas o en comisiones, deben de comunicarse al Tribunal Superior Electoral antes del 24 de julio de 1935.

Todas esas enmiendas fueron aprobadas, en definitiva, por el Consejo.

El doctor Mario Lamar presentó, también, un proyecto de ley concediendo un crédito de $5.000 para la reconstrucción de la casa vivienda de la finca «Vellocino», del término municipal de Juan Gualberto Gómez, ya que en la misma hubo de nacer el esclarecido patriota cubano que da nombre al término y de cuya obra en pro de la independencia y sus luchas en defensa de los derechos ciudadanos a través de todas las épocas resulta innecesario hablar.

Dispone el doctor Lamar en el mismo que las obras sean realizadas por la Secretaría de Obras Públicas y señala que la reconstrucción de referencia constituye un merecido homenaje a la memoria del patricio desaparecido.

El Consejo acordó nombrar al doctor Rafael María Angulo ponente especial de este proyecto de ley.

A continuación le tocó su turno al dictamen de las Comisiones de Reformas Jurídicas y Políticas y de Asuntos Económicos sobre el proyecto del doctor Giménez Lanier, regulando la explotación de los cayos del Estado y zonas marítimas terrestres.

Se dió lectura a un voto particular en contrario del doctor Pablo Desvernine y se produjo un intenso debate al someterse a discusión el articulado, en el que tomaron parte el doctor Giménez Lanier y los doctores Laredo, Alonso Pujol y Viamontes, aprobándose con algunas enmiendas.

Finalmente se dió cuenta de dos comunicaciones, una del Alcalde de Mantua, dando las gracias en nombre de aquel pueblo por la aprobación del proyecto de ley, del doctor Rafael María Angulo, que lo declara monumento nacional, y otra del Sub Secretario de Estado invitando a los actos que habrá de celebrar la Asociación Parlamentaria Internacional de Comercio de Londres.

CARTAS AL DIRECTOR

PROCUREMOS HABLAR BIEN NUESTRO IDIOMA

Habana, Julio 6 de 1935.

Señor doctor José I. Rivero.
Director del DIARIO DE LA MARINA.
Muy distinguido Director:

Usted, Mariano Aramburo y Antonio Valverde, que escriben correctamente el castellano, por cuya pureza debemos velar, podrían recordar a muchos, que lo desconocen, lo que sigue:

—Que el verbo «haber», cuando es impersonal, esto es, cuando expresa una acción sin determinar el sujeto debe emplearse siempre en la **tercera persona del singular de cada tiempo**. Debe decirse pues: **Hubo**, o **ha habido** muchas desgracias... Es incorrecto decir: **Hubieron** o **han habido**.

—En frases como las siguientes, debe emplearse en plural el tiempo del verbo, por ser varios los que ejecutan la acción significada por el mismo.

«El señor X fué uno de los que **hablaron, escribieron, protestaron, murieron**. Es incorrecto decir: Fué uno de los que **habló, escribió, protestó, murió**...»

—Debe decirse «Lo mismo que» en frases como las siguientes:

«Lo mismo Juan **que** Pedro...

«Lo mismo los unos **que** los otros..

Es incorrecto decir: «Lo mismo Juan **como** Pedro...

«Lo mismo los unos **como** los otros...

—Debe decirse «igual **a**..» en frases como las siguientes:

«Los liberales iguales **a** los conservadores...

Es incorrecto decir:

«Los liberales iguales **que** los conservadores...

—También conviene recordar que el superlativo de célebre, es **celebérrimo**. El de **fiel fidelísimo**. Y el de cruel, crudelísimo.

—Lo que antecede puede aprenderse en la Gramática de la Academia de la Lengua. En la Gramática de Andrés Bello —el insigne venezolano—. En la Gramática de José Rodríguez García, el gran profesor cubano, que murió, en la Habana, en medio de la mayor miseria.

De usted afectuosamente.

«Un antiguo discípulo de Rodríguez García»

Sr. Secretario del Trabajo
Secretaría del Trabajo.
Señor:

La comisión abajo firmante, en representación de los Dependientes de Almacenes de Víveres al Por Mayor que tienen menos de los seis dependientes que estipula como mínimo la Ley que establece las vacaciones obligatorias para poder acogerse a la misma y cuyo núcleo de trabajadores representa la mayoría de los dependientes de este ramo, a usted atentamente expone:

QUE estamos completamente conformes con la proposición de «JORNADA UNICA» que presentó a usted la Lonja de Comercio de la Habana, en fecha reciente;

QUE consideramos muy atinada y justa la JORNADA UNICA, porque es de la única manera que todos por igual saldremos beneficiados en relación con las vacaciones obligatorias, cosa que de otra manera no podrá obtenerse, ya que el Patrono que tenga menos de los SEIS dependientes no está en la obligación de conceder vacación alguna, quedando, por tanto, éstas reservadas única y exclusivamente para aquellos dependientes (que forman un número mucho menor) de casas que tengan un número mayor de los seis que estipula la mencionada Ley;

QUE por lo expuesto, a usted respetuosamente pedimos la aprobación de la JORNADA UNICA, por entender que es de equidad y de justicia y

QUE del actual Gobierno esperamos así lo sancione, fiel a sus nobles principios de Orden, Paz y Justicia, y de su enaltecedor empeño de la reconstrucción económica nacional, a la cual también nosotros cooperamos con nuestro trabajo incesante, con nuestro acato a las leyes justas y con nuestra conducta noble y ejemplar de trabajadores honrados, siempre al servicio de la mejor justicia social, tal como lo ha venido practicando el actual Gobierno, que con tanto acierto dirige los supremos destinos de Cuba.

Por la Comisión Redactora.
E. LOPEZ.

Una americana arrollada por un auto oficial

Se produjo el suceso cuando la máquina del Secretario de Gobernación iba por la calle 23

En la esquina de 23 y 8 fué arrollada ayer tarde una joven que por su estado de gravedad no pudo prestar declaración. La alcanzó el auto AK-512, del Secretario de Gobernación, que conducía el chauffeur Prisciliano J. Ankerman Anaya, vecino de Amistad 136.

Por los documentos que en la cartera le fueron ocupados a la joven lesionada se supo que se nombra Estela Rober, natural de los Estados Unidos y vecina de Galiano 84, altos. Fué llevada al Hospital Calixto García.

Informó el chauffeur Ankerman que no pudo evitar el accidente, a pesar de los esfuerzos que realizó, pues la Rober salió inesperadamente de la parte trasera de un tranvía cuando él conducía el vehículo por la calle 23 en dirección a 12.

Del accidente se dió cuenta al Juez de Instrucción de la Sección Cuarta.

M.C.D. 2016

SOLICITAN AMNISTIAS PARA COLONOS INFRACTORES DEL DECRETO-LEY NUMERO 727

La delegación de la Asociación de Colonos de Cuba, del central «Covadonga», ha dirigido una exposición al señor Presidente de la República, y al señor Secretario del Trabajo, solicitando se conceda una amnistía en favor de los colonos y patronos, por infracciones del decreto-ley número 727, teniendo en cuenta que muchos de los infractores delinquieron por el desconocimiento de lo relativo a la legislación, habiendo sido condenados por los jueces correccionales basados en que el desconocimiento de la ley no excusa su cumplimiento; pero como en este caso estiman de justicia la concesión de esa gracia, así como el otorgamiento de un plazo prudencial para que todos los colonos puedan proveerse de los libros-registros que determinan las leyes.

Se constituyó el Juzgado de Instrucción en Sanidad para cumplir unos trámites

El Juez de Instrucción de la Sección Cuarta, doctor Mendizábal, se constituyó ayer en la Secretaría de Sanidad, a fin de tomar declaración al doctor Aurelio Ituarte, Secretario de dicha dependencia, sobre las irregularidades cometidas contra de los indigentes y por la cual se ha formado la causa 934 del ao actual, por el delito de malversación.

¡ECONOMICE!
25c el tubo grande
15c el tubo pequeño
PASTA DENTIFRICA PHILLIPS
combina en uno solo todos los tratamientos para la higiene de la boca.

FARMACIA Y DROGUERIA TAQUECHEL
DE TURNO LOS VIERNES
TELF A-2141 OBISPO 27

FARMACIA DROGUERIA DE "JOHNSON"
DE TURNO LOS LUNES
Obispo Nº 30 TELEFONO-A-2129

LA MAYOR
35 EDIFICIOS
700 EMPLEADOS
SARRÁ
DROGUERIA
ABIERTA TODOS LOS DIAS
TODA LA NOCHE LOS MARTES

FARMACIAS de turno hoy

VIERNES

HABANA.

Ave Italia (Galiano) 9-B	M-1500
Ave. Menocal (Infanta) y San José	U 7074
Ave República, (San Lázaro) 388	U-6774
B.Masó (Escobar) y Peñalver	M-5450
Fernandina 77	M-5365
Finlay (Zanja) y Soledad	U 6729
F. V. Aguilera (Maloja) y S Nicolás	A-2345
Gral. Aguirre (Animas) e Industria	M-4040
Gral. Alemán (San Nicolás) y Gloria	M5222
Gral. Alemán (San Nicolás) y Maloja	M-2077
San Mariano y Figueroa	I 4333
Gral arrillo y Campanario	M-4588
Gral. Quintín Banderas y Correales	M-4666
Gral. Suárez (San Miguel) y Oquendo	U-6936
Habana 187, entre Paula y San Isidro	M-4604
M. M Delgado (Lealtad) y Animas	M-4480
Leonor Pérez (Paula) 85	M-4129
Máximo Gómez (Monte) 2	M-9400
Padre Varela (Belascoaín) y Salud	U-2882
P Varela y P. Gómez (Corrales)	M-5427
Pí Margal (Obispo) 27	A-2141
Zenea (Neptuno) y Ave. de Bélgica	M-2277
Zenea (Neptuno) 145	U-6720
Zenea (Neptuno) 230	U-1818
Pedro Pérez (Lamparilla) y Villegas	M-5718
Suárez esq. a Esperanza	M-4622
VEDADO	
AVe. España (Calle 17) entre E y F	F-6222
19 entre 14 y 16	F-6211
23 entre J e I	F-6100
Zapata 128	F-6002
Dra. María Castillo, Calle 25 No. 229	F-4488
Calle K., entre 9 y 11	F-4404
VIBORA	
10 de Octubre, (J. del Monte) 614	I 7242
Estrada Palma 59	I-7591
Pocito y Reyes	X-2351
San Mariano y Figueroa	I-4333
JESUS DEL MONTES Y S. SUAREZ	
10 de Octubre (J. del Monte) y Rodríguez	X2247
Pocito 16	X-1500
Santos Suárez y Serrano	I-7609
LUYANO	
M Fernández de Castro (Luyanó) 48	X-2348
M. Fernández de Castro (Luyanó) 130	X-3068
Rosa Enriquez 50	X-3882
CERRO.	
Calzada del Cerro 440-C	M-4230
Salvador y Bellavista	I-7214

NOTA—Este grupo deberá prestar servicio público todo el día y toda la noche de los domingos siguientes: Febrero 3, Marzo 17, Abril 28, Junio 9, Julio 21, Septiembre 1, Octubre 13, y Noviembre 24.

SUSCRIBASE Y ANUNCIESE EN EL «DIARIO DE LA MARINA»

HABANERAS

LA MODA ACTUAL

PATRON NUMERO 854

Esta creación, importada por Diana Wyuyard, se presta para el paseo de la tarde o el te en la casa. Siendo muy cómodo, es también elegante y fresco.

El corte de la manga, la falda de paños y el estilo de la blusa ayudan mucho a adelgazar la figura, siendo su confección muy sencilla teniendo el patrón donde se explican todos los detalles minuciosamente.

Puede ordenarse este patrón dentro de las tallas treinta y cuatro a la cuarenta y seis, enviando sellos de correos por valor de veinte centavos acompañados del cupón que se ve al final de esta sección.

CREMA DE BELLEZA

Son muy conocidos los productos que suavizan el cutis, los que blanquean y los que mejoran la piel, embelleciéndola.

Pero no todas las mujeres saben que hay una cera que, aplicada debidamente, quita las manchas y defectos de la piel, cambiándola completamente y dejando en el lugar de la manchada o rugosa, un cutis limpio, suave y sonrosado como el de un niño.

Este producto, que se conoce por la **Cera Aseptine**, es de **Tokalón** y como todos los de esa casa resulta inmejorable.

PARA LA PLAYA

Irmone, la casa que antes sólo se ocupaba de vestir a las niñitas, ahora se dedica a confeccionar trajes de **sports** de gran **chic**, siendo una de las más favorecidas por las elegantes para los conjuntos de playa.

Los **shorts** estilo sastre y las chaquetas de telas esponjosas color crema o un **crash** burdo natural, con los pantaloncitos planchados y la raya sacada como en los de los hombres, son una novedad.

Una variación de este tema son las costuras a los lados acentuadas con dos rayas de hilo bicolor, que a veces lleva la chaqueta adornada con tiras de hilo horizontal aplicadas, y otros llevan rayas bordadas.

Para las que no lucen bien con pantalones hay dos tipos generales de vestidos de playa que están muy de moda. Los abiertos o los cruzados son los favoritos, dentro de la idea moderna, que llevan delantal, y los inspirados en los sarí.

Se ven capas y abrigos en las playas de moda, en todos los largos, llevando la preferencia en la capa o chaqueta suelta que llega al muslo. Estos abrigos, como casi todos los demás, hoy día tienen un capirucho que puede usarse para cubrir la cabeza. Las de piqué, en una sola pieza llevan la capa de otro color.

JABON DE TOCADOR

Gran efecto producen en la piel las cremas y lociones que se fabrican con ese objeto. Pero si el cutis o los poros no se mantienen dentro de una limpieza absoluta nada podrá resultar completamente beneficioso.

Para conseguir la limpieza de la piel, profundizando en el fondo de los poros, está el **Jabón Mireya** que contiene productos medicinales muy rápidos en su acción y de un efecto sorprendente.

Aplicado este jabón todas las noches antes de acostarse se logrará obtener un cutis sano y limpio, que es la base de la belleza.

LUZ DE EMOCION

Sobre la pantalla de la vida incierta
lanza la conciencia la luz de su yo
como en las tinieblas del cinematógrafo
rompe la historiada luz del proyector..

Sobre la pantalla de mis sensaciones
quiero que proyectes tu luz de emoción.

José R. LOPEZ GOLDARAS

DIARIO DE LA MARINA
Prado y Zulueta
Departamento de Patrones
Habana.

Incluyo $0.20 Cts. en sellos de Correo para que me envíe el patrón No. Tamaño No. que ustedes despacharán a la dirección que indico abajo lo más pronto posible. En caso de que demore más de treinta días tendré derecho a que me devuelvan el dinero.

Nombre ———————————

Dirección ———————————

Ciudad ———————————

Provincia ———————————

Dr. M. Costales Latatú
Profesor de Clínica Quirúrgica de la Universidad
ENFERMEDADES DE SEÑORAS — CIRUGIA ABDOMINAL
Paseo de Martí 98. Teléfonos M-3472 y F-4187
Honorarios: DIEZ PESOS
Lunes-Miércoles-Viernes 3 a 5 p. m.

Al Margen de la Historia

"NI QUITO NI PONGO REY..."

La batalla de Nájera fué una dura lección para el conde don Enrique de Trastamara, hijo natural del rey Alfonso XI, de Castilla, que le disputaba el trono a su medio hermano don Pedro I «el Cruel» o «el Justiciero», que todavía no están de acuerdo los historiadores sobre el dictado que mereció aquela rey.

«El bastardo» —que así llamaban al de Trastamara— rehizo sus fuerzas y, firme en sus propósitos de ser rey de Castilla atacó nuevamente a su hermano; pero esta vez la victoria acompañó a sus huestes.

Don Pedro I, perseguido de cerca, tuvo que refugiarse en el castillo de Montiel. La fortaleza fué sitiada. Las tropas enemigas lo rodearon. Y tras una larga deliberación en vista de que comenzaban a escasear los víveres, se decidió que don Mendo Rodríguez Sanabria amigo y partidario de don Pedro facilitara la fuga de éste en complicidad con el caballero francés Bertrand Dugueslin, que militaba bajo las banderas del infante don Enrique.

En pago de sus servicios, Dugueslín pidió al rey de Castilla entre otras cosas, los señoríos de Soria; Almazán; Monteagudo; Atienza; Deza y Morón, más de doscientas mil doblas de oro.

Don Pedro aceptó inmediatamente. Necesitaba salir a toda prisa del castillo de Montiel y no podía discutir el precio de su corona y de su vida.

Por su parte el mal llamado caballero Bertrand Dugueslin, comunicó al conde de Trastamara los proyectos del rey. Don Enrique, ciego por la ambición y el odio no sólo ofreció al francés los señoríos prometidos por su hermano, sino que, además, en señal de gratitud por el servicio inmenso que prestaría a su causa si don Pedro caía en sus manos, le agregó el ducado de Molina—uno de los primeros que se crearon en España. Y Dugueslin, gran aventurero, oportunista, cobarde y felón, no dudó un instante en vender al hijo legítimo de Alfonso XI.

Oculto en las sombras de la noche salió don Pedro del castillo de Montiel y pasó a la tienda del caballero Dugueslin donde esperaba encontrarse con la prometida escolta que le pondría en salvo. Pero apenas hubo llegado, don Enrique se precipitó sobre él llenándole de insultos, a tiempo que trataba de estrangularle.

Era el rey de Castilla alto, fuerte, maciso; Trastamara, por el contrario, carecía de vigor para luchar con su hermano. Los puñales salieron de sus vainas. Se inició un duelo terrible, mortal, cuerpo a cuerpo. De pronto ambos cayeron al suelo, quedando el bastardo debajo, aplastado casi por la mole de don Pedro. Ya iba éste a hundir su acero en la garganta del hermano desleal, cuando Dugueslín intervino. Sujetó fuertemente al rey, dando lugar a que don Enrique le apuñalara.

Entonces, el «caballero» francés, para justificarse en presencia de los nobles castellanos que, horrorizados presenciaban el cobarde asesinato, dijo:

—Ni quito ni pongo rey; pero ayudo a mi señor.

Así, el futuro duque de Molina y Señor de muchas villas creyó haber salvado su honor.

Y don Enrique reinó. El hijo de doña Leonor de Guzmán, la bellísima amante del rey Alfonso XI, conquistó el trono de Castilla, a puñaladas «ayudado» por el «muy noble y leal caballero» francés Bertrand Dugueslin.

J. S. A.

ESTADO DEL TIEMPO

NOTA DEL MEDIODIA DEL JUEVES

Persisten las altas presiones en el Atlántico con buen tiempo, extendidas hacia el Oeste hasta la mitad oriental del Golfo de México. En el resto del Golfo y en el Mar Caribe hay también buen tiempo con presiones normales.

PRONOSTICO PARA EL MIERCOLES

Pronóstico para hoy miércoles: buen tiempo. Vientos flojos a frescos del Nordeste al Sur. Pocas turbonadas.

Observatorio Nacional.

Robó un cofre donde una mujer guardaba sus joyas

El vigilante 2272, arrestó a Julián Acosta Carranza, de 18 años y vecino de Estrella número 48, por acusarlo Ofelia Pérez Betancourt, de Estrella 39, de haber penetrado en su domicilio, llevándole un cofre donde guardaba joyas por valor de 140 pesos.

El acusado ingresó en el vivac.

MENU DEL DIA

Almuerzo

Toronjas cocktail.
Huevos a la malagueña
Albóndigas de maíz.
Ensalada de aguacate.
Cascos de naranja.

Comida

Cantaloup.
Puré de plátanos.
Tomates rellenos.
Ensalada de frutas.
Puding de leche.

RECETAS DE COCINA

Sopa a la Reina

Se prepara un buen caldo de ave clarificado. Aparte se pican las pechugas de gallina colocándolas en la sopera con rueditas de trufas y cuadraditos de flan de caldo. Al servirla se baten cuatro yemas de huevos incorporándolas poco a poco al caldo, sin dejar de batirlo, calentándolo luego sin dejarlo hervir, uniéndolo al picadillo.

M. R. de FONTANILLS

Las grandes audiciones de EL ENCANTO.

Don Julio presenta hoy, de 8 a 9 p. m., desde las estaciones CMCY, en 1030 Kc., y COH, de Onda Corta, en 31.8 m., a

Dalia Iñiguez y Juan Pulido

con el siguiente programa:

La infanta jorobadita — José Ma. Pemán
A un olmo seco — Antonio Machado
Vendimia — Angel Lázaro
DALIA IÑIGUEZ

Falso orgullo — Eliseo Grenet
Granada — C. Palacios
JUAN PULIDO

Página bíblica — José Angel Buesa
Despecho — Juana de Ibarbourou
Locura de España — Luis LlorensTorres
DALIA IÑIGUEZ

No le digas que la quiero — E.Delfino
El piropo — F. Longás
JUAN PULIDO

Amor más poderoso que la muerte — Romance — Anónimo
Romances de la niña negra — Luis Cané
Los Elfos — Laconte de Lisle
DALIA IÑIGUEZ

ARPA

Romance de la luna, luna — F. G.Lorca
Castilla — Manuel Machado
La nieve, La fuente, La rueca — Francisco Villaespese

El domingo: QUINTETO CLASICO con EDELMIRA DE ZAYAS.

Audiciones Radiodifusión O'HSEA

El Encanto

MATANCERAS

EN EL TENNIS

Un tea-dance.

En la junta celebrada ayer en el Club de la Playa, se acordó ofrecer el domingo 21 de los corrientes, un té bailable, que comenzará a las 5 de la tarde y se prolongará hasta las 10 de la noche.

Tocará la orquesta de Aniceto Díaz.

Y se obsequiará a la concurrencia con exquisito lunch, confección de las propias señoritas, asociadas del Club.

También acordó el Tennis celebrar unas regatas en el mes de agosto.

Y organizar una excursión que representará oficialmente a la sociedad, en las justas nacionales de Varadero.

He ahí los importantes acuerdos tomados en la junta de la tarde del miércoles.

LA SRA. VDA. DE KELLER

Laura Guiteras.

Se encuentra entre nosotros desde hace unos días, huésped de «Canet de Mar», la residencia veraniega de su hermano el doctor Alberto Guiteras, la distinguida y muy alta dama.

Trae con ella a la primogénita de sus sobrinos los esposos Llorens-Guiteras, que se está educando en los Estados Unidos, bajo su personal dirección.

Para la noble dama, de tan rancio y tan noble abolengo yumurino, van mis líneas de salutación en esta nota.

CORREO DE BODAS

Entre las de Junio.

Para el 27 de julio han sido fijados los esponsales de la bella y graciosa señorita Bebita Aedo del Río y el cumplido caballero René Vergez e Infante, que milita en el periodismo cubano.

Fungirán de testigos en el acto de esas bodas, ante el Notario doctor Juan Manuel Alfonso Peña, por la señorita Aedo, la doctora Isidra Hernández, el ingeniero Oscar Astudillo y el joven Luis Vergez.

Por el novio firmarán el pliego, los señores Modesto Rianda, Manuel Fernández y Uliano Aedo del Río.

La gentil fiancée, perteneciente a lo más escogido de la sociedad colonense.

El matrimonio tendrá efecto en la Habana, ante un selecto concurso de la colonia matancera en el Almendares.

LAS SRAS. TRELLES

Clarita y Cota.

Con motivo del duelo que aflige a la familia Hernández Alfonso, vinieron a ésta el pasado miércoles, las esposas de Carlos M. Trelles Boissier y Frank Lavandeira y de Zaldo, que regresaron esa misma tarde a la Habana, después de efectuado el sepelio de la infortunada María Hernández.

El cronista levanta acta de la estancia aquí de esas distinguidas damas.

UN TRASLADO

De la Habana para Matanzas.

En la hermosa Quinta de los Ravelo, en las alturas de Simpson, han quedado instalados desde principios de semana el señor Félix Martínez Goberna y su apreciable familia.

Nos congratulamos del regreso a ésta de personas tan bien relacionadas en nuestra sociedad.

OPERADA

La señora de Cuní.

Por el joven y prestigioso cirujano, ha sido sometida a una delicada intervención quirúrgica la interesante dama Marta Beltranena, la esposa del doctor Benjamín Cuní y Mayo.

Se le extirpó el apéndice.

Y no puede ser más satisfactorio ni más halagüeño el estado de esa paciente, por cuyo total restablecimiento formulamos votos.

EL BAILE DE MAÑANA

En el Ateneo.

Fiesta que promete resular brillante, porque asistirán a ella a más de los socios del simpático Club, cuantos en Matanzas sienten simpatías por el Asilo de la Beneficencia y el Salvation Army.

A esas dos instituciones se destinarán los productos de este baile, para el que ha sido contratada una gran orquesta.

La oficialidad del Regimiento Plácido, aquí destacada, está invitada y con su jefe el teniente coronel Pino Donoso, honrará la fiesta.

En el Ateneo es la cita mañana.

GRAN CONCIERTO

En Sauto.

Seguirá al de la Sinfónica el pasado domingo, el que nos ha prometido el Director de la Banda de Música de la Marina de Guerra, el maestro Armando Romeu, que nos visitará con la hueste gloriosa que tan alto ha puesto el nombre de Cuba en ciudades del extranjero.

Concierto popular también y con fines tan altos, como es el de la divulgación artística, que ha iniciado la Secretaría de Educación.

Para agosto esa gran fiesta musical.

MUY DELICADA

La viuda de Alberto Torres.

Sufrió un colapso que alarmó grandemente a sus familiares la señora Delgado de Torres, emparentada con familias tan distinguidas de la Yucayo, como la de Snard, Madan, Sánchez, etc., etc.

Su estado, después de dicho colapso es satisfactorio y la ciencia espera una crisis favorable.

Quiéralo así el Cielo.

MANOLITO VEGA

Simpático huésped.

Pasa unos días en «Villa Cristo», la residencia de los esposos Rojas-Penichet, el distinguido joven que de tantas simpatías disfruta en aquella Playa en que residió hasta el pasado año.

Mi bienvenida a Manolito Vega.

RUMBO AL NORTE

Un elegante matrimonio.

Han embarcado para los Estados Unidos, en compañía de su hija Bertica, mis amigos tan distinguidos, el Abogado Fiscal de la Audiencia de la Habana, doctor Humberto de Cárdenas y su bella y elegante esposa, Berta Pina. Pasarán con sus hijos, que cursan sus estudios en la gran República, los meses de vacaciones que les da el Colegio.

Au Revoir.

LA ULTIMA NOTA

Para saludar a Clara Matí de García Enríquez, que vino ayer de la Habana expresamente para asistir a la fiesta que ofrecieran los esposos Vallin-Xirau, de la que hablaré mañana en estas «Matanceras».

Tema preferente de mi próxima correspondencia.

Manolo JARQUIN.

A Través de la Vida

Por HECTOR DE SAAVEDRA

SOMBRAS CHINESCAS

Muchas personas se vieron sorprendidas al descubrir, como yo, hace ya muchos años, porque la historia es vieja, y si la resucito es por el gusto plausible que se ha despertado por las cosas antiguas. Dios quiera, ya que estamos desenterrando a la Habana de otros años, que demos también en el deseo de imitar a los hombres buenos de aquella época, en que abundaban también los malos, pero los excelsos eran tales que ya los consideramos como cosas de otro mundo.

Pues decía que entonces descubrimos, de buenas a primeras, que el sabio meteorologista que, por algunos años venía informando al público, y nada menos que por los periódicos, de las variaciones atmosféricas y de la marcha de los huracanes que en tan gran aprieto y agonía ponen desde su sólo anuncio, era sencillamente, un vendedor de caramelos ambulante en la vecina y tranquila villa de Guanabacoa, lugar histórico por muchos conceptos, que gozó de glosas y prestigios y que concluyó por ser el refugio hospitalario de muchos que tuvieron fortuna y la perdieron en las vicisitudes de la vida.

Fué el periódico «La Lucha», de Don Antonio San Miguel, héroe por fuerza de aventuras contemporáneas, el que nos descorrió el velo de la ignorancia, poniéndonos de manifiesto, en uno de sus números, el retrato del insigne señor Faquineto, astrónomo caribe, en su traje peculiar y ordinario, presentando al público su dulce e inofensiva mercancía.

Hay que confesar que semejante infundio es un privilegio de estos trópicos, donde se ven cosas estupendas. Se concibe que las Musas, cuyo poder es imaginativo, no reparen, para anidarse, cuál es la clase de individuo a quien van a favorecer con su envidiable privilegio, y concedan el don de la poesía a un humilde carretero, o el genio de la música al más vulgar artesano; pero el conocimiento de la astronomía no está en la competencia de los Dioses en distribuír a troche y moche; y desde los tiempos más remotos que la memoria alcanza, hemos visto en los pueblos originarios los vestigios de hondos estudios, que no han podido hacerse sin el acompañamiento de aparatos de precisión especiales para el caso.

Con sonrisa un tanto burlona habíamos tomado siempre las predicciones del sabio, cuanto insigne y modesto Padre Viñes, de la Compañía de Jesús y de sus preclaros sucesores en el observatorio de Belén; y no por ellos, sino porque sabíamos de los aparatos finísimos y valiosos que les ayudaban a decir, con toda seguridad (como ocurre diariamente en New York) cuál sería la temperatura y el tiempo en las próximas veinte y cuatro horas y en un radio de veinte millas.

Esta infalible predicción, que tanto vale al crédito de nuestros vecinos, es simplemente obra de la mecánica y no del genio; y he aquí por qué no acertaban siempre nuestros astrónomos, cuando ellos también pudieran haber sido infalibles si no carecieran de los elementos indispensables.

No estoy muy documentado de cómo anda hoy la cosa, pero resulta, contra toda creencia, que no hemos contado con «los iluminados», «los brujos» y los «nigrománticos» y que estos buenos señores no necesitaban para sus observaciones más instrumentos que la intuición, y quizás, también, la intervención de algunos caramelos de goma.

La Isla entera vivió, muchas veces, suspendida —en situaciones angustiosas— de la opinión del insigne Faquineto; y no sé quién es más culpable de este timo siboney, si el que lo daba o aquellos que se prestaban a una publicidad ridícula.

Me hubiera gustado ver la sonrisa piadosa del Padre Gutiérrez Lanza o la franca carcajada de González Lanuza, que habría de inventar más tarde la «Sociedad Cooperativa General de Infundios de la Isla de Cuba».

CRUCIGRAMA

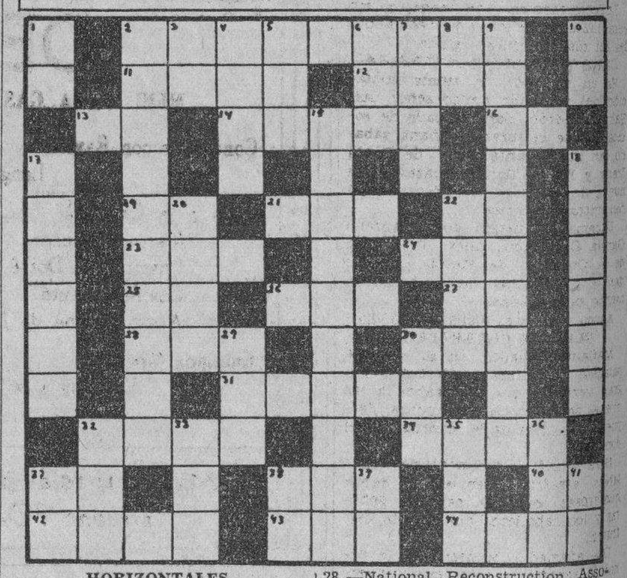

HORIZONTALES

2.—Cuerpo simple, mal conductor del calor y de la electricidad.
11.—Río de Armenia.
12.—Riel.
13.—Apócope de adjetivo posesivo.
14.—Tiempo del verbo nadar.
16.—Río en la provincia de Lugo.
19.—Montaña de China.
21.—Astro.
22.—Asociación de Torcedores.
23.—Instrumento de música a modo de un violín, usado en Siam.
24.—Río de Galicia.
25.—Río de Suiza.
26.—Delincuente.
27.—Interjección.
28.—National Reconstruction Association.
30.—Preposición.
31.—Bañado de luz.
32.—Edificio propio para ser habitado.
34.—Movimiento de la boca y el rostro que demuestra alegría.
37.—Interjección.
38.—Embrollo.
40.—Marchar.
42.—Fruta.
43.—Entre los fenicios la primera mujer.
44.—Nombre femenino.

VERTICALES

1.—Símbolo del bario.
2.—Antigua región del Africa septentrional.
3.—Terminación de infinitivo.
4.—Río de Noruega.
5.—Agarradera.
6.—Reza.
7.—Nombre griego de la diosa de la curación.
8.—Done.
9.—Unidad de carga eléctrica negativa (pl.)
10.—Río de Italia.
15.—Rumiante de la Arabia y del norte de Africa.
17.—Fundador legendario y primer rey de Roma.
18.—Río de Suiza, afluente del Alto Ródano.
20.—Rezar.
22.—Paño usado por los taitianos.
29.—Hacia aquí.
30.—Hermana.
32.—Preposición.
33.—Baile.
35.—Hijo de Apolo y de Creusa.
36.—Oasis del Sahara central.
37.—Sociedad Anónima.
38.—Variante.
39.—Sobre (en inglés).
41.—Dios del Sol.

Solución al Grucigrama anterior

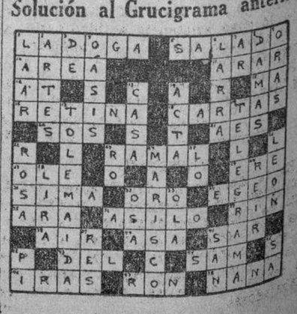

M.E.C.D. 2016

Viboreñas

CUMPLEAÑOS

Los esperados siempre impacientemente quince años, cumple hoy la linda figulina María Paulina Martínez Trelles, a cuyos padres los esposos señora Elena Trelles y señor Santiago Martínez úneme amistad.

Esta tarde, sin carácter de fiesta, tan gentil amiguita recibirá a sus amistades íntimas.

Preferentemente dedico mi expresiva felicitación a María Paulina, deseando que siempre sean dichosísimos sus cumpleaños.

SR. BRUNO RODRIGUEZ

Después de haber pasado muchos días pdeciendo una grave dolencia, que hizo temer un funesto desenlace a sus familiares, se encuentra actualmente notablemente mejorado tan estimado convecino, autor de los días de las bellas amigas señoritas Lolita e Inesita Rodríguez Hidalgo.

Me complazco en consignar tan agradable noticia, siendo mis deseos poder participar cuanto antes a sus amistades que se halla en perfecto estado de salud.

SR. FRANCISCO CASTELLANOS

La triste noticia del fallecimiento de tan apreciable caballero, sinceramente mucho me apenó, más cuando ignoraba padeciera dolencia alguna.

Perdió la vida en un accidente automovilista, siendo arrollado en la Calzada y la calle Correa, un caso más, y ya son incontables, entre los muchos que he denunciado al caballeroso Capitán Jefe de la Décima Estación de Policía, aunque éste del infortunado señor Castellanos no fué en su distrito.

Como de costumbre disponíase a trasladarse a la Secretaría de Obras Públicas a la que pertenecía, y en esa esquina fué una víctima más de los tremendos desafueros de los que en nada aprecian la vida de sus semejantes, en un vértigo de increíbles velocidades, que ya tantas víctimas han producido.

Sé apreciar la intensa pena de sus familiares, que disfrutando de excelente salud, le vieron salir de su hogar para no regresar más a él.

A todos doy mi más sentido pésame, en particular a su hijo, mi querido amigo Mario Castellanos, Oficial del Juzgado de Instrucción de la Sección Quinta, y antiguo «confrere» de «La Lucha», deseándoles la gran resignación que necesitan para soportar su intensa pena.

SR. PAULINO PEÑA TORRES

De días hoy el bondadoso amigo, que desde la época del inolvidable Willy Lawton reside entre nosotros y también lo está su primogénito Paulino Peña y Junco, esposo de la bella dama Anitica Rodríguez, afamada profesora de piano.

No recibirán a sus amistades, debido al reciente luto que guardan.

Muy presentes los tengo, y me complazco en felicitarlos, dedicándoles mi más afectuoso saludo.

CLUB DEPORTIVO ESTRELLA

Es en mi poder la atenta invitación del cumplido amigo señor Luis Satadi Cedrón, para el baile de socios que se celebrará mañana sábado, en su elegante local de Santa Irene y Flores, Santos Suárez, a las nueve de la noche, con dos valiosos conjuntos musicales.

Díceme el querido amigo Aurelio García Dulzaides, nuevo Presidente de la Comisión de Fiestas, que las damas y señoritas serán delicadamente obsequiadas.

Acuso recibo a dicha invitación.

CLUB DE FERRETEROS

Mañana sábado, en su elegante palacete y jardines se efectuará una gran verbena, que empezando a las nueve de la noche terminará después de las tres de la madrugada del domingo.

Será una fiesta colmada de incontables atractivos, en la que habrá numerosas sorpresas para las señoras y los caballeros que de ella disfruten.

Dos afamadas orquestas y un conocido septeto la amenizarán, alternativamente, por lo que el baile será constante.

La Comisión de Fiestas ha extendido incontables invitaciones familiares, y las personales valen un peso.

Quedo agradecido al atento Presidente señor Juan Berasategui Urquía, por su cortesía invitándome.

CLUB DEPORTIVO MONTEJO

También fué de fiesta mañana este Club, que preside el atento señor Evaristo Díaz Lalanne, pues en su amplio local de la Calzada de Bejucal y Cristina, se efectuará un baile con dos buenas orquestas, desde las nueve de la noche.

La Comisión de Recibo exigirá las invitaciones concedidas.

Doy las gracias al señor Díaz por su invitación.

JUVENTUD DEPORTIVA DE LUYANO

Un baile más mañana sábado, el de este Club, que lo ofrece a sus numerosos socios, en su local de la Calzada de Güines número 83, desde las nueve de la noche, con un programa bailable que dejara complacidas a las muchas parejas que de él disfrutarán.

Acuso recibo al Presidente señor Indalecio Fernández Santana por su cortesía invitándome.

CUMPLEAÑOS

Uno de edad cumple hoy el lindo ángel terrenal, niña Gladys, adorada hija de los estimados esposos señora Dulce María Sarabozo y el señor Isidro Traveria.

Son mis deseoz que Gladys cumpla muchos y dichosísimos años, dedicándole en el que hoy cumple un expresivo beso.

SRTA. EMELINA ROCA

Se encuentra ya completamente restablecida tan linda figulina vibogo el afamado facultativo y querido amigo Dr. Octavio Mañalich.

Mi enhorabuena a Emelina y al Dr. Mañalich por su nuevo triunfo.

Urbano del Castillo.

DENUNCIAS

En la Secretaría del Trabajo se recibieron ayer informes de la Oficina de Camagüey dando cuenta de que en las colonias del central «Luisiano» se infringe la ley del jornal mínimo, pues se paga veinte y treinta centavos de jornal diario a los trabajadores.

C.M.B.C.
EL PROGRESO CUBANO
940 KILOCICLOS
MONTE 139. TEL. A-1959
HABANA - CUBA
Y LOS GRANDES ALMACENES DE TRAJES El Gallo

MARCELO AGUDO — PILAR BERMUDEZ

A LAS 9 P. M.

"ESPERANZA NUESTRA"

Tres actos originales de Gregorio Martínez Sierra, abordando con exquisito tacto, un tema profundamente humano.

Selecto obsequio espiritual de los grandes almacenes de trajes

El Gallo

UNA ORGANIZACION QUE ABARCA TODA LA REPUBLICA

FRANK RESTAURANT
PLAYA DE MARIANAO

GRAN FIESTA DEL MAR

MENU PARA GASTRONOMOS $1.00

Consomme con Ravioli
Langosta Cardinal
Pavo a la Cipollata
Marron Glacé
Champignon Dorré
Cipol'ata Sauté
Arroz al vino de Jerez
Ensalada Mixta
Vasherin a la Crema
Moka.

Menú especial para reservaciones
Teléfono FO-9310 - Frank

Se evitará la inmigración de trabajadores

3,118 inmigrantes sólo traían $803, perjudicando a nativos. Retribución a los periodistas

Altos funcionarios de la Secretaría del Trabajo están estudiando un proyecto de Decreto-Ley que prohiba la entrada en Cuba de trabajadores inmigrantes.

Hace poco llegaron a nuestra República 3,118 inmigrantes extranjeros, que sólo traían, en conjunto, un capital de $803.00. De ahí que, teniendo en cuenta que las leyes vigentes de Nacionalización del Trabajo consignan que al vacar una plaza ocupada por obrero extranjero por cesantía o por defunción, debe ser sustituído por un nativo, no existe posibilidad alguna con el arribo de tantos extranjeros, la mayoría de los cuales se convierten en carga pública.

El proyecto en cuestión evitará la emigración de trabajadores que vienen a desplazar a los aquí residentes.

LA RETRIBUCION AL PERIODISTA

Bajo la presidencia del Secretario del Trabajo doctor Emilio Gaspar Rodríguez, quedó ayer constituída la Comisión que ha de estudiar la retribución mínima del periodista.

Concurrieron por los delegados de los directores de periódicos, de las Empresas, el señor Jesús María Bouna; y de las Asociaciones de la Prensa y de Repórters de la Habana.

Se acordó conceder un plazo de 15 días para que todas las empresas editoras y periodistas, remitan las sugerencias que estimen necesarias para el proyecto que se ha de redactar.

QUEJAS

Se han formulado denuncias en la Secretaría del Trabajo contra los comercios de «Los Tres Hermanos» y «El Plante», de Monte 315, 317 y 331, la Cía. Lechera de Cuba; Juana Pérez de Marín, de Maloja 16 y las colonias «San Pedro» de Melena del Sur, por infringir las leyes sociales vigentes.

LA ZARZUELA

Grandes rebajas de precios. Todas las telas, todos los encajes, todos los adornos y todos los artículos en general han sido rebajados más de la mitad de su costo. Procure visitar esta casa.

«LA ZARZUELA»,
Neptuno y Campanario.
Teléfono: A-7604.

Ponga un freno definitivo a esas crisis nerviosas que le amargan la vida... Serene para siempre los nervios con FITINA, la científica especialidad compuesta de fósforo vegetal asimilable. No es un simple calmante, sino un maravilloso regenerador.

FITINA reintegra la vitalidad

Lea AVANCE todas las tardes. Dirigido por José I. Rivero.

Crónica Habanera

MARIA ELENA ALFONSO

DE AMOR

Un nuevo compromiso, sancionado oficialmente.

El día ocho del corriente ha sido pedida en matrimonio la señorita María Elena Alfonso y Baeza, para el capitán médico Enrique Sánchez Pessino.

Muy bonita María Elena.

Es la hija del comandante Cándido Alfonso y de su bella esposa Nena Baeza, matrimonio perteneciente a la mejor sociedad matancera, que reside entre nosotros.

El capitán Sánchez Pessino, del Ejército Constitucional, es un joven y notable cirujano que presta sus servicios en el Hospital Militar de Columbia.

A la noticia que precede podemos agregar que la boda se efectuará en breve.

Posiblemente a fines de año.

«CAMPOAMOR»

Dos estrenos de importancia anuncia para hoy el teatro «Campoamor».

«Cita a media noche», con Ralph Bellamy y Valerie Hobson y «Una doncella en peligro», con Gene Raymond y Frances Drake.

Dichas cintas, de emocionantes argumentos, cubrirán las tandas del día desde la una y media.

VARADERO

La bellísima playa de Varadero, se ve en gran animación.

Día a día son nuevos los temporadistas que llegan de todas partes de la isla para gozar en aquel lugar las delicias que brinda la playa más hermosa de Cuba.

El domingo último abandonaron su suntuosa residencia del Vedado, para ocupar temporalmente una linda casa en la Playa Azul, la distinguida señora María Vivanco de Gómez Mena y sus hijas todas.

También han salido en días pasados las señoritas Portuondo, Beatriz, Cecile y Graciella, a cual de las tres más escantadora, con su madre, la señora María Josefa de Regil de Portuondo.

Hoy un grupo de personalidades, invitados por la Compañía Nacional Cubana de Aviación, visitarán en horas de la tarde la playa cardenense, para admirar los trabajos, ya muy adelantados, del aeródromo que cerca del Kawama Beach Club viene construyendo el coronel Eugenio Silva.

El viaje se hará en avión, desde el aeropuerto de Rancho Boyeros.

DELICIAS DE LA MESA

Nueva edición del libro «Delicias de la Mesa».

Trátase del utilísimo Manual de Cocina y Repostería por la señorita Mara Antonieta Reyes Gavilán y Moenck, que tan buena acogida ha tenido por las amas de casa.

La sexta edición, muy aumentada, se encuentra casi al agotarse, dado el pedido inmenso que de ella se hace diariamente en nuestras principales libreras y tiendas, donde se encuentra a la venta.

Trae variedad de recetas, para comidas, postres, buffets, helados, cocktails y refrescos.

Y un menú para treinticinco días, magnífico.

GRAN FUNCION

En el Auditorium, el hermoso teatro de la Calzada del Vedado, se efectuará el día diecinueve de julio próximo una gran función artística, de gran interés para los amantes de la música cubana.

Trátase del Concierto-Homenaje a Fernando Cervantes Jr., dirigido por la gran pianista Carmelina Delfín.

Dará comienzo a las cinco de la tarde.

Y habrá un programa magnífico, tomando parte Hortensia Coalla, Tomasita Núñez, Mercedes Menéndez, Gaspar Betancourt, Rafael Prada, Tomás Cano, Manuel Menéndez Jr., Carlos Agostini, Sarita Jústiz, Carmelina Delfín, Santos Ojeda, «Bola de Nieve», Emilio Díaz, Wes y Lisa Adams y la Orquesta Havana Casino con quince profesores.

Las localidades se están distribuyendo entre selectas familias de la sociedad habanera.

Los precios han sido fijados en tres pesos los palcos con seis sillas y dos pesos con cuatro; sesenta centavos luneta, treinta primer balcón y veinte segundo.

Le auguramos un éxito completo.

VIAJEROS

El señor Manuel Martínez Zaldo y el señor Eugenio Batista, conocidos caballeros de esta sociedad, han regresado de Miami en el día de ayer.

En el vapor «Veragua» salió ayer rumbo a Europa nuestro distinguido amigo Constante García Alonso, gerente de «La Casa Quintana».

Al muelle acudieron a despedirlo numerosos amigos.

El señor García Alonso va por una corta temporada.

Feliz viaje.

Para la bella playa floridana ha embarcado el joven Oscar Espinosa y Varona.

EN SAN JUAN DE LETRAN

Para una lucida ceremonia nupcial abrió ayer sus puertas la Iglesia de San Juan de Letrán.

Se celebró a las seis de la tarde y fueron contrayentes la bella señorita Emilia Mena y Gutiérrez y el señor José González Lanuza.

Obra maestra de la «Casa Trías», el afamado jardín del Vedado, era el adorno que lució el templo.

Bello adorno floral, en el que se utilizaron palmas arecas en gran número, y dallas, gladiolos, azucenas que aparecían distribuídas en el altar en la senda, en la baranda del presbiterio.

La novia, trajeada con gusto exquisito, hizo su entrada puntualmente.

Llevaba como complemento acertado, un ramo lindísimo de gardenias, confección también de la acreditada «Casa Trías».

Fueron padrinos la señora Mercedes Gutiérrez viuda de Mena, madre de la novia, y el señor Balbino González Pasarón, tío del novio.

Los testigos fueron, por ella, los doctores Manuel Hernández Duarte y Miguel Angel Carbonell y los señores José Gutiérrez y José B. Mena.

Y por él, los doctores Pablo Desvernine, José de Cubas Serrate, Gabriel García Echarte y Guillermo Alamilla.

DE TEMPORADA

En la mañana de ayer han salido para San Miguel de los Baños, con el objeto de disfrutar allí una temporadita, la gentil dama Mercedes Arroyo de Cortés y sus hijos Alfredo y Carmelina.

Esta última, señorita muy graciosa y muy bonita, se encuentra ya completamente restablecida del mal que venía padeciendo desde hacía cerca de nueve meses.

Enhorabuena.

(Continúa en la página SIETE)

SANATORIO
PARA ENFERMEDADES NERVIOSAS Y MENTALES DEL
DR. ARMANDO DE CORDOVA
Profesor de Enfermedades nerviosas y mentales de la Universidad Nacional

En una extensión de una caballería de tierra, con frondosa arboleda y jardines, donde los pacientes pueden hacer vida al aire libre. Arroyo Arenas. — Kilómetro 17 de la Carretera Central. Teléfono número 26.

Consultas en la Habana: Industria 122 esq. a San Miguel. Lunes, miércoles y viernes, de 3 a 5 y en el Sanatorio por la mañana.—Teléfono: A-5674.

Ventas fin de semana

Ofertas Especiales del Mes del Cheque

$ 500.00 de regalo en "dinero contante y sonante". No es sorteo. No es rifa. Infórmese al comprar.

Mamelucos para tomar sol. Tallas 1 a 6 años a 32c.

Pijamas estampadas para niñas de 6 a 14 años a 54c.

Trajes de baño para niñas o niños de 1 a 8 años 44c.

Fajas de cutí brocado y elástico de seda. Abrochan al lado. Tallas 26 al 32 de 3.50 ahora a 2.39

Equipo para baño, compuesto de trusa de lana pura, zapatillas, bolsa y gorro ¡UNA GANGA! 2.39

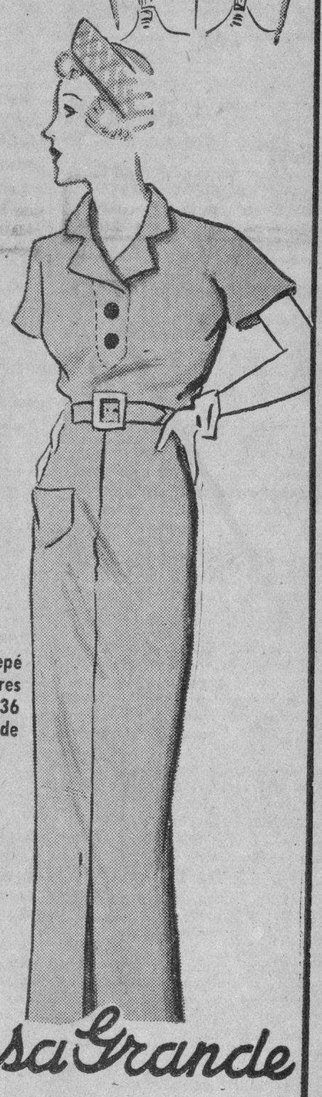

Vestidos de crepé "acetato" Colores surtidos. Tallas 36 al 44. Rebajados de 7.50 a 4.39

Escarpines de hilo puro, pie francés. De seda a 35 y 40c.

Medias de muselina de hilo. Rebajadas de 75c. a 50c.

Medias de chiffón y tejido semigrueso. Rebajadas ahora a 85c.

La Casa Grande

Defunciones ocurridas ayer en la Habana

Teresa Prim Aguilar, blanca, 81 años, San Lázaro 299, Arterio esclerosis

Daniel Martínez, mestizo, 53 años, Moreno 15, Asistoria.

Julio Wong, Amarillo, 45 años, 73 y D, (Batista) Ulcera gástrica.

Juana de D. Marín, blanca, 60 años J del Monte 615 Tumor del cuello y cara.

Roberto Cabarco, blanco, 3 años, Regla y Remedios, Diarreas.

Alberto Coego, blanco, 1 año, San José 62, Gastro enteritis.

Julio Barlón García, blanco, 3 meses, Serafines 23, Enteritis.

Rosario Armas, blanco, 49 años, Cueto 173, Neoplasia uterina.

Ana María Iglesias, blonca, 11 meses, San Mariano 89, Bronconeumonía

Adelina Rodríguez, blanca, 65 años Hospital C. García, Embolia cerebral.

José Verde, Verde, blanco, 27 años, Hospital C García, Tuberculosis pulmonar.

Irene Leiva, blanca, 19 años, Hospital C. García, Tuberculosis pulmonar.

Manuela Ruíz, blanca, 80 años, Amistad 50, Uremia

Mercedes González, mestiza, 70 años, Santa Catalina 11 y medio, Arterio esclerosis

Santos Peña Martínez, blanco, 82 años, A. y 25 Vedado; Lesión orgánica del corazón.

Manuel Iglesias, blanco, 34 años, Q. Benéfica. Tuberculosis pulmonar.

José Paz López, blanco, 62 años, Quinta Benéfica, Insuficiencia aórtica.

Narciso Alonso, blanco, 98 años, Mantilla, Senilidad.

Eusebio A. Pérez, blanco, 76 años, Buenaventura 45, Arterio esclerosis.

Demetrio Sánchez, negro, 85 años, H. C. García, Traumatismo por aplastamiento.

Lorenzo Breto, mestizo, 5 meses, Estrella 96. Insuficiencia cardiaca.

Pablo Hernández, negro, 115 años, Paseo y 35, Arterio esclerosis

Candelaria Martínez, blanca, 52 años, Santa Teresa 77, Reparto Aldecoa, Tuberculosis pulmonar.

Juan O-Farrril Rodríguez, negro, 25 años, Sitios 136, Pielo nefritis

Margot Bedo, blanco, 15 años, Zanja 72, Bronquitis aguda.

Dos individuos presos por haber hurtado tres ruedas de automóviles en un garage

En la esquina de Zanja y Belascoaín, fueron detenidos por el vigilante 1473, el chofer del automóvil BM 739, Atanasio Gadalupe y Heredia, de Aguiar 42 y Ramón Portuondo, de Dragones 1, por ser los autores del robo de tres gomas para automóvil, en el garage situado en Zanja y Lucena.

Los detenidos fueron reconocidos por el sereno del garage, José Fernández Méndez, el cual los sorprendió cuando se llevaron las gomas en dicho vehículo.

Heredia y Portuondo ingresaron en el vivac.

666
Líquido-Tabletas
Gotas para la nariz.
Caramelos

Domina la MALARIA en tres días.
CATARROS en un día
Tónico y Laxante

¿Le pica la piel o siente Quemazón?

El Ungüento Cadum hace cesar la quemazón y picazón y proporciona alivio al instante. Produce un efecto calmante y cicatrizante asombroso cuando se aplica sobre la piel irritada o inflamada. Ha probado ser un gran alivio para millares de personas que durante años han estado sufriendo de eczema, acné barros) cortaduras, lastimaduras, ásperos, granos, furúnculos, úlceras erupciones, urticarias, ronchas, almorranas, comezón, sarna, heridas, arañazos, postemillas, escaldaduras, sarpullidos, quemaduras, costra, magulladuras.

Mas sagaz que ARSENIO LUPIN
Mas temerario que DIEGO CORRIENTES
Tan valiente e infortunado como MANUEL GARCIA

"CHUCHO EL ROTO"

SE PRESENTARA en la HABANA!

DONDE?
CUANDO?
En el TEATRO
PAYRET
el MARTES 23!

Principal de la Comedia

HOY—a las 9 y 30—HOY
La comedia en tres actos
"EL INFIERNO"
De Paso y Abati
Gran Exito de Risa

LUNETA 60 cts. -- BUTACA 20 cts.

(Véase el CARTEL DEL DIA en la página SIETE)

PROGRAMA ESPECIAL UNIVERSAL
2 ESTRENOS EN CUBA..!
Gene RAYMOND
FRANCES DRAKE y HENRY HULL en

UNA DONCELLA EN PELIGRO
-TRAMSTENT LADY- y
RALPH BELLAMY y VALERIE HOBSON en
"CITA A MEDIA NOCHE"
-RENDEZ VOUS AT MIDNIGHT-

PRECIOS
20¢ De 7½ a 6½ 15¢ NIÑOS a todas horas
30¢ De 6½ a 11½ Tertulia 10¢
HOY CAMPOAMOR
MARTES GRAN DEBUT!
LOS EMBAJADORES del TANGO
CUARTETO VOCAL
BUENOS AIRES

NACIONAL
HOY ESTRENO Y DEBUT
En la PANTALLA 3½ 6½ 10½
En la Escena 3½ y 9½
WILLIAM POWELL GINGER ROGERS

ESTRELLA DE MEDIA NOCHE o GANGSTER de SOCIEDAD
El ORIGINAL ESPECTACULO de VARIEDADES
ESTAMPAS LIRICAS ESPAÑOLAS
Presentado por PAQUITA ESCRIBANO
con EMILIO AZNAR TENOR
ESTHER ARIZA BAILARINA
PEPE RAMIREZ HUMORISTA
NO SE ALTERAN LOS PRECIOS
40¢ Antes de las 6½ 50¢ Despues 10 Tertulia

ESCENARIO Y PANTALLA

Lo mejor de esta película es el tono. Un tono predominantemente dramático; pero sin melodrama, sin aspavientos de sensiblería. Estamos en un aeródromo militar y entre gente de armas, donde el heroismo es deber y la disciplina necesidad vital. No hay que asombrarse, pues, de la aparente frialdad con que es recibida allí la tragedia. Las maniobras no se suspenden porque hayan ocurrido dos o tres caídas fatales. El General ante ellas se limita a ordenar: «Repórtese el accidente». La Cruz Roja hace el resto y el espectáculo continúa.

¿Insensibilidad? ¿Ordenancismo? En cuanto a lo primero, digamos más exactamente «sensibilidad profesional». Y en cuanto a lo segundo, hay que reconocer que el ordenancismo militar que en estas películas se nos ofrece está humana y cívicamente compensado con una leal y franca camaradería y un espíritu de justicia, a veces algo rígido, pero siempre bien inspirado y hermoso.

Esto en cuanto al contenido del «film». En cuanto a su realización, es un despliegue emocionante y espectacular de intensa acción dramática, llevado a cabo con los insuperables recursos que el cine posee y con los que, en este caso, como en otro tantos, suministró el Departamento de la Guerra de los Estados Unidos, atento siempre a propagandas de esta elevada naturaleza.

Asistimos, en rápida pero expresiva síntesis, al proceso de la aviación militar norteamericana, desde su época balbuciente hasta nuestro días. Las escenas iniciales, en que se pinta la manera primitiva de volar, son sumamente interesantes. El cine suele acertar muy a menudo en estas reconstrucciones pintorescas del pasado.

Luego, de un salto, llegamos a las proezas de la hora presente. Y entre las figuras que desfilan nos fijamos en ese Sargento Stone, militar cien por cien, hombre intrépido, sentimental y, sin embargo enérgico, que no ha podido pasar a la categoría de oficial por cierta rudeza esencial de su temperamento, reacio a los modales distinguidos y a los miramientos y finezas del trato social. En compensación, aun los oficiales de más alta jerarquía lo tratan con excepcionales consideraciones y el General le profesa sincera amistad.

No pudiendo Stone llegar a oficial, aspira a que su hijo único, huérfano de madre, lo sea. El muchacho ingresa en el Cuerpo de Aviación y ello nos da pie para asistir a las dramáticas peripecias en que se ve envuelto un cadete de ese cuerpo durante s riesgoso aprendizaje. Los difíciles «tests» a que es sometido, los primeros vuelos, las primeras maniobras, las prácticas del aterrizaje, el uso del paracaídas: todos estos detalles impresionantes desfilan ante el espectador.

Y luego, naturalmente, el «clímax» del drama, circunscripto a los Stone, padre e hijo. La expulsión deshonrosa del Ejército que sufre el primero, precisamente por haberle salvado heroicamente la vida a su hijo y querer después salvarle el honor. Aquí la justicia ideal, la verdadera justicia, cede a la rígida, a la inflexible pragmática militar. El Tribunal reconoce los méritos del Sargento Stone, en el fondo de su conciencia cada uno de sus miembros sabe que no ha delinquido; pero la letra de la Ley dice que el desacato al superior debe ser castigado con expulsión, aun cuando ese superior sea, como en este caso, el hijo del subordinado y aunque el hecho haya tenido como móvil un impulso noble.

Afortunadamente, quien administra la justicia, administra la gracia, y al final nos encontramos de nuevo al Sargento Stone en el Ejército, donde ha sido readmitido por disposición del Secretario de la Guerra.

La película abunda en episodios dramáticos y patéticos de toda índole. Está, además, realizada con gran aparato teatral.

Para el tipo del protagonista no pudo escogerse mejor actor que Wallace Beery, el cual se distingue precisamente por cierta condición «rough» que hay en su arte histriónico y por una caudalosa vena de ternura, de paternalismo diríamos mejor, que ha hecho resaltar en la mayoría de sus interpretaciones. Con él colaboran en este «film» Robert Young, Maureen O- Sullivan, Lewis Stone y Rosalind Russell.

Francisco ICHASO.

ENCANTO: «AGUILAS HUMANAS»

GACETILLAS

AUDITORIUM: «ALMAS EXTRAVIADAS»

«Auditorium» en Calzada y D, Vedado, teléfono F-4455, presenta hoy en sus tandas elegantes de 5:15 y 9:45, revista y variedad, la magnífica películas «Almas extraviadas» por Bárbara Stanwyck, Frank Morgan, Lyle Talbot y Ricardo Cortez. A las 4:00 y 8:30: a petición: «Las explotadoras de 1935» por Dick Powell y Gloria Stuart.

Mañana: A las 5:15 y 9:45 estreno de la maravilla musical del año: «Roberta» por Irene Dunne, Fred Astaire y Ginger Rogers y a las 4:00 y 8:30 «Maridos libres» por Genevieve Tobin, Mario Nixon, Frank Morgan y Neil Hamilton. Domingo: Matinée a la 1:30 revista, cartón y comedia, la gran película «Roberta», episodio 7 de «El fantasma vengador» y estreno de «Romance universitario» por Tom Brown, Anita Louise, Mae Marsh y Arline Judge. A las 5:15 y 9:45: «Roberta». A las 8:30 «Romance universitario».

TRIANON: «LOS AMORES DE DON JUAN»

En la tanda de las 4: Eddie Cantor en «El chico millonario», revista Paramount y estreno de la valiosa producción de Douglas Fairbanks y Merle Oberon, titulada «Los amores de Don Juan».

A las 8:30: «El chico millonario»

En la de 9:45: revista Paramount y «Los amores de Don Juan».

Mañana: «Naná», por Anna Sten y «Los amores de Don Juan».

Para el domingo se anuncia el estreno de «Os presento a mi esposa», por Silvia Sidney y Gene Raymond.

En la entrante semana se vuelve a exhibir «Pimpinela escarlata», que tanto ha gustado y tanto piden las favorecedoras de «Trianón».

PAYRET: «CONTRA EL IMPERIO DEL CRIMEN» Y «CUANDO EL DIABLO ASOMA»

Dos regias películas componen el programa monstruo de «Payret» hoy A las 2, a las 5 y a las 8:30 «Cuando el diablo asoma» joya Metro por Joan Grawford, Clark Gable y Robert Montgomery, A las 3:20; 6:30 y a las 9:50 estreno de la emocionante película «Contra el imperio del crimen» por James Cagney. Además un cartón, y una revista.

Precios: 20 cts. luneta, butaca o asiento de palco hasta las 6 y 30 y 30 cts. después mayores. Niños 15 cts. Tertulia o paraíso 10 cts.

Mañana y el domingo: este mismo programa.

El martes 16: «Chucho el roto», «Rey de los campos de México» en español por Fernando Soler.

Srta. Daisy de Mendoza, soprano lírica, alumna de la Academia Dominicos, que ofreció un concierto el día 7 en el teatro «Martí», y en el cual obtuvo un gran éxito artístico.

NEPTUNO: «OS PRESENTO A MI MUJER»

Un grandioso programa exhibe hoy el popular cine «Neptuno».

Comenzando sus funciones a las 2 y 30 y terminando a las 11 y 30, y a los precios corrientes de 20 cts. antes de las 6:30 y 30 centavos después de esa hora.

A las 3:30, 6:30 y 9:30 la más simpática de las producciones de Silvia Sidney titulada «Os presento a mi señora» y en la que colabora con ella el apuesto galán Gene Raymond. A las 2:30, 5:30 y 8:30 «Déjame amar» por Ida Lupino y Richard Arlen.

Completan el programa el cartón titulado: «La casita del molino» y una variedad.

Mañana sábado: la más grandiosa producción «Roberta» un maravilloso desfile de modas, lo más grandioso que se ha hecho hasta la fecha, con Irene Dunne, Fred Astaire, y Ginger Rogers.

REGINA: «FOLLIES BERGERE»

Hoy se estrena la revista musical más lujosa y atractiva de esta temporada «Follies Bergere» todo en ella es belleza, sus lindos coros de bellas mujeres, su música encantadora y el trabajo de Maurice Chevalier que está como nunca, le secunda una nueva actriz, Merle Oberón. También se estrena «La novia universitaria» simpática película de Buster Grable y Mary Carlysle. Se completa el programa con el estreno de la revista Fox, y un lindo cartón.

Precios 15 cts. mayores hasta las 6:30 y 20 cts. después.

Mañana: este mismo programa.

Lunes 15: Estreno de «Los Miserables», solamente se exhibirá esta película por tener 3 horas de duración. Además una revista y un lindo cartón.

FAUSTO: «EL CRIMEN DEL CASINO»

Un grandioso programa Metro en el popular teatro «Fausto», hoy, que comienza sus funciones continuas a las 2 y 30 de la tarde, a los precios de costumbre, 20 cts. entrando antes de las 6 y 30 y 30 cts. después de esa hora.

En los turnos de 3:00, 6:30 y 9:45 «El crimen del Casino», película policíaca que interpretan Paul Lukas y Luisa Fazenda, conjuntamente con una comedia especial en 3 rollos de Oliver Hardy y Stan Laurel titulada «Oliver el octavo».

A las 2 y 30 y 8 y 30: «Encadenada», que se exhibe a petición de varias familias.

Mañana sábado: la maravillosa producción «Roberta» un derroche de elegancia y lujo la más suntuosa exhibición de modas presentada hasta la fecha de Fred Astaire, Irene Dunne y Ginger Rogers.

PRADO: «LOS MISERABLES»

Hoy se exhibe la formidable producción francesa «Los Miserables», primera versión parlante que se exhibe en Cuba de la célebre novela de Víctor Hugo. El éxito de esta película estriba principalmente en dos cosas. En el ambiente que es un acierto rotundo y en haber sabido conservar en el lienzo ese vogor sanguíneo, infatigable, terco, que caracteriza mejores producciones del autor de la Leyenda de los Siglos. Esta versión de «Los Miserables», es muy valiosa, los sets son muy ajustados y bellos y el movimiento escénico es admirable.

Debido a que la proyección de «Los Miserarables» dura tres horas sus exhibiciones empezarán a las 2:00, 5:15 y 9:00.

El programa ha sido completado con la pocosa comedia hablada en castellana, titulada: «Soy un señorito», por Miguel Ligero.

Martes: «Los amores de Don Juan», por Douglas Fairbanks.

Precios: 20 centavos los mayores hasta las 6:30 y 30 cts. después. Niños siempre 15 cts.

RIVIERA: «LIRIO DORADO»

Hoy en tandas elegantes de 5:15 y 9:45 se exhibe por última vez la grandiosa producción de la Paramount interpretada por Claudette Colbert y Fred Mac Murray que se titula: «Lirio dorado», revista, cartón y variedad musical. A las 4:15 y 8:15 se exhibe la gran producción interpretada por Jack Oakie y Ginger Rogers que se titula: «Déjame soñar».

Mañana sábado: en las tandas elegantes se estrena la gran producción de la Metro interpretada por Faul Lukas, Allison Skipworth y Louise Lazenda que se titula: «El crimen del Casino», estrenándose además la simpática producción interpretada por Charles Butterworth y Una Merkel que se titula: «Un pobre diablo».

Martes 16: «La melodía seductora» por Ricardo Cortez.

RIALTO: «FOLLIES BERGERE»

Un programa magnífico y todo estreno es el que presenta Rialto hoy a su público, la revista Fox Semanal, un lindo cartón, la Revista Follies Bergere, una verdadera maravilla, buena música, lindos coros de bellas mujeres y unas canciones divinas cantadas por el gracioso Maurice Chevalier, que en esta película luce una vez más admirable, le secunda una nueva actriz Merle Oberón. El otro estreno es La Novia Universitaria, simpática y divertida película de Mary Carlysle y Buster Crable.

Los precios: 20 centavos luneta y Preferencia a todas horas.

Mañana: igual programa.

Lunes: la película que todos esperan, «Los Miserables», una producción francesa, muy bien hecha, debido a lo largo de esta película se exhibirá solamente con Revista Universal y Cartón.

OLIMPIC: HOMENAJE A CLARK GABLE

El ídolo de las lindas viboreñas Clark Gable, será homenajeado hoy en el amplio cine Olimpic, de Línea y B, en el Vedado; teléfono F 6263, exhibiéndose dos de sus mejores películas; a las 5 y 15 y 9 y 45: Una aventura en la noche, con Constance Bennett y a las 6 y 30 y 8 y 30, Por sendas distintas, con Myrna Loy. Los precios continúan sin alterarse: 15 centavos hasta las 6 y 30 y 20 centavos después. Niños y tertulia 10 cetnavos a todas horas. Mañana: Los temerarios del Aire, por James Cagney y los días 20 y 21, Cuando el Diablo asoma, por Joan Crawford.

LIRA: «LA DAMA DE LAS CAMELIAS»

Con el éxito esperado, fué estrenada ayer en este simpático y fresco cine de las familias, de Industria y San José, Telf. M 4474, esta maravillosa joya cinematográfica, la que por última vez, vuelve a ser exhibida hoy, en función continua de 1.30 a 11.30 con Comedia y Variedad. Hasta las 6 y 30 luneta 10 centavos y después, mayores 15 y niños 10. Sensacional y llena de intensas emociones la soberbia producción En alas de la muerte, de Conrad Nagel. La más grandiosa joya del año, la sentimental cinta «La Dama de las Camelias», de Ivone Printemps. Mañana: «Entre, Madame» y «Pasaporte a la Fama». Domingo: «El Velo Pintado» y «Maridos Libres».

INGLATERRA: «ENTRE, MADAME»

San Rafael y Consulado. M-5527; 10 centavos de 1 y media a 6 y media y 15 centavos después; niños 10 centavos a todas horas.

Hoy, tarde y noche, la revista La Voz del Mundo; el cartón «Noche de Brujas y la variedad Radiomanía y las superproducciones Entre, Madame joya suprema con trozos de las óperas Tosca y El Trovador, por Elisa Landi y Cary Grant y El Tango en Broadway, estupenda comedia musical, por el malogrado actor y tanguista Carlos Gardel y Rosita Moreno.

A las 5 p.m. Entre, Madame, y El Tango en Broadway.

Mañana: Marie Galante, por Ketti Gallian y Spencer Tracy y Los Cuatro Ases, por Robert Young y Betty Funnes.

Domingo entrante: Crisis Mundial y Señora Casada Necesita Marido.

WILSON: «ENTRE, MADAME»

Belascoain y San Rafael. U 5863; 10 centavos de 1 y media a 6 y media, 15 centavos después, niños 10 centavos a todas horas.

Hoy, tarde y noche, la revista La Voz del Mundo; el cartón Noche de Brujas y la variedad Champán y las reglas superproducciones, Entre, Madames, magistral joya con trozos de las óperas Tosca y El Trovador, por Elisa Landi y Cary Grant; y El Tango en Broadway, comedia musical, por el malogrado actor y tanguista Carlos Cardel y Rosita Moreno.

A las 5 p.m.: Entre, Madame y El Tango en Broadway.

Mañana: Marie Galante con Ketty Gallian y Spencer Tracy; y Los Cuatro Ases, por Robert Young y Betty Funnes.

Domingo: Crisis Mundial y Señora Casada Necesita Marido

LARA: «FOLLIES BERGERE DE PARIS»

Un monumental estreno hoy en el céntrico y concurrido cine Lara, de Prado y Virtudes, Teléf. A 1542, con esta maravillosa y exquisa joya del cine, conceptuada como la mejor en su clase. Función de 2 a 11 y 30 con Comedia y Variedad. Estupenda y valiosísima producción La Casa de Rotschild, de George Arlis. La preciosísima joya, la incomparable película «Follies Bergere de París, de Maurice Chevalier y Ann Sothern. Mañana: El Chico Millonario y Follies Bergere de París. El domingo un monumental programa; algo sensacional.

VEDADO: «EL CARNAVAL DE LA VIDA»

Los niños están de plácemes, ya que hoy se estrena en el coquetón cine Vedado, de la calle B, entre 27 y 29, en el Vedado, Telf. F 3128, la última comedia de Jimmy Durante, el narizón de las mil simpatías, El Carnaval de la Vida, con Sally Eilers y Lee Tracy. El programa se completa con el cartón Yo soy como yo soy, por Popeyo el Marino y el estreno de la linda cinta Al Borde de la Quinta Avenida, por Wallace Ford. A las 5: luneta 10 centavos; niños y tertulia 5 centavos. A las 8 y 30: luneta 15 centavos y tertulia 10 centavos. Mañana: Las Explotadoras de 1935, por Dick Powell y El Incomparable Elmer, por Joe E. Brown.

JOSEPHINE BAKER
ZOU ZOU

(Véase más GACETILLAS en la página OCHO)

NOTAS

«LA DONCELLA EN PELIGRO» EN EL CAMPOAMOR

Hoy tendrá lugar en este teatro un magnífico programa Universal con dos estrenos en Cuba; el primero, la impresionante y conmovedora producción «Una doncella en peligro», con el favorito actor Gene Raymond, la lindísima Frances Drake y el gran actor Henry Hull. El amor frente a las maquinaciones de la ruin política. Una joven valerosa y enamorada, tiene que luchar para salvar su amor de entre las enmarañadas redes en que se encuentra prisionero, para auxilio de un político vil. El otro estreno es «Cita a media noche», con Ralph Bellamy y Valerie Hobson, una película original en todo su aspecto, un misterioso crimen cometido en una casa de modas, entre sedas y encajes, esculturales mujeres y preciosos modelos. Los precios son a base de 20 centavos de una y media a seis y media y 30 centavos después. Niños, 15 centavos a todas horas y tertulia, 10 centavos.

El martes será día de gran gala por debutar el renombrado conjunto Cuarteto Vocal de Buenos Aires, llamados los embajadores del tango Cuatro voces hermosas, cálidas, poderosas, puestas con todo entusiasmo al servicio de un espectáculo que hacen vibrar el alma del espectador Un caudal de añoranzas y de anhelos lleva en su seno la canción popular. Los mejores críticos de Argentina, Brasil, Chile, Perú y toda Suramérica dicen unánimemente que el Cuarteto Vocal de Buenos Aires es el exponente máximo de las sutilezas que encierra en su sugerente belleza el popular tango.

NACIONAL: DEBUT Y GRAN ESTRENO

Gran día hoy en el Teatro Nacional. Con poderosos alicientes para justificar el lleno.

En la escena se anuncia el debut del admirable conjunto de variedades «Estampas líricas españolas», presentado por la bella y aplaudida divette Paquita Escribano. «Estampas líricas españolas, actuarán en los turnos de 5.30 y 9.30, hora fija, con el siguiente programa: Estreno de la estampa lírica original de Carlos Primelles y el maestro Díaz Cilles, titulada «El embrujo de los celos», interpretada por Paquita Escribano y el notable tenor Emilio Aznar; las canciones «De Sevilla» y «La Mari-Pepa», el tango «Clavellinas», la ranchera coreable «Martín, el pescador» y el pasodoble-canción «Mantón florido», por Paquita Escribano; «Zapateado inglés» y «Playeras», por la bella danzarina internacional Esther Ariza. Las canciones «Granadinas» y «El sendero», y la romanza «El pastor». Imitaciones y humorismo, por el chispeante actor humorista Pepe Ramírez. La orquesta estará bajo la dirección del maestro y compositor Teodoro Cristóbal.

En la pantalla otro gran aliciente, el estreno de la sensacional película «Estrella de media noche» o «Gangsters de sociedad», una película misteriosa y emocionante en la cual la atención del espectador está pendiente del desarrollo de la trama, desde los primeros cuadros. Los protagonistas son: William Powell y Ginger Rogers, que por primera vez se unen en la pantalla. También se exhibe la preciosa fantasía en colores «Las bodas de oro» y la comedia «Dulcinovia», todo este programa cinematográfico firmado por la R. K. O. Radio, lo que es garantía de éxito seguro.

La función empezará a las 3.30, exhibiéndose la película «Estrella de media noche» o «Gangsters de sociedad» a las 4, a las 6.30 y a las 10.30. y descorriéndose la cortina escénica para la actuación de «Estampas líricas españolas» a las 5.30 y a las 9.30.

Los precios: 40 centavos hasta las 6.30 y después de esa hora, 50 centavos. La tertulia continúa al precio standard de 10 centavos solamente.

EXITO DE «VIVAN LAS CADENAS» EN EL MARTI

Esta noche, en la tanda de las 10 y 30, vuelve a escena la revista de palpitante actualidad en un acto, dividido en doce cuadros, un prólogo y una apoteosis, libro de Carlos Robreño, con música del maestro Rodrigo Prats y evoluciones de Julio Richards, titulada «Vivan las cadenas».

Para la tanda de las 8.45, se ha reservado la comedia lírica de Pepín Rodríguez y Rodrigo Prats: «Salomé».

El sábado, a las 5.15, gran tanda elegante extraordinaria con mosaicos especiales, organizada por los alumnos del colegio-academia Mercedes de Cárdenas, tomando parte el Dr. Enrique Ortiz, Ernestina Lecuona, Carmelina Delfín, Augusto Tariche, Hilda Guerra, Emilio Díaz, Josefina de Cepeda, Regino Pedroso, María Teresa Ramírez Roca y Teresita Rodríguez.

Se ensaya «Las viudas de Gardel», sainete-revista de Agustín Rodríguez con música de Gonzalo Roig.

Próximamente: «Contra la república del crimen», revista de Carlos Robreño y Rodrigo Prats.

El martes: gran función extraordinaria, con motivo del homenaje que la Asociación Cubana de Artistas Teatrales de Cuba ofrece al Mayor de la ciudad por su proyecto para construir el nuevo Teatro Municipal.

ESTA NOCHE: «EL INFIERNO» EN EL PRINCIPAL

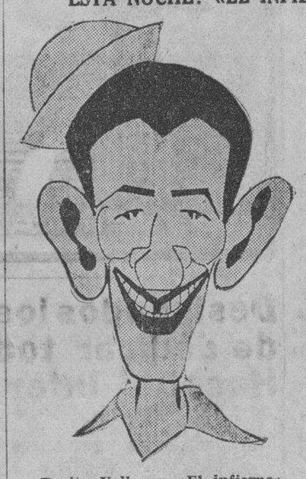

Pepito Valle en «El infierno»

Paso y Abati derrocharon todo el caudal de su gracia en «El Infierno», comedia que ahora se presenta en el «Principal» con éxito magnífico.

Es tal lo que ha gustado al público asiduo al simpático teatro de la calle de Animas «El infierno», que la empresa ha decidido posponer el estreno del viernes manteniendo en el cartel la pieza de Paso y Abati. Esta noche, pues, se repite «El infierno», a las nueve y media, rigiendo precios de 60 centavos luneta, 30 las dos primeras filas de butacas y 20 las restantes.

Mañana, sábado, a las 5.30, vuelve al cartel «¡Qué hombre tan simpático!», otro de los grandes éxitos de la temporada de risa que se ofrece en el Principal. Por la noche, «El infierno».

El lunes, en función popular: «La risa», de los hermanos Quintero.

Y el martes, estreno de «Juanito Arroyo se casa».

EL CONCIERTO DE LA ORQUESTA «DA CAMERA»

Accediendo a una petición de la Sección de Bellas Artes de la Secretaría de Educación, la directiva de la Orquesta «da camera» de la Habana ha acordado transferir su concierto regular que debía celebrarse el domingo próximo para el martes 16, a las 5.30 en el Principal de la Comedia, a fin de que sus asociados puedan asistir al concierto de obras del compositor Morales que, patrocinado por dicha Sección, tendrá lugar en el «Auditorium», el domingo.

El programa del concierto de la Orquesta «da camera» del martes, se regirá por el siguiente orden: I), Sinigaglia: Dos piezas características. II), J. Pahisssa: Sinfonía I (Trío), para orquesta de cuerda. III), Hindemith: Splielmusik. IV), María Isabel L. Rovirosa: Preludio y Allegro. Ardévol: Scherzo.

La obra de Sinigaglia es primera audición en Cuba; la de María Isabel L. Rovirosa se estrena en este concierto.

Las localidades están a la venta en la secretaría de la Sociedad: San Rafael 46, y en «El Encanto», y también, a partir del sábado, en la contaduría del teatro.

EXITO DE «AGUILAS HUMANAS» EN EL ENCANTO

Con grandioso éxito fué estrenada la formidable producción de la Metro Goldwyn Mayer, «Aguilas humanas», donde el estupendo actor Wallace Beery realiza la mejor interpretación de su brillante carrera, colaborando con Wallace Beery al magnífico sucess de esta película actores tan distinguidos como Robert Young, Maureen O-Sullivan, Rosalind Russell, Lewis Stone y cientos más. Peligro en la tierra. Peligro en el aire. Peligro en el corazón de una mujer. Un padre busca una desesperada solución para salvar a su hijo de la desgracia. Wallace Beery está inconmensurable en el papel estelar de esta película.

El domingo, a las diez de la mañana, pre-estreno de la mejor película de la maravillosa chiquilla Shirley Temple, titulada «Rayito de Sol».

En esta tanda se regalarán entre las niñas y niños que concurran cinco preciosas muñecas reproducción de Shirley Temple, cortesía de «La Sección X». «Rayito de Sol» se estrenará oficialmente el lunes 15 y se exhibirá durante toda la semana.

Pronto: la Venus de ébano, la mujer cuyo cuerpo se estremece de voluptuosidad a un leve compás de blue, Josephine Baker, en la maravillosa superproducción «Zu-Zu». Con Josephine Baker coopera el sin igual Follies Bergére de París. Un derroche de mujeres esculturales deslumbrantes shows, fascinante argumento. Una película estupenda.

Más adelante otro cañonazo Metro Goldwyn Mayer: «Oh, Marietta» con Jeanette MacDonald y Nelson Eddy.

HOY ENCANTO
UNICO en CUBA con REFRIGERACION
WALLACE BEERY en
la formidable superproducción M.G.M.
"AGUILAS HUMANAS"
Robert YOUNG Maureen O'SULLIVAN

DOMINGO 10 A.M. solamente
PRE ESTRENO
"RAYITO de SOL"
con Shirley TEMPLE

Regalándose entre las niñas y niños que concurran, cinco preciosas muñecas reproducciones de Shirley TEMPLE

HOY PAYRET
PROGRAMA MONSTRUO
A las 2-5- y 8½
METRO presenta la regia producción
CUANDO EL DIABLO ASOMA
con Joan CRAWFORD Clark GABLE Robert MONTGOMERY
A las 3-20-630-950
Estreno de la emocionante producción Warner
"CONTRA EL IMPERIO DEL CRIMEN"
James CAGNEY
Ademas - Comedia Carton - Revista
25¢ Antes de las 6½ 30¢ Despues
VENGA TEMPRANO!

FAUSTO = AUDITORIUM = NEPTUNO • Mañana "ROBERTA" Irene DUNNE -- Fred ASTAIRE -- Ginger ROGERS

M.E.C.D. 2016

Trasladado a otro país el Ministro de Portugal en Cuba

Goulard da Costa fué un buen amigo. La Legación se volvió asilo muchas veces

Un cablegrama lacónico nos sorprende con esta noticia:

EL TRASLADO DEL MINISTRO DE PORTUGAL

Cuando el doctor Goulard Da Costa nos hizo el honor de visitar esta casa, con el fin de despedirse, nos declaró que embarcaba para su patria en vacaciones, y que esperaba dentro de breve tiempo, estar entre nosotros de nuevo.

Además de dejar muy gratos e inolvidables recuerdos en Cuba, es para nosotros un deber elemental, no dejar de recordar su actuación en pro del acercamiento entre Cuba y Portugal, y su gesto por el cual demostró su gran corazón, que no fué otro, que siempre la puerta abierta de la Casa de Portugal para todos los refugiados políticos cubanos, de diferentes credos políticos, que le fueron a pedir asilo.

La Legación de Portugal no fué solamente un asilo para los refugiados políticos cubanos, sino también un hospital a donde acudieron algunos heridos de las luchas políticas pasadas, y que fueron tratados por las piadosas manos de la esposa e hijas del doctor Da Costa.

A pesar de estar amenazado constantemente por personas sin responsabilidad, él tuvo siempre el civismo de nunca abandonar la alta misión humana de proteger a todos los cubanos que le fueron a pedir asilo, basado en el derecho internacional, y todavía en un derecho más elevado: el del corazón. Indiscutiblemente, supo honrar así su nombre y el de la nación lusitana, que tan brillantemente representó en Cuba.

Fué el alma y el fundador del Instituto de Estudios Portugueses, y en una reciente y brillante recepción, donó los libros portugueses que han de constituír la biblioteca de dicho Instituto.

Aguardamos con fe, la pronta llegada del doctor Da Costa y de su muy distinguida familia, (pues seguramente el cable aludido, fué producto de una mala interpretación) para así intensificar más los lazos de amistad que unen a las repúblicas hermanas Cuba y Portugal.

VINO Y JARABE DE DUSART
al lactofosfato de cal

El Jarabe **sostiene** a la madre **fortifica** al niño
El Vino se receta en las casos de **anemia** en el periodo de **convalecencia**

El Lactofosfato de Cal contenido en estas preparaciones es el mas poderoso de los reparadores

DE VENTA EN TODAS LAS FARMACIAS

Cartel del Día

POR LOS TEATROS

PRINCIPAL: A-6737.—A las 9 y 30: El infierno.
MARTI:—Salomé y Vivan las cadenas.

POR LOS CINES

CAMPOAMOR: A-7054. — A todas horas: Una doncella en peligro estreno) con Frances Drake y Gene Raymond, Cita a media noche y comedias.
NACIONAL: A-3730.— A todas horas: Estrella de media noche (estreno) con William Powell y Ginger Rogers, comedias. Tandas elegantes: Debut de Estampas Líricas Españolas.
ENCANTO: A-4433.—A todas horas: Aguilas humanas con Maureen O-Sullivan, Wallace Beery y otros, comedia y revista.
AUDITORIUM:—Almas extraviadas y Las explotadoras de 1935.
TRIANON: — Los amores de Don Juan y El chico millonario.
PAYRET: — Contra el imperio del crimen y Cuando el diablo asoma.
NEPTUNO:—Os presento a mi mujer y Déjame amar.
REGINA: — Follies Bergere y La novia universitaria.
RIALTO: — Follies Bergere y La novia universitaria.
FAUSTO:—El crimen del Casino y Encadenada.
PRADO:—Los Miserables y comedias.
RIVIERA:—Lirio dorado y Déjame soñar.
OLIMPIC:—Una aventura en la noche y Por sendas distintas.
LIRA:—La Dama de las Camelias y En alas de la muerte.
INGLATERRA:—Entre, Madame y El tango en Broadway.
WILSON: — Entre, Madame y El tango en Broadway.
LARA:—Follies Bergere y La casa de Rotschild.
VEDADO:—El carnaval de la vida y Al borde de la 5ta. Avenida
VERDUN:—La edad de la inocencia y Lunáticos de capa y espada.
NORA:—Sombras de cabaret y La calandria.
TOSCA:—Sra. casada necesita marido y Cuando un hombre es hombre.
MODERNO:— El poderoso Barnum y Naná.
BELGICA:—Mina fantástica, Creí en tí y La aparición siniestra.
VIOLETA:—La Venus de oro y La aparición siniestra.
UNIVERSAL: — El forastero y El precio de la inocencia.
CUBA:—Mujeres peligrosas y El encanto del hogar.
ROJO: — Hay hombre de suerte y Caravana.
ACTUALIDADES: — Orquídeas negras y Cuesta abajo.
ESMERALDA:—El tango en Broadway y Orquídeas negras.
BOHEMIA:—Todo un hombre y Tierra, amor y dolor.
VALENTINO: — Sor Angélica y El templo de las hermosas.
MARAVILLAS:— Tormentos de pasión y comedias.
IDEAL:—La mujer despreciada y La nueva aurora.
FLORENCIA:—Explotadoras de 1935 y La llama revivida.
IMPERIO:—Ahora y siempre y Dejada en prenda.

Han sido libertados seis acusados de fumar marihuana

El Juez de Instrucción de la Sección Segunda, decretó en la mañana de ayer la libertad de Pedro Palenzuela Tejeda, de Virtudes 41; Anselmo Alvarez Leal, de Belascoain 7; Delia González Martínez, Eva González Duarte y Flora Pérez Duarte, vecinas del Reparto Aldecoa y al chofer José Cué Canelo, acusados de estar fumando mariguana en Virtudes y Prado.

GUANABACOA AL DIA

RECIBO BAILABLE

Como anuncié en mi crónica de ayer el Casin oEspañol de esta villa organiza un recibo bailable en honor de sus nuevos asociados.

El que se llevará a efecto en la noche del próximo sábado, día 20 del presente mes.

Se ha denominado este elegante recibo "El día del socio", con la intención de celebrarlo todos los meses.

La orquesta "Continental" será la que en esa noche deje oir los acordes musicales de las piezas bailables.

Ya se encuentran circulando las invitaciones para las damas, las que pueden ser solicitadas en la secretaría del Casino Español, en las horas de ocho y media a diez de la noche.

Los señores asociados con la sola presentación del recibo del mes en curso tendrán libre acceso al salón.

CUMPLEAÑOS

Cumple en el día de hoy la edad de cinco años la simpática y linda niña Teresita de la Torre, hijita muy querida de los amables esposos Alvaro de la Torre y Amparo Lmazares.

En este día y por tan fausto motivo ha de recibir a sus numerosos amiguitos, quienes irán a su hogar a demostrarles el cariño que por ella tienen.

A la encantadora niñita le deseo un día todo dicha y alegría.

BAILE

El Liceo Artístico y Literario de Regla celebrará en la noche del sábado 13 un gran baile de socios.

Que dará comienzo a las nueve de la noche hasta las cuatro de la mañana del día 14.

Dos afamados conjuntos musicales han sido contratados para deleitar a los amantes de Terpsícore.

Para este baile es grande el entusiasmo que existe entre nuestras principales familias para asistir a él.

Las invitaciones se están haciendo en forma tal que pronto quedarán agotadas.

Por lo que ha de ser un verdadero éxito.

DE CUIDADO

La complaciente y elegante dama señora Amalia Solís de Hevia, encuéntrase guardando cama en su elegante residencia, víctima de fatal accidente, que sufriera en la mañana del día diez, fecha en que celebraba su fiesta onomástica.

Su estado ha sido bastante delicado, pero afortunadamente ya hoy se encuentra muy mejorada.

A la vez que lamento infinito el accidente sufrido, experimento verdadera satisfacción al dar a conocer su mejoría, no ofreciendo ya peligro para su preciada vida, aunque todavía requiere especial atención.

Son mis deseos que pronto esté restablecida.

OTRO BAILE

En atenta invitación, que recibo, se me da a conocer del baile que la "Juventud Deportiva Luyanó", que tiene su sede en la Calzada de Güines número 83, viene organizando para la noche del día 13.

En esta fiesta bailable actuarán los conjuntos musicales de Cheo Belén Puig, con su cantante, Pablito Quevedo, y el septeto "Sonora Habanera".

La cuota de entrada para caballeros ha sido fijada al precio de cincuenta centavos y las damas por invtiación.

Muy agradecido le quedo al señor Ignacio Barrios, secretario de esa entusiasta sociedad, por la fina atención tenida conmigo al invitarme para el baile que han de celebrar.

Un rotundo éxito les deseo.

DR. MARIO YAÑEZ HEREDIA

En cortés B. L. M. me comunica el siempre distinguido doctor Mario Yáñez Heredia, el haber instalado su gabinete de cirugía dental en la calle de Máximo Gómez número 76.

Lo cual doy a conocer con verdadero agrado para conocimiento de su numerosa clientela.

Felicítole y hago votos por que llegue a obtener en su carrera profesional las más caras aspiraciones científicas.

MEJORADA

Encuéntrase ya casi en franco período de convalecencia la distinguida dama señora Concha Riesgo de Carvajal.

Desde hace varios días se encontraba padeciendo una cruel enfermedad que la mantuvo recluída en la Clínica de la «Cooperativa Médica» bajo el cuidado científico del doctor Ortega, quien ha de darla de alta en estos días.

Pudiendo así regresar a la ciudad de Pinar del Río, donde tanto se le estima y quiere.

Mi enhorabuena.

TEATRO CARRAL

Vuelve a la pantalla del nono Coliseo, la siempre nueva e interesante revista "Bataclán", en copia nueva, a petición de infinidad de familias de esta villa, que desean volver a presenciar esta proyección en que actúan James Cagney y Joan Blondell.

"Los que danzan", hablado en castellano, por Antonio Moreno y María Alba, es la otra obra que se exhibe.

José R. Arango de la Maza.

El famoso remedio que dominará los Ataques y Desordenes Nerviosos.

Por más de treinta años ELEPIZONE ha restablecido la salud a millares que sufrian de Epilépsia y Debilidad Nerviosa.

ELEPIZONE, recomendado por los médicos, es un remedio para niños y adultos, y lo venden en las principales farmacias.

Se obtienen resultados con uno o dos frascos.

NO ACEPTE IMITACIONES PIDA

PALACIO

PROYECTOS AGRICOLAS

El Secretario de Agricultura señor Carlos Rionda despachó ayer al mediodía con el Presidente asuntos de su Departamento.

Al salir de Palacio el señor Rionda comunicó a los repórters que había expuesto al Jefe del Estado un vasto plan de divulgación agrícola que se propone realizar, consistente en el establecimiento de nuevas granjas agrícolas y reforma del edificio que ocupa la Secretaría de Agricultura en cuya planta baja se instalaría un museo permanente de implementos agrícolas y de un salón destinado a conferencias, reuniones, etc., etc.

DESIGNACION DEL DOCTOR MARTINEZ

Se informó ayer en Palacio que por decreto presidencial ha sido designado Presidente de la Comisión Local de Subastas, el doctor Emilio Martínez, Director de Beneficencia.

EXPULSIONES

El señor Pedro Mendieta, Jefe del Negociado de Orden Público de la Secretaría de Gobernación llevó ayer a la firma del Presidente un decreto disponiendo la expulsión de ocho extranjeros considerados como indeseables.

CUOTA DEL AZUCAR

El Gobernador de las Villas señor Gabino Gálvez y una comisión de azucareros de dicha región con el alcalde de Sancti Spíritus señor Lázaro Lahera se entrevistaron con el Presidente para solicitar del mismo el aumento de la cuota azucarera del central «La Vega».

SOBRE LA POLICIA TECNICA

Informó en Palacio el Secretario de Comercio docor Antonio Beruff, que la Comisión designada para estudiar y resolver la reorganización de la Policía Técnica, ningún acuerdo había tomado al presente sobre el particular.

De dicha Comisión forman parte los Secretarios de la Presidencia, de Gobernación y Comunicaciones.

Crónica Habanera

(Continuación de la pág. 5)

CUMPLEAÑOS

Muy halagada por sus amistades se verá hoy, con motivo de su cumpleaños, la encantadora señorita Adriana Esfakis y Veiga, hija del conocido comerciante Juan Esfakis y de su esposa Elena Veiga.

LOS QUE EMBARCAN

El simpático matrimonio Lucas Erro y Berta Hoyo embarcaron ayer rumbo a los Estados Unidos para continuar viaje hacia Europa a bordo del «Normandie».

Dado lo apresurado del viaje, los jóvenes esposos no se pudieron despedir de sus numerosas amistades, lo que nos encargaron hiciéramos por este medio.

Una grata estancia les deseamos.

PEPE GASCH

Anteayer ha embarcado para los Estados Unidos, el estimado amigo Pepe Gasch, Presidente de «La Filosofía» S. A.

Corta será su ausencia ya que se propone estar de regreso dentro de breves días.

EN LA PARROQUIA DEL VEDADO

Para el martes próximo, a las nueve y media de la noche, está señalada en la Iglesia Parroquial del Vedado la boda de Guillermina Domínguez Roldán y Benítez, muy graciosa y gentil señorita, con el joven y talentoso doctor Luis Boza Masvidal.

Ceremonia elegante, para la que ya vienen circulando las invitaciones entre el grupo selecto de amigos de ambos contrayentes.

«Milagros», el gran jardín siempre triunfador ha recibido la encomienda del adorno floral del templo y del bouquet nupcial, obras las dos, en la que se lucirán como acostumbran siempre.

La madre de la novia, la distinguida dama América Benítez viuda de Domínguez, será la madrina.

Y el padrino el señor Aurelio Boza, padre del novio.

Larga la relación de los testigos.

Por parte de ella serán, los doctores Rogelio Benítez y de Cárdenas, Presidente de Sala de la Audiencia de la Habana y Estanislao Cartañá, el hacendado Manuel Antonio Balsinde y el ingeniero Alfredo Domínguez Rivero.

Y por parte de él, los doctores José Miguez Peña, Director del Hospital Mercedes; Wenceslao Gálvez, Teniente Fiscal del Tribunal Supremo; Vicente Banet y Alberto Oteiza.

Precediendo a la ceremonia religiosa, la civil se celebrará el día quince.

Actuará como notario el doctor Francisco Arazoza, siendo testigos por ella, los doctores Saturnino Picaza, Antonio Eligio de la Puente, Presidente de la Sociedad Económica de Amigos del País y Aurelio Boza Masvidal, Catedrático de la Universidad. Por él testificarán, los doctores Rubén Díaz Irizar, César Benítez y Eduardo Lecuona Cartañá.

Hoy viernes la señorita Domínguez Roldán será agasajada por sus amigas con un almuerzo de despedida de soltera.

Resultará animadísimo.

NOTA DE DOLOR

El sepelio de la señora Esperanza Mompellier viuda de Montells, efectuado el lunes último, constituyó una sentida manifestación de duelo.

La extinta era hermana del conocido corredor de Aduana señor Adolfo Mompellier, y tía política de nuestro estimado compañero doctor Antonio González Ramos.

Por este medio enviamos a todos los familiares de la eterna desaparecida, la expresión más sentida de nuestro pésame.

EL DOCTOR JOSE MARIA CHACON Y CALVO

Ayer, a bordo del vapor «Manuel Arnús», que salió de nuestro puerto en horas de la tarde, embarcó para España el doctor José María Chacón y Calvo, elemento saliente de la intelectualidad joven de Cuba.

Se dirige a Madrid, donde en la Universidad Central, ofrecerá un curso.

El doctor Chacón y Calvo fué objeto en el muelle de una afectuosa despedida por parte de sus numerosos amigos y compañeros que formaban un grupo de notables intelectuales.

Buen viaje le deseamos.

EN EL PRINCIPAL

La Federación de la Juventud Católica Cubana, continúa los preparativos para la fiesta benéfica que celebrará el día diecisiete del corriente en el «Principal».

Una fiesta cuyo éxito está asegurado dado el carácter que la anima.

La demanda de localidades por el teléfono M-3852, es enorme hasta el momento, lo que permite augurarle a dicha función un lleno completo.

El programa reviste especial interés.

Presentación de la orquesta «Renovación»; números de canto, por la señorita Amelia Faber; Poema del Agua, de Amado Nervo, por las alumnas del Colegio Estrella; Tableau Vivant, número de baile, por las alumnas de la señora Ana Mariani.

Intermedio por la orquesta «Renovación».

La comedia de Eduardo Marquina «Cuando florezcan los rosales», por el cuadro de Declamación del Conservatorio González Molina.

EN EL GLEE GARDEN

En sus hermosos salones del Reparto Buen Retiro, celebrará esta noche una gran fiesta bailable el Glee Garden que dirige nuestro excelente amigo Ricardo Planas.

Será en honor de algunos miembros de la colonia americana, pertenecientes al Mother's Club, Women's Club y Robers Club.

Y asistirá como invitada de honor Miss Blandine Jones.

Una linda iluminación lucirá para esta fiesta el Glee Garden, tanto en sus terrazas como en los jardines.

La parte musical estará a cargo de la orquesta «Montecarlo».

OPERADA

Bebita Ramírez Rodríguez, graciosa hija del doctor Adalberto Ramírez Salas, Director General de la Renta de Lotería, y de su esposa Margarita Rodríguez, fué sometida ayer a la operación de las amigdalas con éxito satisfactorio por el doctor Fusté.

Hacemos votos por su restablecimiento.

LA VERBENA DE MAÑANA

En el Club de Ferreteros, como hemos venido anunciando, se celebrará mañana, sábado, la gran verbena que tanto entusiasmo ha despertado entre los allí asiduos.

En todos los detalles de su organización han laborado eficientemente los miembros de la directiva del Club, que con tanto acierto preside el señor Juan Berasategui.

Habrá varios kioscos: un bonito cabaret parisino, en el floor, donde irá la famosa orquesta «Havana-Casino». En los salones de la casa-club se instalará la celebrada orquesta típica de Neno González; y el popular septeto «Cauto» irá en el amplio court de tennis.

Y otras muchas atracciones y sorpresas para las damas y caballeros concurrentes a la fiesta.

En el interior de la verbena no se permitirán cuestaciones de ninguna clase.

La animación que reina para esta fiesta entre la buena sociedad habanera, es inmensa.

(Continúa en la página NUEVE)

Esta es la oportunidad...

en que Vd. debe renovar su Traje de Baño; aprovechando los precios que le ofrecemos, con motivo de nuestra gran

Venta popular de julio

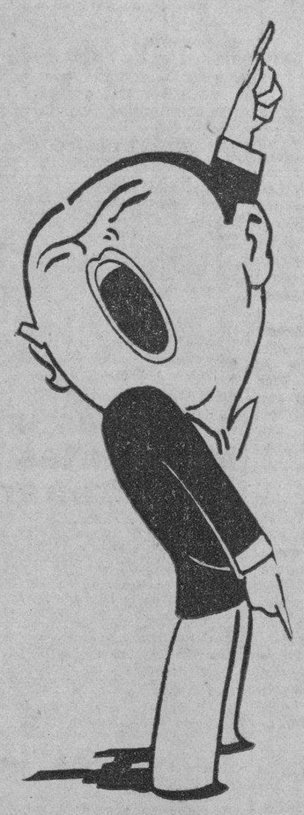

Pantalones de baño, de lana pura, con soporte. En azul, marrón y carmelita, . . a 1.80 y 4.00

Pantalones de baño, de lana, en tejido acordeón y soporte de seda. Colores nuevos, ... a 4.85 y 5.30

Trajes de baño, de dos piezas, camiseta blanca, a listas y pantalón liso, en azul, marrón y «brown», a 3.25

Trajes de baño, de dos piezas, camiseta blanca, abierta, y pantalón con soporte, en azul, marrón y bn. 3.50

Camisas de Playa, en seda y punto de algodón, ... a 1.18

Batas de Baño, desde 2.60

A Precios de Rigurosa Economía, le ofrecemos también los últimos modelos de las acreditadas marcas:
«JANTZEN» Y «CATALINA»

El Lunes 15: SAN ENRIQUE

Seleccione a tiempo sus Regalos en nuestra Sección de Artículos para Caballeros.

fin de siglo
SAN RAFAEL Y AGUILA TELS. M-5991-92

Designados los médicos que han de dedicar toda su atención al Hospital Infantil de la Habana

Por concepto de agua adeuda el Municipio de Guanabacoa $116,000 al Acueducto. Se inaugurará en el Vedado una nueva creche. Dispuesto el Alcalde a importar medicinas

(INFORMACION GENERAL DEL MUNICIPIO HABANERO)

NO SERAN CANCELADOS LOS RECIBOS DE CUOTAS OCASIONALES

El Jefe del Departamento de Impuestos hizo saber ayer a los repórters que el Municipio no cancelará los recibos por cuotas ocasionales, ofreciéndoles al contribuyente por ese concepto la oportunidad de abonarlos en las 24 horas posteriores desde el momento que se encuentre en las taquillas recaudadoras.

DISPUESTO EL ALCALDE A IMPORTAR LAS MEDICINAS PARA HOSPITALES

El Secretario de la Administración Municipal dijo ayer a los repórters que el Alcalde Municipal estaba dispuesto a importar toda la medicina que sea necesaria para los Hospitales y Casas de Socorro del Municipio, si es que los contratistas actuales no hacían la rebaja prudencial y equitativa en los precios que actualmente están cotizando, ya que han sido considerados muy elevados por la Administración municipal.

EL HOSPITAL INFANTIL TENDRA LA MEJOR SALA DE OPERACIONES DE CUBA

El Hospital Infantil Municipal que recientemente fué inaugurado por el Alcalde Municipal Dr. Belt, contará con la mejor sala de operaciones que existe entre los Hospitales y Clínicas que hay en Cuba, ya que además de estar dotada de todos los instrumentos modernos, ha sido adquirido un aparato acondicionador de aire, que constantemente purificará el aire que allí sea respirado.

MODIFICADO EL TRANSITO EN LA CALLE CONCORDIA

Encuéntrase a la firma del Alcalde Municipal un decreto por el cual se dispone que la calle Concordia sea de subida y bajada, para facilitar así el tránsito urbano de esta capital, como también variado el de San Miguel, que será subida en lugar de bajada.

NUEVA CRECHE MUNICIPAL SERA INAUGURADA EN EL VEDADO

El Alcalde Municipal Dr. Guillermo Belt, cumpliendo una vez más el firme propósito que le anima para ofrecer a los habitantes de este Municipio los mayores beneficios, especialmente a la clase pobre, se propone inaugurar una nueva Creche que está siendo adaptado el local situado en la calle F y Tercera en el Vedado, con una capacidad para cien niños.

116 MIL PESOS DEBE GUANABACOA AL MUNICIPIO HABANERO

Por motivos de las innovaciones introducidas en la Administración del Acueducto de esta capital, por disposición del Alcalde Municipal, Dr. Belt, ha sido confirmado el propósito de no cancelar la deuda que tiene el Municipio de Guanabacoa con el Acueducto de Albear, cuya cantidad asciende a 116 mil pesos por suministro y bombeo de agua, ya que mensualmente paga el Municipio de esta capital por fluido por ese concepto la cantidad de mil 800 pesos solamente, y que los Alcaldes que ha tenido aquella villa se han negado a satisfacer oportunamente.

Espérase no obstante, que el Consejo de Secretarios conceda un empréstito interior para el Municipio de Guanabacoa por la cantidad de 116 mil pesos para liquidar la deuda que tiene pendiente con el acueducto de esta capital, so pena de verse aquel vecindario sin agua en cualquier momento.

SIN REORGANIZAR TODAVIA FOMENTO MUNICIPAL

El Jefe del Departamento de Fomento Municipal no ha podido reorganizarlo todavía, debido al exceso de trabajo que últimamente ha tenido que desenvolver, existiendo algunos negociados falto de personal, que será nombrado de acuerdo con las indicaciones que hará el propio Jefe del Departamento.

NUEVA ESTRUCTURACION EN EL ACUEDUCTO MUNICIPAL

Con motivo de la nueva estructuración realizada con las categorías de empleados en la Administración del Acueducto de esta Capital, han sido equiparadas las distintas plazas con la nivelación de los sueldos dentro de la propia categoría, habiendo sido ratificado en su totalidad el personal que allí trabaja.

NOMBRADOS LOS MEDICOS PARA EL HOSPITAL INFANTIL

En las últimas horas de la tarde de ayer el Secretario de la Administración Municipal regresó de la residencia del Alcalde Municipal, donde recogió el Decreto por el cual han sido nombrados los siguientes médicos para el Hospital Infantil Municipal.

Dr. Agustín Castellanos, Director-administrativo, jefe del Hospital Infantil; Dr. José Lastra, cirujano-jefe; Raúl Pereira, Radiólogo; señores Rafael Remesar y Clemente Rodríguez, técnicos en radiología; Dr. Pedro Sánchez, cirujano ortopédico; José Pérez Lorié, ortopédico; Abelardo Codinach, otomio-laringólogo; Roberto Machado, laringólogo; Agustín Abril, neurólogo; Roberto Quero, piel y sífilis; R. Pérez de los Reyes, cardiólogo, especialista en nutrición; Gustavo Alamilla, oculista; Benito Vilá, Roberto Valdés, médicos de visita; Eduardo Díaz, Gabriel Gómez del Río, Antonio María Vázquez, Francisco Regueira y Julio Cabrera, médicos auxiliares; Juan M. Labourdette, Alvaro Silva, Víctor Santamarina, Justo Paussa, Julián Araña, Estanislao Cartañá, Ellis J. Artola, William Aballe y Benigno Sánchez, médicos internos; Gustavo Cardelle, jefe de internos; Antonio Sellek, jefe del laboratorio; Carlos Camejo, auxiliar del laboratorio; Emilio García Pérez, médicos transfusionistas; Ricardo Riera, auxiliar; señor Fernando Salas, anatomapatólogo; Drs. Miguel E. Bestard y Mario Pino, cirujanos dentistas; Eloísa Frías, jefe de enfermeras; María Luisa Sánchez, sub-jefe; María Padrón, enfermera, sub-jefe de noche; Susana Más, enfermera jefe de sala de operaciones, y Rogelia Savón, enfermera, especialista en dietética.

Venta Especial a 0.49 cts.

EMPIEZA HOY VIERNES

VESTIDOS DE ULTIMA MODA, COLORES FIRMES

Original modelo de corte muy Moderno

a 0.49 cts.

Vestidos de noche a $1.95
Vestidos de niña a 0.46
Refajos, desde. 0.40

LIQUIDACION DE PAYAMAS DE PLAYA

ALMACENES "Bellita"

NEPTUNO Y AMISTAD Y EN SU SUCURSAL EN MONTE E INDIO.

C.D. 2016

SOCIEDADES ESPAÑOLAS

Por la cooperación recibida de prestigiosas entidades muestra su gratitud el C. de Vendedores

Hemos tenido el gusto de recibir a una Comisión del CENTRO DE VENDEDORES COMERCIALES, integrada por los señores Benigno Pazos, Francisco Villamarín y Manuel Rodríguez, los que nos han rogado exterioricemos su gratitud por la cooperación que toda la prensa les ha prestado con motivo de la celebración de su grandioso festival titulado: «EL DIA DEL VENDEDOR» que como todos saben se llevó a cabo con clamoroso éxito el domingo pasado en todos los Jardines y Stadium de «La Polar».

Al mismo tiempo nos ruegan hagamos llegar su agradecimiento a todos los que, de una u otra forma, han contribuído a dicho éxito, muy especialmente a los señores industriales y Comerciales, que tan generosamente han contribuído a la obra de caridad en que están empeñados los asociados todos del ya popularísimo «CENTRO DE VENDEDORES COMERCIALES», así como también a la LONJA DEL COMERCIO DE LA HABANA, por las facilidades que ha dado a la Comisión organizadora del susodicho Festival, autorizando a sus asociados a que cooperaran al mismo.

Agradecemos en lo que vale la visita de tan destacados miembros de dicha entidad y felicitamos muy sinceramente a los socios del CENTRO DE VENDEDORES COMERCIALES por el acierto que han tenido al designar sus actuales dirigentes, que en todo tiempo dan pruebas de lo mucho que valen y de lo que son capaces cuando se trata de favorecer a los Vendedores en general. Nuestro sincero aplauso para gobernantes y gobernados.

Comida-Homenaje a un distinguido asturiano

De un simpático homenaje fué objeto en esta capital un prominente astuirano (luarqués por más señas): el señor José Manuel García, luchador infatigable en el terreno comercial, que hoy forma parte de la casa neoyorquina exportadora de paños «Rojo, Farbarán y Cía.» Aparte de esto, ha fundado en dicha ciudad un club hispanoamericano y es un protector decidido de todo paisano que en circunstancias especiales arriba a la Babel de Hierro.

El homenaje a que hacemos referencia consistió en una comida, que varios amigos del señor García le ofrecieron en «La Reguladora». Presidían el acto el estupendo candamín señor Benjamín Menéndez, que seguramente hace pasar muchos malos ratos al homenajeado en New York, toda vez que se presenta allí poco menos que cada quince días...; Emilio Campa; el capitán Medina; el comandante Sambil; Manuel Pérez Tárano; Silvino García, Alonso Menéndez; nuestro querido compañero Celestino Alvarez, y José Prendes.

En mesas aparte, los señores Francisco Menéndez; Juan Menéndez; mister J. S. Smith; mister H. P. Horse; mister John Doe; Angel Pérez; José Toraño; Moisés Bustillo; Ramón Menéndez; Jesús Hernández; Angel Fernández; José Manuel Guanes; Antonio Suárez; Frank Morales; Manuel García, Jr.; José Rodríguez; Marcelino Fernández; Augusto J. López; R. Salar; Arturo Cortina; John Kito; Fernando Campa; Gabriel Pérez; Celestino Rojo; M. Rivero; Harry Choar; Francisco M. Menéndez, y otros muchos.

LOS BRINDIS

Terminado el exquisito menú y terminados, casi, los chistes gruesos de Benjamín, hablaron acerca del homenajeado los señores Manuel Pérez Tárano, el propio Benjamín Menéndez y el señor García, motivo del homenaje. Este agradeció infinitamente las frases cariñosísimas de sus compañeros y terminó diciendo que en el hotel «Ansonia» de New York estará siempre a disposición de sus coterráneos y amigos.

Muy simpático resultó dicho homenaje, verdaderamente justificado, porque se trata de un prestigioso luarqués, digno de haber nacido en San Román de Candamo!...

Notable galeno adquirido para "La Benéfica"

Una valiosísima adquisición acaba de hacer el Centro Gallego para su casa de salud «La Benéfica». Se trata del doctor Manuel Antón y Pérez, especialista en enfermedades de los ojos, con un bagaje científico que le coloca entre los más notables oculistas.

Consagrado con fervorosa devoción a su delicada especialidad, joven y afable, en grado sumo, el doctor Antón lleva a «La Benéfica» los más altos prestigios profesionales, de los que habrán de derivarse positivos beneficios para la institución.

Como demostración de nuestro aserto, publicamos los siguientes datos biográficos: graduado de médico-cirujano en la Universidad de la Habana el año 1924, trasladóse inmediatamente a Europa donde permaneció tres años estudiando la especialidad de enfermedades de los ojos, especialmente en Madrid, París y Londres; en 1925 fué elegido miembro de la Sociedad Francesa de Oftalmología, graduándose en 1927 de médico-cirujano oftálmico en el Real Colegio de Cirujanos de Inglaterra, al propio tiempo que era nombrado Miembro de la Sociedad Británica de Oftalmología; desde 1928 a 1932 desempeñó el cargo de oculista honorario en el hospital civil de Camagüey, siendo por ese tiempo nombrado Miembro de la Sociedad Belga de Oftalmología, honor que también le confirió en 1929 la Corporación oftálmica Asociación Hispano-Americana; en 1932 ganó por oposición la plaza de oculista de la Asociación de Católicas Cubanas del Cero sanatorio «La Milagrosa», puesto que desempeñó hasta 1933 que fué nombrado Capitán- médico, jefe del servicio de enfermedades de los ojos en el Hospital General del Ejército, Columbia, en el cual actúa en estos momentos con el beneplácito y la admiración de cuantos conocen de su probidad; y (por último, el año pasado la Asociación de Médicos Militares de los Estados Unidos se honraba nombrándole Miembro honorario de la misma.

He ahí el profesional que desde hace unos días es honra y prez de la casa de Salud «La Benéfica», tanto por su brillante ejecutoria científica como por sus excelentes dotes personales que pronto podrán apreciar los socios del Centro Gallego.

SE CELEBRA MAÑANA LA MAGNIFICA VERBENA DEL CENTRO DE DEPENDIENTES

Mañana, sábado, tendrá efecto la gran fiesta bailable denominada «Verbena de los Atletas» que la Asociación de Dependientes del Comercio ofrecerá en los salones de su palacio a beneficio de la Sección de Sports.

Ejecutarán el programa de bailables las orquestas de Belisario López, «Sonora Matancera», «Happy Happy», Antonio María Cruz y «Los Siboneyes». El costo del billete de entrada a la misma será de sesenta centavos.

Se bailará en todo el edificio. El festival comenzará a las nueve de la noche para terminar con los primeros claros del domingo catorce. Un gran adorno floral contribuirá a embellecer aún más el palacio de Prado y Trocadero. Todo el edificio lucirá una espléndida iluminación.

AGRUPACIONES PRO-DEFENSA Y PRO-RENOVACION DEL CENTRO GALLEGO

CONVOCATORIA:

De orden de los Sres. Presidentes y de acuerdo con el ideal de las asociaciones, se convoca por este medio a todos los asociados y simpatizadores del cambio de Régimen, por Asambleas Generales, para que concurran el Domingo 14, a las 3 de la tarde, al Palacio Social, para conocer y aprobar el proyecto de Reglamentación que regirá los destinos de nuestro querido Centro Gallego.

Por "Pro-Defensa",
Vto. Bno.
MIGUEL BENDAMIO MONTERO,
Presidente.

ANTONIO GOMEZ BLANCO,
Secretario General P. S. R.

Por "Pro-Renovación",
Vto. Bno.
AVELINO RODRIGUEZ,
Presidente.

JOSE REY
Secretario General.

Viaje por el nuevo turbo-eléctrico

"QUIRIGUA"

a New York el Jueves, Julio 18, a las 7 P. M.

Estos esbeltos, flamantes buques le invitan a usted a viajar en un ambiente de cordial llaneza. Baile, natación, juegos de cubierta, cocina renombrada y competente personal.

UNITED FRUIT COMPANY

Oficina de Pasajes: Prado 110-A, Tel. M-8268
Oficinas Generales: Muelle de Santa Clara, Tel. M-6975

LA GRAN FLOTA BLANCA

LA SOCIEDAD BURGALESA ORGANIZA UN AGAPE, QUE EFECTUARA EN AGOSTO 4

Los legendarios herederos de la hidalguía castellana, los burgaleses, se aprestan como en años anteriores, a celebrar la fiesta anual de confraternidad que tiene por fin, estrechar, más aún, los vínculos de afecto y cariño entre los laboriosos hijos de Burgos.

La Comisión que ha venido actuando en la organización de esta fiesta, tiene proyectado la celebración de un monumental banquete en la finca «La Lisa», el domingo cuatro del próximo mes de agosto, siendo de esperarse que en dicho día no falte uno solo de los burgaleses y burgalesas a tan señalado acontecimiento. Después, y como de costumbre, habrá los clásicos bailes y un derrecho de esparcimiento y alegría que ha caracterizado siempre a estos actos de la Sociedad Benéfica Burgalesa.

ACTOS PARA HOY

CENTRO ASTURIANO: Junta, a las ocho y media de la noche, de las siguientes Secciones y Comisiones: Asistencia Sanitaria, Intereses Materiales, Pro-Sanatorio, Enseñanza, Retiro y Previsión, y la Comisión de Quincuagésimo Aniversario de la colectividad.

PRO RENOVACION DEL CENTRO GALLEGO: Asamblea general extraordinaria a las ocho y media de la noche en Monserrate número 125, altos, para tratar del proyecto de reglamento que se discutirá el próximo domingo por la tarde en el Centro Gallego.

CENTRO CASTELLANO: Junta de la Sección de Sanidad a las ocho y media de la noche en los propios salones sociales.

CONCEJO DE CUDILLERO: Junta general ordinaria por la noche en el Centro Gallego, para tratar entre otras cosas, de la próxima fiesta social.

NATURALES DEL CONCEJO DE ILLAS, VILLAVICIOSA Y COLUNGA e HIJOS DEL CONCEJO DE VILLAYON: Junta de Directiva a las ocho y media de la noche en el Centro Asturiano.

PUENTEDEUME Y SU PARTIDO JUDICIAL: Junta general y Directiva por la noche en el Centro Gallego.

EL VALLE DE ORO: Junta de las Secciones de Recreo y Propaganda, a las ocho y media de la noche en el Centro Gallego.

Iniciativas muy importantes de la As. Canaria

El miércoles último tuvo efecto la junta ordinaria correspondiente al presente mes de la Sección de Propaganda, Inmigración y Protección al Trabajo de la simpática Asociación Canaria, la cual se vió muy concurrida. A la misma asistieron la mayoría de los miembros del Comité Ejecutivo invitados por la presidencia de la Sección.

Durante el desenvolvimiento de la junta pudo notarse los grandes entusiasmos que reinan en todos los asociados que integran el Cuerpo de Vocales por llevar adelante la institución.

Entre los acuerdos tomados figuran los que a continuación reproducimos:

Otorgar un voto de gracias al señor Antonio Navarrete de Córdoba, por la brillante gestión que viene desarrollando como Presidente de la Sección de Sanidad, y cuya labor se traduce en positivos resultados para la consecución de los fines que persigue la Sección de Propaganda.

Recabar del Comité Ejecutivo para que a su vez lo pida a la Asamblea de Representantes, que celebra sesión reglamentaria el próximo domingo, se otorgue título de Asociada de Honor de la institución a favor de la señorita Alicia Navarro Cambronero, aclamada en reñida justa «Miss Europa».

Hacer llegar a conocimiento del cuerpo social que podrá disfrutar a partir de esta fecha de baños de mar gratis, con sólo la presentación del recibo y el carnet de identificación, en el balneario «El Encanto», sito en la calle 6 y Mar, en el Vedado.

Aprobar un Concurso de Inscripciones entre el cuerpo social de la Delegación de la Habana, otorgándose premios de positiva utilidad a los que resulten triunfadores.

Designar para ocupar el cargo de Representante Local en Artemisa, al señor José Quintero, en sustitución del señor Juan Lucilo Aguilar, que venía desempeñándolo.

Dirigir escrito de felicitación al señor Director de la Casa de Salud, el eminente cirujano doctor José Pereda Gálvez, por los éxitos obtenidos desde que se hiciera cargo de la cirujía en aquel sanatorio.

Aprobar el proyecto presentado por el Vocal señor Agustín Vega Santana, encaminado a realizar un acto de propaganda en el sanatorio, que se considera de verdadera trascendencia y servirá para demostrar las magníficas condiciones en que se encuentra instalada la Casa de Salud.

Ofrecer a la Sección de Cultura el decidido concurso de la Sección de Propaganda, para que pueda llevar a la práctica la sugerencia que en este acto hace su vice-Presidente señor Pablo González Alvarez.

Celebrar una sesión extraordinaria con el concurso del Comité Ejecutivo y las Secciones de Sanidad, Cultura, Recreo y Adorno, Fomento Económico e Intereses Morales y Materiales, a fin de acordar un programa a desarrollar para la labor de propaganda que es necesario hacer en la Delegación de la Habana.

MUY MEJORADO SE HALLA EL SR. SERRANO MARTIN

Muy satisfactorias son las noticias que tenemos de nuestro particular amigo Florentino Serrano Martín, presidente de la Sección de Propaganda del Centro Castellano, el que debido a una prolongada dolencia se halla en el sanatorio «Sta. Teresa de Jesús».

Los solícitos cuidados del eminente especialista en vías digestivas, doctor F. Gaspar Nodarse han contribuído grandemente a que su pertinaz dolencia hiciera crisis favorable en los primeros días del mes de junio, en que su estado llegó a ofrecer algún cuidado, congratulándonos muy sinceramente que en la actualidad se halle en una franca convalencia. Merece los más cálidos elogios, pues, el doctor F. Gaspar Nodarse, Director de la Casa de Salud, puesto que su acierto ha reverdecido los laureles del notable galeno.

JIRA DE LA INSTITUCION CONCEJO DE CUDIDLLERO

Los de Cudillero celebrarán la fiesta de Santa Ana de Montarés el día 28 de julio en los jardines de «La Polar».

Ha despertado verdadero entusiasmo entre todos los socios el día y lugar señalado para el festival, y si bien es cierto que la Directiva, buena administradora, no pretende que sea con rumbo la fiesta de Santa Ana, se espera que la Junta General, aunque no tire la casa por la ventana, aconseje que haya poderosos alicientes.

Recordamos a las orquestas que deseen remitir su presupuesto, lo envíen a la mayor brevedad al Presidente de la Comisión señor Pérez Armenteros, en Universidad número 37.

Para asistir a la romería de Santa Ana de Montarés es necesario presentar el recibo del mes de julio.

EXCURSIONES
VIA
P & O
STEAMSHIP COMPANY
a todos los puntos

Ejemplos de Precios Bajos:

	IDA	IDA Y VUELTA
MIAMI.....	$16.50	$24.00
TAMPA.....	28.00	29.50

New York $80.00
(Válido por 90 días)

Otros Viajes de Ida y Vuelta

	15 DIAS	6 MESES
ATLANTA	$52.25	$64.30
CHATTANOOGA	57.70	71.15
ASHEVILLE..	57.70	71.15
CHICAGO...	81.95	101.40

Los precios para coches de día son menores que los indicados arriba.

Tren "Havana Special"
de Key West y todos los trenes que combinan con el mismo, tienen VENTILACION GRADUADA.

Vapor "Cuba"
Sale los Lunes y Jueves a las 9.00 a. m. (vía Key West).

Tarifas para Automóviles
Departamento de Pasajeros
Prado 77 Tel. A-9191

FIESTAS PROXIMAS

CLUB DE FERRETEROS: Estupenda verbena mañana, sábado, por la noche, en sus propios salones de Cerro 547, amenizada por la orquesta Habana Casino, Neno González y el septeto Cauto.

JUVENTUD DE BALEIRA Y SU COMARCA: Gran fiesta bailable el sábado por la noche en la calle 23 esquina a D, en el Vedado.

CENTRO DE DEPENDIENTES: Brillante verbena el 13, por la noche, en su espléndido palacio de Prado y Trocadero.

HIJOS DEL AYUNTAMIENTO DE PASTORIZA: Animado baile el día 13, por la noche, en la calle 2, esquina a 37, en el Vedado.

AGRUPACION ARTISTICA GALLEGA: Baile «Noche de ensueño», el próximo sábado, amenizado por la orquesta «Habana» y el septeto «Cubano 1932».

CLUB CHANTADA Y SU PARTIDO: Banquete social muy animado y regia matinée bailable el próximo domingo desde la 1 de la tarde en los hermosos jardines «La Cotorra», sitos en la Loma de la Cruz, Guanabacoa.

CASINO ESPAÑOL: Animado tébailable el próximo domingo, de 5 a 9 pasado meridiano, en su hermoso balneario de Marianao.

NATURALES DEL CONCEJO DE ILLAS: Almuerzo social y matinée bailable el día 14 en los jardines de l cervecería «La Tropical».

UNION DE NATURALES DE EL FRANCO: Banquete social el día 14 en la finca Bastién.

JUVENTUD ASTURIANA: Magno banquete-aniversario el día 14, en sus propios salones de Prado 115, altos.

Ultimo llamamiento de la Agrupación "Pro-Defensa"

«El Presidente del Centro Gallego ha convocado oficialmente por medio de la prensa a todos los socios de nuestra querida institución, para que asistan el domingo 14 del corriente a las 3 de la tarde al palacio social, donde tendrá efecto una Junta General Extraordinaria para aprobar el nuevo reglamento que ha de regir los destinos del Centro.

Dada la trascendencia de este acto, Pro-Defensa insiste en movilizar la opinión de todos los socios en el sentido de que ni uno sólo debe de faltar el próximo domingo a este trascendental acto, ya que se necesita una unión perfecta en dicha Junta, para que el proyecto de Reglamento sea aprobado en su totalidad y no sufra demoras injustificadas.

«Señores asociados: si queréis al Centro Gallego, romped de una vez con la apatía suicida, dejad a un lado cualquier otro empeño y concurrid como un sólo hombre el domingo 14 para que el proyecto de Reglamento salga adelante y poder implantar de una vez y para siempre las tan anheladas Juntas Generales. Si no lo hacéis así, triunfarán en dicha Junta los partidarios de sostener el Régimen de Asamblea de Apoderados, y se malogrará la única oportunidad que tenemos, de que la soberanía del Centro Gallego pertenezca por entero al conglomerado social.

Antonio Gómez Blanco
Secretario General, P. S. R.»

EL SR. R. DEL CAMPO SE DIRIGE A D. JESUS PEYNO

Con motivo de una carta del señor Jesús Peynó, jefe de publicidad del Centro Gallego, dada a conocer por nosotros y que se refería a ciertas bien intencionadas inexactitudes emitidas por la Agrupación Pro-Defensa, nos envía un extenso escrito el señor Ramón del Campo, integrante de una comisión que intervino en la confección de un proyecto de reglamento que será discutido el próximo domingo en magna asamblea.

Los párrafos fundamentales del señor del Campo dirigidos al eternamente nervioso don Jesús, dicen así:

«Entre otras cosas dice usted, mi buen amigo: «He ahí como un exquisito plato, aderezado hace más de un año por buenos maestros culinarios, se les va a servir ahora a los socios con el simple aditamento de unas cuantas especies indigestas, elaboradas por los conspicuos representantes de Pro Defensa» y «Pro Renovación». Esta afirmación, amigo Peynó, es injusta y seguramente fué hecha en un momento de bilis que padeció el jefe de publicidad del Centro Gallego, de otro modo no se concibe que quien tiene tanta capacidad, juzgue de esa manera una labor que podrá ser o no valiosa, pero sí bien intencionada y discreta; inspirándola el mejor deseo de servir los intereses de nuestro Centro y de los gallegos.

«Es cierto, ciertísimo que la comisión siguió el proyecto que en principio laboró un respetable licenciado y reformó la «comisión de los cuarenta», como usted la llama; pero es innegable que en nuestras manos volvió a ser motivo de transformaciones esencialísimas, con lo que creo hemos logrado hacer una Ley Social que se anticipa en varios lustros a las más avanzadas de su clase, sin que esto quiera decir que no pueda ser mejorada si otros hombres de buena voluntad y más talento se lo propusieran».

La Personería en los juicios verbales

Los distintos criterios que siguen en los Juzgados Municipales de la República respecto al momento procesal en que se debe acreditar la personalidad del abogado, procurador o mandatario que comparece en los juicios de la jurisdicción de aquellos juzgados en representación de su poderdante como demandante, nos ha movido a redactar estos comentarios, con el fin de provocar la reflexión y la ulterior discusión, para llegar, de ser posible, a la debida unificación de procedimiento, en lo tocante al problema expuesto.

La Ley de Enjuiciamiento Civil en los artículos en que desenvuelve el procedimiento del juicio verbal y del verbal de desahucio no dice una palabra sobre la personería en los mismos, pero sí expresa de modo terminante en el artículo 522, que lo preceptuado en el 502 de la propia Ley, que se refiere a que «necesariamente a toda demanda deberá acompañarse el poder que acredite la personalidad del procurador, siempre que éste intervenga», no es aplicable al juicio verbal.

De modo que siendo imposible exigir que se acompañe el Poder con la papeleta de demanda para acreditar la personalidad, se hace necesario, no obstante, el conocimiento por el Juzgado, del nexo del mandato, entre el apoderado (abogado, procurador o mandatario) y el demandante, para poder en el correspondiente proveído, tener por establecido el juicio y por personado al representante legal a nombre del demandante con sus consecuencias procesales, entre otras la de notificar dicho proveído. Y ese conocimiento que estimamos necesario, hay que darlo en una forma que sea juridicamente eficaz, pues no es suficiente la simple afirmación que de su existencia hace el apoderado, en la papeleta de demanda. Esa forma puede y debe ser la **exhibición del Poder,** lo que **no es acompañarlo,** para que el Secretario tome nota del mismo, relacionando su número, fecha, lugar del otorgamiento y nombre del notario, en la diligencia de presentación y de fe, además, de que el testimonio de poder contiene facultades para establecer el juicio a que se refiere la demanda.

El procedimiento propuesto nos parece lógico y jurídico, sin que pueda argüirse, en su contra, el principio de «Ubi lex non distinguit, nec nos distinguere debemus», pues con él no se establece distinción alguna, sino que se pretende obviar en la práctica una omisión del legislador; y además no produce ningún perjuicio al abogado o procurador.

En cambio el consistente en dar curso a la demanda sin la exhibición del Poder, podría llevar a una situación anómala, cual es, la de que el día señalado para la comparecencia no comparezca el procurador o abogado, **a quien únicamente se ha notificado,** ni el demandante a quien dice representar, el que pudiera no haber otorgado el Poder, al tiempo de la presentación de la demanda, y sin embargo, comparezca el demandado, el que en su justo derecho pide al Juzgado, al amparo del artículo 727 de la Ley de Enjuiciamiento Civil, que se condene al demandante al pago de las costas y a que se le indemnice de los perjuicios que se le hayan ocasionado, a cuya legal petición se tiene que acceder, siendo la resolución que se dicte firme, pues contra ella no cabe ulterior recurso; y nos encontraríamos entonces que habría que condenar a una persona —el presunto demandante— que desconoce la fecha de la comparecencia y, a veces, la existencia de la demanda.

Situación realmente anormal, que tan puede darse en la práctica, que conocemos algunos casos, y que se evitaría con la fórmula que propiciamos, que no se opone a la Ley, ni a ningún principio de derecho y por ello puede mantenerse con decisión por todos los jueces municipales.

Dr. Ricardo GRANDA y DEBEN.

GACETILLAS

VERDUN: «LA EDAD DE LA INOCENCIA»

Hoy presenta el Teatro Verdún uno de sus grandes programas que será un éxito más. Estreno de la regia producción titulada La Edad de la Inocencia, secundada magistralmente por John Boles e Irene Dunne; en segundo turno la divertida comedia de los grandiosos cómicos de la pantalla Bert Wheeler y Roberto Woolsey que lleva por título Lunático de Capa y Espada. Revistas, cartones y comedias. Los precios serán: matinee y tanda doble 5 centavos; todos por la noche; mayo 10 centavos; niños menores de 10 años 5 centavos. Mañana: ierra, Amor y Dolor y un gran estreno.

TOSCA: «SEÑORA CASADA NECESITA MARIDO»

Por última vez el público viboreño admirará a Catalina Bárcena con Antonio Moreno, José Crespo y Vicente Pereda en la producción hablada en español «Señora casada necesita marido», que irá acompañada de la cinta del Oeste por George O-Brien «Cuando un hombre es hombre». Precios: a las 5, luneta 10 centapos; balcony 5; a las 8.30, luneta 15 centapos; niños 10; balcony 10. Mañana: «El velo pintado», de Greta Garbo y «El perdón de la selpa», película filmada en Africa. El lunes 15: «El Jorobado» o «Enrique de Lagardere».

MODERNO: «EL PODEROSO BARNUM»»

Hoy ofrece este simpático teatro de la Víbora, en sus turnos de tarde y noche, un sugestipo programa Artistas Unidos. «El poderoso Barnum», de Wallace Beery y Adolphe Menjou; «Naná», de Anna Stan y Lionel Atwill; un cartón-comedia y una revista. Luneta hasta las 6.30, 10 centavos; después 15 centavos; niños 10 centavos. Mañana y domingo: «Una chica angelical», de Margaret Sullavan y Herbert Marshall; «Capturado», de William Haines. Martes y miércoles: «El derecho a la felicidad», de Francis Lederer y Joan Bennett. Julio 18 y 19, «Rumba», de Georye Raft y Carole Lombard.

BELGICA Y VIOLETA: «LA APARICION SINIESTRA»

Cuenta el acreditado y cómodo cine «Bélgica», de Egido y Corrales, teléfono A-9128, con un programa muy selecto y valioso, que exhibe en tanda y noche, con comedia y variedad. Magistral super joya de grandioso argumento «Creí en ti», de John Boles. Colosal atracción suprema «Mina fantástica»; Episodio 4 de la sensacional serie «La aparición siniestra», por Bela Lugosi. Mañana «Vaya una chica», «La primera guerra mundial» y «La aparición siniestra», Episodio 5.

En el «Violeta», el cine preferido del barrio por sus buenos programas, temperatura, sonido y proyección, situado en Monte y Rastro; teléfono M-3238, ofrece para hoy, en tanda y noche, dos preciosas y atractivas películas, comenzando con preciosa comedia y variedad. Monumental super excelsa joya «La Venus de oro», por Miriam Hopkins. Asimismo se exhibe la sorprendente y bella producción «Una hora de amor», por Kay Francis. Episodio 4 de la gran serie «La aparición siniestra», de Bela Lugosi. Mañana «La primera guerra mundial» y «El eterno mañana».

UNIVERSAL: «EL FORASTERO»

El magnífico y fresco cine «Universal», acreditado por su sonido y proyección, ofrece para hoy y por última vez, esta grandiosa producción que con éxito viene exhibiéndose titulada «El Forastero», último drama del Oeste por el sin rival cow boy Tim McCoy. Suntuosa y regia super producción «El precio de la inocencia»; Episodio 11 de «El jinete Rojo», no faltando la invariable comedia. Mañana sábado «Silvando en la oscuridad», de Una Merkel y «El velo pintado», muy interesante, por Greta Garbo. Domingo «Noche de duendes», de Stan Laurel y Oliver Hardy, «El velo pintado» y Episodio 3 de «El rey de las nubes».

CUBA Y ROJO: DOS GRANDIOSOS PROGRAMAS

En el siempre concurrido y ventilado cine «Cuba», de Suárez y Corrales; teléfono M-8970, con su temperatura primaveral, perfecto sonido y clara proyección, se ha combinado para hoy, en tanda de 5 y noche 8.15, un colosal y atractivo programa, comenzando con revista y precioso cartón. Regia y brillante atracción suprema «Mujeres peligrosas», de W. Baxter y R. Ames. Maravillosa super producción «El encanto del hogar», por la monísima y encantadora niñita de 5 años Shirley Temple, que cuenta con fantas simpatías. Mañana «Una mujer fué la causa» y «Estrictamente confidencial».

El confortable y simpático cine «Cuba», de Monte y A. Recio; teléfono M-4794, también cuenta para hoy, en tanda y noche, con un sobebio y muy interesante programa. Este cine tiene la más fresca temperatura y la mejor proyección y sonido. Comienza con comedia y variedad. Interesantísima super producción «Hay hombres de suerte», de Ch. Starret y P. Peterson. Lujosa, monumental y muy valiosa super joya «Caravana», de Charles Boyer. Mañana «Para siempre mía» y «Estrictamente confidencial».

ACTUALIDADES Y ESMERALDA: HOMENAJE A GARDEL

El coquetón coliseo «Actualidades», de Monserrate 8 y 10; teléfono M-5575, celebra hoy un grandioso homenaje al infortunado y popular cantante Carlos Gardel, con regalo de fotografías. Serán exhibidas dos de sus mejores películas, «Cuesta abajo» y «Orquídeas negras», que sin duda alguna será un éxito de taquilla, no faltando comedia y variedad. La función es continua de 2 a 11.30. Damas y niños a todas horas 5 centavos. Mañana «El paseo del amor», de Dick Powell y «Drogas infernales», de Charles Farrell. También celebra un monumental homenaje al popular cantante Carlos Gardel, este simpático y fresco cine «Esmeralda», de Monte 242; teléfono A-9069, exhibiendo dos de sus grandes películas, con regalo de fotografías. «El tango en Broadway», en donde puso Gardel toda su alma y emoción, y «Orquídeas negras». Mañana «El cantante de Nápoles», de Enrique Caruso y «La mujer de su casa». El domingo un programa sensacional y muy valioso.

Fué admitida una demanda de H. Reeve Angel Co. contra un conocido hombre de negocios

Numerosos accidentes del trabajo han sido turnados a los Juzgados correspondientes. Los últimos divorcios. Apelaciones establecidas. Declaratoria de herederos

(NOTICIAS DE LOS JUZGADOS DE PRIMERA INSTANCIA)

DEL TURNO

Exhortos:

De Sagua la Grande en divorcio seguido por Roberto Sorijón contra Sara Sinai y Cohn, al Este.

Pensiones de Veteranos:

Las solicitan como tales: Dionisio Aguirre, al Este; y Paulino Ruiz, al Norte.

Declaratoria de Herederos:

La de Emilio Gómez Rosales, al Este.

Prevención de Abintestato:

De Arabia Valdés y Castillo, al Sur.

Divorcios por recíproco disenso:

María del Carmen Baute y Eladio Fernández, al Centro; y María Paulina de la Portilla y Miret y Rogelio Domínguez Fernández, al Norte.

Accidentes del Trabajo:

Turnados los ocurridos a: Félix Acosta, al Sur; Manuel Alvarez, al Este; Francisco López, al Centro; Alejandro Morales, al Oeste; Juan Zúñiga, al Este; Pedro Padrón, al Norte; Cayetano Herrera, al Sur; Jenaro Pedroso, al Oeste; Miguel Morales, al Este; y Mario Vélez, al Oeste.

DIVORCIO EN TRAMITACION

Norte-Gárate:

—En el divorcio seguido por José David Cabrera e Infante contra Heliodora Blanco Peñate, vecina de Recreo 53, letra B, en el Cerro, se admite la demanda y de la misma se confiere traslado a la demandada para que se persone dentro del término de nueve días en el Juzgado de Primera Instancia del Norte, situado en Prado 15, altos.

Sur-Rauchman:

—En el divorcio seguido por Celia María Vitalia Sarrá y Hernández contra el doctor Octavio Averhoff y Pla, se ha señalado para la celebración de la comparecencia que determina el artículo 39 de la Ley de la materia, el próximo día 15 del actual a las 9 a. m.

—En el divorcio seguido por Domingo Botet y Valdés contra Manuela W. Fernández y Reyes, transcurrido el término de emplazamiento concedido a la demandada sin que se haya personado en autos se le tiene por acusado la rebeldía dándosele por contestado la demanda; y se señala para celebración de la comparencia que determina el artículo 39 de la Ley, el día 22 del actual, a las 9 a. m.

Sur-Rauchman:

—En el divorcio seguido por Pura Arias y Arias contra oJsé Antonio Ferro y Montoto, se ha dictado sentencia por la que se declara con lugar la demanda y en su consecuencia disuelto el vínculo matrimonial existente entre ambos cónyuges.

—En el divorcio que por los trámite del recíproco disenso establecieran Jorge Ramón Seijo y Antón y Lucía Juana González Fraga, se ha dictado sentencia por la que se declara con lugar la demanda y en su consecuencia disuelto el vínculo matrimonial existente entre ambos cónyuges, disponiéndose que el hijo Jorge Alberto quede al cuidado del padre, y la hija María Isabel al cuidado de la madre.

ASUNTOS GENERALES EN TRAMITACION

Este-Montiel:

Se declara intestado a Manuel Gutiérrez y Gutiérrez y por sus únicos y universales herederos en todo de su herencia y por partes iguales a sus legítimos hijos nombrados María Isabel, Manuel Marcelino y Olga María Gutiérrez y Palmer, sin perjuicio de la cuota vidual usufructuaria a favor de su viuda, la señora Isabel Palmer y García.

—Se declara intestado el fallecimiento de Juan Pairot y Martí y por su único y universal heredero a su legítimo hijo Juan Pairot y Aguila en el todo de su herencia, y a su viuda Teresa María de Aguila y Lujardo en la cuota usufructuaria que determina el artículo 834 del Código Civil.

—En la pieza separada formada para tratar de la vía de apremios establecida por Manuel María Ramos y Serveiro como cesionario de María Victoria Bernardina Muro y Castillo para el cobro de pensiones alimenticias devengadas a consecuencia del juicio de divorcio que sigue dicha señora contra Pablo Gómez y García, se admite en un solo efecto la apelación que se establece contra el auto de fecha 3 del actual, y en su consecuencia se emplazan a las referidas partes para que dentro del término de 15 días comparezcan ante la Sala Primera de lo Civil y de lo Contencioso Administrativo de la Audiencia a usar de su derecho. En el propio juicio y por Providencia fecha 9 del actual, se ha dispuesto se ponga nuevamente a Pública Subasta en quiebra por término de veinte días, el inmueble embargado, casa situada en San Nicolás 203 entre Rayo e Indio, en esta Capital, señalándose para el acto del remate el día 14 del entrante mes de agosto, a las diez de la mañana, en el local del Juzgado, Prado 15, altos.

—En el ejecutivo seguido por The National City Bank of New York contra la Banca López Bru. S. A. y Manuel Rodríguez y Ruiz, se aprueba el remate celebrado en estos autos con fecha 12 del ppdo. mes de junio, por las cantidades expresadas en acta, a favor de la entidad actora a calidad de ceder el remate a un tercero si lo conviniere.

Oeste-Baños:

—Se declara el derecho que le asiste al promovente Sr. Marcelino Carbonell y Hernández, a percibir del Estado cubano una pensión anual ascendente a $300.00 como soldado del Ejército Libertador.

—Se declara abintestato el fallecimiento de la señora Lutgarda Sánchez y Nodarse y por sus únicos y universales herederos a sus legítimas hijas nombradas Justa Pastora, María Pastora, Cándida, Natalia y Julia María Pilar Rodríguez y Sánchez, sin perjuicio de la cuota vidual usufructuaria a favor de su viudo el promovente Manuel Rodríguez Pañeda.

Almendares-Rubio:

—En el mayor cuantía seguido por la Compañía Mercantil Anónima «H. Reeve Angel and Co., Inc», contra Alfredo Hornedo y Suárez, por el que se le reclama la suma de $20,488, 13, se admite la demanda establecida y de la misma se confiere traslado a dicho demandado, citándosele y emplazándosele a su vez para que dentro del improrrogable término de nueve días comparezca en estos autos y se persone en forma en los mismos con apercibimiento de que si no lo verifica así le pararán los perjuicios a que hubiere lugar en derecho.

LINEA DEL PACIFICO
MALA REAL INGLESA

Próxima salida para Europa:

Moto Nave "REINA DEL PACIFICO"
30,000 toneladas
AGOSTO 6
PARA
VIGO, CORUÑA, GIJON, SANTANDER, LA PALLICE, LIVERPOOL, CON ESCALAS EN NASSAU Y BERMUDAS

Próxima salida para Centro América, Perú y Chile
Vía Kingston, Jamaica y La Libertad (Ecuador)

Vapor ORBITA
AGOSTO 4

Para informes DUSSAQ Co. Ltda. S. A.
Palacio del Centro Asturiano. Teléfono A-6540.

Compañía Trasatlántica Española

SERVICIO DE VAPORES CORREOS TODO EL AÑO.

El vapor correo
"CRISTOBAL COLON"
saldrá DIRECTO el 19 de Julio, para,
VIGO, CORUÑA, GIJON, SANTANDER Y BILBAO.

—DIRECTO A CANARIAS—

El vapor correo
"MARQUES DE COMILLAS"
saldrá DIRECTO el 17 de Agosto, para,
LAS PALMAS (Canarias), CADIZ Y BARCELONA.

Salidas para VERACRUZ:
Vapor "MARQUES DE COMILLAS" . . . . Agosto 8
Vapor "HABANA" . . . . . Agosto 13

García & Díaz, Ltda. Agentes Grales. Habana, Palacio Lonja Comercio. Teléfonos M-6911 y M-6912

M.E.C.D. 2016

Sociedad de cultura en el pueblo de Regla

Presidió el acto de la constitución E. Jardines. Nombres de los dirigentes

REGLA, julio 11. DIARIO. Habana.—Anoche se efectuó en esta localidad ante una numerosa y selecta concurrencia, la constitución de la Unidad del segundo barrio de «Unión Cubana de Cultura». Dicho acto, que resultó brillante, fué presidido por el doctor Enrique Jardines, Superintendente Provincial de escuelas, y esforzado paladín de esa culta asociación, que se propone levantar el nivel moral de nuestro pueblo.

En la residencia del profesor señor Luis Buttari Gaunaurd, compañero estimadísimo en la prensa, y con asistencia de los doctores Jardines, Carlos Valdés Miranda, Raúl López, Eduardo Segura, Oscar Heriberto Ortega, Ripoll, Loreto Serapión, Argelio Jiménez y unas doscientas personas, quedó constituída la referida Unidad, en la siguiente forma:

Presidente: Luis Buttari Gaunaurd.
Primer Vice: José Mesa Rubio.
Segundo Vice: Juana María Fraga.
Secretario: José Manuel Buttari Manso.
Vice: Pablo Peña Rodríguez.
Tesorera: Tomasa Manso Pérez.
Vice: Juana Mesa.
Vocales: Víctor Mesa, Francisco Hernández, José Roca, Ramón González, Jesús Molina, Pilar Suárez, María Suárez, María Luisa Buttari y Alejandro Buttari Manso.
Asesora: Angela Emilia de Torres Ulloa.

El acto comenzó a los acordes del Himno Nacional y puestos de pie todos los allí presentes, a propuesta del doctor Valdés Miranda en homenaje a la memoria del mártir Daniel Buttari; pronunciaron sentidos discursos de elevado conceptos patrióticos y de civilidad los doctores Loreto Serapión, Carlos Valdés Miranda, Luís Buttari Gaunaurd, Ortega y otros, terminando con broche de oro, Eduardo Segura.

Próximo a las doce de la noche, se dió por terminada la referida fiesta que há puesto un eslabón más en la cadena del progreso y la cultura patria.

También asistió el alcalde de facto de Regla, quien abrazó efusivamente al señor Buttari, felicitándolo y estimulándolo a esa brillante labor que viene realizando la «Unión Cubana de Cultura».

El doctor Enrique Jardines se retiró de nuestra localidad muy satisfecho de la acogida que ha tenido la asociación que representa, en su primera fiesta de organización local.

Por nuestra parte agradecemos al Superintendente Provincial de Escuelas de la Provincia de la Habana, las atenciones que nos dispensó, así como también la promesa de resolver rápidamente algunos asuntos relacionados con la enseñanza local.

Alejandro Pérez, Corresponsal.

REUMATISMO

¡Ay . . este dolor me enloquece!

Es inútil que intentemos describirle los atroces dolores, las punzadas, la inflamación y rigidez de las coyunturas que revelan que usted ha caído en las garras del reumatismo. Lo que usted desea saber, es cómo puede librarse definitivamente de los padecimientos que le acosan día y noche.

Un remedio para combatir el Reumatismo, la Ciática, el Lumbago, o los Dolores de Cintura, debe obrar directamente sobre los riñones. He aquí por qué afirmamos categóricamente que las Píldoras De Witt para los Riñones y la Vejiga le resultarán beneficiosas, pues por su acción sobre los riñones, purifican la sangre y libran el organismo de venenos que causan dolores y por su acción tónica, proporcionan vigor y vitalidad.

Las Píldoras De Witt ponen fin al reumatismo arraigado y eliminan los dolores causados por los trastornos de los Riñones, los Dolores de Cintura y la Debilidad de la Vejiga. Las Píldoras De Witt no contienen sales purgantes, sino aquellos medicamentos que se requieren para que la sangre se deshaga de los venenos causantes de dolor y para restablecer la salud.

PILDORAS
DE WITT
para los Riñones y la Vejiga

En la Quinta de los Molinos se hallan la Escuela de Agronomía y 2 buenos jardines botánicos

Su director recuerda esto a los proyectistas para que no pierdan su tiempo

Habana, 10 de julio de 1935.

Sr. Dr. José I. Rivero,
Director del DIARIO DE LA MARINA.

Muy estimado Señor mío:

Como Director que soy de la Escuela de Ingenieros Agrónomos y Azucareros, por la bondad e indulgencia de mis comprofesores, me corresponde el deber de perdirle espacio suficiente, en su muy leído periódico, para hacer públicas las siguientes afirmaciones.

1a.—Que la Quinta de los Molinos está, desde hace 28 años, **totalmente ocupada** por esta nuestra Escuela de Agronomía de la Universidad, única Escuela Superior de Agricultura en Cuba; por el Jardín Botánico de la misma y por el Jardín Botánico del Instituto de 2a. enseñanza.

2a.—Que dicha Quinta de los Molinos fué cedida a la Universidad de la Habana, por el Decreto Ley número 144, de 7 de Febrero de 1907, del Gobernador Provisional de Cuba, señor Charles Magoon. Y que dicha cesión fué hecha **expresamente** para instalar en ella todos los estudios correspondientes a la Escuela de Agronomía de la Universidad.

3a.—Que dicha Quinta se hallaba entonces en el más lamentable estado de abandono, con sus campos en estado de **potrero** y con sus edificios en ruinas y ocupado por una nube de indigentes.

4a.—Que han sido necesarios los constantes trabajos de muchos años, de parte de los Profesores de esta Escuela, y los gastos consiguientes en nuestro presupuesto, para llegar a formar los campos de ensayo de cultivos y para reconstruir sus edificios todos, que hoy contienen aulas, laboratorios, talleres y museos, ocupados por cerca de 150 mil pesos de material de enseñanza científico-agrícola.

5a.—Que, desde hace algún tiempo, aparecen continuamente en los periódicos proyectos, más o menos espléndorosos, para convertir la Quinta de los Molinos, ya en Parque Público; ya en Parque Zoológico, con fieras y todo; ya en Palacio de Exposiciones; ya en Campamentos; ya en Hospitales; etc. etc. Es de notarse que en todos esos Proyectos jamás se menciona el hecho de que la Quinta está ocupada por una Escuela Universitaria y por dos Jardines Botánicos de la Universidad y del Instituto, como si fuesen algo que para nada sirve o algo que le estorbara a todo el mundo.

6a.—Que nuestra Escuela es modesta, pero ha sabido siempre cumplir con sus deberes de enseñar los conocimientos **superiores** de Agricultura; de preparar Profesores para organizar la enseñanza agrícola de carácter **secundario y elemental**; de preparar graduados para cubrir eficientemente los puestos de funcionarios técnicos de Agricultura; y, por último, de preparar a los jóvenes cubanos para practicar y dirigir las explotaciones agrícolas y ganaderas, tratando de alejarlos de la medicina, de la abogacía, y del asalto a los destinos públicos.

7a.—Que, por todas las razones anteriormente apuntadas, advertimos por este medio a todos los proyectistas que desean construir algo en la Quinta de los Molinos, que allí no hay edificios vacantes, ni terrenos sobrantes que podamos ceder; y que la Universidad y la Escuela de Agronomía, defenderán vigorosamente lo que el Estado les otorgó, legítimamente, para los fines de la Enseñanza Agrícola. Si se quiere construir algo provechoso, no se debe empezar por destruir una Escuela de Agricultura y dos jardines botánicos, que también son los únicos que tenemos.

Los profesores de esta Escuela sabemos que es modesta, pues hemos visitado gran parte de las Escuelas de Agricultura de los E. U. y de Europa; pero hemos tratado de no olvidar que Cuba apenas tiene 4 millones de habitantes y hemos deseado hacerla **poco** costosa, poniéndola al lado de la Universidad, con gran ventaja **económica** para el Estado.

Esto no obstante, los Profesores de esta Escuela aceptarían gustosamente el traslado y **todo el trabajo que fuese necesario ejecutar**, si el Gobierno cubano se decidiese algun día a crear una Escuela Superior de Agricultura con el aumento de Profesores y de presupuesto que ello necesitaría. Entonces, nos acercaríamos algo más a la altura de las escuelas que tienen Estados Unidos, Francia, Italia, y aún naciones más pequeñas que Cuba como Bélgica o Uruguay; pero bien entendido que dicha Escuela no ha de ser creada como suele decirse, **en el papel**, que al llegar la hora del traslado, las aulas, laboratorios, talleres y almacenes de la nueva escuela han de estar listos para recibir el material y maquinaria que tenemos en la Quinta de los Molinos, que, de no ser así, **se rompería y perdería en gran parte.**

Con las más expresivas gracias por su bondad, quedo de Ud. con la más profunda consideración.

Dr. Francisco Henares.

Director de la Escuela de Ingenieros Agrónomos y Azucareros.

Lea AVANCE todas las tardes. Dirigido por José I. Rivero.

Los giros se pagarán ahora en el domicilio

El interesado no tendrá que ir a la oficina. El dinero se lo entregarán en su morada

El próximo lunes día 15 inaugurará la Secretaría de Comunicaciones un nuevo servicio de importancia y que marca otro paso de avance en la serie de mejoras que vienen introduciendo el doctor Pelayo Cuervo y el señor Francisco Gómez. Este nuevo servicio consistirá en el pago de Giros telegráficos a domicilio.

A partir de esa fecha, 15 de julio, el destinatario de un giro telegráfico no tendrá que molestarse en acudir a las oficinas de Comunicaciones para hacerlo efectivo. Un empleado de la Administración le llevará el dinero a su casa, con lo cual el público no solamente se evitará gastos y molestias, sino que tomará posesión del numerario que le pertenece a la mayor brevedad.

Los servicios postales durante mucho tiempo estancados, parecen animados de pocos meses a la fecha, de un espíritu nuevo de progresista renovación.

Este servicio, por ahora, sólo se prestará en la capital, existiendo el propósito de habilitar otras localidades de la República, con el fin de que también tengan un servicio similar.

✝

R. I. P.
EL DOCTOR
Rogelio G. Toledo y Osés

(Que falleció en esta ciudad el día 16 de Junio de 1935)

Y debiendo celebrarse solemnes honras fúnebres el martes 16, a las nueve de la mañana, en la Capilla del Sanatorio de Méndez Capote (Antigua Balear), Calzada de San Miguel del Padrón, los que suscriben invitan a las personas de su amistad para que asistan a tan piadoso acto, favor que agradecerán eternamente.

Cándido, Marina, Enrique y Adelfa Toledo Osés; Teresa Alvarez de Toledo; Dr. Atanasio Fajardo; Susana Rodríguez de Toledo; José González.

Crónica Habanera

(Continuación de la Pág. SIETE)

NATALICIO

Celebra hoy su cumpleaños, la bella señorita Conchita Meave y Ballonada.

Tendrá muchas felicitaciones con tal motivo.

TEATRO NACIONAL

Viste hoy sus mejores galas el teatro Nacional.

Debuta el admirable conjunto de variedades «Estampas Líricas Españolas», presentado por la conocida divette Paquita Escribano, que se encuentra de gira por la América Latina, llevando a los escenarios, con su espectáculo, una nota de originalidad y arte.

Este conjunto se presentará en los turnos elegantes, con el siguiente programa:

Estreno de la estampa lírica original de Carlos Primelles y el maestro Díaz Gillés, titulada «El embrujo de los celos», e interpretada por Paquita Escribano y el notable tenor Emilio Aznar; las canciones «De Sevilla» y «La Mari-Pepa»; el tango «Clavellinas»; la ranchera coreable «Martín el Pescador» y el paso doble-canción «Mantón florido», por Paquita Escribano; «Zapateado inglés» y «Playeras», por la bella danzarina internacional Esther Ariza; las canciones «Granadinas» y «El sendero», y la romanza «La rosa» (de «Los Gavilanes»), por el admirado tenor Emilio Aznar. Charla lírica «El pastor»; imitaciones y humorismo, por el chispeante actor humorista Pepe Ramírez.

La orquesta estará bajo la dirección del reputado maestro y compositor Teodoro Cristóbal.

En la pantalla hay también otro gran aliciente.

Se estrena la cinta «Estrella de media noche» o «Gangsters de sociedad», interpretada por William Powell y Ginger Rogers.

EN HONOR DE PEPITO ECHANIZ

Esta noche, a las nueve, en los salones del Conservatorio Falcón, se celebrará un ponche que le ofrece la Asociación de Antiguos Alumnos de dicho Conservatorio a su presidente de honor, el gran pianista cubano Pepito Echániz.

Este acto promete resultar muy lucido.

CARMEN DE PAZOS EN EL LYCEUM

En la tarde de hoy se inaugura en los salones del Lyceum, la exposición de obras en cuero y metal debidas al fino temperamento artístico de la señorita Carmen de Pazos.

Esta exposición, de exquisitas obras de arte, promete tener un resonante éxito, ya que la joven exposítora presenta verdaderas obras artísticas, en todos los estilos, llevados al cuero y al metal bellamente.

La presentación estará a cargo de la señora Dulce María Borrero de Luján, Directora de Cultura de la Secretaría de Educación, quien con su amplio talento hará una breve exposición de la personalidad de Carmen de Pazos.

Estará abierta al público durante varios días, siempre en horas de la tarde.

RESTABLECIDA

Ha regresado a su hogar, después de ser sometida a una operación quirúrgica, la distinguida señora de nuestro estimado amigo señor Jaime Riera.

La señora de Riera fué hábilmente operada por el doctor J. A. Clark, Jefe de Cirujanos del Hospital Calixto García.

SOLEMNES CULTOS

La Asociación de Nuestra Señora del Sagrado Corazón tiene dispuestos solemnes cultos en honor de su excelsa Patrona que se celebrarán hoy, mañana y pasado, en la Iglesia de la Caridad.

Todos los días se rezarán los ejercicios del Triduo y se impondrán las medallas a las nuevas socias.

Hoy y mañana, a las nueve, habrá misa solemne y plática.

Y el domingo, a las siete y media, misa de comunión, y a las nueve menos cuarto, misa solemne a toda orquesta y voces, con el panegírico de Nuestra Señora del Sagrado Corazón a cargo del R. Padre Modesto Collofré, Director de la Asociación y Rector de las Escuelas Pías de Guanabacoa.

Para los mencionados actos el altar de la Virgen lucirá un adorno precioso, en cuya confección harán derroche de gusto los floristas de la «Casa Trías».

MADAME OLIVIER

Madame Louise Olivier de Tabarí, tan conocida de nuestras damas elegantes, se encuentra en la Habana de regreso de su viaje a Europa.

Y tiene montado con todos los detalles de refinamiento y gusto que la caracterizan, un precioso saloncito en Prado 22, donde expone sus confecciones femeninas para conservar la nueva línea que nos llega de París, dictada por Madame La Moda.

Madame Olivier, con delicadeza de artista en la materia, se ha hecho una especialidad en esta clase de artículos que todas nuestras damas admiran en sus bellísimas vidrieras.

Algo de interés femenino, exclusivo en ella.

SARA INTERIAN

Mañana sábado, en la Parroquia de Jesús del Monte, contraerá matrimonio la bella señorita Sara Interián y Domínguez, con el señor José Fernández Hidalgo.

La solemne ceremonia está dispuesta para las nueve y media de la noche, y será apadrinada por la señora Aurelia Hidalgo de Fernández y por el señor Pedro Interián y Rizo.

Testigos por ella, los señores Mateo Rosende Roca, Manuel Betancourt, Alejandro Molina, Leopoldo Sánchez, Martín Pérez Alonso, Eduardo Tabares y Adrián del Valle.

Y por él, los señores Desiderio Celis, Francisco L. Rodríguez, Benigno Cuervo, Arturo Infante, Oscar Ruano Estrada, Aurelio Gómez Cirueles y Oscar Carvajal.

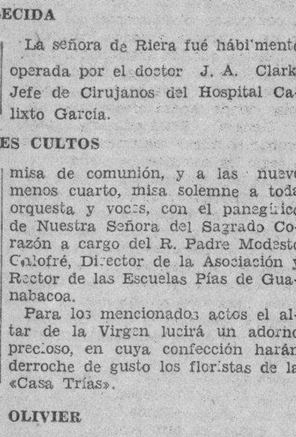

DR. ROSAL

Ex Asistente al servicio del Profesor Sayé en Barcelona.
Tuberculosis, Pulmones, Corazón, Medicina General. Electricidad Médica, Luz Alpina. Consultas diarias de 4 a 6.
SAN MIGUEL 117, entre Gervasio y Escobar.—Telf. U-2342.

Usurpación de terrenos en la playa de Sta. Fé

Se culpa a la Compañía Taoro de esa obra, mediante planos combinados de modo habilidoso

Obra desde ayer en el Juzgado de Instrucción de Marianao el informe rendido por el agente de la Policía Judicial Ramón Gallardo en la causa seguida por usurpación de terrenos, documento en el que acusa a la Compañía Teoro, S. A., con oficinas en Amargura 32, de usurpar terrenos del Estado enclavados en la playa de Santa Fé, relatando que dicha Compañía, que está debidamente representada por el Procurador José Joaquín Lavoy, que tiene de la misma amplio poder, con fin de apropiarse maliciosamente de la citada playa, por medio de aquel viene sosteniendo litigios con el Estado, pretextando que ese lugar pertenece a la finca Teoro y, a ese efecto, en treinta de marzo de 1935 promovió interdicto de recobrar la posesión, habiendo acompañado planos y documentos que han sido confeccionados aviesamente para hacer aparecer que la Compañía es la propietaria de la repetida finca.

Agrega el informante que de las investigaciones aparece que es propiedad del Estado la zona marítimo terrestre desde la desembocadura del río Jaimanitas hasta el río Santana, con lagunas y terrenos de nivel, que lindan con las fincas Tejar Grande y Teoro y Marín, según consta del plano o maya hecho en 22 de enero de 1755 por el agrimensor José M. Oliva, el cual fué ocupado por la policía Judicial y unido a la causa.

Y, finalmente, dice Gallardo que ha llegado a la conclusión de que todas las personas que residen en dicha zona marítimo terrestre usurpan terrenos del Estado y que la mayoría ha fabricado en esos lugares, teniendo amilladas sus propiedades en los Municipios de Marianao, Batta y Guanajay.

Dr. ARMANDO CRUCET

CIRUJANO DENTAL Y ORAL

De la Facultad de Pennsylvania, del Garetson Hospital of Oral Surgery y ex-profesor de la Moffitt-Dental Porcelain School de Philadelphia. TRATAMIENTO DE LA PIORREA ALVEOLAR y de las sinusitis crónicas del maxilar. Obturaciones y dentaduras de porcelana. Anestesia por el gas. Paseo número 17, entre Calzada y Línea. Vedado. Tfno. F-5153.

PLANCHAS DE GASOLINA
la más perfecta, la mejor, la mas barata, VEALAS
FERRETERIA OLAVARRIETA
Neptuno 106, entre Campanario y Perseverancia.
A-9480, LA LLAVE

EN EL ENCANTO

Ayer fué día de animación extraordinaria en el «Encanto», el aristocrático teatro, con motivo de ser día de moda y estreno.

Se exhibió la emocionante y bella producción «Aguilas humanas», donde aparecen Wallace Beery, Roberto Young, Maureen O-Sullivan y otros.

Esta cinta gustó muchísimo por su interesante argumento y se exhibirá hasta el domingo próximo.

Entre las señoras que asistieron ayer, se encontraba este grupo:

Silvia Hernández de Rivero.
La Condesa del Rivero.
Emmita de Vries de Gazitua, esposa del Cónsul General de Chile.
Cuca Ariosa viuda de Arango; Cristina Kindelán de Mendoza; María Esperanza Lasa de Montalvo; Blanca Rosa de la Torre de Rosales.
Maximina Marimón de Farrés.
Malula Rivero de Scull.
Consuelo Sánchez de Colás; Julita Plá; Lelia Marchena de Baiz; Herminia Agüero de Ponte Domínguez; Cuca Sánchez de Oviés; Helena Lobo de Montoro.
Conchita Bosque.
Rita Martins de Thompson Flores, esposa del Encargado de la Legación de Brasil.
Alicia Nadal de Menocal.
María Anton aiAlonso de Aspuru; Josefa Sánchez viuda de Lombard; Nellie Desvernine de Lombard; Clara Carreras de Mendieta; Elvira de Armas de Fritct.
Cristina Fernández de Castellví.
Bebita Díaz Brigman de Rivero.
Conchita Fernández de Armas; Hermes Díaz de Mesa; Margarita Scull de Alvarez; Blanca Brigman viuda de Díaz; Rosita Montalvo viuda de Coffigni.
Ana Fernández de Alvarez de la Campa.
Maruja Barraqué de Sánchez; Amelia Alvarez de Morejón; Amelia Morejón de López Miranda; Olga Oliva de Montalvo; Mary Caballero de Ichaso.
Regina Truffin viuda de Vázquez Bello.
Justina Monteagudo de Portal.
Virginia Calvo de Varona; Rita Fernández Marcané de Crusellas; Estelita Alonso de Nodrasé; Clarissa Aspuru de Alejo; Betty S. de Gómez.
Terina Souza de del Valle.
Zoila Pérez Fernández de del Valle.
Lillian Mederos de Baralt; Carmela Sampedro de Argüelles; Elsa de la Huerta de Valverde; Rosario Soler de Mañas; Mercedes Arcilla de Ruiloba.
Totó Mederos viuda de Sampedro.
Cuca Casteleiro de Salaya.
Jacinta Torres de Salazar; María Cabezas de Solís; Guadalupe Villamil de Baños; Evangelina López de Palacio; Margarita Contreras de Beck; Dulce María Muller de Gorrín; María Antonia Bonnet de Domínguez.
Amada Martínez de Dardet.
Tulita Bosque de Baguer.
Margarita Olózaga de Molino; Nena Romero de Theye; María Meneses de Seris; Emelina Aguirre de Mejer; Adolfina Solís de Gelats; Matilde Portela.
Dulce María Muller de Gorrín.
Leo Rodríguez de Fernández Muñiz.
Nena Bascuas viuda de Portilla; Estela Díaz Cruz; Delia Martínez Giralt de Suárez; María Montiel de Martínez; Emma Sorondo; Carolina Mantice de Muller.
Milly Mendoza de Ferrer; Margarita Mendoza de Miyares; Evelyn Salazar de Mendoza.
Graziella Balaguer de Blanco Ortiz; Bebita Correa Fernández de Velasco; Amparo Ledón de Ledón; Matilde Ledón de Martínez; Valeria Marcos de Ascanio; Dulce María Chacón de Salas; Nena de la Torre de Armand; Elena H. de Escandón.
Margot Hidalgo Gato de Solís.
Isabel Silva de Roger; Cuca Riamonde de Rodríguez; Carolina Parellada viuda de Zanón; Lidia Dotres de Blez; Cuca Saaverio; Pura Pozo de Aguado.
Margot Andreu de Arce.
Margarita de Armas de Ward; Clarita Yániz de Carbó; Serafina Lastra de Giquel; Julita Montalvo; María Teresa Collazo de Morales.
Elena Torriente de la Guardia.
Esther Olivero de Martínez Vivó.
Carmen G. Abreu de Planells; Inés de la Torre de García González; Marta Ballenilla de Rocamora; Tula Fernández de la Torre; Caridad Rodríguez de Rodríguez; Cristina Menocal de Morales.
Louise Olivier de Tabarí.
La conocida artista de la línea femenina.
Señoritas:
Bebita Lasa; Cristina Castellví; Gina Arango; Josefina y Adela Dardet; Nenita y María García Rivero; Hilda Díaz; Choli Alvarez de la Campa.
Raquel Pérez, la linda novia del jueves próximo.
Silvitica Rivero.
María Antonia Morales.
Delia Margarita Suárez; Adolfina y Cristina Gelats; Cristina y María Kindelán; Alicia, Conchita y Lidia Menocal; María Sánchez Barraqué; María y María Luisa de la Torriente.
Elena y Hortensia Montalvo.
Mercy Castro Montejo.
Gloria y Josefina Loredo; Magda Vázquez Bello; Anita Consistre; María Teresa Palacios; Amelita Goicochea; Ana María Blanco Balaguer; Emma Larraz Sorondo.
Lolita González del Valle.
Corita Sánchez Agramonte.
Beba y Toki Montero.
Cristina y Josefina Zanón; Josefina Coffigni; Natalia Ruiloba; Esperanza Núñez de Villavicencio; Georgina Pellegrín; Antoñica Ichaso.
Hortensita y Marilla Scull.
María Matilde Aróstegui; Nena Pérez Carreño; Seida Portal; Caridad y Concha Rosales; María Enriqueta Seris, Carmelina Gamero; Antoñica Ichaso.

El heimwehr en contra del legitimismo

El órgano de Starhemberg en la Prensa dirige furibundos ataques contra los dinásticos

VIENA, julio 11. (AP).— El órgano oficial de Ernest von Starhemberg, «Der Heimatschuetzer», publica hoy un editorial en el cual dirige un furibundo ataque a los elementos dinásticos.

Declarando que los monárquicos, en los primeros tiempo que siguieron a la guerra mundial «temían por sus cabezas» dice que «ahora, cuando es fácil actuar, desean abolir el Heimwehr».

El ejército de von Starhemberg, que se opone a la restauración de la dinastía de los Hapsburgo, no obstante la resolución del Gobierno de devolver sus propiedades a la que fué familia reinante, desea poner al Príncipe Starhembergen el vacía trono de Austria en calidad de Regente durante un período preparatorio por otro indefinido.

Esto guarda relación con los anunciados deseos del Heimwehr de crear íntimas relaciones con otro regente el Almirante Nicholás Horthy que ocupa provisionalmente el trono de Hungría, la otra mitad de la dual monarquía de los tiempos anteriores a la guerra.

La oposición del Heimwehr a los esfuerzos de los monárquicos por traer al Archiduque Otto, pretendiente al trono de Austria, está a punto de convertirse en una rebelión y el periódico del Heimwehr declara que la organización ni es anti-católica ni anti-monárquica.

De hecho, agrega, los elementos realistas y católicos apoyan al Heimwehr, «pero contra este frente verdaderamente austriaco de una organización militante y de la inteligencia católica, se está formando un nuevo frente enemigo, disfrazado en parte como católico y en parte como legitimista.

«El Heimwehr no permitirá a sus enemigos un minuto de destrucción —continúa el editorial—porque los enemigos del Heimwehr son enemigos de Austria. Para ellos nuestro lema es: Guerra sin cuartel.

En los círculos legitimistas se daban por descontadas las amenazas del Heimwehr, manifestando tanto los monárquicos como los representantes del Gobierno que no existe probabilidad de que las lleven a cabo y asegurando que la dinastía de los Hapsburgo será restaurada en breve.

Conchita y Ofelia López Bosque.
Hortensita Colás.
Esther Figaroa; Aimée Molino; Silvia López Miranda; Nena Rodríguez García; Ofelia López Gobel; Antoñica y Carmen Planells.

AL LLEGAR

Mañana, sábado, llegará a nuestra ciudad, en horas de la mañana, nuestro Ministro en París, Excmo. Sr. José René Morales y su distinguida esposa Hortensia Scull.

Sean bienvenidos.

EN CUBA NUEVA

Todo está dispuesto, todo, para el hermoso festival que se celebrará mañana, sábado, en todos los salones y jardines de Cuba Nueva, la conocida institución de las riberas del río Almendares.

Atracciones en gran número, preparadas por el entusiasta Comité organizador, harán de esta fiesta una de las más alegres y animadas de la temporada.

Se bailará en el salón, con la Orquesta de los Hermanos Le Batard; en la terraza con el septeto Gloria Matancera, y en el floor de basket con la Orquesta Castillito.

Se abrirán a las nueve de la noche muchos kioscos que, atendidos por gentiles damas, contribuirán grandemente a la animación de la fiesta.

Otro aliciente, además de un magnífico show, es el que ofrecerá a los concurrentes la serie de botes dispuestos para pasear a los que lo deseen bajo el marco poético del follaje y la luna.

FUNCION BENEFICA

El miércoles, día diecisiete, en el Teatro Riviera, se celebrará una magnífica función a beneficio de la Escuela de Adultos que para los pobres mantiene el Lyceum.

Esta fiesta, tanto en el orden social como en el artístico, promete resultar un gran acontecimiento, pues el programa combinado es excelente y el pedido de localidades aumenta por momentos.

Nuestro gran pianista Ernesto Lecuona interpretará varios números.

También se escucharán canciones por otros artistas.

Por último se exhibirá una magnífica película, cuyo título daremos a conocer en próxima nota.

Luis DE POSADA.

C.D. 2016

DE DIA EN DIA

EN Sta. Clara, donde acabo de pasar unos agradables días, me echaron el gran regaño por culpa de la Asociación Cívica de Beneficencia.

Escuché la filípica de labios de mi excelente amiga Doña María Luisa Hernández de Torrens, culta, simpática y bondadosa dama villaclareña, que agrega a esos títulos de suficiencia para poder regañarme, el de ser la esposa de mi veterano amigo Don Isidro Torrens, amigo verdad, de la marca «20 años», a cuya casa de Villaclara llego yo, sólo o a la cabeza de mi clan, como dicen que entra Pedro por su casa.

(Y anotemos, de paso, el hecho histórico de que estos hogares siempre abiertos al visitante amigo, que dieron fama a Cuba de país hospitalario, ya hay que ír a buscarlos de Santa Clara para allá, como el buen dulce de guayaba; porque de Santa Clara para acá, es un fuego como se ha puesto la cuestión hospitalaria).

Volviendo al cuento del regaño que recibí en Santa Clara, les diré que a mi grande y buena amiga Doña María Luisa, le enojó mucho que yo me hubiera referido en tono de crítica a la Asociación Cívica de Beneficencia; y se debió su enojo a que ella, como Secretaria de la Creche «El Hogar del Niño», establecida en Villaclara, está muy contenta por la protección que la Cívica ha empezado a prestarle a la Creche.

Para convencerme del señalado beneficio que esa simpática institución está recibiendo de la Asociación Cívica, me llevó a visitar el infantil asilo, donde me encontré, en efecto, con 53 criaturas (la asistencia de aquel día) admirablemente cuidadas, tanto en lo que se refiere a la atención corporal como a la espiritual.

Y me hizo historia de la Creche, según la cual. esa institución fué fundada hace algunos años por la iniciativa de la señora Manuela Meléndez de García, a quien secundó con caridad y entusiasmo un grupo de damas villaclareñas, llegando a tener vida próspera gracias a las subvenciones del Ayuntamiento y el Gobierno Provincial y las cuotas mensuales que suscribieron gran número de vecinos. Pero en los últimos tres años, a consecuencia de la grave crisis económica que abatió a Cuba, la Creche, «termómetro de la prosperidad de sus asociados». como me dijo la señora Hernández de Torrens en frase gráfica. reflejó fielmente la bancarrota nacional, llegando días en que tanto los niños como los empleados del establecimiento tuvieron que alimentarse exclusivamente con harina de maíz. (Véase la obra «Delicias de la revolución en Santa Clara», el día que se escriba).

Pasada la penuria de esos días —continuó mi distinguida informante— comenzó la obra de reconstrucción de la Creche pero sin lograrse que volviera, por el sólo esfuerzo de la iniciativa individual, al bienestar alcanzado en sus primeros tiempos. El ingreso no alcanzaba, ni con mucho, para ropa, zapatos, alimentos, medicinas, juguetes, enfermera, manejadoras, sirvientes para limpieza, cocina, etc..... «hasta que surgió en la Habana, como milagro de encantamiento la Asociación Cívica de Beneficencia, esa institución modelo, que tiene por objeto terminar con la mendicidad cubana, dando trabajo a los hombres pobres, casa y abrigo a los ancianos, escuelas a los niños y hospitales a los enfermos». Ahora «El Hogar del Niño» de Santa Clara, aceptado como asociación participante por la Asociación Cívica de Beneficencia, ya no tiene, en efecto, que preocuparse por la deficiencia de las subvenciones que recibe del Ayuntamiento y el Gobierno de la Provincia, pues el resto que necesita para atender al sostenimiento de los niños inscriptos, ha comenzado a recibirlo puntualmente de la Asociación Cívica, con la sola condición de renunciar a toda clase de cuestaciones públicas y de justificar debidamente los gastos que se realicen.

La demostración de la bondad de la Cívica que me hizo la señora Hernández de Torrens, no se detuvo en la Creche de Santa Clara, pues me llevó también al Asilo de Ancianos fundado en aquella ciudad por la inolvidable Doña Marta Abreu, institución que se halla hoy a cargo de las Hermanitas de los Ancianos Desamparados, las mismas que sostienen en Cuba, catorce establecimientos de esa índole, entre ellos el bien conocido Asilo de Santovenia, en nuestra ciudad.

Allí, de labios de aquellas abnegadas monjitas, volví a oír una historia análoga a la de la Creche... El Asilo tuvo también comienzos felices; mas antes de que las monjas se hicieran cargo de él, sufrió las consecuencias de administraciones poco escrupulosas: hubo quien se llevó hasta los cordones de la instalación eléctrica; vinieron, al fin. las Hermanitas pero se pasaron mil angustias y privaciones por la escasez de los recursos. la baja de las rentas, la irregularidad de los ingresos, «hasta que surgió en la Habana como milagro de encantamiento la Asociación Cívica de Beneficencia», etc. etc.

Ahora las Hermanitas de los Ancianos Desamparados en Santa Clara reciben puntualmente la cantidad que necesitan para cubrir su presupuesto modesto, desde luego. no sólo porque la capacidad del Asilo no es muy grande, sino porque esas siete buenas madres, lavan, cosen, planchan. limpian y cocinan de sol a sol, sin otra ayuda que la mísera de los ancianitos y las ancianitas menos enclenques.

Se trata, pues, de otro tanto que debe anotarse en el haber de la Asociación Cívica de Beneficencia. Y así lo reconocí en principio, si bien hube de anunciarle a mi excelente amiga, que al tratar públicamente de este asunto, como ella me lo pidió, me reservaba el derecho de hacer algunas objeciones en cuanto a la política seguida por la Asociación Cívica de Beneficencia.

Por el momento, puesto que esas visitas tuvieron lugar estando ya con un pie en el estribo para dejar a la alegre y acogedora Villaclara y regresar a esta huraña y tediosa ciudad (en total, un gran mazacote de casas, sin alma ni fisonomía). me limité a tirarle un capote a la situación.

—Lo que pasa —dije despidiéndome— es que los benefactores tienen que ser impecables para que su obra no resulte deslucida. De lo contrario, hasta los mismos beneficiados concluyen por ser sus detractores. ¿No le ocurrió así, por ventura, al más grande benefactor que tuvo Santa Clara?...

Y sin decirle quien fué a mi juicio el benefactor más notable que tuvo la capital villareña (cosa que diré mañana al continuar tratando de este asunto) me dirigí hacia la estación del ferrocarril a tomar el tren, pues yo, mientras exista un tren que vaya a donde tenga que ír, no cometeré la tontería de soportar más de dos horas la incomodidad de un automóvil y los sobresaltos de una carretera convertida en pista.

TARTARIN DE TARASCON.

CREMATISTICA

BALANCE DE PAGOS INTERNACIONALES

EL MOVIMIENTO DE LOS CAPITALES

(Conclusión).

Por L. V. DE ABAD

MAL podemos saber la cuantía de las rentas e intereses que se giran al exterior por cuenta de los propietarios y capitalistas del país, que residen en el extranjero, si no existe un catastro, ni aun de la propiedad urbana, ni una fiscalización cabal de los capitales radicados en el país; cuando es notoria la escandalosa ocultación que se hace de la propiedad territorial urbana y rústica y sus rentas o productos a los efectos del pago de las contribuciones.

Cuando se organizaron los registros de la Propiedad en Cuba, en 1883, al igual que en España, periódicamente se publicaban las utilísimas estadísticas que de aquellos libros podían tomarse. Comprendían las operaciones por enagenaciones de bienes inmuebles; derechos reales percibidos; Hipotecas y Préstamos; para fincas urbanas y para las rústicas y todo muy bien clasificado. Con la intervención de los Estados Unidos estos trabajos se continuaron y tenemos los datos correspondientes hasta los años 1898 a 1901 inclusives, publicados en 1903, durante el gobierno del Presidente Estrada Palma. Nada más de pués... Hemos intentado desde entonces—siempre infructuosamente—interesar a algunos Secretarios de Justicia, amigos nuestros, para que se reanudaran estas importantísimas estadísticas, por medio de las cuales podríamos conocer con exactitud el movimiento y desarrollo de la riqueza territorial de Cuba y el trascendental dato del traspaso de esta riqueza de nacionales a extranjeros, pero nuestro empeño se ha perdido en el vacío, donde caen en Cuba tantas iniciativas que no interesan de un modo peculiar a los políticos que explotan la cosa pública. Los millones de pesos, pues desde luego no es grano de anís la transferencia de rentas al exterior, hay que marcarlos con una «X» o una interrogación en el balance, pero no está de más calcular que el módico interés de 5 por 100 anual (módico en Cuba hasta 1930 o 31) sobre el valor en que se estimaba la propiedad urbana en 1923, representa 45 millones de pesos y la exportación de solo un 15 por 100 de esas rentas suma $6¾ millones anuales a 100 millones en los 15 años tomados para nuestros cuadros. En el Uruguay en 1930 este concepto representó 4.467.000 pesos.

Desde que se ha extendido el cinematógrafo por toda la isla esta industria representa una extracción considerable de capital cubano cuya cuantía no conocemos, pero que es un dato bien fácil de recopilar por parte de la Administración pública. Como cifra demostrativa de su importancia anotaremos que en el Balance de pagos internacionales de España, de 1931, la suma pagada al extranjero por compra y alquiler de películas cinematográficas, en el citado año, ascendió a 7.658.300 pesetas y en el balance de la república del Uruguay del mismo año a 660.000 pesos.

Y entramos ahora en dos partidas de muchos millones de pesos del Debe y del Haber del Balance, producidas por el movimiento migratorio incluyendo el turístico.

Según las estadísticas del ramo desde 1916 a 1930—15 años—entraron por los puertos de la república 1.823.094 pasajeros, de los cuales 990.938 fueron emigrantes, saliendo 1.420.192 que, en números redondos, significa un aumento de población de más de 400.000 habitantes. Bueno es anotar que la entrada en el país de un millón de braceros hizo posible el desarrollo agrícola-industrial alcanzado por Cuba hasta 1929 y que el aumento de población, por causa del factor migratorio, significa un aumento de la riqueza potencial, de Cuba, de 1.500 a 2.000 millones de pesos. Mientras que de España vinieron 397.130 emigrantes del resto de Europa (y a partir de la guerra europea, desde luego) llegaron 53.150, pero el contingente de Antillanos (Jamaiquinos, Haitianos, etc.) subió a 317.547, de los cuales regresaron a sus tierras 208.912 que no se llevaron menos de 40 millones de pesos, según puede comprobarse en las Memorias del «Controller» de las finanzas de Haití (funcionario americano) de 1928 y años anteriores...

Este movimiento migratorio, tanto de la «inmigración golondrina» de los países vecinos, como de la más sedentaria de Europa, representaría, en los 15 años que estudiamos, una salida no menor de 93.600.000 pesos, si el promedio del dinero que se llevó cada emigrante sólo fué 200 pesos. Si estos viajeros, después de pagar sus pasajes, a compañías extranjeras los que han marchado a Europa, unos 50 pesos, llevaban, unos con otros, 300 pesos, la cuenta es la siguiente:

208.912 antillanos a $200	$ 41.782.400
268.000 europeos, a $350	92.750.000
Total ...	$134.532.400
Estimado total a base de 200 pesos...	93.600.000
Total ...	$228.132.400
Gran promedio ...	$114.061.200

que tomaremos para nuestro Balance.

A partir de 1926 las estadísticas oficiales nos han favorecido con el dato utilísimo de entrada y salida de «pasajeros cubanos» y según sus cifras desde 1926 a 1930, inclusives, entraron 46.217 y salieron 49.940. Promedio anual de salida, 9.988, digamos 10.000; pero es de presumirse que en los quinquenios anteriores, 1916 a 1920, el de las extravagancias, y 1921 a 1925, de grandes precios para el azúcar desde 1923, el movimiento de dinero fué mayor. Si el quinquenio «difícil», de 1926 a 30 de restricción azucarera, dió un promedio anual de 10.000 turistas nacionales bien pudieron dar los anteriores 12 y 15 mil, respectivamente.

Con respecto a extranjeros domiciliados, un cálculo estimativo nos permite calcular que salieron y regresaron en la proporción de un extranjero por cada 3 cubanos, no olvidemos que en muchas familias «cubanas» que viajan, el jefe es extranjero y también que muchos extranjeros, por sus actividades comerciales e industriales, viajan tal vez en mayor número que los comerciantes e industriales cubanos. Sabiendo cómo viajan las familias cubanas, que el cubano si no puede viajar con amplios recursos se queda en casa y que el extranjero de Cuba, adquiere insensiblemente iguales prácticas; que el pasaje a Europa en primera, y en promedio, ida y vuelta, no baja de 500 pesos y a los Estados Unidos 150 pesos, bien podemos estimar que estos viajeros se han gastado entre 1.500 y 1.200 pesos por persona y viaje y estas cifras nos darán los siguientes resultados:

1916-20. 75.000 cubanos (15.000 por año, a 1.500 pesos...	$112.500.000
25.000 no cubanos, a 1.200 pesos...	30.000.000
1921-25. 60.000 cubanos (12.000 por año, a 1.500 pesos)...	90.000.000
20.000 no cubanos, a 1.200 pesos...	24.000.000
1926-30. 50.000 cubanos 10.000 por año) a 1.200 pesos...	60.000.000
15.000 no cubanos, a 1.000 pesos...	15.000.000
Total en 15 años...	$331.500.000
Agregando la cuenta de emigrantes...	114.061.000

Tenemos un pasivo de $445.561.200 en 15 años, o sea un promedio anual de $29.910.000; digamos 30 millones.

Veamos ahora el producto que en la balanza de pagos aparente ha producido el turismo extranjero.

Según datos de las Memorias de la Comisión del Turismo tenemos los correspondientes a los viajeros turistas a partir de 1925. En este año entraron en Cuba 31.566 Pero la propaganda fué muy útil y en el quinquenio de 1926 a 30 subió a 365.705, o sea 73.140 anuales, además de 154.601 «excursionistas» desde 1928 a 1930, o sea turistas que viven a bordo de los barcos excursionistas cuando éstos llegan a los puertos de visita.

Estos turistas en general pasan en la Habana de 3 a 7 días, o sea un promedio de 5 y los excursionistas, de 12 a 36 horas, los primeros gastarán de 30 a 40 pesos diarios (150 a 200 pesos en 5 días) entre hotel, automóviles, cabarets, perfumería y alguna caja de 25 tabacos. Los segundos de 15 a 20 pesos.

Con estos datos tendremos los resultados siguientes:

1916-20. Estimado de 150.000 turistas a $200	$ 30.000.000
1921-25. Estimado de 200.000 turistas a $200	40.000.000
1926-30. Datos oficiales: 365.700 turistas a $150	54.000.000
Total ...	$124.850.000

Así el turismo extranjero puede haber dejado en Cuba en 15 años 125 millones de pesos, mientras el turismo cubano al exterior se ha llevado 331 millones y la emigración golondrina y de retiro 114 millones. Total, 445 millones de pasivo contra 125 de activo.

Como no sería juicioso pensar en restringir estas salidas de capitales, que son un exponente de bienestar y un derecho ciudadano, lo práctico es seguir las líneas de propaganda intensa, de reclamo, del turismo extranjero, que es indudablemente la cosecha más generosa que podemos realizar siempre que a ello contribuya el **buen tiempo** en la República; esto es, la seguridad personal y el respeto mutuo, propio de las sociedades civilizadas, que tan en entredicho se han hallado en Cuba en estos últimos años.

BURLA BURLANDO

ALEGRIAS ECONOMICAS

SE oye decir por ahí que ha empezado a sonreirnos la fortuna. Ojalá resulte cierto, aunque para mí no ha tenido hasta ahora la voluble diosa más que desvíos y muecas desagradables.

Pero algo debe de haber de verdad en esas sonrisas de la suerte cuando ya se ven muchos ciudadanos trazando cuentas galanas para un inmediato porvenir. Empezando por los altos funcionarios del Gobierno se nota en todos ellos un inefable optimismo. Los de Hacienda no hablan más que de los millones que van a cobrar; los de Obras Públicas no piensan más que en grandes palacios, en grandes monumentos, en grandes vías; los de Trabajo no hacen más que calcular «salarios mínimos», que a los patronos les parecen «máximos», pero es porque los patronos son hombres incapaces de comprender las alegrías de la vida.

Bueno, que en todos los demás centros burocráticos se nota el «embullo» y la alegría económica con las peticiones de pensiones, retiros, jubilaciones, aumentos de sueldos, etc., etc., lo que demuestra el optimismo inmenso de que goza el mundo oficial. Precisamente en estos días se habla con gran encomio de nuevos métodos científicos para traer una nueva Edad de Oro... Nosotros, en verdad, no vemos por dónde ha de venir esa «edad dichosa», pero es muy posible que nuestras lumbreras económicas y financieras hayan dado con alguna nueva lámpara de Aladino.

Pues si fijamos la atención en multitud de ciudadanos apenas se encuentra uno que no haga alarde de sus «posibles». Nunca hemos visto las calles de la Habana tan llenas de «máquinas» tan lujosas y relucientes como en la actualidad... Por cierto que se va haciendo necesaria alguna medida para atenuar los rayos que despiden esas máquinas al reflejar la luz del sol en sus metales y sus barnices... No pasa una que no deje al infeliz peatón deslumbrado y ciego. Todo esto revela abundancia de dinero porque no es de creer que los fabricantes de automóviles los vendan «al fiado».

Y si uno mira a las gentes de a pie no recibe más que impresiones optimistas. Henchidas están las calles comerciales de mujeres elegantes que van de tienda en tienda donde se venden más cosas superfluas que necesarias, lo que demuestra que hay dinero sobrante. Funcionan casi a todas horas los cines y los teatros de la ciudad; colmados están de gente los campos deportivos; lo mismo se puede decir de los «cabarets» y otros centros de placer; y en los días festivos los cien mil vehículos públicos no dan abasto para llevar y traer la gente que se va de fiesta y de jira. Todo esto ocasiona gastos y si el ciudadano los afronta es porque puede.

Hay, pues, que ir creyendo en que el dinero abunda... Hasta los mismos «gangsters» se sienten optimistas en cuanto a la plétora de dinero. Sus exigencias menores no bajan de diez mil pesos, lo que bien mirado, no deja de redundar en crédito de la nación.

Y al verse uno rodeado de tan bellos optimismos no debiera dejar de experimentarlos también, aunque no fuera más que por no desentonar en esta universal euforia; pero es lo que pasa; no puede haber para todos una dicha completa en esta vida. Yo, por lo pronto, no hablo con nadie que no se queje de su «arranquera», y nadie me paga lo que me debe. ¿Será que soy el único infortunado, o será que esto de la abundancia de dinero es uno de los milagros imaginativos tan frecuentes en estos países tropicales?

Todo pudiera ser, mas tal vez el fenómeno admita otra explicación menos milagrosa y más en conformidad con nuestro modo de ser. El pueblo de Cuba había caído en una larga y casi total indigencia y, como todo hambriento se lanza a devorar el primer mendrugo que se le pone al alcance. Quiere resarcirse de sus privaciones y, naturalmente, el primer peso que se le viene a la mano no le dura más que el tiempo que invierte en llegar al sitio donde se come y se bebe y se baila... Y por lo pronto es feliz...

Finalmente, el único ciudadano que no participa de la general alegría es el contribuyente, lo que no es de extrañar. El contribuyente es por lo general un hombre receloso y taciturno porque sabe que él es el único obligado a pagar todos los gastos de la fiesta. Por eso no le vemos entusiasmarse ahora con el anuncio de nuevas y «más científicas» reformas económicas porque recuerda que la famosa Ley de Emergencia Económica no fué menos científica ni menos alabada, y que fué la principal si no la mayor causa de nuestra ruina...

M. ALVAREZ MARRON

MIENTRAS LA VIDA PASA...

EUROPA

por Willy de Blanck

EL que llega a Europa lo mismo después de corta que de larga ausencia cree enfrentarse con el Viejo mundo de 1911 a 1913. Con un Viejo mundo, sin embargo, distinto al otro desde el punto de vista de la felicidad y de la prosperidad. La Europa de antes de la Gran guerra, a pesar de la llamada carrera de armamentos o más claro, que hacía cada día mayores armamentos, que tanto dinero le costaban, era una Europa de vida agradable, y feliz. La Europa actual habla como en el período aludido, y acrecienta sus armamentos, declarándose inclinada a disminuirlos; pero hálase empobrecida, irritada, y no es feliz.

Alemania, como antes de la Gran guerra, al menos en la prensa europea, ocupa posición central. A su cabeza está un hombre que, menos sensitivo y romántico que Guillermo II, pero lleno de pasión y más «directo» recuerda al emperador caído. Alemania es nación necesitada de jefe.

Alemania se arma, Alemania se prepara para el desquite. Alemania hace trizas el Tratado de Versalles, Alemania pone en circulación nuevas ideologías a un tiempo brumosas y de acción, de conquista. Alemania, dice un diario de lengua inglesa, dispone de cinco armas nuevas: de una bala que atraviesa todo obstáculo; de un cañón rotativo capaz de lanzar mil proyectiles por minuto; de una ametralladora «Stange», que pesa una docena de kilogramos y dispara seiscientos tiros por minuto, y cuyo tubo, al calentarse demasiado, puede fácilmente reemplazarse; de un volador, o proyectil que llevado a la estratófera y dirigido siembra la muerte en distintas formas en una extensión de trescientos kilómetros; y, por último, de un rayo, el rayo Z, susceptible de echar abajo puentes, de fundir bocas de cañones, de desbaratar motores de camiones, de destruir vías férreas. ¿Trátase del rayo que también detiene motores? La prensa ha hablado recientemente de automóviles súbitamente en su marcha, en Alemania, y que, en momento dado, han podido continuarla sin explicarse los conductores la causa del paro. De las ideologías alemanas ya hablaremos otro día. Continuemos dirigiendo la vista a un solo punto del mapa europeo.

Un semanario francés de la izquierda publica datos que extracto: En el verano Alemania estará preparada para la guerra, ascendiendo sus fuerzas permanentes a la cifra de 800.000 hombres, no comprendida en esa cifra la fuerza aérea. Sus fábricas de armamentos multiplican febrilmente la producción: el 70% de ellas trabajan todo el día. Alemania cuenta con gran cantidad de materias primas, con algodón, con ácido nítrico o sulfúrico, con fenol toluene, con cobre y nikel, con cromo, con todo lo necesario a la guerra. No le faltan ni puercos de Francia, es decir, ni la grasa que ha adquirido en la República, como trigo y otros productos. Los gobernantes franceses, concluye el semanario, comprometen la seguridad nacional. Y Francia carece de algodón, de cobre, de acero, de plomo y otras materias...

Durante la Gran guerra y después ¡cuanto se habló, con horror y cólera, de los gases... prohibidos, condenados para siempre! Sin embargo, los gases se fabrican en todas partes o los importan los que carecen de ellos. Y van constituyendo una obsesión, formando el reino del pánico. Durante la Gran guerra solamente en los Estados Unidos se examinaron cuatro mil substancias químicas capaces de utilización, reteniéndose cincuenta y cuatro como eficaces, aunque sólo doce entraron en acción Un polaco ha descrito sesenta gases. El formado por la hiperita ataca las mucosas, la piel, los ojos, quemándolos, arremete contra la ropa. El fosgeno produce lesiones mortales. Unas pocas aspiraciones de su perfume de tabaco y seis horas después ¡al otro mundo! Tres obras importantes conozco sobre la materia: de Jaubert («Gases de combate») de Hederere Istin («El arma química y sus heridas») y de Dautrebande («Los gases tóxicos») Podrían, sin embargo, mencionar otras. ¿Con qué objeto? Lo que interesa a Europa es escapar al peligro seguro, inevitable, de los gases. Y para ello se prepara.

En Alemania, desde 1930, se enseña a los niños a desenmascararlos, quemando fósforos impregnados con ols tóxicos usuales. La careta contra los gases se ha ensayado ya en grande escala y periódico hay que la anuncia a precio bastante módico. Llegará el momento en que los gobiernos la distribuirán gratuitamente a sus ciudadanos y en que se verán obligados a adquirir cada cierto tiempo el último modelo. Bien intencionadas plumas aseguran que no es fácil contaminar la atmósfera en gran escala. Justamente lo que otras afirman. Dautremande estima más eficaz un bombardeo de explosivos que uno de gases. El problema de la careta es sobre todo un problema de antifiltración de lucha contra el veneno visible o invisible, agresivo o sutil, de lucha por lograrle a los pulmones su alimento habitual. Un hombre absorbe en reposo diez litros de aire por minuto, cifra que asciende a cuarenta, cuando trabaja. Por ahora la careta defiende ya al ciudadano de dos a siete horas, según los gases. Ya se perfeccionará... y los gases también. La ciencia teje y desteje.

Pudiera preguntárseme si sólo los alemanes se arman, poseen nuevas armas, nuevos secretos guerreros. Diría: Los inventos tienen hoy corta vida porque la cultura científica de varias naciones es muy grande. Los instrumentos defensivos y agresivos de las potencias son, pues, los mismo. Cuanto a los armamentos: Sean cuales sean las razones invocadas (¿para qué entrar en su fondo si todas las escuchamos a diario? como sean cuales sean las razones que aconsejan el desarme, lo cierto es que Europa, bien armada, se arma más cada día. El método ante-Gran guerra, del porcentaje de la fuerza marina, ya está en la orden del día. La carrera «armamental» aumenta su velocidad. La historia se repite. Indestructible verdad. Esta es otra indestructible verdad, de moda nuevamente en las cancillerías, aunque —¿quién lo ha olvidado?— no ha mucho era condenada como pecado mortal: Para mantener la paz es preciso ser fuerte...

Viejo mundo que te forjas nuevamente músculos de acero, ¿qué te propones? ¿A dónde vas?

Europa, MCMXXXV.

BROMAS Y VERAS

Por Joaquín ARISTIGUETA

VOLVIENDO a lo del voto a la mujer.

Alegan las feministas que el hombre ha abusado de su poder, y para demostrar lo contrario tuve a bien «ilustrar» mis razones con una vista panorámica de la Humanidad antes de la civilización. No había leyes, ni Política, ni Feminismo. Había que vivir, y nada más. Y había cada dinosaurio más largo que cualquier político de ahora.

Y poco a poco fueron formándose tribus, pueblos y estados. Y se fueron haciendo las leyes para defender frutos, tierras, sembrados, casas, familia, etc. La gran fuente de las leyes fueron las costumbres; después la moral, dictada por las divinidades. Y, ¿quién dió al Hombre la supremacía?

En este punto no hay más dilema que este: o se la tomó el varón, por superior o más apto para las funciones legales, o se la dió la costumbre, las necesidades del vivir, la Naturaleza, en fin. De todos modos fué la condición de macho, de fuerte mental y físicamente **para las necesidades del vivir** (creación y defensa de la tribu, de las siembras, de la cosecha, del hogar, de la familia, etc.) Si la Mujer hubiera sido más apta, ella hubiera hecho las leyes por la fuerza de la costumbre y por imposiciones de su condición superior. ¿No fué así? Nosotros no tenemos la culpita, ¡recontra!

Y ahora nos salen las féminas con que hemos abusado; ¿serán habladoras? ¿Es que no sabemos ya lo que ha costado tener asientos en los parques y poder irnos a sentar en ellos cada vez que una mujer nos ha mandado a tomar viento? Pues ha costado muchos siglos de pensar, de atormentar el pensamiento en filosofías de las que jamás participó la mujer; nos ha costado diezmarnos en guerras, milenios tras milenios, de las que jamás la mujer ha sabido a no ser cuando se quedaba viuda y, a veces, alegre (pues todos hemos oído algo de «La Viuda Alegre»). Nos ha costado recorrer el mundo ignorado, en expediciones fabulosas; nos ha costado matarnos los unos a los otros en guerras civiles y revoluciones. Y siglos de afán en los laboratorios de los investigadores en las ciencias, de los inventores, de los alquimistas... Y a través de todas las vicisitudes, sacrificios, dolores, esfuerzos, dramas y torturas morales y físicas, la mujer ha estado siempre **guardada** por el hombre, ausente de sus tormentos y de sus tragedias hasta el advenimiento del Cristianismo, que fué la revolución cruenta en que la Mujer ha tomado mayor parte en el esfuerzo y en el sacrificio, porque la liberó de su condición inferior espiritual.

Pero de entonces acá la mujer no ha sido inferior al hombre, ni el hombre la tuvo por inferior, sino por **distinta**, que no es lo mismo. **Distinta y mejor** que el hombre, pues el hombre se tomó lo duro y cruel de la civilización y de las luchas por el progreso, por las ideas, por la Economía, por la Política, en fin entregándole el santuario del hogar, el sagrario de la familia y la custodia del honor, ese honor de que hacemos befa actualmente, el honor que llamamos «calderoniano» por su fanática intransigencia, el honor a la española, a la «antigua española» para más vilipendiarlo, sin reparar en que los vilipendiados somos nosotros, los «modernos» que no creemos en esos ricos valores espirituales.

Y prueba de que el hombre la tuvo por **distinta** y no por **inferior**, es que, en nuestras leyes, la concedemos exactamente **la mitad** de la fortuna del matrimonio, que llamamos «sociedad» jurídicamente. En esa «sociedad» los dos «socios» tienen iguales derechos, aunque no iguales deberes. Los deberes que el hombre **se tomó** fueron los duros, los crueles, los dolorosos; los de trabajar y guerrear (producir y defender). Y a la mujer le dimos los de «guardar», simplemente. Y por eso, le concedemos **la mitad de los gananciales**.

Y ahora resulta que somos egoístas, brutales, feroces, injustos y crueles. La mujer no quiere el amor del hogar y sí el odio inevitable de la lucha. Y si esto no es locura, venga Dios y véalo.

Una dama (que firma; ¡qué raro!) me escribe así:

«Habana, 8 de Julio de 1935.

«Señor Joaquín Aristigueta.

«Redactor del DIARIO DE LA MARINA.

«Distinguido señor:

«Dispensará usted distraiga su ocupadísima atención, pues lo hemos nombrado árbitro de una simple discusión, reconociendo en usted su intelectualidad y capacidad de un perfecto periodista.

«Como mujeres que somos estamos compenetradas en su manera de escribir y sobre todo con lo que respecta al voto de la mujer.

«El asunto a resolver es el siguiente; en días pasados mi distinguida amiga (me abstengo de poner su nombre por no perjudicarla en su empleo) me decía: —Tengo mucho trabajo en estos días, tengo que **elevar** varias causas a la Audiencia. Yo le critiqué la palabra **elevar** usada en esa oración, basándome en el Diccionario de la lengua española publicado por José Alemany Bolufer, de la Real Academia Española. La palabra **elevar** significa alzar, levantar alguna cosa; 2, colocar a uno en algún puesto honorífico; 3, transportar, enajenarse, quedar fuera de sí; envanecerse, engreirse.

En la discusión ella alegaba que la palabra **elevar** se usa en todos los informes del Poder Judicial desde tiempo muy remoto. Hemos consultado el caso con varias personas; unos le dan la razón a ella y se basan en costumbres antiquísimas empleadas en el Poder Judicial, los que me dan la razón a mí lo hacen ajustándose al calificativo que le da el Diccionario a la palabra **elevar**.

Hemos convenido ambas, eso es si usted lo tiene a bien atendernos, nombrarlo juez, y por medio del gran rotativo DIARIO DE LA MARINA, en sus ilustrados artículos, diga quién tiene la razón, mi amiga que trabaja en el Poder Judicial o esta su admiradora en su forma de escribir s. s.

Blanca SUAREZ».

Yo no soy gramático (a Dios gracias) y sería mal juez si se tratara de cosa complicada. No aspiro a la Academia de la Lengua ni a escribir con la fría medida de los puristas: prefiero el calor de la inspiración que desdeña un poco lo matemático en la construcción. Si me dieran a elegir entre el genio y la perfección, preferiría el genio, que dicen que es una deformidad.

Pero esta consulta es sencilla y clara. Su amiga «tiene que elevar varias causas a la Audiencia», porque la Audiencia es un Poder superior. Y, naturalmente, cuando algo inferior manda una cosa a un superior, lo eleva. Así el Juzgado «eleva» a la Audiencia, y la Audiencia «eleva» al Tribunal Supremo. Y el creyente «eleva» sus plegarias a Dios.

¿Entendido?

Acusan a Vilorio, Capiro y Julio Monzón como los que asesinaron al comerciante Sr. José Linares

Fué muerto en Sagua la Grande, en la finca «Vila». Los autores se retiraron precipitadamente, advirtiendo a la señora Rafaela Ferias que no hablara. Las investigaciones

Al Juzgado de Instrucción de Sagua la Grande ha rendido amplio informe el detective de la Policía Técnica Valentín Otero, destacado en comisión en el Servicio de Inteligencia Militar, sobre la muerte del comerciante de Sagua la Grande José Linares Domínguez, del que señala a los acusados Arturo Vilorio, Juan Capiro y Julio Monzón, los cualesestán detenidos.

Relata Otero que el comerciante Linares, debido a lo delicado de su salud se había retirado de los negocios, viviendo de sus ahorros en un apartamento del edificio La Diana, sito en Martí y Maceo, en dicha ciudad, suponiendo los vecinos y cuantos le conocían que poseía fuerte suma de dinero, ya que cuando la quiebra del Banco Español y el Nacional de Cuba había logrado extraer la suma de 15,000 pesos, que tenía depositada en su domicilio.

Que el señor Linares era extraño en sus costumbres y en muy pocas ocasiones se le vió en casa de algún amigo, pues no acostumbraba a visitar, sólo en caso de enfermedad o asuntos de sus rentas, agrega el informante, y cambiaba al Administrador de Correos de Sagua la Grande, Sr. Obdulio Molina, todo el oro que se recogía en esa dependencia del Estado, por billetes de Banco, lo que al saberse vino a confirmar el rumor de que guardaba el dinero en su domicilio.

Sigue diciendo que el 20 de enero de este año, Linares llegó a la residencia de la familia Juárez, cerca de las siete de la noche, retirándose aproximadamente a las nueve, tomando para su domicilio y al llegar al crucero del ferrocarril, frente a la portada de la finca «Vila», en los momentos en que encendía un cigarro, fué súbitamente atacado por la espalda, recibiendo un fuerte golpe en la cabeza, cayendo al suelo y muriendo a las pocas horas, comprobando los médicos autopsiantes que fueron tres los golpes y dados con un hacha. El cuerpo de Linares fué llevado a las hortalizas de la finca y atado con unas matas de tomate.

Añade Otero que ha podido comprobar que en la noche del crimen, cerca del lugar en que se realizó, pasó una mujer llamada Rafaela Farías López, la que relató al campesino Ricardo Valdés Escurdi algunos detalles del crimen, localizado Valdés, dijo que Rafaela le había referido que vió a Arturo Vilorio y a Juan Monzón que llevaban por los brazos a un hombre moribundo que arrojaron en las hortalizas de la finca y que detrás de ellos iba un tercero, con gorra azul, que no conocía. También dijo la señora Farías que los malhechores, una vez que dejaron el cuerpo de Linares allí salieron por el fondo de la casa propiedad de la Sra. María Antonia Rodríguez,, habiéndole pedido a ella, a Rafaela, un poco de tilo, que no les dió por no tenerlo, contestándole ellos que le traerían algunos víveres pero que tuviera mucho cuidado con relatar lo que había visto. La oferta fué cumplida por Vilorio, ya que adquirió en la bodega del central «Constancia» gran cantidad de víveres para la señora Farías, así como $1.25 en efectivo, a los cuatro días del hecho.

También dice Otero que pudo saber que el tercero, el de la gorra azul, es Julio Monzón, compañero de trabao de Vilorio enel central referido, el que dijo al Juzgado que, en efecto, había visto pasar por el crucero del ferrocarril a la repetida señora Farías, así como a Vilorio y Capiro, de los que es amigo. Tambien, que pese a las protestas de inocencia de los tres encausados, las investigaciones por él practicadas le permiten asegurar que son los autores, y que Vilorio ha tenido numerosos lances con la Justicia habiendo cometido numerosos robos y hurtos y habiéndose ocupado en su poder el baúl con el dinero robado al Administradol de Correos de la localidad, al que asesinaros y habiendo preparado abundante prueba testifical para tratar de demostrar que no intervino en la muerte del comerciante Linares. Termina diciendo que ha podido saber que cierta tarde los tres acusados iban por la línea del ferrocarril hablando sobre el hecho de su investgación, habiendo dicho uno de ellos que no debían cambiar las declaracones que ya habían prestado, porque entonces sí se comprometían.

Declara el doctor Ituarte en la causa iniciada por malversación en el Fondos de los Desocupados

Será duplicado el personal de la Vigilancia del Abasto de Leche para garantizar al público la pureza del producto. $1,200 en productos heroicos destruídos por el fuego

(INFORMACION DE LA SECRETARIA DE SANIDAD)

El doctor José Rafael Mendizábal Montalvo, Juez de Instrucción de la Sección 4, asistido del Secretario Judicial, señor Pablo Luís Lazcano Mazón, se constituyó ayer en la Secretaría de Sanidad y Beneficencia, tomándole declaración al Secretario del ramo, doctor Aurelio Ituarte, en la causa número 934 del presente año,iniciada por el delito de malversación, en virtud del escrito del Fiscal de la Audiencia de la Habana, doctor Saladrigas, por irregularidades que se dicen cometidas en la administración del Fondo para la Alimentación y Auxilio de los Desocupados.

El Jefe de la Sanidad, prestó amplia declaración sobre la suspensión de los integrantes del Comité que dieron origen a la causa iniciada, así como de las investigaciones llevadas a cabo.

NUEVO JEFE LOCAL

Ayer tomó posesión del cargo de Jefe Local de Sanidad de Manzanillo, el doctor Bernardo Utset, nombrado recientemente.

CLAUSURAN UNA FARMACIA

Por la Inspección General de Farmacia se decretó ayer la clausura de la botica del doctor Solís Rovira, situada en el pueblo de Cuneira, Guantánamo, por carecer de director facultativo.

EL ABASTO DE LECHE

Según nos informó ayer el Letrado Consultor de la Secretaría de Sanidad, doctor Rivero Agüero, ha de ser duplicado el personal del Negociado para la Vigilancia Sanitaria del Abasto de Leche, con lo que se propone el Departamento ejercer una verdadera vigilancia sobre el expendio de leche de vaca en esta Capital.

El Juez Correccional de Cienfuegos, impuso ayer una multa de $50.00 al expendedor de leche Justo Bermúdez, por vender leche adulterada.

DESTRUCCION DE HEROICOS

En el patio central del edificio de la Secretaría de Sanidad, se procedió ayer a la destrucción de cierta cantidad de productos heroicos ocupados por la policía a los viciosos y traficantes ilícitos. Entre esos productos figuraba una gran cantidad de cigarrillos de mariguana ocupados en Ciego de Avila, por el teniente del Ejército, señor Germán Cortés.

El valor aproximado de las drogas destruídas se calcula en unos mil doscientos pesos.

DADOS DE ALTA

Fueron dados de alta ayer por la Comisión de Enfermedades Infecciosas los niños Oscar Valdés, de Cerro 527, y Antonio Granda, de Santiago de Cuba. los cuales han padecido Poliomielitis anterior aguda.

La ruta de Cienfuegos a Rodas será reconstruída y permitirá comunicar con zonas muy ricas

Las calles de la Perla del Sur van a ser bacheadas; 60 hombres se consagrarán a esa labor. Contratos aprobados por el Secretario. Subastas efectuadas en Obras Públicas

(NOTICIAS DE LA SECRETARIA DE OBRAS PUBLICAS)

Se encuentra en esta capital el ingeniero señor Esteban Torriente, Jefe del Distrito Local de Cienfuegos. quien ha dado cuenta de los trabajos de bacheo que están en ejecución en el Paseo del Prado. Unos sesenta obreros se emplean en dichas obras, y se propone hacer extensivas las obras de bacheo a todas las calles de aquella ciudad.

PARA LAS CARRETERAS DE CIENFUEGOS A RODAS Y MANICARAGUA

Distinguidos elementos de Cienfuegos, nos han informado que los créditos en el presupuesto para las carreteras de Cienfuegos, se ha obtenido cuarenta y cinco mil pesos, que serán destinados a la reparación de las carreteras de Cienfuegos a Rodas y la que va de esta ciudad a Manicaragua, con lo cual las comunicaciones de la Perla del Sur quedarán aseguradas en aquella región que hasta ahora estaba casi aislada de las ricas zonas agrícolas, por la falta de vías para el transporte.

RECEPCION DE OBRAS

Han sido aprobados por el señor Ruiz Williams, los contratos celebrados con el señor Ezequiel Fernández, para la construcción de los terraplenes del puente «San Francisco», en la carretera de Cayajabos a Cabañas; y el de las obras de ampliación, para la reparación de los kilómetros números 37 y 38, de la carretera de Ganuza a Güines, con el señor Juan Rebozo.

EL SUBSECRETARIO SE HALLA INDISPUESTO

Ayer concurrió a su despacho el señor Sub-Secretario, como lo ha siempre desde que tomó posesión del cargo, sin faltar un día, pero atacado de una fuerte afección gripal se retiró indispuesto a las diez de la mañana. En su domicilio atenderá el despacho de los asuntos administrativos de urgencia.

Deseamos su más rápido restablecimiento al distinguido funcionario.

PARA EL SANATORIO LA ESPERANZA

El doctor Rufino Moreno, Director del Sanatorio de «La Esperanza» y el señor de la Cruz. Administrador, estuvieron en la Secretaría de Obras Públicas, para gestionar la cesión de algunas farolas y bancos, para completar el embellecimiento que se viene efectuando en el Parque del Sanatorio.

LA CARRETERA DE VEGAS A RECURSO

Una comisión de Nueva Paz, se ha entrevistado con el Secretario de Obras Públicas, para reiterar sus gestiones por la construcción del camino de Vegas a Recurso, haciendo entrega de una exposición suscrita por elementos de todas las clases sociales, de los pueblos de Vegas, Nueva Paz y San Nicolás en la que aluden a las necesidades de la comarca al acopio de algunos materiales hechos ya para esta obra, a la cesión de terrenos etc., para el desarrollo de la obra cuyos estudios hicieron, los ingenieros del Departamento, señores Herrera y Salazar.

SUBASTAS CELEBRADAS

Se han celebrado las subastas de suministros de materiales diversos, rajón arena, efectos sanitarios, maderas, aceites y grasas, petróleo, asfalto, carbón y gasolina. El resultado se elevará al Secretario con la documentación de las mismas para su resolución.

A dichas subastas concurrieron distintos licitadores, que hacía tiempo habían dejado de tomar parte en las subastas.

M.E.C.D. 2016

Ante el creciente aumento del arribo de pasajeros, se espera una buena temporada invernal

Los agentes de pasaje de las empresas navieras, anuncian la llegada de mayor número de turistas. Un cargamento de automóviles y 600 toneladas de azúcar de Cuba para Chile

(INFORMACION GENERAL DEL PUERTO DE LA HABANA)

Franquicias diplomáticas

Han sido concedidas las franquicias y cortesías de estilo para el señor Edouard Carteron, Ministro de Francia en Cuba, quien llegará mañana en el «Orizaba» en compañía de su esposa.

Para el Sr. Warren C. Stewart, Vicecónsul de los Estados Unidos en la Habana, que llegará hoy en el vapor «Contessa», con sus familiares.

También se conceden franquicias para el equipaje del señor René Morales, Ministro de Cuba en Francia, y cuyo equipaje llegará en el vapor «Yucatán» el día 15 del corriente.

La recaudación

La Aduana recaudó ayer la cantidad de $76.354.80.

Jefes de la Standard Fruit Co.

Por el vapor hondureño «Contessa» llegarán hoy de New Orleans los señores Carmelo D'Antony, vicepresidente del Ejecutivo de la Standard Fruit Company, Mr. Charles Leftwith, secretario, y John Miceli, administrador de la División Tropical de la propia compañía.

«Pelota» ha sido arrestado

Los vigilantes Víctor García y Abelardo Valdés, ambos del Servicio de Investigaciones, han procedido al arresto de Rodolfo Gordon (a) «Pelota», jamaiquino que se dedica a explotar a los turistas conduciéndolos a lugares impropios.

«Pelota» ha ingresado en Tiscornia para ser expulsado por extranjero indeseable.

Se está animando el pasaje

Las distintas informaciones que hemos venido recogiendo de varios jefes de tráfico de pasajeros, de líneas que sostienen tráfico con Cuba, sobre la mejoría que se nota en la afluencia de pasajeros por todas las líneas se han visto confirmado.

Los barcos llegados en estas dos últimas semanas de los Estados Unidos han traído cantidades de viajeros como hacía bastante tiempo que no ocurría.

En el puerto de New York también se han publicado estadísticas muy alentadoras sobre el creciente movimiento de viajeros y, por ejemplo, en cuatro barcos de la Compañía Italiana—el «Rex», el «Conte Grande», el «Roma y el «Conte di Savoia»—salieron los días 2 de junio, 7 y 9 de julio corriente un gran total de 6 400 pasajeros para puertos del Mediterráneo.

Los informes que poseen las compañías de vapores son de que la próxima temporada invernal será muy favorable para Cuba.

Un buque chileno

El vapor chileno «Antofagasta» llegó ayer de New York con carga en tránsito y seis pasajeros.

Este barco lleva un cargamento de automóviles para Valparaíso y en la Habana tomó 600 toneladas de azúcar.

El Winnetou

El vapor alemán «Winnetou» llegó ayer de Sagua la Grande conduciendo miel de purga.

El «Veragua»

El turbo eléctrico «Veragua» llegó ayer de Cristóbal, con cargamento de frutas y 71 pasajeros en tránsito, y conduce para la Habana 12 pasajeros entre ellos el Dr. Earl Shivelity, José Gómez, Karl Meise, Allan Wakerford, el Dr. Agustín Mourelo, Martín Puig y señora; Angel Margarino, y el chauffeur Juan Galiva, que viene al servicio del Ministro de Costa Rica.

Tomó en la Habana el «Veragua» 1.340 huacales de frutas, 85 bultos de muebles y 100 multos misceláneas.

Distinguidas personas

El vapor americano «Santa Clara», en su viaje regular de Valparaíso y escalas, llegará a la Habana el sábado día 13 de los corrientes, a las 7 de la mañana, conduciendo un grupo de pasajeros para esta ciudad y en tránsito para New York, así como correspondencia y 700 toneladas de carga general para nuestro puerto.

Entre los pasajeros para la Habana, vienen las personas siguientes:

Teniente coronel José García Correa, Attaché Militar de la Embajada mexicana en Santiago de Chile. Va acompañado de su esposa y dos hijos, y se dirigen a la Ciudad de México.

Sr. E. Martínez de Alva, delegado oficial del Gobierno de México, a las Conferencias Panamericanas Comerciales celebradas en Buenos Aires.

Mr. Louis J. Wise, que viaja en tránsito para Europa.

Del grupo de pasajeros en tránsito para New York, vienen las siguientes personas:

Mr. Herbert C. Hengster, delegado oficial de los Estados Unidos a las Conferencias Panamericanas Comerciales celebradas en Buenos Aires. El señor Hengster hace 37 años que está conectado con el Departamento de Estado americano, como jefe de la División del Servicio Exterior.

Mr. J. I. Ziegler, ingeniero de la International Machinery Co.

Mr. Frank Ehrenford, ingeniero de la Corporación de Ventas de Salitre.

Mrs. Bessie Oberlander, esposa del señor B. Oberlander, representante de la «Oppenheimer Casing Company», de Chicago, Ill.

Mr. T. Itoh, director de la C. Itoh and Company, Ltd.

Mr. Ralph Newberger, administrador de la «South American Metal Company», de Santiago.

Mr. A. R. Goodwin, conectado con la organización «Víctor».

Mr. y Mrs. N. Tacconi y dos hijas, Wanda y Fernanda. El señor Tacconi es ingeniero de la Empresa Eléctrica de Lima, Perú, y viaja en tránsito hacia Italia.

El «Santa Rosa»

También llegará a la Habana, el sábado, a las 12 del día, el vapor mericano «Santa Rosa», procedente de San Francisco de California y escalas, conduciendo pasajeros para esta ciudad y en tránsito para New York, así como 300 toneladas de carga general y correspondencia para nuestro puerto.

Entre los pasajeros que trae este buque para la Habana, viene el señor J. C. Kinnear y señora y míster John Kinnear. El señor Kinnear es administrador general de la Consclidated Copper Corporation, de Nevada

Entre el grupo de pasajeros que trae en tránsito el «Santa Rosa», vienen los siguientes:

Mrs. Mae K. Baer, directora de la Universidad de Salt Lake City.

Miss Louise Baer.

Mr. y Mrs. Evans Clark, oficial de la Twentieth Century Fund, de New York.

Mr. Jackie Coogan y familia, preeminente estrella de la pantalla.

Mr. Bernstein, manager de míster Jackie Coogan.

Mrs. Nancy D. Gatch e hijas, esposa del comandante de la Marina americana, Mr. Thomas L. Gatch.

Mr. Clyde C. Shoemaker, abogado de Los Angeles, y asesor del Gran Jurado de dicha ciudad desde hace dos años.

Mrs. Mary Van Vuren, redactora del «Milwaukee Journal», de Milwaukee, Wiss.

Ambos barcos saldrán mañana para New York.

Salidas

Ayer salieron el «Manuel Arnús» para New York. Cádiz y Barcelona; el «President Taft» y el «Veragua», para New York; el «Kyphissia», para Veracruz; el «Cuba», para Key West; el «Chiloil», para Houston»; el «Cristóbal Colón», para Veracruz.

El «Presidente Taft»

Procedente de Hong Kong y escalas, ha llegado el vapor americano «President Taft», que trajo 19 pasajeros para la Habana y conduce carga y 153 pasajeros en tránsito.

Llegaron en dicho barco el Encargado de Negocios de Cuba en Quito, señor José Villalón y familia; el capitán Andrew Creesy, miembro del United States Marine Corps; el publicista mexicano Francisco Verdiguel y otros.

Entre los pasajeros en tránsito de este barco, anotamos al Almirante norteamericano Charles Freeman; al policía inglés James Douglas, al diplomático ruso Alexander Pavlovsky, a la artista Betty Repine, al político norteamericano Emery Sans Souci y señora.

También va un gran número de maestros de Instrucción Pública.

Lea AVANCE todas las tardes. Dirigido por José I. Rivero.

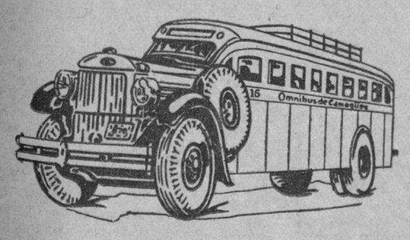

OMNIBUS DE CAMAGÜEY
--Los Mejores de Cuba--

NUEVO TURNO DIRECTO HASTA HOLGUIN

Desde el día 27 de Abril quedará establecida una nueva salida de la Habana a las 4.30 de la mañana, llegando a Holguín a las 6.10 de la tarde.

Además continuarán nuestras salidas para Camagüey y Santiago, a las 6.00 y 7.30 a. m. y 12.30, 4.30, 7.00 y 11.00 p.m.

Reserve su asiento con anticipación por nuestro

teléfono M-1715.

o personalmente en nuestra Estación en el Hotel "PASAJE" por Zulueta, entre San José y Teniente Rey.

Haga siempre sus viajes en nuestros Omnibus, son los más cómodos, los de mayor seguridad, los mejores de Cuba.

SEGURIDAD — CONFORT — HORARIO FIJO

MUCHACHOS

Aquí está lo que ofrecemos

POR DOS SUSCRIPCIONES TRIMESTRALES AL

DIARIO DE LA MARINA

que valen **$3.25** *cada una, regalaremos*

UN PAR DE PATINES «ROLLFAST» cuyo valor es de $2.50

o

UN GUANTE G. No. 16, CUYO VALOR ES DE $3.25

o

el siguiente equipo, propio para muchachos hasta de 14 años

Un guante G. 9 cuyo valor es de	$1.50
Un mascotín T. 66 cuyo valor es de	2.25
Un Bate No. D. cuyo valor es de	.70
Una pelota W. 163 cuyo valor es de	.35
TOTAL	$4.80

POR CINCO SUSCRIPCIONES TRIMESTRALES, entregaremos inmediatamente este equipo completo, todo de primera calidad:

Un guante G. 12.- cuyo valor es de	$2 50
Mascotín T. 68 cuyo valor es de	3.50
Un bate No. D. cuyo valor es de	.70
Una pelota No. W. 157 cuyo valor es de	.60
TOTAL	$7.30

Todos estos objetos pueden verse en el Departamento de Anuncios Clasificados donde además le darán detalles sobre la manera facilísima de adquirirlos

DIARIO DE LA MARINA

La Asociación de Detallistas sigue su obra con entusiasmo y progresa de modo admirable

Ha designado una comisión que se entrevistará con los dirigentes de una industria para ver si llega con ellos al acuerdo que desea. Detalles de la sesión celebrada

Bajo la presidencia del señor Lucio Fuentes Corripio, actuando de secretario el señor Antonio Cheda Fernández, auxiliado por el jefe de despacho, señor Costa Marcote, y con la asistencia de los señores Manuel García Menéndez, Miguel Alvarez, Cayetano García Lago, Marcelino Alonso, José Abella, Jesús Cillero, José Alvarez, Jesús Illán, Agustín Martínez, Jesús Fernández, Manuel Díaz, Ruperto Fernández, José Prieto, Juan M. Marcote, Luciano Ramos y Matías Pardo, celebró sesión ordinaria del mes la directiva del Centro de Detallistas de la Habana en su local social de Avenida de Simón Bolívar (Reina) números 104 y 106, altos.

Abierto el acto a las nueve en punto de la noche, el señor presidente ordenó la lectura de la convocatoria, orden del día y acta de la sesión anterior, que fueron aprobadas.

Seguidamente fué dado a conocer, e igualmente aprobado, el informe de la Tesorería General, en el que se puso de manifiesto, al igual que en meses anteriores, el próspero estado económico de la Institución.

La comisión de propaganda, que preside el señor Constantino Paleos, rindió asimismo su acostumbrado informe, que con general beneplácito fué aprobado, en el que constaban innumerables altas de asociados de número y un aumento de $155 en el mes, por concepto de nuevas asociados protectores o anunciantes y por cambios de cuotas, debido a las eficacísimas gestiones de la "Comisión del Boletín" y del señor presidente general.

Después fueron dados a conocer y aprobados los informes rendidos por la Secretaría, relativos al movimiento de pago de contribuciones y sobre gestiones realizadas en beneficio de los asociados, demostrándose por ellos, que cada vez es mayor y más eficiente la labor que en los distintos departamentos se realiza.

Una vez leídos e igualmente aprobados los informes del letrado consultor doctor Julio A. Arcos y del procurador, señor Ricardo Dávila, referentes a la labor por ellos desarrollada en sus respectivos bufetes, se dió lectura a la correspondencia recibida, disponiéndose sobre ella en cada caso, las respuestas pertinentes, de las que tomó nota el señor jefe de despacho.

Entrada la junta en asuntos generales, después de tomarse algunos acuerdos de índole interior, se acordó que por la presidencia se designe una comisión para que actúe cerca de las industrias cerveceras, en demanda de que por ellas se de cumplimiento a lo pactado con respecto a no regalar cerveza en sus jardines, ni a particulares, con motivo de romerías, verbenas, festivales, onomásticos, etc. por el perjuicio que ello ocasiona a los detallistas y cafeteros.

Ofrecerá el domingo un bello concierto la Banda Municipal

Concierto que ofrecerá la Banda Municipal de Música de la Habana, en el Parque «Martí», en la noche del domingo 14 de los corrientes, de 8 a 10 p.m., con el siguiente

PROGRAMA

1—Marcha «Conqueror», de Teike.
2—Obertura «Las alegres comabres de Windoor», de Nicclai.
3—Invitación al vals», de Weber.
4—Fantasía «Alma de Dios», de Serrano.
5—Danzón «Cuesta abajo» (primera audición», de F. Valdés.
6—Himno Nacional, de Perucho Figueredo.

Emilio Reinoso,
Director.

Se esperan derivaciones de interés durante la celebración del juicio contra los dos acusados por la muerte de Ramona la Valenciana en el Moro

Está señalada para esta tarde la vista de la causa por la muerte de Ramón Verde, en la finca «San Ramón». Fallos dictados en lo Criminal y en lo Civil. Notas de los Tribunales

El juicio del sensacional proceso seguido contra Agustín García del Pino y Bonifacio Martínez Méndez, acusados del delito de robo con ocasión del cual resultó el homicidio de Ramona «La Valenciana», en el Reparto «El Moro», en 23 de febrero de este año, será el próximo lunes, día 15, ante la Sección Primera de la Sala de Vacaciones de la Audiencia. Para dichos procesados, según hemos publicado anteriormente, pide el Fiscal la pena de muerte, y la defensa, a cargo de los doctores Fabián García de la Vega, por García del Pino, y Enrique Morúa Delgado Contreras, por Martínez Méndez, la absolución por no participación en el hecho.

Se recordará, y así lo informamos recientemente, que García del Pino, al que se conoce por «La Viejita», ha hecho manifestaciones en la cárcel, ante el Supervisor de la misma, Capitán Arsenio Coloma, y ante numerosos testigos, presos en dicho penal, de que Martínez Méndez es, absolutamente, ajeno al crimen, y así, también, lo ha hecho saber a la esposa de Martínez proponiéndose, ante el Tribunal, aclarar todo cuanto haya sobre el suceso, y repetir la inocencia de Bonifacio, y pedirá que el Tribunal lo ponga en libertad, pues evidenciará su completa inculpabilidad.

Se asegura que el Ministerio Fiscal se propone tomar cartas en el asunto, ya que se han tenido noticias de que los verdaderos autores de la muerte de Ramona «La Valenciana», gozan de libertad, ya que han podido, hasta ahora, evadir la acción de la Justicia, y han amenazado a García del Pino si los delata ante el Tribunal, y pretenden que se retracte de sus manifestaciones en favor de Bonifacio Martínez Méndez; pero el doctor Enrique Morúa Delgado sabrá, en el momento oportuno, hacer buen uso de las manifestaciones de García del Pino para lograr la declaratoria de inocencia de Martínez Méndez y su consiguiente libertad.

LAS SENTENCIAS QUE SE DICTARON AYER, EN LA AUDIENCIA

Juan Jacinto Molina Cunill, es condenado, por daño a la salud pública, a cuatro meses de arresto mayor; Luis Alonso Cárdenas, a la misma pena, por el propio delito; Ramiro Camilo Llanes Castellanos, por abusos deshonestos, a cinco años de prisión; Antonio Canosa, por resistencia, a noventa días de encarcelamiento; Manuel Rodríguez Pérez, por estafa cualificada por la múltiple reincidencia, a seis años de presidio; Roberto Amieva Yera, por resistencia, a ciento ochenta días de encarcelamiento, y Feliciano García Soler, es absuelto de robo, defendiéndolo el doctor Carlos R. Menció.

AGUSTINA LEON BLANCO

Por estar ocupada la Sección Primera de la Sala de Vacaciones de la Audiencia en la celebración del juicio contra Pedro Bouza, por la tragedia en la finca «Vía Crucis», en Aguacate, no pudo comenzar ayer, el juicio de la causa contra Agustina León Blanco, conocida por «La Cojita», por la muerte de Enrique López Rosas, en Jesús del Monte. El nuevo señalamiento será en la semana próxima.

LA MUERTE DE RAMON VERDE.

Para esta tarde tiene señalado la Sección Primera de la Sala de Vacaciones de la Audiencia, el juicio del proceso contra Evelio Martínez Gutiérrez, por la muerte de Ramón Verde Rodríguez, en la finca «San Ramón», pueblo de Caraballo, el 11 de febrero de este año, apareciendo que ambos estaban resentidos y que Martínez acometió a Verde con un machete, yendo ambos a caballo, si bien el segundo hubo de desmontarse, causándole numerosas heridas con el machete y un revólver con el que le hizo cinco disparos, uno de los cuales lo alcanzó en la región umbical, sufriendo Martínez lesiones, también, de las que sanó en doce días, presentándose poco después de los hechos, en el Cuartel de la Guardia rural, entregando el machete ensangrentado y el revólver con todas las cápsulas disparadas.

El Fiscal califica los hechos de homicidio, con la agravante de reincidencia, pidiendo diez y siete años, cuatro meses y un día de reclusión, fijando la indemnización en $3 000 en favor de los herederos de la víctima.

Y el acusador particular, doctor Reinaldo López Perdomo, del bufete del doctor Manuel Dorta Duque, califica los hechos de asesinato, pide la pena de muerte y la indemnización la hace ascender a $5,000.

DECLARADO NULO UN PROCEDIMIENTO HIPOTECARIO

La Sección Tercera de la Sala de Vacaciones de la Audiencia, ha declarado nulo el procedimiento sumario hipotecario seguido en el Juzgado de Primera Instancia de Almendares, por la señora María Teresa Bejerano Saldaña, continuado por su cesionaria Luisa Adán Céspedes, contra la señora Juana Martí Armas, a partir de la providencia de 15 de mayo de 1931 por la que se sacaron los bienes hipotecados a segunda subasta, inclusive dicho proveído, y nula la escritura de adjudicación otorgada en favor de la acreedora Luisa Adán Céspedes, de 17 de octubre de 1931, y la inscripción de la misma en el Registro de la Propiedad de Occidente. Dirigió a la señora Martí Armas, actora en el pleito, el doctor César Tariche.

TRIUNFA UNA DAMA EN DEMANDA SOBRE COBRO DE PESOS

También dicha Sección de Vacaciones ha revocado la sentencia del Juzgado de Primera Instancia del Sur, dictada en el juicio que en cobro de pesos siguiera la señora Francisca Cabanas Vda. de Penso, contra Gabriel de Diego Elvira y José María Blanco Elvira.

El Juzgado condenó a José María Blanco a pagar a la actora la cantidad de $933.64 oro americano, sus intereses legales y las costas, pero el Tribunal de apelación referido, condena a dicho Blanco y a Gabriel de Diego Elvira, a que paguen en el acto, solidariamente a la actora y a los demás demandantes, la cantidad expresada, con los intereses y las costas en lo forma ordinaria. Dirigió a la señora Cabanas Vda. de Penso y a los demás actores, el doctor Arturo García Ruiz.

Huyó un individuo al ser asaltado por 2 desconocidos

Ramón Núñez Furia, de 20 años y vecino de la Calzada de Managua, denunció en la Oncena Estación, que en ocasión de transitar por el Parque, que está situado en Arroyo Apolo, le salieron al encuentro dos individuos armados, los que trataron de asaltarlo, por lo que abandonando el carrito que conducía, se dió a la fuga, viendo que se apoderaron de la carga que llevaba, la que dejaron abandonada ante la presencia de un vigilante que los persiguió, sin que logra arrestarlos.

Se solicita una prórroga para el pago

El comercio sólo ha tenido . . dos días hábiles para optar a la bonificación otorgada

La Cámara de Comercio de la República se dirigió ayer al secretario de Hacienda pidiéndole una prórroga de cinco días para pagar los impuestos con el cinco por ciento de bonificación. Funda su petición en las razones expuestas en el escrito a que nos referimos, que dice como sigue:

"En la Gaceta Oficial de 8 de julio en curso, edición extraordinaria número 127, aparece el Decreto-Ley número 61, de 5 del actual, restableciendo la bonificación del cinco por ciento a los contribuyentes del Estado que abonaren sus impuestos durante los diez primeros días del plazo voluntario".

"Dchia edición de la Gaceta fué conocida del público el día 9 y como los diez primeros días para pagar el impuesto del uno y medio por ciento vencieron ayer, prácticamente los contribuyentes por este tributo no han tenido más que dos días para pagar con dicha bonificación, o mejor aún sólo unas diez horas, puesto que las Zonas Fiscales no laboran más que cinco horas diarias, en cuyo tiempo reciben los pagos de los contribuyentes.

"Parece justo, por lo tanto, que esa cretaría prorrogue por cinco días más y sólo en cuanto al presente mes, el término para pagar con la bonificación del cinco por ciento los impuestos cuyos diez primeros días del plazo voluntario vencieron el día 10 del actual mes de julio; por lo que la presidencia que suscribe se permite hacer esta solicitud confiando en que usted, en atención a las razones expuestas, acceda a lo pedido, con el ruego de que lo haga con la urgencia que el caso requiere".

Invitan a los dibujantes a una reunión en La Semana

Se cita por este medio a todos los señores dibujantes y caricaturistas para que concurran a la mayor brevedad posible a la redacción del semanario «La Semana», Industria 101 y 103, para tratar un asunto de general interés.

Podrán concurrir cualquier día laborable, de 9 a 12 m. y de 2 a 5 de la tarde.

ANTIHIGIENICO UN MERCADO

Se ha remitido por la Dirección de Sanidad un escrito al Mayor de la Ciudad de la Habana, recabando del mismo preste la debida atención al pésimo estado sanitario en que se encuentra el Mercado de Colón (Antigua Plaza del Polvorín), pues los inspectores de Sanidad han tenido que clausurar varias casillas por constituír focos de infección.

OFICIAL

REPUBLICA DE CUBA.—SECRETARIA DE EDUCACION.—COMISION LOCAL DE SUBASTAS.—Habana, 25 de junio de 1935.—Anuncio.—Hasta las horas de los días que más abajo se señalan se recibirán en esta Secretaría, sita en Ricla y San Pedro, proposiciones en pliegos cerrados para los suministros necesarios a esta Secretaría durante el Ejercicio Fiscal de 1935 a 1936: UNIFORMES, día 16 a las 3 p.m. MATERIAL DE KINDERGARTEN, día 17 a las 3 p. m. MATERIAL DE CORTE Y COSTURA, día 18 a las 3 p.m. MATERIAL DE MADERA Y EFECTOS DE FERRETERIA, día 19 a las 3 p. m. MATERIAL DE OFICINA E IMPRESOS PARA LAS JUNTAS DE EDUCACION Y ESCUELAS PUBLICAS, día 22 a las 3 p.m. MATERIAL Y GASTOS VARIOS, día 23, a las 3 p. m. MATERIAL GASTABLE PARA LAS ESCUELAS PUBLICAS, día 24, a las 3 p.m. MOBILIARIO ESCOLAR, día 25 a las 3 p. m. Todos del próximo mes de Julio. Entonces las proposiciones se abirán y leerán públicamente. Esta Comisión facilitará pliegos y pormenores a todo el que los solicite, en el local ya mencionado, todos los días hábiles, de 9 a. m. a 12 m. (Fdo.) **Santiago García Spring,** Subsecretario de Educación.—Es copia oficial para su publicación.

4d. 26.

EDICTO

DOCTOR JORGE SANCHEZ GALARRAGA, Juez de Primera Instancia del Oeste de esta capital.

Por el presente edicto se hace saber que por auto de esta fecha se ha decretado en estado de quiebra Voluntaria a la entidad «COMPAÑIA DE SEGUROS CUBA, S. A.» dedicada a Seguros sobre Accidentes del Trabajo, con domicilio en la calle de Pi Margall número 75, altos, esta capital, haciéndose saber que al depositario de la quiebra señor Albino Rodríguez y Rodríguez y no a la entidad quebrada han de hacerse los pagos y entregas de efectos, bajo las penas de no quedar descargados en virtud de los pagos o entregas que así no se hagan y previniéndoles a todas aquellas personas en cuyo poder existan pertenencias del quebrado, hagan manifestación de ellas, por medio de notas que entregarán al Comisario, bajo las penas de ser tenidos por ocultadores y cómplices de la quiebra si no lo efectúan y que así mismo el depositario de la quiebra señor Albino Rodríguez se encuentra autorizado para proceder a la venta en Bolsa y por medio de corredor colegiado de los valores de la Compañía quebrada depositados en la Tesorería General de la República y para que cumpla en unión del empleado de la Secretaría del Trabajo, lo dispuesto en el reglamento vigente para la ejecución de la Ley de Accidentes del Trabajo para el pago a los asegurados.

Y para su publicación en un periódico de los de mayor circulación de esta capital, expido el presente en la Habana a seis de Julio de mil novecientos treinta y cinco.

JORGE SANCHEZ GALARRAGA.
Ante mí: C. GARCIA.
1 d.12.

OFICIAL

REPUBLICA DE CUBA

SECRETARIA DE SANIDAD Y BENEFICENCIA

SUB-COMISION LOCAL DE SUBASTA No. 19 DE LA ESCUELA REFORMATORIA PARA VARONES GUANAJAY

A N U N C I O

SEGUNDA CONVOCATORIA. Hasta las NUEVE de la mabana del día 17 de Julio de 1935 se recibirán en esta Escuela, Proposiciones en pliegos cerrados para el Suministro de LECHE DE VACA a esta Institución durante el Ejercicio Fiscal de 1935 a 1936 y entonces las Proposiciones se abrirán y leerán públicamente. Se darán pormenores a quien lo solicite en la Secretaría de esta Sub-Comisión Local de Subastas de 9 a.m. a 12 p.m.

Guanajay, 7 de Julio de 1935.

Herminio Díaz Iglesias,
Presidente Sub-Comisión Local de Subastas No. 19. Escuela Reformatoria para Varones Guanajay.

Propone el Director de Sanidad la confección de una tabla de penas para imponer las multas

El Dr. Emilio Martínez presenta una ponencia para que se reglamente el funcionamiento de las vaquerías. Reglamentan el suministro de agua en el pueblo de Bejucal. Detalles

Asuntos de gran importancia trataron ayer los integrantes de la Junta Nacional de Sanidad y Beneficencia, bajo la presidencia del doctor Domingo F. Ramos y actuando de Secretario el doctor Arturo Cañas, Jefe de Despacho de la Dirección del ramo.

Conoció la Junta de un escrito consulta del Sr. Director de Sanidad, relativo a las multas impuestas por infracciones sanitarias hasta $20 sin especificar la cuantía de la multa en una tabla gradual de penas con arreglo a la infracción cometida, así como las condfcionales o razones que deben de fundamentar la condonación de una multa o el rebajo de la misma acordándose pasar este asunto al Vocal Letrado Dr. Zayas.

También conoció la Junta de un escrito del Sr. Theodore F. Cetjen, representante de una casa de Texas, sobre la importación de sales cristalizadas por la evaporación de aguas minerales procedentes de manantiales en Texas, acordándose pase este asunto a informe del Dr. Fernández Abreu.

Se pasaron a informe del Dr. Arenas los siguientes asuntos: Consulta sobre casilla de carne y venta de la misma en tableros en Sagua la Grande. Proyecto de Matadero Rural en la finca Manguito, en Cienfuegos, del Sr. L. Falcón. Proyecto de Matadero Municipal en San Cristóbal. Proyecto de Fábrica de Tasajo y Matadero en la Purísima, en Ciego de Avila. Fué pasado a la ponencia del Dr. Aróstegui un Proyecto de adaptación de casas para Asilo de Niños en Santa Clara a instancia de la Sra. Amparo Artolá de Anido.

Al darse cuenta la Junta con un escrito del Jefe de Bromatología y un informe del Dr. Hugo Roberts, sobre las reglas a las cuales pudieran ajustarse los que se dediquen a trapiches para la venta de guarapo, se acuerda que por el Ponente en unión del Dr. Gerardo Fernández Abreu se revisen y presenten dichas reglas para la aprobación de la Junta.

Al tratarse del asunto relativo a vacantes existentes en la Junta de Patronos del Hospital San Lázaro en el Rincón, se acuerda someter a la consideración de la Junta una relación de candidatos para los cuales pueden traer para la próxima sesión relación de nombres de elegibles con sus fundamentos al objeto de que la Junta, previa votación secreta, señale las propuestas que deben elevarse al Sr. Secretario.

Se pasó a informe del Dr. Díaz Albertini, un escrito del Jefe Local de Pinar del Río transcribiendo solicitud de varios estudiantes de medicina para que se les permita continuar sus estudios de anatomía en el Necrocomio del Cementerio de Pinar del Río.

Fueron aprobados los siguientes informes: Del Dr. Hugo Roberts, relativo a conservación de cadáveres por la refrigeración así como la utilización de inyecciones cavitarias de líquido conservativo de cadáveres, no aceptando la Junta la sustitución de la refrigeración.

Quedó enterada la Junta de la información del Dr. Arenas con motivo de un brote de carbunclo bacteridiano en Cruces, y las medidas dictadas al efecto acordándose que por la Dirección de Sanidad se hagan las recomendaciones conducentes comunicándolas al Sr. Secretario de Agricultura que se ha interesado sobre el particular.

Se dió cuenta a la Junta con un informe del Dr. Mencía, sobre un Proyecto de Balneario en La Socapa, en Santiago de Cuba, presentado por la Compañía Ron Bacardí S.A., pasándose al Vocal Letrado Dr. Zayas.

Al tratarse de la ponencia de los doctores Zayas-Cosculluela, sobre Reglamento y Tarifa para el Acueducto de Sagua la Grande, se acuerda que por la propia ponencia se aclare los promedios tomados en consideración para la tarifa en atención a que se trata de un servicio municipalizado.

Igualmente se acordó volver a la Ponencia el expediente relativo al Acueducto de Palos, al objeto de variar dentro de la propia ponencia lo relativo a la Tarifa aplicable para ese Acueducto.

Se aprobó el informe del Vocal Arquitecto Dr. Simeón, negando la petición de legalización de la construcción de 3 habitaciones de la casa Avenida 4 entre 4 y 5, solar 23 de la manzana 30 del Reparto Buenavista, Marianao, del Sr. Secundino Muñoz, por carecer su fondo del pasillo de 70 centímetros que establece la Ley.

Igualmente se aprobó el informe del Vocal Arquitecto Dr. Simeón favorable a la instalación de una industria textil en Rancho Boyeros, a instancia de Realco Sociedad Anónima.

Se volvió a la Ponencia del Dr. Cosculluela en unión del Vocal Letrado, al asunto relativo al Acueducto Municipal de Palma Soriano, a fin de interesar datos del propio Alcalde sobre los edificios que obtengan pluma de gratis para poder formar el promedio correspondiente a los consumidores.

Se aprobó el informe del Dr. Martínez sobre aumento de mortalidad infantil en Santa Cruz del Norte, recomendando debe mejorarse la asistencia médica municipal en cuanto a las enfermedades prevalentes en esta época del año y se obtenga el mejoramiento de la fuente de agua y en cuanto sea posible se dicten las medidas oportunas de ebullición.

Del Dr. Emilio Martínez, sobre solicitud de los señores Hernández y Hermanos, S. en C., que interesaban la excepción de algunos requisitos en la manipulación de la leche a las vaquerías que han de surtir de leche a las plantas de derivados de la leche que tienen establecidas en Sancti Spíritus, proponiendo la ponencia se le exima de la construcción de establos especiales limitándose a que los lugares de ordeño se encuentren en condiciones de higiene, que se le niegue la solicitud de exención de certificados de salud a los manipuladores de la leche; que se exija el certificado del Veterinario de Sanidad de la prueba negativa de tuberculina y propone se exija que la leche que reciban se encuentre con todas las garantías de una leche buena, propia para pasteurizar con los caracteres, físico qumico y biológico indispensables.

Se aprobó el informe del Dr. Simeón relativo al Acueducto o suministro de agua en el pueblo de Bejucal, recomendando declarar nulo el Proyecto de Acueducto reglamento y tarifas del Acueducto de Bejucal.

Segundo: Autorizar transitoriamente mientras no se pueda establecer un servicio mejor el actual sistema del abastecimiento de agua, siempre que se someta a las prescripciones del capítulo primero de las Ordenanzas Sanitarias.

Tercero: Disponer que por el Jefe Local se exija el cumplimiento del Artículo 5 de las Ordenanzas Sanitarias y el Reglamento para las ventas de aguas a los que se dediquen a esta industria para el consumo doméstico en aquella localidad.

Se aprobó el informe del Vocal Veterinario favorable condicional a la instalación de un matadero privado para el sacrificio de cerdos, adjunto a la Planta de embutidos de la propiedad de los señores Swift y Co., en la calle de Fábrica y Aspuru.

Conoció la Junta de un informe del Dr. Rogelio Arenas con motivo de un escrito del Sr. Oscar Fariñas, interesando un permiso provisional para embarques de abono en el chucho Toscano en Marianao y en Casa Blanca, acordando la Junta recomendar al Sr. Director de Sanidad se conceda un plazo de dos meses al solicitante en tanto la Comisión de la Junta redacte las reglas a que habrá de sujetarse la industria de manipulación de abonos.

OFICIAI

MUNICIPIO DE LA HABANA.
ALCALDIA
DEPARTAMENTO DE CULTURA
Conservatorio de Música

Habiéndose dispuesto por el señor Alcalde Municipal, en su Decreto número 856, de fecha 10 de Junio próximo pasado, la reorganización docente y administrativa del Conservatorio Municipal de Música, como organismo independiente de la Banda Municipal y la ratificación en sus cargos de los profesores fundadores de la extinguida Academia Municipal de Música, así como la de los que obtuvieron plazas por oposición ante tribunales especialmente constituídos se avisa por este medio a los que fueron nombrados en el año 1911 para formar el primer cuadro de profesores y a los que fueron aprobados en oposiciones, que pueden presentar los documentos que justifiquen esos extremos, dentro del término de diez días, que vence el día 17 del corriente mes.

Habana, Junio 5 de 1935.

FRANCISCO J. SIERRA,
Jefe del Departamento

3d-11.

M.C.D. 2016

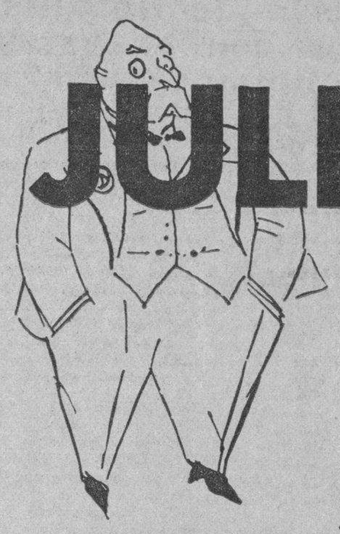

MAGNAS OFERTAS DE JULIO: el mes de "El Encanto"

DON JULIO ofrece a las señoras de buen gusto las más sorprendentes oportunidades en orden a sus habilitaciones íntimas.

La riqueza del surtido y la economía de los precios son dos de las razones en que se funda el éxito cada día mayor de estas cometadísimas Magnas Ofertas de Julio: el mes de El Encanto. De ahí que cada día afluya mayor número de personas a cada uno de nuestros 50 Departamentos. De ahí que cada día sean más interesantes nuestras Magnas Ofertas, como se prueba en éstas de Fajas y Ropa Interior, que hoy somete DON JULIO a la consideración de todas las señoras de buen gusto. Los ejemplos contenidos en esta plana—tanto en estilos como en precios—son sólo una breve alusión al enorme surtido comprendido en estas Magnas Ofertas.

Exquisitas colecciones de panties y zapatillas:

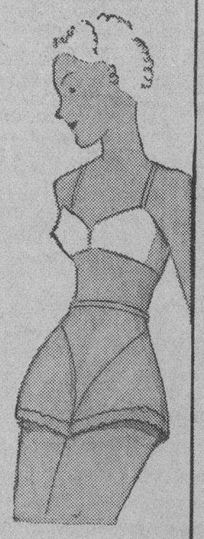

Pantalón de jersey en todos los colores y tallas **29c.**

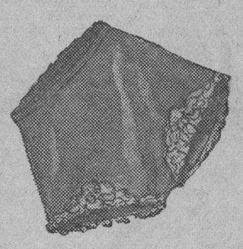

Pantalón de jersey con encaje en todos los colores y tallas ——— **35c.**

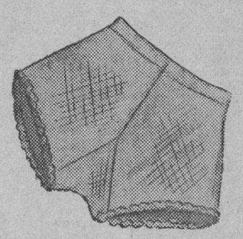

Pantalón de jersey en tejido de red; última novedad; blanco y salmón **50c.**

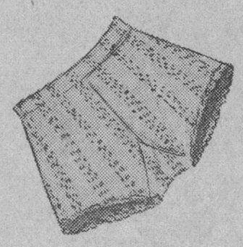

Pantalón de jersey calado; gran novedad; blanco y salmón——— **60c.**

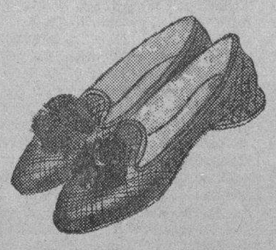

Zapatillas de casa en imitación de piel, en rojo, negro, azul y carmelita **75c.**

SEGUNDO PISO.

Fajas y Sostenedores

Faja tubular de elástico, de 14 pulgadas de largo. 25 al 32 **1.75**

Sostenedor de encaje ocre, 32-40 **70c.**

Faja de batista y lastex color salmón. Tallas: 25 al 32 **2.00**

Sostenedor de encaje fino para vestidos de noche. 32-40 **1.00**

Corselete de lastex y encaje. Modelo de gran novedad. Grande-mediano-pequeño **3.95**

Faja tubular de lastex. Pequeño-mediano-grande **1.00**

Panty similar ——— **1.00**

El Departamento Postal servirá a usted inmediatamente cualquiera de los artículos anudciados.

Las más admirables colecciones de kimonos.

2.35

Kimonos de seda artificial en finos colores enteros con bieses en contraste. Una variedad extraordinaria en la que se incluyen los más nuevos modelos. Una magnífica oportunidad para su buen gusto.

LA MISMA OFERTA EN NUESTRA SUCURSAL DE CAMAGÜEY.

Camisas de noche y refajos.

Camisa de noche de linón exquisitamente bordadas a mano Muchos estilos de dibujo——— **1.19**

Refajos de seda finísima con exquisitos adornos de encaje. Blanco, rosa, salmón, azul y negro——— **2.25**

Camisa de noche de piel de angel con primorosos adornos de encaje. Todas las tallas y colores——— **1.95**

Camisas de holán de hilo fresquísimo en preciosos modelos con adornos de encaje y bordados. Todos los colores y tallas **3.79**

SEGUNDO PISO.

El Encanto

M.E.C.D. 2016

9A SECCION Z

TELEFONOS:
Dirección A-3277
Jefe de Redacción A-3205
Sección de Sports M-7912

DIARIO DE LA MARINA

TELEFONOS:
Quejas M-7911
A. Clasificados .. A-3333

9A SECCION Z

AÑO CIII — EL PERIODICO MAS ANTIGUO DE CUBA — LA HABANA, VIERNES, 12 DE JULIO DE 1935 — ACOGIDO A LA FRANQUICIA POSTAL — PAGINA TRECE

LA ACTUALIDAD

La revisión constitucional

Por LEON ICHASO

ESTA ya en la Gaceta Oficial el proyecto de reforma de la Constitución española. El Presidente de la República, señor Alcalá Zamora, ha firmado ya su autorización para presentarlo a las Cortes.

Es éste uno de los sucesos más importantes y más faustos para el pueblo español que han ocurrido desde el advenimiento del régimen republicano. La Constitución actual nació muerta. Apenas llevaba dentro de sus estatutos un hálito del espíritu español. La escribieron aprisa, sin la meditación serena y reposada, sin la política elevada y nacional que para estas empresas se necesitan, el sectarismo marxista calcado fundamentalmente en Rusia y una exaltada explosión de la demagogia. La impusieron, ahogando las valerosas impugnaciones de los adversarios, los socialistas y sus afines y acólitos de las izquierdas republicanas. Por eso se dió el caso singular de que fuese el entonces Presidente provisional de la República, señor Alcalá Zamora, el primero que, después de presentar en las Cortes la renuncia de su puesto, levantó la bandera de la revisión constitucional.

Luego, ¡con qué violenta iracundia se ahogaba bajo el Gobierno social-azañista cualquiera voz que se alzase en la tribuna y en la prensa en pro de la anhelada reforma! Llegó dicho Gobierno, al fin, hasta a prohibir toda campaña revisionista. Pero el ansia de sacudir de sí un traje completamente ajeno a su medida estaba demasiado entrañada en el alma del pueblo español para sofocarla. Por eso aún no han pasado cuatro años desde que comenzó a regir el actual Código fundamental y ya está decretada su revisión.

Cabe este triunfo glorioso, casi en su mayor parte, a las derechas republicanas dirigidas por Gil Robles. Fué la CEDA la que incluyó en su programa, como uno de sus puntos básicos y esenciales, y la que ondeó como una bandera nacional, la revisión de su Carta Magna. Fué la CEDA la que, con la más aguerrida cruzada, dentro de la más escrupulosa legalidad, con el más persistente y encendido celo y con el más alto y acendrado españolismo, produjo aquella formidable e incontrastable reacción que convirtió a casi España entera en revisionista.

Ahora va ya camino de que tenga una Constitución suya; una Constitución bajo la cual puedan convivir todos los españoles; una Constitución en que quepan todas las clases sociales; una Constitución que no barrene derechos tan naturales, tan rudimentarios y tan sagrados como los de la libertad de conciencia; una Constitución que piense, sienta, legisle y hable en español.

El Presidente de la República ha anotado los artículos cuya reforma debe, a su juicio, ponerse a discusión. Son fundamentalmente los mismos que, atendiendo a la experiencia de estos cuatro años de vigencia constitucional y a la opinión, han señalado la CEDA y el Gobierno. Cuéntanse entre ellos los artículos 12, 14, 15, 19 y 20 y la supresión del 23, referentes todos al régimen autonómico. Entra en la reforma el tristemente célebre araículo 26, que prescribe la disolución de la Compañía de Jesús en España, y la confiscación de sus bienes; la prohibición de que las demás Ordenes religiosas ejerzan la enseñanza, la industria y el comercio, y la posible nacionalización de sus bienes. Se revisarán, asimismo, el artículo 43, que habla de la disolución del matrimonio y de la legitimidad e ilegitimidad de los hijos; el artículo 44, que admite la expropiación o socialización no indemnizada; el artículo 48, que preceptúa sobre el régimen docente; el artículo 51, que estatuye el régimen unicameral (se constituirán dos Cámaras) ;el artículo 76, que atañe a las atribuciones del Presidente de la República; el artículo 102, que trata de la amnistía; los artículos 121, 122 y 124, que legislan sobre el Tribunal de Garantías Constitucionales; el artículo 125, que fija el procedimiento para reformar la Constitución, y algunos otros de menos importancia.

Están, pues, echada, la carta de la revisión. Ahora, cuando se disuelvan, en fecha ya cercana las Cortes para la celebración de las elecciones constituyentes, será el pueblo a quien corresponda trazar, con sus votos, la norma y el espíritu de la nueva Constitución. Ese pueblo que tan manifiestamente ha repudiado el actual Código Fundamental y a los que lo impusieron, es el que ha de decidir, en las urnas, las nuevas bases nacionales que han de regir a España.

Lea AVANCE todas las tardes.
Dirigido por José I. Rivero.

LEVANTADA LA CLAUSURA, SE TRABAJA EN TODAS LAS MINAS ASTURES

TERMINARAN LOS ABUSOS DE LA LEY AGRARIA

El problema de la tierra, del que trataron ayer las Cortes, será objeto de estudio hoy

El proyecto de ley de reforma de los Jurados Mixtos del trabajo fué aprobado en la sesión de ayer. En Consejo de Ministros se estudió la ponencia sobre la Ley Electoral

MADRID, julio 11. (AP).—El diputado nacionalista vasco, Irazusta, propuso una enmienda a la ley de reforma agraria manteniendo que se prohiba el despojo de los bienes de los propietarios rurales, sin previo expediente, o el desalojo de los arrendatarios, con el fin de evitar los abusos.

El ministro de Agricultura prometió conceder su máxima atención a este problema, particularmente agudo en ciertas regiones en donde se ha procedido a la desposesión colectiva. La proposición no pudo ser sometida a votación a causa de no haberla ratificado el número de diputados que la ley exige.

DISCUTIERON LAS CORTES EL PROBLEMA DE LA TIERRA

MADRID, julio 11. (WP).—Hoy se discutió en las Cortes el problema de la tierra, sin que se llegara a un acuerdo, y se tiene entendido que la discusión continuará en la sesión de mañana.

En la propia sesión se aprobó el proyecto de ley de reforma de los jurados mixtos del trabajo.

Los diputados nacionalistas vascos pidieron al Gobierno que evite los continuos desahucios por parte de los dueños de las fincas contra los arrendatarios.

..EL CONSEJO TRATA DE LA PONENCIA SOBRE LA LEY ELECTORAL

MADRID, julio 11. (WP).—En el consejo de ministros celebrado hoy, bajo la presidencia de Lerroux, se trató de la ponencia sobre la ley electoral, discutiéndose después el anteproyecto.

A la salida del consejo el ministro de Marina, señor Royo Villanova, dijo a los representantes de la prensa que se agravarán las penas para los que pesquen con dinamita.

En obsequio a los niños de las presas, hizo revivir su arte Pastora Imperio

Pastora Imperio hizo ofrenda de su arte a los niños de las mujeres detenidas en la cárcel de Madrid. En la foto aparece un momento de su brillante labor rodeada por los pequeñuelos que la ovacionaron.

Un falsificador internacional, mexicano, que habla diversos idiomas, detenido en Madrid

En la estación de Lugo, dos niños fueron destrozados por unos vagones. En la misma provincia lucense, por causa de un mulo, una familia dió muerte a un mozo, su convecino

MADRID, julio 11. (E).— Las autoridades de esta capital han detenido al ciudadano mejicano Raúl Gómez Ledesma, a quien se acusa de falsificador internacional y de haber tratado de cobrar un cheque falso de mil pesos, en el Banco Alemán Trasatlántico. Sin embargo, la policía advirtió al banco a tiempo de las actividades de Gómez y éste cayó en las redes que se le habían tendido. Se le encontraron encima dos cheques falsificados.

Cuando salió Gómez de Méjico, a muy temprana edad viajó por Francia, Inglaterra, Alemania y Rusia. Hace dos años fué detenido en Barcelona, donde, con la complicidad de un tal Manuel Soto logró cobrar varios cheques espurios y vivir como un señor hasta que se le detuvo.

Soto consiguió escaparse a Nueva York y se cree que viva allí en la actualidad. Una vez cumplida la sentencia, se puso a Gómez al otro lado de la frontera francesa pero el delincuente volvió a entrar en España y se le deportó a Portugal, donde logró cobrarle un cheque de cien pesos a un empleado de la Legación de su país en Lisboa. Uno de los nombres falsos que usaba era el de Juan Enrique Santos Cué. El detenido habla varios idiomas.

DOS NIÑOS MUERTOS EN LUGO

LUGO, julio 11. (SE).— Ocurrió un desgraciado accidente en la estación del ferrocarril de esta ciudad.

Unos muchachos de pocos años de edad se hallaban ocupados en la descarga de un vagón de naranjas que pasaban de él a un camión cercano.

Una máquina que hacía maniobras chocó con mayor violencia contra unos vagones que había situados en la vía muerta, en ocasión en que algunos niños y mujeres recogían entre las vías las naranjas caídas.

Los infelices muchachos, sin tiempo a retroceder, fueron alcanzados por uno de los vagones que salió de la vía, matando a un chiculeo y dejando a otro en mal estado.

El niño muerto fué Manuel Rouco Lombao, de 12 años de edad, que residía con sus padres en el barrio del Polvorín. Su cuerpo está comp'etamente destrozado, pues presentaba un brazo, una pierna y la cabeza deshechos.

El otro rapáz, Domingo Alonso Rubiás de 16 años, también reside en el Polvorín. Fué llevado al Hospital de Santa María, donde se le atendió, apreciándosele herida y fractura del fémur izquierdo y grandes desgarros en el muslo de la misma pierna. Su estado se consideró de pronóstico grave y quedó hospitalizado.

ENTIERRO DEL NIÑO MUERTO EN LA ESTACION. MUERE TAMBIEN EL OTRO NIÑO ATROPELLADO

LUGO, junio 11. (SE).—Se verificó la inhumación en el cementerio del niño Manuel Rouco Lombao, que pereció en el accidente ocurrido en la estación del ferrocarril durante la descarga de un vagón de mercancías, suceso del que damos cuenta en el cable anterior.

En la madrugada falleció el otro niño, Domingo Alonso Rubiás, igualmente víctima en el siniestro de referencia.

UN MULO PROVOCA UN CRIMEN

LUGO, julio 11. (SE)—Se recibieron en esta capital algunas noticias de un crimen ocurrido en el municipio de Santana.

Entre dos familias labriegas conocidas por Castrela y Vilanova, residentes en el pueblo de Sailán, de la parroquia de San Mamés de Pereira, y cuyos domicilios están inmediatos, surgieron rozamientos y disputas. Estas se agravaron recientemente por haber penetrado un mulo de los Castrela en la finca de sus vecinos. En esta ocasión, los Vilanova dijeron a Serafín Fernández estas palabras:

—Si vuelve a ocurrir esto, te mataremos a tí y al mulo.

Posteriormente hallábanse los dos mozos de la familia Vilanova, llamados Manuel y Ramiro Otero Rodríguez, de diecinueve años y diecisiete años de edad en compañía de su padre escardando un maizal. Por un camino próximo a la finca llegó Serafín Fernández, conduciendo algunas reses al pasto. Parece que, sin que mediase palabra alguna de provocación los hermanos Manuel y Ramiro fueron hacia él y le golpearon ferozmente la cabeza con los instrumentos que utiizan para su faena Algunos testigos afirman que también el padre de dichos mozos participó directamente en la agresión con idéntico instrumento. Serafín cayó a tierra con terribles heridas, muriendo a los pocos momentos. Ayer le fué practicada la autopsia al cadáver.

Manuel Otero y su padre han desaparecido del pueblo. Se cree que intentaron internarse en la frontera de Portugal. Se les persigue activamente, pero hoy a primera hora se ignoraba todavía su paradero.

Ramiro el más joven de los agresores, permaneció en su casa y se entregó a la Guardia Civil, haciendo alarde de sangre fría. Cuando le colocaban las esposas dijo a los guardias:

—Aprieten cuanto quieran, que no me importa.

AL ZOZOBRAR UNA GASOLINERA PERECE UNO DE LOS OCUPANTES

BILBAO, julio 10. (SE).—En Sopelana salieron a dar un poseo en gasolinera los señores Eguirazo, Ugartechea y Arenaza, acompañados de un marinero. Al llegar a la altura de Sopelana, en las rompientes, zozobró la gasolinera y sus ocupantes cayeron al agua. Después de luchar un buen rato con las olas lograron salvarse todos excepto el señor Eguirazo que fué extraído del agua con gravísimos síntomas de asfixia, tanto que, a pesar de los rápidos auxilios que se le prestaron, no se logró hacerle reanimar y falleció. El cadáver ha sido trasladado a Algorta.

Presupuestos para dos años, reforma constitucional y más tarde la reforma del gabinete

El señor Gil Robles, Ministro de la Guerra, ha hecho unas interesantes declaraciones respecto a la obra que harán las Cortes actuales, antes y después de las vacaciones

En las Cortes se tratará hoy de Azaña y Casares

Alcalá Zamora devolvió al Tesoro 50,000 pts. de sus ahorros en la Presidencia

MADRID, julio 11. (WP).—Al reanudarse hoy el debate en las Cortes sobre el proyecto de ley de reforma de los jurados mixtos del Trabajo, la discusión se interrumpió por el diputado señor Barcia, quien pidió que el Congreso actúe a la mayor brevedad posible acerca de las responsabilidades de Azaña y Casares Quiroga en relación con el contrabando de armas.

Se convino por el Congreso en tratar de ese asunto mañana, de 5 a 5:30 de la tarde.

El ministro de Marina, señor Royo Villanova, declaró que el asunto se había tratado en el consejo de ministros celebrado hoy, pero que no se llegó a ninguna decisión.

«Mi opinión personal es—dijo el ministro—que hay asuntos de mayor importancia que la responsabilidad política de Azaña en relación con el contrabando de armas. Si se tratase de la responsabilidad de Azaña en relación con la concesión del Estatuto de Cataluña, la cosa sería distinta».

DEVUELVE ALCALA ZAMORA 50 MIL PESETAS

MADRID, julio 11. (AP).—El presidente de la República ha dado una nota en la que dice que las economías que ha realizado en los gastos de la presidencia durante el último año fiscal le han permitido devolver al Tesoro la suma de 50 mil pesetas.

MADRID, julio 11. (SE.)—¿Cuál es la situación del momento? ¿Cuáles las perspectivas? Según el señor Gil Robles no hay motivo para temer ningún hecho que modifique el panorama actual de la política. El bloque se ha consolidado y la unión de los elementos que lo constituyen es ahora más firme que nunca. El Gobierno trabaja, cumple los compromisos que contrajo al encargarse del poder—unos derivados de los que fueron estipulados entre los partidos gubernamentales y los electores, y otros que han nacido al calor de circunstancias sucesivas—y cree tener por delante un horizonte de gran amplitud para desarrollar lo que considera programa mínimo y de indispensable acometimiento. Hay—ha dicho el ministro de la Guerra—para el Gobierno tres periodos a cubrir: uno, inmediato, que tiene su fin a mediados de julio con la aprobación de las leyes consideradas urgentes y, entre ellas, de modo principal, el presupuesto; otro, inmediato, que enlaza las vacaciones con la etapa de Cortes que, por mandato de la Constitución, comenzará en octubre, y un último capítulo de actuación, que tendrá como cima la reforma constitucional y que puede tener su momento final allá para marzo o abril de 1936, a fin de disolver las Cortes y pedir los votos del país para las nuevas en mayo o junio.

Predice un cambio en el Gobierno

Interés destacado del desarrollo de este programa es que una parte la ejecutará el Gobierno tal como está constituído y otra, la tercera, se encargará de llevarla a cabo una formación ministerial que, sin borrar completamente los perfiles de ésta, tendrá algunas variaciones importantes. Se entrará en octubre en la discusión del presupuesto para el año 1936, que acaso sea también para el siguiente, pues estando entre las reformas previstas de la Contsitución la de la ampliación de vigencia de la ley de presupuestos, éstos se harán ya con la mirada puesta en esa posible prolongación de su aplicación práctica. Y una vez que se discuta esa ley y se ponga en marcha la discusión del proyecto que reforma determinados preceptos constitucionales, se irá a la ampliación de base del Gobierno. Es difícil concretar, con cuatro meses de anticipación, los detalles de esa reorganización ministerial, pero, según lo que el señor Gil Robles ha dicho, parece seguro que en ese momento entren a formar parte del Gabinete don Miguel Maura y un representante de la Liga. Con esa ampliación de base, se afrontará el problema de la revisión, meta de la labor legislativa de la presente situación política.

Extenso programa legislativo

¿Cómo se descomponen esos períodos? El primero e inmediato incluye, como ya se ha dicho, los presupuestos semestrales, la ley de restricciones que el ministro de Hacienda juzga indispensable como cimiento de sus trabajos, de mayor envergadura, para el próximo ejercicio económico, la ley de repoblación forestal, la de Jurados mixtos, alguna parte parcial de los planes de defensa nacional, y acaso la ley de asociaciones. Con esta tarea calcula el Gobierno que hay materia sobrada hasta el día 13 de julio en que pudieran cerarse las Cortes. Ese día, que es sábado, se votarían definitivamente las leyes discutidas hasta la tarde anterior. Hay, sin embargo, algunos ministros que creen que será necesaria una semana más y que hasta el sábado 20 no se podrá cerrar la Cámara.

El segundo período empieza con la vacación parlamentaria. Durante el verano tendrá el gobierno, en el orden legislativo, dos preocupaciones preferentes: el nuevo presupuesto y la defensa nacional, para terminar los proyectos que ahora quedan iniciados. Abierto el Parlamento en octubre, con la ley económica se alternará la electoral que se quería aprobar ahora, pero que parece se tendrá que dejar para entonces. Esa ley se ensayará con las elecciones municipales que han de preceder a las nuevas legislativas.

La reforma de la Constitución

Una vez lograda esa labor a la que se adicionarán otros proyectos de menos fuste, pero igualmente necesarios, se abordará el tema constitucional. Es, entonces, cuando comienza el tercer período, y cuando se acometerá la reforma del Gobierno. Los radicales y la Ceda disminuirán su representación y en los puestos que los dos partidos dejan, entrarán esos otros grupos y acaso el progresista por su significación de centro en la política republicana. La reforma tendrá una discusión amplia y laboriosa. Hay dos razones para que tenga ese carácter: primero, que aunque la ley que tienen que aprobar estas Cortes—con arreglo a lo que determina la misma Constitución—no entra en el fondo de las materias reformables, sino sólo de modificación, es indudable que, alrededor de esos artículos, se promoverán amplios debates y no se podrá evitar que se prejuzgue ya en la polémica el carácter y alcance de la revisión. Y segundo, que por instinto de conservación, como la aprobación de esta ley representa de un modo automático la disolución del Parlamento, habrá grupos y, cuando menos, diputados aislados que tendrán un natural empeño en dilatar todo lo más posible el momento del cese. No hay que olvidar que, para muchos, esta representación parlamentaria puede ser la última y es lógico que se resistan a su abandono.

No hay disensión en el Gobierno

Por lo demás, el señor Gil Robles confía en las posibilidades ministeriales del Gobierno. La compenetración de los componentes del mismo—decía—es absoluta. Ha habido algunos roces y discrepancias entre el señor Portela y el mismo señor Gil Robles. Eso es inevitable. Pero no sólo se han suavizado, sino que hoy el punto de vista es absolutamente coincidente. Por lo que hace al señor Lerroux, los ministros de la Ceda son los primeros en proclamar, en todo momento, su lealtad y su posición de comprensión cordial. Por todo ello, de no surgir un suceso que por el momento no se vislumbra—pero que en la vida política no se puede nunca desechar como posible—. La perspectiva apuntada se llevará hasta el fin y los períodos en que se divide este programa legislativo y de gobierno se sucederán normalmente y sin ningún contratiempo.

Un ex diputado de Gerona ha sido detenido por actuar de incendiario en la revolución

En la causa seguida en Albacete por los pasados sucesos revolucionarios se impondrán penas de cadena perpetua a 35 procesados, 12 años a 13 de ellos y año y medio a cuatro

OVIEDO, julio 11. (WP).—Se anunció hoy por el Gobernador General de Asturias, señor Angel Velarde, que se ha reanudado el trabajo en todas las minas asturianas, las que, con motivo de las huelgas habían sido clausuradas.

EX-DIPUTADO A CORTES ACUSADO DE INCENDIARIO

GERONA, julio 11. (WP).—Ha ingresado en la cárcel de esta ciudad el ex-diputado José Bordas, a quien se acusa, juntamente con varios individuos más, de haberse dedicado a actos de incendiarismo en los campos de esta provincia.

El ex diputado ha quedado a la disposición de las autoridades competentes.

ENTREGA DE UNA BANDERA A LA GUARDIA CIVIL

TOLEDO, julio 11. (WP).—El ministro de la Guerra, señor Gil Robles, y el general Cabanellas, asistieron hoy al acto de la entrega a la Guardia Civil de la bandera donada por el Colegio de Secretarios de las Diputaciones provinciales españolas.

TERMINO EL CONSEJO DE GUERRA DE ALBACETE

ALBACETE, julio 11. (WP).—Ha terminado el consejo de guerra contra los encartados por los sucesos revolucionarios de octubre del año pasado en Villa Robledo.

El consejo dictó el fallo y se supone que se condena a treinta y cinco de los encartados a penas de reclusión perpetua; a trece, a la pena de doce años de prisión; a cuatro, a un año y seis meses.

Créese que han sido absueltos 21 procesados por no haberse demostrado su culpabilidad durante la vista del consejo.

Un grupo de guardias fué condecorado

El presidente de la Entidad anti-marxista fué asesinado por pistoleros de Barcelona

MADRID, julio 11. (AP).—El ministro de la Guerra, Gil Robles, visitó hoy la ciudad de Toledo, condecorando a un grupo de guardias civiles por actos heroicos durante la sedición del mes de octubre.

ANTI MARXISTA ASESINADO POR LOS GANGSTERS

ZARAGOZA, julio 11. (AP).—Antonio Medrano, presidente de la Asociación Anti-Marxista, fué muerto a tiros por unos desconocidos, que se cree sean pistoleros importados de Barcelona, para realizar este crimen.

VARIAS PENAS DE QUINCE AÑOS EN ASTURIAS

OVIEDO, julio 11. (AP).—El consejo de guerra sentenció a Máximo Manuel González y José Forneri a quince años de prisión, y a Avelino Navas, a 12 años, por el delito de rebelión militar, en relación con la revuelta del mes de octubre del año pasado.

CONDENADOS LOS SEDICIOSOS DE VILLA ROBLEDO

ALBACETE, julio 11. (AP).—El consejo de guerra condenó a treinta individuos en relación con la sublevación de Villa Robledo, a treinta años de prisión; y a trece, a 12 años. Los restantes 26 fueron absueltos. Se dispuso también la disolución del Círculo Socialista de la población.

Encerrados en una perrera por sus amigos, 4 menores fueron desde León a Gijón

GIJON, julio 10. SE. Al hacer la limpieza de los coches del rápido llegado el día anterior a Gijón, procedente de Madrid, los empleados de la Compañía del Norte, al llegar a la perrera se encontraron con que en ella se hallaban encerrados cuatro muchachos menores de edad, que resultaron ser los hermanos Aniceto y Ernestino Moro Carrandi, Manuel López Martínez y Antonio Robles Sánchez, de León.

Conducidos a la Comisaría de Vigilancia, manifestaron que el día anterior, encontrándose en la estación de León jugando con otros muchachos mayores que ellos, les encerraron en la perrera donde ahora aparecieron, conduciéndoles el tren, sin que nadie se apercibiera de ellos, desde aquella capital a Gijón.

La Policía dió cuenta de lo ocurrido a la Comisaría de Vigilancia de León para que disponga la forma en que dichos muchachos han de ser restituídos a sus hogares.

Dos mujeres han resultado muertas en un accidente

En otro percance, ocurrido también en Pontevedra, han resultado varios lesionados

MADRID, julio 11. (SE).—En la Dirección General de Seguridad, se recibieron noticias de la Comisaría de Vigilancia de Pontevedra, dando cuenta de que en las inmediaciones de Tuy había ocurrido un desgraciado accidente automovilístico. Según la referencia oficial, en la carretera general, al coger el empalme con la de Salceda, una camioneta de pescado chocó violentamente contra un árbol.

El vehículo sufrió grandes desperfectos y a consecuencia del accidente resultó muerta una viajera conocida por Carmen «la Parranda», y heridas gravísimas Josefina Lago Silva y con lesiones de carácter grave Manuel Joaquín Lorenzo, Antonio Sánchez Sotelo, Elvira Silva Núñez, Anuncia Fernández y el conductor Gumersindo Pérez.

Todos ellos son vecinos de Tuy e ingresaron en el hospital de Pontevedra.

Informes posteriores dan cuenta de que Josefina Lago Silva, que resultó gravemente herida en el choque, ha fallecido.

OTRO ACCIDENTE AUTOMOVILISTA Y VARIOS HERIDOS

TUY, julio 11. (SE).—En la carretera de Caldelas a Tuy sufrió un percance un automóvil que procedía de Salvatierra y que se dirgía a Lisboa.

Ocupaban el vehículo varias personas, entre ellas Sofía Barbosa.

En una curva el auto volcóse, cayendo por un terraplén.

Resultaron heridos todos los viajeros, pero el de más gravedad fué la joven Sofía Barbosa, de 19 años de edad, la que fué traída a Tuy, donde se le apreciaron heridas de pronóstico reservado.

La herida fué trasladada a Valencia, de donde seguirá viaje a Lisboa.

Las demás personas sufrieron heridas leves.

En Melilla actúan dos bandas de niños ladrones de familias muy estimadas

MELILLA, julio 11. SE. Se comenta la necesidad de crear un reformatorio infantil que evite continúen las bandas compuestas por muchachos menores de 14 años, entre ellas la que capitanean «el Perilla y «el Monstruo». En los Juzgados hay unos cincuenta sumarios por robos. El último lo han realizado en la Cooperativa de las Minas del Rif, no obstante estar el edificio custodiado por fuerzas de Seguridad. Los ladronzuelos lograron escapar hacia los refugios que tienen en las cuevas de la costa, y cuya entrada por tierra es imposible. Ultimamente intentaron llegar hasta allí en canoas fuerzas de Asalto con padres de algunos de los muchachos, personas estimadísimas en la ciudad.

DESDE ESPAÑA

NIÑOS QUE RIEN

Por M. VALERO DE CABAL

EL contraste es de los que reclama la atención a gritos.

En Madrid, durante largos días, han ido al Circo Price cientos y cientos de pequeñuelos a los que ese inagotable y madrileñísimo «Chispero» quiso hacer dichosos unas horas con el regalo imponderable de la alegría.

Los «peques» —denominación amorosa del pueblo a sus niñitos—: los peques que podían unirse en bandos, marchaban presurosos hacia el viejo teatro donde han reído sus padres, sus abuelos, sus tatarabuelos quizá... Donde las gentes sesudas se sienten informales olvidando empaques y poses en la contorsión de uno y otro ataque de hilaridad provocado por la expresión y los diálogos de los payasos; donde el reír nos ha «barrido» muchas horas de turbias melancolías y cambiado en humores rosas los verdi-amarillos de la bilis.

Los niños de las escuelas públicas fueron en número abrumador a estas llamadas del gozo. Y aquellos que están en los asilos y en los colegios en que el Estado y el buen amor de los españoles les tutelan, no fueron al espectáculo del júbilo sino que éste vino a donde estaban ellos.

Hoy ha tocado su convite de placer a trescientos cincuenta muchachos que traspasaron ya la línea de su infancia, que acaso guarden en los repliegues de su memoria una escalofriante sangrienta visión.. Son trescientos cincuenta futuros guardias civiles, hijos, sin duda, muchos de ellos de esos héroes anónimos del patrio deber. ¡Cuánto bien habrán hecho a estos mocitos los retruécanos, las caricaturas, las payasadas de Andreu y Rivells! Esas dos horas de olvido, cara a cara con la risa no pueden valorarse fuera de la cotización espiritual.

Y aquí llega el contraste; el paso del jocundo sentir al del angustioso meditar. «Informaciones» —el diario promotor de la feliz campaña de llevar a los «peques» hacia la fraternización por los caminos de la risa— publica las fotos de estos muchachos que vestirán mañana el glorioso uniforme que honraron sus padres. Los periódicos de Asturias publican también distintos grupos de otros muchachos que se sientan ante los jueces que han de conocer una vez más de la ferocidad desbordada con que asesinaron a unos hombres indefensos que jamás les causaron mal alguno...

¡Niños que matan!

¡Horror de nuestra tiempo! ¡Terror de nuestro tiempo! Leer sus propias declaraciones pone en las conciencias la náusea de lo corrompido y en los corazones el llanto de lo irreparable!

Aleccionados por monstruos de vanidad, de astucia y de ambición, sólo monstruosidades pudieron dar por fruto.

Cuantos hayan conocido los bárbaros episodios de la revuelta de Octubre en Asturias, cuantos vayan conociendo en sus espantables pormenores los hechos que hoy se juzgan en Oviedo, sabrán de lo que fueron autores estos casi niños del tristemente célebre Turón.

¡Cómo emponzoñaron su juventud esos marxistas orondos y esas arrivistas extranjeras que no vienen a sentarse con ellos en el banquillo infamante, a sentir sobre ellas el peso de la ley y del público anatema y a sufrir, como ellos, la amarga soledad de un destierro poblado de trágicas sombras y de remordimientos inevitables...!

Qué pena de estos niños que matan a sus maestros, que matan a los bienhechores de sus padres y de sus pueblos; que quisieron darles el blanco pan de la vida digna y humana... Pan que le tornaron en negro y odioso los maestros del mal, los «malhechores del bien», a quienes estorban los niños que saben amar, que aún pueden reír...

AMUEBLE
SU CASA POR
$3.00
SEMANALES

24 piezas
¡Aproveche Ud. que quedan pocos!
CAO y VARELA
Neptuno 187 entre Gervasio y Belascoain
Tlf. U-3417
COMPRAMOS, CAMBIAMOS Y ALQUILAMOS MUEBLES

No sufra más: si el mal es del
ESTOMAGO, hígado, VESICULA,
úlcera gástrica y duodenal, COLITIS o intestinos
¡¡¡ Bismágen lo sanará. !!!
Si ha tenido Ud. fracasos con otros remedios, olvídelos; la Salud comienza en la primera cucharadita del polvo "Bismágen". Ensaye con un frasco de este maravilloso patente moderno y bendecirá la hora en que decidió tomarlo.

M.C.D. 2016

GRAN IMPRESION HA CAUSADO EN EL TRAINNING EL HEAVY-WEIGHT ALEMAN, HANS BIRKIE

FORTUNA Y HERSHEY SE ENFRENTARAN MAÑANA EN EL VEDADO TENNIS

SPORTS DIARIO DE LA MARINA SPORTS

PAGINA CATORCE — LA HABANA, VIERNES, 12 DE JULIO DE 1935 — AÑO CIII

ABSORBINE JR.
Para dolores y lastimaduras
Cuando los músculos están cansados, adoloridos, lastimados, conviene frotarlos con este antiséptico calmante que alivia y cura.

Amateur Aces

—El éxito de Gilberto Torres.
—Se debe a Lopito y al Regla!
—Una carta de Perico Miranda.

(Por DAN)

GILBERTO TORRES, producto de la Liga Nacional de Amateurs, se llevó todos los honores el otro día, al debutar en el Milwaukee con un resonante éxito sobre el Columbus, sucursal de los Cardenales de San Luis en la Asociación Americana, pero la realidad es que muchos fanáticos no se han dado cuenta exacta de la hazaña realizada por el valioso hijo de Don Ricardo... Gilberto no sabe inglés, pero, aparentemente sus bolas «hablaban ese día demasiado» para los hitters enemigos, pues en el Columbus no hubo un sólo bateador que pudiera seguir su «conversación».... Y, ¿a quién dominó Gilberto en ese interesante encuentro?.... ¿Fueron palookas sus rivales?.. Nada de eso... Gilberto anuló a una serie de hitters que aun el año pasado estaban comiendo en el Big Show... Chick Fullis, era outfielder de los Phillies; Winsett jugaba con los Red Sox; Nick Cullop, perteneció al Cincinnati; Don Hurst estuvo con el Chicago Cubs; Sparky Adams, era la tercera de los Cardenales; Bud Tinning, pitcheaba con los Cubs y Anderson, vistió uniforme de los Medias Blancas de Chicago... Cullop y Hurst, jonroneros en la Liga Nacional, fueron fáciles víctimas de las bolas de Gilberto, como lo fueron aquí los más famosos sluggers de la Liga Nacional de Amateurs... Y esto representa un motivo de satisfacción para Lopito, que fué el que le enseñó casi todo lo que sabe de pitching, y una nota más de orgullo para el entusiasta pueblo reglano, de donde salió... Gilberto, incidentalmente, fué designado por nosotros el mejor atleta amateur de 1934, y los hechos están demostrando que no estuvimos equivocados en la selección!

x x x

Lopito, incidentalmente, probará este año un nuevo lanzador en las prácticas del club en el VTC., y si el muchacho resulta, el Cubaneleco podrá sentirse con derecho a impresionar en lo que resta de la season... Octavio Diviñó, manager de los Omnibus Aliados, dice que «ahora está como él quería»... ¿Saben ustedes por qué?.. Nosotros tampoco!.. Perico Miranda, estusiasta coach de natación del Columbus nos escribe...«La entrada no es cara en un peso, Dan»—nos dice Perico.. «Fíjate que las mujeres no pagan y ello marca la diferencia ...Si todos pagasen, un muchacho tendría que abonar alrededor de 1.60 por su entrada, la de la novia, la madre y la hermana, mientras que de este modo, tiene baile y buena natación por un peso»... «Además el club interviene en muchos gastos en esta fiesta del día 20, pues queremos ofrecer la mejor orquesta del momento, y eso cuesta dinero!»... Como no es idea de Don Pedro el comerciar con la natación, termina su epístola diciendo: «No obstante, yo haré todo lo posible por conseguir que la orquesta nos cobre menos, y en ese caso ten la completa seguridad de que rebajaremos el precio de la entrada»...

x x x

En una forma u otra, lo importante e interesante es que el día 20 se brindará a la afición un brillante programa de natación en la piscina del Columbus, siguiéndose el siguiente orden de eventos:

1—120 metros meddley.
2—200 metros de pecho.
3—100 metros libres.
4—1500 metros libres.
5—100 metros de espalda.
6—400 metros libres.
7—Diving desde trampolín de metros.
8—Relevo de 4x100
9—Baile

Los mejores nadadores del club Náutico de Varadero, con Fernando Estévez a la cabeza tomarán parte en el programa, mientras el Columbus se defiende con los hermanos Escobar, Raurell, los hermanos Beale, Cortiñas, Castillo y otros más... Miranda ofrecerá mañana el programa completo de la fiesta, prometiendo también interesantes declaraciones en relación con su participación en los justas de Varadero

x x x

Hé aquí unas cuantas notas sueltas que a usted le gustará saber:

Un hermano de Miguel Aguilera,, notable player amateur de base ball, es periodista, formando parte de la redacción de «Avance»... Baby Arizmendi, el popular boxer mejicano es un estupendo nadador de ««crawl» y un magnífico diver... Casi todas las mañanas ensaya en la Playa.... Manolo Díaz está muy interesado en enseñar el salvamento a los nadadores... Dice que esto es más importante que ganar una competencia de 100 metros en crawl... Héctor Peláez, presidente del club «Acción Republicana, nos ha anunciado ayer que para el mes entrante establecerá una gran casa social, en el centro de la ciudad, no teniendo nada de particular que la misma posea una bonita piscina... Peláez tiene grandes proyectos para la temporada invernal, y habla de un bonito schedule de matches de exhibición por el interior de la República... Rodríguez Knight dice que «los players de pequeña estatura no tienen por qué preocuparse por el anuncio que hizo hace días asegurando que prefería hombres grandes para su team junior de basket ball.... «Yo nunca he tenido preferencias»—dice Rodríguez Knight».. Y, grande o pequeño, el mejor hombre es siempre quien se lleva el puesto»... Son muchos los que se han dirigido a Manolo F. de la Reguera, popular comentarista de «Avance»,, preguntándole el nombre del sastre que le hizo el saco con que apareció el otro día en el rotograbado del DIARIO . . .Para los primeros días del entrante mes empezarán a practicar los basketbolistas juniors del Vedado Tennis... Carlitos Duquesne no podrá jugar del VTC. este año.. El Yacht Club se propone sacar team, aprovechando la presencia de los Mena, Salcedo y otros en su squad.. Manolo Quintela, infielder del Cubaneleco, está loco por que le den un chance en el team de base ball... Manolo dice estar seguro de hacer el grado como lo han hecho otros debutantes de 1935.. Perico Cardoso fildea muy feo y tira peor, pero la realidad es que por ahora es el tercer short stop de la Liga Nacional.. Los records, al menos, dicen tal indicándole detrás de Quilla Valdés y Castillito.. . Cardoso está bateando 342 y es uno de los torpederos que más lances ha tenido en la temporada.

x x x

Algunas personas no han quedado conformes con la selección hecha a favor del Coronel Ortiz para aparecer por encima de Quilla Valdés, entre los Mejores short stops de todos los tiempos... Dicen que Quilla es más espectacular, lo cual puede ser cierto, sin embargo. Ortiz fué una verdadera estrella en la época en que los campeonatos viboreños y en la Liga Nacional había corredores como Camarón Vázquez, Orteguita, Gambaleta Córdoba, Joaquín Cervantes, Julito Lanier, Juanito Valdés Berriz, Bebito Suárez, Joaquín Gutiérrez, Armando Colado, Matanzas Valdés, M. Freyre, Morita, Oliva, Miranda, Rafael Quintana, Cheo Olivares, y otros que eran verdaderos linces corriendo de home a primera.. Cuando estos players conectaban un rolling lento por el short, el torpedero tenía que realizar verdaderas filigranas para completar el out.... El menor parpadeo concedía un infield hit a los rivales... Hoy en día—de esto no hay duda— no abundan los corredores de antes, y aunque Quilla es muy bueno, lo cierto es que muchos outs que completa ahora en lances que se conectan por su dirección, se deben a que los corredores dan tiempo a todo... ¿Hubiera lucido Quilla tanto como Ortiz de haber tenido que lidiar con los corredores que vió el «Coronel» en acción?... ¡Cualquiera sabe!.. Pero, nosotros seguimos pensando que no.

LA GRAN CARRERA DEL FUTURITY EN EL BELMONT PARK

El sweepstakes de este año en Cuba estará combinado con ese importante evento del turf

Coldstream, un potro de dos años de la cría del Coldstream Stud Farm, ganó el sábado una bolsa de diez mil pesos en Chicago e inmediatamente se ha convertido en uno de los más prominentes candidatos para el Futurity

Salieron veinte caballos en la carrera y algunos de ellos están entre los elegibles del Futurity.

Una verdadera sorpresa fué la ocasionada por Triumphan perteneciente a Cornelius Canderbilt Whitney fué derrotado cuando existían las mayores esperanzas terminando en quinto lugar en la carrera. Triumphan estaba considerado como el mejor prospecto de dos años en el grupo y su derrota ha sido para los expertos verdadera sorpresa debido a que el Futurity no se correrá este año sino un mes más tarde que en ocasiones anteriores, muchos de los inscriptos que se consideren dignos del calificativo de «mejores», no habrán aún corrido

La mayoría no aparacerá en las pistas hasta el Saratoga, que como se sabe se corre durante el mes de agosto.

Otro elegible prominente es Snark, el potro que ganó el American Stake para los colores del Wheatley Stable en la pista de New York el día 4 de Julio.

Entre los elegibles de este establo se destacan también Faust, Teutel y Mephisto. Los tres potros han recibido tan satánicos nombres porque los tres son hijos del famoso Stallion Diablo.

Tales son las últimas noticias que nos llegan del interesante evento que congregará en Belmont Park la aristocracia de los amantes del Turf, ya que el Futurity es la carrera hípica de mayor emoción y la que está reputada como el acontecimiento deportivo del año.

El primer sweestakes cubano, cuyo sorteo se anuncia para el día 6 de Octubre se juega en combinación con el Futurity y cuantas noticias se relacionan con este evento han de ser leídas con verdadero interés por los tenedores de boletos.

ereza. Y qué habilidad para esquivar

PRIMERAS FOTOGRAFIAS DEL JUEGO DE LAS ESTRELLAS.—Pepper Martín, de los Cardenales y primer bate del team de la Liga Nacional, abriendo el juego con un hit por enicma de la cabeza de Joe Cronin. Des pués, empero, Pepper tomó tres ponches en el resto del game.

El manager de Gastañaga, Dupré, quedó bien impresionado de la forma en que se nos ha presentado el alemán Birkie

Realmente no esperaba que el teutón estuviera en tan buena forma, pero con todo espera que el español rinda máximo esfuerzo a fin de que rompa el empate que hay entre ambos

UN GRAN CUADRO DE SPARRINGS TIENE ISIDORO

UES, señor, este Hans Birkie que le han importado Carlos de la Torre y Luis F. Parga a Isidoro Caztañaga, es todo un formidable peleador heavyweight. Qué mano derecha y qué ligereza. Y qué habilidad para esquivar golpes, talmente parece que adivina por dónde van a venir los golpes. Porque en el rato que lo estuvimos viendo en acción y fueron varios rounds de tres minutos cada uno, el rubicundo teutón no se dejó pegar en la cara más que dos golpes y, eso, dos golpes ligeros, sin fuerzas apenas.

Ahora que tenemos junto a nosotros al Ulano Terrible, ahora que tenemos acomodado lujosamente en el Htel Presidente al contrario del Gran Vasco, podemos decir que las cosas no andan todo lo derechas que esperaba Dupré. Y su ahijado tendrá que trabajar mucho y fuerte si aspira a ganar la decisión de los jueces y el referee o el knockout de su puño derecho, puño demoledor y que ha puesto horizontal a más de un contrario que subió al ring de gran favorito. En esta ocasión los logros favorecen al vasco. Son logros pequeños, de 6 a 5, pero logros al fin.

Birkie trabajó fuerte y bien y la ovación con que lo recibieron los fanáticos, aumentaron considerablemente cuando marchó rumbo a la ducha. Hans ha convencido a todos de sus bondades. Es un heavyweight de cuerpo entero, fuerte, corajudo y con punch fuerte en cada puño. Es para Gaztañaga, como para cualquier otro heavyweight, una «mala comida».

TRABAJO FUERTE IZZY

Y una vez que Hans estuvo en la ducha, se nos apareció, más sonriente y más confiado que nunca, Don Isidoro Gaztañaga. Parece que la presencia de su rival fué un acicate para Izzy, porque trabajó como nunca antes lo había hecho. Su cuerpo de sparrings estaba íntegro, desde Pedro Proenza hasta Primo Carnera Cubano, sin olvidar a Manuel Vázquez y Antonio Hevia. A todos les sonó la badana el Gran Vasco, y cuando terminó su jornada, la ovación que se le tributó hizo olvidar los aplausos dedicados al alemán.

Este Isidoro nos ha lucido terrible, imponente ayer tarde. Está ligero, pesando unas libras menos de las 200, lo que le ha dado mayor elasticidad a sus músculos y velocidad a sus piernas. Y un Isidoro más ligero, mejor preparado que el que vimos en acción frente a Goyito y a Young Herrera, luce, sencillamente, championable.

AUMENTA LA VENTA ANTICIPADA

Llamamos la atención a todos los fanáticos de que la venta anticipada de tickets demuestra que el público está interesado por este magno combate, que constituye por sí solo todo un acontecimiento deportivo y que el domingo Oriental Park registrará un lleno record, como cuando Jess Willard le arrebatara el cinturón mundial a Jack Johnson, tras 26 rounds de pelea.

Las entradas al Grand Stand están a la venta en el propio Hipódromo y en la Casa Tarín, a su precio de UN PESO y adjunto al ticket irá el boleto para el concurso de seleccionistas con premio de QUINIENTOS PESOS. Además, habrán dos preliminares y carreras y de caballos, con escogidos equinos. Es decir, que por un peso podrá gozar de tres espectáculos y, además, llevarse para su casa, si la suerte le acompaña, quinientos pesos. Esto, que sepamos, jamás se ha hecho en ningún país.

Habrá sillas de ring, al precio de cuatro pesos. Son sillas en lugar estratégico, junto al cuadrilátero y numeradas, para mayor comodidad del público.

SERVICIOS ESPECIALES

Sabemos que los promotores de este magno carnaval deportivo, han conseguido servicios especiales de transporte, que empezarán a funcionar desde hora muy temprana. Habrá tranvías en cantidad, los trenes de Zanja aumentarán su número ese día y además, dos líneas de guaguas brindarán la mayor comodidad y servicio rápido a todos los fanáticos.

La fecha del 14 de Julio será escrita en la historia deportiva de Cuba, con caracteres de oro. Nunca se ha ofrecido tanto por tan poco. Pero han sabido aunarse las voluntades y actividades de hombres como Amleto Battisti, Carlos de la Torre y Luis F. Parga.

EN LA LIGA NACIONAL

El resultado de los juegos en la Liga Nacional celebrado ayer fueron:

En Chicago:

		C	H	E
Boston	000 100 200—	3	8	1
Chicago	010 112 00x—	5	14	4

Baterías Brandt, Smith, Brown y Spohrer; Carleton y Hartnett.

En Cincinnati:

		C	H	E
Brooklyn	200 100 001—	4	12	3
Cincinnati	101 001 02x—	5	8	1

Baterías: Clark, Vance y López; Derringer y Lombardi

En San Luis:

		C	H	E
Filadelfia	0001 001 020—	4	11	2
San Luis	000 102 002—	5	7	1

Baterías: Walters y Wilson; Dizzy Dean y Delandey.

VOTO PANAMA UN BUEN CREDITO PARA LOS IV JUEGOS DEPORTIVOS

PANAMA, julio 11. AP.—El Gobierno de Panamá votó hoy un crédito de unos 150,000 dólares para la reconstrucción del Stadium Nacional que será teatro de los Cuartos Juegos Olímpicos Centroamericanos anunciados para celebrarse durante los meses de febrero y marzo de 1938, en Panamá.

La visita de Angel Soler de Serra, Presidente del Comité Salvadoreño que auspició las competencias de San Salvador, influyó mucho en la decisión.

JONRONEROS

(Por The Associated Press)

Bonura, White Sox	2
Foxx, Athletics	2
Medwick, Cardenales	2
Ott, Gigantes	1
Vaughan, Piratas	1
Stainback, Cubs	1
Galan, Cubs	1
Orsatti, Cardenales	1
Vergez, Phillies	1
McNair, Athletics	1
Gehringer, Tigres	1
Goslin, Tigres	1
Coleman, Browns	1
Clift, Browns	1
Dahlgren, Red Sox	1

LOS LIDERS

Greenbergh, Tigres	25
Ott, Gigantes	19
J. Collins, Cardenales	17
Johnson, Athletics	17
Camilli, Phillies	17
Benger, Braves	17
Bonura, White Sox	17

TOTALES

Liga Nacional	382
Liga Americana	376
Totales	758

El Hershey ha de presentarse mañana en el Vedado Tennis enfrentándosele al Fortuna

Mario Lecubet, Julián García y Zabala están listos para turnarse en el box a fin de contener a los azucareros. Se espera también gran choque entre Atléticos y Marqueses

El programa de base ball amateur que se ofrecerá mañana sábado en los terrenos del Vedado Tennis no tiene desperdicios, y tenemos la seguridad de que la afición en general se trasladará a los campos azules para presenciar los dos partidos que se anuncian.

En el turno inicial de este programa, comenzando a las dos menos cuarto, tendremos nuevamente en acción al poderoso conjunto del Central Hershey, favorito de la cátedra para retener el campeonato que ostenta, que tiene enorme popularidad en el sector amateur.

El Hershey jugará con los blanquinegros del Fortuna, que reaccionaron notablemente la semana pasada para triunfar dando los nueve escones al fuerte equipo de Regla, y esto significa que el team tendrá que dar de sí todo lo que puede desde bien temprano, si es que desea anexarse la decisión.

PITCHEARA FORTES

Por el Hershey pitcheará Manolo Fortes, considerado por muchos el mejor right hander (derecho) del campeonato, y por el Fortuna estará en el box el agresivo Mario Lecubet, pero, con Julián García y Zabala metidos constantemente en el «bull pen»» para ir al box a la menor debilidad del sonriente Mario.

En este match veremos en acción a un grupo de los más notables players amateurs del momento: Quilla Valdés, Santa Cruz, González, del Sol y Miyito García, sin contar a Cordeiro, Zabala, Mario Lecubet, Pando y Menció y esto dará motivo para un buen juego de base ball.

Además, en el curso del partido se registrará una bonita rivalidad entre Pando, del Fortuna, y Santa Cruz, del Hershey, que discuten el honor de ser considerados la mejor segunda base de los amateurs por 1935. También lucharán del Sol y Menció y Méndez tratará de superar a López en el back stop.

EL FORTUNA BIEN

Los blanqui-negros del Fortuna que practicaron ayer estupendamente, están listos para este match, y el manager Nick Pons nos asegura que habrá mucha movilidad en el field desde el primer inninig hasta el final. «El Fortuna ha tenido siempre un team bueno para darle la batalla al Hershey, pero, la mala suerte no nos ha querido dejar jugar. El sábado, sin embargo, salimos del slump, y creo que ahora será difícil contenernos».

Pons se propone iniciar el juego con Mario Lecubet, que es un pitcher valiente y efectivo, que la pasa por la goma en todos los momentos —algo muy importante para triunfar entre los amateurs— pero, si el muchacho fracasa, en seguida introducirá en el choque a Julián García que demostró cualidades excepcionales y una forma estupenda en su primera salida del sábado último.

Felo Suárez irá al box por el Hershey caso de que Fortes no pueda trabajar bien.

VEDADO CONTRA ATLETICO

En el segundo turno de la mañana tendremos nuevamente en acción a Marqueses y Tigres, los eternos rivales de nuestros sports.

Cientos de historias interesantes pueden escribirse ya sobre las luchas espectaculares que siempre han ofrecido los atletas del Vedado y del Atlético de Cuba, y esta de mañana será una más, posiblemente más interesante que todas las anteriormente ofrecidas, pues da la coincidencia que ambos teams se enfrentan en situación difícil.

El Vedado, que ha reaccionado después de una floja arrancada, necesidad de ganar de cualquier modo para no perderse en el vacío, y el Atlético, que salió bien, necesita ganar también para volver a la primera división.

Para triunfar, los anaranjados utilizarán los servicios del zurdito Díaz, que está en forma excepcional, pudiendo finalizar después con Ledo o González, y el Vedado empleará a Portelita, que ha pedido su chance —seguro de vengarse de la primera derrota que sufrió con los Tigres en la temporada.

Este programa, como se ve, no tiene punto débil y debe reunir animada concurrencia en el hermoso y fresco stadium del Vedado Tennis Club.

NOTICIAS DE LA LIGA SOCIAL

Vence el día 19 del actual a las 6 p.m. el plazo de inscripción fijado en la convocatoria para el Campeonato de Volley Ball de la Liga Social. Ferroviario, Cuba Nueva, Alturas de Almendares V.B.C., Centro de Dependientes, Deportivo Puentes Grandes, y otras entidades están practicando esmeradamente para esta contienda. Se espera la inscripción del Miramar Yacht Club, así como la de la Sociedad de Marianao.

Los rumores de que esta Sociedad nio tomará parte en el evento, parecen infundados Se habla de que al permitirse solamente dos jugadores olímpicos o centro-americanos por equipo, «Marianao» no tomará parte en la justa. Y esto es un error. La Sociedad sabe que sus estrellas no serán eternas, y necesita sus hombres del futuro. Además, con la medida, y no estando suficientemente desarrollado el Volley Ball en Cuba, la Liga Social tienne a evitar que en el Campeonato se inscriba algún «trabnuco» que pasee la distancia en la contienda.

Constante y Montes tienen tarea dura que rendir hoy en el Frontón H.-Madrid

Sus contrarios serán Sarmiento y Epifanio que presentarán una formidable batalla. Dos partidos muy buenos en los otros turnos

Dos parejas que se odian terriblemente en la cancha y que por causa de su excesiva rivalidad ofrecen sensacionales luchas cada vez que se enfrentan, han sido colocadas de nuevo en un mismo partido, en el estelar de esta noche en el Habana--Madrid.

Nos referimos a Constante y Montes, Sarmiento y Epifanio. Por mucho que se quiera analizar este encuentro con el fin de averiguar en qué sector de qué pareja está la superioridad nos estrellamos con una realidad abrumadora: no hay ventaja de ninguna de las dos partes. Y es raro por que a poco que se examine, no decimos ya dos parejas de pelotaris cualquier conjunto de cualquier deporte nos encontraremos siempre detalles favorables a sus contrarios o a esos mismos teams que estamos examinando.

A veces un pelotari es superior a otro, pero se encuentra mal de juego y en ese caso su rival más próximo suele vencerlo con facilidad. Pero en lo que respecta a este partido que venimos comentando no sólo no podemos encontrar si Constante es mejor que Sarmiento o viceversa, ni si el Maestro y Montes se superan o no. Un equilibrio casi perfecto de fuerzas, que se hace más perfecto cuando se sabe que los cuatro atletas citados están en magníficas condiciones actualmente.

De modo que un match emocionantísimo debe, tiene que producirse cuando estos cuatro muchachos se enfrenten esta noche. Y desde luego, los ganadores serán los fanáticos que presenciarán ese gran partido.

Por la buena forma de Valenzuela le dan hoy zaguero más flojo para medirse con Montes menor, aunque en el saque los dos delanteros van parejos. Buendía, muy seguro y pundonoroso será el compañero de Quique mientras el Guajirito será auxiliado por Betancourt, que será un compañero de fuste, en el afán de ambos por obtener la victoria en ese match de fin de fiesta.

HABANA—MADRID

Programa de la función de esta noche que comenzará a las 8:30.

Primer partido a 25 tantos.—Ortega y Cubota, blancos, contra Girón y Barrios, azules. A sacar ambos del cuadro 14 y medio.

Primera quiniela a 6 tantos.—Ortega; Cubota; Girón; Barrios; Torres y Buendía.

Segundo partido a 30 tantos.—Constante y Montes, blancos, contra Sarmiento y Epifanio, azules. A sacar ambos del cuadro 14 y medio.

Segunda quiniela a 6 tantos—Constante; Sarmiento; Epifanio; Montes menor; Betancourt y Valenzuela.

Tercer partido a 30 tantos.—Montes menor y Betancourt, blancos, contra Valenzuela y Buendía azules. A sacar ambos del 14 y medio.

Resultado de la función de anoche.

PRIMER PARTIDO

Cubota menor y Betancourt, blancos; contra Pascau y Buendía, azules.

	Tantos
Blancos	11
Azules	25

Ganador: AZULES.

PRIMERA QUINIELA

	Tantos.	Pagos
Cubota menor	1	3.11
Betancourt	5	3.40
Pascau	0	2.20
Buendía	1	2.07
Girón	6	5.34
Labaht mayor	3	1.62

Ganador: GIRON.

PAGO A $5.34.

SEGUNDO PARTIDO

Girón y Labat menor, blancos, contra Ugalde y Azpeitia, azules.

	Tantos
Blancos	21
Azules	30

Ganador: AZULES.

SEGUNDA QUINIELA

	Tantos.	Pagos
Labat menor	6	1.60
Ugalde	1	1.47
Azpeitia	2	3.36
Sarmiento	3	3.69
Constante	3	3.36
Aníbal	1	5.28

Ganador: LABAT MENOR.

PAGO A $1.60

TERCER PARTIDO

Sarmiento y Labat mayor, blancos; contra Constante y Aníbal, azules.

	Tantos
Blancos	30
Azules	21

Ganador: BLANCOS.

FUE OTRO EXITO LA SEGUNDA NOCHE DEL BASKET BALL

Los equipos juveniles parecen destinados a unas temporadas de interés

Continuó en la noche de ayer el Campeonato de Basketball, que ha organizado el Deportivo Asturias, registrándose nuevas sorpresas, pues el team que lleva por Capitán al Chan le ganó al del Central Hershey, en el segundo juego de la noche, y en el primero ganaron los del Deportivo Goliath.

Bastante público presenció los juegos.

Los scores:

FANTASMAS

	Fig.	Fog.	FC.
A. Ordóñes, G.	1	0	3
O. J. Fernández, F	0	0	1
L. Naredo, F.	0	0	3
M. Salas, F.	0	1	4
A. Pamies, G.	1	0	0
M Pérez, F.	0	1	2
M. García, C.	4	1	4
F. Menéndez, G.	2	2	2
F. López, F.	2	1	2
Totales	10	6	21

Primer half:
Fantasmas .. 11
Goliath .. 21

Segundo half:
Fantasmas .. 15
Goliath .. 18

Totales:
Fantasmas .. 26
Goliath .. 39

GOLIATH

	Fig.	Fog.	FC.
J. Luis, G.	1	2	1
T. Rodríguez, G.	0	0	2
A. Pérez, F.	1	1	3
A. Urrutia, G.	0	0	1
R. Weiss, F.	1	2	0
M. Averhoff, C	1	2	2
J. Jarro, C.	7	3	3
A. Parapar, F.	0	0	0
J. Pons, G.	2	3	3
Totales	13	13	15

Referees: Ramón Azcárate y Muñoz.
Timekeeper: Valdés Orta.
Anotador: José Santana.
Jugado en el floor del Club Deportivo Asturias.
Fecha: Julio 11 de 1935.

CHEVROLET

	Fig.	Fog.	FC.
C. Urdanivia	0	0	1
R. Ramos	0	3	4
L. Rodríguez Ochoa	0	1	4
D. Villafana	1	2	4
M. Mora	0	0	1
B. Cantelar	5	6	4
S. Chan	1	0	2
R. Fernández	0	1	1
Totales	7	13	21

Primer half:
Chevrolet .. 5
Hershey .. 15

Segundo half:
Chevrolet .. 20
Hershey .. 13

Totales:
Chevrolet .. 25
Hershey .. 28

	Fig.	Fog.	FC.
O. Valdés	3	1	2
Julio Olmedo	0	0	3
José Olmedo	2	2	3
J. M. Sosa	2	2	2
J. Bolaños	0	0	2
N. Mañas	0	0	2
A. Tirado	0	0	0
J. Silvestre	2	0	4
F. Cabrera	0	0	0
J. Aenlle	0	2	0
Totales	9	7	18

Referee: H. Muñoz y R. Azcárate.
Timekeeper: Valdés Orta.
Anotador: J. Santana.
Jugado en el floor del Club Deportivo Asturias.
Fecha: julio 11 de 1935.

EN LA LIGA AMERICANA

El resultado de los juegos de ayer en la Liga Americana fué:

En Filadelfia (primer juego).

		C	H	E
San Luis	.201 000 000—	3	10	0
Filadelfia:	.400 020 01x—	7	12	2

Baterías: Andrews, Thomas, Van Atta y Hemsley; Wilshers y Berry

Segundo juego.

		C	H	E
San Luis	.121 005 000—	9	11	3
Filadelfia	.003 012 000—	6	9	0

Baterías: Cain, Knott, y Hemsley, Benton, Caster, Marcum y Dietrich Richards

En Boston (primer juego)

		C	H	E
Chicago	10. 000 000	3	5	0
Boston	.001 002 001—	4	11	2

Baterías: Whitehead y Sewell; Grove y Ferrell.

Segundo juego.

		C	H	E
Chicago	.403 200 100—	10	14	1
Boston	.000 000 101—	2	8	1

Baterías: Tietje y Shea; Welch, Hhodes: Walberg y Berg

LOS SEIS DE LA FAMA

	V.	V.	C.	H.	Ave.
Vaughan, Pir.	63	233	58	91	.391
Medwick, Card.	72	302	60	109	.361
Johnson, Athle.	71	287	62	101	.352
Gehringer, Tig.	78	322	70	112	.348
Terry, Gig.	74	309	52	105	.340
Stone, Sen.	65	257	45	87	.339

Esta noche será viernes de moda en el Frontón Jai-Alai de Capetillo y Eguiluz

A ese efecto, se ha combinado un partido estelar de grandísimo interés. También se darán dos quinielas muy interesantes. Tobita Faura sigue jugando un horror

Iturrino y Gayarre fueron los victoriosos en el primer partido de anoche en el Jai Alai.

Sus contrarios eran Ochoa menor y Aguiar. Este último jugó mucho todo el tiempo, pero Ochoa menor, se puso mal, cuando sus oponentes llegaron a 20 y desde entonces no dió una.

En la primera justa individual fué el que triunfó, Creus, que la jugó con ganas.

En el estelar se presentó intransitable Creus, el cual atacó colosalmente como en sus mejores días y Paco mayor que ha ido cogiendo su forma habitual, también trabajó una enormidad, por eso fué el desnivel tan grande que hubo en la lucha.

La Paz, que estuvo aguantando todo el bombardeo, se defendió mucho y bien y a última hora se acercó un poco a sus contrarios, pero ya era tarde, quedándose en 24.

En la segunda quiniela resultó victorioso, Goyo.

Para hoy por la noche ha combinado Eguiluz muy buenos partidos, sobre todo en el estelar, jugarán dos parejas de altura, que desarrollarán un juego que entusiasmará al público.

RESULTADO OFICIAL DE LA FUNCION CELEBRADA ANOCHE

PRIMER PARTIDO

	Tantos
Iturrino y Gayarre, blancos	25
Ochoa menor y Aguiar, azules	21

Ganador: BLANCOS.

PRIMERA QUINIELA

	Tantos.	Pagos.
1.—Creus	6	$ 7.31
3.—Ochoa	2	4.87
2.—Paco	2	5.62
4.—Ferrer	2	3.17
5.—La Paz	1	6.64
6.—Salazar	2	5.22

Ganador: CREUS. Pagó a:

7.31

SEGUNDO PARTIDO

	Tantos
Creus y Paco, blancos	30
Ochoa y La Paz, azules	24

Ganador: BLANCOS.

SEGUNDA QUINIELA

	Tantos.	Pagos.
1.—Millán	0	$ 6.41
2.—Mina	4	4.40
3.—Esquivel	3	3.91
4.—Vallejo menor	2	4.70
5.—Morales	2	5.87
6.—Goyo	6	6.41

Ganador: GOYO. Pagó a:

6.41

TERCER PARTIDO

	Tantos
Millán y Solá, blancos	29
Juanito y Goyo, azules	30

Ganador: AZULES.

PROGRAMA OFICIAL PARA LA FUNCION QUE SE CELEBRARA ESTA NOCHE

(A LAS 8 Y MEDIA)

PRIMER PARTIDO, A 30 TANTOS: Morales y Goyo, blancos; contra Esquivel y Santos, azules. A sacar los primeros del cuadro 10 y los segundos del cuadro 9 y medio, con ocho pelotas finas.

PRIMERA QUINIELA, A 6 TANTOS: Mir, Esquivel, Salazar, Vallejo menor, Goyo y Mina.

SEGUNDO PARTIDO, A 30 TANTOS: Vallejo menor y Mir, blancos; contra Mina y Salazar, azules. A sacar, ambos, del cuadro 9 y medio, con ocho pelotas finas.

SEGUNDA QUINIELA, A 6 TANTOS: Escarza, Gayarre, Paco menor, Iturrino, Ochoa menor y Juanito.

Se habla también de que el «Hispano» prepara su team de Volley Ball, y que Zapico espera dar la sorpresa, contando con «Magic Arrow» Cartaya, «Shorty» Gil y otros atletas que sí en Basket han dado días de gloria al «Hispano», están también dispuestos a brindárselas en Volley Ball.

TOPICOS FUTBOLISTICOS

Por PETER

—Homenaje a los bilbaínos.
—Junta en el Iberia.
—Aniversario de la Juventud.

La Federación de Futbol de la Habana será uno de los organismos que ocadyuvará con el Centro Vasco de la Habana a rendir un homenaje, como se lo merecen, las estrellas del futbol del Norte de España.

En la última reunión el organismo del balompié designó al auxiliar de Secretaría, señor Manuel García, para que se ponga al habla con los dirigentes de la institución que a Celestino Joaristi tiene por presidente y este detalle es la mejor prueba de lo que decimos en el primer párrafo.

Entre los agasajos que hará el Centro Vasco de la Habana a los jugadores del Athletic de Bilbao a su paso para México, donde jugarán una serie de cinco o seis juegos, figura un banquete que tendrá por escenario el salón de esta sociedad, en Prado 125, altos.

Los bilbaínos estarán aquí el día 17 y ese mismo día, por la noche, a la hora del cañonazo, es el designado para el banquete.

El cubierto ha sido fijado en dos dólares, y los aficionados al deporte, y muy en particular los simpatizadores del Athletic de Bilbao, deberán solicitar su adhesión con tiempo, a la dirección ya dicha, en las primeras horas de la noche.

Iremos dando cuenta de las adhesiones que se reciban en la Secretaría del Centro Vasco.

Luis Fuentes y Manuel Alonso, dos jóvenes futbolistas, hijos de españoles, pero que se criaron en México, estuvieron a hacernos una visita en compañía de Chicho Echevarría.

Estos dos futbolistas jugaron contra los cubanos en las eliminaciones por la Copa del Mundo. Y más tarde fueron seleccionados también para jugar en el cuadro nacional, razón por la que fueron a Europa, y al regreso se quedaron a jugar unos partidos en el Racing de Santander.

Ahora vuelven a España, a bordo del Cristóbal Colón, para incorporarse al España.

Visitaron el gran Stadium Cerveza Tropical, y en su mesa de billar, que eso es lo que parece el field tropicalino, estuvieron entrenándose con los jugadores del Iberia.

Ambos están encantados de la Habana y lo único malo que encontraron fué el excesivo calor. Pero con todo, lo prefieren al frío de España... y al que hacía en México los días en que estuvieron allí los jugadores cubanos.

El Deportivo Luyanó celebrará un gran baile la noche del día 20, en sus salones sociales de Teresa Blanco 49.

Fiesta de socios que comenzará a las nueve de la noche, y para la cual hemos recibido atenta invitación del presidente señor Modesto Sanda.

Muy agradecidos a la atención.

También estará de fiesta el próximo domingo, pero de cinco a nueve de la noche, el Fortuna Sport Club.

Un té bailable, igual al que han venido ofreciendo anteriormente, y todos los cuales han resultado éxitos.

El del próximo domingo, nos dice Carbonell, el Secretario de la Sección de Fiestas, es casi seguro que se extienda hasta después de las nueve, pues muchos serán los que se aparezcan en el Club después de las cuatro, ya que suponen que todos los fortunistas estarán presentes en la gran pelea que celebrará Isidoro Gastañaga contra el alemán Hans Birkie.

El próximo lunes habrá junta general en el Iberia.

Y después de esta reunión, en la que además de asuntos generales se conocerá el balance de Tosorería y la relación de altas y bajas, habrá otra junta con carácter extraordinario, con objeto de nombrar algunos cargos que hay vacantes en la Directiva.

Si a la hora señalada—ocho y media de la noche—no hay quorum, la reunión se celebrará una hora más tarde, con cualquier número.

Gran entusiasmo se nota entre la colonia asturiana para asistir el próximo domingo 14 del corriente mes al grandioso banquete con que conmemora Juventud Asturiana el 23 aniversario de su fundación.

Y está bien justificado ese entusiasmo. Unos, que por ser socios que «no se destiñen», van a celebrar esa fecha que para ellos constituye un gran acontecimiento social. Otros, para congratular al amigo Lucio Fuentes, a quien en ese mismo acto le será entregado el título de Presidente de Honor de Juventud Asturiana y el otro título de Socio de Mérito del Centro Asturiano de la Habana. Y otros, en fin, porque rebosándoles la alegría por el cuerpo, al sentirse ya Campeones de Futbol, van a demostrar el júbilo que les embarga en franca camaradería con los compañeros.

Y siendo todo alegría, continúa la juerga el siguiente domingo, 21 de julio con un baile de socios, y después de descansar un poco el domingo 28 se celebra el sábado 3 de agosto «el baile de los Campeones», que la Sección de Recreo y Adorno que preside José M. Gayol, dedica a los jugadores del equipo por la victoria recién conquistada, que aumentará una copa, otra más! en la ya repleta vitrina de la Sociedad.

Este baile se ha encargado de que sea un éxito, cual se merecen los jugadores todos, el dinámico Comité de Damas de Juventud Asturiana, y siendo así, desde ahora pronosticamos que no se cabrá en el salón ni en la terraza de Prado 115, altos, «home club» de Juventud Asturiana.

EN LAS GRANDES LIGAS

RESULTADO DE LOS JUEGOS CELEBRADOS AYER

LIGA NACIONAL

Chicago, 5; Boston 3.
Cincinnati, 5; Brooklyn, 4.
New York, 4; Pittsburgh, 2.
San Luis, 5; Filadelfia, 4.

LIGA AMERICANA

New York, 8; Cleveland, 1.
Detroit, 7; Washington, 6.
Boston, 4; Chicago, 3.
Chicago, 10; Boston, 2.
Filadelfia, 7; San Luis, 3.
San Luis, 9; Filadelfia, 6.

ESTADO DE LOS CLUBS

Liga Nacional

	G.	P.	Ave.
New York	50	21	.704
San Luis	43	29	.597
Chicago	41	33	.554
Pittsburgh	41	36	.532
Brooklyn	33	39	.458
Cincinnati	33	42	.432
Filadelfia	31	41	.431
Boston	21	54	.280

Liga Americana

	G.	P.	Ave.
New York	46	26	[illegible]
Detroit	47	30	[illegible]
Chicago	39	31	[illegible]
Cleveland	38	34	[illegible]
Boston	40	36	[illegible]
Filadelfia	30	41	[illegible]
Washington	31	43	[illegible]
San Luis	21	51	[illegible]

JUEGOS SEÑALADOS PARA HOY

LIGA NACIONAL

Filadelfia en San Luis.

LIGA AMERICANA

Cleveland en New York.
Detroit en Washington.
Chicago en Boston.
San Luis en Filadelfia.

M.E.C.D. 2016

ENTRE CAZADORES

—Carlos Sauvalle, «muñequeó».
—Un homenaje el domingo.
—Capote, Cruz y Caamaño.

El domingo habrá fiesta en el Club de Cazadores del Cerro, pero no fiesta como la de todos los domingos, que son siempre deportivas, sino que será de doble aspecto: deportiva y social.

Es el día señalado para homenajear a tres de los más distinguidos miembros de esa institución que tanto ha hecho en Cuba por el auge del sport cinegético, desde hace más de veinte años, cuando Felipe Martínez era un chico de los que se ponía a flirtear con las niñas... Ha llovido mucho desde entonces.

Esos tres sportmen son Eduardo Camaño, Presidente de la temporada última; Dr. Panchito Méndez Capote y Capitán Pablo Cruz.

Un triunvirato con simpatías para llenar ese día el coquetón palacete de los que rinde culto a Diana.

Los señores interesados en asistir a dicho merecido homenaje tendrán que solicitar con tiempo, en el lugar de costumbre, su adhesión.

Las tiradas del próximo domingo serán cuatro. En platillo se optará por el premio de Antonio Fernández Canal, en pichón por el de la firma inimitable de Armada, el hombre de las famosas galleticas y los deliciosos bombones. Y en revólver, los premios de Antonio González y Eduardo Morena.

La nota de más vivo color en las tiradas del pasado domingo la dió Carlitos Sauvalle, al vencer en el tiro de pichón a los más destacados ases de ese sector, habiendo empatado a ocho con Rodrigo Díaz y el Dr. Porto Castañeda, a los cuales venció en el desempate.

Es, pues, merecedor, a una mención y a un «figurao», cosas que no les negamos al Campeón de Dominó del City Bank, quien por lo visto esta vez dominó con el doble-nueve.

Que se repita, Carlitos.

GRAN VERBENA DE LOS ATLETAS DARA MAÑANA EL CENTRO DEPENDIENTES

Mañana sábado día trece se llevará a efecto en todos los salones del Palacio de Prado y Trocadero la gran Verbena de los «Atletas» a beneficio de la Sección de Sports que preside el entusiasta señor Enrique Suárez.

Cinco conjuntos musicales repartidos convenientemente en todos los salones, serán los encargados de deleitar a los bailadores, Antonio María Cruz, Belisario, Happy-Happy, La Sonora y Los Siboneyes.

No dudamos que este será un nuevo triunfo de los chicos de la Sección de Sports en su empeño de hacer reverdecer los laureles conquistados en otros tiempos por los Dealistas.

EN ASPURU PARK

El próximo domingo se jugará un interesante doble juego en los terrenos de Fábrica. Jugando a primera hora los muchachos de Cossío del Pino con el invencible Royal de Narbón, y a segunda hora el Royal con el fuerte conjunto Selección All Star, compuesta por conocidos jugadores de cartel.

TELEFONOS Y EL REGLA ENVUELTOS EN GRAN JUEGO

Mercadefe, el zurdo del no hits, no runs, irá al box por los telefonistas

El programa dominical de base ball de la Liga Nacional para los terrenos del VTC, cubre un par de choques interesantes. En el primer turno tendremos al fuerte conjunto de Regla con el Teléfonos, y después veremos lugar al Yara con la rejuvenecida novena del Cubaneleco, que es ganadora de su última salida.

El primer juego, indiscutiblemente, luce el mejor de los dos señalados y promete cosas interesantes a los fanáticos. El Regla tiene uno de los mejores conjuntos del campeonato, y con Ferrer o Comellas en el box será siempre un contrario difícil para los telefonistas.

Además, el team cuenta con distintos bateadores que tienen que despertar en estos días para recuperar el nivel que siempre han tenido en el batting-personal. Lopito, el center fielder, es uno de ellos. Valentín García, fuerte slugger, es otro, lo mismo que los hermanos Arteaga.

Cuando estos cuatro player digan a batear, los pitchers del Regla no tendrán que esforzarse tanto para ganar, y puede que este despertar se registre el domingo.

MERCADEFE AL BOX

El Teléfonos, desde luego, tratará de evitar por todos los medios esa reacción reglana. A la trouppe de Pleasant le interesa mucho mantenerse en primera división, y puede esperarse que buscando esta fija estancia realice siempre su mejor esfuerzo.

«No-hits, no-runs» Mercadefe, una de las sensaciones del campeonato, es el indicado para pitchear por los telefonistas en el juego del domingo, y el zurdo luce en envidiables condiciones.

Reyes le secundará detrás del home plate y ambos pueden formar otra vez la misma batería intencible que dominó hace poco tiempo a los eléctricos del Cubaneleco.

González, el eficiente infielder, estará nuevamente en la inicial, y Valdés, que luce un player prometedor, aunque nos aseguran que es más tercera base que segunda, será el encargado de defender el saco intermedio, formando buena pareja con el shortstop Palencia.

EL SEGUNDO GAME

En el match del Yara con el Cubaneleco los fanáticos verán algo de interés, y ese algo será el nuevo line up que ha combinado Lopito para la novena.

El Cubaneleco celebrará esta tarde una importante práctica en los terrenos del Vedado, práctica a la que debe asistir el joven pitcher Alberto Lapeira, de Artemisa, a quien Lopito desea ver en acción para unir a su pitching staff.

En estas prácticas, que serán fuertes, Lopito introducirá muchas reformas en el team y es casi seguro que cuando el Yara salga al terreno para celebrar su anunciado game, se sorprenda ante la calidad de sus rivales.

Lopito sabe levantar a los muertos, y en el futuro habrá que temer al equipo eléctrico!

Jimmy Foxx, primera base de los Atléticos y tercera en la selección de la Liga Americana, pisando la goma después de haber conectado su home run en el primer inning.

El zurdo Morera, luce el escogido para actuar vs. el team de la "Acción"

El choque San Antonio y Acción Republicana ha de ser lo mejor del programa de mañana en el Stadium Cerveza Tropical. En el primer turno juegan Esc. de Comercio y Aliados

El doble juego de mañana sábado en el Gran Stadium Cerveza Tropical, en opción al interesante Campeonato de base ball de la Liga Social de Cuba, es de gran importancia para el estado de los Clubs.

En el turno inicial, una y cuarenta y cinco, se batirán Omnibus Aliados» y «Escuela de Comercio». Teams éstos de fuertes bateadores, figurando en los «comerciales» el leader al baa Leopoldito Cabrer con 459.

Están bien preparados para ocupar el box Oscar Ruiz por los «Escolares» y Oscar Jordán por los guagüeros. Diviñó tiene a su team ya en condiciones de ofrecer una buena lucha a sus oponentes. Tiene bateando en forma a Israel Rodríguez, Quintela, Tito López, M. Docal a Gregorio Dávila y a Armando Paituví

El match de la bulla es el del cierre, estre Deportivo de San Antonio de los Baños y Acción Republicana, Ambos ocupantes de los dos primeros lugares de la gran contienda de la Liga Social.

Pitchearán dos colosales lanzadores. Uno de ellos es Emilio Boffill, por los republicanos, y en su defecto, al hombre todo control, «Benitín» Beltrán. Por los de San Antonio de los Baños, el zurdito Mario Morera, que tiene ganados cuatro juegos, y está en una forma bestial.

El conjunto de la Acción tiene fuertes peliculeros sobre los 300, como son E. Peña, Gonzalo Guerra y Cervantes, y muy cerca de esa marca al fenomenal torpedero Julio Mesa y a Ramón Mirabal.

Y el team de San Antonio, tiene bateando en forma al Catcher Abreu, al propio pitcher Morera, a Barreras y a Reinaldo Alvarez Así como también a Alejandro Gómez, que no figura en el batting porque ha jugado piocos desafíos.

El domingo también habrá otro gran doble juego en el Stadium tropicalino.

Son de tal importancia estos juegos que si pierde mañana el San Antonio, pasa al primer lugar Acción Republicana, pero si pierde este último, va al segundo puesto, empatándose con el Havana Electric y si la Escuela de Comercio vence a los Omnibue Aliados, entonces habrá un triple empate en el segundo peldaño.

OTRAS NOTAS

A continuación damos los players que están arriba en los diferentes departamentos del juego:

Batting: Leopoldo Cabrer, (EC.), .459.

Más hits: L. Cabrer, (EC), 17.

Más carreras hechas: Cervantes y R. Mirabal del (AR.), y Reinaldo Alvarez, de San Antonio, 10 cada uno.

Carreras empujadas: William Nápoles y J. Mesa, d l (AR.), A. Paituví (O.A.), y J. R. Barreras (S.A.) 9 cada uno.

Más dobles: J. Mesa (AR.), y F. Quintela, (O.A.), cuatro cada uno

Triples: Hay cuatro empatados con tres, Avelino González, W. Nápoles, R. Vega y Mario Morera.

BASES robadas: Manuel Avoy, del Havana Electric, con 10 robos.

Pitching: Pedrito Ruiz de (H.E.), con 4 triunfos y ninguna derrota; E. Cañal y 2 y nada y M. Morera 4 y 1

Apenas termine su actual contienda de Squash Juvenil, la Liga Social convocará al Campeonato Abierto del mismo deporte, en el que ases como Collado, Blanco, Regueira. Diviñó, Galbis, Lóriz. De la Fé. Gordon, Duthil, Martín, Salón y otros brindarán noches de intensa emoción a los concurrentes.

Miramar Yacht Club, Hispano, Club de Fereteros, Tennis Goliath, Ferroviario y Casino Español, enviarán sus mejores hombres al Squash de Primera Categoría.

UNION NACIONAL DE ATLETAS AMATEURS LIBRES

Llamamiento

Todo atleta amateur, que teniendo condiciones y deseándolo no le sea posible por carecer de medios practicar el deporte de su predilección, en el que seguramente si lo hiciera, pudiera convertirse en un notable campeón, que en no lejanos días conquistaría gloria y honor para Cuba, desde ahora podrá lograrlo, ingresando en nuestro Asociación, e inscribiéndose en Atletismo, Boxeo, Base ball, Basket- Ball, Natación, etc

Todos los das de 5 a 7 de la noche en los antiguos terrenos de Almendares y en nuestra Secretaría, San Rofael 164 letra A.

Advirtiéndoles, que no es obstáculo para inscribirse la posición económica, creencia, sexo, color, raza u ocupación. Sólo se exige tener buenas costumbres; pues nuestro lema es: «Por Cuba, por su progreso y por la confraternidad humana»».

Por el C. Central: Julio Roldán, Luis de J Martínez, Alipio Suasnaba, Mario Sala, Segundo Landa, Julio [illegible], José Hernández, Domingo Palomo.

DIAZ SUPERO A OSCAR CAMPOS EN UN GRAN DUELO

Susini y Vázquez fueron los únicos que pudieron batear a Díaz en el game celebrado

En un gran duelo de pitchers, R. Díaz venció al gran Oscar Campos, con una anotación de 4 carreras por 3, hace días.

Los numerosos fanáticos que presenciaron el juego, salieron muy satisfechos del terreno, porque dicen que se jugó pelota verdad, aunque está demás decir eso, porque los muchachos de las Regalías se presentan cada día en mejor forma, la prueba está en la derrota que sufrió el formidable Pimpe Valiente con los muchachos del Candado, y hoy el gran Oscar Campos con las «Estrellas de Nardo».

Para más detalles véase el score:

ESTRELLAS DE NARDO

	V.	C.	H.	O.	A.	E.
Alfaro, cf.	4	1	1	1	0	0
D. Vázquez, rf-lf.	4	1	2	2	0	0
O.H. Framil, 3b.	3	0	0	1	2	2
Susini, 2b	4	1	2	1	4	1
O. Campos, p.	4	0	1	3	2	0
Piñero, c	3	0	0	5	1	0
Riestra, ss.	4	0	0	2	1	1
L.M. Alfonso, 1b.	3	0	1	11	0	0
Saez, lf.	2	0	0	0	0	0
Nardo, rf.	1	0	0	1	0	0
Totales	32	3	7	27	10	4

REGALIAS EL CUÑO

	V.	C.	H.	O.	A.	E.
L. Manrique	4	0	0	1	0	0
I. Marquetti	5	0	1	13	1	0
L. Martínez, ss.	5	0	3	3	2	0
Jauma, c.	4	1	1	4	1	0
F. Marquetti, cf.	4	0	1	2	0	0
Ripoll, 3b	4	1	0	0	1	0
P. Rodríguez, 2b.	4	1	1	2	5	-
Pelele, rf.	4	0	2	2	0	0
B. Díaz, p.	1	0	0	0	3	0
Valdés	1	1	0	0	0	0
Totales	36	4	9	27	12	1

SUMARIO

Carreras Empujadas: Rodríguez 1, Pelele 1, Framil 1, Susini 1, F. Marquetti 1, Martínez 1; Stolen bases: Alfaro, Rodríguez; Two base dits: Rodríguez, Pelele y F. Marquetti; Three base hits: Susini, Struck outs: B. Díaz 3, Campos 5; Bases por Bolas: Díaz 0, Campos 3; Sacrifices: Piñeiro; Doble plays: Riestra a Alfonso; Deal balls: Díaz a Framil; Sacriflays: Framil; Quedados en bases: «Estrellas de Nardo» 3, «Regalías» 4, Anotadodor: Joseito Barbón.

EN EL DECIMO FUE VENCIDO EL EQUIPO DE LOS SENADORES

Newsome se debilitó y permitió la carrera que decidió el game para los Tigres

WASHINGTON, julio. (AP). Una carrera anotada a Buck Newsome en el décimo inning, con el score empatado, dió lugar al triunfo de los Tigres de Detroit con score de 7 por 6.

Un error de Myer, con hits de Hogsett produjo dos correras en el octavo que sirvieron para empatar el score

DETROIT

	V.	C.	H.	O.	A.	E.
Fox, rf	4	0	0	4	0	0
Cochrane, c	4	0	1	4	0	0
Gehringer, 2b	3	1	1	3	3	0
Greenberg 1b	4	1	0	9	0	0
Goslin, lf	4	3	2	5	0	0
Rogell, ss.	4	2	1	1	5	0
White, cf	3	0	0	3	0	1
G Walker, cf	1	0	1	1	0	0
Owen, 3b	5	0	0	0	3	0
Rowe, p	3	0	0	0	0	0
Hogsett, p	1	0	1	0	1	0
Totales	36	7	7	30	12	1

WASHINGTON

	V.	C.	H.	O.	A.	E.
Kuhel, 1 b	4	1	2	6	0	0
Kress, 1b.	1	0	0	4	0	0
Stone, rf	4	1	2	4	0	0
Schulte rf	1	0	0	1	0	0
Myer, 2b	5	0	2	2	1	1
Manush, lf	4	1	1	3	0	0
Travis 3b	3	1	2	0	0	0
Strange, ss	1	0	0	1	0	0
Powell, cf.	4	0	1	2	0	0
Bolton, c	5	0	2	6	0	0
Bluege, ss. 3b	4	1	1	1	5	0
Hadley, p	3	1	1	0	0	0
Pettit, p.	0	0	0	0	0	0
Newsome, p	1	0	0	0	0	0
Holbrook, z	1	0	0	0	0	0
Totales	41	6	14	3	9	1

Anotación por entradas:

		C.	H.	E.
Detroit	120 100 020 1—	7	7	1
Washington	000 600 000 0—	6	14	1

Empujadores: Gehringer, Rogell, Goslin, Hadley 2, Kuhel, Stone 2, Myer, G Walker, 2, Hogsett. Two base hits: Stone, Kuhel, Three base hits: Goslin, Rogel, lStone. Home runs: Gehringer, Goslin, Stolen bases: Fox. Sacrifices: Powell, Gehringer. G. Walker. Double plays;Gehringer a Rogell a Greenberg; Rogell a Gehringer a Greenberg Quedados en bases: Detroit 10. Washington 12. Bases por bolas; Rowe 1 Hogsett 3 Hadley 5, Pettit 2, Newsome 1. Strike outs: Rowe 4, Hadley 5, Hits a Rowe 13 en el 7 y un tercio innings, Hogsett 1 en 2 y dos tercios, Hadley 5 en 7 Pettit 1 en 0 Newsome 1 en 3. Dead ball Rowe a Kuhuel, Travis, Newson a Fox, Passed balls: Cochrane. Ganó Hogsett. Pierde: Newsome. Umpires, Mc Gowan y Marberry Tiempo: 2h 46m

TENNIS

—Terminan los veteranos.
—Su campeonato el domingo.
—Elecciones en la Federación.

(Por Jorge SANCHEZ)

El domingo próximo es probable que termine el campeonato de veteranos, terminando tambien el schedule confeccionado para este año por el maximo organismo de este deporte.

Ya es casi seguro que las competencias juniors femeninas serán declaradas desiertas, toda vez que apesar de las facilidades que se han dado, no ha habido «entry» suficiente en ninguna de ellas.

Terminada la temporada oficial de tennis, sólo tendremos en la resta de este mes y en el de agosto los campeonatos interclubs que se organicen y los interiores que celebre cada club para determinar sus campeones.

De entre los últimos citados, el más próximo es el del «Miramar Yacht Club», el que ha de resultar un sonado suceso por la cantidad y calidad de los jugadores que en él tomarán parte.

El doctor Gustavo Vollmer, delegado del Tennis del Miramor, ha tenido un gran acierto al confeccionar las bases de este campeonato, pues en ellas se dá oportunidad a todos los jugadores a luchar con probabilidades de triunfo por el campeonato de la categoría en que se les hubiere clasificado.

En los singles masculinos habrá tres categorías y empezará a jugarse por la inferior, o sea la tercera; al ganador y finalista de esta categoría se les dará el «chance» de competir en la segunda categoría sin perjuicio del premio otorgado al primero como ganador de su categoría; el ganador de la segunda categoría, además del premio correspondiente, pasará conjuntamente con el finalista a competir con los clasificados en la primera categoría.

La segunda y tercera categoría se jugará por eliminación y la primera categoría en un round robin de una vuelta.

Las inscripciones se cerrarán el día diez y ocho y empezará el sábado veinte de este mes, jugándose los sábados y domingos obligatoriamente, y entre semana cuando se pongan de acuerdo los contrarios con la autorización del referee.

También las tennistas del Miramar tendrán su «chance» igual que los hombres, aunque por ser menor el entry, habrá solamente dos categorías.

Hasta ahora sabemos que se han inscrito, o piensan hacerlo, los siguientes jugadores:

SINGLES MASCULINOS: Vicente Banet, Gustavo Vollmer, Joaquín Pardo, Genaro Suárez, José Riera, Eugenio Uriarte, Jose Prieto, José Lena, Mario Padrón, Waldo Castroverde, Leobaldo González, Carlos Cartañedo, Armando Pulido, Miguel de la Fe, Fernando de Cárdenas, Palacios, Ramiro Castellanos, Pando, Vázquez, Armando Reyes, Gaspar Betancourt, Héctor Betancourt, M. Villada, Pedro Díaz, Cortiñas, Manuel Vega, Armando Fernández, Francisco Fernández, los señores Brandón y otros más que no recordamos.

SINGLES FEMENINOS: Margot Torriente, Elena de la Torriente, Nieves Hierro, Ondina García, Emelina Uriarte, Josefina Pichel, Marina Hierro y otras.

Y no sólo se jugarán los singles de damas y caballeros, sino todos los eventos, estableciéndose también en cada uno dos categorías.

Elecciones de la F. A. C. de L.

Para el día veinte y dos del mes actual se ha citado a junta general de elecciones para determinar los señores que han de integrar el Comité Ejecutivo que regirá los destinos de la F. A. C. de L. T. en el nuevo año que ahora empieza.

Así, pues, todos los socios de dicha institución, quedan citados para las cuatro de la tarde de dicho día en el local de la misma, Edificio Metropolitana 811.

Campeonato Intercolegial.

La Liga Intercolegial acaba de lanzar su convocatoria para el campeonato de tennis de este año, el cual se celebrará con la sanción de la F. A. C de L. T. lo cual le dá carácter oficial.

El período de inscripciones se cerará el día veinte de los corrientes para empezarlo a jugar inmediatamente después

Esperamos que la Liga Intercolegial tenga un buen éxito, pese a las dificultades con que actualmente lucha la enseñanza.

NUEVO EXITO DE TOMAS DE LA CRUZ POR LOS EE. UU.

Dejó en 7 hits al team de los Tigres, logrando una nueva victoria para el team

Según informes recibidos últimamente, los Cuban Stars de Joseíto Rodríguez, actualmente en jira por el Oeste, perdieron uno y ganaron el otro de sus dos últimos partidos. Esperan llegar a Nueva York el 19 de julio para empezar a jugar en el Dykckman Oval contra las mejores novenas semi-profesionales de los contornos.

El día 2 jugaron en Cincinnati contra el club «Tigers», que se encontró con un domador en el magnífico «pitching» de Tomás de la Cruz. No pudieron hacerle nada y la carne que Tomás le daba tenía mucha dinamita cubana, habiendo de la Cruz «ponchado» a nada menos que 8. Permitió en este juego solamente 7 hits y su campo le jugó muy bien, sobresaliendo la labor de Martínez, Joseíto, que bateó de 5-4, y Darío, y la de Pedrito Gimenez que jugó un lf. como él acostumbra. En Cincinnati, los cubanos jugaron en el terreno de los Reds, que es muy bueno y habrá algunos peloteros cubiches que cuando lleguen a su casa. dormirá a la familia con cuentos.

El segundo juego se llevó a cabo en Dayton, Ohio, contra los Shroyers, habiendo perdido los cubiches con la anotación de 5-3, porque parece que como fué el juego de noche los neoyorquinos no tenían la vista clara y cometieron algunos errores a la hora buena. En este juego fué víctima el chiquitico Giménez, al que le dieron 10 «hits».

Ya con estos juegos llevan los cubanos 5 ganados y 1 perdido y también tienen uno empatado.

		C.	H.	E.
Havana Stars	004 000 100—	5	12	1
Tigers	100 001 000—	2	7	2

Baterías—Cubanos: De La Cruz, Lantigua. Tigers: Russell, Maddox, p., Petway, c.

		C.	H.	E.
Havana Stars	000 002 001—	3	8	6
Shroyers	000 301 01x—	5	10	1

LE ROY PARMELEE LOGRO SU DECIMO TRIUNFO DEL AÑO

El joven lanzador superó a Fred Lucas en el duelo que ambos entablaron, ganando: 4 x 2

PITTSBURGH, julio 11 (AP.) Leroy Parmelee ganó hoy su décimo juego de la temporada, y los Gigantes su segundo en su invasión por el Oeste, superando a los Piratas de Pittsburgh con un score de 4 por 2.

Permelee que ha perdido tan sólo dos matches en el año, mantuvo a los Bucs en cuatro hits, superando a Fred Lucas. Vaughan y Ott batearon home runs

NEW YORK

	V.	C.	H.	O.	A.	E.
Moore, lf	5	1	1	1	0	0
Bartell, ss	3	0	0	1	3	0
Terry, 1b	4	1	2	7	0	0
Ott, rf	3	2	2	3	0	0
Leiber, cf	4	0	2	6	0	0
Jackson, 3b	4	0	3	1	0	0
Critz, 2b	3	0	0	3	2	0
Mancuso, c	4	0	0	5	0	0
Parmelee, p	4	0	0	0	1	0
Totales	34	4	10	27	8	0

PITTSBURGH

	V.	C.	H.	O.	A.	E.
L. Warner, cf.	4	1	1	4	0	0
Jensen, lf	4	0	1	0	0	0
P. Warner rf	3	0	0	2	0	0
Vaughan, ss	3	1	1	1	5	0
Joungs, 2b	3	0	0	5	2	0
Thevenow, 3b	4	0	0	1	1	0
Suhr, 1b	4	0	0	9	2	0
Padden, c	3	0	1	4	0	0
Lucas, p	2	0	0	1	0	0
Swift, p	0	0	0	0	1	0
Totales	30	2	4	27	11	0

Anotación por entradas:
New York .. ..000 100 030—4
Pittsburgh . . . . .000 001 001—2

Empujadores: Ott 2, Young, Terry, Vaughan, Jackson, Two base hits: Ott. Three base hit: Jackson. Home runs: Ott, Vaughan. Sacrifice: Lucas; Critz, Bartell. Stolen base: Vaughan. Double plays: hevenow; Young y Suhr. Quedados en bases: New York 6. Pittsburgh 5. Bases por bolas: Parmelee 3, Lucas 1 Strike outs: Lucas 2. Parmelle 4. Swift1. Hits a Lucas 10 en 7 y dos tercios innings, Swift o en 1 y tercio. Perdió Lucas. Umpires: Magerkurth, Stewart y Pfirman.

Silent Monk sale de nuevo al track mañana y tendrá cuatro fuertes contrarios

Llegarán hoy cuatro nuevos ejemplares a Oriental Park. Dos grandes punteros en la quinta carrera. Brown Supinet y Quidam en esa misma competencia con Hero O'ga, además

Una carrera admirable será la quinta de mañana sábado en Oriental Park. Hero Olga, la gran fanguera, sale de nuevo a la pista después de su última brillante victoria obtenida el miércoles sobre un grupo de alto calibre.

Pero la pista está secando y a menos que vuelva a mojarse será altamente difícil señalar a la hija de Herodot, como ganadora. Por dos razones primero por que en seco no es la mitad de lo que resulta en fango, y por que la distancia es muy corta.

DOS PUNTEROS

Además en la pista seca habrá dos ejemplares a quienes batir y que son Sleive-s Pride y Alanova. Son dos formidables corredores de punta con velocidad inicial superior a la de sus otros contrarios, aunque existe el peligro para ellos que pueden batirse a sí mismos engolfados en un duelo de sensación. Pero la distancia es corta, cinco furlongs y lo mejor que negocia el hijo de Sleiveconnard que en las manos hábiles de Cheo Domínguez ya hizo una buena carrera hace poco en cinco y medio furlongs.

Sin embargo, hay otro peligro para esos dos ejemplares y para Hero Olga. No es otro que Quidam. Buena partidora, capaz de desarrollar gran velocidad la hija de Noel perdió el miércoles por que Hidalgo la llevó al riel interior donde la pista estaba más honda. Es cierto que al entrar en la recta Julián de la Fe se le echó un poco encima obligándolo a internarse pero como iba delante antes de ese momento, bien pudo Hidalgo correr más hacia el centro durante el viaje de la curva lejana evitando lo que ocurrió más tarde.

Carrera extraordinaria esa que ocupa el quinto turno de mañana.

Silent Monk, el ejemplar que ganó una carrera hace pocos días objeto de muchos comentarios y que produjo la suspensión de J. Marrero por entenderse que había montado débilmente a Pornella, contendiente fuerte de esa justa, sale de nuevo al track esta tarde.

Parece que Silent Monk había practicado muy bien antes de aquella justa y algunas de las apuestas caídas sobre el hijo de Royal Canopy y Divockion, se debieron al conocimiento de ese extremo, por que vimos a distintos trainers muy entusiasmados con sus tickets de books y mutua antes de aquella competencia, hablando de modo encomiástico sobre la mejoría de Silent Monk.

Pues bien, mañana tendremos de nuevo a la jaca de Ridge en «cancha» contra cuatro ejemplares de buena velocidad y que son Musk O-Hare, que será montado por Orlando Hernández, que regresa a las actividades de la silla, cumplida su suspensión; M. Stewart, la potranca de la señora de Pernia, que será montada por Oscar; Maple Princess, ahora en las blancas manos de la señorita Amparo Quintans, que la reclamó hace pocos días, y la gran Donna Day que hizo un mal papel el miércoles bajo la monta de Amalio Prieto y que mañana será guiada por A. de Lara.

LLEGARAN CUATRO CABALLOS

Cuatro caballos llegarán hoy a Oriental Park. Proceden del Hipódromo de Charles Town, y aunque se desconoce cuáles son, creemos que una potranca viene dirigida a Sergio Macías, y otros tres serán corridos aquí bajo las sedas del señor F. Castro, que es quien los envía, nasta que como de costumbre sean vendidos a otros propietarios locales, negocio productivo a que se dedica el señor Castro y que suele resultar provechoso también para los que le compran, por que sus ventas son siempre de ejemplares que bien entrenados ganan carreras y pagan bien sus piensos.

LIGA SOCIAL DE AMATEURS DE CUBA

COMISION DE SPORTS Y CANCHA

Estado del Campeonato de squash-tennis, 3 paredes. 1935:

Singles

Atleta y Club	G.	P.	Ave.	
O. González, Fros.	3	0	1000	
R. S. Candela, Frio.	2	0	1000	
J. Rodrígues, C. E.	1	1	500	
A. Varona, MYC.	1	1	500	
R. Blanco, Fros.	1	1	500	
J. Vila, Fros.	1	1	500	
J. Bravo, MYC.	0	1	000	
R. Duthil, MYC	0	2	000	(E.)
J. Freixas, C. A.	0	2	000	(E.)
Totales	9	9		

(E.) Eliminado por perder dos partidos.

Dobles.

Pareja y Club	G.	P.	Ave.	
González-Blanco, Fros.	3	0	1000	
Rodrígue-Lavín, C. E.	2	1	667	
Vila-González, Fros.	2	1	667	
Glez.-Angulo, libres	1	2	333	(E.)
Gavilán-Duthil, M	0	2	000	(E.)
Varona-Bravo, MYC	0	2	000	(E.)
Totales	8	8		

(E.) Eliminada por perder dos partidos.

Programa para el viernes, 12. Singles.

1.—Bravo, Miramar, vs. Blanco, Ferreteros.

2.—Rodríguez, Casino Español, vs. S. Candela, Ferroviario.

3.—Vila, Ferreteros, vs. Varona, Miramar.

Nota.—En la competencia de dobles queda por celebrar el partido entre Orlando González-Raúl Blanco, del Ferreteros, vs. Joaquín Rodríguez-Ricardo Lavín, del Casino Español. De triunfar la pareja del Ferreteros, serán los Campeones, siendo los runners up la pareja Vila-A. González, también del Ferreteros. De triunfar Rodríguez-Lavín, empatarían en primer lugar con los que resultaran vencidos (O. González-Blanco) y entonces, descartada la pareja Vila-González, tendrían que decidir en un partido el título de Campeones de Dobles las mismas parejas González-Blanco y Rodríguez Lavín.

El partido de exhibición de squash entre cuatro señoritas del Casino Español, que estaba anunciado para el miércoles próximo pasado, no pudo celebrarse por enfermedad de una de las jugadoras. En la semana entrante, antes de terminarse el Campeonato, será celebrado dicho interesante partido

Sándalo Petit
con urotormina
antiséptico de las vias urinarias
alivio seguro y rápido

VENCEN LOS YANKS AL CLEVELAND CON ALLEN EN EL BOX

Sólo permitió 6 hits aislados el discutido hurler del New York y bateó bien

NEW YORK, julio 11. (AP). Mel Harder, del Cleveland Indians, será un «coco» de los bateadores de la Liga Nacional, pero, para los New York Yankees es otro «primo» más

El joven lanzador fué enviado hoy a la lomita de los Indios en el primer game de la serie contra los Yankees, y fué terriblemente castigado para perder el juego con score de 8 por 1

CLEVELAND

	V.	C.	H.	O.	A.	E.
Galatzer, cf	3	1	2	2	0	1
Whight, cf	0	0	0	0	0	0
Knickerbocker, ss	4	0	1	1	2	0
Vosmik, lf	4	0	0	3	0	0
Campbell, rf	4	0	1	1	0	0
Trosky, 1b	4	0	0	8	1	0
Hale, 3b	4	0	0	0	3	0
Berger, 2b	3	0	2	3	2	0
Pytlak, c	2	0	0	5	2	0
Harder, p	3	0	0	1	2	0
L Brown, p	0	0	0	0	1	0
Totales	31	1	6	24	13	1

NEW YORK

	V.	C.	H.	O.	A.	E.
Combs, lf	4	0	1	2	0	0
Rolfe, 3b	5	1	3	0	1	0
Chapman, cf	5	1	2	1	0	0
Gehrig, 1b	4	1	1	5	1	0
Lazzeri, 2b	4	2	2	2	3	1
Selkirk, rf	4	1	2	2	1	0
Crosetti, ss.	3	0	0	5	2	0
Jorgens, c	3	2	2	10	0	0
Allen, p.	3	0	2	0	1	0
Totales	35	8	15	27	9	1

Anotación por entradas:
New York.. .. .. ..100 000 000—1
New York .. ..000 031 31x—8

Empujadores: Campbell, Allen 2, Rolfe, Jorgens, Crosetti, Combs Two base hits: Campbell, Lazzeri Sacrifices: Pytlak, Crosseti, Allen Double plays: Pytlak a Knickerbocker, Lazzeri a Crosseti a Gehring Quedados en bases: New Yor 7, Cleveland 5: Bases por bolas: Harder 2 Strike Outs: Allen 9, Harder 2, Brown 1. Hits a Harder 13 en 7 innings, L. Brown 2 en 1. Dead ball: Allen a Galatzer. Passed ball: Jorgens. Pierde: Harder. Umpires: Owens, Moriarty y Kolls. Tiempo 2h . 9m

E.C.D. 2016

CERRO AYER EL MERCADO DE NUEVA YORK CON ALZA EN LA LINEA DE LOS AZUCARES SIN REFINAR

TEMARIO COMERCIAL

(Por DIEGO BOADA)

SOLAMENTE VENDEDORES

HABLANDO del crédito fundamental para un perfecto desarrollo mercantil, pedíamos como un factor importante la facilidad de anuncio, exhibición y propaganda en los mercados consumidores.

La venta requiere, para ser pródiga, una preparación que se llama anuncio, publicidad, propaganda, maestraje, exhibición y demostración; y para el futuro, dominio del consumidor. Ayudar con todo ello al comerciante minorista, es contribuir a sus ventas que se nutren de las compras que hace.

El Vendedor perfecto debe tener, por lo menos, nociones de toda la pre-venta y de la post-venta, para cooperar atinadamente con los planes generales de la casa de quien depende y aumentar sus ventas casi siempre vinculadas a sus ganancias y a su porvenir.

Usualmente no se hace porque resulta imposible con la doble misión impuesta al Vendedor obligándole a cobrar. ¡Cuántas veces una plaza que estaría «hecha» en dos días, para una buena venta, requiere muchos más en espera de un cobro difícil o de un ofrecimiento vago, más bien disculpa ahuyentadora que el Viajante no puede atender, ante la recomendación que se le ha hecho de cobrar todo lo más posible o no dejar para otro viaje la cuenta de Fulano!

El Cobrador, desligado de la venta en absoluto, alegaría su itinerario fijo, la imposibilidad de esperar, el aumento de sus gastos de estancia o el deber de hallarse a fecha fija en otra parte, influyendo sobre el deudor para que pague sin dar disculpas «largas» en el argot vernáculo.

El Viajante o Vendedor sin deberes de cobranza, duplicaría su eficacia como auxiliar de los factores que preparan la venta y retienen a los consumidores. No es lo mismo mandar cartas por correo, que entregarlas a mano por una persona apta para entablar conversación propagandista; remitir anuncios a un cliente para que haga el favor de fijarlos, equivale casi siempre a que se pudran en un rincón, mientras que el Viajante, apreciando debidamente ese factor que le ayuda, los distribuye o fija y realmente se aprovechan. Enviar muestras directamente a cientos o miles de posibles consumidores, tiene un costo muy alto y un por ciento muy fuerte en desperdicio; el Viajante, con tiempo bastante, las colocaría admirablemente. Si sabe arreglar vidrieras o dar reglas para que otro lo haga; si tiene ideas, originalidad y buen gusto para promover otras exhibiciones llamativas; si aprende el arte de conquistar la preferencia del consumidor; si es capaz de enrolarse en la dotación de esa especie de crucero de combate comercial que se llama propaganda; si, en una palabra, el Vendedor puede atender todos los factores de siembra comercial, cada vez recogerá mayores cosechas de ventas, aumentará su mérito y avalorará su personalidad.

Solamente Vendedores escogidos, especializados, ayudados por todos los medios para que rindan el máximo de producción, es lo que influirá poderosamente para mejorar las normas actuales de todo comercio que se reconozca serena e imparcialmente, un poco dormido en los laureles de pasadas grandezas, que volverán si nos proponemos hacerlas volver.

IMPUESTOS
Y ASUNTOS EN LA SECRETARIA DE
HACIENDA
—Especialidad—
DRES. CALVO-FERRER
Ex-Jefes de los Ngdos. de Derechos Reales y Legislación Fiscal de la Secretaría de Hacienda.
CUBA 49.
Ed. Ariosa 2o. Piso. M-6665

Bolsa de New York

Cierre de ayer por el hilo directo de L. Mendoza y Ca.

—A	
Am Radiator	15
Adams Expr	6½
Air Reducc	145¾
Alaska Jun	16⅝
Alleghany	⅞
Allied Chem	157
Allis Chal	24⅞
Amer Can	139
A mCar Fou	18⅛
Am F Pow	4
Amer Ice	3⅛
Amer Inter	7¼
Amer Loco	24
Am P Light	3⅜
Amer Smel	42½
Amer Sugar	58⅝
Am Sug, p	138⅜
Amer T and T	126⅜
Am Tobac A	94½
Amer Tobac B	96¾
Am W Works	11
Am Woolen	7¼
Anaconda C	15⅝
Atchison	48⅞
Atlan Coast	213¾
Atlan Ref	25
Ass D Goods	12⅛
Auburn Auto	23¼
Aviat Cor	3⅛
Amer Bank	27
Amer Metal	19
—B	
Baldwin Lo	2½
Balt and Ohio	10¾
Bendix Avi	16¼
Best and Co	42¾
Beth Steel	29⅝
Borden Co	25⅜
Briggs	36
Brook Man	41¼
Byers A M	16
—C	
Can Pacif	10
Cann Mills	33½
Case T Mach	56¼
C de Pasco	58⅝
Ches and Ohio	44¼
Chi R Isl	1
Chrysler	51⅜
Coca Cola	218
Col Carbon	89⅞
Comm and Sout	1½
Congoleum	35¼
Cons Cigar	77⅛
Cons Gas	25⅝
Cons Oil	8⅛
Cont Can	86
Cont Oil	21⅛
Corn Prod	77⅞
Coty Inc	4½
Cuba Co	1⅛
Cub Amer S	6⅛
C Am Sug, p	67
Cmm-l Solv	19½
Chesapeake	—
Col Fuel	1⅜
Cruc Steel	21
Cons R Cuba	—
—D	
Del Hudson	29¾
Del and Lack	14⅛
Drug Inc	9¼
Dupont	104¾
—E	
East Kodak	149¼
El Auto Lit	25¼
El Pow Lig	3
Elec Bond	8⅝
Erie (R R)	8⅛
—F	
Fox Film C	16½
Frep Texas	26⅛
—G	
Gen A Tank	41
Gen Asphalt	17⅞
Gen Elec	26⅝
Gen Foods	36⅞
Gen Motors	34¾
Gen S'g Ry	31
Gillet Saf	15½
Gimbel Bros	3
Gold Dust	16⅝
Goodrich R	8
Goodyear	19¼
Gen Bronze	6⅝
Great North	21
—H	
Hershey, com	77
Homestake	—
Houston Oil	—
Hudson Mot	8⅞
—I	
Illi Cent	13½
Interb R T	13⅝
I B Machine	181½
Int Cement	31½
Int Nickel	27⅝
Inter Tel	9⅝
Illin Gla s	100
—J	
Johns Mansv	54⅛
—K	
Kroger Groc	28⅞
Kresge S S	24⅞
Kelvinator	13⅜
Kennecot	18¾
—L	
Lambert Co	25⅝
Ligg Myers	113½
Loew-s Inc	43½
Loose Wiles	39½
Lorillard	21
Louisv Nas	40
Ludlum Stl	18¾
Lehman Cor	87
Liquid Carb	32
—M	
Macy (H R)	43¼
May Dep-t	43¼
Montgomery	28⅞
Miss Pac, c	1⅛
Miss Pac, p	1⅞
Minn Honeyw	98¾
—N	
Nash	14
Nat-l Dist	27⅝
Nat-l Bisc	30¼
Nat-l Cash	17⅜
Nat-l Dairy	16¾
Nat-l P Li	9⅛
N Y Central	17
North Amer	17⅞
Norfolk and W	—
Nort Pacif	19⅜
—O	
Ohio Oil	11½
Otis Elev	18¼
—P	
Packard Mot	4⅛
Paramuont	4
Pennsylvann	23⅜
J C Penney	76⅝
Pullman Co	41⅝
Pub Serv	37¼
Proc Gamble	51
Pure Oil	8⅞
Puerto Rico	25
—R	
Radio Corp	6⅜
Rep I Steel	14⅝
Reynolds	51⅞
Royal Dutch	42⅛
—S	
Safeway Sts	40⅛
Sears Roeb	46⅞
Simmons Co	10
Soc Vacuun	12⅞
St Paul, p	1¾
So Pacific	17⅝
South Ry	7⅛
Stan Brands	15¾
Stand Gas	4
Stan N J	47¾
Stand Oil C	34⅛
Stewart War	11¾
Studebaker	2⅝
Sun Oil	70⅝
—T	
Texas Co	19¾
Texas Gulf	34¼
Timken Roll	42
—U	
Union Carb	63¾
U Pacific	104
Union Oil	17⅞
United Cor	3⅝
Uni Cor, pfd	37⅛
Unit Fruit	79½
U S Rubber	12¾
U S Steel	36¼
U Aircraft	15½
U S Ind Alc	44¾
—V	
Vanadium	14⅝
—W	
Warner Bros	4
West Union	38½
West Elec	57⅞
Woolworth	61¾
W Wrigley	81

GODOY-SAYÁN
SEGUROS Y FIANZAS
(INSURANCE AND BONDING)
TELÉFONOS: M-9866. M-9867.
AGUIAR 77. HABANA, CUBA

ACCIONES DE LOS BANCOS

Cierre ayer, en New York, recibido por el hilo directo de Luis Mendoza y Compañía:

Guaranty	290
Chase Bank	29
City Bank	27¼
Irving	13¾
Chemical	46
Bankers	68½
First National	1.690
Hanover	122
Boston	35¼
Royal Bank	148

CAMBIOS

Tipos de venta al cierre ayer, en Bancos de esta capital:

New York, cable	1/10P.
New York, vista	1/10P.
Londres, cable	4.97
Londres, vista	4.96¾
Madrid, cable	13.76
Madrid, vista	13.74
París, cable	6.65
París, vista	6.64
Italia, cable	8.27
Italia, vista	8.26
Bélgica, cable	17.04
Bélgica, vista	17.02
Alemania, cable	40.55
Alemania, vista	40.50
Toronto, cable	⅛P.
Toronto, vista	Par.
Hong Kong, cable	52.70
Hong Kong, vista	52.60
Amsterdam, cable	68.30
Amsterdam, vista	68.25
Buenos Aires, cable	26.85
Buenos Aires, vista	26.83
Suiza, cable	32.90
Suiza, vista	32.88

El Oro y la Plata

Cotizaciones efectuadas ayer, al cierre de la Bolsa de la Habana:

Plata contra billete americano	98¼	99¼
Oro acuñado contra billete americano	157½	170

CAMBIOS EN NEW YORK

Cierre ayer, en New York, recibido por el hilo directo de Luis Mendoza y Compañía:

Libra esterlina	4.95¾
Francos	6.62¼
Pesetas	13.73

MERCADO DE ALGODON

Cierre ayer, en New York, recibido por el hilo directo de Luis Mendoza y Compañía:

Julio	12.03
Septiembre	11.71
Diciembre	11.61
Enero	11.67
Marzo	11.69
Mayo	11.74

MERCADO DE GRANOS

Cierre ayer, en Chicago, recibido por el hilo directo de Luis Mendoza y Compañía:

Trigo:	
Julio	83⅜
Septiembre	84¼
Diciembre	85½
Maíz:	
Julio	81¾
Septiembre	74⅞
Diciembre	63⅞
Centeno:	
Septiembre	44
Diciembre	47¼
Trigo de Winnipeg:	
Julio	80
Agosto	80⅝

MERCADO DE MANTECA

Cierre ayer, en Chicago, recibido por el hilo directo de Luis Mendoza y Compañía:

Julio	13.90
Septiembre	13.75
Diciembre	12.65
Granel	13.80

Bolsa de la Habana

COTIZACIONES OFICIALES DE LA BOLSA DE LA HABANA

COTIZACION OFICIAL

Bonos y Obligaciones	Comp.	Vend.
República de Cuba:		
Speyer, 1904	100½	—
Deuda Int, 1905	80	86
Cuatro y medio, 1909	91½	97
Morgan, 1914	95	104
Morgan (5½) 1923	95	99
O Públicas (5½) 1945	31	32
Obligs Oro (5½) 1935	17	24
Recibos de Depósito de Obligaciones Oro	9	20
Azúcar (5½) 1940	88	100
Rep Cuba, Morgan (Seriados) 5½% — 1927:		
G Vence 1 julio 1934	99	101
H Vence 1 julio 1935	93	100
I Vence 1 julio 1936	91	100
J Vence 1 julio 1937	90	100
Ayunt Hab 1a Hipt	100	—
Ayunt Hab 2a Hipt	100	—
Centro Asturiano	35	45
B Territorial, Serie B	45	53
Cervecera	35	45
Cervecera Oblig no hipt	8	12
Gas	100	106
Hav Elec (Consol)	38	24
Hav Electric, Debentures Obligs no h'pt	4⅝	6
Jarcia Matanzas	96	—
Edificio La Metropolitana, S A	8	—
Mercados de Abasto y Consumo la Hipt	35	—
Nueva Fábrica de Hielo	99	101
Papelera Serie B	86	—
Teléfono	81	—

ACCIONES

	Comp.	Vend.
Banco Territorial	—	—
B Territorial (Benef)	—	—
Cervecera	25	—
Fec C Consolidados de Cuba, P	3½	4¼
Cuba, R R	6	—
Fibras y Jarcia	10	—
Hav Elec Utilities Com, P 6 por 100	32	40
Hav Elec Utilities Com, P 5 por 100	10	20
Hav Elec Railway Com, preferidas	3½	6½
Hav Elec Railway Com, comunes	¼	1¼
Jarcia, P	35	45
Jarcia P Ex-Div en Acciones	34	41
Jarcia, C	5	7
Licorera de Cuba	4½	7
Mercantil, La (Seguros)	75	—
Metropolitan Auto	100	—
Naviera, P	8½	10½
Naviera, C	1	3
Nueva Fábrica de Hielo	125	—
Nueva Fábrica de Hielo, beneficiarias	25	30
Pesca, P	20	—
Pesca, C	4	—
Teléfono, P	41	50
Teléfono, C	10	—
Unidos	2⅝	3¼
Unión Oil	1¾	3

COTIZACION A TERMINO

Ayer, a las 3.30 p. m.
Entregas: días 15 y último de mes

Bonos y Obligaciones	Comp.	Vend.
República de Cuba:		
Speyer, 5 por 100	101	105
Deuda Interior	80	86
Speyer, 4½ por 100	92	98
Morgan, 5 por 100	95	105
Morgan, 5½ por 100	95½	99
O Públicas, 1945	31	32
Obligaciones Oro	19	24
Recibos de Depósitos de Obligaciones Oro	8	18
Azúcar	88	—
Julio 1934, G Morgan	99	—
Julio 1935, H Morgan	93	—
Julio 1936, I Morgan	92	—
Julio 1937, J Morgan	91	—
Ayuntamiento, 1a	100	—
Ayuntamiento, 2a	100	—
Centro Asturiano	36	—
Cervecera Internacional	36	—
Cervecera Internacional, Obligs no hipt	8	12
Gas y Electricidad	100	—
Hav Elec Railway Co	38	43
Hav Electric Ry Comp, Obligs no hipt	5¼	6
Jarcia de Matanzas	96	—
Nueva Fábrica de Hielo	99	101
Pap Cubana, Serie B	85	—
Cuban Telephone Co	80	—
Unidos	10	—

TABACO

En el mercado local no hubo ayer movimiento que merezca destacarse: un lote de setenta y cinco pacas de capadura de Remedios; otro mucho más pequeño de tripas de Vuelta Abajo, y veinticinco—esto lo más importante por el valor—tercios de cabezas.

Pero las firmas que compran para manufactureros del Norte y los fabricantes locales, siguen interesatos en el tapado nuevo de Partido y Vuelta Abajo, y no han de pasar muchos días sin que conozcamos de varios registros de rezagos y bancos.

Luego tardarán días para que el interés sea puesto en las tripas nuevas de Remedios y Vuelta Abajo. En esta región son pocas las escogidas que han dado comienzo, y en Las Villas tardarán más para empezar.

Las grandes cantidades que están llegando de la provincia pinareña, son de pacas de capadura, libre de pie y hoja de semilla.

LAS ENTRADAS DE RAMA

Por ferrocarril y camiones entraron ayer en la plaza las partidas de tercios y pacas siguientes:

De Pinar del Río, para Domingo Méndez y Compañía, 715.

De San Juan y Martínez, para H. Duys y Compañía, 258.

Del mismo San Juan, para José González y Compañía, 26.

ACTIVIDAD EN EL CAMPO

Cifuentes, Pego y Compañía compraron en San Luis de Pinar del Río, 119 tercios de tripas limpias de la acreditada vega de la Viuda de Mora. Tabaco del 34.

Los mercaderes de Trinidad y Hermano están comprando vegas en matules en varias zonas de Las Villas. Pero no han abandonado Vuelta Abajo, donde su acción, con la de los compradores de «El Cuño», es muy importante no sólo por las grandes cantidades que han cargado sino también por el beneficio que han reportado en muchos lugares de aquella región.

Cano y Hermano han comprado algunas buenas vegas en Río Hondo, cuya relación daremos cuando carguen los matules.

Otra firma de esta capital, Puente y Compañía, también han comprado varias vegas que se disponen a escoger.

Otra firma de esta capital H. Duys y Compañía, José González y Compañía, Sobrinos de Antero González, Constantino González y Compañía, y otras firmas también tienen ya sus compradores actuando por aquella provincia.

VALORES

Actuaron ayer firmes en el mercado local de valores los bonos de Speyer, Morgan, Deuda Interior 1905 y Estabilización del Azúcar.

Muy firmes los del cinco y medio de Morgan Seriados. Los de la Serie G empieza a pagarlos hoy el National City Bank of New York.

Los de Obras Públicas 1945 se mantuvieron sostenidos, pero quietos, desde la apertura hasta el cierre.

También actuaron firmes las Obligaciones de la Primera y Segunda Hipoteca del Ayuntamiento de la Habana, y los bonos del Gas, Jarcia de Matanzas, Cuban Telephone, Papelera Cubana Serie B y Nueva Fábrica de Hielo.

Las acciones Fundadoras y Beneficiarias de esta Compañía siguieron firmes, y con igual tono actuaron las preferidas de la Cuban Telephone.

Estuvieron encalmados los otros valores que se cotizaron en la Bolsa de la Habana.

En dicho centro de contrataciones se efectuaron operaciones con bonos y acciones de varias emisiones; todas dentro de los tipos de la cotización.

Se recibieron ayer en la Bolsa los estados de las últimas recaudaciones de los Ferrocarriles Unidos de la Habana y de la Havana Electric Railway. Son éstos:

De los F. C. Unidos:

Semana terminada el 6 de julio de 1935	$ 76,372.61
Igual período del año 1934	86,077.62
Diferencia de menos esta semana	$ 9,705.01
Total desde el primero de julio	$ 76,372.61
Igual período del año 1934	86,077.62
Diferencia de menos este año	$ 9,705.01

De la Havana Electric:

Semana terminada en julio 7 de 1935	$ 55,862.05
Igual período del año 1934	60,881.80
Diferencia de menos esta semana	$ 5,019.75
Total desde enero 1 a julio 7 de 1935	$ 1.277,606.80
Igual período del año 1934	1.336,456.36
Diferencia de menos este año	$ 58,850.06

MERCADO DE METALES

Cierre ayer, en New York, recibido por el hilo directo de Luis Mendoza y Compañía:

Cobre	7.50
Níquel	35
Plata	69¾
Plomo	4.15
Zinc	4.67½
Manganeso	23.00

Se vendieron 7,000 toneladas de Filipinas para julio-agosto y veinte mil sacos de Pto. Rico

Los azúcares de Cuba se podían obtener a menos de 2.40, costo y flete, para Agosto, pero en cantidades limitadas. El refinado se ha mantenido al precio de 5.25 centavos

Antes de la apertura del mercado ayer, se reportó que la National Sugar había comprado 3,000 toneladas de Filipinas, para embarcar en julio-agosto, a 3.30 derechos pagados.

Poco después del mediodía se reportó que la refinería de Arbuckle había comprado 20,000 sacos de Puerto Rico, para arribar el doce de agosto, al mismo precio de 3.30 derechos pagados.

También se reportó otra venta a la Pennsylvania, consistente en 4,000 toneladas de Filipinas, para embarcar en julio-agosto, al precio dicho de 3.30 derechos pagados.

Al cierre se dijo que habían sido rechazadas ofertas de compra de crudos de Filipinas, hechas por refinadores de otros puertos que New York, a 3.32 derechos pagados.

Las ofertas de Cuba, para embarcar en agosto, fueron a 2.40 costo y flete, pero muy limitadas. Parecía difícil obtener otras cantidades a ese precio, según los últimos informes de la tarde.

Los Futuros: Volvieron a experimentar alza ayer. Subieron de 5 a 6 puntos en compras, mayormente cubriendo ventas de azúcares actuales. Después de ese movimiento estuvieron inactivos, cerrando con el alza que el lector verá en otra parte de esta página. Se vendieron 350 toneladas del contrato número 1, y 11,100 del número 3.

El Refinado: Se mantuvo sin cambio, a 5.25 centavos. Las extracciones siguieron muy buenas.

Mercado de Londres: Cerró sostenido. Los crudos eran obtenibles al equivalente de 0.84¾ libre a abordo Cuba. Las cotizaciones de la Terminal fueron como sigue:

	Cierre del 10	Cierre del 11
Julio	4/3	4/3
Agosto	4/3¾	4/3¼
Septiembre	4/3¾	4/3
Octubre	4/3¾	4/3
Diciembre	4/4	4/3¾
Marzo	4/6	4/5¾
Mayo	4/7	4/7

La Remolacha: El Departamento de Agricultura de los Estados Unidos estima que en junio primero la zafra de remolacha en 8.470,000 toneladas cortas, contra 7.627,000 el año pasado. Con un rendimiento de sucrosa igual que el año pasado, la zafra de 1935 se aproximará a 1.377,000 toneladas cortas, valor crudo, contra 1.239,575 en 1934, y la cuota de este año de 1.550,000.

Cuota de Louisiana: Una delegación de plantadores de caña de Louisiana ha pedido al Presidente Roosevelt aumente la cuota de producción de azúcar del Estado, de 221,000 toneladas al año a 359,000.

En los puertos: El movimiento de azúcares en los puertos del Atlántico, según Willett & Gray, fué como sigue:

Semana terminada en julio 6	Toneladas
Arribos	49,934
Derretidos	48,692
Existencia en manos de Importadores	91,298
Existencia en manos de Refinadores	202,834
Igual semana año 1934	**Toneladas**
Arribos	97,000
Derretidos	40,000
Existencia en manos de Importadores	262,000
Existencia en manos de Refinadores	220,000

Archivos de Metal
ALLSTEEL
Casteleiro y Vizoso

Cotizaciones

NUEVA YORK, julio 11, A.P.—Cotizaciones al cierre de la Bolsa de New York:

Acciones: 995.960.
Bonos: $12.215.100.

COTIZACION DE LA PESETA

La peseta española se cotizó al cierre del mercado ayer, a razón de 7.26.74 por dólar.

COTIZACION DEL FRANCO

El franco francés se cotizó ayer al cierre del mercado, a razón de 15.03 por dólar.

COTIZACION DE LA LIBRA

La libra esterlina se cotizó ayer, en el mercado local, a $4.97.

HABANA CLEARING HOUSE

Las compensaciones de cheques entre los Bancos asociados al Habana Clearing House, ascendieron, en la liquidación de ayer a $1.828.828.36.

GANADO

LOS PRECIOS EN PIE

Precios pagados por compradores, entregado el vacuno en el punto de origen, y en esta capital el de cerda y lanar:

	Ctvs. Libra
Vacuno, a	3½
Cerda, de 7 a	8
Lanar, a	2½

LOS PRECIOS DE LA CARNE

Los precios que rigen en los Mataderos de esta capital para las carnes, son los siguientes:

	Ctvs. Kilo
Vacuno, a	16
Cerda, de 25 a	30
Lanar, de 15 a	20

MATADERO DE LUYANO

Se sacrificaron ayer, en el Matadero de Luyanó:

	Cabezas
Vacuno	85
Cerdos	30
Carneros	15

MATADERO INDUSTRIAL

Se sacrificaron ayer, en el Matadero Industrial:

	Cabezas
Vacuno	101
Cerdos	48
Carneros	13

CARROS ENTRADOS

Llegaron 10 carros de Oriente con ganado vacuno para el Matadero Industrial.

COLEGIO DE CORREDORES

Cotización oficial del día 11 de julio de 1935:

CAMBIOS	TIPOS
S/E. Unidos, cable	1/10P.
S/E. Unidos, vista	1/10P.
Londres, cable	4.96¾
Londres, vista	4.96¾
Londres, días vista	—
París, cable	6.63
París, vista	6.62
Bruselas, vista	16.30
España, cable	13.74
España, vista	13.77
Italia, vista	8.26
Zurich, vista	32.85
Hong Kong, vista	53.80
Amsterdam, vista	68.17
Copenhague, vista	—
Christiania, vista	—
Estocolmo, vista	¾% P.
Montreal, vista	40.46

Notarios de Turno:
Para cambios: **Raimundo Mora.**
Para intervenir en la cotización oficial de la Bolsa de la Habana:
Oscar Fernández,
Raúl E. Argüelles.
Vto. Bno.:
Joaquín G. Gumá,
Síndico-Presidente.
Eug. E. Caraza,
Secretario-Contador.

COTIZACIONES DE AZUCARES

APRECIACION DEL MERCADO POR LUIS MENDOZA Y COMPAÑIA
HABANA, JULIO 11 DE 1935.—3 P. M.

AZUCAR CENTRIFUGA.	Anterior.	Hoy
Costo y flete. New York	2.37	2.40
Cuota Americana libre «LAB»	2.22	2.25
Cuota Americana. Retención «LAB»	1.91	1.93
Cuota otros Países «LAB»	0.80	0.79
Consumo local «LAB»	1.02	1.02
Cuatro cuotas «LAB»	1.66	1.68
Tres cuotas de embarque «LAB»	1.71	1.72

PRECIOS DE LA BOLSA DE NEW YORK DE LOS AZUCARES CRUDOS PARA ENTREGAS FUTURAS

HABANA, JULIO 11 DE 1935.—Por el hilo directo de Luis Mendoza y Co.

CONTRATO NUMERO 1

Anterior.	Meses.	Abre.	Máx.	Mín.	Cierra
—	Mayo	—	—	—	—
2.32	Julio	2.35	2.35	2.35	2.35
2.38	Septiembre	2.40	2.40	2.40	2.41
2.41	Diciembre	2.44	2.47	2.44	2.45
—	Enero	—	—	—	—
—	Marzo	—	—	—	—

CONTRATO NUMERO 3

2.11	Mayo	2.15	2.15	2.14	2.14
2.32	Julio	2.35	2.35	2.35	2.35
2.34	Septiembre	2.35	2.40	2.35	2.37
2.28	Diciembre	2.26	2.33	2.26	2.30
2.04	Enero	2.05	2.11	2.05	2.07
2.07	Marzo	2.06	2.13	2.06	2.11

THE BOSTON SURETY CO.
S. A.
FIANZAS INTACHABLES
Administrador General: MOISES MAESTRI
Manzana de Gómez 364-366 — Teléfono M-2517.
Garantizadas sus operaciones con Bonos de la República.

BUFETE DE JOSE I. RIVERO
Notario: FELIPE RIVERO
Chacón No. 25 HABANA
Teléfonos: M-1472 A-8142

MERCADO DE CAFE

Cierre ayer, en la Bolsa del Café de New York, recibido por el hilo directo de Luis Mendoza y Compañía:

Julio	5.04
Septiembre	5.11
Diciembre	5.23
Marzo	—
Mayo	5.38

MERCADO DE PIELES

Cierre ayer, en New York, recibido por el hilo directo de Luis Mendoza y Compañía:

Septiembre	10.47
Diciembre	10.78
Marzo	11.11

NUEVA PAPELERA CUBANA, S. A.

AVISO

A los Tenedores de Bonos Serie «B» segunda hipoteca, emitidos por la

PAPELERA CUBANA, S. A.

En el sorteo celebrado hoy, de acuerdo con la escritura No. 333 de 11 de Mayo de 1922, ante el Notario Licenciado Juan Carlos Andreu, sobre emisión de Bonos Hipotecario: Serie «B», segunda Hipoteca, de esa Compañía, resultaron agraciados los siguientes Bonos:

números del	61	al	70
números del	121	al	130
números del	211	al	220
números del	251	al	260
números del	401	al	410
números del	511	al	520
números del	591	al	600
números del	721	al	730
números del	811	al	820
números del	861	al	870
números del	951	al	960
números del	1041	al	1050
números del	1151	al	1160
números del	1321	al	1330
números del	1461	al	1470
números del	1541	al	1550

todos inclusive.

El pago del Principal de esos Bonos y de los intereses devengados, se efectuará en las Oficinas de la Compañía, Oficios No. 18, cuarto Piso a partir del próximo día 10 de Julio, todos los días hábiles de 1½ a 3½ p. m.

Esos Bonos cesarán de devengar intereses en el expresado día 10 de Julio.

Lo que se publica para general conocimiento.

Habana, 29 de Junio de 1935.

NUEVA PAPELERA CUBANA, S. A.,
BENITO BELLO,
Presidente P. S.

N. GELATS y Cía.
Habana. BANQUEROS Aguiar 106-108
Vendemos cheques de Viajeros
Pagaderos en todas partes del mundo
y Cartas de Crédito Circulares
en las mejores condiciones.
"SECCION DE CAJA DE AHORROS"
Recibimos Depósitos en esta Sección Pagando el 2 por 100 Anual.
Operamos en Marcos (ASKI).

M.E.C.D. 2016

DISTINGUIDOS ELEMENTOS POLITICOS ORGANIZAN EL PTDO. CONCENTRACION SOCIAL NACIONAL

EL LIBERALISMO RATIFICARA MAÑANA LA CANDIDATURA PRESIDENCIAL DEL DR. M. M. GOMEZ

(FRANCISCO CASTRO)

RAPIDAS

JOSE A. CORONA, Presidente de la Juventud Nacionalista y Secretario particular del Coronel Mendieta, será objeto el próximo domingo en Jaruco de un homenaje de afecto. En dicho acto se lanzará su candidatura para Representante en los próximos comicios.

EL PCS VILLAREÑO —dice Martínez Fraga— histórico y tradicionalmente conservador por sus Jefes y afiliados no podrá ser jamás liberal.

ALEJANDRO VERGARA, líder del PAN, en declaraciones que ha hecho a la prensa propugna un frente único de revolucionarios con exclusión de los que han emigrado de las filas revolucionarias para colaborar en la reacción.

EN EL DOMICILIO de Eligio Cruz, en Candelaria 52, tendrá efecto el próximo domingo a las dos de la tarde, la reunión de la Asamblea Provincial del Partido Constitucional Socialista de Santa Clara.

CON CARACTER MUNICIPAL ha sido inscripto en el Tribunal Superior Electoral el Partido Unión Revolucionaria que dirigen los señores Andrés L. Ferrer, Ricardo Vidal Burguera y la señorita Estrella de la Fuente.

TODO HACE PENSAR que en la próxima Asamblea del PCS villareño se acordará de manera definitiva pasar a formar parte del Conjunto Nacional Democrático.

ES MUY POSIBLE que el liberalismo fusionado de Matanzas pierda su armonía en breve —nos dijo un líder liberal de aquella provincia y, agregó—: En nuestra provincia no existe más que un Gobierno Provincial y los liberales tienen dos candidatos y los marianistas uno.

PARA EL HOMENAJE al doctor Gustavo Herrero, como director de «Noticiero de Cuba» continúa recibiendo adhesiones de sus admiradores.

SE NOS INFORMA que los nacionalistas de Guantánamo apoyarán la candidatura presidencial del doctor Carlos Manuel de Céspedes.

ROSA PEREDA, al frente de la Asociación de Mujeres Revolucionarias y Políticas, labora por la promulgación de una ley de amnistía.

SE LE DA gran importancia a la reunión que elementos liberales pinareños celebraron ayer con el doctor Lucilo de la Peña, en la residencia de éste.

EL DOCTOR RAFAEL ITURRALDE visitó ayer al señor Justo Luis del Pozo. Larga fué la entrevista entre el líder revolucionario liberal y el Jefe del PUN.

RIPOSTA JUSTO LUIS DEL POZO AL DR. MARTINEZ FRANQUE

La Habana, julio 11 de 1935.
Dr. Horacio Martínez Franque,
Matanzas.
Señor:

He leído en la Prensa de hoy una carta que Ud. dirige por ese conducto, con el único objeto de producir confusión en nuestras filas y de causar el mayor perjuicio al Nacionalismo, tal y como si se tratara de un propósito de destrucción animado por un adversario político.

Falta Ud. a la verdad cuando dice que yo he designado dictatorialmente la Comisión del Municipio de Matanzas que va a intervenir en la confección de las listas de los Miembros de las Comisiones que han de entenderse con las afiliaciones a nuestro Partido.

En presencia de Ud. y de la Comisión numerosa que se reunió aquí en el Capitolio, de elementos representativos de la Provincia de Matanzas, fueron ustedes quienes nombraron esas personas, y no yo, que no tomé parte, a no ser para anotar los nombres de las mismas, por lo que se deduce que Ud., por pequeñeces y ambiciones personales, no tiene inconveniente en faltar a los más elementales principios de la caballerosidad, de la cortesía y de la disciplina, con el único objeto de exhibirse en público, retratándose a sí mismo.

Si Ud. tiene asuntos que resolver con otras personas de la tendencia a que Ud. ha venido perteneciendo y teme perder la posición burocrática que ocupa, hágalo en buena hora, pero no me escoja a mí para su desahogo, pues no estoy dispuesto a tolerárselo en ninguna forma.

Quedo a su disposición.

Justo Luis Pozo.

EL ALCALDE CONSTITUCIONALISTA DE SAN DIEGO DEL VALLE INGRESA EN EL C. N. D.

SAN DIEGO DEL VALLE, julio 11. DIARIO. Habana. — En estos momentos el alcalde de este término, señor Francisco Infiesta, que es jefe del Partido Constitucional Socialista, se ha unido con los menocalistas de la localidad, bajo la égida del general Menocal dentro del Conjunto Nacional Democrático. Reina mucha alegría por dicha unión.—*Ladislao Roges,* Corresponsal viajero.

LOS NACIONALISTAS REVOLUCIONARIOS DE ARROYO APOLO

Aurelio Jiménez y Casimiro Vivanco, Presidente y Secretario de la Juventud Revolucionaria Nacionalista del barrio de Arroyo Apolo, nos ruega citemos por este medio a los miembros del Comité Ejecutivo de dicha Delegación para la sesión ordinaria que tendrá efecto el próximo día 11 en la calle de Encomo en otros de la Provincia de ... Santos Suárez.

DISTINGUIDOS ELEMENTOS ORGANIZAN UN NUEVO PARTIDO

Según se nos informa, distinguidos elementos pertenecientes a diversas clases sociales, entre los que figuran numerosos obreros y profesionales, han celebrado sucesivas reuniones con el propósito de constituir un partido político que recogiendo las ansias de renovación concurra a los próximos comicios.

Dichos elementos—a los que seguidamente nos referiremos — tienen ya terminado los estatutos por los cuales ha de regirse la colectividad, así como el programa que ha de tremolar como bandera en la lucha.

Integran, según nuestras noticias, el nuevo Partido, que llevará el nombre de "Concentración Social Nacional", entre otras personas, los doctores Alberto Blanco, Manuel Dorta Duque, José R. García Pedrosa, Carlos Felipe Armenteros, Pedro López Dorticós, el ex senador Félix del Prado, el señor Oscar Ruano.

EL HOMENAJE AL DR. LUFRIU

Con gran brillantez tuvo efecto el miércoles el homenaje que, en Mangos 48, ofreció el Comité Centrista de Jesús del Monte, al doctor René Lufriú, Presidente de la Conjunción

Doctor René Lufriú, ilustre historiador y conferencista, lugarteniente del doctor Carlos Manuel de Céspedes en el centrismo. El doctor Lufriú ha sido objeto de un brillante homenaje por representativos de las huestes que comanda

Centrista Nacional y representante personal de Carlos Manuel de Céspedes.

Ocuparon la presidencia el doctor Lufriú, la señora Dulce María Borrero de Luján, el padre Mendiola, y el Dr. Martínez Franque; y en representación del Centrismo de provincias los doctores Gustavo Zanetti, Pablo Díaz, Carlos Hernández y Cecilio Porro, y los señores Jaime Marzol, Laguardia, Masvidal y Enrique Benazet.

Hicieron uso de la palabra el Comandante Salvador Lecourt, presidente de Jesús del Monte, para ofrecer el homenaje, las señoras Carmela Acebal y Dora Jiménez, en nombre de la mujer cubana, y Bernabe Boza, Hernández Quevedo, Coronel Aranguren, Laguardia, Dr. Pablo Díaz y Dr. Cecilio Porro, por los distintos elementos centristas.

En nombre del Partido habló su Secretario, el Dr. Ramón Infiesta, que con sus frases conceptuosas explicó la significación histórica del Centrismo, la de su inspirador el coronel Céspedes y los eminentes servicios prestados al Partido por el Dr. Lufriú, su animador y paladín.

Cerró el acto el propio Dr. Lufriú con brillante discurso, aceptando emocionado tales pruebas de afecto, no para su deber cumplido, sino como homenaje de adhesión al Centrismo y a Céspedes.

La concurrenica fué obsequida con un rico ponche, terminando la fiesta en medio del mayor entusiasmo.

FIESTA LIBERAL EN MATANZAS

En días pasados, se efectuó un mitin liberal en el Barrio de Pueblo Nuevo, donde se congregó un nutrido grupo de liberales de todos los barrios del Municipio, entre los que se destacaban la representación de los comités feministas, los que gran realce dieron a la fiesta.

Usaron de la palabra los doctores Manuel Fernández Feito, Críspulo Solaun, señores Mariano Hernández, Eladio García, Pablo E. de León, Teófilo Hernández, Clemente Hernández, Juan Domech y la señora Carmen H. de Romero. Haciendo el resumen del acto con brillante oratoria, el candidato para la Alcaldía doctor Andrés Angulo.

NACIONALISTAS DE ARROYO APOLO

Anoche quedó constituída la Agrupación Política "Acción Nacionalista de Arroyo Apolo", habiendo sido electo presidente, secretarios y tesorero de la misma los señores José Peña Mora, Luis Manuel Machado, Carlos Ruiz y Ovidio Maspoch, respectivamente.

En dicho acto fué proclamada la candidatura del doctor Guillermo Belt para alcalde de la Habana.

ACTIVIDADES DEMOCRATICAS

En la noche de ayer se reunieron en su domicilio social el Ejecutivo de la Asamblea Municipal y los presidentes de barrio de la ciudad de la Habana del Partido Democrático Cubano Pro Carlos Manuel de Céspedes tratando en dicha reunión de las labores a realizar, con el propósito de presentar inmediatamente las planillas de inscripción del Partido a la Junta Electoral, así como proceder inmediatamente a la inscripción de los afiliados a dicho Partido en el Municipio de la Habana, cumpliendo así las instrucciones del Ejecutivo Nacional que ha enviado las correspondientes órdenes a todas las Asambleas Provinciales y Municipales de la República para dejar inscripto como Partido Nacional el que llevará a la Primera Magistratura de la Nación en los comicios que se celebren próximamente al insigne patriota doctor Carlos Manuel de Cépedes y de Quesada. Al terminar la junta se brindó con un ponche por la victoria de la candidatura democrática cubana.

MOVIMIENTO POLITICO

Aspira Acción Constructiva del CND a una verdadera reorganización.—Agasajos al Dr. de la Cruz en Camagüey y Holguín.—Cambia impresiones con elementos del liberalismo.—El Dr. Verdeja se dirige al electorado de su provincia.—Sin diferencias internas, se reunieron con Justo Luis del Pozo los líderes del PUN villareño.—Amigos de Panchito Díaz.—Actividades centristas.—El homenaje al doctor Lufriú.—Otras noticias muy interesantes sobre la política nacional

JUSTO CHINEA REALIZA GESTIONES

Anoche tuvimos el gusto de recibir la visita del destacado líder nacionalista de Zulueta y actual Jefe de la Secretaría de Comercio en la provincia de Santa Clara, señor Justo Chinea, a quien acompañaba el fuerte aspirante a la alcaldía de aquel término por el PUN, señor Oscar Lastra Delgado, al objeto de manifestarnos que en unión de varios representativos políticos y económicos de Zulueta habían visitado al señor Presidente de la República, coronel Carlos Mendieta, con el fin de recabar la libertad de los señores Rogelio Fernández Pardo y Juan Gómez.

Muy satisfechos salieron de su entrevista con el Primer Magistrado de la Nación los líderes nacionalistas.

LA ALIANZA REMINISTA Y LAS FIESTAS DE ORIENTE

La institución de avance "Alianza Nacional Feminista", ha de estar representada en las grandes fiestas patrióticas de Oriente.

Al efecto, se traslada a la Tierra de Maceo, el día de hoy, una comisión de la directiva de "La Alianza", formada por su presidenta, doctora María Gómez Carbonell y la entusiasta secretaria, señora Dolores Pérez Capote y cuarenta y ocho asociadas.

La activa labor de "La Alianza" se concreta ahora a preparar su participación en la próxima jornada electoral, en defensa de sus ideales cívicos.

ADHESIONES A LA CONJUNCION CENTRISTA NACIONAL

Han ingresado en el Centrismo los jóvenes batalladores políticos liberales Orencia y Angelino García Hernández, muy conocidos de la juventud del barrio del Príncipe, los que se proponen laborar por la candidatura del doctor Carlos Manuel de Céspedes.

También han ingresado en el Centrismo los liberales que capitaneaba Adolfo Mora, con él a la cabeza, pertenecientes al barrio de Tacón.

Y de Santiago de las Vegas, nos llegan noticias de que Clemente Díaz, líder obrero tabacalero de la Federación Habana-Pinar del Río, se ha sumado a la Conjunción Centrista que propulsa Carlos Manuel de Céspedes.

NOTAS DEL BURO POLITICO DE PANCHITO DIAZ

Riveiro Vidal triunfará en el Templete.

Continúa recibiendo múltiples y valiosas adhesiones de los vecinos del Templete el conocido político señor Emilio Riveiro Vidal, cuya candidatura ha sido lanzada para la Presidencia de aquel barrio en la reorganización que se avecina.

Ligado al Templete por viejas relaciones de convivencia y amistad, Riveiro Vidal tiene asegurada su elección de delegado por el mismo.

En favor de Manuel Heres Hevia

Antonio Serrano Flores, Presidente que fué de los amigos de Panchito Díaz del barrio de la Ceiba, apoya con todas sus fuerzas al aspirante a Delegado, señor Manuel Heres Hevia. Es casi seguro que esta coalición dará el triunfo y la Presidencia de los liberales en el barrio al señor Heres Hevia, revolucionario y persona de grandes méritos.

Pro Panchito Díaz en el Vedado

Eduardo Almeida, valioso amigo de Panchito Díaz, está reorganizando las fuerzas que son adictas al Sub de O. P. en el Vedado, contando el presente con varios millares de inscripciones.

En favor de Riveiro, para Concejal

Hemos recibido una larga carta suscripta por casi un centener de firmas, entre las que se destacan las de los señores Luis Pérez, Juan Cruza, Pedro Sánchez, Alberto Hinojosa y José Santillanas, declarando que están dispuestos a luchar en los distintos barrios capitalinos para que Emilio Riveiro Vidal sea electo Concejal habanero en los próximos comicios.

Otras fiestas en honor de Panchito Díaz

Mañana daremos a la publicidad las fechas de distintas fiestas políticas que se preparan en la Capital a favor de Panchito Díaz Rodríguez, candidato de triunfo a la Alcaldía de la Habana.

ACCION CONSTRUCTIVA DEL C.N.D. ASPIRA A UNA VERDADERA REORGANIZACION

Firmado por el Ejecutivo Central de la Agrupación «Acción Constructiva» del CND, hemos recibido la siguiente declaración oficial, relacionada con cierta noticia publicada en un colega de la tarde.

«Que «Acción Constructiva», del C.N.D., no apoya al señor Ramón Ochoa ni tiene candidato alguno para la Presidencia de la Municipal, pues basada en los principios democráticos que preconiza el General Menocal, es partidaria de que se haga primero una reorganización verdaderamente democrática, para que, en su oportunidad, los delegados que constituyan la Asamblea Municipal elijan libremente al Presidente y demás miembros del Ejecutivo, siendo opuesta a pactos y combinaciones previas».

CONSTITUCION DEL COMITE POLITICO "PRO GUILLERMO BELT" Y "AMIGOS DE HERIBERTO DEL PORTO" EN EL BARRIO DEL TEMPLETE

En la noche del miércoles, en la casa número 7 de la calle de San Martín, barrio del Príncipe, quedó constituído el Comité Político "Pro Guillermo Belt" y "Amigos de Heriberto del Porto".

Fueron nombrados presidentes de honor el doctor Guillermo Belt, señor Heriberto del Porto, doctor Alberto Belt, doctor Jorge Alfredo Belt, doctor Octavio Cubillas, señor Ricardo Cabanas, doctor Tomás Silverio, doctor José Font Blanco, doctor René Ruiz Rabeiro, señor José Vega Torres, doctor Carlos Saladrigas y Enrique Fernández Parajón.

Por el Ejecutivo de este Comité fué nombrado presidente el señor Nicanor Vera Buznego; primer vice, señor Antonio Jordán Fajardo; segundo vice, Alejandro Presno; tercer vice, señor Francisco González; secretario de actas señor José García Martínez; vice, señorita Estela Jordán; secretario de correspondencia, señor Rafael Méndez Alonso; vice, señora María Castellanos; tesorero, Alfonso Aldama; vice, Francisco Prieto Arce; vocales, señores Antolín Prieto Arce; José Prieto Arce; Gonzalo Torres; Jorge Quintana; Juan Prieto Arce y las señoras Micaela Romero, Ignacia Cuevas, Andrea Herrera y Herminio Santiesteban.

Después de tomar posesion la directiva, ante una gran concurrencia, entre la que predominaba el sexo femenino, hicieron uso de la palabra varios oradores, quienes exaltaron las virtudes que adornan al doctor Guillermo Belt y al joven Heriberto del Porto, conocidos revolucionarios, quienes aspiran, el primero a la Alcaldía de la Habana, que hoy ostenta "de facto", y a del Porto para un acta de concejal en el Ayuntamiento de la Habana.

Entre los oradores se encontraba el doctor Octavio Cubillas, quien con palabras brillantes y recibiendo estruendosos aplausos, hizo el resumen de aquel acto, incitando a las masas para que en los próximos comicios den su voto a los jóvenes doctor Belt y Heriberto del Porto.

CONSTITUIDO EL BLOQUE TROCHANO

Según estaba anunciado, ayer se reunieron en Prado 123, los elementos de la Trocha, residentes en la Habana.

Ocupó la Presidencia provisionalmente el señor Juan Genis y de Secretario actuó nuestro compañero en la prensa, Director de «La Semana», de Morón señor Pedro B. Hernández.

Organizadores del acto lo fueron los señores Juan Genis, Jesús Pardillo, Pedro B. Hernández, Mario Lange, Policarpo Pardillo Agustín Cabrera, Carlos Ruiz, Gerardo Morales, Manuel Rodríguez Moreno y Nicolás Hernández.

Más de ciento catorce asambleístas se encontraban presentes.

El señor Genis hizo saber a los asistentes que el motivo de constituír el «Bloque Trochano» no era otro sino el de tener un organismo que defendiera los intereses de los elementos de aquella región residentes en esta Capital y también que se interesara por gestionar cerca de las esferas gubernamentales, todas las mejoras posibles para aquella región.

El compañero Pedro B. Hernández propuso y así se acordó, que la Presidencia fuera de sistema rotativo.

El señor Lange propuso y se aprobó, que cuantas gestiones se hagan en cualquier oficina pública, sea por medio de comisiones de tres individuos, los que informarán por escrito a la Asamblea.

El señor Agustín Cabrera propuso y se acordó que en la próxima Asamblea se designara el «bureau» que dirigirá el «bloque», así como la confección del reglamento de la Institución.

El señor Jesús Pardillo propuso y así se acordó que fueran designados los señores Eliseo Jiménez, Agustín Cabrera y Nicolás Hernández, para que citen para la próxima Asamblea que se celebrará el próximo viernes 12 de julio a las nueve de la noche en el propio local de Prado 123.

Los Trochanos no han querido ser menos que los orientales y se proponen, de una manera sólida, hacer valer sus derechos.

El compañero Hernández captó una información completa y detallada de este gran acto del «Bloque Trochano», para publicarla en los seis periódicos que se editan en la ciudad de Morón.

NOTAS DE LA OFICINA DEL PARTIDO LIBERAL

Visitaron ayer al señor Vasconcelos los doctores Manuel Capestany, Eduardo Rosell, de Florida; Manuel González Regalado, Presidente de los liberales de Güines; Enrique Recio, líder liberal camagüeyano; Alberto García, presidente de los liberales de Puerto Padre; señor Cantera, de Cárdenas; Manuel Bonni; Pablo Romero; Coquito Montalvo; Ezequiel Sarracent; Marquetti; Mariano Porto, de San Antonio de los Baños; Antonio Ferrera, de Mayarí; Víctor Manuel García, doctor Pérez, de Santiago de Cuba; Bernardo Iglesia, del barrio de San Francisco; Martínez Carvajal, Panchito Otero, del barrio de Arroyo Apolo.

Una comisión de Camagüey, presidida por Gerardo Roldán, de Vertientes, e integrada por los señores Carlos Barreras, Dámaso Pasalodos y José Cardoso se entrevistaron también con el Jefe del Partido, tratando sobre asuntos relacionados con la reorganización. También estuvo otra comisión de liberales del barrio de San Nicolás, presidida por Barreras.

Mañana, a las tres p. m. se reunirá en Obrapía 61 la Asamblea Nacional del Partido Liberal, cuya convocatoria está firmada por el señor Vasconcelos.

EL DOCTOR SANTIAGO VERDEJA, SE DIRIGE AL ELECTORADO DE MATANZAS

«Conjunto Nacional Democrático» Comité Ejecutivo Provincial Presidencia

A los electores de la Provincia de Matanzas:

Fijada ya por el Código Electoral, recientemente promulgado, la fecha en que deberá comenzar el período de afiliaciones de los partidos políticos, en mi carácter de Presidente del Ejecutivo Provincial del «Conjunto Nacional Democrático», estimo mandato imperativo de mi deber dirigirme a todos los simpatizadores de nuestra vigorosa y patriótica colectividad, que forma legiones en la provincia matancera, invitándoles a que acudan, como un sólo hombre, sin distinción de sexos, edades ni razas—que nuestro partido ha sido en todo momento democrático y justiciero,— a inscribirse en la oficina de afiliaciones respectiva, que estará abierta en cada barrio, desde el primer domingo de agosto, hasta el tercer domingo, inclusive, del propio mes.

Dr. S. Verdejas

En épocas normales, cuando de todos se demandaba el cumplimiento del precepto electoral sobre afiliaciones, nuestros elementos valiosos y disciplinados siempre, han dado pruebas elocuentes de su capacidad y patriotismo.

Acontecimientos dolorosos porque ha atravesado nuestra amada República, hechos demasiado frescos para que no estén en la memoria de todos, nos imponen, ahora como nunca, el deber de acudir al llamamiento de nuestro Partido, «Conjunto Nacional Democrático», fundado y dirigido bajo la égida gloriosa del ilustre Mayor General Mario G. Menocal.

Las conquistas de los tiempos modernos que hemos propiciado con todo calor y sacrificios ingentes, traen a las contiendas cívicas nuevos elementos de la sociedad cubana, factores importantes de su desarrollo y confraternidad, que han de darles mayor realce, brillantez y cordura a los próximos comicios. Me refiero a la mujer cubana y a la juventud en general de 20 años, edad esta última en que comenzará a ejercer el cubano su derecho de sufragio.

A las mujer cubana, siempre reverenciada por el «Conjunto Nacional Democrático» y sus hombres, lo mismo ayer como hoy, me dirijo fervorosamente interesándole su patriótico concurso que ha de ser brillantemente prodigado, para que acuda a la justa comicial, que culminará con el éxito y felicidad de nuestra Patria, que tanto necesita de sus hijos.

A la juventud cubana que va a ejercitar por primera vez el derecho del voto, la exhorto a que preste, también, los arrestos de sus mejores años a la causa noble, altruista y patriótica que propugna el «Cnjunto Nacional Democrático».

Que vengan a cobijarse bajo esta enseña de honor y del amor a Cuba, para que en un futuro próximo, triunfante por la decidida voluntad del pueblo, puedan disfrutar la tranquilidad del deber cumplido, y los beneficios de una Patria grande, libre y soberana, regida por los más elementales principios de la democracia.

A afiliarse, pues, comprovincianos, al «Conjunto Nacional Democrático».

Dr Santiago Verdeja.
Presidente

Matanzas, 6 de julio de 1935.

A LOS LIBERALES DEL BARRIO DE MEDINA

Habiéndose iniciado el período electoral y siendo necesario imprimirle toda la actividad posible a las labores que dentro del barrio deben llevarse a cabo para poder garantizar el triunfo del Partido Liberal en las elecciones que habrán de celebrarse el próximo mes de Diciembre, tenemos el gusto de invitar a todos los liberales de dicho barrio, para la reunión que se efectuará el próximo viernes, a las ocho y media p. m., en los salones del Liceo de Medina, situado en la calle 23, esquina a D, altos, Vedado.—(Firmado): *Héctor E. Peláez.*

SE UNEN LOS SARGENTOS DE LOS PARTIDOS

Firmado por los señores Federico Navarro, Manuel Linares y C. Martínez Diago, Presidente, Secretario y Director, respectivamente, de la Asociación Nacional de Sargentos Políticos, hemos recibido un extenso manifiesto que dirigen al pueblo de Cuba, manifestando que lucharán con todos sus bríos por el imperio de la democracia y la reivindicación de los sargentos, apoyando solamente a aquellos jefes que vivan compenetrados con las masas y no a los que, divorciados de ellas, se han encerrado siempre en sus torres de marfil.

Dicho manifiesto—según nos explica el señor Narciso Nonell—tiene el respaldo de las sargenterías de los partidos Unión Nacionalista, Conjunto Nacional Democrático, Liberal y Revolucionario Cubano y que su fin primordial es el de manifestar de un modo claro y terminante, para que no pueda tener nadie recelos ni dudas, la verdadera situación de los sargentos políticos y cuál ha de ser su actuación presente y futura.

AGASAJOS EN CAMAGUEY Y HOLGUIN AL DOCTOR CARLOS M. DE LA CRUZ

Un telegrama de Camagüey nos da cuenta de los múltiples agasajos de que ha sido objeto el doctor Carlos Manuel de la Cruz a su llegada a la ciudad de Tínima en la tarde de ayer. Autoridades, representativos de las sociedades, miembros del disuelto Partido Constitucional Socialista y gran número de elementos liberales, han acogido con vivas muestras de simpatía la visita del doctor Cruz.

Otro telegrama de Holguín nos anuncia la llegada a las diez de la noche del doctor Cruz a aquella ciudad, en la que recibió iguales muestras de simpatía; habiendo cambiado impresiones con significados elementos del liberalismo. La distinguida dama Elvirita Obregón de la Cruz, ha sido recibida en la residencia de los esposos Beltrán, cuyo matrimonio ofreció a sus visitantes e invitados una brillante comida.

LIBERALES DE LUYANO

En un cambio de impresiones tenido por un grupo de liberales en el Barrio de Luyanó, en casa de José Manuel Castillo, entre otras cosas se tomó el acuerdo de citar a todos los liberales del Barrio de Luyanó, para el día 11 a las ocho P. M., en la casa Club Deportivo Luyanó, sita en la calle de Teresa Blanco número 49, a lo cual se ruega la asistencia de todos los liberales a fin de dejar formada la comisión electoral que se ha de entender con todo lo relacionado con la política liberal en dicho Barrio.

EL INGENIERO JULIO JIMENEZ CARRILLO, PAR UN ESCAÑO CAMERAL

NOTAS POLITICAS DE REMEDIOS

Y aquí tenemos al Partido Unión Nacionalista dispuesto y preparado para llevar triunfante hasta un escaño de la Cámara de Representantes al modesto y prestigioso Ingeniero Julio Jiménez Carrillo, amigo de confianza del coronel Gabino Gálvez, actual Gobernador Provincial, de quien tiene amplios poderes para resolver todos los asuntos de esta provincia en la alta dirección política y cerca de los Poderes Centrales en gestiones administrativas.

Julito Jiménez estuvo en los campos de la revolución luchando contra el régimen machadista y se distinguió por su negativa a entrar en parlamento. Ha sido el motor que ha impulsado todas las gestiones de mejoramiento para Remedios en este Gobierno Provisional.

Frank Carrillo, para Gobernador

Dentro de los partidarios del joven doctor Frank Carrillo Ruíz, existe un marcado interés por llevarlo como candidato por el Partido Conjunto Nacional Democrático, para Gobernador Provincial.

Frank Carrillo es merecedor a esa distinción, pues es persona de grandes prestigios dentro de esa institución y elemento político joven de grandes bríos.

Para senador doctor Juan Espinosa

Desde hace algunos días se vienen celebrando distintas reuniones en los barrios de este Término de Remedios, para constituír un gran comité que patrocinará la candidatura del doctor Juan Espinosa para senador por el Partido Liberal. El nombre del Comité se denominará «Amigos del doctor Juan Espinosa».

La política del doctor Juan Espinosa la desarrolló al lado de su tío, aquel ilustre remediano, único que desde el Gobierno obtuvo grandes mejoras para este pueblo en gobiernos pasados, y que los remedianos lloramos aún su muerte: Don José María Espinosa.

El doctor Juan Espinosa, en su condición de liberal, fué el fundador de la Junta Revolucionaria Cubana de Nueva York, que sirvió para derrocar el gobierno del General Machado.

Aspirantes a la Alcaldía

Por el Partido Unión Nacionalista aspira a la reelección el actual Alcalde el joven Pedro Julio Brú, que viene realizando una labor meritoria al frente de los destinos municipales. Se interesa vivamente por el mejoramiento y pavimentación de las calles de la ciudad.

Por el Partido Conjunto Nacional Democrático, se habla del doctor Eusebio Alfaraz, prestigioso farmacéutico y democrático caballero, que ya fué candidato en las pasadas elecciones por el Partido Conservador Nacional.

Y por la coalición Liberal-Marianista, suena el doctor Raúl Foyo Liñero, abogado formidable, un prestigio del foro remediano. Fué concejal del Ayuntamiento de esta ciudad y es actualmente Notario Público. Se distingue por resonantes defensas ante los tribunales, donde ha alcanzado grandes triunfos jurídicos.

También está siendo lanzada la candidatura del joven y meritísimo liberal señor Juan Manuel García Herbón. Procurador y hasta hace poco Juez Municipal de Buenavista, donde en cada vecino tiene un amigo, porque siempre supo impartir justicia honrando su nombre. En la comarca donde actuó ha dejado una honda estela de cariño y simpatías, y desde allá fué de donde partió esa iniciativa alcaldicia. Se han formado distintos comités en los barrios de General Carrillo, Mamey, Manaca y Buenavista, donde figuran los mayores prestigios y grandes valores dentro de aquella vecindad.

VERANES, Corresponsal.

CITAN A LAS MUJERES DEL «PRC»

A las mujeres Auténticas del Partido Revolucionario Cubano, se las cita por este medio a la Junta Ordinaria, que se celebrará el día 13 del presente a las 4 de la tarde en la casa 12 y 13, Vedado.
Aurelia Capote, secretaria.

SERA RATIFICADO EL PACTO LIBERAL - REPUBLICANO

La actualidad política gira alrededor de la sesión del Ejecutivo Nacional del Partido Liberal, convocada para mañana sábado, a las tres de la tarde, en Obrapía 61.

Desde hace algunos días, los centros políticos, las informaciones, co-

Sr. Francisco Castro, destacado líder de la fusión liberal-republicana, cuyas declaraciones en relación con la Asamblea de mañana, recogemos.

mentarios y especulaciones de la prensa han venido recogiendo las palpitaciones y rumores en relación con dicha asamblea y la posición que sus diversos integrantes han de ocupar en la misma.

Ultimamente, se ha hablado de honda crisis en el seno del liberalismo, hija de intereses encontrados, de aspiraciones opuestas, de tendencias surgidas con posterioridad al pacto liberal-marianista y hasta se ha apuntado la probabilidad de las renuncias de Miguel Mariano y Vasconcelos, rumores, estos últimos, que han sido desmentidos por los jefes máximos de la fusión.

Avidos de recoger una impresión directa del estado en que se encuentratra el tablero político liberal, con vistas a la reunión de su Ejecutivo, el repórter trató ayer de localizar a alguno de los que por su significación y relaciones en el estado mayor de dicha colectividad, se le tuviera por la cátedra como bien enterado.

Anoche —casi al filo de las doce— encontramos en un conocido restaurant habanero al destacado líder Francisco Castro, revolucionario y político amigo personal del doctor Gómez y uno de los dirigentes de las huestes fusionadas del gallo y el arado.

Charlamos con «Paquito» Castro y punto central de la conversación fué la reunión del Ejecutivo Liberal.

—Se ha exagerado, se ha abultado de tal manera lo que se ha querido denominar la crisis liberal —nos dijo el sub de Agricultura— que si no estuviera tan gastada la expresión diríamos que ha sido un temporal en un vaso de agua. Y agregó:

—En toda colectividad, máxime en el liberalismo que cuenta en sus filas con tan numerosos elementos que por su prestigio, arraigo y significación tienen derecho a mantener cualquier clase de aspiración, siempre surgen movimientos encontrados que agitan su seno, pero que en un punto dado derivan se canalizan por cauces de naturales y justos arreglos. Durante todo el día he estado al lado del jefe máximo del liberalismo, el gran periodista y gran político señor Ramón Vasconcelos y conozco las sucesivas entrevistas que ha celebrado con los líderes del Partido Liberal en las seis provincias, las cuales no han podido ser más cordiales. Tan convencido estoy de cuál es el pensamiento de los representativos del liberalismo, que tengo la seguridad de que el Ejecutivo del Partido en su sesión de mañana, ratificará el pacto celebrado y reiterará su confianza a Ramón Vasconcelos, proclamando oficialmente la candidatura presidencial del doctor Miguel Mariano Gómez.

CENTRISTAS DE ATARES

Ha quedado instalada la oficina del Comité Centrista del Barrio de Atarés, en la Calzada de Cristina número 52, entre San Francisco y La Concha. Los que lo deseen pueden dirigirse a dicho lugar o al gabinete del doctor Ricardo Santana, en 10 de Octubre número 145, para todo lo relacionado con el Conjunto Centrista que auspicia la elección Presidencial del doctor Carlos Manuel de Céspedes.

Próximamente en dicho lugar, la doctora Jiménez, líder Centrista, pronunciará una conferencia científico-política dedicada a la mujer sin distinción de clases ni matiz político. Así nos lo comunica el entusiasta Centrista, Aurelio Bedriñana.

COMITE FEMENINO NACIONALISTA DE ARTEMISA

El miércoles en un acto lleno de entusiasmo quedó constituído el Comité Nacionalista Femenino con asistencia de la plana mayor del PUN, y distintas representaciones de dicho Término. El acto dió comienzo a las 9 de la noche con breves palabras por el señor Rogelio Hernán. La candidatura de la Directiva electa que tomó posesión acto seguido la preside la señorita María A. Alvarez con la cooperación de distinguidas damas y señoritas de aquella localidad.

Usaron de la palabra el presidente del PUN, señor José Ramos, la señorita Francisca Romay, Federico G. Ponce, Faustino Hernández, Amado Amador y el resumen nuestro compañero señor Román González, invitado a dicha fiesta, todos muy elocuentes. Concurrieron el Alcalde del pueblo señor Luís Delgado, los señores José Ramos, Manuel Ruíz, Amado Amador, Pedro Herrera, Secundino Sierra, Gloria Romay, José Romay, Fidel Hernández, Guillermo Lozano, Faustino Hernández, Juan Andrade, Raúl Amador, Benito Muñiz, Roberto Ortega, Rubén Pérez, Melitón Hernández, Carlos Bernal y Carlos Collazo y otros muchos que harían imposible su enumeración.

REPRESENTATIVOS DEL PUN EN LAS VILLAS SE REUNEN CON JUSTO LUIS DEL POZO. OTRAS VISITAS

Ayer, en el Despacho del Presidente del Partido Unión Nacionalista, señor Justo Luis del Pozo en el Capitolio, se reunieron para tratar sobre el desenvolvimiento político de las Villas, los líders del Nacionalismo en aquella provincia señores, Dr. Santiago Cuba, Dr. Miguel Suárez Fernández, Dr. Leopoldo Figueroa, Dr. Julio Jiménez Carrillo, Arturo Miró Barnet, Rodrigo López y el doctor Benito Sainz, quienes dieron cuenta al Presidente del PUN de las actividades que han desarrollado en favor de la unificación del Partido y en los trabajos electorales.

También visitaron al máximo líder del PUN los siguientes señores: el Gobernador de la Habana, Coronel Celestino Baizán, el Dr. Troadio Villa quien iba acompañado por el Presidente de los Nacionalistas de Unión de Reyes señor Francisco Betancourt, el Alcalde de Guanajay Dr. Patricio Sánchez y el doctor Arturo Abásolo acompañando a una comisión de nacionalistas de dicho término, Octavio Seigle, el líder liberal Dr. Rafael Iturralde, el Jefe de los constitucionalistas de Santa Clara, Dr. Antonio Martínez Fraga, Federico Morales Valcárcel, el Presidente del PUN en Artemisa señor José Ramos con el señor Fidel Hernández, el líder nacionalista pinareño doctor José M. Fernández, el lugarteniente de Alonso Morejón, señor Gilberto Monet, quien dió cuenta a su máximo Jefe de la Asamblea celebrada en el Gobierno Provincial de Matanzas; el nuevo alcalde de Aguacate y el de Batabanó señores Fontán y Regueiro, el Presidente de los nacionalistas de Batabanó señor Francisco Capriles y otros.

TRIBUNAL SUPERIOR ELECTORAL

Convocatoria para compromisarios

—Visto el artículo 6 del Código Electoral, **SE ACUERDA** comunicar por **TELEGRAFO** a los Alcaldes Municipales de la República que publicada en este día la convocatoria para elecciones de Compromisarios Senatoriales, dentro de los 5 días siguientes deben fijar en la forma que previenen los artículos 65 y 45 las listas de mayores contribuyentes de su municipio; y a las Juntas Municipales de la República que participen por la propia vía cuando cumplas los Alcal- Romeu, José M. Subirate, Antosio des el párrafo segundo del artículo 45 del Código Electoral.

El cambio de nombre de un barrio.

—**SE ACORDO** decir a la Secretaría de Gobernación que el Tribunal estima que el cambio de nombre del barrio de **BLANQUISAR** por el de **LORO PEREZ**, en estos momentos, podría originar dificultades y trastornos, por lo que parece conveniente posponerse el cambio a lo menos para cuando transcurra el período electoral que se avecina.

Sin efecto todas las anteriores Instrucciones

—El Tribunal dictó la Instrucción General No. 1 por la que se deja sin efecto todas las Instrucciones Generales dictadas anteriormente por el Tribunal y su antecesora la Junta Central Electoral, quedando el original firmado por los miembros del Tribusal en poder del Secretario.

—Habiendo participado al Presidente del Tribunal el Dr. Guillermo de Montagú, que su familiar el Señor Carlos Valdés Fauly, por estar enfermo, no puede seguir de Inspector en la vigilancia establecida para la confección de las cédulas, se deja sin efecto su nombramiento y se designa para sustituírlo a Francisco Rey y Rey, lo que se hará saber y de aceptar, Instrúyasele de lo acordado en relación con la vigilancia de las cédulas.

Un voto del Dr. Piedra.

—El Tribunal dictó la Instrucción Especial No. 1 conteniendo las reglas a seguir para el funcionamiento de las Juntas Municipales Electorales de La Habana y la extinción de la Sección Primera y Sección Segunda de La Habana, quedando el original firmado por los Miembros del Tribunal en poder del Secretario. El Magistrado Doctor Piedra salvó su voto respecto a la primera de las reglas haciendo constar que a su juicio debe ser redactada así: Los presidentes de las Juntas Municipales Electorales del Norte, del Sur, del Centro y del Vedado, cuando cuenten con local donde instalar las Juntas de esas denominaciones y los de los del Este y Oeste procederán en cuanto corresponda a dictar... etc., y que no debe figurar la regla 5a. en la Instrucción.

Un error

—Visto que en el artículo 100 párrafo segundo del Código Electoral, se expresa que «al pie de cada hoja se certificará por los electores inscriptos del mismo barrio, que las firmas o impresiones digitales etc». **SE ACORDO** inquirir de la Secretaría de Gobernación si por errata tipográfica se dice «los electores» en vez de «dos electores», pues en el párrafo octavo del artículo 261 que establece una formalidad análoga, expresada en los propios términos, se consigna «dos electores», lo que precisa saber para en su caso, estudiar en qué forma se habrá de cumplir el párrafo segundo de aquel artículo 100, tal como aparece publicado en la Gaceta.

—El Tribunal **ACORDO** la Instrucción General No. 3, para el mejor cumplimiento del artículo 264 del Código Electoral, quedando el original firmado por los Miembros del Tribunal, en poder del Secretario.

—El Tribunal dictó la Instrucción General No. 4, por la que regula la concesión de licencias a los Secretarios y al personal de plantilla de los organismos electorales, quedando el original firmado por los miembros del Tribunal en poder del Secretario.

E.C.D. 2016

INFORMACION TELEGRAFICA DEL INTERIOR DE LA ISLA

Por nuestros Corresponsales a través del hilo directo del DIARIO

HABANA

SUSTRACCION DE UN RADIO Y PRENDAS QUE VALIAN 400 PESOS

MARIANAO, julio 11. DIARIO. Habana.—El ciudadano Ramón Díaz y Díaz, natural de Matanzas, de 30 años de edad y vecino de la calle 7, esquina a 14, en el Reparto Almendares, denunció esta noche en la Jefatura de Policía, que de su domicilio—en el que dicho señor no se hallaba desde por la tarde—le sustrajeron los ladrones un radio y distintas prendas, cuyo valor asciende a 400 pesos. Para lograr su objeto, los cacos barrenaron la puerta de entrada. Las autoridades han iniciado las correspondientes diligencias.—*Martínez*, Corresponsal.

MATANZAS

CONDENADO A CATORCE AñOS DE PRISION

MATANZAS, julio 11. DIARIO. Habana.—La Sala de la Audiencia dictó fallo condenando a catorce años, 8 meses y un día a Faustino de Armas, quien el 14 de abril último hirió con un cuchillo a Emeterio Gómez, en reyerta, falleciendo el herido. El hecho ocurrió en el barrio Claudio, término de Pedro Betancourt.—*Lovio*, Corresponsal.

PETICION DE LOS QUIMICOS AZUCAREROS

BOLONDRON, julio 11. DIARIO. Habana.— Diversos competentes químicos azucareros residentes en este término, secundando las gestiones de la Asociación Nacional de expertos especializados en la industria azucarera, se han dirigido hoy al presidente del Consejo de Estado interesando de ese alto organismo que sea prorrogado el plazo concedido por ley de 6 de julio de 1932, bajo el gobierno de Machado, para la obtención del título correspondiente, previo cursos en la Escuela de Ingenieros Agrónomos Azucareros de la Universidad, alegando en la justa petición las interrupciones de toda clase sufridas en las labores académicas desde 1930, por la lucha contra la derrocada dictadura.

Confíase en la serena actuación del Consejo de Estado en este asunto al que se unirá seguramente la Unión Nacional de Hacendados de Cuba, en defensa de la pavorosa situación que se crearía a infinidad de familias de la honrada clase de los prácticos azucareros.—*Oña*, Corresponsal.

EXCELENTE LABOR DE UNA INSPECTORA

CEIBA MOCHA, julio 11. DIARIO. Habana.—Hoy visitó este pueblo Ana Luisa Ojeda de Serrano, inspectora del Carnet de Extranjeros. Su forma correcta de actuar ha sido muy comentada por los elementos de esta barriada. —*Farías*, Corresponsal.

REANUDARAN SU PUBLICACION LOS PERIODICOS CARDENENSES

CARDENAS, julio 11. DIARIO. Habana.— Los diarios locales han acordado reanudar mañana sus labores en vista del plazo concedido por la Ley de Prensa a los directores, que celebraron hoy una reunión con el Alcalde Municipal, pidiéndole solicite del Gobierno la derogación de dicha ley. GONZALEZ BACALLAO, Corresponsal.

SANTA CLARA

LA MOLIENDA EN EL CENTRAL "LA VEGA"

GUAYOS, julio 11, DIARIO. Habana.—El pueblo de Guayos se encuentra regocijado con las noticias recibidas por telégrafo, de la comisión que se encuentra en la Habana, en las que comunica haber conseguido la molienda del central "La Vega". Nuestro pueblo prepara una gran manifestación demostrativa de agradecimiento, para cuando regresen los comisionados. —*F. Bárcena*, Corresponsal.

CAMAGUEY

ROBO DE 170 PESOS

CAMAGUEY, julio 11. DIARIO. Habana.— Anoche se cometió un robo en la tienda "Casa Fernández", sita en Progreso y Jesús María, siendo violentada la puerta de la calle, rompiendo la caja de caudales, de donde los cacos se robaron 170 pesos. Se desconocen los autores del hecho.

DETENCION DE PRESUNTOS COMPLICADOS EN UNA EXIGENCIA DE DINERO

El sargento del Ejército, Cecilio Herrera, detuvo a Serafín Sánchez Jiménez, que repartía proclamas subversivas, por creérsele complicado en la exigencia de 25 mil pesos en que perdiera la vida Jorge García Hernández, que en el momento de disponerse a recoger el dinero fué muerto en la vía pública.

También fueron detenidos por la fuerza pública, Rafael A. García, Francisco Alemany, Aurelio Avila, Oscar del Risco y Agustín García, estando relacionadas estas detenciones con la exigencia de dinero al rico propietario de esta ciudad, señor Manuel López.—*Hernández*, Corresponsal.

ORIENTE

APARECIO AHORCADO UN JOVENCITO

SANTA LUCIA, Oriente, julio 11. DIARIO. Habana.—En el poblado de Bariay apareció ahorcado el vecino Romarico Fornaris Silva, joven de quince años, estimándose se trata de un suicidio. Se ignoran las causas de tal determinación. El joven suicida era muy estimado.—*Campo*, Corresponsal.

LA CONMEMORACION DE LA BATALLA DE PERALEJO

SANTIAGO DE CUBA, julio 11. DIARIO. Habana.—Ha quedado terminado el Obelisco y las tarjas que conmemorarán la batalla de Peralejo y la caída del general español don Fidel Alonso Santocildes, del teniente Sotomayor y de otros patriotas cubanos.

sta es la primera vez que esta batalla se conmemora en Cuba, a iniciativas del gobernador Pérez André.

Mañana se espera en Bayamo al doctor Carlos M. de la Cruz, encargado de pronunciar el discurso de Peralejo.

El sábado, a las diez a. m., llegará a Bayamo el coronel Batista, en unión de su comitiva, continuando viaje a Peralejo, donde hablará en nombre del Ejército. En horas de la mañana del domingo hará su entrada triunfal en esta ciudad, recibiéndolo una manifestación popular.—*García*, Corresponsal.

En la Gaceta se han públicado los nombres de las empresas de seguros que están autorizadas

Las autoridades judiciales y administrativas pueden consultar la publicada el día 31 de Marzo. En ella se encuentran los nombres de las que pueden dar pólizas

Debido al considerable número de solicitudes de informes que viene recibiendo la Dirección de Seguros, ésta desea hacer público para general conocimiento de las autoridades judiciales y administrativas, que en la Gaceta Oficial de fecha 31 de Mayo último se publicó la relación de las Compañías de Fianzas autorizadas para operar. Así mismo informa, que cada vez que se autoriza alguna nueva Compaña se publica el correspondiente aviso en la Gaceta, e igualmente se hace cuando se cancela alguna autorización, avisándose, además, en este último caso a todos los Presidentes de Audiencias, Secretarios de Despacho, Gobernadores, para que éstos a la vez lo circulen entre las autoridades que les están subordinadas En consecuencia dicha autoridades judiciales y administrativas pueden conocer con toda exactitud cuáles son las Compañías de Fianzas que están en condiciones de operar legalmente, si consultan la referida Gaceta y si llevan un record de las siguientes en lo relativo a las autorizaciones y cancelaciones de Compañías.

FIANZA DE QUINCE MIL PESOS A UN PROCESADO

La Dirección de Seguros de la Secretaría de Comercio ha recibido una comunicación telegráfica del señor Juez de Instrucción de Bayamo, interesando se le informe si la Compañía «La Aurora» se encuentra en condiciones de poder prestar fianza a un procesado por valor de 15,000 pesos habiéndosele contestado afirmativamente.

EL ALCALDE DE CAMAGüEY PIDE INFORMES SOBRE COMPAÑIAS DE SEGUROS

También se ha dirigido a la Dirección de Seguros el Alcalde de Camagüey preguntando si las Compañías denominadas «La Hacienda» y «Excelsior», dedicadas al negocio de afianzamientos, están en condiciones de operar en dichos ramos, sabiéndose contestado que ambas están legalmente autorizadas para operar.

LA DIRECCION DE MARCAS Y PATENTES APLICA LA CADUCIDAD A LOS EXPEDIENTES QUE NO HAYAN ACREDITADO LOS DERECHOS FISCALES

Según nos manifestó ayer tarde el señor Alonso Padroll Director de Marcas y Patentes de la Secretaría de Comercio, se ha iniciado en orden alfabético la aplicación de caducidad a todos los expedientes sobre marcas y patentes que no hayan acreditado el pago de los derechos fiscales durante el año que acaba de pasar. En esa situación se encuentran más de ochocientos expedientes y hasta ayer se había aplicado la caducidad a los comprendidos en las letras A, B y C.

CAMAGUEYANAS

HOMENAJE AL SEÑOR ADALBERTO RAMIREZ SALA

Le fué ofrecido en el hotel «Plaza», de esta ciudad. Banquete magnífico, compuesto de más de cuatrocientos comensales.

Homenaje que todas las clases sociales de Camagüey, le rendían al camagüeyano ejemplar que tan alto ha puesto el nombre de esta tierra de patriotas, desde su importante puesto de Director de la Renta de Lotería.

Antro que siempre fuera de las más grandes inmoralidades de todos los gobiernos. Donde se incubaban las atrocidades enormes que el pueblo entero de Cuba conoce.

Este camagüeyano en sólo dos meses de organización y dirección, ha sabido, sorprendiendo a todos por su gesto extraordinario, entregar al Tesoro de la República, 85 mil pesos de superávit.

En este homenaje que todo Camagüey le tributó a Adalberto Ramírez Sala, se ha puesto de manifiesto la gran popularidad, la gran ascendencia, el gran respeto y las más grandes simpatías que aquí se le tiene.

Fué un acto lucidísimo. En él hablaron varios oradores que ensalzaron las virtudes del homenajeado, y sus batallas ingentes por el liberalismo puro y levantado. Batallas que le ganaron la persecución y el ser excluido por aquellas piñas que tanto daño le hicieron al partido del pueblo, que ha llevado siempre el gallo símbolo de su pujanza y su coraje.

De una manera elocuente y clara, se puso de manifiesto la honradez del señor Ramírez Sala, por los oradores señores: doctor Angel Vega, Jorge Lozada, Ignacio Montejo, Diego Grimani, que habló en nombre de «Acción Nacional».

El señor Ramírez Sala, usó de la palabra, haciendo el resumen para dar las gracias por aquella explosión de simpatía y adhesión que se le brindaba, por todas las fuerzas vivas y políticas de Camagüey.

La Comisión organizadores, compuesta de los señores: José R. Alvarez, Jorge Don, Jacinto Cuní, Diego Varona, Alberto Godall y Rafael Carrión, debe de estar muy orgullosa, por el resonante triunfo tenido al lograr que ese homenaje rendido a tan distinguido funcionario tuviera la trascendencia enorme que ha sido, una clarinada de próxima victoria.

Mi felicitación a esos amigos, por su ruidoso triunfo, felicitación que se hizo pública la noche de este homenaje, por todos los oradores que para ellos tuvieron las mejores frases halagadoras.

PEDRO GINFERRER

Acreditado comerciante de esta plaza. Dueño de la magnífica farmacia de Estrada Palma y San Fernando.

El día 29, con motivo de su santo, se vió su casa muy concurrida. Amigos que fueron a testimoniarle sus simpatías y sus afectos.

Horas muy agradables pasadas al calor del hogar feliz, del amigo franco y sincero, que para todos tiene sus más finas atenciones.

Con un riquísimo ponche y dulces, fué obsequiada la concurrencia de amigos que le reiteraron su sincera felicitación.

Y con ellas va también la del cronista, con un abrazo.

CRISTOBAL PEREZ

A su regreso de la Habana, tuve el gusto de saludarlo.

Lo encontré como siempre, atrincherado dentro de su carpeta, enfrascado en sus vales, cuentas, órdenes y papeles diversos.

El activo amigo Pérez, condueño de la tienda y almacén La Zambrana», une a sus grandes conocimientos un amable trato y fina atención.

Le reitero al amigo, mi saludo cordial por verlo de nuevo entre nosotros.

EUSTAQUIO GOICOCHEA

Tan estimado amigo, acreditado comerciante y dueño de la popular y bien montada farmacia «Comas», ya está de regreso.

Después de hacer un recorrido por la Florida, Estados Unidos, a donde fué con su elegante y bella esposa, con el fin principal de ver a su adorable hija, que cursa sus estudios en un afamado plantel de enseñanza americano, de nuevo está al frente de sus grandes negocios.

En Miami, quedó su distinguida esposa e hija, pasando las vacaciones de ésta.

Mi saludo al amigo, por su feliz regreso al seno de esta sociedad, que tanto le distingue.

CONSTANTINO MARTINEZ

Comerciante muy popular en esta ciudad, condueño de la conocida casa de víveres «La Reguladora», situada en la risueña barriada de «La Vigía».

Partió para España, su querida tierra, el día 25, del mes pasado. Viaje con el principal objeto de abrazar a sus queridos padres.

Viaja también para reponer fuerzas perdidas en el duro bregar, y luego de pasar ligera dolencia que fué motivo de una intervención quirúrgica.

Muy feliz viaje le deseo al amigo, que a estas horas ya habrá tenido el placer de pisar tierra española, y con ello satisfacer lo más grandes deseos de un hijo, abrazar y besar a sus adorados viejecitos.

ELEUTERIO VAZ

Enfermo se encuentra este amigo, inteligente y activo industrial, director de las fábricas donde se preparan los exquisitos productos «Vaz», tan acreditados en toda la isla, por su magnífica calidad.

Por su rápido restablecimiento hago votos, para que tengamos el placer de verlo nuevamente al frente de sus grandes negocios.

TEATRO «ENCANTO»

Este elegante teatro, que hacía tiempo estaba cerrado, de nuevo abre sus puertas para seguir el negocio de exhibición de películas.

Su reapertura ha sido un magnífico acierto de su empresario. Con la última película del malogrado Carlos Gardel: «El Día que me Quieras», volvió a reanudar sus veladas este teatro, de la calle Estrada Palma.

Mi felicitación a su empresario, y con ella le deseo grandes éxitos.

CAMBIOS EN LA POLICIA

Comienza el nuevo año económico, y con él la vigencia de los nuevos presupuestos.

Para adaptar estos presupuestos a las necesidades y a los ingresos, el señor Alcalde de facto, comandante Rojas Meis, ha tenido que hacer algunos cambios en los empleados del municipio, y en el magnífico cuerpo de Policía.

De estos fieles servidores hubo algunos excedentes. Entre ellos se encuentra el subteniente Aurelio Varona, de la tercera estación de Policía.

Joven culto, muy preparado para desempeñar el puesto, que se le tenía confiado de oficial de carpeta, en unión de otro joven también muy inteligente, Ramón Balestena, que como él desempeñaba esa plaza de oficial de carpeta.

Ha sido muy sentida la separación del joven Varona, y principalmente en el cuerpo de policía donde supo captarse las mejores simpatías.

Con esos cambios queda ahora el servicio de policía, en la forma siguiente, cuatro segundos tenientes, oficiales de carpeta distribuídos como sigue:

Primera estación: Juan M. Pedreira y Eusebio Carasco; segunda estación: José Guimerá y Víctor Antúnez; tercera estación: Ramón Balestena y Mario Betancourt y cuarta estación: Porfirio Miranda y Osvaldo de la Torre

Ernesto R. Hernández,
Corresponsal.

Indica el Coronel Aranda al Presidente la necesidad de hacer el Catastro Nacional

El Coronel del Ejército Libertador Manuel Aranda se ha dirigido al Presidente de la República sobre las denuncias de los realengos y demás propiedades del Estado cubano que ha formulado, entendiendo que la solución más rápida y de resultado práctico sería la de que el Gobierno nombrara una comisión para hacer el catastro, la cual dependiera directamente del Jefe de la nación y del Secretario de Hacienda y de la que formaría parte un Juez Especial, que ordenaría las inscripciones, etc., y en cuyo catastro se inscribirían las tierras que posee el Estado actualmente y también los realengos y propiedades que han sido denunciados hasta la fecha, después de promulgada la ley, pues ninguna de las denuncias hechas hasta ahora han sido protestadas, dándoseles oportunidad a los que se consideren con algún derecho para que puedan reclamar por la vía judicial.

DE SAN ANTONIO DE LOS BANOS

MEXICO

Conferencia pronunciada por el doctor Camilo J. Fidalgo, el viernes de la pasada semana en la sesión ordinaria del Rotary Club de esta ciudad:

«Queridos compañeros: A grandes rasgos voy a hacerles una relación de las impresiones recibidas en nuestra excursión a la amiga nación mexicana. Tomamos el vapor en la tarde del día 7, del pasado junio acompañados de una selecta concurrencia, donde se destacaba la belleza gentil de nuestras mujeres, risueñas y encantadoras. La sirena del Orinoco avisa que va a partir, y los que nos vamos, damos el adiós de despedida a los que se quedan, disponiéndose a bajar a tierra. La nave se mueve lenta y majestuosa, poniendo proa hacia el Golfo extenso y profundo. A bordo reina la más fraternal camaradería: bailes, recitaciones de Julieta Palavcini, la genial mexicana; cines, cantos, música alegre, confundidas con la simpáticas bromas ejecutadas por la mayoría de los rotarios viajeros.

El día 1o. por la mañana, llegamos al puerto de Veracruz, donde nos recibió una nutrida comisión del Club Rotario de la ciudad. Encontramos pocos atractivos, si exceptuamos algunos monumentos antiguos, como el Fuerte de Ulua. Los rotarios de la ciudad, nos obsequiaron con un almuerzo y paseo por la ciudad acompañados de lindas y simpáticas veracrucenses. Una paisanita nuestra, cantó típicas canciones cubanas, siendo muy elogiada por la concurrencia. Por la noche hubo un gran baile en la Lonja, amenizado con música cubana. La juventud mexicana, nos obsequió con el baile «Jarabe Tapatío» al compás de una orquesta de cuerdas. El día once partimos para Ciudad México, ascendiendo en ferrocarril por la majestuosa Cumbre de Maltrata, contemplando el más pintoresco y bello paisaje del mundo: a medida que ascendemos sentimos frío, tal es la elevación de la montaña: atravesamos hermosas campiñas y profundos túneles. Pudimos admirar la prodigiosa obra de ingeniería de la vía férrea sobre las Cumbres de Maltrata. Estábamos a diez mil pies sobre el nivel del mar, dejando tras de nosotros el orgulloso pico del Orizaba, cubierto de eternas nieves. A las siete de la tarde llegamos a la altiplanicie, contemplando sus ubérrimos campos sembrados de maísz y henequén: por fin en Ciudad México, donde nos esperaba lo más grande y distinguido de la sociedad mexicana: el estado mayor del rotarismo internacional y un bello conjunto de damas mexicanas garbosas y placenteras a cual más gentil. Los vivas a Cuba y México, atronaban el espacio, confundiéndonos todos en alegre y confraternal camaradería rotaria de exquisita compenetración. Todo fué hospitalidad y halagos lo que recibimos del pueblo mexicano, noble y sincero. Recorrimos toda la ciudad y admiramos sus magníficos edificios y soberbios monumentos históricos: mercados, palacios, jardines, alamedas, departamentos de la admnistración pública. conventos donde aún existen varias momias bien conservadas; todo lo visitamos.

Para llegar a Cuernavaca, ascendimos por una carretera a ocho mil pies de altura, pasando por Xochimilco, la ciudad de los jardines flotantes; visitamos la ciudad de Cuernavaca, admiramos parques bellísimos, monumentos históricos de gran mérito, el Palacio de Hernán Cortés, los frescos de Diego de Rivera y preciosos relieves de piedra del antiguo México; los jardines Bordaque son incomparables. Recorrimos Puebla, Cholula y otras ciudades, también con hermosos manzanares, donde se fabrica tan sabrosa sidra como en Asturias, según me confesó un compañero asturiano que la tomó. La ciudad de Cholula, cuenta con tres mil y pico de iglesias, y Puebla, tiene una catedral que es un altivo monumento que data de tres siglos, estando revistidos de puro oro todos sus altares y con preciosas obras artísticas; visitamos antiguos museos donde existen valiosas joyas de un gran valor histórico. Contemplamos extasiados el volcán Popocatepelt, destacándose en toda su soberbia magnitud sobre el despejado horizonte, cubriendo su cumbre la eterna nieve; y cerca de éste el volcán Itzaziqualt, semejando a una mujer tendida boca-arriba con todas sus bellas formas, cayendo su cabellera a lo largo de la ladera; ambos volcanes están apagados, pero no obstante del Popo ascendía una airosa columna de humo, señal de que no está dormido. La vista de aquellos dos colosos, nos hacía pensar en lo interesante que sería ascender a sus cumbres, a riesgo de lo inaccesible de sus laderas y el peligro de la baja temperatura a tal elevación. Estas son, señores rotarios, que no tuvisteis la suerte de visitar al hermoso país hermano, mis impresiones más sinceras, tomadas en nuestro feliz viaje a la nación azteca.

El doctor Fidalgo fué muy felicitado por su magnífica conferencia.

L. Blanco HERRERA
Corresponsal

RECONSTRUCCION DE LINEAS TELEGRAFICAS

El Director de Telégrafos ha dado cuenta al Subsecretario de Comunicaciones de la labor realizada por el personal de Santa Clara, en los trabajos de reconstrucción de las líneas que se han llevado a cabo en aquella provincia, informando que esos trabajos han sido realizados con una economía notable y que las obras han sido construídas en inmejorables condiciones, notándose una eficiencia sorprendente en las comunicaciones.

DE BAHIA HONDA

REGRESO

Después de grata temporada en la ciudad capitalina, regresó a esta localidad la bella y simpática joven Dolores Figueiras Tres.

Mi bienvenida.

EMBARQUE

A seis mil doscientos ascienden los sacos de azúcar que, procedentes del central Bahía Honda son conducidos en lanchones a la Habana, para ser exportados por el vapor japonés «Tsuyama Maru» con destino a Nueva York.

Proceden de la zafra de este año.

LA CARRETERA

En breve se hará el asfalto de la carretera desde San Juan de Dios hasta esta población. Continuará después la reparación del tramo que conduce a Las Treinta, asegurándose será prolongado hasta el río San Miguel.

El Corresponsal.

OTON DE HAPSBURGO VA A RECORRER LOS VASTOS BIENES Q. LE DEVUELVEN

BRUSELAS, julio 11. (AP.)—Se ha hecho saber que el archiduque Otón de Hapsburgo, que abandonó su residencia en Steenockerzeel, con dirección desconocida, acaso se dirija a Austria, con el fin de recorrer los dominios de la dinastía, que ahora se le devuelven, por disposición del Consejo Federal.

ANUNCIOS CLASIFICADOS DE ULTIMA HORA

PROFESIONALES

p-1 DRES. EN MEDICINA

BAILES: PROFESORES MAURICE Y **Srta. Santander**. Verdaderos profesionales, procedentes de New York. Estilos modernísimos, europeos y americanos: Fox, Pasodoble, Son, Vals, etc. Bailes teatrales. Enseñanza rapidísima, día y noche. Precios mínimos. Visítenos sin compromiso, Acosta 79, altos. Vamos a domicilio. P-1

COMPRAS

V-6 Automóviles y Accesorios

NECESITO COMPRAR UN CAMION de uso, tonelada y media o más toneladas, que sea de goma maciza o de aire. Buen precio. Informes: Sr. Caballero, de 1 a 3 p. m., Juan Delgado E., entre Libertad y Estrada Palma, Santos Suárez. C-6

9 MUEBLES Y PRENDAS

A-9311: COMPRO MUEBLES DE TOda clase: máquina coser, escribir, nevera, buró, archivo, libros, objetos de Arte, baúles, maletas, lámparas, espejo. Acudo en seguida. A-9311. C-9

M-7084: COMPRO MUEBLES, MAquinas escribir, coser, burós, neveras, archivos acero, lámparas, pianos, vajilla, plata, espejos, ropa, baúles maletas. Pago bien Acudo en seguida. M-7084. C-9

M-7116: COMPRO MUEBLES LIQUIdo casas completas: máquinas escribir, coser, libros, antigüedades, objetos de Arte, porcelanas, plata, baúles, maletas, archivos, burós, pianos, automóviles. Compro todo. M-7116. C-9

VENTAS

1 CASAS

VENDO ESQUINA, EN MEJOR PUNto del Cerro, con buena bodega hace 20 años, una cuadra Calzada y una de Tulipán, con 12 casas 6 por cada calole y la esquina, un solar al fondo independiente, con 6 habitaciones, que forma parte de dicha esquina, mide 40x39 Total: 1583 metros Renta 300 pesos un solo recibo. Dueño: P. Pérez, I-7211. No Corredores. V-1

SE CEDE UN CREDITO HIPOTECArio, sobre propiedad en la calle Santa Emilia, de 2,350 pesos, en 1,800 pesos. Actualmente renta el 7 por ciento, más la diferencia de escritura. Arrojo, Belascoaín 50, Café. V-1

VENDO CUATRO CASAS Y 15 APARtamentos: $14,500. Rentan: $150.00, 900 metros. Pegado a Cuatro Caminos. Costó: $40,000. También se hace negocio por establecimiento. Informan: Industria 160. García. V-1

AMPLIACION DE ALMENDARES: chalet, dos cuartos, jardín, garage y patio: $3,500, mitad contado y resto fácil pago; otro, mismas condiciones: $2,600, entrada $600.00 y resto $20.00 mensuales; residencia, frente al parque, $6,000; otra, moderna, 3 cuartos, garage, extenso patio y jardín: $4,500; otro, próximo calle 12, hermoso jardín, garage moderno, muy barato; Almendares, chalet frente línea, 4 cuartos, garage: $6,000; otro, dos plantas, moderno, extenso jardín, 1,400 varas, 4 cuartos altos: $9,500; solar, frente línea, 3 cuartos, techo monolítico, 450 varas: $1,700; solares baratos, frente línea: $1.50 vara; otro, mil varas, esquina: $1.75. Informes: Rodrigo Quesada. Calle 18, entre E. y F. Telf. FO-1717. V-1

2 SOLARES

VENTA DE SOLARES, POR LIQUIdación: Reparto Santa Amalia, $0.70 vara; Pogolotti, uno $0.50 vara; otro, $0.40. Verdaderas gangas. Pídanos informes: Compañía de Préstamos, Amargura 56. A-6538. V-2

v-3 FINCAS RUSTICAS

SE VENDE FINCA DE 7 CABALLErías, en la Carretera de Sagua La Grande a Santa Clara. Terrenos altos y bajos, para toda clase de cultivo Cruzada por el río Maguaraya y los Ferrocarriles Unidos. Arboles frutales, más de 6,000 palmas, dos casas de vivienda, etc. Para informes: Robert E. Hollingsworth, Manzana de Gómez 427 y 428. Telf. A-1252. V-3

SE VENDE FINCA DE RECREO, DE 20 y medio ácres, en Chirigota, Barrio de San Cristóbal. Dividida en tres partes, dos de frutales y una de potrero. Toda la fruta es fina, injertada. Casa de mampostería, construcción lujosa y otra de madera, estilo chalet. Dos pozos fértiles, de piedra y cemento y dos aljibes. Un bohío grande, casa de tabaco, garage y dos cuartos de criados. Precio: 3,000 pesos. Una verdadera ganga. Informes: Robert E. Hollingsworth, Manzana de Gómez 427 y 428. Telf. A-1252. V-3

4 ESTABLECIMIENTOS

GARAGE, VENDO O CAMBIO

Por casa o finquita. Garantizo 200 pesos de utilidad mensuales. Situado cerca Capitolio, 50 máquinas en storage. Venta de gasolina. Doy o recibo diferencia. Aproveche este grandioso negocio. Informes: Suárez, Café de Belascoaín y Figuras o en Lealtad y Carmen. V-4

VENTAS

4 ESTABLECIMIENTOS

SE VENDE UNA FABRICA DE CHUrros, muy barata. Puerta Cerrada 28. V-4

POR RAZONES QUE SE EXPONdrán a quien interese, vendo establecimiento de Panadería y Víveres, situado en buena barriada, bien surtido y montado, con magnífica maquinaria para la fabricación de galletas de varias clases. Módico alquiler y espléndido local, propio para explotación de una gran industria. Informes: de 9 a 10 a. m. y de 3 a 4 p. m., San José número 113. V-4

6 Automóviles y Accesorios

VENDO O CAMBIO POR UN AUTO Chevrolet, un motor de 12 HP., vertical Pase por Sitios 113. V-6

VENDO CHEVROLET DOS PUERtas, gomas nuevas. Magnífico estado: $200.00. Informan: Garage Hotel Palace, G. y 25. V-6

CUÑA FORD 1930-31, TIPO SPORT, ideal para comisionista o vendedor. Magnífica oportunidad, pero al contado. Véala: Zanja 57, esquina a Lealtad. V-6

SE VENDE CAMIONCITO FORD, DE pedales, carrocería cerrada, con motor a toda prueba. Se da barato La carrocería vale el doble de lo que se pide por todo. Para verlo: Calzada del Cerro 821. V-6

STUDEBAKER, CINCO PASAJEROS, 4 puertas, motor chico, del 28. Se vende en 170 pesos. Piquera de D. y 23 Preguntar por Castro. V-6

v-7 MAQUINARIAS

SE VENDE FORD DEL 34, CUATRO puertas, en magníficas condiciones. Informes: Aguiar número 45. M-7111. V-7

v-9 MUEBLES Y PRENDAS

GANGA: REFRIGERADOR GE. NUEvo, muy barato, moderno. Monte núm. 3. V-9

JUEGOS CUARTO, SALA, COMEdor y piezas sueltas de oportunidad. Grandes facilidades pagos. Cambiamos, alquilamos, reformamos muebles, «La Predilecta», San Rafael 171, entre Oquendo y Marqués González. U-1729. V-9

OBJETOS DE ARTE Y ANTIGUEdades: Gran liquidación: jarrones porcelana, figuras bronce, juegos de cubiertos plata, cuadros, relojes de bronce eléctricos. No tratamos con vendedores. Calle 11 número 241, entre F. y G., Vedado.

OPORTUNIDAD: MAGNIFICO SOFAcama, (Daybed); librero, caoba; sillas de portal, caoba. Barato. Calle 12, entre C. y D., Almendares. Casa amarilla. V-9

EXCELENTE APARATO DE CALIStenia, con ventilador portátil, sin motor, con una potencia hasta de 30 HP., le será obsequiado, en Galiano 94, a todo comprador del jabón Castilla natural, Rosnovoa. Además, puede adquirir, a plazos cómodos, muebles nativos y los irrompibles de Viena, J. Naveira, S. en C V-9

NEVERA QUE COSTO 160 PESOS, se vende en 30 pesos. Está en magníficas condiciones. Marca «Bohn», Calle M. número 52, altos, entre Línea y 17, Vedado. V-9

v-10 UTILES DE OFICINAS

MUEBLES PARA OFICINA, VENdo. Compramos máquinas escribir, sumar, calcular, mimeógrafos, Kardex, libreros, cajas seguridad. Compostela 43 entre O-Reilly y Progreso, frente National City Bank. M-8638. V-10

v-11 Instrumentos de Música

SE VENDE UN MAGNIFICO PIANO, completamente nuevo. Se da muy barato. Monte 18, entre Aguila y Angeles. V-11

15 OBJETOS VARIOS

ENSERES PARA CAFES Y RESTAUrants. Se vende: neveras, cantinas, mostradores, armatostes, mesas, sillas, caja de caudales, contadoras, ventiladores, vidrieras. Muy barato. J. del Monte 142. V-15

DINERO-HIPOTECA

d2 SE OFRECE

4,600 PESOS COLOCO EN HIPOTEca juntos o separados, sólo en casas habana o repartos, sin corredores, trato direto, señor Bezanilla, Neptuno 167, teléfono U-5895. D-2

DESEO COLOCAR URGENTE, CANtidad de 300 hasta 10,000 pesos, sobre propiedades en La Habana, Vedado o Repartos. Absoluta reserva. Módico interés. Paso a domicilio. Empedrado 12, casi esquina a Cuba. Telf. A-7958. D-2

d3 BONOS Y ACCIONES

VALORES: COMPRO ACCIONES COMpañía Cubana de Electricidad. Compro y vendo Bonos y Acciones de todas las Compañía, cotizables y no cotizables en la Bolsa. Manuel Piñol, Obrapía 17. D-3

ALQUILERES

b-1 NAVES Y LOCALES

FIGURAS 41, CASI ESQUINA A MONte. Alquilo local, propio para almacén de tabaco, carpintería u otra industria. Precio: 35 pesos Llave en el 39. Informan: Malecón 12. B-1

b-2 APARTAMENTOS

APARTAMENTOS MODERNOS, CON todo confort, edificio de 8 pisos, y sótano para garage. Muy fresco. Len-s Court, 6 esquina a 11, Vedado. B-2

EDIFICIO
8 y 19
VEDADO.
APARTAMENTOS DE LUJO
1, 2, 3 y 4 cuartos, baños, cocina, frigidaire, luz, garage. restaurants.
Gran piscina.
F-3131

INDICE DE LOS ANUNCIOS CLASIFICADOS

Profesionales.
Compras.
Cambios.
Arrendamientos.
Reparaciones.
Ventas.
Dinero en Hipotecas.
Para el Hogar.
Para las Damas.
Enseñanzas.
Interés General.
Alquileres.
Se Solicitan.
Se ofrecen.

ALQUILERES

b-4 HABITACIONES

"CANADA", VILLEGAS NUM. 3

Cerca del Palacio Presidencial. Habitaciones, con o sin muebles Elevador, agua fría y caliente. Arreglos especiales para comidas, por semanas, quincena o mes o ticket de 15 o 30 comidas. Visítenos. B-4

FAMILIA HONORABLE ALQUILA amplia, fresca habitación, exclusivamente a personas decentes, con referencias. No niños. Cedemos amplísima sala, tres puertas, profesional u oficina. Lealtad 66, primer piso. M-9428. B-4

SE ALQUILAN HABITACIONES, con luz, amplias y muy ventiladas, a 7 pesos. No se admiten niños, Puerta Cerrada número 16, Habana. B-4

b6 HOTELES

HOTEL «PRADO». HABITACIONES con vista a la calle, decoradas, agua caliente, teléfono. Elevador toda la noche. Excelente comida en el roof. Prado y Virtudes. B-6

b7 CASAS DE COMIDAS

RESTAURANT, VILLEGAS 3

Cerca del Palacio Presidencial. Comida a la criolla y española. Abonados por semana: $3.25. Tenemos tickets de 15 o 30 comidas, muy buena, comedor de lujo y cocinero de primera. Servimos cantinas a domicilio. B-7

a-1 HABANA

LOMA DE «EL ANGEL», CUARTEles 19, fresco y moderno piso alto, sala, comedor, tres habitaciones, baño completo, cocina y servicio de criados. La llave en la misma. A-1

ANIMAS 174, BAJOS, MEDIA CUAdra Belascoaín. Alquilo dos hermosas habitaciones, baño contiguo, para hombres solos o matrimonio. Se da comida. A-1

SALUD 146, EN 20 PESOS, ULTIMO precio. Alquilo los bajos, con sala, comedor, cuatro habitaciones y servicios. La llave en los altos. Informan: Malecón 12. A-1

SE ALQUILA, DAMAS 56, BAJOS: sala, comedor y cinco cuartos. Precio: 25 pesos. Informan: Panadería «La Paloma». Telf. M-4527. A-1

AVENIDA DE MENOCAL Y FINLAY. Alquilo primer piso. Nueva construcción: sala, comedor, dos habitaciones, calentador y cocina de gas y baño moderno. U-6977 y M-2222. A-1

SAN LAZARO 98, ALTOS INTERIOres, modernos, independientes, sala, dos cuartos, servicios sanitarios. Llaves en el primer piso al frente. Informes: M-2863 y F-3131. A-1

SE ALQUILA LA CASA, SAN LAZAro 132, altos, por Aguila, con cuatro cuartos, sala y comedor. Gana 30 pesos. Informan en la Bodega. A-1

a-2 VEDADO

VEDADO, 6 No. 195, ENTRE 25 Y 27, bajos modernos y decorados, sala, recibidor, tres grandes habitaciones, galería, baño intercalado, comedor fondo, cuarto servicio de criados, patio y lavadero, $50. A-2

VEDADO. CERCA TERESIANAS CAlle 14 No. 173, sala, comedor, cuatro cuartos, portal, traspatio, baño entrada para servicio independiente. F-5557. A-2

a-4 Marianao y sus Repartos

SE ALQUILA EN EL REPARTO LA Sierra, Marianao, la casa moderna Tercera entre 6 y 8, compuesta de portal, sala, recibidor, tres ciuartos con baño intercalado, otro cuarto del lado opuesto, comedor, cocina, un cuarto alto, garage y patio. A dos cuadras de ambas líneas de tranvías y en la esquina el ómnibus. La llave en la misma al fondo. Informan teléfono F-1885. Ultimo precio: 25 pesos A-4

a-5 J. del Monte y la Víbora

SE ALQUILA, SANTA IRENE 47, con portal, sala, saleta, cinco cuartos, patio y traspatio. Precio: 25 pesos. Llaves, en el 43. Informes: Telf. M-7957. A-5

a-9 Arroyo Apolo y Calabazar

ARROYO APOLO 14, ESQUINA A Martí, casa moderna, de mampostería. Compuesta de portal, sala, tres habitaciones, baño completo, comedor al fondo, patio y traspatio. Informan, al lado. A-9

SE SOLICITAN

s1 CRIADAS Y CRIADOS

SE SOLICITA UNA ESPAÑOLA PAra cuidar una casa sueldo: 13 pesos. Viuda de Rodríguez Feo, Calle B entre 12 y 14, Reparto Almendares. Habana. S-1

SE SOLICITA UNA CRIADA DE MAno, en 23 esquina a A., Vedado. Sueldo: 20 pesos, uniformes y que duerma fuera. S-1

s-7 Lavanderas y Lavanderos

SE SOLICITA LAVANDERA ESPAñola, de mediana edad. Tiene que tener referencias. Buen sueldo: Calle C. número 4, Vedado. S-7

s11 Agentes y Vendedores

SOLICITAMOS AGENTES PARA VENder carbón de yana, sn sacos, a domicilio. Garantizamos nuestro carbón, como el mejor. Negocio serio. Telf. M-3289. Buenos Aires número 6, Cerro S-11

SE SOLICITAN AGENTES QUE quieran ganar 100 pesos mensuales, en un nuevo negocio. Para informes y muestras, envíe 10 centavos en sellos, a Maximino Labra, Ayestarán 18, Habana. No recibo personalmente. S-11

SE SOLICITAN

s13 SOCIOS

SOLICITO SOCIO PARA UN NEGOcio, con 5,000 pesos. El negocio se garantiza con propiedad. Informes: Industria 160. García S-13

SE OFRECEN

s-1 CRIADAS Y CRIADOS

CRIADO JOVEN ESPAÑOL DESEA colocarse, sabe planchar ropa caballero, sirve a la rusa, es limpio y formal. Tiene magníficas referencias y no tiene pretensiones. Informan teléfono M-6577. O-1

DESEA COLOCARSE JOVEN ESPAñol de criado de mano, buenas referencias, sabe servir bien a la rusa. F-6087. O-1

SE DESEA COLOCAR UNA MUCHAcha española, para criada de mano. Tiene referencias y lleva tiempo en el país. U-6693. O-1

SE DESEA COLOCAR UNA JOVEN para los quehaceres de corta familia o para cocinar solo. No duerme en la colocación. Informan: Telf. M-5381. O-1

SE OFRECE UN BUEN CRIADO ESpañol, de servicio fino de comedor. Entiende de jardín. Tiene buenas referencias de casas donde ha trabajado. Informan: Telf. U-6893 O-1

SE DESEA COLOCAR UNA MUCHAcha española, para criada de mano o para cocinar y limpiar, siendo matrimonio solo. Tiene referencias. Telf FO-2626. O-1

SE DESEAN COLOCAR DOS ESPAñolas, una para criada de cuartos o de mano o para manejar un niño; y la otra, para cocinar y limpiar, para corta familia. Tienen referencias. Telf. F-6178. O-1

SE DESEA COLOCAR UNA JOVEN española, para todos los quehaceres de matrimonio solo o corta familia. Duerme fuera. Informes: U-6635. O-1

SE DESEA COLOCAR UNA MUCHAcha española, de criada de mano. Es formal y trabajadora. No se coloca menos de 15 pesos. F-6030. O-1

SE OFRECE UNA MUCHACHA ESpañola, para criada de mano o manejadora. Sueldo, no menos de 17 pesos. Tiene referencias. Telf A-8044. O-1

SE DESEA COLOCAR UNA JOVEN del país, para criada de mano o de cuartos. Tiene referencias. Informan: A-8234. O-1

SE OFRECE PARA SIRVIENTE, UN joven español, acostumbrado a servicio fino. Lleva muchos años de práctica y tiene buenas referencias Llame: Telf. F-6088. Pregunten por Marcelino, exsirviente de la Embajada japonesa. O-1

ST OFRECE UNA MUCHACHA, PAra hacer la limpieza y cocinar. Es muy limpia, trabajadora y muy cumplidora de su deber. Tiene buenas referencias. Telf. M-4527. O-1

s-2 COCINEROS Y COCINERAS

DESEA COLOCARSE COCINERA. Informan Asilo San Vicente de Paul, Cerro 797. O-2

COCINERO REPOSTERO BLANCO, joven con buenas referencias, sin pretensiones, se ofrece a casa particular o comercio. Soy solo y salgo al campo. Teléfono A-9966, bodega. O-2

SE DESEA COLOCAR UNA MUCHAcha española para cocinar y limpiar para corta familia o cocinar solo, teléfono F-6228. O-2

SE OFRECE UNA COCINERA Y REpostera 17 y Baños, altos de la bodega. F-6220, tiene referencias. O-2

SE DESEA COLOCAR UN BUEN COcinero chino en casa particular, cocina criolla y española, muy buen sazón y muy limpio. Tiene referencias. Vive en Gloria 249, Telf. M-4... O-2

SE DESEA COLOCAR UNA ESPAñola, de mediana edad, para cocinar; también un joven español, para criado de mano, sabe servir a la rusa. Ambos tienen referencias. Telf. F-2989. O-2

SE COLOCA BUENA COCINERA española, para cocinar solo. Sabe hacer dulces. Tiene buenas referencias y duerme fuera. Telf. F-3555. O-2

SE DESEA COLOCAR UN COCINERO y repostero, español. Cocina criolla, española, francesa y americana. Habla inglés y es de mediana edad. Tiene buenas referencias. Telf. FO-1... O-2

SE DESEA COLOCAR UNA MUCHAcha del campo, para cocinar. Sabe cumplir con su obligación. Tiene referencias. Telf. M-4591. O-2

SE OFRECE UNA COCINERA ESPAñola, de mediana edad, para cocinar. Sabe su obligación y va al campo; y otra, para limpieza, por horas. Zulueta 73. Telf. M-4005. O-2

SE DESEA COLOCAR UNA SEÑORA de mediana edad, para cocinar solo. No le importa ir al campo. Llamen al Telf. A-4576, después de las 12. O-2

SE DESEA COLOCAR UNA SEÑORA española, de mediana edad, para cocinera. Sabe cumplir con su obligación y tiene referencias. Telf. F-... Calle 6, entre 37 y 39, Vedado. O-2

SE DESEA COLOCAR UNA SEÑORA peninsular, para cocinar o cocinar y limpiar. Lleva tiempo en el país y sabe cumplir con su obligación. Informan... duerme en la colocación. Telf. F-4771. O-2

s3 MANEJADORAS

SE DESEA COLOCAR UNA JOVEN decente, para manejar niños. Habla inglés. Verbena, Jovellar número ... primer piso, Pasaje. O-3

SE DESEA COLOCAR UNA MUCHAcha, de color, para manejar o limpiar. Tiene referencias. Sueldo: 10 pesos en adelante. Informes: Calle 21 número 454, entre 8 y 10, Vedado. O-3

s8 CHOFFERES

CHAUFFEUR ESPAÑOL DESEA COlocarse en casa particular, maneja toda clase de máquinas y entiende algo de mecánica, tiene buenas referencias. Llamen al F-4837

O14.—OFERTAS VARIAS

SE OFRECE UNA MUCHACHA, PAra criada o consultorio. También entiende de corte y costura. Reina 74, al lado del Laboratorio. O-14

Lea AVANCE todas las tardes
Dirigido por José I. Rivero

M.E.C.D. 2016

Crónica Católica

ACTOS CATOLICOS PARA MAÑANA

EN LA IGLESIA DE LA CARIDAD

Solemne triduo a Nuestra Señora del Corazón de Jesús con el siguiente programa: A las ocho y media de la mañana misa solemne, plática, por el R. P. Enrique Centelles, Sch P Dse pués la misa imposición de medallas.

EN LA IGLESIA DEL CARMEN

Solemne doble novenario a Nuestra Señora del Carmen con el siguiente programa A las ocho y media de la mañana, misa solemne, ejercicio de la novena y cánticos a la Santísima Virgen del Carmen, A las ocho de la noche, exposición, Santo Rosario, ejercicio, sermón, por el R. P. Rafael de Jesús C D., bendición y solemne salve.

EN LA IGLESIA DE REINA

A las ocho de la mañana misa armonizada y plática para las Hijas de María de la iglesia de Reina.

EN LA PARROQUIA DEL VEDADO

Los quince sábados en honor de Nuestra Sra del Rosario en la iglesia Parroquial del Vedado.

A las nueve de la mañana misa cantada y ejercicio. A las cinco de la tarde, exposición, rosario, ejercicio por el R. P. Zacarías Minguez, Director del Rosario Perfetuo del Vedado, bendición, reserva y salve cantada.

EN SAN FRANCISCO

El Jubileo Circular.

La misa del Sacramentado a las 8 de la mañana. A continuación la ex posición A las cinco de la tarde la re serva.

EN LA IGLESIA DE SAN JUAN DE LETRAN

A las cinco de la tarde los solemnes quince sábados en honor de la Virgen del Rosario con el siguiente programa: Exposición, rosario, ejercicio, plática, reserva y solemne salve

Los cultos al Sgdo. Corazón, en el Carmen

La Guardia de Honor del Sagrado Corazón de Jesús, canónicamente erigida en la iglesia parroquial Nuestra Señora del Camen, ha celebrado con gran pompa el triduo y fiesta anual al Sacratísimo Corazón de Jesús. Se ajustaron al siguiente programa: ..

Día 28 de junio. Por ser este primer día del triduo, el viernes del Sagrado Corazón de Jesús celebró misa de comunión general, el celosísimo director R. P. Fray Hilarión de Santa Teresa

Fué armonizada por el R. P(Eugenio de San José C. D organista de esta iglesia parroquial Nuestra Señora del Carmen.»

Comunión reparadora al Divino Corazón, que estuvo muy concurrido.

Los comulgandos fueron obsequiados con piadosos recordatorios.

A las nueve de la mañana hubo misa solemne oficiando el Prior de la Comunidad y Párroco, R. P. Fray José María de la Virgen del Carmen, C. D. asistido de los Padres Samuel de la Virgen del Carmen y Juan José Troncoso.

La parte musical, la interpretaron con gran brillantez las tiples del niño Jesús de Praga.

Fueron dirigidos por el R. P. Domingo del Santísimo Sacramento C. D., y acompañados al órgano por el R. P. Eugenio de la Virgen del Carmen, joven músico carmelitano de gran cultura musical.

Después de la misa las preces del triduo.

A las cinco y media de la tarde, exposición solemne del Santísimo Sacramento Rosario, ejercicio del triduo, sermón, por el R. P. Director Fray Hilarin de Santa Teresa C. D. cánticos, bendición y reserva

Tanto el altar mayor como el del Sagrado Corazón de Jesús, hacían preciosos adornos florales.

Estos solemnes cultos se aplicaron según las piadosas intensiones de la celosísnsima camarera, señora Rafaela Larrinaga de la Paz.

La parte musical estuvo a cargo del expresado coro tomando parte los cantores de la venerable Comunidad de Padres Carmelitas Descalzos de la Habana y el pueblo.

Resultó muy conmovedor el canto.

Después de la brillante y devotísima reserva se entonaba el Corazón Santo

Día 29. A las nueve de la mañana, se celebra la misa, el párroco R. P. Fray José María a quien especialmente correspondía por ser día festivo, pues en este segundo día del triduo al Corazón de Jesús se conmemora la festividad de San Pedro y y San Pablo.

Le ayudan los Padres Justo y Rafael de Jesús, C. D.

La parte musical la interpretan muy finamente los célebres tiples del Niño Jesús de Praga y los Padres Domingo del Santísimo Sacramento y Fray Eugenio de San José C.D.

Ambos padres son dignos de todo encomio, pues han alcanzado tras prólija y ruda enseñanza, constituir un admirable coro.

Después de esta gran misa, las preces del triduo.

A las cinco y media de la tarde, tuvieron lugar los mismos solemniísimo cultos del día anterior,(ocupando la sagrada cátedra, el activo Director de la Guardia de Honor, tan culto como piadoso.

Después de la reserva por ser sábado y víspera de la fiesta principal, se cantó la salve de Eslava a tres voces.

Como el viernes 28 se concluyó con el himno al Corazón de Jesús.

El canto de la Salve, ha sido un espectáculo muy conmovedor.

Asistieron la Comunidad, presidida por su Ilustre Prior, el Padre José María, la V. O. Tercera del Carmen, y las dos Secciones de la Guardia de Honor, señoras y caballeros todos con hachones encendidos .

Formaban un grandioso espectáculo muy edificante y conmovedor.

Día 30. El domingo, último día del mes a El consagrado a las siete y media de la mañana celebró misa de Comunión general, el Director R.P. Fray Hilarión de Santa Teresa C. D.

Comulgaron primeramente los Caballeros de la Guardia de honor con su presidente señor Matías Millas.

.A continuación las señoras y señoris de la Sección de mujeres con su entusiasta Presidenta señora María Teresa Blanco, viuda de Pernas.

Fué armonizada por el coro de tiples.

Se distribuyeron bellísimos recordatorios.

Preciosos los adornos florales del altar mayor y del Sagrado Corazón.

A las nueve de la mañana se verificó con toda pompa la misa mayor. Oficio de Preste el P. Juan J. Troncoso con los Padres Samuel de la Virgen del Carmen y Rafael de Jesús C. D.

Pronunció magnífico panegírico, el R P. Fray José María de la Virgen del Carmen, al cual se felicitó con gran encomio.

El coro de la señora Carmelina Díaz de Ordieres, bajo la dirección del maestro Ponsoda, con acompañamiento de orquesta, interpretó de manera magistral, la misa de Rivera del Santísimo Sacramento, «O Cor Amosis» de Zabala a tres voces y el Himno al Corazón de Jesús.

Anotamos las siguientes bellas señoritas: Carmelina Fernández, María Teresa Fernández, María Luisa Margarat de Rojas, René Margarat, Silvia Espino de Barreda, Mercedes Valls, Conchita Ferrández, Caridad Montes, María Teresa Minau de Font, Rosa Franchi de Segar.

Nos complacemos en felicitarlas, haciéndolo de un modo especial a su Directora, la señora Carmelina Díaz de Ordieres.

Entre la numerosa concurrencia se distribuyeron hermosos recordatorios

Terminada la mis de 11 y media se expuso el Santísimo Sacramento, siendo velado por los Celadores y Celadoras, Socias y Socios de la Guardia de Honor.

Los cultos del día 28, fueron aplicados por la señora Teresa Sosa de Rodríguez, vice presidenta de la Guardia de Honor.

Los de la fiesta principal se dedicaron a la Presidenta señora María Teresa Blanco, viuda de Pernas..

A las cinco y media de la tarde, estación, Santo Rosario, ejercicio del tercer día del triduo, sermón por el Director de la Guardia de Honor el cual cerró de manera grandiosa la exposición de los tesoros de gracias y bondades que el Corazón de Jesús tiene reservados para sus devotos Guardias de Honor.

El padre Hilarión trabajó incansablemente en la preparación y ejecución de la fiesta al Divino Corazón.

Después de reservarse se llevó procesionalmente por los claustros y naves del templo en magnífica procesión la imagen del Corazón de Jesús en una gran carroza.

Reinó un grandioso entusiasmo entre los fervorosos Guardias de Honor del Corazón de Jesús a los cua...

Nos complacemos en felicitar haciéndolo de un modo especial al activo director por las grandiosas fiestas al Corazón de Jesús, tributadas.

Peregrinación al Cobre por los católicos

Los tres Juanes que vieron a la milagrosa imagen en Nipe. Perdura el amor a la tradición.

La peregrinación al Cobre que tendrá efecto en los primeros días del mes de septiembre, dirigida por Monseñor González Arocha y que Presidirá su Ilustrísima el Arzobispo de la Habana, ha incorporado a la actualidad el Legendario lugar que, escondido entre los agrestes peñascos de la Sierra Maestra,ha presidido desde hace más de tres siglos el movimiento católico de la isla

He aquí la tierna leyenda del milagro de la aparición de la Virgen de la Caridad.

LOS TRES JUANES DESCUBRIDORES

Eran tres hombres que se llamaban Juan de Reyes, Juan Indio y Juan Esclavo. Fué allá por el año de 1628, cuando comenzaron los trabajos en las Minas del Cobre. Estos tres hombres salieron un día del hato de Varajagua con dirección a la bahía de Nipe, con el encargo de recoger una partida de sal, y fueron a alojarse en un paraje llamado Cayo Francés.

Después de haber hecho allí su Campamento, intentaron salir a la costa embarcados en una canoa para recoger la sal que se les había encargado. Pero no pudieron hacerlo, porque un temporal muy fuerte impedía la navegación. Así estuvieron tres días disgustados por el contratiempo. Ya cerca del cuarto día intentaron una vez más lanzarse al mar y comenzaron a remar cuando empezaba aclarar.

LA IMAGEN FLOTANDO EN EL AGUA

Llevaban un rato ya remando y era el día claro por completo cuando descubrieron un bulto blanco con aspecto de ser ave marina de esas que van volando a ras del mar, y , con el fin de apresarla acercaron hacia ella su canoa.

Cuando ya estuvieron bien cerca vieron, con la sorpresa que puede uno figurarse que lo que venía flotan sobre el mar era una imagen de la Virgen, colocada sobre una débil tabla. La Imagen traía un niño muy hermoso en su mano izquierda y una cruz de oro lindísima en la derecha.

Apresuráronse los tres hombres a recogerla, embarcándola en la canoa, con el propósito detrasladarla a tierra. Al cogerla, quedó suelta sobre el mar la tablita que la soportaba y en ella Juan de Reyes pudo leer «Soy la Virgen de la Caridad».

PROFESIONALES

p-1 DRES. EN MEDICINA

DOCTOR ROGELIO CRUCET, MEdicina interna, niños, sífilis, ginecología, curación de la Blenorragia, en cuatro sesiones. Escobar 49, altos, Consultas de 8 a.m. a 7 p.m.

DR. MANUEL BETANCORUT
Vías Urinarias, Venéreo. Asistente 4 años de los Profesores Marion Heitz, Boyer, de París. Consultas de 3 a 5. San Lázaro 173, primer piso. Telf. M-6347.

CURA DEL ASMA Y LA CORIZA
Por procedimientos científicos y rápidos. Visite al Dr. Echeverría, en el Edificio «López Serrano», Calle 13, 13, esquina a L., Vedado. Teléfono: F-5243. P-1

ENFERMEDADES DE SEÑORAS
DR. MILLA SOLSONA, Servicio de Enfermeras. Tratamiento de las enfermedades del aparato Genital de la Mujer. Insuficiencia. Disfunción Ovárica, Impotencia, Esterilidad Neurastenia Sexual, etc. Consultas de 2 a 4 Obispo y Habana. Sexto piso. Teléfono: M.7732. P.1

DR. JOSE ALFONSO
Ex-especialista del Centro Asturiano. Exclusivamente enfermedades de los ojos, garganta, nariz y oídos. Consultas: $3.00, de 2 a 4 . Turnos fijos: $5.00. Máximo Gómez, (Monte 386. Telf. M-2330.

DR. J. HERNANDEZ CALZADILLA, Dentista. Hago toda clase de trabajos dentales. Arreglo puentes y planchas rotas. Consultas, hasta las 10 p. m., Reina 76. Telf. A-7537.

DR. A. VENERO
Vías Urinarias. Impotencia, Sífilis, Curación rápida. Cuota semanal. Diatermia, Azoterapia, etc. etc. Consultas de 10 a 12 a.m. y de 4 a 6 p.m. San Miguel número 55, esquina a San Nicolás, Teléfono A-9380.

ELECTROLYSIS
EXTIRPACION DE LOS VELLOS
de la cara, muslos, piernas, etc., por medio de la electricidad. Tratamiento definitivo y garantizado. Sra. Alexandra Calle Tercera No. 381, entre 2 y 4, Vedado. Habana. P-5

DR. JOSE A. TABOADELA
Medicina interna, especialmente afecciones de las glándulas endocrinas, tiroides, ovarios, suprarrenales, etc. Afecciones nerviosas, neurastenia, insomnio, espasmos, angustias, histerismo, etc. Vías digestivas. Lunes, miércoles y viernes, de 3 a 5. No visita. Campanario 70, altos.

DR. ANTONIO PITA
MEDICINA GENERAL Y ENFERMEDADES NERVIOSAS Y ENDOCRINAS
Contando con el mejor Instituto de Fisioterapia de Cuba. Tratamiento efectivo de la neurastenia, Impotencia, Enfermedades crónicas y glandulares. Nuevo método de estimulación del simpático. Consultas de 2 a 4 p. m. $2.00. No visita, ni da Consultas por Correo. Consulta a hora especial: $10.00. San Lázaro 45, entre Prado e Industria.

CONSULTESE GRATIS SU ENFERmedad. No se desespere, aunque se crea incurable. Especialización: Pulmones, Estómago, Impotencia. Dr. Fernández. O-Reilly 30.

PROFESIONALES

p-1 DRES. EN MEDICINA

GABINETE UROLOGICO ALEMAN VIAS URINARIAS
Consultas gratis, de 7 a. m. a 7 p. m. y 8 a 9, Jesús del Monte 135, bajos, frente Quinta de Dependientes. Gonorrea en pocos días. Garantía absoluta. Cura radical: Impotencia, Piel y Sífilis.

IMPOTENCIA, FLUJOS, DEBILIDAD SEXUAL.
Consulta por correspondencia. Reserva absoluta. Si desea curar prontamente envíeme sus síntomas detalladamente y $1.00 giro postal y a vuelta de correo re cibirá toda la atención científica necesaria. Exito garantizado. Dr. Félix Rodríguez García. Médico Psicoanlista. San Rafael 143½, Habana. Teléfono U-4484.

DR. A. AVENDANO FABRE
MEDICO PSICO-FISISTA
Consultas diarias, de 9 a 12 a. m. Soledad letra A., esquina a Zanja. Tratamiento especiales. Métodos ultra modernos. Terapia Físico mentalista. Exito garantizado. Julio: (mes de consultas gratis).

DR. FRANCISCO J. DE VELASCO
Corazón, Pulmones, Estómago, Intestinos

DR. RUBEN DE VELASCO
Corazón, Pulmones, Enfermedades de los niños. Consultas, de 1 a 3, días laborables. Horas especiales, previo aviso. Salud 34. A-5418.

DR. MANUEL BETANCOURT
Vías Urinarias, Venéreo. Asistente 4 años de los Proferos Marion Heitz, Boyer, de París. Consultas de 3 a 5, San Lázaro 173, primer piso. Telf. M-6347.

p-4 COMADRONAS

CONSUELO RUDA: COMADRONA ex-interna de la Casa Salud «Balear». Inyecciones intravenosas a domicilio. Consultas grátis de 8 a.m. a 6 p.m. Belascoaín No. 74, (altos), esquina a Jesús Peregrino. Teléfono U-5824. P-4

MARIA F. MOLINA, COMADRONA de la Cooperativa Médica «La Purísima» y particular. Ultimos procedimientos modernos. Precios módicos. Consultas gratis, diaria. Neptuno núm. 206-B., altos. Telf. U-4090.

p-5 CLINICAS

INSTITUTO "HIGIA"
Zanja 2, altos, entre Galiano y Rayo. Teléfono: M-6605. Consultas gratis, de 8 a. m. a 8 p. m. Enfermedades Venéreas. Tratamiento moderno, garantizando la curación de la gonorrea en pocos días. Servicios de enfermeros y a domicilios. Inyecciones Neosarvasán, Diatermia. Precios módicos. P-5

INSTITUTO DEL VIEJO
NEPTUNO 120, CASI ESQUINA A PERSEVERANCIA. TELF. A-9225.
Cuerpo médico especializado en tratar enfermos de más de 40 años.
Servicios esmerados de consulta, curaciones. DOMICILIARIO, electricidad médica. Laboratorio, Farmacia, de ojos, ortopedia, quiropedista, dentales, óptica y de clínica para casos quirúrgicos.
En el INSTITUTO DEL VIEJO se han tratado con éxito más de DOS MIL asociados.
Seriedad y solvencia. CUOTA MENSUAL: $1.50. Servicio permanente.
A toda persona de más de 40 años que desee asociarse y presente este anuncio en la Oficina, se le obsequiará con el primer recibo.

p-3 DENTISTAS

DR. JOSE M. GATELL
CIRUJANO DENTISTA
Precios: una extracción, sin dolor: $1.00 Limpieza: $1.00. Empastes desde $1.00. Corona, oro 22 kilates: $4.00. Dentaduras: $10 00. Demás trabajos, a precios económicos. Facilidades de pagos. Consultas: de 8 a 8, Habana 98, entre Obispo y Obrapía. Telf. A-8335

Dr. Armando Crucet
CIRUJANO DENTAL Y ORAL
De la Facultad de Pensylvania, del Garetson Hospital of Oral Surgery y ex Profesor de la Moffitt Dental Porcelain School de Philadelphia. TRATAMIENTO DE LA PIORREA ALVEOLAR y de las sinucitis crónicas del maxilar. Obturaciones y dentaduras de porcelana. Anestesia por el gas Paseo número 17, entre Calzada y Línea. Vedado. Teléfono F-5153

p-5 CLINICAS

POLICLINICA ZEQUEIRA: SAN RAfael y Gervasio. Director: Dr. P. M. Trujillo. Servicio Médico y Dental. Vías Urinarias, Piel, Sífilis, Electricidad Médica, Rayos X., Fluoroscopia, enfermedades de señoras y operaciones menores. Consultas: de 8 a. m., a 12 a. m. y de 1 p. m., a 9 p. m. Dr. Castillo: Especialista del Corazón y Pulmones: 1 a 3 p. m. Enfermedades Venéreas. Si no puede consultarse de día, venga de 7 a 9, de la noche. Visite esta Policlínica y saldrá complacido. P-5

p-6 VETERINARIOS

VETERINARIO
Veinte años de ejercicio. A domicilio, vacuna antirrábica certificado sanitario y chapa: $2.00. Más de una vacunación, precio convenido. Telf. U-4041, Dr. Alfredo del Campo, San Miguel 300.

p-7 ABOGADOS Y NOTARIOS

GESTIONO: PASAPORTES, CIUDADanías, Licencias de Armas, Marca de Ganado o cualquier otro asunto en Oficinas Públicas y del Municipio Cuotas módicas. Procurador José Rexach Torres, Edificio «Calle» 226. A-8595, Oficios y Obrapía.

DIVORCIOS RAPIDOS. BUFETE LAmar, Manzana de Gómez 251. Telf. A-4952. P-6

DR ANGEL FERNANDEZ
DIVORCIOS
Muy rápidos, de 5 a 30 días. Plazos cómodos en toda la República, a cubanos y extranjeros. Matrimonio notarial, en su domicilio, Obrapía 17, de 9 a 12 y de 2 a 7 p. m. Telf. A-3060.

COMPRAS

v-1 CASAS

PROPIETARIOS, SE NCOMPRA UNA casa Habana o Vedado hasta $10.000 pesos o un solar, al contado. Informes escritos. Sr. Antonio Rodríguez, Anuncios Clasificados, DIARIO DE LA MARINA. C-1

A-9560 COMPRO MAQUINAS DE COser, máquinas de escribir, burós, archivos metálicos, prendas ropa de hombre, objetos de arte, baúles, maletas, llame A-9560. C-1

COMPRO CASA CHICA EN LA SIErra, Kohly o Alturas de Almendares Trato directo. Teléfono F-4640.

TENEMOS COMPRADORES DE CAsas en esta Ciudad. Trato directo. Lamar, Manzana de Gómez 251.

COMPRAS

v-1 CASAS

COMPRO CASAS Y SOLARES HAbana, Vedado, Alturas Almendares, Sierra, Almendares, Calzadas Jesús del Monte, Luyanó y Cerro, al contado. Neptuno 208, U-1802 entre Oquendo y Soledad. Llenín. C-1

V-6 Automóviles y Accesorios

COMPRO AUTOMOVILES USADOS
En buen estado, para la venta o propios para desarmar. Accesorios y respuestos nuevos, de importación y también de uso. Todos a precios baratísimos.
J. S. García, Galiano 45, entre Virtudes y Concordia. M-2676. Habana.

COMPRO A PARTICULAR, CONTAdo, Chevrolet cerardo, cuatro puertas 1931-34, San Nicolás 191. Farmacia.

COMPRO CUÑA FORD O CHEVROlet con poco uso del 34 o 35 para Industria. Informan en el teléfono U-3209 de 1 a 2 p.m.

AL CONTADO COMPRO FORD USO 1935, cuatro puertas. No corredores. Teléfono M-3760 Solamente de 10 a 12 a.m. C-6

PESAS y MEDIDAS

COMPRO PESAS Y ROMANAS USAdas. Automáticas y corrientes. Completas e incompletas. Todas marcas. Pago mejor. Escriba: Juanito Lapiume. Oquendo 40, esquina San José. Telf. U-4584.

v-8 ANIMALES

VENADO. SE COMPRA UNA HEMbra de m. o m. dos años de edad a precio razonable. Ofertas bajo Apartado 1904. Habana. C-8

9 MUEBLES Y PRENDAS

M-9144: COMPRA MUEBLES, MAquinas coser, escribir, archivos, pianos, objetos Arte, adornos, lámparas, alfombras, neveras, ventiladores, pupitres. Liquido casas completas. Camión en puerta. Dinero en mano.

A-6620: COMPRO MUEBLES
Máquinas coser, pianos, radios, baúles, maletas, máquinas de escribir, maniquíes. Todo mueble de Oficina. Pago más que nadie. «La Moderna», Salud 3. Telf. A-6620. C-9

A-9647: COMPRO MUEBLES, ZApatos, ropa, máquinas coser, escribir, pegaderos bañaderas, objetos escritorios, casas completas. Arreglo muebles. Barnizo con cepillo. Camión y dinero en mano. Prontitud. Salud 16. Realizo pianos. C-9

M-9144: COMPRA MUEBLES ANtiguos y modernos, pianos, objetos de Arte, vajillas, máquinas coser, escribir. Liquido casas completas. Todo lo que quiera vender. Camión en puerta. Dinero en mano. C-9

COMPRO ORO Y PLATA
Platno. Monedas de oro. Pago los mejores precios. Reserva absoluta en las operaciones. «La Nacional», Villegas número 93, entre Teniente Rey y Amargura. A-9915.

A-6620: COMPRO MUEBLES
Máquinas coser, pianos, radios, baúles, maletas, máquinas de escribir, maniquíes. Todo mueble de Oficina. Pago más que nadie. «La Moderna», Salud 3. Telf. A-6620.

M-9536: COMPRO
Máquinas coser, escribir, contadoras, vidrieras, neveras, refrigeración, muebles modernos, Oficinas completas, radios, equipajes, pianos, objetos de Arte, enseres de Café y Fonda. Avise a esta casa. Vamos pronto.

A-9560: COMPRO MAQUINAS DE COser, máquinas de escribir, burós, archivos metálicos, prendas, objetos de Arte, baúles, maletas, radios. Llame: A-9560.

A7795 COMPRO MUEBLES
PAGO MAS QUE NADIE.-
MONTE 85
CAMBIAMOS Y VENDEMOS

.COMPRAMOS
MUEBLES, MAQUINAS ESCRIBIR Y coser, usadas. Recibimos muebles en fondo de su compra, pagándolos a buen precio. Díaz y Chao, Neptuno No. 197 y 200, entre Belascoaín y Lucena. U-5154. C-9

U-2530: COMPRO
toda clase de objetos: plata, porcelana, adornos todas clases, jarrones, columnas, lámparas, pianos, libros, máquinas de coser y escribir, compro todo. Pago más que nadie. Negocio ráápido. Liquido casas completas.

ORO Y PLATA
Compramos prendas, monedas de oro, cubanas, americanas y otras naciones. Juegos u objetos de plata, de cualquier clase, sanos o rotos.

CARBALLAL Y HERMANOS
San Rafael 138, entre Gerxasio y Belascoaín. U-5744. Pagamos más que nadie y vamos a domicilio.

A-7795: COMPRO
Muebles modernos y todas clases. Pagamos más que nadie. Vamos en seguida a domicilio. Monte número 85, entre Aguila y Amistad. También los alquilamos y vendemos a los precios más bajos. Recuerde: A-7795.

COMPRAMOS
Muebles modernos, máquinas de coser, de escribir y objetos de Arte. También damos dinero sobre joyas y ropa de caballeros. «La Perla», Animas número 84, casi esquina a Galiano. A-8222.

U-4800: COMPRO
Máquinas coser, escribir, muebles Oficinas, neveras, lámparas, objetos de Arte, muebles modernos, etc. Recuerde siempre: U-4800, «El Ras»... Zanja y Lealtad. Casa de compra y venta.

COMPRAMOS Y EMPENAMOS
Muebles, joyas, ropas y toda clase de objetos que abarca el préstamo. Módico interés. Mucha reserva en las operaciones, Gloria e Indio. Telf. A-6827.

A-4198: COMPRO MUEBLES, MAquinas coser, escribir, buró, nevera, piano, archivo, espejos, libros, baúles, maletas, objetos Arte. Pago bien. Casa Beltrán: M-7084.

A-8878: COMPRAMOS MUEBLES DE todas clases: objetos de Arte, oficinas, radios, máquinas coser y escribir, neveras, ropa. Atendemos llamadas, noche y día, inclusive domingos. Vamos al campo. Teléfono A-8878, Reina núm. 22.

COMPRAS

9 MUEBLES Y PRENDAS

COMPRO MUEBLES Y TODAS CLAses de objetos usado. Pagamos más. Avise: Telf X-1012, Jesús del Monte 142.

M-3268: COMPRO MUEBLES FInos y corrientes: mquinas escribir, coser, archivos, pianolas, baúles, objetos de Arte, bronces, porcelanas, plata, juegos de café, vajillas, cuartos. Compro todo. Telf. M-3268.

v-11 Instrumentos de Música

COMPRO PIANOS DE TODAS LAS marcas que no tengan comején. Llame al teléfono M-3040.

U-2530. COMPRO PIANOS VERticales y cuarto cola. Los pago bien. Negocio rápido. Compare nuestros precios con los demás y se convencerá. San Rafael esquina a Oquendo. Recuerde: U-2530.

15 OBJETOS VARIOS

SE COMPRA UN DEPOSITO DE LEche que esté al día. Informes Crecherie 41, Vedado, de 12 a 6 p.m.. Palabra o escrito, Manuel Valdés.

SE COMPRA UN APARATO PARA gimnasio (remo). Calle 27 No. 7, entre Marina y Hospital, 3er. piso, Preguntar por Carmen.

CAMBIOS

1 CASAS

SE CAMBIA HERMOSA PROPIEDAD en el Cerro, propia para industria, almacén o para ambas cosas y vivienda, con 3,914 metros cuadrados de superficie, de los que 738 son de buena fabricación de mampostería con frente a la Calzada en 20 metros, más una nave, cuartos y patio al fondo y a continuación una nave de acero con techo de fibro cemento de 22 metros de luz que cubre mil metros de superficie, con salida independiente a la calle del costado, en la que, separada por un brazo de la Zanja Real y con entrada también independiente, existe otra nave con quinientos metros, habilitada para caballerizas, capaz para setenta mulos, que puede fácilmente variarse para otros usos. Puede canjearse por otra propiedad menor o por valores en menor cantidád, reconociendo una hipoteca por la diferencia. También se vende o se alquila todo junto o en parte. Informes teléfono I-5876.

ARRENDAMIENTOS

v-3 FINCAS RUSTICAS

ARRIENDO FINCA LAS PALMAS, un cuarto caballería, buena casa, servicio sanitario, luz eléctrica, 10 kilómetros del Capitolio, lugar muy alto, saludable, $25 mensuales, propietario: Capitán Miranda teléfono I-3082. AA-3

WAJAY: ARRIENDO PARTE FINca «Mirta», situada en el kilómetro 6, Carretera Cano a Wajay, aproximadamente una caballería, tierra colorada para siembra. Mucha arboleda, 300 metros frente Carretera. Preguntar en la misma, José María, Encargado.

ARROYO ARENAS: ARRIENDO FINca «Ermita», antes llegar puente de Arroyo Arenas, a la derecha. Compuesta de una y media caballería, casa mampostería y pozo. Informan en la misma. Pregunten por Silvino, el Guarda Jurado.

ARRIENDO FINCA, EN CARRETEra, con casa habitable, arboleda, buena tierra y viaje a 5 centavos. Informes: M. Rodríguez, Nuestra Señora de Regla 4, Hijas de Galicia, Luyanó.

SE DA EN ARRENDAMIENTO FINquita de 20.000 metros con casa, en el Wajay, renta 60 pesos anuales. Informa Carlos Suárez, Ave. del Río Oeste, Country Club.

FINCA EN LA CARRETERA CENtral con 52 caballerías, magníficas tierras y batey con chalet, produce tres mil pesos al año, se hace negocio con persona solvente por no poderla atender su dueño. Calle 9 No. 38, bajos, Vedado. AA-3

ALQUILO FINCA «SAN FRANCISco» Casa mampostería y azotea, 3 cuartos de caballería. Informan teléfono F-1173. AA-3

WAJAY: SE ARRIENDA UNA BUEna finca, mucho frente a Carretera, gran oportunidad para sembrar frutos menores, por la excelente calidad de la tierra. Dueño: Guillermo Delmonte. Habana 84. A-2474.

REPARACIONES

9 MUEBLES Y PRENDAS

REPARAMOS SUS MUEBLES, POR poco dinero, dejándolos nuevos. Casa Pardo: U-5761. Los modernizamos, barnizamos a muñeca, esmaltamos «Duco», pinturas mimbres, a vapor, tapicería en general. Azogamos espejos. Trabajos garantizados, San Rafael núm. 130.

CASA «CORO», REPARAMOS MUEbles. Trabajos de gusto, combinaciones de maderas, chapas y tapicerías Barnizo toda clase muebles. Especialidades en colores. Limpieza de muebles a domicilio. Garantía. Precios módicos. Estrella 27, entre Angeles y Aguila. M-2127.

GRAN TALLER DE TAPICERIA
¿Quiere usted hacerse, con poco dinero, de un juego estilo Inglés? Pase por el Taller de Tapicería de Martínez, Rayo 43. Me hago cargo de tapizar, dorar, barnizar y reformar toda clase de muebles. Trabajos garantizados. Precios económicos, Rayo 43. M-7872.

TALLER DE TAPICERIA, BARniz de muñeca y pinturas finas, de Pedro García Espinosa, en San Rafael 143-B , entre Aramburu y Soledad, teléfono U 4424 Recuerde que tener sus muebles en estado flamante, es sinónimo de prosperidad. ¡Arréglelos! R9

12 RADIOS

MECANICO ELECTRICISTA J. BEllo experto en Reparaciones e instalaciones de radios, traslados de lámparas, bombas y motores, seriedad y garantía. Precios módicos. Galiano 114, A-8013 R-12

VENTAS

1 CASAS

VENDO REGIA CASA, EN CALZADA de Jesús del Monte: portal, sala, 4 cuartos, comedor, baño, cocina, citarón y techos cielo raso. Precio: $4.600. Informes: Vallongo, Monte núm. 311.

GANGA: CASA EN LA VIBORA, PORtal, sala, comedor, 3 cuartos, baño y capilla moderna, una cuadra tranvías: 2,700 pesos. Informan: Calzada de Vives 123.

VEDADO: CALLE 21, CERCA DE G. Vendo soberbia casa, con 683 metros de terreno, 5 cuartos, 2 baños, garage, magnífica oportunidad: 12,500 pesos. Informan: Guillermo Delmonte, Habana 84. A-2474.

VEDADO: CALLE 2, EN LA LOMA. Vendo una casa, hermosísima, solar completo, en 12,000 pesos, dando facilidades pagos. Verdadera ganga. Guillermo Delmonte, Habana 84. Telf. A-2474.

VENTAS

v-1 CASAS

SANTA EMILIA 51. SE VENDE UNA casa. Tiene 3 habitaciones, cocina, baño, pantry, patio, piso de mosaico, techo teja, de esquina. Total: 300 varas. Se puede ver, a todas horas. Su dueña: Diez de Octubre 787, esquina a Santa Catalina.

$1,550 CASA PORTAL, SALA, SAleta, 3 habitaciones, patio mampostería toda, calzada Luyanó pegado a Toyo. Informes: Neptuno 208, telf U-1802 entre Oquendo y Soledad. Llenín. V-1

POR 5,500 PESOS, SE VENDE LA casa de dos plantas, situada en la calle Doce entre las Avenidas Ocho y Nueve, Ampliación de Almendares. Informan: The National City Bank of New York, O-Reilly y Compostela. No corredores. V-1

CASAS, SOLARES E HIPOTECAS
ALGUNAS DE LAS BUENAS OFERTAS QUE TENEMOS:

ESQUINA, SAN IGNACIO, 256 MEtros. Renta: $40.00, en un recibo: $5,500.

SOLAR, EN CALZADA DE SAN LAzaro 215 metros. Ganga, en $4,500.

ESQUINA, CALLE 17, VEDADO, UNA planta, 5 habitaciones, 3 baños. Residencia de lujo. Costó: $85,000. Se da en $35,000.

CALLE 23, ESQUINA FRAILE, UNA planta, 3 establecimientos: $12,500.

MIRAMAR, LOS MEJORES SOLAres, situadós en la Quinta Avenida.

ALTURAS DE ALMENDARES: REsidencia: sala, recibidor, hall, terraza, 3 habitaciones, 2 baños, comedor, pantry, garage, 3 cuartos criados: $5,500. Reconocer pequeño Censo.

SOLAR, AVENIDA DE LA PAZ, sombra, 18 x 30. Facilidades: $2,250.

SI ESTA INTERESADO EN COMprar, le conviene llamarnos. Estamos a sus órdenes.

MIRO Y LINARES
Aguiar 71, bajos.
Telf. A-8577.

VENDO, PEGADO CALZADA LUYAnó, casa mampostería, portal, sala, saleta, 2 cuartos, cocina, patio, traspatio, $1,100. Portal, sala, 4 cuartos, $2,400, facilidades pago. Informa Cano, Obrapía 46.

REPARTO LA SIERRA, VENDO REgia residencia acabada de construir muy amplia, hall ceentral, dos baños, cuatro dormitorios, otras comodidades está sin estrenar. Calle 6 y Primera. Hay sereno. V-1

VENDO CASA MODERNA EN ALmendares, con facilidades de pago precio de situación para verla llame al Teléfono FO-1426(dueño Alonso.

VENDO FIGUEROA No. 3 ENTRE Milagros y Libertad, Reparto Mendoza, compuesta de jardín, portal, sala, 3 habitaciones, 2 baños completos y demás comodidades. Informan en la misma. V-1

VENDO CASA CALLE LUIS ESTEvez cerca Mayía Rodríguez, portal, sala, recibidor, tres cuartos, baño intercalado, comedor al fondo, tiene dos plantas independientes y la doy por $2,900, con $1,900 al firmar. Informa G. Llanes, Sitios 42 teléfono M-2632. V-1

VENDO PRECIOSA CASA MODERna, todas comodidades, la doy en $3.500. Portal, sala, comedor, baño lujoso, 4 cuartos, garage, cerca Casino Deportivo, Palatino, dueño: Empedrado y Aguiar Departamento 230. Rodríguez. V-1

VENDO RESIDENCIA MAGNIFICA: sala, saleta, hall, 6 cuartos, dos baños Concepción y Calzada, propia para persona de gusto, $12.000-00, no corredores. Informes Morejón, Serrano 47. V-1

GANGA. CASA CHALET SIERRA BAjos portal, sala, comedor, cocina, servicios, garage, altos recibidor, 4 habitaciones, baño intercalado, terraza acabada pintar, desalquilada, enseño todas horas, vea y ofrezca. FO- 2663, Miramar y Calzada Columbia. V-1

SE VENDEN: CHALECITO SIN EStrenar, próximo Quinta Avenida: $2,000. Costó $3,000. Magnífico solar en Calle 12, con vista a Fuente Luminosa, Ampliación Almendares: $2 00 vara. Costó $6.00, (y lo vale). 9,150 varas, junto al Colegio de Belén, magníficas comunicaciones. Casitas enteras, desde $475.00, hasta $3,000 y muchos solares en La Sierra, y Almendares y sus Ampliaciones. Aprovechen que están subiendo los precios. Informes: Pedro Zayas. M-4576.

SE VENDE LA CASA 10 OCTUBRE 94, portal, sala, saleta, 7 habitaciones, gran patio y traspatio, con frut ales, de mucho porvenir, al fondo la quinta Dependientes, 4825 metros terreno, se da en proporción, en la misma informan. V-1

SE VENDE UNA HERMOSA CASA en la Línea de tranvías de Marianao cerca del Hipódromo. Informan: teléfono F-6519. V-1

JOSE GONZALEZ
TELEFONO M-2602, PRESIDENTE ZAYAS 28 Y 28. HABANA

VEDADO. CASA MODERNA 2 PLANtas independientes 700 metros, acera sombra, calle de letra. Precio: $25.000. J. González. O-Reilly 26. M-2602.

VEDADO. CASA MODERNA DOS plantas, calle de letra; bajos, jardín, portal, recibidor, sala, saleta, comedor, cocina, garage, cuarto criado; altos: cuatro cuartos, baños y dos terrazas. Precio: $12.500. Señor González, O-Reilly 26, M-2602.

VEDADO. ESQUINA PARA FABRIcar calle 23 a $8.00. J. González, O Reilly 26. M-2602.

HABANA. ESQUINA PARA FABRIcar a 50 metros de Prado buena medida y situación: 750 metros, se pretende vender rápidamente. J. González, O-Reilly 26. M-2602.

HABANA. CASA DE DOS PLANTAS, se compone de dos casitas en los bajos y una en los altos, a una cuadra de Reina y Carlos III; magnífica renta Precio: $6.500. J. González, O-Reilly 26, M-2602.

HABANA. CASITA DE UNA PLANta cerca de Reina, buena renta. Precio: $1.700. J. González, O-Reilly 26. M.2602. V-1

VENDO: QUINTA AVENIDA, REGIA residencia, nueva, sin estrenar, lujoso baño, mucho confort, amplias habitaciones, corta familia. Fácil pago. Véala: 8 y Quinta Avenida, Ampliación de Almendares. FO-2754, Alvarez.

SE VENDE, A PRIMERA OFERTA, una casita de madera, 8 por 23. Calle 5, entre 10 y 12, La Sierra. Se toma a cuenta, un automóvil chico, de 4 puertas.

SE ALQUILA UN GARAGE Y UN cuarto, con amplia entrada. Tiene agua para fregar la máquina. Se da barato, Vista Alegre 41, entre Lawton y Armas, Víbora.

EN $750 MODERNA CERRO, PORtal, sala, cuarto baño, cocina. Santos Suárez moderna, dos habitaciones, $1,100. Rayo No. 2, altos Notaría, esquina San Rafael, Sr. Escobar, 10 a 6. teléfono M-1694. V-1

SE VENDE CASA MAMPOSTERIA con frente de madera con sala, comedor, tres cuartos, servicio, cocina, patio grande, entrada para garage, en Avenida 3a entre 7 y 8, Buenavista. Marianao. Informes: I-1148 A. García. Cerro 657 Pasaje Letra D.

VENTAS

1 CASAS

VIBORA: VENDO CASA LUZ CAballero 9 entre Patrocinio y O-Farrill, ladrillos y cielos rasos en $4.000, mitad en hipoteca. Informan: Notaría Recio, M-3936. Empedrado 16.

VENDO BONITA CASA, EN REparto La Esperanza, agua de Calabazar, luz, 400 metros terreno, muchos árboles llenos de frutas. Ultimo precio: $1,150. Informa su dueño: Telf. M-3040.

SE VENDE UNA CASA EN ARROYO Apolo Santa Amalia de tabla y teja a 4 cuadras de la Calzada de Bejucal. Se compone de portal, sala, comedor, 3cuartos, cocina, servicio ducha y patio cercado de alambre, en 500 pesos. Informan en Habana 37, altos, Ceferino Fernández, Teléfono a A-7060 y U-4039.

CREDITO HIPOTECARIO, DE $2,300. Lo cedo en $1,700 y vendo regia residenecia en el Vedado; otra, Santos Suárez: $1,800, la que otros piden $2,500. Véame y no pagará sobreprecios, Arrojo, Belascoaín 50.

FABRIQUE VARIAS CASAS. MEDIda ideal calle de Zanja 13x38 metros cerca de Gervasio, precio: $12 000 Esquina Zapata y A, 2,000 metros $8.000. Díaz. Angeles 27 de 2 a 5.

v-2 SOLARES

ENDO 3 SOLARES, CALZADA PUENtes Grandes, uno lindando con la Papelera. Informan F-6598.

VEDADO, SOLAR COMPLETO, CASI esquina 17, $2,200 pesos con censo de 5,000 moneda española, paga 5 años redime por menos, F-5138 27 No. 338 A y Paseo. V-2

MAGNIFICO SOLAR EN LA 5a AVEnida y frente al Miramar Yacht Club. 1043 varas a $2.00. Dueño: teléfono FO-1043. V-2

SE VENDE CASA CON SOLAR PROpio compuesto de 1.016 metros cuadrados, situada en la calle Línea No. 49, entre B y C, Vedado. Informará Dr. Mascaró, Hotel Vedado.

ALTURAS DE LA VIBORA
Vendo barato, lote de terreno, con 1,860 metros, haciendo esquina a J. A. Cortina y Carmen. También, lotes más pequeños. Telf. M-7911. González.

SE VENDE UN SOLAR, QUE MIde 14.05 metros de frente, por 29.66 metros de fondo, dejando la mitad en hipoteca al 4 por ciento anual. Para informes: Cape, Finlay 143.

SOLAR LLANO, SOMBRA, MEDIA cuadra tranvías Playa (Almendares) 20x47 muy barato. FO-1144-2663.

ESQUINA PARQUE 7a Y 13, AMpliación Almendames parte sombra 23x46, $1,100 propio fabricar tres casas grandes. FO-1144-2663

EN AVENIDA CENTRAL, ALTURAS de Almendares, vendo solar que mide 1,152 varas, a $2.50 vara. Informes: FO-7352. A-4

SE VENDE SOLAR EN EL VEDAdo. Calle J casi esquina a Calzada de 15 ms. frente por 22 ms. fondo. Precio atractivo. Informan teléfono F.5243. V-2

SOLAR YERMO, EN LA VIBORA: Se vende, situado en Santa Catalina esquina a Luz Caballero, a la brisa. Informan: F-1972 y F-1695.

REPARTO KOHLY: SE VENDE UN lote de solares juntos o separados. Acera sombra, Avenida Central, Manzana de Gómez 264. V-2

3 FINCAS RUSTICAS

VENDO 2 FINCAS A MEDIA HOra de la Habana y una de 4 caballerías, con regadío para frutos menores. Samá 1, Marianao, Virginio Santos. V-3

FINCA «LA CATALINA» CON ESTAblo, trasiego, dos casas para terneros y varias casitas pequeñas, parage, tanques, pozos, agua abundantísima y con tendido eléctrico, se arrienda con 9 o 10 caballerías divididas en potreros bien cercados. Situada sobre carretera a un kilómetro del 12 de la carretera de Managua. Se admiten ofertas. Para más informes teléfono A-3105. V-3

FINCA POR $1,000
En 1,000 pesos vendo finca de tres cuartos caballería, en San Francisco de Paula, a un kilómetro de la Carretera. Tiene magníficas arboledas, 3 pozos, casa de campo, un gran palmar y arroyo fértil. El título es un posesorio con 25 años de posesión y 15 años de inscripto en el Registro de la Propiedad. M-7586. Metropolitana número 538.

FINCA 16 CABALLERIAS MATANzas, caretera 4 kilómetros de la central, tierra primera, 3.000 frutales, gran palmar, cercada 8 hilos, $18,000, informa Rodríguez, Larrea 230 Empedrado y Aguiar. V-3

SE VENDE UNA QUINTA DE REcreo, a veinte minutos del Parque Central o se permuta por casa en La Habana. Para más informes: Cape, Finlay 143.

SE VENDEN
Tres fincas rústicas, una de cuatro caballerías y las otras dos, de dos y media cada una, con agua, casas, palmas, frutales. Sin gravámenes y sin intervención de corredor, entre Ceiba y Artemisa. Se dan baratas. San Anastasio 21, entre Milagros y San Francisco, Víbora.

VENDO PRECIOSA FINQUITA, 3 cuadras pueblo, frente carretera, fabricada, arboleda frutales, selectos, pozo bien preparado, llana, cercada. Precio: 1,200 pesos. Juan Miguel Fernández, Vereda Nueva.

v-4 ESTABLECIMIENTOS

FACTORIA No. 1, SE VENDE TRApiche y frutería, por embarcar.

VIDRIERA TABACOS QUINCALLA, con billetes calle Galiano 3 años contrato 600 pesos contado. Vendo un Garage antigua Habana, en 800 pesos contado. Villegas y Teniente Rey, Vidriera Café Alfredo.

EN EL CORAZON DE LA HABANA: Se vende magnífico establecimiento, con abundante clientela. Contrato largo. Fuente de Soda, Helados, Restaurant y Lunch. Informes: Manzana de Gómez 269.

NEGOCIO ESPLENDIDO CASA FAmilia y amplio local con vidriera para establecimiento, da a San Miguel y Lealtad informes en la misma También se vende un tostador de 10 libras. V-4

OPORTUNIDAD: POR EMBARCAR se vende Estación de servicio, Garage. Tiene vivienda para familia, aproveche oportunidad. San Lázaro 342. V-4

VENDO LECHERIA ANTIGUA, TOdo moderno, sitio comercial, 30 pesos diarios venta, $25 alquiler contrato, nada igual para 2 jóvenes del giro, facilidad pago trabajadores. Cuenya, Monte y Someruelos, café.

TIENDA MIXTA: $1,000
Pueblo de campo, 14 minutos de La Habana. Tiene el doble de mercancía. Informes: San José y Belascoaín, Café. Angel Alvarez.

VENDO BODEGA FRENTE GRAN industria venta diaria $35, mitad cantina, surtida, urge venderla por tener dos más y lo hago en condiciones especiales a persona competente. Cuenya Monte y Someruelos. Café.

SE VENDE UNA FONDA CON BUEna clientela y bien situada. Informan en Monte 340, café.

VENTAS

4 ESTABLECIMIENTOS

FARMACIA POR NO PODERLA atender se vende a precio de situación, una en la mejor zona tabacalera de Santa Clara. Es la mejor del pueblo. Para informes en Zaza del Medio e I Dr. Morales. En la Habana, Santa Emilia No. 16 entre San Benigno y San Intalecio. Santos Suárez. Teléfono I-3653. V-4

EN MATANZAS, SE VENDE TIENda víveres, panadería y tostadero café acreditados, alquiler regalado. Informan Magdalena 3½. Salvador Raurell. V-4

SE VENDE UNA CANTINA, POR NO poderla atender su dueño. Situada en el mejor punto de La Habana. Informan: Prado 113.

5 BOVEDAS Y PANTEONES

VENDO BOVEDAS
A precios de situación. Bien situadas y de mármol. A plazos y al contado. No corredores. Sr. J. López, F-2240.

BOVEDA. SE VENDE UNA CASI regalada, muy bonita, a la entrada. Trato directo. Informa: Banco Cubano. Empedrado 30. Teléfono A-6993 y M-3044. V-5

BOVEDA Y OSARIO, CON BANCO, forrada de marmol y tapas 0.08 de grueso: $280.00, cerca de la puerta; bóveda y osario, con tapas de 0.06 de grueso y contramarcos: $160.00. Félix Rodríguez, 12 número 229, entre 23 y 25. F-6358.

PANTEON SUPERIOR MARMOLEría calle principal Cementerio Colón. También 1 bóveda con osario, precio oportuno. Rayo No. 2, altos, Notaría, esquina San Rafael, Sr. Escobar. 10 a 6. M-1694. V-5

V-6 Automóviles y Accesorios

GANGA SE VENDE UN PLYMOUTH abierto reparado, gomas nuevas está flamante y un compresor de pintar con su pistola y manguera. Hospital y Hamel, Taller de Automóviles. Pregunte por Luis. V-6

SE VENDE CHEVROLET DEL 29, puede verse Garage Dora, Hospital No. 1 entre Hamel y Concordia.

VENDO CUÑA FORD CUPE, DEL 29, en perfecto estado. Urge venta. Vista Alegre 42, esquina a San Anastasio, Víbora.

FORD DEL 31, TIPO VICTORIA, EN magníficas condiciones de mecánica, pintura y gomas. Urge venta. Véalo rápido, San Ignacio 15, entre Obrapía y Obispo, de 8 a 11 a. m. y de 1 a 5 p. m.

VENDO BARATA, CUÑA OVERLAND Whippet, cerrada, económica. Puede verse: Garage de Galiano 25, de 12 a 1 y de 4 a 5.

CUÑA FORD 1930, FLAMANTE DE todo, propia para comisionista o vendedor. «Cash» riguroso. Véale: Zanja número 57, esquina a Lealtad. Sr. Anguita. De 6 a m. a 6 p. m.

CUÑA FORD DEL 30, EN MAGNIFIcas condiciones, se vende. Informan en Aguila 99, a cualquier hora.

CUÑA FORD, CERRADA: $265.00; Volbo:: $250.00; Plimouth, 4 puertas: $165.00; Nash, 4 puertas: $99.00; otro: $120.00 y otros. Liquido: 100 pesos. Accesorios de automóviles, Reina 24. M-4366, Braña.

GRAHAM PAIGE DE CINCO PASAjeros. casi nuevo, lo vendo por ausentarme rápidamente. Llame al M-8786 de 12 a 1 p.m. y de 7 a 8 noche, Sr. Triana. V-6

POR EMBARCAR VENDO BUICK particular del 31, tipo chico, completamente nuevo, seis gomas nuevas, verlo a todas horas. Línea esquina a 2, Vedado, informan en la Bodega. V-6

GANGA: CAMION CHEVROLET CErrado del 28 y otro abierto, propio para alquiler en magníficas condiciones los dos. San Lázado 342.

VENDO CAMION FORD CERRADO, de media tonelada, goma de repuesto. Informan en Bernaza 36, tabaquería «Buffalo», de 12 a 2 p.m. y de 6 p.m. en adelante.

VENDO CUÑA CHRYSLER, MOTOR chico, nueva; Ford del 29, 2 puertas. 23 número 453, entre 12 y 14, Vedado.

PACKARD LIMOUSINE 1932; FORD Cupé, comercial 1931; Graham 1930, 4 puertas; Dodge Turismo; Chrysler Imperial; camión de tres cuartos tonelada, Whippet. Oquendo y Marina, Parque Maceo.

175 PESOS, MAGNIFICO PACKARD, abierto cinco pasajeros, seis gomas nuevas, todo perfecto estado, muy poco pso. Prado 7, M-3876.

SE VENDE UN CAMION DOCHE del 28, con carrocería cerrada de reparto está como nuevo, véalo en garage Las Palmas, Marianao, Real número 40.

SE VENDE UN FORD EN MAGNIFIcas condiciones de todo, Bertín, Angeles 32 entre Maloja y Sitios.

VENDO CHEVROLET DEL 28, EN inmejorables condiciones y bien equipado. Lo doy barato, San Miguel 179, esquina a Marqués González.

VENDO CUÑA CHRYSLER IMPErial y Sedan Whippet, cinco pasajeros. Ambos, en perfectas condiciones, por no poderlos atender, 23 número 433, entre 6 y 8, Vedado.

SE VENDE FORD DEL 31, 4 PUERtas. Está como nuevo; Essex del 31, 4 puertas: Chevrolet, 4 puertas, del 29, cerrados; cuña Baby Dodge, convertible. Amargura y San Ignacio, Granda.

SE VENDEN DOS CHASSIS FORD, largos, años 31 y 32, uno con caseta. Precio por cada uno: 360 pesos, Para verlos, en el Garage de Oquendo y Peñalver, a todas horas.

GANGA VERDAD: SE VENNDE UN Essex cerrado cinco pasajeros, funcionando perfectamente. Precio: $100. Informan teléfono I-7538.

FIAT 1930, CERRADO 4 PUERTAS, chico, muy económico, baratísimo, verse de 8 a 12 a.m. en Industria No. 8. Garage. M-2503, F-1656.

CARROS DE USO
Si usted busca un automóvil de uso, cómpreselo a O. C. Griffin, Hotel Royal Palm. Departamentos 504 y 505, y tendrá la garantía de una casa seria. Doy facilidades de pago y tomaré carro, como parte de pago inicial.

SEDAN MARMON, CUATRO PUERtas, en muy buenas condiciones, propio para Piquera. Se da baratísimo. Agencia Ford de Marianao.

SEDAN AUTOPLANO DEL 32. EStá como nuevo. Se vende barato y con facilidades de pago. Agencia Ford de Marianao.

DOCHE CERRADO CHIQUITO 31, por ausentarse sudueño, se da barato. gomas sin estrenar, todo completamente nuevo. Véalo de 8 a 12 y de 1 7, Zulueta y Animas. Garage.

FORD DEL 32, SEDAN, DOS PUERtas, cuatro cilindros, muy económico. Está flamante, Barato y con facilidades. Agencia Ford de Marianao.

7 MAQUINARIAS

VENDO MUY BARATO, MOTOR CENtury ½ HP.; otro, ¼; otro 1/3; un Warner ½; otro, General Electric, de ¼ y varios ventiladores de techo y pared en ganga. Todos, en perfectas condiciones. Obrapía 76. Casa particular.

SE VENDE MOTOR ELECTRICO GEneral Electric de 7.1/2 c. con caja de arranque otro de ½ c. alemán. En 21 entre B y C, No. 313 Vedado.

BOMBAS PARA ELEVAR AGUA DE ½ y ¾, Neptuno y Prat. las mejores, las encontrará en «LaCasa de los Motores». Reparaciones, Egido 39, casi esquina a Acosta.

C.D. 2016

VENTAS

7 MAQUINARIAS

SE VENDE UNA BOMBA DE GASO-lina con 3 medidas. J. R. Iglesias. San Lázaro No. 166. —Se venden 2 motores eléctricos de 1 H.P. para 100 y 220 Volts. J. R. Iglesias. San Lázaro No. 166. Se vende una máquina eléctrico de picar carne marca (Coles) motor de 1/3 H.P. para 110 y 220 volts. J. R. Iglesias. San Lázaro No. 166. V-7

SE VENDE UNA MAQUINARIA COMpletapara para fabricar turrones de todas clases y chocolates. Buen negocio. Informes: Martí 32, Guanabacoa. V-7

VENDO: FRESADORA LE BLOND 1-B.; un torno South Bend, 18 por 8; un cortador, de 28 por 28, Wescatt; un motor de petróleo BUB., 25-HP., de tres cilindros; una máquina Standard, tipo chico. Informes: Ramón Rodríguez. Belascoaín número 74 Telf. U-5824.

VENDO APARATO RAPIDO IDEAL de 100 kilos, despedradoras, molino grande, 3 pedestales, caja bola 18 por 1.11/16. Cueto 190, Luyanó, (cerca Calzada). V-7

GRAN OCASION INDUSTRIALES EN cigarrería o particulares. Máquinas de cigarros Triunph, nuevas. Machete No. 3 nuevo, máquinas de sello, nuevas. Prensas hidráulicas para prensar tabaco o extraer aceite de palmiche, de gran potencia .máquinas de envoltura y todo lo concerniente a fabricación de cigarro, adquiéralo barato. Informe a Ramón Rodríguez, Belascoaín No. 74, altos, Teléfono U-5824. V-7

MOTORES DE PETROLEO. SE VEN-den 2, uno 5 y medio, otro 7 y medio caballos. Completamente nuevos. Cristina 12. Sopeña.

MOTORES DIESEL, COMPRAMOS de 50 H.P. y 35 H.P. verticales, tipo pesado. Escribir indicando marca revoluciones, precio y demás detalles a «Walk-Over» Apartado 146, Santiago de Cuba. V-7

COMPRAMOS PLANTA, CORRIEN-te alterna trifásica 220 walts, 12 a 15 kw., movida por motor Diesel. Escribir, dando precios y detalles, a: «Walk-Over», Apartado 146, Santiago de Cuba.

CALDERAS DE VAPOR

Tenemos una acabada de reparar, con placas y fogón, nuevos, de 20 HP.; y dos más de 10 HP., en construcción. Venga a ver cómo se fabrica su caldera. Los mejores trabajos de pailería que se hacen en Cuba, salen del Taller de Caprasio Muñiz, Ingeniero Mecánico, San Martn número 21. Teléfono: U-4197, Habana.

SE VENDEN NEVERA LECHEROS o comercio. Refrigeración bajo 12 grados. Véalas en la fábrica Sterling J. Peregrino 108. V-7

AVISO IMPORTANTE. NUEVO APArato para el regadío, sin gastos de combustible ninguno Trabaja con la misma agua para todas alturas. Sirve para ríos, lagunas, arroyos. Facilidades de pago. Informan en Vista Alegre y Goicura. Víbora Manuel López. V-7

PESAS Y MEDIDAS

PESAS DE MOSTRADOR, BASCU-las usadas, de diferentes marcas. Garantizadas. Liquido baratas, procedentes de Compañías que cambian por pesas nuevas «Toledo». M. Amengual, Agencia de Pesas «Toledo». A-7807, Habana y Chacón.

8 DE ANIMALES

VENDO PERRITOS PEQUINESES, dos meses. (Se enseñan los padres). Uno: $15.00. Pareja: $25.00. Telf. FO-3298.

SE VENDE UN PERRO BULLTE-rry y varias cachorras Dachs, Hunds, legítimas. Informa Sr. Toledo, línea 36, bajos. V-8

SE VENDE PERRO POLICIA LEGI-timo, cachorro, Patrocinio 10 entre Párraga y F. Poey. Tren de lavado. La Mariposa. V-8

VETERINARIO. REMEDIO PARA exterminar las garrapatas. Calle 23 No. 211, Vedado, teléfono F-5606.

SE VENDEN TRES NOVILLAS, RA-za Jersey, recentinas, con mucha abundancia de leche. Santa Rosa e Iglesias, Reparto Hornos, Carbonería.

"EL CARDENAL'

Acaba de recibir mirlos, turpiales, tordos, malvis y clarines cantadores; dominicos, jilgueros del Río de la Plata y de España; calandrias, primaveras, monos, gatos, perros loros y pericos rojos del Japón y Madagascar; conejos de raza, aves y huevos de raza y peces. Jaulas, peceras y artículos del giro. Comidas balanceadas. «Magic» es el mejor alimento para sus pájaros y peces. «Majic» es la felicidad de sus pájaros. Armando González, Zulueta 73. M-4319.

SE VENDEN VARIAS CHIVAS PRO-ximas, buenas lecheras. Informan FO-2530. V-8

SE VENDEN PERROS CACHORROS policías de un mes de nacido, legítimos, por tener que desocupar el local, baratos. Patrocinio 10, esquina a Felipe Poey. Tren de lavado, La Mariposa. V-8

9 MUEBLES Y PRENDAS

VENDO JUEGO DE SALA LAQUEA-do, casi nuevo, forrado, con dos mesitas y una pianola. Estrella 183. V-9

EN QUINTA NUMERO 78, ENTRE Paseo y Dos, se venden, muy baratos: juegos de cuartos y de comedor, adornos, radios y plantas. Informan: de 1 a 6. V-9

MAQUINAS, BUROS Y JOYAS

Radios, ropa. Empeño, compro y vendo: máquinas escribir, sumar, calcular, coser, archivos, cajas, burós, mimeógrafos, pupitres, equipajes, objetos de Arte, satélites y mesas. Llame y vea: Monserrate 39 y Parque Zayas. A-8054. V-9

URGEME VENDER, HOY MISMO, juego de cuarto: $32.00; otro, 3 cuerpos: $35.00; sala: $32.00; regio comedor: $60.00. Todo moderno. Ganga, Escobar 9, bajos, entre San Lázaro y Lagunas.

VENTAS

v-9 MUEBLES Y PRENDAS

MAQUINA SINGER OVILLO CEN-tral perfecto estado, $22, juego recibidor de mimbre, $20, juego sala, 20 pesos, piano flamante, color caoba, $35.00. Prado 31, bajos. V-9

PRECIOSO COMEDOR ARTE MO-derno, $55; otro Renacimiento español, legítimo; cuarto tres cuerpos, finísimo, último tipo, $100; juego sala fino, su espejo, $45; lámpara fina, $5. Concordia 127, bajos, Gervasio-Belascoaín. V-9

JUEGO DE CUARTO ARTE MODER-no francés caoba, completamente nuevo, juego de sala dorado chico, piel de oso blanca, espejo dorado pared, lámparas, óleos, se vende en Prado 43, bajos. No comerciantes. V-9

LIQUIDACION POR POCOS DIAS

Juegos cuarto: $20.00; camas: $3.00; juego recibidor: $20.00; neveras: $5.00; sillas: $0.50; mesas: $2.00; escaparates, carpetas, piezas sueltas de todas clases, a como quiera. **«La Moderna», Salud 3, entre Galiano y Rayo Telf A-6620.**

FORMIDABLE LIQUIDACION

Juegos cuarto, comedor, sala, modernos, neveras porcelana, lámparas, radios, pianos, relojes pie y pared, cuadros, jarrones porcelana, objetos plata y plateados finos, máquinas, muebles oficina. Alhajas platino y brillantes, equipajes, ropa hombre, inmenso surtido. Necesitamos liquidar grandes existencias, ofreciendo precios de ocasión. **«La Regencia», Suárez 8 y 10, acera Ten Cent.**

VENDO TODO EL MOBILIARIO completo de una casa, modernos: 3 juegos de cuartos, 3 cuerpos; recibidor y comedor, eslio Renacimiento; lámparas, adornos y objetos de Arte. Baratísimos. Prado 27, altos.

REGIO JUEGO DE CUARTO, TRES cuerpos, caoba, macizo. Se vende o se cambia, por piano en buen estado. Estrella 84.

URGENTE, VENDO: ELEGANTE juego cuarto: $28.00; otro, 3 cuerpos, 8 piezas, finísimo; comedor, 9 piezas. Estos muebles son Arte Moderno; Sala: $15.00, San Joaquín 60, entre Monte y Omoa.

SE VENDE VIDRIERAS A SEIS PE-sos, una de mostrador barata. Un armatoste para ropa. Un escaparate de luna, antiguo, seis pesos. Un peinador. Real 8, La Lisa. Marianao.

SE VENDE UN LUJOSO JUEGO DE comedor completo estilo Luís XVI, que costó $1,400-00, ahora en $280. Informan Caca Santa Cruz. Galiano 95. Teléfono A-5007. V-9

JUEGO DE COMEDOR RENACIMIENta español, espléndidas condiciones barato, una lámpara y otros muebles. Morro 9, altos, entre Refugio y Genios. Señora Terradas, M-5966.

PARTICULAR, VENDE CUARTO, 3 cuerpos, moderno: $85.00; otro, regio, comedor, Renacimiento: $75.00; cuarto, chico, moderno: $28.00. Living room. Todo nuevo, Salud 54, entre Escobar y Lealtad.

VENDO URGENTE, TODOS LOS muebles de una casa particular, procedente de un embargo: cuarto, 3 cuerpos: $30.00; sala: $35.00; recibidor, piel Búffalo: $38.00; idem., mimbre, cojines y muelles: $35.00. Vale 200 pesos; nevera, estante cocina y demás. Estrella núm. 10.

OPORTUNIDAD: MAGNIFICO JUE-go de comedor, caoba, Renacimiento; cama-sofá, (Daypel); lámparas, sillones de portal. Todo como nuevo. Calle 12, entre C. y D., Almendares. Casa amarilla.

SE VENDE, EN 23 NUMERO 18,

esquina a I., Vedado: cuadros de firmas, objetos antiguos, cristales, abanicos, mesas y unas cómodas de caoba y bronces para sala; un juego de cuarto, caoba, para una persona; un juego de biblioteca y una espléndida lámpara de sala, con sus apliques. Pueden verse, de 10 a 12 y de 2 a 6. Todo de primera.

PUPITRES

Fabricamos pupitres cedro, caoba y corrientes, extenso surtido en modelo para uno y dos niños, precios increíbles, únicos en Cuba dedicados a este giro. Modelos originales. Talleres Rosales, Real 85, Telf. I-3304. Puentes Grandes. V-9

SE VENDE EN 150 PESOS JUEGO de sala dorado al fuego, estilo Luis XVI. Puede verse Santa Alicia 7, entre Chaple y Lindero, Víbora.

M-2655 COMPRAMOS CAMBIAMOS Y VENDEMOS

Muebles, máquinas de coser, escribir, juegos, piezas sueltas, neveras, radios, equipajes, vidriera, mostradores. Visítenos, no le pesará. «La Regente», Salud número 14, entre Rayo y San Nicolás. M-2655.

SE VENDE JUEGO CUARTO, DE señorita, caoba, dos meses de uso; vajilla de cristal y porcelana; cubiertos, objetos adorno. Todo muy barato. No trato con comerciantes. Industria 6, segundo piso, entre Genios y Refugio.

"LA PREDILECTA"

LIQUIDACION

POR REFORMAS

De un gran surtido de lámparas, jarrones de porcelanas, figuras de bronce y marfil, alfombras, gobelinos e infinidad de objetos, muy propios para regalos. Aproveche esta oportunidad que le ofrece únicamente

"LA PREDILECTA"

SAN RAFAEL Y OQUENDO

TELEFONO: U-2530.

VENTAS

9 MUEBLES Y PRENDAS

ESPLENDIDO RECIBIDOR

Forrado en terciopelo rojo. Gran salón dorado, con tapicería AUBUSSON y alfombra. Dos Bultell, mesa y reloj de carey y bronce, piezas únicas en La Habana. Servicio de plata para te, platos y fuentes. Linda vajilla DRESDEN, pintada a mano. Buena mantelería y muchos objetos de Arte. I. esquina a 11, Vedado.

SALUD 11

Gran liquidación de muebles, lámparas, juegos de cuarto, sala, comedor, recibidor, sillas, sillones, neveras, Frigidaire de cantina, cantinamostradores, vidrieras, cajas-hierro, contadora, molinos de café. Gran surtido en equipajes nuevos y de uso. Muebles de oficina. Compresor para pintar. En esta casa encuentran todo lo que necesiten. Visítenos: Salud 11. M-9136.

URGE VENTA EMBARCO. JUEGO cuarto color caoba, $22; otro 3 cuerpos, $29, juego sala $11, lámpara sala 5 pesos, aparador $6, colchón miraguano, $3.00. Lealtad 145, B

SE VENDE UN JUEGO DE CUARTO de caoba moderno, conjuntamente con un radio, una nevera y utensilios completos de una casa. Pueden verse en Animas y Oquendo, accesoria letra B, por Animas.

FAMILIA VENDE URGENTE DOS juegos cuarto último tipo, butacón y chiforrobe $125.00, comedor Renacimiento, $75, otro arte moderno, Radio gabinete, objetos arte, lámparas recibidor, Prado 43, altos.

OBJETOS DE ARTE

Joyas porcelanas, figuras bronce y marfil, objetos plata, lámparas, radios, Frigidaire, relojes de pared y pie, gobelinos, juegos cuarto, sala, comedor, juegos cubiertos de plata, muebles antiguos. También tenemos enorme surtido en joyería fina. "Los Tres Hermanos", Consulado número 94. A-4775.

"LA HONRADEZ"

MUEBLES USADOS Y NUEVOS

Se venden muy baratos: Juegos de cuarto, comedor y sala «Renacimiento» y Arte moderno, Frigidaire «General Electric», está nuevo. Máquina de massage «Vita» eléctrica. Radios, máquinas de coser, neveras. Compramos, cambiamos y alquilamos. No compre sin ver antes nuestre precios.

"LA HONRADEZ". MONTE 85.

Entre Aguila y Revillagigedo A-7795

MUEBLES EN GANGA

Juegos cuarto: $30.00; sala: $15.00; comedor: $30.00; escaparates: $8.00; con lunas: $15.00; mesas correderas: $4.00; aparadores: $6.00; seis sillas y 2 sillones: $10.00; máquinas de coser. Se cambian y compran toda clase de muebles, pagando más que nadie. Se da dinero sobre joyas, muebles y obpetos de Arte.

LA PRINCERA, SAN RAFAEL 107

entre Escobar y Gervasio. U-7926.

BAULES Y MALETAS

Los liquidamos por la mitad de su valor. No compre, sin ver nuestros precios, en Gloria esquina a Indio. Telf. A-6827.

VERDADERA GANGA: VENDO UN

regio juego de cuarto, de tres cuerpos, de caoba, originalísimo, con elegante butacón, por la mitad de su valor. También, otro más chico, modernista, flamante; un chaisselong, imitación cuero, barato; y un escaparate de dos lunas, en 15 pesos. Pueden verse a cualquier hora, en San Rafael 143-E., entre Aramburu y Soledad.

REGALO MUEBLES

LE BRINDAMOS LOS MEJORES muebles desde los más modestos a los más lujosos, por módico precio. Grandes facilidades de pago. Especialidades en fabricación. Díaz y Chao, Neptuno 197 y 200 entre Belascoaín y Luceno. U-5154.

OBJETOS DE ARTE

En bronce, porcelana y Onix. Lámparas de todas clases. Muebles en todos estilos, cuadros, gobelinos, alfombras, neveras, radios, baúles, maletas y otros objetos. Se realizan a precios de situación. Compramos y cambiamos, **«La Casa Inglesa», Salud y Rayo. M-7179.**

MUEBLES A PLAZOS

No pierda esta oportunidad. Tenemos muebles para todos los gustos y situaciones, desde:

$1.00

Semanal.

"LA CRANADA"

Neptuno 191 y 193. Telf. U-4490.

MAQUINAS ESCRIBIR

Máquinas de sumar, calcular, coser, muebles de Oficina, joyerías finas y relojes, equipajes de calidad. Compro, empeño y vendo. «La Confianza», Suárez 7. Telf. M-9603.

La Casa Mosquera

San Rafael 129 y 131. Telf. U-5437

Amueble su casa con gusto y con poco dinero. También le cambiamos sus muebles o hacemos el negocio que más le convenga. Háganos una visita, no perderá tiempo. La Casa Mosquera, San Rafael 129 y 131. Teléfono U-5437. Facilidades pagos.

VENTAS

9 MUEBLES Y PRENDAS

MUEBLES EN GANGA

Juego de cuarto Arte Moderno, $4.00 mensuales. comedor, caoba último estilo $3.00 mensuales, sala o recibidor, modernísimos, $3.00 mensuales. juego cuarto 3 cuerpos caoba últimas creaciones $5 00 mensuales Precios muy bajos

"LA EMINENCIA". NEPTUNO 188

MUEBLES A PLAZOS

Gran surtido en juegos de cuarto comedor y sala y piezas sueltas. Cambiamos muebles de uso, por nuevos San Rafael 136 Telf U-5157.

LA CASA FERRERO

"CASA ARECHAGA"

«EL SIGLO»

TALLER DE EBANISTERIA

Si usted necesita muebles, visite esta casa, donde encontrará preciosidades, por poco dinero. Compre directamente y comprará lo mejor. **Manrique 189. Telf. A-6135.**

MUEBLES BARATOS

Vendemos muebles, finos y corrientes, nuevos y de uso, máquinas de coser, escribir y equipajes. Visítenos y ofrezca lo que quiera, por lo que necesite. **LA REGENTE**, Salud, 14, Telf. M-2655. V-9

OBJETOS ANTIGUOS

A precios de verdadera ganga, por abandonar ese negocio. Aproveche la oportunidad de comprar barato, artículos de indiscutible mérito.

CARBALLAL Y HERMANOS

San Rafael 138, entre Gervasio y Belascoaín. **Telf. U-5744.**

MUEBLES Y RADIOS A PLAZOS COMODOS

Juegos de cuarto, sala, comedor y recibidor

desde

$1.00

semanal

CAO Y VARELA

Neptuno número 187, entre Gervasio y Belascoaín.

Compramos y cambiamos y alquilamos muebles.

SALUD 26 M-7600

REALIZACION

Pianola, caja caudales tipo banco, juegos sala, comedor y cuarto, contadora Nacional marca $999-99, neveras, libreros. Juego sala tapizado, nuevo, renacimiento italiano, su valor, $350. en $190. V-9

"LA CASA FERRO" VISITENOS

Juegos cuarto, sala y comedor, radios onda corta y larga. Máquinas coser y escribir Objetos de Arte, joyas, neveras, ropas. Vendemos más barato que nadie y pagamos más que cualquier otro de nuestro giro. **«La Casa Ferro»**, Gloria número 123, entre Indio y San Nicolás. Teléfono: M-1293. **Pignoramos, vendemos y compramos.**

Muebles Baratos

A verdaderos precios de gangas. Liquidación permanente de juegos de sala, cuarto y comedor.

VENGA A VERNOS EN SEGUIDA

Ahorrará dinero. Facilidades de pago. Tomamos sus muebles a cambio. «La Casa López», Belascoaín 76, entre Jesús Peregrino y Pocito. Telf. U-4541.

SE VENDE UNA TAMBORA ELECtrica, para lavar, marca «Savage», completamente nueva. Informan: Telf. F-3153.

¿Muebles? Neptuno y Soledad

Donde encontrará un gran surtido en los estilos más en moda. A plazos, con grandes facilidades. Al contado, los liquidamos.

Compramos máquinas Singer

También muebles y cambiamos por nuevos, Neptuno número 235, esquina a Soledad. U-1360.

BAULES Y MALETAS

Gran realización: baúles de bodega y camarote, maletas, y maletines, cuero y fibra. Aproveche la realización, que pronto se acaba. Precios de verdadera ganga. **«La Casa Inglesa», Salud y Rayo. M-7179.**

v-10 UTILES DE OFICINAS

CAJAS HIERRO, ARCHIVOS, BU-rós, máquinas escribir, sumar, armarios acero, libreros, Kardex, ventiladores, percheros, sillas, sillones, butacas, archivos, banquetas, satélites, carpetas. Progreso 3, entre Aguacate y Villegas. M-8638.

MUEBLES DE OFICINA, VENDO Y compro: archivos, burós, máquinas escribir, sumar, calcular, cajas hierro, ventiladores, Kardet, armarios acero, libreros, tarjeteros, satélites. Compostela 43, entre O-Reilly y Progreso.

MAQUINAS DE ESCRIBIR, SUMAR, calcular, mimeógrafos, archivos, Kardex, tarjeteros, burós, libreros, satélites, cajas, archivos hierro, bancos, carpetas, sillas, sillones butacas. Progreso 3, entre Aguacate y Villegas, M-8638. V-19

BUROS MAQUINAS ESCRIBIR

Compro, empeño y vendo: libreros, archivos, máquinas de coser, sumar, calcular, Kardex, equipos y joyas en general. Llame y vea: Monserrate 39 y Parque Zayas **Telf. A-8054.** V-10

VENTAS

10 UTILES DE OFICINAS

CAJA MOSLER, SEIS PUERTAS, Vendo máquinas escribir, sumar, archivos, burós, libreros, sillas giratorias, carpetas, banquetas, Kardet, satélites, estantes, tarjeteros, bancos, Compostela 43, entre O-Réilly y Progreso. M-8638.

SE VENDE MUY BARATO UNA MAquina de sumar marca Burroughs y una máquina de hacer llavines Yale, ambas e n buen estado, pueden verse en Cerro 533 de 8 a 12 y de 2 a 6.

MUEBLES DE OFICINA, VENDO Y

compro: archivos, burós, máquinas escribir, sumar, cajas, armarios acero, libreros, satélites, tarjeteros, mimeógrafos. "La Nacional", Villegas 93, entre Teniente Rey y Amargura. A-9915.

BOLSA DE MUEBLES DE OFICINA

Agentes de los muebles de acero "YAWMAN AND ERBE"

COMPRAMOS Y VENDEMOS

NUEVOS Y DE USO, ARCHIVOS DE acero, muebles caoba. Cajas caudales. Tarjeteros, Kardex, Libreros, mesas, mobiliario de colegios, procedente remates. Compostela No. 55 entre Obispo y Obrapía. A-7744.

v-11 Instrumentos de Música

VENDO MAGNIFICO PIANO, POR encargo de señora que se embarca. Urge venta. Es buen negocio. Si lo ve lo compra. Aramburu número 58, bajos, esquina a Zanja.

POR ESTORBAR, VENDO UN PIA-no, de muy buena marca y en excelentes condiciones, flamantes voces. Tiene banqueta y lo doy muy barato. Informan: Lealtad número 64, entre Concordia y Virtudes.

SOBERBIO PIANO DE AFAMADA marca, para concierto, maestro, etc., enteramente nuevo, interior todo de metal, moderno, teclado blanco, grandes voces, sin comején, con banqueta. No busque más. Jamás encontrará ganga igual. Manrique 1-D., entre San Lázaro y Lagunas.

SE VENDE UN FLAMANTE PIANO, francés. Todo de caoba, en buen estado. Se puede ver en Corrales número 76, a todas horas.

SE VENDE UN MAGNIFICO PIANO de concierto, todo de caoba, teclado blanco, barniz al natural, puede verse en Monte No. 46, mueblería.

GRAN PIANO ALEMAN, DE MAR-ca muy famosa, color nogal, moderno y está nuevo. Se vende muy barato. Véalo y convénzase, en Dragones, frente al Teatro Martí.

PIANO FINO, COMPLETAMENTE nuevo de la mejor marca, último mo delo lo vendo baratísimo, véalo, me urge venderlo. Calle 24 letra B, entre 25 y 27. Vedado. V-11

LOS MEJORES PIANOS, LOS VEN-de «La Internacional», San Rafael número 57. Verticales y cuarto cola. Grandiosas voces y grandes facilidades de pagos. Véalos y convénzase, «La Internacional», San Rafael número 57, esquina a Campanario.

ESTUPENDO PIANO DE LA FAMO-sa marca Lyon Healy, lo mejor de lo mejor, está nuevo, venga, vea y convénzase. Lo doy muy barato. Dragones frente teatro Martí.

"LA PREDILECTA"

SAN RAFAEL 141

POR REFORMAS EN EL LOCAL Realizamos un enorme surtido de pianos de ocasión. Verticales y cuarto de cola, de absoluta garantía y en iguales condiciones que nuevos. Propios para personas de gusto y al alcance de todas las fortunas. Facilidades de pagos. Visite «La Predilecta», San Rafael 141, esquina a Oquendo. Teléfono: U-2530.

AFINADORES

PEDRO PLUMAR, CON 35 AÑOS DE práctica en la Casa Salas. Afinaciones, arreglos de pianos, autopianos y órganos. Corrales No. 76, telífono A-9403. AFI:

AFINE SU PIANO, POR $2.00, CON toda garantía y seguridad. Manuel Domínguez, afinador mecánico, graduado en la Escuela «Danguard», de New York Taller de Reparaciones. Dragones entre Prado y Zulueta, teléfono M-3040.

12 RADIOS

VENDO RADIO RCA., 7 BOMBILLOS: $15.00, grandes voces; otros, onda corta y larga: $30.00. Coge España y Francia; Majestic: $28.00, Jesús del Monte 27, altos, una cuadra Esquina Tejas.

VENDO RADIO ATWATER KENT, No. 711, de 11 bombillos, costó 318 pesos, en perfectas condiciones, Prado No. 51, apartamento No. 14.

MESITA RADIO SE VENDE, UNO veinte, también hormas planchar sombreros. baratas. Curazao 30, bajos. V-12

VENTAS

v-12 RADIOS

GANGA. VENDO RADIO ATWATER Kent ocho bombillos todas las ondas. Sr. Coleman, Calzada de Columbia No. 34 y Godínez, Almendares.

RADIOS DE LAS MEJORES MAR-cas: Philco, RCA. Victor, Majestic, Atwater Kent, etc. Pueden verse, hasta de noche, en Escobar 87 y medio, primer piso, esquina Neptuno. Telf. M-1542 Inmejorables precios precios: Grandes facilidades.

VENDO RADIO ONDA CORTA, 8 tubos, completamente nuevo, costó $145.00. Lo vendo por $90. Calle 6 No. 197, bajos, entre 25 y 27, Vedado.

REGIO RADIO RCA., VICTOR: $20.00. Costó 100 pesos. Coge México y América, fuerte voz, calidad, junto con todos los muebles, que también doy barato. Neptuno 220, entre Aramburu y Soledad.

GANGAS EN RADIO S

Majestic, modelo 90: $45.00; Steinite: $25.00; Atwater Kent: $30.00. Vea gran surtido, en Monte 2-G., entre Zulueta y Prado: M-9400.

RADIO RCA., VICTOR, NUEVO

Cambio por muebles usados, pianos, pianolas u objetos de valor. Para más informes: Llame: Telf. X-2080. Menéndez.

VENDO RADIO VICTOR MOD. RE 57 último tipo con electrola magnífico mueble, costó $375, se da por 75, buena oportunidad. Juego de sala $40; juego comedor $45. Puig, San José No. 98. V-12

RADIOS "GRUNOW" 1935

Onda corta y larga, llegaron. A plazos, desde $5.00 mensuales. Admitiéndole como fondo, parte pagos: radios, ortofónicas, radiolas. Solicite demostración: Monte 217, altos, esquina a Figuras. M-8542.

13 LIBROS E IMPRESOS

LIBRERIA «ALBELA», CONTINUAS novedades científicas y literarias. Libros Enseñanza Elemental y Superior, Revistas de Modas, Agencia exclusiva «La Femme Chic», de París; «Chic Parisién», y todas sus publicaciones, las mejores del Mundo. Pídalas en esta librería. Compra y venta libros antiguos, con grabados preferentemente cubanos o que traten de Cuba. Belascoaín y San Rafael, U-5783, Apartado 511. Habana.

14 CAJAS REGISTRADORAS

VENDO CONTADORA NATIONAL, Wgrande, muy barata, marca hasta $99.99, tiene 4 contadores para dependientes, y 4 gavetas, cinta y ticket, está nueva. Habana 111 teléfono I-3894. Roca.

VENDEMOS CONTADORAS NATIO-nal todos los modelos a menos del 20 por ciento del valor. Véame antes de comprar, vender, cambiar o reparar. Decir Cano es decir garantía. Habana 116½ entre Teniente Rey y Amargura. V-14

15 OBJETOS VARIOS

LOTE DE 30 GRUESAS DE JABON fino en elegante envoltura, se liquida a buen precio y otros perfumes más. Concha 3, de 12 a 2, café Falp.

PERFUMISTAS Y CONFITERIAS Aceite esencial Italiano natural en todas cantidades. Cobres de 25 libras original. Otros perfumes. Falp, Concha 3 café de 12 a 2.

VENDO CAJA HIERRO TAMAÑO mediano, $80.00, cocina carbón propia para finca, $10.00, otra frande gas, 4 hornillas con su horno, $30.00. Informa Hernández, Muralla 7, teléfono M-9206. V-15

VENDO: CAJA CAUDALES, 4 PUER-tas, moderna; mesa plana, caoba; máquina Remington; sillas Viena, a $1.00; mesas marmol, a $3.00; pesacontadora: $14.00. Informes: Estrella 109, Carpintería.

SE VENDE BARATA, CAJA DE CAU-dales «Herring Hall», dos puertas, 52 pulgadas alto, 27 ancho y 34 de fondo. Informan: Café de San Lázaro y San Francisco, Habana.

VENDO VARIAS VIDRIERAS MO-dernas de todos tamaños, baratas, caja caudales, mesas vitroliti, nevera y cantina, baranda de oficina, vidriera Informes: Estrella 109, por Campanario, carpintería. V-15

VENDO MOLINOS PARA TODO USO clasificadora de harina, bombas rotativas de 1 y 2 pulgadas, todo muy barato. Calle Samá 44, Marianao.

SE VENDEN OCHO MESAS DE BI-llar de carambola, tamaño 9 por 4½ pies, todas ellas en magníficas condiciones y en muy buenas proporciones. Para informes, llamen al teléfono M-5926. V-15

SE VENDE MUY BARATO, POR NO necesitarlo un bote nuevo de 15½ pies. Está inscripto, informes F-2945 Carlos. V-15

REFRIGERADORES ELECTRICOS: Veendo dos domésticos, en perfeto estado, uno con escaso uso. También, otro, para café o carnicería, de funcionamiento y apariencia, perfectos. I-1801. Admito cambio por automóvil pequeño.

VENDO VARIAS VIDRIERAS MO-dernas de todos tamaños, baratas, caja caudales, cantina y nevera, banquetas, mesas vitrolity, sillas. Baranda de oficina. Informes Estrella 109, por Campanario. Carpintería.

TRES VENTILADORES DE TECHO, corriente 110, $8.00, cada uno; máquina escribir Remington, portátil: $25.00; máquina sumar: $20.00; mimeógrafo: $15.00. Lamparilla 63 y medio, entre Villegas y Bernaza.

VENDEMOS VIDRIERAS TODOS tamaños, mesas vitroliti y fonda, banquetas, exprimidores jugo, contadoras, pesas, sillas. Servimos al interior enseres en general. Cano, Habana 116½, entre Teniente Rey y Amargura V-15

VENTAS

15 OBJETOS VARIOS

REFRIGERACION

Planchas de corcho, juntas de goma para puertas de neveras, accesorios en general y equipos automáticos LIPMAN, Compañía Cubana de Refrigeración, Arroyo y Cristina, Habana.

SE VENDEN: UN PAR DE PUER-tas de calle, con cristales; 2 lavabos manos, 1 nevera Oficina, 3 maniquíes caballero, 1 máquina sumar, Real 135 letra B., Marianao, «La Aplanadora».

VENDO VIDRIERAS CONTADORAS, molinos, mesas Vitrolite, sillas, banquetas, pesas, exprimidoras de jugo, rebanadoras de jamón. Enseres en general. Servimos pedidos al Interior. También compro. Cano, Habana 116 y medio, entre Teniente Rey y Amargura.

OPORTUNIDAD: MARCOS PARA retratos, diplomas, gobelinos. Realización de cuadros y marcos. Importación directa. Calidad y precios sin competencia. Casa Martorell; Aguila 90, casi esquina a San José. M-1555. Molduras refractarias al comején.

DINERO-HIPOTECA

d1 SE TOMA

SE TOMAN 8 MIL PESOS AL UNO por ciento. garantía Finca 110 caballerías río, carretera Central. T. Municipal Florida (Camagüey) o se vende. Departamento 555, M. de Gómez. D-1

DINERO

No pierda tiempo. Cuando necesite tomar dinero en hipoteca o pagarés, vea a M. Fernández, San Ignacio 50. Telf. A-4432. De 2 a 5. Operación rápida y absoluta reserva.

d-2 SE OFRECE

DINERO EN HIPOTECA, SOBRE propiedades, en La Habana y sus barrios. Con buena garantía le resuelvo su asunto en pocas horas. Informes: Monte 311.

COMPRO CREDITOS HIPOTECA-rios rápidamente, firmando en el día y pagando mejor que nadie, so? bre propiedades en Habana, Vedado, Jesús del Monte, y demás barrios. También doy dinero sobr bóvedas y panteones. Módico interés; reserva absolouta. Paso a domicilio. Rodríguez, Empedrado 12, casi esquina Cuba. A-7958. D-2

20,000 PESOS SOBRE PROPIEDADES ofrezco urgentemente. También sobre panteones, bóvedas, alquileres de casas. Voy a domicilio. Avisen: Rayo 2 altos, esquina San Rafael, de 10 a 5, Sr. Escobar.

FACILITO DINERO SOBRE BOVE-das y panteones, desde $50.00. También hipotecas. Habana y Repartos, desde $300-00. Firmo en el día. Mucha reserva. J. Llanes. Sitios 42, esquina San Nicolás. M-2632. D 2

PRESTAMOS

Dinero sobre joyas

Desde el 1%

Vendemos joyas, baúles y maletas Se compra oro.

LA PERLA

Animas 84. esq. a Galiano.

DINERO

Doy grandes y pequeñas cantidades en primera hipoteca, desde el 7 por ciento, en adelante, para La Habana y sus Barrios. Compro y vendo casas y solares.

Compro y vendo Bonos y Acciones.

JULIO C GRANDA

Obrapía 33 Telfs M-5921 y F-5759

d3 BONOS Y ACCIONES

BANCO ASTURIANO: COMPRO BO-nos y Acciones Compro Acciones Compañía Cubana Electricidad. Compro y vendo Bonos y Acciones de todas Compañías, cotizables y no cotizables en la Bolsa. Manuel Piñol, Obrapía núm. 17

N. GELATS Y COMPANIA

106 Aguiar 108 esquina a Amargura

CAJAS RESERVADAS

Las tenemos en nuestras bovedas construidas con todos los adelantos modernos y las alquilamos para guar dar valores de los interesados. En esta oficina daremos todos los detalles que se deseen

PARA EL HOGAR

ph-2 Interés para el Hogar

TALLER DE ELECTRICISTA E INS-talador en general. Traslado de lámparas. Arreglo timbres, planchas, etc. Antenas y radios. Telf. F-4222.

PARA LAS DAMAS

pd3 Interés para las Damas

CORTE Y COSTURA, SISTEMA MAchado directora señorita Herrera. Clases a domicilio, hacemos vestidos desde 50 cts. Patrones a medida, calle 25 No. 226, F y G, teléfono F-3012.

APRENDA CORTE Y COSTURA

Si desean aprender en corto tiempo el corte y confección en todo alcance, conozca mi obra titulada: **«El Corte Moderno Nacional, Sistema Méndez». De venta: «El Encanto», «La Filosofía» y en mi Academia: Neptuno número 81, altos.** Clases a domicilio y correspondencia a personas de estricta moralidad. Hacemos moldes y cortamos vestidos. Especialidad: abrigos y trajes sastres.

MARGARITA LOPEZ: ZURCIDORA y tejedora. Zurcidos semi invisibles. Especialidad en telas gruesas y trajes para caballeros. Precios económicos. Blanco número 1, bajos, entre Malecón y San Lázaro.

PARA LAS DAMAS

pd3 Interés para las Damas

APRENDA CORTE Y COSTURA

Sistema «Alemany», es la preparación más sólida y útil para la mujer. Estudios que ofrecen garantía. Modernos, completos, fáciles y agradables. Hágase profesora **titular**. Rechace antiguos métodos y modernice su trabajo, estudiando en el Instituto «La Central», San José 9. Inventora: Matilde A. viuda le Raurell. Aprenda en las Sucursales, por competentísima profesoras: (Sras Orfila, Luz 26); Sra. Romero, Octava y Tejar, Lawton); (Sra. Landa, Bernaza 47); (Sra. Juanita, Marqués González 29); (Sra. Hortensia, Atocha 6, Cerro); (Sra. Adela, Apodaca 23-B.); (Sra. Matutina, José Ramírez 12); (Sra. Luz, Enrique José 71 y medio, Camagüey); (Sra. Vda. Faget, Colón 7, Colón; (Srta. Marina, Río 5, Matanzas); (Srta. Luisa, Ayllón 331, Cárdenas); (Srta. Nélida, Central Perseverancia); (Srta. Sierra, Casa Blanca); (Srta. Padilla, Lawton 29, Víbora). Todas cortan moldes a medida y trajes. Clases con facilidades de pagos. Vendo métodos modernos, explicados al alcance de todas las inteligencias. Precio: 4 pesos, 30 centavos. Clases gratis al Interior. Infórmese. Remita sellos.

ZAPATERIA «EL ROSAL», CALZA-do a medida, señoras, caballeros y niños. Especialidad pies delicados y defectuosos. Hacemos y forramos zapatos con tela de su vestido. Pasamos a domicilio. Real 65. Teléfono FO-3421 Puentes Grandes. dra Galiano.

CALLE D No. 4, MARIA FERNAN-dez da clases de corte y costura y se hacen moldes. PD-3

APRENDA CORTE Y COSTURA, EN breve plazo. Enseñanza rapidísima. También clases a domicilio. Hago moldes a medida. Especialidad en vestidos de última moda y trousseaus de novia. **Llámeme al teléfono: M-3613.**

POR UN PESO, SE HACE EL VES-tido que quiera. Por 50 centavos, corto y entallo. Se dan clases de corte y costura. Manrique número 28, casi esquina a Animas.

25 CENTAVOS, POR PLANCHAR Y engomar sombreros de señora. Arreglos: 50 centavos. Casa «Roma», Aguila 125, esquina a San José. Telf. A-9030.

ENSENANZAS

e1 Profesoras y Profesores

CLASES A DOMICILIO EN LA CIU-dad o en el campo da una maestra Normal, tiene varios años de práctica y emplea los métodos más modernos. Se dan referencias, N. 222, entre Jovellar y San Lázaro, apartamento No. 4. E-1

PROFESORA INGLESA TIENE AL-gunas horas libres. Inmejorables referencias. Llame F-6480.

ACADEMIA DE IDIOMAS ROBERTS, Malecón 31. Teléfono: M-2124. ¿Desea usted aprender inglés? Compre el método Roberts. Se recomienda por sí solo Distinción. Eficiencia. Garantía. Cuarta Edición: $2.00.

ASIGNATURAS DE BACHILLERA-to. Aprovehe el próximo cursillo. Clases profesores experimentados. Precios módicos. Amargura 74, bajos, Informes M-8613. E-1

PROFESORA DE INSTRUCCION elemental y superior, con muy buenas referencias se ofrece para dar cloases a domicilio. Avisos al F-4153.

PROFESORA ALEMANA DA CLA-ses en alemán. Precios módicos. Va a su casa. Teléfono F-2514. Paula.

PROFESORA DE FRANCES GRA-duada Universidad París, da clases de francés y literatura a domicilio y en su academia. Prepara para exámenes d Estados Unidos, Universidad e Instituto Habana. F-2658.

PROFESORA COMPETENTE MEJO-res refe rencias, enseña hablar inglés en corto tiempo. Precios módicos, teléfono F-4434. E-1

PROFESOR DE BAILES

Precios módicos. Enseñanza rápida y Son, Fox, Tango, Blues, etc., etc. Doy clases a domicilio. Ismael Servalló, Cárdenas número 3, segundo piso.

ALUMNOS DEL INSTITUTO

Matricúlese en el gran cursillo organizado por la Cooperativa de Estudiantes y patrocinado por la Academia «Bravo». Clases por Catedráticos del Instituto. Cuotas: Preparatoria, Primero y Segundo Año: $4.00; Tercero y Cuarto Año: $5.00, Neptuno entre Belascoaín y Lucena. Telf. U-2627.

BAILES: MAURICE

Srta. Santander. Ultimos estilos Europa y América. Vals, Fox, Pasodoble, Son, etc. Bailes Teatrales. Profesores procedentes de New York. Visítenos, sin compromiso: Precios módicos. Enseñanza rápida. Acosta 79, altos. Vamos a domicilio.

APROVECHE LA OPORTUNIDAD

Hágase profesional, estudiando taquigrafo-Corresponsal, Tenedor de Libros, Perito Mercantil y Calígrafo, Perito-Contador, Auditor, Procurador, Profesor, Profesora de Corte, Pericial de Aduanas, etc En inglés y castellano. Solicite folleto. $1.50 mensual. Universidad de Ciencias Comerciales, Oficios 38. altos. E-1

BAILES MODERNOS (TOMASIN)

Positivamente enseño, con práctica: Danzón, Son, Paso Doble, Blues, Vals, Fox Trots, Tango Salón. Voy a domicilio. Seriedad y Garantía, San Nicolás 264, entre Gloria y Misión, a dos cuadras de Monte.

PROFESOR DE BAILES: J. BANDE, Gloria número 25, entre Somerueros y Cienfuegos, segundo piso. Enseñanza rápida de Son, Danzón, Blues, Fox Trot, Pasodoble, Vals y Tango de Salón. También doy clases a domicilio. Precios módicos.

OBSEQUIO DE LA ACADEMIA DE COMERCIO

LUIS B. CORRALES

Los que presenten quince centavos en sellos, recibirán una Aritmética Mercantil práctica. Clases: Teneduría de Libros, Taquigrafía, Ortografía e Inglés. Clases de Mecanografía: $1.00 mensual, una hora. Clases individuales. Lealtad 141. entre Salud y Dragones.

FOLLETIN 74

RAFAEL PEREZ Y PEREZ

DUQUESA INES

(De venta en la Librería de Wilson. Obispo, 52. Teléfono A-2298)

1º DE FEBRERO 1934

EDITORIAL JUVENTUD, S. A.

sin cruzar más palabras me dejó a la puerta de mi aposento.

—Que duermas bien. Inés—murmuró con infinita dulcedumbre.—Que tengas lindos sueños y... que pienses en mí...

Sus ojos imploraban una palabra mía, una sonrisa en pago... Y yo sentía que las piernas me flaqueaban y que una ola de angustia iba hacerme estallar en sollozos.

—Sí...— murmuré débilmente.— Buenas noches, Jorge.

Y cerré de golpe la puerta temiendo acaso que mi extraña actitud le moviese a pedirme explicaciones. Mis nervios no podían resistir más la tensión. Apenas pude sujetarlos hasta que Carmelina salió, dejándome ya en la cama. Entonces, rompí en lágrimas de impotencia, de pesadumbre, de desesperación y de rabia contra mi misma. Revolviéndome entre las finas sábanas, presa de una fuerte excitación. que no calmaron ni el agua de azahar ni los comprimidos de bromuro, pensaba en aquella imprudente promesa hecha a la marquesita. ¿Renunciar a Jorge? ¿Y por qué? Por un escrúpulo de delicadeza, tal vez por un desplante de orgullo... ¿Y por qué ceder sin intentar la lucha? ¿Acaso no tenía yo el mismo derecho a la conquista de la dicha el que pudiera tener ella? ¿Y sería mi renuncia en efecto la dicha a Lina, o tal vez todo mi sacrificio no diese más que un fruto de desgracia? Porque Jorge no había sido consultado; era precisa también su parte abnegativa para aceptar mi decisión, y yo no sabía qué punto le hallaría rebelde...

La noche pasó. interminable y odiosa, en un desvelo deprimente. A la mañana, un baño tonificó algo mis destemplados nervios, y más serena y con mi plan ya trazado y la voluntad dispuesta a cumplirlo, me encaminé a la capilla donde don Blas, que era madrugador, solía rezar de seis a siete hasta la hora de celebrar la misa. Busquéle inútilmente por el pequeño templo, y ya me decidía a ir a llamar a la puesta de su aposento, cuando la del panteón, abierta de par en par dióme a entender que el capellán pudiera estar entre los túmulos y las sepulturas cumpliendo piadosos menesteres. En efecto: le hallé arreglando unas velas en sendos candelabros de bronce ante el magnífico Cristo del altar.

—Es una promesa—me explicó—de la baronesa de Sorrosal, que todos los años tiene la devoción de acordarse de este Cristo... ¿Quería usted algo de mí?

Ya sabía él que sí.

Quería que me confesara usted. y quería que después de desayunar, cite usted a tío Pepe Sorans para que con usted me espere en donde podamos hablar sin que nadie nos oiga ni nos interrumpa.

Reflexionó un poco el clérigo, y adivinando en el acto que se trataba de algo grave, repuso decidido:

—Estos viejos muros, taladrados por corredores secretos y escondrijos misteriosos, cuyos resortes extraviados desconocemos, son propicios a sorpresas de mala índole. A lo mejor creemos estar amparados de la curiosidad ajena por una pared de un metro de espesor y resulta que no tiene más grueso que el de un tabique corriente. Puede suceder muy bien que el criado que está limpiando la habitación contigua se empape de nuestra charla. Eso, sin contar con que las chimeneas son una especie de tubos acústicos que trasmiten todos los sonidos.

—Entonces...

—Pues al aire libre. en pleno campo...

—Como quien va a paseo.

—Hasta llamará menos la atención y no se prestará a comentarios... ¿sabe usted? La situación es difícil, señora duquesa. Y no soy yo sólo quien ha hecho observaciones. Este pequeño mundo del castillo es, como todos los sitios donde se aglomeran personas, un nido de intrigas y de chismes. Usted debe salir del jardín con un libro y una sombrilla como quien va a pasar un rato bajo los nogales de la fuente del Salto y el conde y yo saldremos por el camino de Ronda y haremos luego una maniobra que permitirá creer a todos que vamos hacia el barranco de Mariola, que está a la izquierda, para aparecer luego en el Salto por en medio de una chopada que se puede atravesar a las doce del día sin ser descubiertos.

—Conformes. Entonces, de diez a once, yo...

Corté la frase con un grito penetrante y agudo que hizo a don Blas volverse con rapidez hacia el sitio donde se habían quedado clavadas mis asombradas pupilas. Un sudor frío me inundó la frente, que debía estar lívida y perlada. Y mis piernas temblaron, flaqueando hasta el punto que me dejé caer de rodillas sin ánimo para sostenerme.

—¡La princesa...!—murmuré.

Sonriente, cargada de bellas flores rústicas que olían a sierra, la misteriosa aparición del barranco de Mariola se destacaba en la penumbra de un ángulo muy oscuro donde no llegaban los reflejos de los cirios, ni de la lámpara. Iba vestida de blanco, como la vimos aquel día, y en sus ojos se notaba dulzura y candidez.

—¡Válgame Dios, Pastora, y qué susto le has dado a la señora duquesa!—dijo mansamente don Blas tomándola con afecto la mano y conduciéndola a plena luz.

Pasmada, miraba y oía yo al capellán. ¿De dónde conocía él a la pobre perturbada?

—Yo no soy Pastora, Padre capellán; yo soy la sombra de la princesa Giovanna—contestó ella muy serena.

—¡Ya...! ¿Y a qué vienes aquí—preguntó el cura sin intentar contradecirla.

—Vengo a traerle flores a mis hijos... al que se despeñó desde el mirador, y al otro: al duque Luis, que se mató cayéndose de uno de esos pájaros que vuelan con un ruido grande... grande.

—¿Sí?

—Sí. ¿Usted no sabe que yo le crié cuando mi Juanito murió? La señora duquesa estaba para tener al niño y yo era muy pobre, estaba recién viuda... Don Blas, el capellán del castillo, que santa gloria haya...

—¿Cómo?—exclamó el propio don Blas.

—¿No lo sabía usted que se murió don Blas?—insistió convencida la loca.

—No, hija, no lo sabía... ¡Pobre señor!—contestó el cura.

—Pues don Blas me buscó para criar al niño... Estuve en el castillo muchos años y luego... no sé... Ahora soy la princesa Giovanna y vivo en un palacio de la otra parte del barranco de Mariola. Y como la señora, una vez que quise entrar a traerle flores a mi Luis, no me dejó... pues...

Vaciló como quien teme confiar un secreto importante.

—Pues...—animóla don Blas.

—No quiero decirlo, porque si se enterara la señora mandaría tapiar las puertas.

—¿Qué puertas?—interrogó hábilmente don Blas.

—Pues ésta que hay aquí—dijo sencillamente la mujer.—Rvolviéndose, señaló un boquete oscuro que apenas se advertía, abierto misteriosamente cual fauce de abismo, entre las complicadas entalladuras del zócalo.

En vano intentó don Blas arrancar a Pastora cómo y de qué manera había descubierto aquel secreto que defendía el acceso al subterráneo del panteón. El tal subterráneo era muy importante. Constaba en el plano del castillo, prestó grandes servicios en tiempo de guerra y don Blas, como Luis y como Jorge, le creían derrumbado; pues desde tiempos inmemoriales en que le mandó cerrar un Monroy para que su mayorazgo, que era aficionadísimo a las aventuras, no se escabullese por él en busca de emociones, todo el mundo ignoró el modo de abrir la puerta que suponían asegurada por complicados resortes y cuya existencia hubieran seguido si los planos del edificio no la delataran.

—Muchas veces, de noche, rondaba yo bajo los miradores de mi cámara... ¿no me vió usted nunca?—dijo intentando desviar la atención del cura, toda recelosa y avara de recatar su secreto.

—No te ví, pero me contaron que se aparecía un fantasma. Y la noche

ENSEÑANZAS

e1 Profesoras y Profesores

BACHILLERATO

PROFESORES DEL INSTITUTO ACADEMIA «RABIÑA» EL NUEVO CURSO COMIENZA EL DIEZ DE JULIO

Prepárese para los exámenes finales del mes de Septiembre. Puede recuperar el tiempo perdido. El curso comienza el diez de julio. Todas las asignaturas del Bachillerato, explicadas por profesores del Instituto. Cuotas módicas. También se cursan las asignaturas de la E. Profesional de Comercio. **Academia «Rabiña»**, Neptuno y Manrique, altos. A-9222 y M-7849.

PROFESORA DE INGLATERRA, DEsea dar clases de inglés, individual o colectivas, pronunciación correcta. Teléfono F-5438. Apartamento No. 3.

PROFESORA FRANCESA CON INmejorables referencias, dá clases de francés en su casa o a domicilio. Recibe órdenes en Galiano 36, (altos). M-5551. E-1

AUGUSTO CIRER PROFESOR DE Piano, Violín, Teoría y Solfeo, incorporado al Conservatorio **González Molina**. Clases a domicilio, yendo a los Repartos y pueblos cercanos, Hotel Washington, Virtudes 2-A. Telf. M-3613.

PROFESOR GRADUADO EN LA Normal de Madrid, ofrécese para explicar a domicilio, clases elementales y superiores. Sistemas didácticos novísimos. Pedrós, L. No. 164 teléfono F-1895. E-1

INGLES, TAQUIGRAFIA (INGLESA y española), Teneduría, Cálculos Mercantiles, Aritmética, Algebra, Caligrafía, Mecanografía y Ortografía. Enseñanza a domicilio, por el Profesor F. Heitzman, Monte 103, altos. M-9247.

CLASES POR CORRESPONDENCIA. Cualquier asignatura de comercio, bachillerato, ingreso en Escuelas, etc. Cuota desde uno a cinco pesos. Pida informes, Academia Interamerocana, Concordia 12, Habana, Telf. M-6379.

EMILIA A. DE CIRER, COMPETENte Profesora de Piano y Mandolina, Teoría y Solfeo, incorporada al Conservatorio **Peyrellade**. Enseñanza efectiva y rápida. **Clases a domicilio.** Precios moderados, Virtudes 2-A., Hotel Washington. Telf. M-3613.

CLASES DE GUITARRA. PROFESOR Rafael Nadal, enseñanza por los métodos modernos y toda clase de acompañamientos. Neptuno 227, altos, Academia de Música.

"SAN ELOY"

Colegio y Academia. Fundado en 1907. Primera y Segunda Enseñanza, Preparatoria, Bachillerato, Comercio, Idiomas, Cultura Física. Cursos preparatorios especiales. Admitimos pupilos, medio pupilos y externos Cerro 620. Telf. I-6002. Pida prospectos.

e-2 COLEGIOS

OAK RIDGE MILITARY INSTITUTE Situado en la Carolina del Norte, uno de los Colegios más antiguos y acreditados del Sur. Segunda enseñanza, preparatoria para la Universidad, comercio y departamento militar. Completamente aislado de la ciudad, lugar saludable, clima benigno. Profesorado competente. Cuota moderada. Informes: Fausto R. Suárez. Infanta 102, A, altos. También represento un magnífico Colegio de Niñas y Señoritas, cuya cuota es muy módica. E-2

COLEGIO MOUNT SAINT JOSEPH. Baltimore, dirección Hermanos Xavier. Preparación colegio o comercio. Precios moderados. Vida doméstica. Informes G. D. Apartado 2543, Habana. E-2

INTERNOS

¿Tiene problema con sus niños? Nosotros lo resolvemos. Alta moralidad. Comida sana y abundante. Estudios comerciales. Corte y Costura «Alemany». Inglés diario. Colegio Academia Mercantil, Luz 26, Habana.

e3 ACADEMIAS

ACADEMIA RABIÑA

EL NUEVO CURSILLO COMIENZA EL PRIMERO DE JULIO BACHILLERATO

Clases individuales inglés, Francés, Alemán, Taquigrafía «Pitman» y «Gregg», Mecanografía, Ortografía, Teneduría de Libros, Correspondencia Comercial, Aritmética TAMBIEN CLASES POR CORRESPONDENCIA. Ingreso E. Ingenieros, Arquitectos y Veterinaria. Curso Procurador. Pida prospectos: **Neptuno 78 y 80, altos, esquina, Manrique. Telfs. M-7849 y A-9222.** E 3

CABALLERO

Academia atendida por profesores graduados en las Escuelas de Comercio. Preparamos para Oficinistas, Teneduría de Libros y Comercio, a jóvenes de uno y otro sexo. Costo de la matrícula, un peso al mes, por asignatura.

SAN RAFAEL 139, ALTOS

INTERES GENERAL

BANCO CUBANO DE PRESTAMOS. S. A. Cumpliendo lo dispuesto en los Estatutos Sociales, se cita por este medio a todos los acionistas para la Junta General Extraordinaria de Accionistas que tendrá efecto en el domicilio social, calle de Empedrado número 30, altos, el día 6 de agosto próximo a las 10 de la mañana para la celebración de Elecciones. Habana, 15 de Julio de 1935. Dr. Augusto Govantes, Secretario.

FILATELICOS SELLOS PARA COlecciones. Compro, vendo y cambio sellos de todas partes del mundo. Louis Davidson. Aguacate 31.

PROPIETARIO: ADMINISTRADOR de propiedades, práctico, con experiencia de largos años, le hará producir buena renta. Constante inspección personal, garantizan propietarios que represento. Telf. I-3173, Apartado 2273. Max Rial.

TRADUCCIONES

Comerciales, Técnicas, Literarias.— Alemán, Español, Francés e Inglés. Nicolás Bravo Jr., teléfono M-3075 y FO-2248. 1G.

MARTORELL

Cerrajería. Cajas de Caudales, Dragones 50. A-9058.

ALQUILERES

b-1 NAVES Y LOCALES

MAGNIFICO ALMACEN DOS PLANtas, piso paredes concreto, entrada camiones, servicios sanitarios, propio para industria. Montoro 24, esquina Bruzón, frente Quinta de los Molinos. Teléfonos M-3193 y M-2222.

ALQUILO UNA NAVE, MUY BUEna y grande, San Isidro 63 y medio, entre Picota y Compostela. Informan en el Garage.

SE ALQUILA LOCAL PARA LECHEría, Fuente de Soda, venta de hielo, pescado, frutería, véalo. Informa vivienda al lado Goicuría 24 esquina Luis Estévez, en Santos Suárez.

ALQUILO $20 BODEGA MUY BIEN situada sola en esquina con armatostes y utensilios, reducido alquiler, verse la y 18, Reparto Almendares, todas horas. B-1

ALQUILO $10 CARNICERIA MUY bien montada, con buena nevera, también una lechería, muy barata, verse todas horas 1a y 18, Reparto Almendares. B-1

SE ALQUILA UN HERMOSO LOCAL en Cienfuegos entre Gloria y Apodaca. Informan en el mismo de 2 a 4. Teléfono F-2078. B-1

ALQUILERES

b-1 NAVES Y LOCALES

NEPTUNO, CERCA ESCOBAR. ALquilo local moderno, próximo a desalquilarse. Amplias vidrieras, pisos granito, 360 metros, muy claro y ventilado. Informan: Empedrado 49, bajos. A-2021.

LOCAL CON ARMATOSTES, VIDRIEras mostrador, apropiado para baratillos, Farmacia u otra industra, con vivienda familia, alquiler módico, verse todas horas 1a y 18 Reparto Almendares. B-1

SE ALQUILA NAVE DE 70 METROS, propia para industria chica, depósito o establecimiento. Tiene tres puertas metálicas a su frente. Oquendo 2, entre Virtudes y Animas. Informan: U-7044.

ALQUILO $25 LOCAL ESTABLECImiento. Belascoaín 203. Informes: F-4223 o A-3423.

ALQUILO LOCAL PARA COMERCIO Desagüe 69, esquina a Franco, baratísimo. Nave moderna 556 metros. Desagüe 77, casi esquina Franco. Baratísima, Desagüe 55, esquina Franco.

EN $20-00, SE ALQUILA LA MOderna y bien situada esquina San José y Marqués González, propia para cualquier clase de establecimiento. La llave en la fonda de enfrente. Informes: Francisco Torres, Edificio «Bacardí», Apartamento No. 421, Teléfono A-7830. B-1

ALQUILO, TODA O PARTE, AMPLIA nave interior, lugar céntrico. Propia para depositar tabaco, mercancía de cualquier clase. Precio de situación. Reina 22, entre Rayo y San Nicolás. Telf. A-8878.

SAN NICOLAS 105, SE ALQUILA local para establecimiento y una accesoria. Informan: The Trust Company of Cuba, Obispo 53. M-6917.

NAVES PARA INDUSTRIAS

Se alquilan de varios tamaños, algunas con chucho de ferrocarril, situadas entre Carlos III, Infanta y Beloascoaín, Informa La Vinatera, Arbal Seco y Peñalver. B-1

¡COMERCIANTES!

AQUI TIENEN EL LOCAL PROPIO PARA SU NEGOCIO

DAMOS CONTRATOS POR AÑO

A. Ramírez núm. 4.
Belascoaín núm. 7-B.
Cerro y Colón.
Cruz del Padre núms 2 y 6.
18 entre 9 y 11.
Doce y 23.
Dragones núm. 64, esq. a San Nicolás.
Infanta 72-M., entre Pocito y Peregrino.
Inquisidor núm. 27, esq. a Luz.
Inquisidor núm. 30, bajos.
O-Farrill y J. A. Saco.
Pasaje Infante y Goicuría.
O-Reilly núm. 29, esq. a Habana.
San Lázaro y Galiano.

GENIOS ESQ. A MORRO Telf. M-674..

b-2 APARTAMENTOS

CASAS APARTAMENTOS, RECIENtemente pintados, modernos, ventilados, dos cuartos, sala, comedor, precioso baño intercalado, cocina, baño de criados. Precios razonables. Edificio Padrón. Neptuno 251. U-5158 y U-5402. B-2

PALACE APARTAMENTS

APARTAMENTOS-HABITACIONES

Con y sin muebles, baño privado, agua fría y caliente, frescos. Lo más céntrico y alto del Vedado. Calle 25 y Avenida de Los Presidentes. Desde $20.00 a $45.00.

CASAS APARTAMENTOS. RECIENtemente pintados, modernos, ventilados, dos cuartos, sala, comedor, precioso baño intercalado, cocina, baño de criados. Precios razonables. Edificio Padrón. Neptuno 251. U-5158 y U-5402. B-2

EDIFICIO ARECES, PRADO 36, apartamentos y habitaciones con baño privado, agua caliente, elevador día y noche, a precios razonables, con todo servicio.

b-3 DEPARTAMENTOS

ALQUILO 18 PESOS LINDO DEPARtamento todo azulejeado, compuesto de 3 habitaciones, luz, lavabos, balcón a la calle, fresco, claro, casa mucha moralidad, pocos vecinos, 3 baños completos. Monte 394, altos.

SE ALQUILAN, BUENOS Y FREScos departamentos y habitaciones, con lo necesario, apropiados para matrimonios. O-Reilly 5.

b-4 HABITACIONES

CASA FAMILIA MODERNA Y ELEgante, habitaciones ventiladas para matrimonios, desde $35 con todoo servicio, absoluta moralidad, referencias Neiptuno 22, frente al cine Encanto.

EN CASA HONORABLE, ALQUILO hermosas habitaciones exteriores, con agua corriente y teléfono, a hombre solo o matrimonio sin niños. Absoluta moralidad. Villegas 21, esquina a Empedrado.

SE ALQUILA UN CUARTO, A HOMbre solo, en casa particular, punto muy fresco. Se da barato. En la misma, un garage. Vista Alegre 41, entre Lawton y Armas, Víbora.

SE ALQUILA HABITACION AMUEblada, fresca, ventilada, ventana al fondo, a hombres solos. Casa de orden: $8.00, Obrapía 63, segundo piso, entre Compostela y Aguacate.

SE ALQUILA UNA HERMOSA HAbitación en la azotea a hombre solo, o con socio de cuarto. Neptuno 206 C, altos. B-4

SE ALQUILA, EN CASA DE FAMIlia corta, honorable, una habitación amueblada, con todo servicio. Referencias requeridas. Calle 17 número 286, entre C. y D., Vedado.

EN CASA FAMILIA HONORABLE, habitación con o sin muebles para una señora o señorita, teléfono, Prado 96, segundo piso, pequeño Alquiler. B-4

SE ALQUILA EN EL VEDADO EN casa de familia honorable una habitación con luz, limpieza y comida. Informan F-4554. B-4

O-REILLY 85, CASA PARA FAMIlias, media cuadra Parque Central, se alquilan habitaciones, buena comida y variada, precios de situación, agua caliente, limpieza, luz, teléfonos, confort, estricta moralidad.

ALQUILO UNA HABITACION CON luz, a señora sola de toda moralidad. Se dan y toman referencias. Neptuno casi esquina a Infanta. Para verse después de las 9.

SE ALQUILA, EN SUAREZ 43, ENtre Apodaca y Gloria, una habitación, en la azotea, muy fresca y bonita. Se toman referencias.

ALQUILO UNA O DOS HABITACIOnes muy frescas, con todo servicio, agua abundante, en el Castillito de la calle 17 No. 56, entre J e I, Vedado. B-4

"EDIFICIO CUBA", SEIS PISOS,

Empedrado número 42. Se alquilan amplias y ventiladas habitaciones, muy baratas, elevador, lavabo, luz toda la noche. Orden y moralidad. Teléfono M-5113. B-4

ALQUILERES

b-4 HABITACIONES

FAMILIA HONORABLE, ALQUILA habitación en azotea, con balcón al mar, con asistencia y telefóno, a señora o caballero solo Se prefiere oficinista, San Lázaro 102, altos, esquina Crespo.

HERMOSA, CENTRICA Y FRESCA habitación, con balcón y lavabo. Se alquila, en casa particular, con toda asistencia. Hay teléfono, Neptuno 73, primer piso, altos de «La Filosofía».

SE ALQUILA, A SEÑORA O SEÑOrita, una habitación amplia y en un precio sumamente económico. Para verla e informes, en Prado 35, altos, entre Refugio y Genios.

EN CASA DE MATRIMONIO SOLO, se alquila una espléndida habitación amueblada, contigua al baño, para cabalero de moralidad. Aguiar 78, altos, entre O-Reilly y San Juan de Dios. B-4

VEDADO: LINEA 91, ESQUINA A 6. Familia honorable alquila hermosa habitación, con lavabo corriente, baño al lado, propia matrimonio o tres personas. Magnífica comida. Precio módico. F-5632 y F-1406.

b9 CASAS DE HUESPEDES

HUESPEDES. PRADO 65 Y OBISPO 127, le brindan lugares céntricos, magníficas habitaciones, algunas con baños privados y excelente comida a precios económicos. Visítenos y saldrá complacido. A-9009.

b6 HOTELES

HOTEL "PALACIO"

Situado en el corazón de La Habana. Magníficas habitaciones, a precios de situación y comida exquisita, confeccionada con los productos españoles de «El Castillo de Farnés». Es el hotel preferido por los viajantes. Hay servicio de ascensor a todas horas. Monserrate 81, entre Obispo y Obrapía.

THE SAVOY

F. Y 15, VEDADO
Telf. F-6616.

Situado en un lugar alto del Vedado. Con fácil y frecuente comunicación, con la Ciudad y Repartos. Rodeado de jardines. Con 600 metros de hermosos portales. Las habitaciones tienen ventilación directa, teléfono, baño privado, con agua fría y caliente. Precios moderados, incluyendo tres excelentes comidas. El servicio en mesas separadas, para cada familia.

HOTEL "ROMA"

de

DIEGO FRANCHI
O-Reilly esquina a Aguacate.

Situado en el centro comercial. Lujosas y frescas habitaciones, con baño privado. Comida exquisita. Visite el **Hotel «Roma»**

Hotel Roosevelt

AMISTAD Y SAN MIGUEL

$50 mensuales. Matrimonios con tres excelentes comidas:

Apartamentos para familias. Todos con baño privado, Elevadores día y noche.

Hotel 'SAN CARLOS'

EL CALOR NO MOLESTA EN ESTE HOTEL

Frescas y ventiladas habitaciones. Agua a todas horas. Comida selecta, española y criolla. Servicio esmerado.

Precios por mes, con comida:

Una persona $30 á 40
Matrimonio $45 á 60

Hay apartamentos familiares.
Egido y Monte.
PLAZA DE LAS URSULINAS

HOTEL TROTCHA

CALZADA Y DOS, VEDADO.

Próximo a los Baños de Mar. Economía. Confort. Amplias y frescas habitaciones con baño privado y todo servicio, rodeado de jardines Una persona: 35 pesos. Dos personas, desde 55 pesos. F-1076.

HOTEL NEW YORK

Dragones 16, frente a La Cuban Telephone. 100 habitaciones, baños privados, agua caliente, elevador. El más propio para familias del Interior. Máximo de comodidad, por mínimo precio. Abónese por días. Grandes rebajas. Los mismos dueños del Hotel Boston.

HOTEL «VANDERBILT»

Lo más alto, saludable y económico, Neptuno 309, esquina Mazón. Habitaciones de esquina, con baño privado, propias para quien convenga vivir cerca Universidad o los Hospitales Calixto García y Mercedes

HOTEL 'IDEAL ROOM'

PRADO 93-B., (POR PASAJE)

¿Desea vivir en casa tranquila, mejor que en su propia casa? Visite esta gran casa, aunque sea por curiosidad. Por dentro, la mejor. Precios para matrimonios, con comida y toda asistencia, desde $35.00 a $45.00. Hay apartamentos de dos habitaciones, con balcón y baño a Prado. Exígense referencias de moralidad y pagos

Hotel ANDINO

S. LAZARO 490, ESQ. M. U-2553

Unico en su clase. Moderno, céntrico, amplio, fresco, saludable, frente Universidad. Conviene para los que necesiten vivir cerca de los Hospitales Calixto García o Mercedes. Habitaciones con baño privado, balcón, hermosa vista. Con 3 excelentes comidas: $45.00, matrimonios. Una persona, desde $26.00. Apartamentos con o sin muebles y asistencia. Precio sin competencia. Garage propio y ascensor. Esmerado servicio en mesas separadas.

b7 CASAS DE COMIDAS

SI QUIERE COMER BUENO, SAbroso y variado, llame al teléfono M-9647 en O-Reilly 95 y será bien atendido. Uno 40 cts, etc. Se admiten abonados al comedor

a-1 HABANA

SAN JOAQUIN 38, CASI ESQUINA San Ramón, sala, tres cuartos, baño intercalado, comedor al fondo, cocina, etc. Puede verse, están pintándola. Informes: U-1428.

ALQUILERES

a-1 HABANA

SE ALQUILA EL PRIMER PISO, DE la moderna casa, Conde 27, esquina a Lealtad: sala, comedor, tres habitaciones, baño de criados y cocina. Todo amplio y ventilado. Llave, en los bajos. Informes: Monte 103. Telf. A-4917.

SE ALQUILA, SAN JOSE 65, PRImer piso: sala, saleta, tres cuartos, baño completo. Informan: Angeles 14. Telf. A-7451. La llave, en la misma.

SE ALQUILA, LEALTAD NUMERO 49, altos: sala, comedor y 3 cuartos. Informan, en la misma, de 10 a 3.

SAN RAFAEL 153, ENTRE ESPADA y San Francisco, primer piso: sala, comedor, tres grandes habitaciones, buen baño y cocina. Llave, en los bajos. Informes: Monte 103. Teléfono: A-4917.

SE ALQUILAN LOS ALTOS MONTE 354, sala, comedor, 5 cuartos, agua abundante. Informan bajos juguetería. A-1

¡ALEGRES! ¡MODERNISIMOS BAjos! Fresquísimos, cerquita Reina, Belascoaín, Sanidad e Iglesias Reparadoras y Sagrado Corazón, Gervasio 155, casi esquina a Estrella: sala, comedorcito, 2 habitaciones, baño intercalado, cocina y patio: 23 pesos

SE ALQUILA, BASARATE 23, ALtos, con espaciosa sala y saleta corrida, dos habitaciones, baño completo y cocina. Precio: $23.00. Llave, en los bajos. Informan: M-3180.

COLON NUMERO 36, ALTOS: SALA, recibidor, tres cuartos, baño intercalado, comedor y cuarto criados, con servicios. En los altos, amplia habitación con baño completo. Llave en los bajos. Informan, en la misma.

SE ALQUILA CASA DE UNA PLANta, calle Benjumeda 34, sala, salesaleta, tres cuartos y servicios. Informan: U-7044. La llave, la misma.

ALQUILO CASA UNA PLANTA, sala, saleta, comedor, tres cuartos, baño, Franco B casi esquina Desagüe, baño, cocina, patios. Baratísima, Llave Desagüe 55, casi esquina Oquendo.

REFUGIO 41, ALTOS, SALA, COMEdor, cuatro cuartos, cocina, doble servicio. Llave, Bodega Industria.

EN $20.00, SE ALQUILA LA COMOda y ventilada casa baja, calle Agustín Alvarez No. 15, entre Marqués González y Oquendo, a dos cuadras de Belascoaín, acabada de pintar, sala, saleta corrida, tres habitaciones, cocina, patio y servicios. Llaves en el número 10. Informes: Torres, Edificio «Bacardí», 421. Teléfono A-7830. A-1

SAN JOSE 38, ALTOS, ENTRE MANrique y San Nicolás: sala, comedor, 3 cuartos, baño intercalado, cocina y servicio de criados. Informan: The Trust Company of Cuba, Obispo 53. M-6917. Precio: $30.00.

SE ALQUILAN LOS FRESCOS ALtos de Xifre No. 20 entre Estrella y Maloja. Informan en la misma de 8 a 6. A-1

FINLAY 85 (BAJOS), ANTES ZANja, a media cuadra Belascoaín y Escuela Medicina, alquilo espaciosa casa acabada decorar compuesta de sala y saleta espléndidas, cuatro grandes habitaciones, comedor corrido al fondo, baño interior completo, patio, traspatio, cuarto y servicio criados. Llave en la misma 10 a 12 y 2 a 6. Informes: U-2904. A-1

SE ALQUILA AVENIDA MENOCAL 103 esquina Benjumeda, dos casas altas, sala, comedor, cuatro cuartos, baño intercalado, cuarto servicios criado. Informes: Teléfono I-1116.

ALQUILO, LEALTAD No. 66, ALTOS, sala, saleta, siete habitaciones, dos baños completos, comedor, cocina, Informan Figuras 3 A, bajos. A-0384

SAN LAZARO 299-A., ENTRE SOLEdad y Aramburu, bajos: sala, recibidor, 4 cuartos, 2 baños intercalados, comedor, pantry, cocina, cuarto y servicio dec riados. Llave: San Lázaro 293. M-6917. Precio: $45.00.

SAN LAZARO 202, ENTRE GALIAno y San Nicolás. Alquilo la planta alta con amplia sala, recibidor, cuatro espaciosas habitaciones, comedor al fondo, terraza con vista al Malecón. Precio: 70 pesos. Informan: J. Balcells y Compañía, San Ignacio 33.

NEPTUNO 236-A., SEGUNDO PISO, sala, saleta, tres cuartos, comedor, cocina, baño intercalado, cuarto y servicio de criados. Informan: Hotel Royal Palm. Telf. A-7277.

ALQUILAMOS MARQUES GONZAlez y Zanja, altos modoernos, sala, recibidor, dos habitaciones, baño intercalado, comedor fondo, precio módico. Informan ferretería Belascoaín y San Rafael teléfono U-5215.

¡CRÉALO o NO!

TODAVIA PUEDE ALQUILAR A BAJO PRECIO VEA RELACION O LLAME AL TEL. M-6747

CASAS

De sala, comedor, tres y cuatro habitaciones, baño intercalado, cocina, cuarto y servicio de criados:

Suárez 116, bajos	27.00
Someruelos 7, altos	27.00
Marina núm. 16-C.	27.00
Acosta y Compostela, altos	37.00
San Lázaro núm. 12	$ 52.00
Genios es. a Morro	37.00
Marina núm. 2, (Carreño)	40.00
Pasaje Infante y Mayía Rodríguez	15.00
Subirana núm. 46, esq. a Peñalver	29.00
Trece núm. 6, esq. a M.	22.00

De sala, comedor, dos habitaciones, baño y cocina:

Atocha núm. 3½	8.00
18 entre 9 y 11	20.00
12 y 23	18.00
Esperanza núms. 117 y 119	12.00
San Ignacio núm. 25	11.00
Correa 5-E., altos	15.00

GENIOS ESQ. A MORRO

a-2 VEDADO

40 PESOS: SAN LAZARO 478, ENTRE M. y N. Se alquila la planta alta. Compuesta de portal, sala, 5 habitaciones, baño intercalado, hall, comedor, pantry, cocina, cuarto y servicio de criados. Informes: Bufete de Arellano. M-3936.

ALQUILO LOS MEJORES BAjos del Vedado, acabados de pintar. Calle D. número 207, entre 21 y 23: portal, sala, saleta, 3 cuartos y servicio de criados. Más informes: Neptuno 132. Joyería.

F. NUMERO 268, ENTRE 27 Y 29, Vedado. Alquilo magnífico piso bajo: sala, comedor, cuatro habitaciones, dos baños, cuarto y baño de criados, con o sin garage. Informan en la misma, F-5487.

SE ALQUILA CASA DE DOS PLANtas calle 19 No. 150 entre J y K, Vedado, con seis cuartos dormitorios, dos baños, dos salas, comedor y cocina, cuarto de criadas, garage, de dos plantas, en perfecto estado y acabada de pintar al óleo por dentro y fuera. Informan al teléfono FO-1860

CALLE DOS NUMERO 3, VEDADO: Alquilo la planta alta de esta hermosa casa, capaz para regular familia, con todas las comodidades. Terrazas, costado y frente. Llave, en los bajos. Informes: Prado número 90, por Animas. Telf. A-8903.

PRECIOSO CHALET, PARA PERSOnas de gusto, lujosamente amueblado, con o sin muebles, muy fresco. 5 habitaciones de familia, magníficos baños, garage grande; cuantas comodidades imaginables. Entrada Vedado, Calzada esquina M.

ALQUILERES

a-2 VEDADO

SE ALQUILA 14 ENTRE 17 Y 19. Sala, recibidor, comedor, 4 cuartos, baño y garage. Ultimo precio: $45.00. Informan: A-4486 y M-9348.

SE ALQUILA MODERNO CHALET en calle 8 número 223, entre 21 y 23, Vedado, Pueden verlo de 8 a 12 a.m. Informes en 17 esquina a D, señor Samuel. A-2

ALTOS. SALA, RECIBIDOR, COMEdor, 4 cuartos, baño intercalado, servicios modernos. Teléfono A-9897. Calle 21 No. 502. Vedado.

B No. 252, ENTRE 25 Y 27, JARDIN, portal, sala, comedor, tres habitaciones, baño, cocina y patio. Informan: A-2418.

ALQUILO CASA MODERNA DE UNA planta, 17 No. 507, entre 14 y 16, Vedado. Para verse de 9 a 12, en ella su dueña. A-2

EN $34.00 Y $30.00, SE ALQUILAN los modernos y frescos altos Diez No. 199, esquina a 21, y Diez No. 197, entre 19 y 21, Vedado; acabados de pintar, sala, tres habitaciones, saleta, cocina de gas, calentador, baño completo y servicio de criados. Llaves en la misma. Informes: Torres, Edificio «Bacardí», Apartamento 421, teléfono A-7830.

VEDADO: 21 ENTRE J. E I., SALA, 3 cuartos, baño intercalado, comedor y cocina. Informan: The Trust Company of Cuba. Obispo 53. M-6917. Precio: $30.00.

EDIFICIO «BIARRITZ», CALZADA y J, Vedado. Alquilo moderno segundo piso alto, sala, comedor, dos cuartos, baño, cocina. Precio: $30.00. Exígense referencias.

VEDADO. CALLE 3a No. 467 ENTRE 10 y 12, se alquila casa portal, sala, 2 cuartos, comedor, baño, cocina, $15. F-1183. A-2

SE ALQUILAN LOS BAJOS DE H 89, entre 9 y 11, compuesta de portal, sala, comedor, tres cuartos, baño para familia, cocina y servicios de criados. Informe: M-1510.

SE ALQUILAN LOS ALTOS DE LA casa Línea No. 63 esquina a A, compuestos de sala, recibidor, cinco cuartos, hall, comedor, dos baños intercalados, cocina, pantry, doble terraza, dos cuartos y servicio de criados y garage. Informan: M-1510.

a-3 CERRO Y PALATINO

$15.00. SE ALQUILA MORENO 61 A, esquina Salvador, portal, sala, saleta, 3 cuartos, cocina, baño, inodoro, patio y traspatio, informan Salud 145, Rastro, llave 61 B

SE ALQUILAN, PRECIO REBAJAdo, modernos y ventilados altos, Calzada del Cerro 697, frente a Lombillo, con todas comodidades. Informes en los bajos.

ALQUILO CARBALLO 12, ENTRE Consejero Arango y Cruz del Padre, sala, comedor, 3 cuartos, baño, desahogo, cocina y patio. Informes en la misma. Teléfono M-6490.

ZARAGOZA 35, ENTRE MANILA Y Peñón, Cerro. Se alquilan hermosas casitas. Informan: Zaragoza 25-B., Encargado.

a-4 MARIANAO Y SUS REPTOS.

AVISO: ALQUILO GRAN CASA, CAlle E., entre 14 y 16, Reparto Almendares. Informes en la misma, de 1 a 6 o en Luz y Egido, Peletería.

PROPIOS PARA CORTA FAMILIA, de gusto. Hermosísimos altos, Almendares 11, entre 14 y 16, próximos Crucero de Tranvías Mariano-Playa, Colegios, Iglesia, Stadium Tropical. Lugar ideal: tres habitaciones, baño intercalado, terraza. Véalos, de 2 a 6. Informan: A-9115.

AMPLIACION DE ALMEDARES: Séptima entre 11 y 12: jardín, portal, sala, comedor, cocina, pantry, cuatro cuartos, baño intercalado; garage, cuartos criados y servicios, en cuerpo aparte. Informan: M-8767.

ALQUILO, OCTAVA Y PRIMERA, Reparto La Sierra: portal, sala, comedor y cuarto y demás servicios. Precio: 12 pesos. Informan: F-1910.

AVENIDA 11, ENTRE CALLES 12 y 13, Reparto Ampliación de Almendares. Magníficas comunicaciones: tres habitaciones, baño intercalado, sala, comedor, cocina, garage, cuarto y servicio de criados: 30 pesos. Llaves allí. Informan: M-7245.

SE ALQUILA UNA CASA PORTAL, sala, comedor, dos habitaciones. Calle B y 4, Redención. Marianao. Teléfono F-6251. A-4

SE ALQUILA BONITA RESIDENcia, Avenida del Parque 5, Alturas de Almendares, tres habitaciones grandes, vestuario. dos baños, garage, etc. $60.00. F-1036

a-5 J. del Monte y la Víbora

PARRAGA 3, ALTOS, ENTRE PAtrocinio y Carmen, cerca paradero. Terraza, sala, tres habitaciones, comedor, cuarto criados, $28.00. X-1654 Llaves allí mismo de 12 a 6.

EN LA LOMA DEL MAZO: (LO MAS sano de la Víbora) y junto a los mejores Colegios. En lujosa residencia, se alquila un apartamento, compuesto de sala, un cuarto y buen baño. Precio por todo el servicio: dama, $35.00; dos personas: $55.00. Se cambian referencias. Telf. I-3477.

AMPLIO CHALET: $15.00: JARDIN, portal, sala, comedor, tres habitaciones, baño completo, amplio hall con 25 metros y patio, propia numerosa familia. Santa Isabel número 14, entre Armas y Rivera, Santa Amalia.

ESTRADA PALMA 89, VIBORA. Magnífica casa, 6 habitaciones, sala, hall, comedor al fondo, baño intercalado, pantry, lavadero, servicio y cuarto criados y jardines. Informes en la misma.

FRENTE AL PARQUE MENDOZA, San Mariano entre Strampes y Juan Delgado, bonita casa jardín, portal, sala, 4 habitaciones, comedor, pantry, baño intercalado con agua caliente, cuarto y servicios de criados. Precio: $40.00. Dos meses en fondo. Más informes: Telf. I-5438.

SE ALQUILA EN GENERAL LAcret entre O-Farrill y Concejal Veiga casa de una planta con sala, comedor, cuatro cuartos y baño intercalado. Acabada de pintar. Informes: en la misma. A-5

MUY FRESCOS ALTOS SE ALQUIlan en la calle Correa No. 35, a dos cuadras de la Calzada de Jesús del Monte. Se componen de portal, sala, saleta, cuatro grandes cuartos, comedor al fondo, baño intercalado, cuarto y servicios de criados y terraza. Hay agua abundante a toras horas. Informan en el No. 31.

LAGUERUELA 29, VIBORA, ALQUIlo casa moderna, seis habitaciones, 2 baños, (uno lujosísimo), sala, recibidor, gran comedor al fondo, garage. la llave Lagueruela 31, informa: M. Quiñones, Peletería Versailles, teléfono M-5842. A-5

SE ALQUUILAN LOS ALTOS DE LA esquina de San Mariano y Párraga. Compuestos de sala, recibidor, comedor al fondo, 6 cuartos, baño completo, cuarto y servicio de criados y dos terrazas. Llave en los bajos. Informes: Prado 90, por Animas. Telf. A-8903.

EN LA VIBORA A MEDIA CUADRA del Paradero del tranvía se alquila casita moderna, sala, dos cuartos, baño intercalado, comedor, cocina y un pequeño patio. Precio 15 pesos. Informan I-7788. A-5

ALQUILO DIEZ DE OCTUBRE 294. para informes en Marqués de la Torre No. 47, antiguo, esquina a Madrid. A-5

ALQUILO 10 DE OCTUBRE 420, portal, vestíbulo, recibidor, sala 4 cuartos, comedor, baño completo, cuarto y servicio criados, garage, cuarto y servicio chauffeur. Informan F-2314. A-5

ALQUILERES

a-6 Stos. Suarez y Mendoza

ALQUILO $20, CHALET MODERNO sala, saleta, 4 habitaciones, baño intercalado, comedor, Sola A, entre Santa Catalina y San Mariano, Reparto Mendoza abierto de 3 a 4 y media. Informan Neptuno 208. U-1802.

ALQUILO PRIMER PISO, SAN BEnigno y Zapotes, frente al Parque. Tiene sala, saleta, comedor, tres habitaciones, cocina y baño. Las llaves en la Botica. Informan: Telf. M-4280.

ALQUILO EN SANTOS SUAREZ 140 entre Gómez y Mendoza, casa moderna, portal, sala, saleta, comedor, 5 cuartos, baño, cocina, servicio criados, patio, informan M-7582.

a-8 LAWTON Y BATISTA

SE ALQUILAN LOS ALTOS DE LAWton 50, entre Concepción y San Francisco con sala, comedor, 3 cuartos, baño completo, cocina de gas y carbón. Informan teléfono M-2225.

SE ALQUILA LA CASA CONCEPción esquina a Diez, Lawton, rodeada de jardín, portal, sala, comedor, cuatro cuartos, dos baños completos, cocina, garage, cuarto de chofer y cuarto de criados. Informan: teléfono M-2225. A-8

ALQUILO CASITA EN LA CALLE 12 letra F, entre Concepción y Dolores, Reparto Lawton con tranvías y guaguas en la esquina. Acabada de reconstruir. Lla llave en la letra E. Informan en Campanario 59, bajos.

a-12 Guanabacoa y Cojímar

RAFAEL DE CARDENAS NUMERO 10, Guanabacoa: sala, saleta, 5 cuartos, comedor al fondo, servicio completo y patio. Informan en la Botica. A-12

GUANABACOA. SE ALQUILAN ESpléndidos altos, con agua a todas horas, en Maceo No. 38. Informan en la Casa d Cuenllas, Teléfono XO-1538

a-13 ALQUILERES VARIOS

PARA EL VERANO

Se alquila casa lindísima, amueblada. En el campo, cerca de la ciudad Sarasota, y frente a la Bahía Sarasota. Diez minutos del Golfo de México. Seis cuartos, sala grande, comedor, biblioteca, cocina, piazza grande. Piso segundo: cuatro cuartos grandes y baño. Tercer piso: dos cuartos para criados. Garage para dos máquinas. Mucho terreno con árboles frutales y jardines. Precio razonable. Para información escrita: Mr. F. G. Crawford, Crawford Manor, Sarasota, Florida.

SE SOLICITAN

b10 PERDIDAS

SE HA EXTRAVIADO UN PERRO Policía, color carmelita. Entiende por «Chicho». Chapa-vacuna 127,567. El que lo entregue en la Bodega situada en Apodaca y Revillagigedo, será gratificado espléndidamente. B-10

s-P Personas de Ignorado Paraderos

HEREDEROS.

Se desea saber los del señor Francisco Gómez Pasarín. Informes al Dr. Sotolongo. Botica Calzada del Vedado esquina a 10. SP.

DESEO SABBER EL PARADERO DE Perfecto Cobiella Riego o sus hijos, para asunto familiar, Avelino Blanco, Amistad número 71. Telf. A-6487.

s-A Solicitud de Alquileres

SEÑORITA ALEMANA QUIERE UNA habitación en el Vedado o Habana sin amueblar, anexa al baño. Fresca por $7 mensuales. Escriba señorita alemana. Anuncios Clasificados.

b-9 Agencias de Colocaciones

«LA MATANCERA»: A-7740, SERVImos rápidamente criadas, cocineras, choferes. Toda clase de servidumbre y empleados de ambos sexos, con referencias. Sol 111, entre Egido y Villegas B-9

s-1 CRIADAS Y CRIADOS

SOLICITO CRIADA ESPAÑOLA, DE mediana edad, que sepa servir la mesa y limpiar bien, con referencias. Sueldo: $15.00 y uniformes. Calle 15 núm. 380, entre 2 y 4, Vedado.

SE SOLICITA UNA ESPAÑOLA DE mediana edad para limpiar casa de corta familia, puede dormir en la casa. Carlos Manuel No. 28. Víbora.

s2 COCINERAS Y COCINEROS

SE SOLICITA UNA CRIADA, PARA cocinar y limpiar la casa. Si no sabe trabajar, que no se presente. Informan: Gervasio y Maloja, altos de la Bodega.

SE SOLICITA UNA JOVEN PARA cocinar y limpiar a corta familia, sueldo: 12 pesos, dormir en la casa, Lagunas No. 81, altos, primer piso, casi esquina a Gervasio. S-2

SE SOLICITA UNA MUCHACHA, JOven, blanca, para cocinar y limpiar y dormir fuera. Monte 51, bajos.

SE SOLICITA UNA COCINERA QUE sepa cumplir con su deber. Informan San Carlos No. 34. Loma de Chaple, Víbora. S-2

SE SOLICITA UNA JOVEN ESPAñola, para cocinera, que sepa su obligación. Sueldo: 15 pesos. Calle 6 y 21, altos, Vedado.

SE SOLICITA JOVEN ESPAÑOLA

para cocinar y hacer alguna limpieza, que tenga buenas referencias y duerma en la colocación. Calle 12 esquina a C, Reparto Batista. Teléfono X-3308. S-2

SOLICITO BUENA COCINERA, BLANca, que sepa hacer dulces. Que tenga referencias y duerma en la colocación. Sueldo: $15.00, Diez, entre 9 y 11, Reparto Nicanor del Campo, Almendares, Marianao.

SE SOLICITA UNA COCINERA QUE ayude a la limpieza y duerma en la colocación. San Lázaro 305 A, segundo piso, izquierda, esquina a Aramburo. S-2

s3 MANEJADORAS

SE SOLICITA UNA MANEJADORA, para un niño de seis meses, que tenga referencias. Calle 4 número 195, entre 21 y 23, Vedado.

SE SOLICITA UNA MANEJADORA peninsular, que tenga quien la recomiende. Calle 12, esquina a 15, chalet, Vedado.

s6 COSTURERAS y MODISTAS

SE SOLICITA UNA MUCHACHA QUE sepa coser, cortar y limpieza de tres habitaciones. Informan 19 esquina a K, altos, Vedado.

s10 OFICINISTAS

NECESITO UNA JOVEN, PARA atender teléfono, oficina comercial; y otra, que sepa escribir a máquina. Sueldo: $25.00. También necesito un criado y un chofer, con referencias. Compostela 58, Agencia

SE SOLICITAN AGENTES QUE quieran ganar 100 pesos mensuales en un nuevo negocio, para informes y muestra envíe 10 centavos en sellos a Maximino Cabra, Ayestarán 18, Habana. No recibo personalmente.

SE SOLICITAN

OFICINISTAS

SE NECESITA TAQUIGRAFO Y

mecanógrafo, inglés y español, con práctica. Necesario referencias. Unicamente envíe detalles: José L. L. Alonso, Apartado 802, Habana.

s-11 Agentes y Vendedores

SOLICITO VENDEDORES AMBUlantes para jabones en barras, panes y pastillas. Magnífica oportunidad para personas activas que quieran trabajar. Véame Pozos Dulces 43, por la mañana. S-11

SOLICITAMOS VENDEDORES QUE tengan camión u otro vehículo y quieran agregar a su venta producto de mucha venta, con buen margen. Arango 125 esquina Fábrica.

PARA LA HABANA E INTERIOR de la Isla, necesitamos vendedores activos, ganando magnífica comisión, por adelantado. Artículo fácil, atractivo y útil. Gorriarán y Michelena, Edificio La Metropolitana 809, Habana.

s13 SOCIOS

SE SOLICITA UN SOCIO CON 200 O 300 PESOS para un negocio de confecciones de señora en general Grandes utilidades sistema no empleado en Cuba. Manrique y San Rafael Casa de Modas. S-13

s14 SOLICITUDES VARIAS

SE SOLICITA UN MUCHACHO, QUE sea formal y listo, para repartir sombreros y limpieza de Casa de Modas. Informan: Casa de Modas, Amistad 50.

SOLICITO UN BARBERO Y PELUquero que sepa ondular, se hacen proposiciones razonables. Informan: Cerro 515, Fotografía antigua de Tejas. S-14

SE SOLICITAN REPRESENTAN-

tes en las principales Zonas de la Isla, bien relacionados en el comercio de víveres, conocedores del giro y que puedan aportar referencias y ofrecer garantías, para firma de primera clase. Escribir al Sr. J. B. García, Apartado 726, Habana.

Caballero Americano desearía cambiar lecciones de Inglés por español, comenzando la última quincena de este mes. Se ruega escriban a Mr. Thomas E. Barrett, Jr. 729 Tittle Building, Baltimore. MD.—U.S.A.

SE NECESITA PROFESORA JO-

ven, competente, para iniciar instrucción y educación niño cinco años. Hora 4 a 5 tarde. Escriba indicando remuneración deseada a Sr. J. B. García, Apartado 726, Habana. S-14

SE OFRECEN

s-1 CRIADAS Y CRIADOS

SE OFRECE CRIADO DE MANO, ESpañol. Sirve a la rusa y sabe hacer cocktailes de todas clases. Ha trabajado en buenas casas, de las que tiene referencias. Telf. A-3343.

SE OFRECE BUENA CRIADA DE mano, española. Sabe servir la mesa a la rusa. Tiene buenas referencias. Telf M-1534.

SE DESEA COLOCAR CRIADO DE mano, experimentado en todo servicio fino, sin pretensiones. Tiene referencias de buenas casas; y un joven, experto jardinero, segundo criado, etc. Telf. M-1959.

SE DESEA COLOCAR UNA JOVEN española, para criada de cuartos o de comedor. Sabe repasar y entiende algo de cocina. Tiene quien la recomiende. No se coloca menos de 15 pesos. Informan: Inquisidor número 19, entre Luz y Santa Clara.

SE DESEA COLOCAR UN JOVEN español, de criado, comercio o para cualquier otro empleo, sin pretensiones. Sabe manejar. Informes: Piñeiro, Trocadero número 66, altos.

EN CASA DE MORALIDAD DESEA colocarse una española, ha prestado servicios de cuartos, no impórtale para todos los quehaceres de corta familia, es experta en la cocina. Teléfono FO-1170. O-1

SE DESEA COLOCAR UN JOVEN PEninsular en casa particular, tiene recomendaciones de las casas donde ha trabajado, entiende de jardín, ayuda al chauffeur y criado de mano. F-3004. Bodega.

SE OFRECE UN PRIMER CRIADO, sabe trabajar, práctico en toda clase de servicio, tiene referencias, teléfono F-6253. O-1

DESEA COLOCARSE JOVEN ESPAñol de criado de mano, tiene buenas referencias. Informan F-6169.

SE DESEA COLOCAR UNA JOVEN española, para la limpieza. No le importa cocinar, siendo corta familia. En la misma, también se coloca una cocinera, española, de mediana edad. Sabe cumplir con su deber. Telf. F-6257.

SE DESEA COLOCAR UNA MUCHAcha española, para criada de mano, comedor, cuarto o manejadora. Tiene referencias. Telf. F-3129.

SE DESEA COLOCAR UNA MUCHAcha española, de criada de mano o de cuartos. Es formal y trabajadora. Tiene referencias y sabe cumplir con su obligación. Informan. F-6169.

SE DESEA COLOCAR UNA JOVEN española, para criada de mano. Sabe servir a la rusa y plancha ropa fina. No le importa ir al campo. Tiene referencias. Telf. F-6029.

DESEA COLOCARSE UNA JOVEN para los quehaceres de una casa, para corta familia Teléfono M-4682. Llamar después de la 1.

SE DESEA COLOCAR UNA JOVEN española para criada de manos. Tiene buenas referencias. Informan: teléfono I-7240. O-1

SE DESEA COLOCAR UNA MUchacha inglesa de criada de cuarto o de mano, o servir a un matrimonio tiene referencias. Teléfono FO-3410. O-1

SE DESEA COLOCAR UNA SEÑORA española de mediana edad de criada de mano, entiende de cocina, dormir fuera. Telf. U-7960.

SE DESEA COLOCAR UNA ESPAñola de mediana edad para coser, sabe cocer a mano y a máquina y sabe cortar, no tiene inconveniente en limpiar una o dos habitaciones. Tiene uy buenas referencias. Informan por el teléfono F-6520. O-1

SE OFRECE UN BUEN CRIADO DE mano, español, práctico en todo esmerado servicio. Sirve bien la mesa a la rusa. Es trabajador y formal, sin pretensiones. Tiene buenas referencias. Informan: Telf. M-1071, de 9 a 11 a. m. y de 4 a 6 p. m.

s7 COCINERAS Y COCINEROS

SE DESEA COLOCAR UNA COCINEra, de mediana edad En la misma, una joven para cuartos y coser. Tienen buenas referencias. F-6134.

SE DESEA COLOCAR UNA JOVEN española, para cocinar y limpiar, a corta familia, sin niños. No sale a los Repartos. U-5470.

SE DESEA COLOCAR UNA MUCHAcha, de mediana edad, para cocinar y limpiar. Tiene referencias. Maloja 53, entre Rayo y San Nicolás.

SE OFRECEN

s-2 COCINEROS Y COCINERAS

SE DESEA COLOCAR UNA SEÑOra española, para cocinar y limpiar, para corta familia. Informan: San Ramón 27, entre Príncipe y Romay.

SE DESEA COLOCAR UNA COCINEra española. Cocina bien y entiende de repostería. Lleva tiempo en el país. Calle 12 número 90, entre Línea y 11. Telf. F-3437.

SE DESEA COLOCAR, BUENA COcinera y repostera, sin pretensiones. No le importa casa de comercio. Sabe trabajar. Tiene referencias de las casas que trabajó. Telf. FO-3193.

SE DESEA COLOCAR UNA SEÑORA española, de cocinera, en casa particular. Sabe cumplir con su obligación. Tiene referencias. Informan: Telf. M-4736.

SE DESEA COLOCAR UNA ESPAñola, de mediana edad, para cocinar. Si es corta familia, puede ayudar a la limpieza. No duerme en la colocación. Informan: Salud número 100, entre Santiago y Belascoaín.

SE DESEA COLOCAR UNA ESPAÑOla, de cocinera y repostera. Calle 23 número 36, entre F. y G. Tiene buenas recomendaciones. Telf. A-4334.

SE DESEA COLOCAR UNA ESPAñola, para cocinar y limpiar a corta familia. Sabe cumplir con su obligación Tiene referencias. Menos de 15 pesos, no llamen. FO-3304.

SE DESEA COLOCAR UNA SEÑORA española, entiende de cocina, de criada de mano o manejadora. Duerme en los acomodos. Referencias las que deseen. U-4180. O-2

COCINERA CUBANA AMERICANA, francés o alemán. Cocinera que cocina a la criolla, americana, francesa o alemán, desea colocarse. Llame teléfono F-4408. O-2

SE DESEAN COLOCAR DOS JOVEnes de color, del campo, para cocinar, otra muy buena criada de mano, duermen en la colocación. Informes: M-6512, llame de 8 a 12.

SE DESEA COLOCAR UNA MUCHAcha española de cocinera o lavandera, no duerme en la colocación, prefiere en el reparto La Sierra, sabe trabajar con familia americana, teléfono FO-1570. O-2

SE OFRECE ESPAÑOLA PARA COcinar solo o cocinar y limpiar y una criada de mano o cocinar y limpiar, tiene referencias. Informan: M-3339. O-2

COCINERO REPOSTERO PARA COmidas especiales, bufets, o por días lo mismo quie enseñar hacer cualquier trabajo de repostería o pastelería americana y española. A-0515, Amistad, 120, Tintorería O-2

SE DESEA COLOCAR UNA ESPAñola, de mediana edad. Es buena cocinera y sabe hacer dulces. Tiene buenas referencias y duerme fuera. Telf. M-1862.

SE DESEA COLOCAR EN CASA

parcular, un joven chino, maestro cocinero y repostero. Cocina criolla, española, francesa y americana. Hace pan y cumple con su obligación. Tiene buenas referencias. Informan: Teléfono: A-4324, Tintorería, Manrique 103. O-2

s-3 MANEJADORAS

DESEA COLOCARSE UNA MUCHAcha española para criada de mano o manejadora, tiene buenas referencias. U-4162. O-3

SE DESEA COLOCAR UNA JOVEN de manejadora y criada de cuartos tiene buenas referencias, teléfono: F-6063, preguntar por Enna.

s5 INSTITUTRIZ

SEÑORITA AMERICANA (20), BUEna presencia, desea colocarse como Institutriz o para dar clases por horas o medio día. Referencias de familias distinguidas. A-3070. O-5

s-7 Lavanderas y Lavanderos

BODEGA: MARINA Y ENSENADA, en Jesús del Monte, se coloca una señora de color, de lavandera de ropa fina, coser o cualquier otro quehacer. Está acostumbrada a trabajar en casas grandes.

LAVANDERO Y PLANCHADOR ASIAtico desea colocarse en casa particular, sabe lavar ropa fina de señora y caballero, tiene buenas referencias. Teléfono F-6134. O-7

s8 CHOFFERES

CHOFER MECANICO ESPAÑOL, práctico en toda clase de automóviles, ofrece sus servicios a casa particular o del comercio. Tiene recomendaciones de las casa donde trabajó Teléfono FO-1111. Antonio.

SE DESEA COLOCAR UN CHOFER, de mediana edad. No tiene pretensiones y sabe cumplir con su deber. Tiene buenas referencias. Telf. F-6256 y F-4747.

SE DESEA COLOCAR UN CHAUFfeur con 15 años de práctica, en casa particular o comercio. Llamar al teléfono U-6509. O-8

SE OFRECE CHAUFFEUR MECANIco con muchos años de práctica. Títulos expedidas en Cuba, Estados Unidos y España. Buenas referencias. Llame al M-8647. O-8

JOVEN DE COLOR SE OFRECE COmo chofer mecánico, sin pretensiones. Informes Gloria 151, entre San Nicolás y Antón Recio, de 11 de la mañana a 6 de la tarde.

SE DESEA COLOCAR UN CHOFER español, con 15 años de práctica, en casa particular o de comercio. Telf. F-4222.

CHAUFFEUR ESPAÑOL SE OFREce particular 15 años práctica y recomendaciones, F-2118, Manolo.

s10 OFICINISTAS

SE DESEA COLOCAR UNA JOVEN de buena presencia, independiente para Oficina, experta mecanógrafa, o para ayudanta auxiliar, telefonista, consultorio, dependienta, etc. Tiene buenas referencias. Telf. M-1959. O-10

SE OFRECE UN JOVEN, TAQUIgrafo-Mecanógrafo y Corresponsal, larga experiencia. Referencias de donde ha trabajado. Conocimientos de Inglés. No tiene pretensiones: R. Pereyra, Reyes 1-E., Jesús del Monte.

CONTADOR, TENEDOR DE LIBROS, Corresponsal en inglés y español, taquígrafo y mecanógrafo, desea encontrar trabajo fijo o por horas. No tiene grandes pretensiones Télefono I-3803. O-10

s11 Agentes y Vendedores

VENDEDOR VIAJANTE SE OFREce a casa seria, tengo cuña auto, pudiendo viajar en seguida, experiencia Perfumería, medicina, tejidos, confecciones. Referencias primer orden. S. Gustavo, Neptuno 73, 2o. piso.

s-12 Operarios y Aprendices

COCINERO CON REFERENCIAS DE las casas que ha trabajado, se ofrece para casa particular va a los repartos, teléfono M-4309, bodega. O12

O14.—OFERTAS VARIAS

SE OFRECE UNA MUCHACHA, PAra tienda o consultorio. También entiende de corte y costura. Reina 74, al lado del Laboratorio.

C.D. 2016

ACUERDOS SECRETOS SOBRE LA PERSECUCION RELIGIOSA EN MEXICO

EL PACTO ANGLO-ALEMAN ATACADO POR LA CAMARA DE LOS LORES

El día 26 de Junio último se atacó duramente en la Cámara de los Lores el Convenio Anglo-Alemán mientras se discutía la situación militar y naval de Inglaterra.

Lord Lloyd dijo que tenía dudas respecto de ciertos aspectos y de los métodos de Gobierno poniéndoles término sin haber consultado antes con Francia o con Italia, porque ese procedimiento sería penoso a los Aliados de la Gran Bretaña.

No dijo Lord Lloyd que Inglaterra no debía hacer ningún convenio con Alemania, ni que el Tratado de Versalles no debía ser revisado, dijo que la inconsistencia del Gobierno en su Política no sólo la había reconocido sino que había dado la apariencia de una denuncia unilateral del Tratado.

Añadió Lord Lloyd que era un punto de moral nuevo para la Gran Bretaña, decir que porque una Nación rompió un Tratado y no se le pudo impedir hacerlo por fuerza, aprobábamos su acción.

Un partidario de ese convenio le dijo entonces: «Hemos enclavado a los Alemanes». Y Lord Lloyd le preguntó: ¿Está usted seguro que los hemos inmovilizado?

Un partidario decidido del Pacto Anglo-Alemán le dijo que no se debían de alarmar por los submarinos con que simpatizan en algunos puntos de Inglaterra, pero sí deplora el número considerable de Cruceros y Destroyers que construye la Gran Bretaña, precisamente en los momentos en que se encontraba libre de las obligaciones que le imponía el Tratado Naval de Londres.

Lord Strabolgi se levantó para decir tan sólo que le parecía que esa construcción era perjudicial, preguntándose: ¿Cuál hubiera sido la actitud del Gobierno, dijo, si los Franceses hubiesen concertado un pacto separado con Alemania, permitiéndole tener una flotilla de submarinos igual a la de Francia?

Suponiendo que hubiésemos llegado a un pacto similar con los Japoneses a espaldas de los Norte-Americanos. ¿Qué hubieran dicho en Washington?

El Marqués de Lothian defendió el Pacto como el primer convenio de limitación de Armamentos y declaró que nadie podría impedir la reducción de tonelaje. Y añadió que las cosas se iban adelantando para formular una Conferencia del Desarme.

Respecto del Tratado Naval de los Estados Unidos de Norte-América, con Inglaterra, es completamente innecesario, dice el Carl Beatty, que se llama a sí mismo «un Perito que fué naval» y recuerda los grandes intereses mutuos entre los Estados Unidos de Norte-América y la Gran Bretaña.

Los Marqueses de Londonderry dicen que se ha hecho bien en no perder la oportunidad de la oferta naval hecha por Alemania a la Gran Bretaña, pues de no aceptarla, era perpetuar la competencia naval, tanto más perjudicial, cuanto tan cercana está Inglaterra de Alemania, y es sabido la atmósfera de competencia que ha existido entre estas dos Naciones, durante un cuarto de siglo, es decir veinte y cinco años.

Francia fué informada de la oferta de pacto naval entre Inglaterra y Alemania el día 7 de Junio último, al mismo tiempo que otros países que habían firmado el Tratado de Washington, y se le rogó que enviase sus impresiones cuanto antes, en vista de la prontitud con que había que proceder.

Las observaciones de Francia no parecieron tan rápidas y decisivas como eran necesarias para llegar a un concierto, dada la prisa que tanto Inglaterra como Alemania exigían, en vista de las observaciones y hasta objeciones que surgían entre las dos Naciones contratantes, Inglaterra y Alemania.

Era, según se asegura en Inglaterra, necesaria una gran prisa en firmar, entre Inglaterra y Alemania, para no perder la ocasión.

Es de esperar que se llegue pronto a que se aumente el número de Naciones con que iniciaron el Pacto, Inglaterra y Alemania.

SE HAN ROTO LOS DIQUES DEL RIO YANGTZE

Las que eran fértiles tierras han quedado convertidas por el agua en "lago sin orillas"

La ciudad de Lao-Ho-Kau se halla prácticamente bajo las aguas desbordadas. Diez mil personas han quedado sin hogar y tres mil casas de la localidad han resultado destruídas

HANCAU, China, julio 11. (AP.)—En las cercanías de Nankin los torrentes que se han formado en la cuenca del río Yangtzé se han derramado sobre los campos, produciendo gravísimos daños. Una enorme extensión cubierta por las aguas se ha trocado, de tierra de labranza, en lago sin orillas. Despachos de la parte occidental de la provincia de Ho-Nan consignan que han perecido de dos a tres mil personas, a causa de las inundaciones.

El aviador C. L. Sharp, de Fort Worth, Texas, que llegó hoy a esta población, procedente de Shanghai, afirma que las aguas del Yangtzé se han precipitado en demoledora torrente, a través de dos nuevas brechas producidas en los diques, sobre la zona situada a 200 millas al oriente de Hancau, inundando los predios bajos.

Dícese de Ho-Nan que a causa de las lluvias torrenciales que han estado castigando al país, el río Lo ha subido en un nivel de otros 20 pies. La ciudad de Yenshin-Hsien, antes próspera, ha quedado reducida a un montón de escombros. Sobre las aguas turbulentas flotan los cadáveres de millares de ahogados. Esa población dista 20 millas de Ho-Nan Fu.

En la provincia de Hupeh, las aguas, enormemente engrosadas por las lluvias torrenciales, se han extendido más todavía sobre la importante ciudad de Lao-Ho-Kau, que se encuentra virtualmente sumergida. Diez mil personas han quedado sin hogar. Tres mil casas han sido destruídas.

El ingeniero Sun Shih Fu, director de la Comisión de Conservación y Defensa, expresa la opinión de que las actuales calamidades no habrán de agravarse, siempre que no ocurran fuertes precipitaciones ni soplen vientos del oeste durante siete días más.

El mariscal Chang Hsueh Liang, con su comitiva, realizó, en su avión, un recorrido desde la zona de Hancau, sobre la región afectada. Expone que las aguas brotan a través de una brecha de 100 metros, abierta en el dique de Shasi, a 250 millas de esta población, produciendo una sábana de unas 75 millas de langitud y una superficie de unas 1.200 millas cuadradas de superficie.

Todo este territorio, comprendido entre la porción septentrional del río Yangtzé y las colinas del norte, hace pocos días apenas, era una vasta y rica comarca, que producía recursos para la subsistencia de muchos millones de personas.

Los viajeros del aire narran que esa superficie acuosa se encuentra matizada de millares y millares de islotes, que señalan los techos de las casas de los empobrecidos campesinos. En algunos de esos techos están los habitantes de las casas esperando a que lleguen los botes de salvamento.

Sobre la extensión de las aguas, flotan los cadáveres de millares de personas y restos de animales. Muchos hombres y mujeres se encuentran sobre los parapetos de los diques, esperando la muerte o que los salven.

50 muertos y 25 millones de pérdida por las inundaciones, en dos Estados

En el Estado de New York y parte del de Pennsylvania las inundaciones han causado aproximadamente 50 muertos y daños por valor de 25 millones de pesos, según informai el gobernador Lehman, el cual, con toda energía, está procediendo a distribuir vacunas y efectos de profilaxis, para evitar que los 3.000 supervivientes de la catástrofe sufran los efectos de las epidemias. Escenas como las que registran estas fotos se multiplicaron en distintas regiones del Estado. La superior nos muestra a dos muchachos depositando una carta en un buzón del campo, empleando como una balsa que han improvisado. En el centro, una escena de Whitney Point, y, en la parte inferior, tres chicos haciendo la más que pueden en el salvamento de los bienes de la familia, en Galathia Creek, Marathon, N.Y.

El Presidente mexicano va a realizar sus planes en pro del mejoramiento del campesino

Para cumplir el postulado de «Tierra y Libertad» que fué la base del Partido Revolucionario, ha dispuesto la formación de la Confederación de Campesinos, que tendrá 900,000 socios

WASHINGTON, julio 11. (AP.)—El Congreso y la Secretaría de Estado de la Unión trataron de llegar hoy, a un acuerdo en relación con la controversia religiosa de México, conferenciando, con esta finalidad, un grupo de miembros de la Cámara de Representantes con el Secretario, Cordell Hull.

El representante Higgins, demócrático, por el Estado de Massachussetts, que presidía el grupo, manifestó que existía compromiso de secreto entre los que formaban la Comisión, negándose a comentar más nada, excepto el que se había tratado de la cuestión religiosa en la entrevista.

Se sabe que la Comisión, nacida de las protestas reiteradas elevadas al Congreso, se entrevistará la semana que viene, con el Presidente Roosevelt, para tratar de la cuestión.

SE FORMA LA CONFEDERACION DE CAMPESINOS

MEXICO, D. F., julio 11. (AP.)—El Gobierno del General Lázaro Cárdenas, emprendió hoy, la ejecución de un extenso plan para el mejoramiento social y económico de las clases campesinas mexicanas. Tratando de dar ejecución a las demandas de «Tierra y Libertad», que fueron el lema inspirador de la revolución mexicana hace veinte años, el Presidente cursó instrucciones al Partido Nacional Revolucionario para proceder inmediatamente a la formación de la Confederación nacional de campesinos, que constará de unos 900,000 afiliados, que han recibido tierras de las que el Estado ha distribuído. También requirió el Presidente la aprobación de leyes que tendrán por objeto proteger económicamente al labrador en caso de ser afectadas sus propiedades obtenidas por distribución de las tierras comunales por tempestades y otras causas destructoras de las cosechas.

En relación con la Confederación de Campesinos el Presidente ha manifestado: «La formación de esta entidad proporcionará a los pequeños propietarios, en el orden político, protección contra los efectos de las luchas puramente personalistas. En el orden económico, lo librará de un modo defintivo de la desorganización y la miseria en que los trabajadores viven en la actualidad, y, en el orden social, los elevará a ser el factor en que ha querido colocarlos la revolución, dentro de la cual ha venido luchando».

El Partido Nacional Revolucionario correrá por su cuenta con la formación de la entidad referida y será el que formule las nóminas para la concesión de los seguros. Después que se formen grupos en los varios estados, se citará para una Cnvención general, que será la que formule los programas defintivos y finales de la organización.

La orden del Presidente se interpreta en el sentido de que el Gobierno tiene la intención de concentrar sus esfuerzos en el mejoramiento general de la situación de las clases proletarias, principalmente, del campo. Los campesinos forman las dos terceras partes del total de 16.000,000 de habitantes de México. Se seguirá este programa en contraste del que venía predicando el general Plutarco Elías Calles, que era en todo, contrario a las clases campesinas.

Calles, para levantar el potencial de la población del país, intentaba apoyarse en los trabajadores, propiciando la creación de sindicatos obreros, para mejorar la producción. La pequeña industria, según Calles, era la que debía de constituir la médula del régimen, y aunque el campesino no había sido, del todo, olvidado, no se había realizado esfuerzo alguno apreciable en provecho de los campesinos.

Desagrada el discurso del ministro Riart

Las frases del Secretario de Estado paraguayo desentonan en el ambiente de pacifismo

BUENOS AIRES, julio 11. (AP.).—Horas antes de reanudar la Conferencia de Paz del Chaco, sus conversaciones, el Ministro de Estado de Bolivia declaró que se hallaba sorprendido por el inesperado discurso pronunciado por el Ministro de Estado paraguayo, Riart, a su llegada a la Asunción.

El señor Diez Medina, asesor legal de la delegación boliviana, lamentó que «el entusiasmo haya ofuscado a Riart, provocando una nota desagradable en medio de la prudencia y armonía en que se desenvuelven las negociaciones».

Dijo que el Pacto no es resultado de una victoria militar y que, por el contrario, constituye una derrota de los principios de conquista y de fuerza. La paz no ha sido resultado de una victoria paraguaya, sino de la retirada paraguaya que indujo a los beligerantes a olvidar sus afrentas y a negociar una solución en condiciones de que no hubiera ni vencedor ni vencido.

Un record de Laura Ingalls como aviatriz

Ninguna otra ha cruzado el Continente americano de Este a Oeste sin efectuar escalas

HURBANK, California, julio 11. (AP). La diminuta aviadora Laura Ingalls aterrizó en las primeras horas de la noche de hoy con su aeroplano en el aerodromo Unión completando un vuelo sin escalas desde Nueva York a través de todo el Continente.

La aviadora llegó a las 7.51 de la tarde hora del Pacífico, estableciendo un record de vuelo sin escalas para mujeres.

Ninguna otra mujer ha volado del Este al Oeste, cruzando el Continente, sin hacer escalas. Dos veces antes, en los últimos meses, Miss Ingalss había intentado mejorar la marca de Oeste a Este de 17 horas 7 minutos y 30 segundos establecida por Amelia Earhart, pero se vió obligada a descender la primera vez a causa de un temporal de polvo en Alamosa, Colorado, y la segunda vez debido a irregularidades en el motor, en Indianapolis.

Siguió viaje a Nueva York, sin embargo, y anunció que volvería a probar fortuna, haciendo el vuelo a inversa. La tercera vez el éxito coronó sus esfuerzos.

El tiempo empleado por Miss Ingalls desde que salió del aeródromo de Floyd Bennet, en Nueva York, ha sido de 18 horas y 20 minutos.

Miss Ingalls partió de Nueva York a las 4:31 de la madrugada, hora de la Habana.

LOS ESTIBADORES DE NUEVA YORK ESTAN EN CONTRA DEL COMUNISMO

NUEVA YORK, julio 11. (AP.)—Joseph P. Ryan fué reelecto hoy presidente de la «Asociación Internacional de Braceros Portuarios», tras de haber anunciado que se opondría enérgicamente a todo intento de los comunistas por ganar el dominio de la referida entidad.

Rusia seguirá siendo amiga de Lituania

Litvinoff manifestó que no se sacrificará esa amistad a otro Convenio

MOSCU, julio 11. (AP). Maxim Litvinoff, Comisario de Relaciones Exteriores, dió hoy a entender claramente que la Unión Soviética no sacrificará la amistad de Lituania por el logro de un convenio general de paz. Declaró por el contrario, que la amistad entre las dos naciones es más necesaria ahora que nunca.

Lituania ha sido uno de los principales obstáculos al logro de un pacto general de no agresión que comprendiera a Alemania.

Litvinoff considera que Lituania es la llave de la paz en Europa.

Anunció que la producción de oro soviética en el primer semestre de 1935 ha sido un 29 por ciento más elevada que en el primer semestre del año pasado. La Unión soviética según las cifras rusas, ha pasado al segundo lugar entre los países productores de oro.

Conferencia de Tocantins en un barco

Habló del funcionamiento de un dispositivo que permitirá combatir mejor la púrpura

A BORDO DEL «QUEEN OF BERMUDA», julio 11. (AP). El desenvolvimiento de un nuevo dispositivo que registra los cambios en la tensión de la piel en la púrpura, enfermedad que se manifiesta por un derrame debajo de la piel, fué dado a conocer hoy ante los miembros de la Asociación Médica Pan-Americana que se encuentran viajando a bordo de este buque, por el doctor L. M. Tocantins, médico brasileño del Jefferson College de Filadelfia.

El doctor Tocantins manifestó que este sistema exacto de medida hará posible la determinación de la parte de la piel afectada por la enfermedad

Puede tratarse experimentalmente mediante la inyección en un animal del suero de otro animal al cual se le hubiese inyectado previamente una solución de la sangre del animal del primer tipo. Los plastelets de sangre forman en el animal una antisustancia.

El doctor Tocantins fué muy aplaudido por sus colegas.

Conferencias secretas de Mr. Roosevelt

Con expertos financieros trató de la situación de la moneda y su estabilización

WASHINGTON, julio 11. ((AP.).—Los observadores ven en la aparente determinación del Secretario Morgenthau, de limitar los empréstitos del Tesoro a las necesidades corrientes, la intención por parte del Gobierno de mantener un mercado de dinero fácil.

Mientras el Departamento de Hacienda hacía declaraciones en el sentido indicado, el Presidente Roosevelt celebraba en la Casa Blanca, una serie de conferencias con expertos financieros. Entre los visitantes se hallaban Morgenthau, George L. Harrison, Gobernador del Banco de Reserva Federal de Nueva York, e Irving Fisher, economista de la Universidad de Yale.

El asunto de las conferencias del Presidente no se ha divulgado, pero en los centros comerciales se habla de dos posibilidades: la situación monetaria internacional y los constantes rumores acerca de una próxima conferencia de estabilización.

El Prosidente Roosevelt ha estado estudiando la enmienda del Senado que devuelve a los bancos una autoridad limitada para suscribir empréstitos.

Las derechas francesas son acusadas de importar armas para agredir a las izquierdas

Se predice que Francia y la Gran Bretaña concertarán un Pacto para actuar juntas en relación con el acuerdo hecho entre Inglaterra y Alemania en lo referente a la Escuadra

PARIS, julio 11. (AP).— Han sido acusados los derechistas franceses de haber importado armas y municiones en París, con objeto de agredir a los elementos de la extrema izquierda el día de la Bastilla, o sea, el próximo 14 de julio. El periódico socialista, «Le Populaire», afirma que la policía ocupó dos camiones de armas automáticas destinadas a la «Cruz de Fuego,» entidad de carácter semifascita, que las utilizaría en una agresión en regla contra los extremistas del marxismo.

La prefactura desmintió la acusación, indicando que el informe se produjo con motivo de haber ocupado la fuerza pública dos camiones de armas antiguas, en un rastro, sin que pudieran emplearse ese material en ningún acto de calle.

Bien recibida en Francia las declaraciones de Sir Samuel Hoare.

PARIS, julio 11. (AP) En los centros autorizados de esta capital se predice un pacto entre Inglaterra y Francia para actuar juntas después de la disensión creada por el acuerdo naval anglo-alemán, como resultado del discurso que pronunció hoy Sir Samuel Hoare ante la Cámara de los Comunes.

Sus declaraciones han sido bien recibidas por los franceses sobre todo su indicación de que pronto comenzarán las negociaciones para un pacto aéreo entre cinco países. Con esto desvaneció los temores que abrigaban los franceses de que Inglaterra aceptara un pacto por separado con Alemania como había ocurrido en el caso del acuerdo naval.

Francia, sin embargo no se muestra muy entusiasmada con las declaraciones hechas por Sir Samuel acerca del pacto danubiano, porque en opinión de Francia ese convenio tiene que ser reforzado por pactos de mutua ayuda.

HOY SERA HONRADA LA MEMORIA DEL AVIADOR DE MEXICO, CARRANZA

MOUNT HOLLEY, New Jersey, julio 11. (AP.)—México y los Estados Unidos honrarán mañana al capitán Emilio Carranza, aviador mexicano que pereció hace siete años en un accidente de aviación.

El Embajador Francisco Castillo Nájera y el Alcalde J. Hampton Moore, de Filadelfia, han sido invitados a hablar en la ceremonia que se celebrará en el monumento que marca el sitio en Chatsworth donde cayó el aviador el 12 de julio de 1928.

Lea AVANCE todas las tardes.

Dirigido por José I. Rivero.

Disgusto entre un Secretario y el senador Tydings

La investigación sobre las irregularidades en Islas Vírgenes agrió los ánimos

WASHINGTON, julio 11. (AP).—Los razonamientos entre Tydings e Ickes, precipitados por la investigación que hace el Senado de los asuntos de las Islas Vírgenes, están a punto de convertirse en un pleito político.

A tanta agresividad se ha llegado entre el Secretario del Interior y el Senador demogrático por Maryland, que el Presidente Roosevelt cree conveniente intervenir en el asunto, haciendo de pacificador.

Hoy circularon muchos rumores en el Capitolio, entre otros que el Gobernador Pearson de las Islas Vírgenes y el Juez federal T. Weber Wilson, del Tribunal del Distrito, deseaban presentar la dimisión.

No se logró la confirmación de estos rumores como tampoco se supo lo qué había ocurrido en la serie de conferencias secretas celebradas en el Senado y en la Casa Blanca.

El Presidente Tyding anunció hoy, que las investigaciones probablemente se reanudarán la semana próxima.

Italia indemniza a Bélgica por la anulación de contratos de armas destinadas a Etiopía

La Prensa italiana ha reanudado sus ataques con extremado vigor contra Inglaterra y la Sociedad de las Naciones por la participación que toman en el conflicto con Abisinia

BRUSELAS, julio 11. (AP.)—El periódico, «Dernier Heure», expone, en su edición de hoy, que el Gobierno belga, ha percibido gruesas cantidades en concepto de indemnización que, a su vez, se han remitido a los fabricantes de pertrechos de este país, pagadas por Italia, para la revocación de los pedidos por armas y municiones que le hiciera Etiopía.

Se anuncia que el Gobierno será interpelado en el Parlamento, respecto a estos extremos.

ARREMETE LA PRENSA ITALIANA CONTRA INGLATERRA

ROMA, julio 11. (AP.)—Con renovado vigor, la Prensa arremete contra la Gran Bretaña y la Sociedad de las Naciones, por la intervención que están teniendo en el conflicto de la Etiopía, reiterándose que Mussolini se encuentra resuelto a «dar completa solución al problema».

El periódico «Affari Esteri», en su edición de hoy, dice: «Es muy difícil creer que el leopardo inglés, que durante los pasados siglos ha dado muestras de poseer garras y dientes muy poderosos, haya podido transformarse, plácidamente, en una oveja cándida. Es menester que nos coloquemos en guardia contra el optimismo excesivo. Aunque la Gran Bretaña, aparentemente, se está colocando ahora, en una actitud menos intransigente, todavía no ha llegado la hora de decir que ha pasado el momento más agudo y crítico de la situación. Antes de abandonar el juego, Inglaterra tratará de consumir todas las posibilidades y recursos, ya que no es por tonterías que ha ganado el dictado de «pérfida Albión».

Weyerhauser ha exculpado a Mrs. Waley

El niño secuestrado no la reconoció, pero sí a Waley y también a William Mahan

TACOMA, Washington, julio 11. (AP) El pequeño George Weyerhauser, después de haber expuesto desde la tribuna de los testigos como lo mantuvieron encadenado durante su secuestro, y enterrado en una zanja, o bien atado a un árbol, no logró identificar hoy a Mrs Margaret Waley, como una de las personas que componían la banda que lo secuestró, provocando esto, por parte del Fiscal, una serie de protestas y acusaciones contra ella. El defensor pidió, a base de la declaración del pequeño, la absolución de Margaret.

El niño únicamente identificó como captores suyos a Harmon M. Waley, marido de Margaret, y William Mahan, destruyendo, con la negación de que la rubia figurase en la conjura la principal argumentación de la defensa. La ley penal, en los Estados Unidos, absuelve a la mujer cuando actúa bajo el influjo del marido, aun en casos como el que se ha registrado.

George indentificó a los otros acusados mediante fotografías que se le pusieron de manifiesto.

DARA CONFERENCIAS EL POETA ALBERTO GUILLEN

GUAYAQUIL, Ecuador, julio 11. (AP).— El poeta peruano Alberto Guil'én anuncia que concurrirá al Certamen Internacional del Libro y que dará conferencias literarias en Quito y Guayaquil.

Fue detenido un individuo que se dedicaba a exigir dinero a las familias de secuestrados

Las cantidades exigidas en total y en los domicilios de los desaparecidos ascienden a $465,000 y cayó en manos de la Policía cuando trataba de cobrar una exigencia de $50,000

ATLANTIC CITY, julio 11. (AP.)—J. Edgar Hoover, jefe del Bureau Federal de Investigación, manifestó esta noche que sus agentes habían arrestado a un criminal «que se ha distinguido por su crueldad», el cual ha estado molestando a siete familias de personas desaparecidas o secuestradas, a las cuales ha exigido cantidades de dinero que suman en total $465,000.

El arrestado, Algred Otto Wagner, de 38 años de edad, que ha cumplido varias penas de prisión, cayo ayer en manos de la policía en Brooklyn, cuando intentaba cobrar la última demanda de $75,000.

En ninguno de los casos, dijo Hoover, el detenido logró percibir el dinero que reclamaba, pero en distintas ocasiones sus cartas sembraron el terror entre sus víctimas y causaron gran confuión entre los funcionarios de la policía, encargados de la investigación.

Hoover agregó que Wagner había pedido los $200,000 que los secuestradores del niño George Weterhaeuser trataban de obtener de la familia del muchacho en Tacoma, Washington.

Otros casos en los cuales figuraron las cartas de Wagner y las cantidades que exigía, son:

A la desaparición de Dorothy Ann Distelhurst, de Nashville, Tennessee, que más tarde fué hallada cadáver, pidió $50.000.

Cuando el secuestro del William Weiss, de Filadelfia, asesinado también, $50.000.

Cuando el secuestro de Mrs. Berry Stoll de Kenticky, por cuyo delito, la policía está buscando todavía a Thomas Robinson, $50,000.

A causa de un ciclón se han agotado en Uruguay las existencias de cristal

MONTEVIDEO, julio 11. AP. Esta ciudad, l'amada algunas veces «la ciudad de cristal», ha agotado todas las existencias de cristal con motivo de la necesidad de reemplazar todas las vidrieras destruídas por el ciclón que azotó recientemente a esta capital.

No solamente se han agotado las existencias en el Uruguay, sino que se afirma que en Buenos Aires no hay stock suficiente para abastecer la demanda.

Los círculos comerciales han enviado órdenes cablegráficas a los paises productores y el Gobierno ha dictado un decreto suspendiendo temporalmente los derechos arancelarios al cristal.

Desagrada el discurso del ministro Riart

Las frases del Secretario de Estado paraguayo desentonan en el ambiente de pacifismo

BUENOS AIRES, julio 11. (AP.).—Horas antes de reanudar la Conferencia de Paz del Chaco, sus conversaciones, el Ministro de Estado de Bolivia declaró que se hallaba sorprendido por el inesperado discurso pronunciado por el Ministro de Estado paraguayo, Riart, a su llegada a la Asunción.

El señor Diez Medina, asesor legal de la delegación boliviana, lamentó que «el entusiasmo haya ofuscado a Riart, provocando una nota desagradable en medio de la prudencia y armonía en que se desenvuelven las negociaciones».

Dijo que el Pacto no es resultado de una victoria militar y que, por el contrario, constituye una derrota de los principios de conquista y de fuerza. La paz no ha sido resultado de una victoria paraguaya, sino de la retirada paraguaya que indujo a los beligerantes a olvidar sus afrentas y a negociar una solución en condiciones de que no hubiera ni vencedor ni vencido.

Un record de Laura Ingalls como aviatriz

Ninguna otra ha cruzado el Continente americano de Este a Oeste sin efectuar escalas

HURBANK, California, julio 11. (AP). La diminuta aviadora Laura Ingalls aterrizó en las primeras horas de la noche de hoy con su aeroplano en el aerodromo Unión completando un vuelo sin escalas desde Nueva York a través de todo el Continente.

La aviadora llegó a las 7.51 de la tarde hora del Pacífico, estableciendo un record de vuelo sin escalas para mujeres.

Ninguna otra mujer ha volado del Este al Oeste, cruzando el Continente, sin hacer escalas. Dos veces antes, en los últimos meses, Miss Ingalss había intentado mejorar la marca de Oeste a Este de 17 horas 7 minutos y 30 segundos establecida por Amelia Earhart, pero se vió obligada a descender la primera vez a causa de un temporal de polvo en Alamosa, Colorado, y la segunda vez debido a irregularidades en el motor, en Indianapolis.

Siguió viaje a Nueva York, sin embargo, y anunció que volvería a probar fortuna, haciendo el vuelo a inversa. La tercera vez el éxito coronó sus esfuerzos.

El tiempo empleado por Miss Ingalls desde que salió del aeródromo de Floyd Bennet, en Nueva York, ha sido de 18 horas y 20 minutos.

Miss Ingalls partió de Nueva York a las 4:31 de la madrugada, hora de la Habana.

LOS ESTIBADORES DE NUEVA YORK ESTAN EN CONTRA DEL COMUNISMO

NUEVA YORK, julio 11. (AP.)—Joseph P. Ryan fué reelecto hoy presidente de la «Asociación Internacional de Braceros Portuarios», tras de haber anunciado que se opondría enérgicamente a todo intento de los comunistas por ganar el dominio de la referida entidad.

EL príncipe de Starhemberg, señor de una casa de las más antiguas de Europa, descendiente del bravo general que llevó su mismo nombre, y que detuvo la marcha de los turcos sobre Viena, en tanto venían los príncipes de la coalición a su defensa, aspira a ser regente de Austria. Se encuentra actualmente en Roma. Es muy probable que Mussolini, el enemigo más acerbo de hace siete años, favorezca su candidatura a la regencia de la república danubiana. Italia desconfía de Otón, sospechoso de francofilia y gustaría de ver aplazada su restauración. Mas ¿vale la pena la restauración de los Hapsburgos sin devolver a Austria su territorio de 1913? ¿Se estarán convenciendo ya de que aquella afirmación de que "si Austria no existiera habría que crearla", es cierta? El imperio austro-húngaro era un sistema planetario cuyo sol estaba en Viena, encrucijada de las rutas del Danubio.

Si se reconstruyera el Estado monárquico en Austria, con Starhemberg o sin él, y naciera un movimiento pangermanista de otro carácter en Viena, acaso el Fuehrer perdiera su influjo sobre las minorías alemanas de Rumania y Checo Eslovaquia, y ésto ya significa una razón poderosa en abono de la restauración. El partido de Otón, empero, carece de fuerzas para esta realización, sobrando a la facción de Starhemberg.

❁

EL general Lázaro Cárdenas inicia un programa en favor de los campesinos. Quiere fijarlos en la tierra, convertirlos en pequeños propietarios. Los resultados que con esto habrá de alcanzar México no son los que el partido cardenista considera. A esos nuevos propietarios no los convencerá nunca más ningún misionero revolucionario. Tenemos el ejemplo de la Francia de la Revolución y más inmediatamente el de China. En efecto, los gobiernos comunistas chinos distribuyeron las tierras y destruyeron los archivos. Y a poco se encontraron con que los propietarios creados por el marxismo, con títulos temporales, defendieron sus "derechos" con mayor vigor que los propietarios anteriores y en la provincia de Kiangsi apoyaron a las huestes de Chiang Kai Shek. El hombre no procede siguiendo la línea de los principios, sino la de las conveniencias humanas y las de las necesidades.

❁

ITALIA, si juzgamos de su prensa, sigue empeñada en reñir con la Gran Bretaña. Hasta ahora, Mussolini seguía las inspiraciones de Downing Street. La controversia no puede ir muy lejos. La situación de la banca de Italia dista mucho de ser floreciente y todavía la City puede tirar una zancadilla al Duce y trastornar sus planes cesaristas. El apoyo de Francia es transitorio y está subordinado a efímeras circunstancias. Si Italia rompiera con la Gran Bretaña, se acabaría el equilibrio del Mediterráneo y entonces, quedarían frente a frente italianos y franceses. Y, al final de cuentas ¿no vale más la amistad de la Gran Bretaña que una faja de territorio en la Etiopía?

Londres, en estos momentos, ya no quiere la defensa de Abisinia. Aspira "to save the face".

SUFRE China los efectos de las arrasadoras inundaciones. Lo mismo acontece desde hace millares de años. Periódicamente ocurren allí, como en el Mississippi, catástrofes de ese género. El hombre, sin embargo, no abandona su tierra, sino que vuelve a ella cuando las aguas descienden. Lo mismo sucedía en Egipto. El napolitano sigue habitando al pie del cráter del Vesubio. El japonés, en sus islas temblorosas. El antillano, en las costas azotadas por huracanes. Y el hombre, en todas partes, apegado a la tierra.

LOS socialistas sostienen que los fascistas están introduciendo en París armamentos para un alzamiento de la extrema derecha, que estallará el día 14. El momento, sin embargo, no es propicio. Faltan todavía algunos aprestos más para llegar al momento del choque, de la ignición.

EL AVIADOR DU PONT HA SUPERADO LA MARCA DE LOS VUELOS SIN MOTOR

ELMIRA, N.Y., julio 11. (AP).—En las competencias de volplaneadores celebradas hoy aquí, las sextas, obtuvo el primer lugar Richard C. Du Pont, de Wilmington, Delaware, que voló hasta West Franklyn, Pennsylvania en su velero del espacio, o sea, 30 millas. Arrancó de Elmira a las 2 y 14, llegando a la meta a las 5 p.m., aproximadamente. Se sostuvo a una altitud de 6,000 a 7,000 pies.

M.E.C.D. 2016

No publicaremos ningún trabajo que no sea realizado por nuestros fotógrafos, que estarán debidamente identificados con el carnet del Diario de la Marina

DIARIO DE LA MARINA

LA HABANA, VIERNES, 12 DE JULIO DE 1935

SUPLEMENTO DIARIO EN ROTOGRABADO, DE ACTUALIDAD MUNDIAL
TELEFONO M-3775

HEMEROTECA UNIVERSITARIA MADRID 2 - AGO. 1935

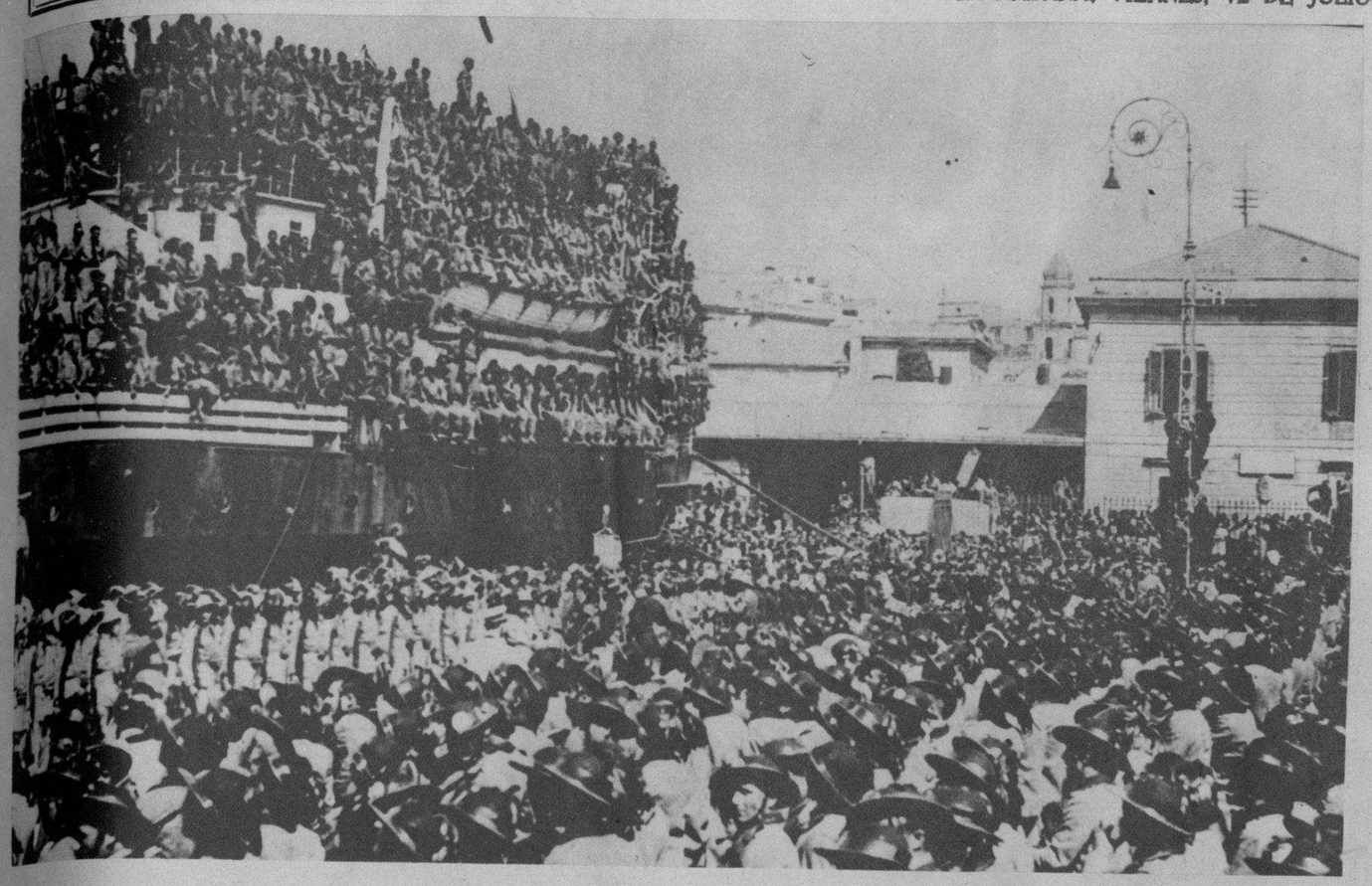

EL TERCER Regimiento de Bersaglieri, embarcando en Nápoles para unirse a las fuerzas enviadas por Mussolini para que estén listas a entrar en batalla en el caso de que no se pueda evitar el conflicto entre Etiopía e Italia (Foto Wide)

LA FAMILIA del intrépido aviador español, Juan Ignacio Pombo, leyendo parte de los cientos de telegramas de todas partes del mundo interesándose por su vuelo formidable y audaz (Foto W.)

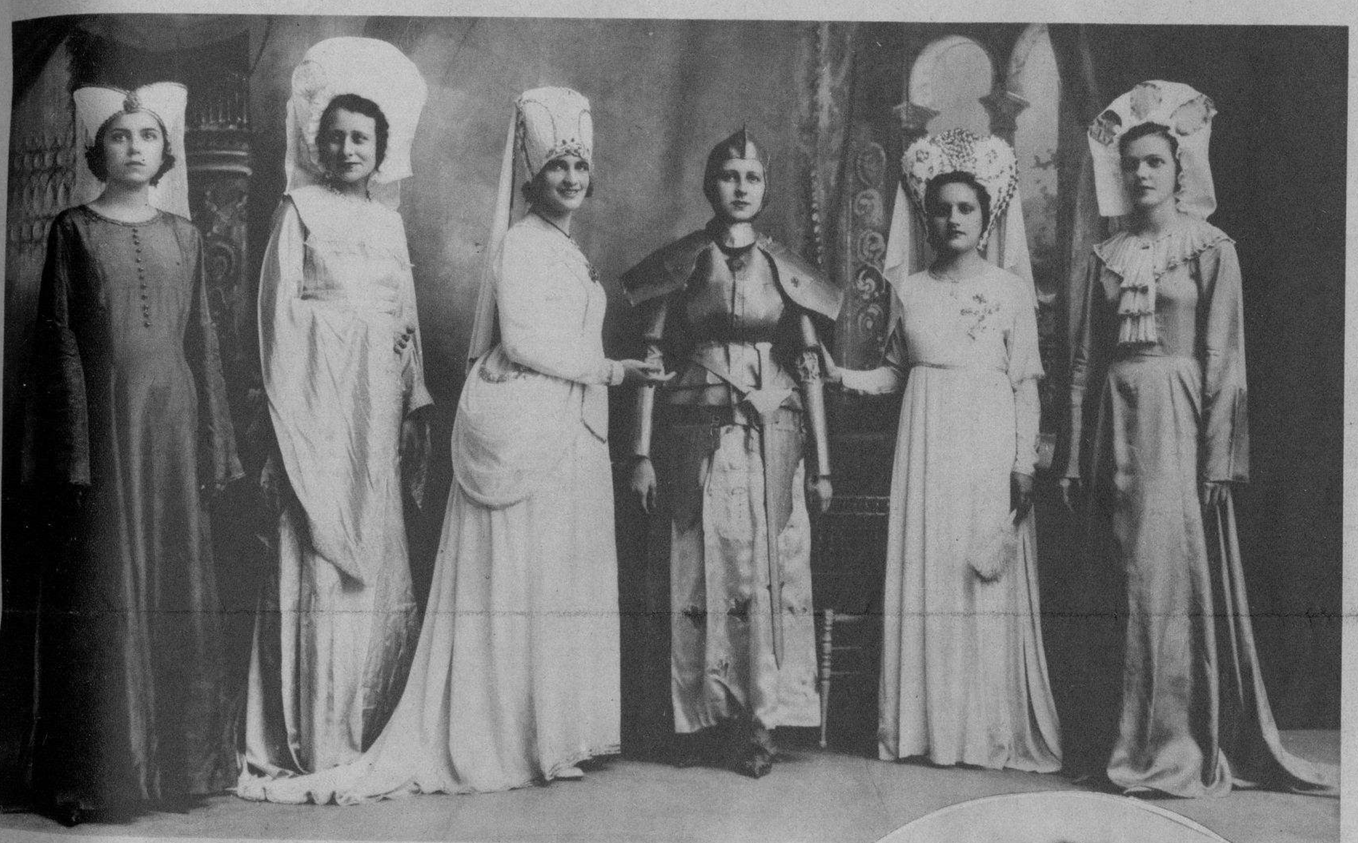

JUAN IGNACIO POMBO, que se encuentra en el plano de la actualidad mundial por haber reanudado su vuelo—interrumpido por accidente—desde Belen de Para hacia México, con escalas. En Paramaribo, a donde ha llegado, fué recibido con muestras de grandes simpatías (Foto Wide)

EN EL CASINO Español de Cienfuegos tuvo efecto una brillante velada organizada por las Rev. Madres Teresianas. Las alumnas del plantel de enseñanza que dirigen las citadas Hermanas pusieron en escena una obra titulada "Juana de Arco", en la que tomaron parte las señoritas Marta Martínez, Beba Dennis, María Estrada, Aidee Ojeda, Emilia Williams, Lourdes Trujillo, Luisa García, Consuelo del Cueto, Marina y María Calzadilla, Aurelia Rubiera, Dinora García y Antonia López Madrazo (Foto D. M.)

VELADA EFECTUADA en el Casino Español de Cienfuegos por las alumnas del Colegio de las Reverendas Madres Teresianas. Las jóvenes educandas pusieron en escena una obra titulada "Juana de Arco"

DOCTOR MARINO López Blanco, que al frente de la Subsecretaría del Trabajo labora intensamente junto al doctor Emilio Gaspar Rodríguez, del que es uno de sus sinceros cooperadores. Un grupo numeroso de amigos del doctor López Blanco tiene el propósito de elegirle para un alto cargo representativo en los próximos comicios (Foto D. M.)

EL COMANDANTE Charles L. Smith, de la ciudad de Seattle, que logró realizar un vuelo solo en el timón teniendo solamente siete horas y 16 minutos de instrucción, estando en el aire media hora y aterrizando perfectamente. Este hecho representa un verdadero record en el campo de la aviación. El comandante Smith es veterano de la Guerra Mundial (Foto Wide World)

FOTOGRAFIA TOMADA en el acto de la entrega por Su Excelencia el Sr. Dr. Guillermo Patterson y de Jáuregui, Embajador de Cuba, al señor Dr. Esteban Gil Borges, Subdirector de la Unión Panamericana, de la condecoración de la Orden Nacional de Mérito Carlos Manuel de Céspedes en el grado de Comendador (Foto D. M.)

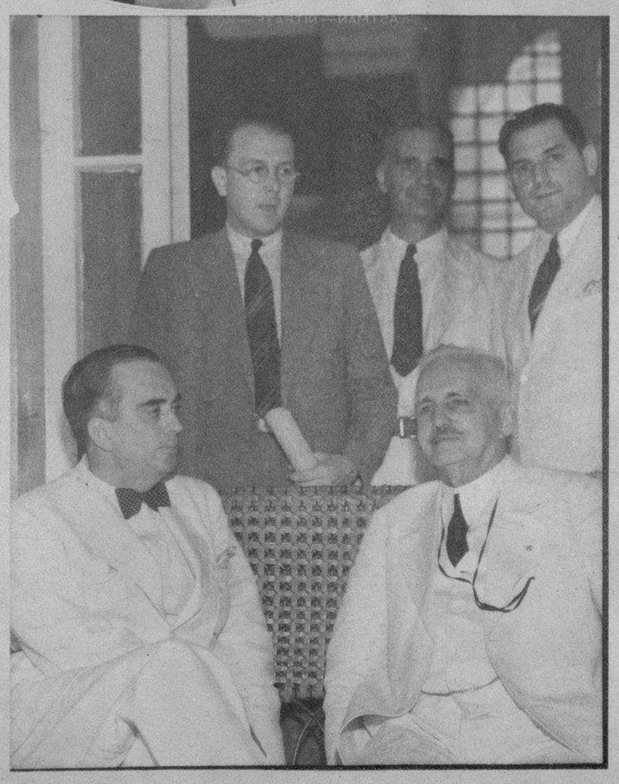

FOTOGRAFIA DEL acto de la entrega por Su Excelencia el Sr. Dr. Guillermo Patterson y de Jáuregui, Embajador de Cuba, al Dr. L. S. Rowe, Director General de la Unión Panamericana, de la condecoración de la Orden Nacional de Mérito Carlos Manuel de Céspedes, en el grado de Gran Oficial (Foto D. M.)

M.E.C.D. 2016

AL BORDE DE OTRA GUERRA

CARICATURAS POR

KARREÑO

EL EMPERADOR Haile Selassie, de Etiopía, jefe del unido Estado africano que se mostró neutral durante la pasada guerra mundial, aparece sentado en su trono, en la terraza de la Catedral de San Jorge en la ciudad de Addis Abeba. A su lado se encuentra su hijo el Príncipe Makonnen, que sólo cuenta 13 años

MIEMBROS del Ejército de Etiopía fueron retratados antes de disparar salvas en honor del Emperador Haile Selassie, Rey de Reyes y descendiente de Salomón. Con estas huestes cuenta Etiopía oponerse a las aspiraciones del Duce (Foto W.)

TIPOS CLASICOS de soldados etiópicos que seguramente se verán precisados a guerrear contra los entrenados ejércitos de Italia. La característica de los hombres del Emperador Selassie es la de ser grandes tiradores (Foto Wide)

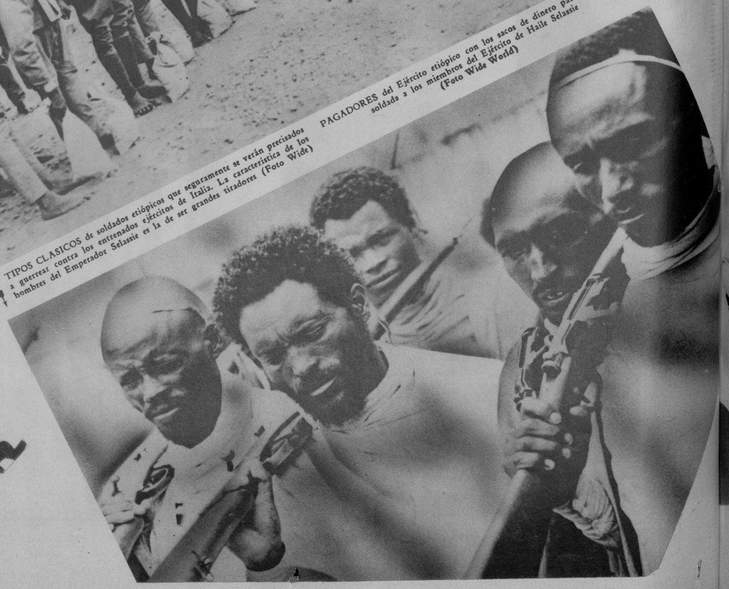

PAGADORES del Ejército etiópico con los sacos de dinero para abonar su soldada a los miembros del Ejército de Haile Selassie (Foto Wide World)

HAILE SELASSIE

Italia, fuerte, poseedora de uno de los Ejércitos más preparados y mejor entrenados de Europa, se encuentra dispuesta para entrar en guerra con la Etiopía, el legendario país mandado por el Emperador Haile Selassie, Rey de Reyes, descendiente, según la tradición, de Salomón el Sabio.

Mussolini, animado por su espíritu combativo, ha enviado ya a la frontera etiópica miles de sus soldados, mientras los de Selassie, si no tan aguerridos, valientes, con ese valor y coraje con que se defiende el trozo de tierra nativa, se encuentran a la espectativa y dispuestos a repeler con las armas cualquier agresión.

El Duce—gesto augusto y talento en su palabra—anunció recientemente ante la presencia de 20.000 camisas negras destinadas a prestar servicios en el Africa oriental, que "había decidido una lucha en la cual Italia, como Gobierno, y el pueblo, jamás volverían las espaldas al conflicto".

Y agregó:

"La decisión es inquebrantable".

El conflicto está en pie. Europa toda se encuentra en una actitud espectante. Autorizadas personalidades de la política internacional aseguran que la guerra es inminente, a no ser que el asunto, por medio de concesiones por parte de Etiopía a Italia se arregle satisfactoriamente.

¿Cederá el Emperador Selassie a la petición de la potencia italiana? ¿Se cree fuerte el llamado Rey de Reyes para afrontar una lucha armada de tal magnitud? Italia, en la lucha, seguramente vencería a sus más débiles contrarios, pero a costa de mucha sangre joven y generosa.

BENITO MU

EL PREMIER Benito Mussolini, en compañía del Rey de Italia y su Estado Mayor, revisando las tropas que han embarcado con destino a Etiopía, donde parece inminente un conflicto guerrero (Foto Wide)

SOLDADOS de infantería de montaña han sido enviados por Mussolini a Etiopía, donde en caso de guerra, tendrán que demostrar su pericia (Foto Wide World)

PARTE del Ejército de Italia marchando hacia los andenes donde tomaron trenes en la Estación de Roma para partir hacia el puerto y seguir con rumbo hacia Etiopía (Foto Wide)

TROPAS de infantería del Ejército italiano ejercitándose en el manejo de las armas y de los gases, en recientes maniobras realizadas en Roma (Foto Wide World)

SONRIENTES, alegres, como si fueran a una fiesta—fiesta macabra en verdad—los soldados de Italia se disponen a embarcarse en los trenes para seguir rumbo a Etiopía para combatir los ejércitos del Rey de Reyes (Foto Wide)

SALUDANDO al público que los vitorea, los soldados de Italia se despiden antes de partir hacia las desoladas regiones de Etiopía para combatir al Emperador Haile Selassie (Foto Wide)

M.E.C.D. 2016

EN *Sus Labios,* TANGEE AVIVA EL *Color Natural*

NO LOS CUBRE DE 'PINTURA'...

ES NATURAL que para realzar su belleza use usted lápiz labial; mas, para que sus labios no aparezcan vulgares, cubiertos de pintura, use el lápiz *sin pigmento* Tangee. En lugar de pintar, Tangee intensifica el color natural de sus labios. Es un lápiz que, basado en un principio científico, cambia de matiz.

En la barrita, Tangee es anaranjado, pero al aplicarlo, cambia a un tono grana encantador y natural. Tangee, además, suaviza y es permanente.

También en tono más obscuro (Theatrical).

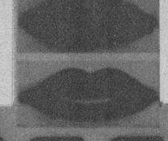

SIN TOCAR—Los labios sin retoque casi siempre parecen marchitos y avejentan el rostro.

PINTADOS—¡No arriesgue usted parecer pintada! A los hombres desagrada ese aspecto.

CON TANGEE—Se aviva el color natural, realza la belleza y evita la apariencia pintorreada.

EL POLVO FACIAL TANGEE también armoniza ahora con el color de su cutis... Da apariencia lozana de frescura natural... Evita ese desagradable aspecto polvoriento.

El Lápiz de Más Fama

TANGEE

EVITA ASPECTO PINTORREADO

Agente:

RICARDO G. MARIÑO

Apartado 1096 Habana

LA NOTABLE "divette" Paquita Escribano, la danzarina Esther Ariza, el actor bumorista Pepe Ramírez, el tenor Emilio Aznar y el Maestro Director Teodoro Cristóbal, integrantes del Espectáculo "Estampas Líricas Españolas", que debuta en el Teatro Nacional el próximo viernes 12 (Foto D. M.)

EN EL BAR privado Havana Club tuvo efecto en la tarde del miércoles un "cock-tail party" en honor de la señora Hilda Toledano, bella y notable periodista española que se encuentra en esta ciudad. En la foto mostramos un amable rincón del "bar" en donde aparece la gentil homenajeada acompañada de un grupo de conocidas señoras y caballeros (Foto D. M.)

SOBERBIO!...(y del agrado de "ellas")

De perfume masculino y acción suavizante y protectora, limpia y entona la piel. Uselo después de bañarse o afeitarse, y como desodorante:

TONICO FACIAL MENNEN

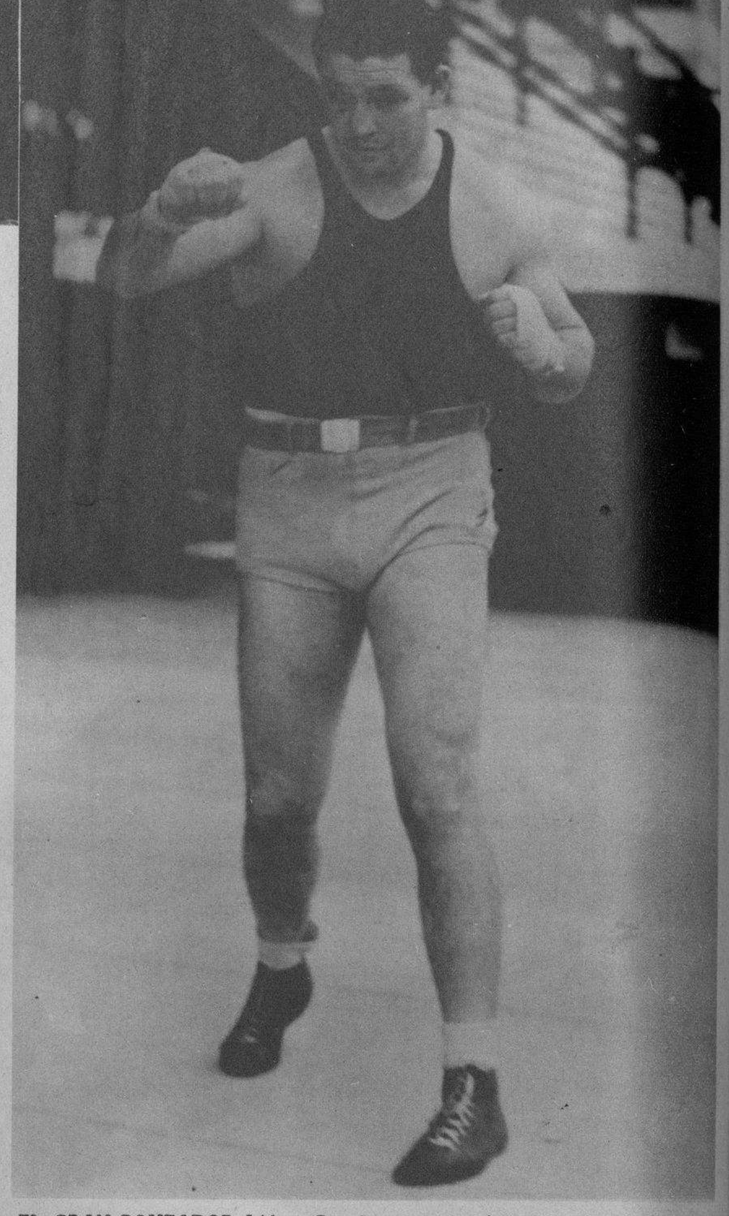

EL GRAN BOXEADOR Isidoro Gastañaga que el próximo domingo se enfrentará con el pugilista Birkey, de nacionalidad alemana, en el Hipódromo de Marianao. Esta pelea el público la espera con verdaderas ansias (Foto D. M.)

EL "FIELD" de la séptima carrera del miércoles en los momentos en que cruzaba por la última curva para enfilar la recta y lanzarse, en frenética carrera, hacia la meta. Hero Olga ganó la justa (Foto D. M.)

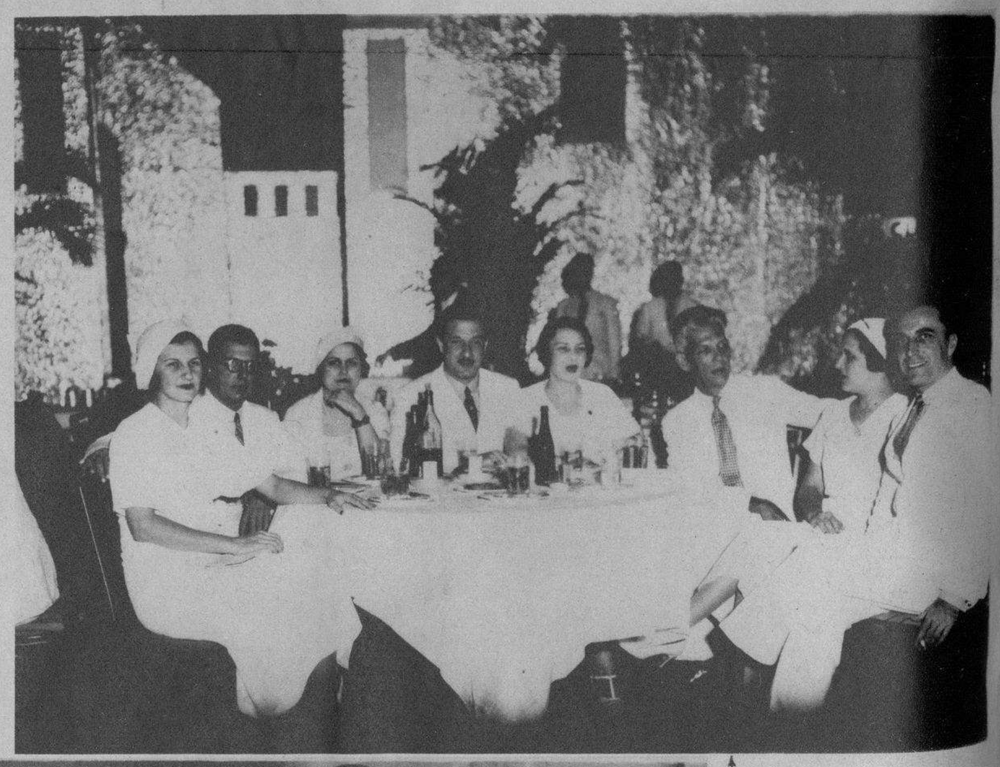

UN "PARTY" aristocrático. En el Casino de la Playa, el doctor Ricardo Elizalde—joven y brillante abogado—reunió en animado "party" a un grupo selecto de sus amistades con motivo de su cumpleaños. Aquí vemos, de izquierda a derecha, a la señora Margarita Rivas de Domínguez, señor Mario Domínguez, señora Ofelia Alvarez de Elizalde, nuestro compañero José Sánchez Arcilla, redactor del DIARIO DE LA MARINA y de "Avance", señorita María Galbis y de Ajuria, doctor Otto Bluhme, señorita Beltrons y el doctor Elizalde (Foto D. M.)

DE TRANSITO para México llegó a la Habana el excelente tenor español, señor Lara, quien se propone realizar una tournée artística por México. En la foto aparece en compañía de su esposa, durante la visita que ambos hicieron a esta redacción (Foto D. M.)

DURANTE una gran fiesta deportiva llevada a efecto en Santa Mónica, la lente del fotógrafo logró captar tres grandes estrellas de la pantalla: Fay Wray, Dolores del Río y Virginia Bruce. La referida fiesta tuvo lugar para recabar fondos para el Hospital de Niños Pobres de California (Foto Wide)

DRIL BLANCO GARANTIZADO $100 LEGITIMO Thos Taylor Sons

IMPORTADO POR SOBRINOS DE NAZABAL

DINERO del 1 al 5% Con garantía de joyas "LA IDEAL" Neptuno e Industria

CAMISAS Norton EMBAJADORA de ELEGANCIA

M.E.C.D. 2016