1A SECCION

El DIARIO DE LA MARINA es el periódico más antiguo de Cuba. Fué fundado en el año mil ochocientos treinta y dos.

SERVICIOS ESPECIALES DE ESPAÑA

DIARIO DE LA MARINA

SERVICIO DE ASSOCIATED PRESS. Esta queda autorizada para usar nuestro servicio y noticias de información.

HILO DIRECTO CON NUEVA YORK

1A SECCION

AÑO CIENTO TRES.—NUM. 128 | ACOGIDO A LA FRANQUICIA POSTAL | LA HABANA, JUEVES, 30 DE MAYO DE 1935.—SANTOS FELIX I, FERNANDO Y JUANA DE ARCO | TIEMPO PARA HOY: BUENO. | PRECIO: 5 CENTAVOS

NARRARON LOS TESTIGOS LAS INCIDENCIAS DEL ENCUENTRO LIBRADO ENTRE GUITERISTAS Y MILITARES

(AMPLIA INFORMACION DEL CONSEJO DE GUERRA EN LA PLANA TRES)

FUE LEIDA POR LA COMISION MIXTA LA NUEVA CONSTITUCION

En sesión conjunta se discutirá por los secretarios y consejeros; en seguida será aprobada y votada

Suspendida la sesión extraordinaria convocada para tratar de la reorganización judicial. Se celebrará hoy. El Presidente de la República redacta su manifiesto

LA anunciada sesión para discutir y aprobar el proyecto de reorganización del Poder Judicial, que debió celebrarse ayer, fué suspendida cuando ya se encontraban en Palacio los señores Secretarios.

El Presidente de la República había determinado desde las 11 a. m., aplazar dicha junta, para hoy jueves a las 11 de la mañana, a causa de que la Comisión que redactó el proyecto no pudo concluir oportunamente ciertos trabajos relativos al movimiento del personal, que es uno de los puntos contenidos en la reorganización.

Los comisionados se reunieron ayer en la morada del Secretario de Comunicaciones, doctor Pelayo Cuervo, habiendo permanecido en junta hasta las primeras horas de la noche, en que se dejó perfilado el proyecto.

Este, como se dice más arriba, será debatido ampliamente en el Consejo extraordinario de hoy, quedando aprobado.

LA LEY CONSTITUCIONAL

En el Capitolio se reunió anoche la Comisión Mixta —Secretarios de Despacho y Consejeros de Estado— que redactó la Ley Constitucional.

Esta junta tuvo por objeto la lectura del proyecto de la nueva Constitución después de reformado con la inclusión, en su texto, de las enmiendas acordadas.

Copias de la Ley fueron repartidas entre los comisionados y los representativos de los Partidos que han venido concurriendo a las sesiones en que se debatió la Constitución.

EXPOSICIONES A LA COMISION MIXTA

Ante la Comisión Mixta, reunida anoche, concurrieron dos comisiones portando sendos pliegos, en los que exponen sus puntos de vista.

Una, de las feministas, presidida por la señora Leticia de Tiedra.

Y otra, de la clase médica, con el doctor Domingo Ramos al frente.

La primera dice así:

«Habana, 29 de mayo de 1935.

Sres. Miembros de la Comisión Mixta que conoce de la Ley Constitucional y Código Electoral próximos a promulgarse.—Capitolio Nacional, Ciudad.

Señores: La «Alianza Nacional Feminista» ha conocido por la prensa algunas de las Bases Constitucionales estudiadas y discutidas por la Comisión Mixta que ustedes integran, que han sido objeto de sugestiones estimables por parte de los Partidos Políticos inscriptos como tales ante el Tribunal Superior Electoral. Esas Bases, inspiradas en la Constitución de 1901, a la que se han incorporado previsoramente las llamadas conquistas de la última revolución, satisfacen en términos generales a la institución que representamos ante ustedes, por que en ellas la mujer alcanza plenamente la igualdad de derechos por la que tanto hemos luchado rompiendo absurdos prejuicios e intereses creados, y porque además en su artículo séptimo, título segundo, se consagra el derecho de nacionalidad de la cubana casada con extranjero. No obstante, atentas a las necesidades del país y deseando contribuir a su definitiva estabilidad, nos permitimos acogiéndonos a la gentileza con que se nos convoca y recibe, transcribir los puntos de vista que hubiéramos llevado al texto constitucional si nos hubiera favorecido la suerte con una representación en esa Comisión que ustedes dignamente integran. Helos aquí:

PRIMERO: Limitación de las facultades del Ejecutivo, mediante la separación absoluta de los Poderes. Consagración de un sobrio parlamentarismo en cuanto al Legislativo, dejando al Judicial sus facultades plenas para resolver por sí mismo los problemas de su competencia y cerrando toda posibilidad al Congreso para que pueda en ocasión alguna delegar sus facultades en el Ejecutivo.

SEGUNDO: Exigencias de rigurosa oposición a los ciudadanos que aspiren a formar parte del Poder Judicial; de ascenso, por escalafón de los mismos, y nombramiento del Presidente del Tribunal Supremo de Justicia mediante elección secreta del pleno de dicho organismo, a los efectos de lograr una entera y cabal independencia de este Poder.

Tercero: Condición de cubano por nacimiento para todo cargo de elección popular, haciendo honrosa excepción en cuanto a los naturalizados que ayudaron al logro de nuestra independencia.

Cuarto: Señalamiento de períodos cortos para los cargos por elección a fin de facilitar la alternabilidad en el Poder.

Quinto: Elección directa del Presidente y Vicepresidente de la República, aboliendo en consecuencia el fracasado sistema de compromisarios.

Sexto: Abolición de la pena de muerte.

Séptimo: Cubanización de las enseñanzas primarias y secundarias.

Octavo: Voto obligatorio.

Noveno: Supresión de los Consejos Provinciales e incorporación de sus funciones específicas al Estado o al Municipio, respectivamente.

Décimo: Autonomía municipal.

Undécimo: No reelección para los cargos de Presidente, gobernadores y alcaldes. Una sola reelección para los cargos legislativos.

Agradecidas a sus deferencias, quedamos de ustedes con la mayor consideración.—**Leticia de Tiedra**, presidenta; **Dra. María Gómez Carbonell**, directora de la Sección Política».

LA LEY CONSTITUCIONAL SERA DISCUTIDA POR EL GOBIERNO

Se informó en Palacio anoche a los reporters que la Ley Constitucional, ya aprobada y perfilada por la Comisión Mixta, será discutida por el Gobierno antes de procederse a su votación.

Así, pues, la asamblea del Consejo de Secretarios y del Consejo de Estado abrirán a debate el proyecto de Constitución, toda vez que pudiera darse el caso de que sea necesario modificarla.

Se están haciendo verdaderos esfuerzos por que la sesión en que va a ser discutida la Ley Constitucional tenga efecto el sábado, pero si ello no pudiera ocurrir por alguna circunstancia, entonces se celebrará el lunes.

LAS DECLARACIONES DEL PRESIDENTE DE LA REPUBLICA

Tenemos noticias de que el Presidente de la República, coronel Mendieta, está redactando el manifiesto que lanzará al país, posiblemente el sábado, sobre su actuación política en el futuro y su firme empeño de presidir unas elecciones puras y honradas.

En dicho manifiesto, según informes, el coronel Mendieta anunciará su propósito inquebrantable de no presentarse candidato en los próximos comicios, a la Presidencia de la República.

Servirá el acorazado Oregón como monumento a los héroes de la guerra hispano-yanqui

WASHINGTON, mayo 29. AP. El representante Ekwall, ha presentado a la consideración de la Cámara un proyecto de ley por el cual el acorazado «Oregón» se convertirá en monumento a los héroes de la guerra hispanoamericana, disponiéndose un crédito de $50.000 para la realización del propósito. El barco se colocará en tierra.

UNA SASTRERIA DE OBISPO FUE ASALTADA AL ATARDECER DE AYER POR DOS MALHECHORES ARMADOS DE REVOLVERS

Dos gangsters, después de herir al dueño y a un dependiente, se llevaron 200 pesos de un buró

Uno de ellos, para no inspirar sospechas, se encargó un traje hace días, y anoche, pretextando que iba por él, se introdujo en el establecimiento y consumó el asalto

UN audaz asalto y robo a mano armada se cometió anoche en la sastrería «Washington» situada en Obispo número 82, propiedad de Ramón Chao Villalbal, natural de España, de 44 años de edad y vecino de la misma.

Según aparece de lo actuado por el capitán Gómez Gómez, al mando de la Primera Estación, en las últimas horas de la tarde de ayer, ya cerrado el establecimiento, tocaron a la puerta, y, una vez franqueada la entrada, penetraron dos individuos, uno blanco, de regular estatura, grueso, y otro mestizo, alto, los que armados de revólvers y black-jacks, agredieron al señor Chao, derribándolo y atándolo de pies y manos. Acto seguido atacaron al dependiente Eusebio Oliva Méndez, de 19 años, vecino de San Ignacio, que acudió en su auxilio, y después de sentarlo en una silla, lo maniataron y le taparon la boca con un pedazo de esparadrapo, no sin antes agarrarlo por el cuello como si trataran de estrangularlo.

Los malhechores se dirigieron a la caja contadora, pero como no había dinero en ella, violentaron un buró, del cual sustrajeron la suma de 200 pesos en billetes, dándose acto seguido a la fuga.

Oliva, con grandes esfuerzos, logró zafar sus amarras, saliendo a la calle, en donde solicitó los auxilios del vigilante 867 y del marinero J. R. Singer a los que le comunicó cuanto había sucedido. Oliva y Chao fueron conducidos al Primer Centro de Socorro, en donde el primero fué asistido de una herida contusa de forma estrellada en la cabeza, que certificó el médico como de carácter grave y el segundo, de lesiones de carácter leve, diseminadas por el cuerpo.

Los agentes Llorente y Fores, delegados del capitán Gómez Gómez, ocuparon en el lugar del hecho, tres pedazos de soga, los esparadrapos y un pañuelo, que, según el dependiente Oliva, le introdujeron en la boca, para evitar que pidiera auxilio.

Oliva declaró a la policía que el lunes se le presentó un individuo blanco, el mismo que tomó parte en el hecho, solicitando que le hiciera un traje, el cual pasaría a recoger al día siguiente, lo que no verificó, presentándose anoche en unión del otro desconocido.

Por requerirlo su estado, Chao fué trasladado a la casa de salud «La Benéfica».

Del hecho se le dió cuenta al Juez de Guardia.

La Isla de Formosa sacudida por nuevo temblor de tierra

LONDRES, mayo 29. AP. Un despacho de la Exchange Telegraph, dice esta noche que la parte oriental de la isla de Formosa, que fué sacudida en el mes de abril por un violento terremoto, que causó muchas víctimas y enormes pérdidas, ha sido visitada hoy por un sismo, aunque no de gran intensidad.

Créese que el nuevo temblor de tierra no ha causado víctimas.

Un día no lejano, en México, Elena lo condecorará

La que aparece en la foto, junto al intrépido aviador santanderino Juan Ignacio Pombo, no es Elena Rivero, la mujer que lo ha hecho volar en una frágil avioneta sobre la inmensidad atlántica. Se trata de «Miss Esmeralda», que le impuso, en Laredo, una medalla de oro, al cubrir esa escala de su raid, hoy interrumpido por las averías que sufriera, accidentalmente, en Camocim, al tratar de levantar el vuelo. La avioneta, quizás, no le sirva para continuar el viaje, pero él llegará a México, volando sobre cumbres y sobre valles, y será condecorado, seguramente, en esta ocasión, por la mujer de su ensueño. Después... lo de siempre: un cura que bendice a dos que se aman, y más luego todavía un retorno glorioso a Madrid, aunque esta vez no será por el aire. Allí, su padre y sus hermanos, que aparecen en la foto de la izquierda, conjuntamente con el audaz piloto, a su paso por Madrid, le harán un recibimiento jubiloso.

Quedó aprobado el reglamento de la Unión Social Económica, organismo que tratará por todos los medios de mejorar nuestras fuentes de riqueza

La discusión de los Estatutos es un torneo de elevado juicio y buen decir. Un exámen de la situación creada a partir del momento en que se firmó el Tratado con E. U.

EL acto celebrado ayer en el edificio que ocupa la «Asociación Nacional de Hacendados», nos trajo a la memoria la Asamblea Magna que tuvo efecto en la «Sociedad Cubana de Ingenieros» el 19 de febrero de este año. Las mismas importantes corporaciones que en aquel acto estuvieron presentes, enviaron ayer su representación a la asamblea en que iba a discutirse el Reglamento por el cual ha de regirse la «Unión Social Económica de Cuba».

Este organismo que, como el lector conoce, ha sido creado por la «Asociación Nacional de Hacendados» para la alta finalidad que hemos dicho en nuestras últimas informaciones, ha sido recibido por todas las instituciones nacionales con la simpatía que era lógico se produjera, y con el interés de que fueron exponentes los debates que ayer tarde oímos durante la discusión de los estatutos por que ha de regirse la «Unión Social Económica de Cuba». Debates en los que intervinieron, con la elevación de juicio y el buen decir que la cultura preside, delegados de la propiedad urbana, de las industrias, del comercio, de la abogacía, de los obreros, de la prensa, de los hacendados y de los colonos.

Al abrirse el acto, que presidía el impulsor de este movimiento de las fuerzas vivas señor José Manuel Casanova, auxiliado por el doctor Arturo M. Mañas, como Secretario de la «Asociación Nacional de Hacendados», el salón engalanado por las banderas de Cuba y Estados Unidos, se encontraba lleno por los representantes de todas las corporaciones.

El doctor Mañas leyó el acta de la sesión celebrada hace cosa de un mes y en la que se nombró la ponencia de los señores Dr. Ramón J. Martínez y Antonio Antón para el proyecto de Reglamento. Este fué trazado de acuerdo con las sugestiones que en dicha sesión fueron expuestas por distintos representantes de corporaciones. Hechas algunas aclaraciones, el acta fué aprobada por unanimidad.

El señor Casanova se produce entonces en la explicación del objeto para el cual había sido convocada la asamblea de ayer, y su peroración fué como sigue:

«La reunión que celebramos esta tarde es simple consecuencia, más exactamente, una mera etapa de la memorable asamblea celebrada el 19 de febrero último, y tiene por objeto agrupar en un organismo homogéneo, con personalidad propia y en cierto modo autónomo, a todas las entidades y clases que participaron en ella y a cuantos deseen sumarse a sus iniciativas. Por lo tanto, hoy como ayer, empezaré haciendo un cálido llamamiento a la cooperación de todas las fuerzas vivas de Cuba, para que fundidas en una aspiración común contribuyan a propiciar la cooperación económica entre los Estados Unidos de América y nuestro país.

Es cosa muy rara, casi imposible de lograr, que los intereses fundamentales de una nación, lo cual equivale a decir los intereses de la mayoría de sus ciudadanos, coincidan exactamente con los intereses particularísimos de cada uno de éstos, y de ahí que las medidas más convenientes para la comunidad suelan tropezar con la agresión o la indiferencia de personas, núcleos o clases determinadas. La nueva política comercial concretada en la Ley Jones-Costigan y en reciente Tratado de Reciprocidad no podían ser una excepción, y dado su carácter transitorio, casi de ensayo, cuantos aquí y allá vemos en esas medidas la fuente de positivos beneficios para los dos pueblos y esperamos a hacerlo permanentemente, tenemos el deber de defender en los dos países nuestras convicciones y los razonamientos en que descansan para convertirlos en opinión de mayoría definida y abrumadora.

Los acontecimientos de los últimos días hacen urgente que tal empeño se ponga en práctica sin demoras de ninguna clase, porque los enemigos de la nueva política comercial de referencia arrecian en sus ataques, y hasta a veces sacan de quicio la cuestión, desnaturalizando el verdadero aspecto de sus consecuencias para convertir en piquetas demoledoras los mismos hechos que de manera indiscutible evidencian sus bondades.

Efectivamente, de septiembre de 1934 a marzo de 1935, o sea durante los primeros siete meses de vigencia del Tratado de Reciprocidad, las exportaciones americanas a Cuba aumentaron en $17.000,000 en igual período del ejercicio 1933-34, a $32.000,000, recibiendo así un aumento del 87%, al mismo tiempo que las importaciones de productos cubanos en los Estados Unidos se elevaban de $36.000,000 en los mismos meses del pasado ejercicio a 60 millones de pesos, o sea un incremento del 68%. Pues bien, frente a hechos tan demostrativos de los beneficios derivados para ambos pueblos del citado Convenio, uno de sus contradictores ha deducido conclusiones diametralmente opuestas, fundándose en que mientras los Estados Unidos sólo nos vendieron 15 millones de pesos más que antes en esos siete meses, nosotros aumentamos nuestras ventas al vecino país en $24.000,000.

Es decir, en lugar de aplicar al examen del problema el clásico sistema de los tantos por ciento, los enemigos del Tratado acuden a confrontar las cantidades globales, como si fuese posible comparar el poder adquisitivo de un país de 120 millones de habitantes con el de un pueblo de cuatro millones, que además apenas convalece de la más grave crisis económica y política que país alguno haya sufrido en los últimos lustros; olvidándose adicionalmente de que muy buena parte de esos 24 millones está representada por el preferencial otorgado al azúcar cubano en las Aduanas del vecino país, que actualmente aprovechamos en forma de precio, mientras antes resultaba totalmente perdido por la competencia de los vendedores al disputarse la colocación de sus productos en el mercado americano.

Cualquier espíritu imparcial, si se le exponen claramente los hechos, llegará conmigo a la conclusión de que, tomando en cuenta las abrumadoras diferencias de población y potencialidad económica que median entre los Estados Unidos y Cuba, resultan mucho más satisfactorios los $15.000.000 de aumento para las ventas americanas que los $24.000.000 en que aumentaron las cubanas, casi exclusivamente a base de azúcar.

Me refiero al caso que acabo de comentar solamente por vía de ejemplo, para respaldar mi afirmación de que se hace inaplazable llevar a una cabal realización el programa que nos congregó y para ilustrar a la vez la índole y finalidades de nuestros esfuerzos. En cuanto a la importancia práctica que entraña todo ello, no considero necesario hacer especial hincapié; pero, si lo fuera, me bastaría referirme al hecho escueto de que la simple declaración de inconstitucionalidad de la N.R.A. en un aspecto que no trasciende a la Ley Jones-Costigan, bastó para que los precios del azúcar perdieran en un solo día 19 puntos, como seguramente habrá servido también para detener, por un irreprimible sentimiento de inquietud, la corriente del comercio cubano-americano en otros aspectos menos visibles. ¿Cuál sería el caos que sobrevendría si la citada Ley fuese derogada y como consecuencia de ello el reciente Tratado quedara sin efecto en lo que atañe al azúcar? Creo que esta interrogación resulta mucho más elocuente que el mejor de los discursos.

Termino, pues, con ella, pero no sin glosar las palabras del Honorable Jefferson Caffery, cuando en la Asamblea del 19 de febrero afirmaba que «la necesidad es del presente y la oportunidad es propicia», pues dado el momento actual quizás fuera mejor decir que «la necesidad es apremiante y la oportunidad puede ser única».

Unánime salva de aplausos premió las elocuentes palabras del señor Casanova.

LA DISCUSION DEL REGLAMENTO

En la discusión del Reglamento de la «Unión Social-Económica de Cuba», intervinieron los doctores Ramón J. Martínez, Tomás Felipe Camacho, J. Portocarrero, Virgilio Ortega, Arturo M. Mañas, Gastón de Cárdenas, y los señores Sebastián Gelabert, Antonio Antón, Angel Garri, Gregorio Alonso, Edel Farrés y otros.

Salvo cambios de algunos conceptos y adición de incisos, los estatutos quedaron aprobados sin alterar el espíritu que dió vida al nuevo organismo.

Entre las adiciones aceptadas, también por unanimidad, por la Asamblea, se cuenta la propuesta por el señor Angel Garri, que autoriza a las instituciones del interior de la República, a nombrar delegados que sean miembros de corporaciones de esta capital adheridas a la «Unión Social Económica».

Otra propuesta fué hecha por el señor Edel Farrés, nuestro compañero y representante de la Asociación de Colonos de Cuba, concediendo cuatro en vez de dos delegados, en la Asamblea, a los colonos.

Se añadieron dos artículos, de acuerdo con lo que determina la Ley de Asociaciones, y la Asamblea terminó a las ocho de la noche, después de oir breves palabras del doctor Ramón J. Martínez, que dijo que la Asociación de Hacenndados se echaba sobre sus hombros la hermosa obra iniciada a impulso de la inspiración de su Presidente, señor Casanova.

Sin embargo, la mencionada corporación acaso reciba en su día una cooperación efectiva de otros elementos, según las manifestaciones exteriorizadas en el hermoso acto de ayer tarde.

El señor Casanova despidió a los sobresalientes representantes de las instituciones en sentidas frases, recibiendo luego la felicitaciones de todos, quienes volverán a la Asamblea el día 11 de junio, con el objeto de elegir el Comité Ejecutivo de la «Unión Social Económica de Cuba».

Libertadas 14 personas por los militares

Entre ellas había cuatro mujeres. Las demás estaban en el Castillo del Príncipe

POR disposición del Gobernador Militar de la Habana, Teniente Coronel Pedraza, ayer fueron puestos en libertad por el sargento Fernández, de la Comandancia Militar, los detenidos siguientes:

Antonio Mora Guerra, Abelardo Miy Poyex, Crispulo Mestre y Mestre, Mario Badía Morales, Cándido Garrido Villalón, José Valdés y Ramos, Jerónimo Valdés y Viera, Miguel García Cañas, Bernarde Vidósola Avila y Luis García Marín, que se encontraban detenidos en el Castillo del Príncipe, y de la Cárcel de Guanabacoa: Maximina Rodríguez, Leopoldina Sánchez Díaz, Esther Menocal y Menocal y María Antonia Rodríguez Corona.

BARRYMORE NO TRAE EN SU YATE A SU FUTURA ESPOSA, SINO A UNA MAGNIFICA ARTISTA DE LA RADIO

Trabajará con él en sketches radiofónicos. No sabe nada de su divorcio. $85,000 por un poco de tranquilidad. El único modo de ganar $350,000. Hará films en Inglaterra

EL dibujante llega a bordo del yate «Infanta» junto con los representantes de la prensa habanera y extranjera. Y es en la cubierta donde los recibe el capitán de la embarcación—255 toneladas—excusando momentáneamente a John Barrymore, personaje objeto de la curiosidad reposteril. Instantes después llega el famoso actor, perfectamente caracterizado de lobo de mar. Los periodistas lo «abacoran» y el dibujante, discretamente, espera que cese un poco el chaparrón de preguntas...

—¿Cuánto tiempo estará usted en Cuba? ¿Ha visitado antes la Habana? ¿Qué viene a hacer? ¿Qué tal de viaje? ¿Y su esposa? ¿Es cierto que se divorcia y que viene con usted su futura cónyuge? John Barrymore, con el más placentero buen humor, responde reposadamente. Para todos tiene una réplica, y se presta de buena gana a «posar» para todas las cámaras...

Ya la labor está rendida. Los fotógrafos y reporters —enfundados cámaras y lápices—bajan la escala del lujoso yate.

Y el dibujante, que esperaba este momento, se acerca discretamente. Le acompaña el representante de la Prensa Asociada en la Habana. Mister Barrymore se arrellana en un cómodo butacón y perfila su cara para nuestro caricaturesco apunte, mientras el compañero periodista de la Prensa Asociada interroga de modo incansable, estimulado por las rápidas y categóricas contestaciones. Y he ahí que el dibujante, a toda velocidad, traza los rasgos fisonómicos de Mr. Barrymore y copia lo más fielmente posible el diálogo:

—Barrymore dice:

—Resulta peregrino que mi esposa alegue que no la mantengo, cuando puse a su nombre $85,000 hace tres o cuatro años. ¿Qué quiere que diga a eso? Es tan extraño, tan extraordinario lo que dice, que me dan ganas de preguntar: ¿Por qué no me mantiene ella a mí? Cuando nació nuestro último hijo, llegamos al acuerdo de que nuestras diferencias quedaban zanjadas, definitivamente, por $85,000...

Después el repórter le interrogó sobre ciertas murmuraciones.

—En efecto, no ignoro que las lenguas se han movido porque traigo en el yate a una jovencita. ¡Qué necedad! Es una artistaza, un verdadero descubrimiento que he hecho. Su fuerte es el radio... Trabajará conmigo en unos «sketches» radiofónicos, que he contratado. Se trata de diálogos ¿comprende ahora? Diálogos entre hombre y mujer y es claro que yo no puedo hacer ambas partes plantándome frente al micrófono solito, solito....

Añadió:

—Sí, es cierto. Estando yo en la clínica me escribió pidiéndome un «chance», quería que hiciéramos una prueba de sus facultades... Vino con la madre y después de ver su modo de actuar, llegué a la conclusión de que era excelente. Está conmigo en el yate, en los preparativos de esas transmisiones...

En efecto, Miss Elaine Barrie y su madre vinieron a bordo del yate «Infanta», que tomó puerto ayer mañana a las nueve y media.

Desmintió Barrymore que durante 1934, sus entradas ascendieron a 350 mil pesos, agregando:

—¿Creyó ese embuste? Imagínese... en estos tiempos no hay sino un solo sistema de ganar $350,000 en un año: escopeta recortada en mano... Mire, compadre, si yo tuviera ese dinero... ¡Hum! ¡No habría quien chistase! Hablando de otra cosa: no sé todavía cuándo me volveré al Norte. Pasaré unos días encantado en La Habana y saldré luego rumbo a Haití ¿Del divorcio? No sé una palabra del divorcio ni menos de las peticiones de alimentos tan edificantes que se me hacen y que halagan mi vanidad, porque me suponen una fortuna... Estoy repleto de contento porque me han informado de esos líos, porque, a la verdad, no sabía ni una letra... ¿Qué quiere que haga? Mis abogados son los que saben de estas cosas...

—Es falso, le digo, que la Garbo tenga las patazas que la gente le atribuye. Es deliciosa, sencillamente, en su trato. Una gran actriz y como mujer, lo más agradable. Me gusta trabajar con ella... Recuerdo que cierta vez me hizo un gran favor... En la primera escena de amor que con ella trabajé: hizo que el director cambiase la cámara, en uno de los momentos más arrobadores y prolongados, en que estaban sacando los perfiles, para que saliera el otro lado de mi rostro. Me explicó entonces: «Señor Barrymore: he hecho esto, porque entrambos lados de mi cara son idénticos y no ocurre igual con la suya. Parece mejor de un lado que del otro, es mejor mozo de una mejilla». En fin, alcancé así el dictamen de que tengo cara de papa por un lado y del otro... no se de qué...

Expresó la esperanza de hacer próximamente una película en Inglaterra.

—Durante estos últimos años, los inglesas parece que se han salido de la modorra y están produciendo cosas mejores de las que poseemos nosotros. Hemos sentido excesivo temor de los trajes y de otras cositas... Espero hacer una película con Alexander Korda y ver pronto a Hamlet en el cine parlante, con toda su grandiosidad de chef-d'ouvre... No tengo proyecto alguno... Unos días aquí, otros en Haití... y de vuelta en Nueva York dentro de unas tres semanas...

Habla con alborozo de la Habana. La considera un paraje encantador y dice que sería muy grato echar un gran tramo de vida en esta tierra de Dios.

J. A.

SUMARIO DE ESTA EDICION

	Páginas:
Anuncios Clasificados	20-21-22-23
Asociación de Repórters	10
Cables	24
Cables de España	13
Cartel del Día. (Teatros y Cines)	6
Católica. (Cultos para mañana e información general)	16
Columna Editorial	3
Comunicaciones	12
Consejo de Guerra	3
Crónica Habanera	5-7-9
Crucigramas	4
Defunciones	19
Ejército Constitucional	11
Escenario y Pantalla. (Crítica)	6
Estado del Tiempo	12
Gacetillas	6-8
Gobernación	17
Guanabacoa al Día	10
Habaneras	4
Hacienda	12
Lista Oficial de la Lotería	10-11
Lonja del Comercio	19
Mataderos	4
Mercantil	18
Municipio	19
Música y Músicos	8
Noticias de los Juzgados de Primera Instancia.—(Vida Civil)	16
Obras Públicas	19
Palacio	20
Política	17
Policía Judicial	2
Policía Técnica	2
Puerto	19
Propiedad Urbana	11
Sanidad	17
Secretaría de Comercio	11
Secretaría del Trabajo	19
Sociedades Españolas	8
Sports	14 15
Telegramas del Interior	10
Tribunales	16
Viboreñas	11
LECTURAS:	
A Través de la Vida. (Por Hector de Saavedra)	4
Bromas y Veras. (Por Joaquín Aristigueta)	12
De Día en Día. (Por Tartarín de Tarascón	12
Desde Washington. (Por Diplomáticus)	24
La Farsa Electoral Rusa en 1934	12
La Propaganda Teatral. (Por Alejandro G. Alvarez)	13
Realidades Jurídicas. (Por Gastón Mora)	24
Un Pegote Inurbano. (Por León Ichaso)	13

Desde el próximo jueves, 6 de Junio, DIARIO DE LA MARINA ofrecerá a sus lectores un nuevo Suplemento de Muñecos en colores, tamaño tabloide, de ocho páginas.

Terminó la prueba testifical en la causa por la muerte en Tampa de Armando Valdés

El defensor presentó varios testigos que dicen que Mario Zarate se halla libre de culpa

TAMPA, Florida, mayo 29. (AP) El Fiscal y el abogado de la causa instruída contra Mario Zarate por la muerte de Armando Valdés, conductor de tranvías en la Habana durante el invierno e importador de frutas en Tampa durante el verano,, hecho que ocurrió hace dos años, comenzaron a informar esta tarde.

El jurado quedó completo ayer. La prueba testifical quedó terminada en la sesión celebrada esta mañana, que se suspendió al mediodía para continuarla por la tarde.

El Fiscal presentó un sólo testigo, la señora Gloria Valdés, quien señaló a Zarate como uno de los dos individuos que hicieron varios disparos sobre él al verse sorprendidos en el interior de la casa de Valdés, en la que se hallaban, a juicio de la declarante, para realizar un robo. El otro acusado no ha sido detenido por la policía, que ignora su paradero.

El abogado defensor presentó varios testigos quienes manifestaron que Zarate se hallaba en lugar distinto al indicado por la viuda del motorista, cuando este fué herido mortalmente.

UN AVION QUE VOLABA A GRAN ALTURA POR LA PROVINCIA DE LA HABANA SE DESPLOMO

Noticias trasmitidas anoche, a hora avanzada, por nuestro corresponsal en el pueblo de Cuatro Caminos, nos dan cuenta de que sobre las cinco de la tarde pasó por dicho lugar, procedente de San José de las Lajas, un avión que volaba a gran altura hacia la Habana, el que al llegar cerca de El Cotorro, se desplomó. Se ignora qué clase de aparato es, así como quiénes lo ocupaban y si a consecuencia del accidente han ocurrido desgracias personales, dado que no ha sido posible localizar el sitio preciso de la caída.

Principios de incendio en dos fábricas

Los bomberos acudieron a ambos lados con rapidez, pero no necesitaron actuar

ANOCHE se registraron dos principios de incendio, uno en la fábrica de latas, situada en Perkins y Suárez, en el reparto «La Fernanda» y el otro en la fábrica de refrescos Jupiña, que existe en Monte entre Lombillo y Peñón.

El material de incendio acudió sin que tuviera necesidad de funcionar.

EL PAGO QUE SE HA AUTORIZADO A LOS PROFESORES SE REFIERE EXCLUSIVAMENTE, A LOS DOS PLAZOS QUE SE LE ADEUDAN DE TIEMPOS DE LA DICTADURA

A gestiones del doctor Leonardo Anaya Murillo, Secretario de Educación, el Consejo de Secretarios, en la última sesión celebrada, autorizó el pago de los dos plazos que se le adeudan de los tiempos de la Dictadura a los profesores de la Universidad y de otros centros de enseñanza y que le fueron ordenados pagar por un decreto-ley, en el que se recogió el fallo que a dichos efectos hubo de dictar el Tribunal Supremo de Justicia.

La autorización, pues, se refiere exclusivamente, como dejamos más arriba indicado, a los plazos de referencia.

EXIJA el SUPLEMENTO en ROTOGRABADO con esta EDICION

M.E.C.D. 2016

TODA AGENCIA DE COLOCACIONES NECESITARA TENER UN CAPITAL SOCIAL DE DIEZ MIL PESOS

DIARIO DE LA MARINA

Fundado en 1832
Dirigido hasta 1919 por D. Nicolás Rivero y Muñiz.
OFICINAS: HABANA, PRADO 103.—NEW YORK, Joshúa B. Powers Inc. 220 E. 42nd. St.

Editado por la Cía. DIARIO DE LA MARINA (S. A.) cuyo programa consiste «en la defensa de los intereses generales y permanentes de la Nación cubana, de los especiales de la Colonia española establecida en la misma y de la unión y armonía entre los diversos elementos que conviven en el país». Art. 1º de los Estatutos.

Teléfonos del Diario

Dirección . . .	M_3577
Administración.	M_7911
Suscripciones .	M_7911
Quejas.	M_7911
Clasificados . .	A_3333
Jefe Redacción.	A_3205
Redacción . . .	M_7913
Sports	M_7912
Ag Guanabacoa	XO_1584

PRECIOS DE SUSCRIPCION AL «DIARIO DE LA MARINA»

Habana y Provincias

Mes . . .	$ 1.20
Trimestre .	3.25
Semestre .	6.25
Año . . .	12.00

Extranjero

Trimestre.	$ 4.25
Semestre .	8.00
Año . . .	15.00

Edición Dominical (Para el extranjero solamente)

Semestre .	$ 3.00
Año . . .	5.00

Tratan los hacendados de que se les oiga antes de regular el decreto sobre las mieles

El Embajador de Cuba en los E. U. y el Secretario de la Emb. Americana en Hacienda

Visitaron ayer, la Secretaría de Hacienda el Embajador de Cuba en los Estados Unidos, doctor Guillermo Patterson, y el Secretario de la Embajada americana en Cuba, Mr. Matthews.

El doctor Patterson, hablando con el Subsecretario, le informó que se propone efectuar varias obras en el edificio de la Embajada en Washington. En esos trabajos actuará un arquitecto de la Secretaría de Obras Públicas. Ya ha pedido el oportuno crédito a la Secretaría de Estado.

La visita del Secretario de la Embajada americana, Mr. Mattehws, duró hora y media. Se dijo que había sido de cortesía.

IMPUESTO A LAS MIELES

Ayer visitó al Subsecretario de Hacienda una Comisión de Hacendados, formada por los señores José M. Casanova, Arturo Mañas y J. Villaamil, para tratar sobre el proyectado reglamento para la cobranza del impuesto del uno y medio por ciento sobre las mieles de purga.

Hicieron entrega al doctor Juan A. Martínez, de un escrito exposición, en el que hacen consideraciones alrededor de esa medida, por si es posible que sean tomadas en cuenta por la Secretaría de Hacienda.

UN REPRESENTANTE DEL CHASE

Un representante del Chase National City Bank of New Yorkk, estuvo ayer, en la Secretaría de Hacienda, interesando datos en relación con la deuda de los bonos de Obras Públicas, pues estima que el momento es oportuno para llegar a una solución favorable. Agregó, que la segunda entrevista con el Secretario de Hacienda demorará todavía algunos días, dado que el señor Rosenthal se encuentra en Puerto Rico.

LOS INGRESOS

Según los datos facilitados por la Contaduría Central, la recaudación obtenida por el Estado el día 28 de mayo alcanzó la suma de $193,951.05. Desde el comienzo del año fiscal hasta el citado día, el Estado lleva recaudada la suma de $57.355,821.97.

VENTAJOSAS PERSPECTIVAS PARA EL ESTADO

Ha sido pasada a la Sección de Bienes del Estado una proposición que ha hecho al Estado el ingeniero Manuel Lombillo Clark, para la extracción de distintos minerales y objetos aprovechables en la Ciénaga de Zapata, en la zona que corresponde al Estado, según los deslindes llevados a cabo por la Secretaría de Obras Públicas y aprobados por las correspondientes resoluciones presidenciales, consignando en sus proposiciones buenas perspectivas para los ingresos nacionales y para dar ocupación en los trabajos a muchos ingenieros y técnicos del país. Acompaña a su escrito planos y memorias descriptivas.

El Director de la Renta de Lotería, doctor Adalberto Ramírez Salas, ha enviado un escrito al Fiscal del Tribunal Supremo de querella contra la hora de radio «Hora Neutra», que se trasmite por la Estación C. M. Q.

Expone en su escrito que dicha Estación, domiciliada en la calle 25 número 445 en el Vedado, y en la Hora Neutra, comprendida entre las 4 y media y 5 y media pasado meridiano, ha dicho por los anunciadores que durante dos meses, siendo Director de la Lotería el doctor Alejandro Herrera Arango, la Renta de Lotería había tenido un superévit de $300,000, y, en cambio, actualmente, tenía déficit, distando además, que de la Dirección repartía 10,000 billetes entre las casas de Fernando Simó, La Mercantil y otras casas más, y, como quiera que los hechos son constitutivos de delito, los pone en cnocimiento del Fiscal del Tribunal Suprem.

Estima el doctor Ramírez Salas, que en este caso se trata de una venganza de los componentes de esa «Hora Neutra», toda vez que le han enviado a su despacho recibos por valor de $50.00 por propagandas que dicen han hecho por dicha Hora, sin la previa autorización de la Dirección de Rentas, por lo que no las satisfcho.

Ha sido operado con mucho acierto por el Dr. Sánchez Toledo, el Sr. Alipio Corzo

Ha sido operado de grave dolencia el señor Alipio Corzo, venerable veterano de la Guerra de Independencia, por el notable cirujano y ortopédico doctor Pedro Sánchez Toledo.

El resultado de dicha operación fué plenamente satisfactorio, ya que el señor Corzo se halla de nuevo en sus actividades habituales, por cuyo motivo el mencionado ex paciente se muestra complacidísimo por las atenciones recibidas del doctor Sánchez Toledo.

Celebramos la rápida mejoría de tan distinguido patriota.

En el próximo curso quedarán establecidas las 24 Escuelas de Segunda Enseñanza en toda la Isla; se consignarán los créditos para su instalación

En el mes de Septiembre se podrían examinar como alumnos libres, los de segunda enseñanza que tengan derecho para ello. Nuevo plan de estudios. La matrícula costará 20 pesos

Para el mes de septiembre del año en curso se efectuarán, de acuerdo con una disposición transitoria que el doctor Leonardo Anaya Murillo ha introducido en el plan de Escuelas de Segunda Enseñanza aprobado, exámenes finales para todos los alumnos que tengan derecho a ello, los cuales concurrirán a los mismos con el carácter de libres.

También se especifica en el citado plan, que ya es ley, que en los próximos presupuestos generales de la nación se incluirán las cantidades necesarias para la adquisición del moblaje, útiles e instrumentos para la instalación de las 24 Escuelas de Segunda Enseñanza que en definitiva se establecerán.

Dichas Escuelas se encontrarán distribuidas de la manera siguiente: 1 en Pinar del Río, 1 en Artemisa, 3 en la Habana, 1 en Güines, 1 en Marianao, 1 en Guanabacoa, 2 en Matanzas, 1 en Cárdenas, 1 en Santa Clara, 1 en Cienfuegos, 1 en Sagua la Grande, 1 en Remedios, 1 en Sancti Spíritus, 1 en Camagüey, 1 en Ciego de Avila, 1 en Morón, 2 en Santiago de Cuba, 1 en Manzanillo, 1 en Holguín y 1 en Guantánamo.

Todas llevarán, conforme hemos anunciado en su oportunidad, nombres de cubanos insignes.

Los cursos comenzarán el primer lunes de octubre y finalizarán el último viernes de mayo, comprendiendo el día académico seis horas, divididas en dos secciones.

El plan de estudios que en definitiva se aprobó es el siguiente:

Primer año:

Gramática Castellana, 130 horas; una hora diaria; Inglés o Francés, primer curso, 130 horas; una hora diaria; Aritmética, 130 horas; una hora diaria; Geografía Universal, 130 horas; una hora diaria; Geografía de Cuba, 52 horas; dos horas semanales.

Segundo año:

Literatura Preceptiva, 78 horas; una hora interdiaria; Algebra, 130 horas; una hora diaria; Inglés o Francés, segundo curso; 130 horas; una hora diaria; Historia Universal, 130 horas; una hora diaria; Historia de Cuba, 78 horas; una hora interdiaria.

Tercer año:

Literatura Castellana, 130 horas; una hora diaria; Literatura Cubana, 52 horas; dos horas semanales; Geometría y Trigonometría, 130 horas; una hora diaria; Física, primer curso, 130 horas; una hora diaria; Nociones de Psicología y Lógica, 130 horas; una hora diaria; Introducción a la Biología, 78 horas; una hora interdiaria.

Cuarto año:

Química, 130 horas; una hora diaria; Física, segundo curso; 130 horas; una hora diaria; Historia Natural, 130 horas; una hora diaria; Enseñanza Cívica, 78 horas; una hora diaria; Sociología, 52 horas; dos horas semanales; Agricultura General, 52 horas; dos horas semanales.

Cada escuela dispondrá de un Director, que será a la vez profesor titular de la misma, y de un Secretario, que será un profesor encargado de la conservación del material y de cumplir las órdenes y comisiones que emanen del director, ambos designados por el Secretario de Educación.

Las Escuelas de Segunda Enseñanza del Municipio de la Habana, estarán atendidas por quince profesores titulares y tres supernumerarios, a más de un profesor bibliotecario, un conservador de museos, un ayudante de Física y Química y la empleomanía subalterna; las de las capitales de provincias restantes tendrá ocho profesores titulares y tres supernumerarios, y las de ciudades del interior no dispondrán de supernumerarios.

Tanto unas como otras tendrán igualmente un profesor bibliotecario, un conservador de museos y un ayudante de Física y Química.

El personal subalterno será, sin embargo, en ambas más reducido.

Las cátedras serán desempeñadas de acuerdo con el siguiente cuadro:

Cátedra «A»—Gramática Castellana, Literatura Preceptiva, Literatura Castellana y Literatura Cubana; cátedra «B»—Aritmética, Algébra, Geometría y Trigonometría; cátedra «C»—Inglés (dos cursos); cátedra «D»—Geografía Universal, Geografía de Cuba, Historia Universal e Historia de Cuba; cátedra «E»—Física (dos Cursos) y Química; cátedra «F»—Introducción a la Biología, Historia Natural y Agricultura General; cátedra «G»—Nociones de Psicología y Lógica, Enseñanza Cívica y Sociología cátedra «H»—Francés (dos cursos).

De los profesores supernumerarios, uno será asignado al grupo de Letras (cátedras «A», «D», y «G»); otro al grupo de Ciencias (cátedras «B», «E» y «F») y otro al grupo de Inglés (cátedra «C»).

Para ser profesor titular o supernumerario de Segunda Enseñanza serán requisitos indispensables los siguientes: 1o. Ser ciudadano cubano; 2do. Acreditar buena salud y moralidad; 3ro. Carecer de antecedentes penales; 4to. No pertenecer a partido político alguno que no se halle legalmente reconocido; 5to. Poseer el título de doctor en Filosofía y Letras, el doctor en Ciencias el de doctor en Pedagogía, con excepción de los profesores de Idiomas; o haber sido catedrático por oposición de los Institutos de Segunda Enseñanza, abolidos por la ley de referencia.

Los cargos de profesores titulares serán cubiertos por oposición, designándose, además, por derecho propio a los que al ser clausurados recientemente los Institutos de Segunda Enseñanza desempeñaban en estos cátedras por oposición o por concurso. Los profesores supernumerarios ingresarán por concurso.

Se establece además en la Ley a que venimos aludiendo que los profesores titulares y supernumerarios no podrán impartir enseñanza secundaria privada y se crea el cargo de Superintedente General de Segunda Enseñanza, así como seis cargos de inspectores provinciales de Segunda Enseñanza y dos de inspectores especiales.

Para ingresar en dichas Escuelas habrá que acreditar haber cursado satisfactoriamente la instrucción primaria en las escuelas públicas o en las privadas autorizadas y sufrir el examen correspondiente.

La matrícula costará 20 pesos y los exámenes de prueba serán dos, uno antes de las vacaciones de Pascuas y otro antes de las de Semana Saanta, que valdrán cinco puntos, como máximo, a los efectos de la prueba final.

Los alumnos suspensos en más de dos asignaturas no podrán pasar al siguiente sin antes repetirlas.

CARTA ABIERTA

Dr. Eduardo F. Lens de Vera.
Ciudad.

Querido amigo y compañero: Hoy, a los tres días de haber aparecido en el DIARIO DE LA MARINA tu trabajo «En torno al problema del Instituto de la Habana», llegó a mí el mismo, mediante la bondad de un compañero, que lo puso en mis manos.

¡Con cuánto orgullo y regocijo me he sentido después de leerlo! ¡Lástima que tardara tanto en venir a mis manos! Me hubiera gustado que nadie se hubiese anticipado en conocer la deuda que por el dicho trabajo hemos contraído contigo los alumnos que formábamos parte del Consejo de Gobierno del Instituto Provincial de la Habana, en el cual tú figurabas como catedrático.

Pero si algún compañero me ha precedido en esto de darte las gracias por el reconocimiento que hiciste a nuestra labor desde el Consejo en pro de la Enseñanza y del alumnado y, también, del Claustro, quiero que tú sepas comprender la causa de mi demora y tengas, como de las primeras y más espontáneas, estas líneas que ahora, entre prisa y alborozo, hago para tí, que bien mereces muchas como ellas.

Bien es verdad que tú no haces en tu citado trabajo una referencia directa a la enorme y abrumadora tarea que pesó sobre los hombros de los estudiantes que componían el Consejo de Gobierno del Instituto, durante la organización y tiempo que durara el Tercer Cursillo. Pero, al elogiar la obra total del Consejo, nos envuelves a nosotros los estudiantes, que compartíamos con los profesores la responsabilidad de dicho organismo, en los hermosos resultados de la tarea prodigiosa realizada.

Tú sabes, Lens, que sobre el problema educacional que actualmente confrontamos en la República (no sólo en el Instituto de la Habana y en la Universidad Nacional y Centros docentes de esta provincia), varias han sido las voces que se han escuchado, tratando desde puntos de vista disímiles la cuestión de la Docencia con sus desprendimientos y secuelas naturales. Mas casi todo ha sido acre censura, dramatismo radical, soluciones extremas, intransigencias inoportunas; la encendida pasión y el egoísmo de tal o cual grupo ha sido la palabra enjuiciadora. Tan sólo tú, amigo mío, supiste, pisoteando obstáculos sentimentales y prejuicios de solidaridad clasista mal entendida, reconocer el espíritu de sanidad revolucionaria y de orientación cultural, que el Consejo de Gobierno logró llevar al Instituto de la Habana durante su funcionamiento.

No quiero abundar en las mejoras y logros, en los intentos y realizaciones que el Consejo de Gobierno del Instituto habanero ofreciera y lograra. El último párrafo de tu artículo, al juzgar nuestra labor, encierra y sintetiza cuanto de justo pudiera decirse en bien y honor del Estudiantado.

Tan sólo era, en mí vehemente deseo, darte las gracias así, públicamente, como lo he hecho, y reiterarte a la vez todo el afecto que tú mereces como amigo y compañero y la estimación que te has ganado por tus palabras honradas y clarísimas, en estos instantes de falsías y negaciones en los cuales se hace del Estudiantado el enemigo secular del Orden y del Progreso.

Abrazos te van de

José Sergio Valázquez.

Habana, 24-935.

El problema del «Limones»

Las fuerzas vivas todas, obreros, campesinos y patronos, de la región en que está enclavado el central «Limones» se han dirigido al Honorable Presidente de la República, pintándole con negras tintas la triste situación de un pueblo que lleva quince años en el sufrimiento de ver las tierras de su natural sustento, improductivas.

El central «Limones» está actualmente bajo la férula del Estado y se le propone oficialmente la formación de un patronato que lo ponga en explotación. Y, naturalmente, nos parece la proposición aceptable sin regateos, pues actualmente no produce nada para el Estado y, en cualquier forma que se dé al patronato la finca, para su explotación, redundará en un beneficio general que ahora no rinde.

LE EXIGEN $500 A UN CARPINTERO DE LUYANO

Dos individuos lo amenazaron con denunciarlo por comunista si no entregaba dicha cantidad

Sólo pudieron atracarle diez pesos que tenía. Ambos timadores se fingieron policías. El perjudicado hizo la denuncia en la Judicial. Una investigación policíaca

En las oficinas de la Policía Judicial y ante el oficial de guardia, Carmelo Llópiz, se personó anoche José María Pardo Dobarro, carpintero, vecino de Teniente Rey número 88, y denunció que ayer, en horas de la tarde, transitando por la Calzada de Concha y Línea del ferrocarril del Oeste, se le presentaron dos individuos vestidos decentemente, los que le manifestaron eran policías, mostrándole al mismo tiempo una placa de color verde.

Acto seguido los desconocidos sometieron a un amplio interrogatorio al Pardo, informándole que estaba reclamado por estar acusado de comunista y que, con tal motivo, tenían que proceder a su detención, pero que no obstante ello, si les entregaba la cantidad de 500 pesos, lo dejarían en libertad. El carpintero Pardo negó los cargos que le imputaban, agregando que era un hombre trabajador y que en ningún momento perteneció a sector político alguno. Antes de marcharse, los policías hicieron que el Pardo les firmara una boleta en la cual se le exigía que a una hora señalada fuese a ese mismo lugar a entregarles cien pesos más.

Al no concurrir el Pardo a la citación que le habían hecho los acusados, éstos se personaron, molestos, en su residencia de Teniente Rey 38, formándole un fuerte escándalo, siendo atraída a las fuertes voces, la señora del Pardo, a ver lo que sucedía, y al notar su presencia todos se dieron a la fuga.

Con tal motivo el capitán Gómez Sicre, Jefe de la Policía Judicial, comisionó a varios de sus subalternos para que iniciaran las oportunas diligencias y practicaran una amplia y minuciosa investigación, dando por resultado el inquirir que los desconocidos eran dos falsos agentes, esperándose de un momento a otro que sean arrestados.

LE ROBARON EN GUANABO

Denunció anoche en la Policía Judicial, Feliz Alvarez Rodríguez, que ayer tarde, mientras tomaba los baños en la playa de Guanabo, de la caseta donde guardaba las ropas le fueron sustraídos del bolsillo del pantalón ocho fracciones del billete número 1271.

DETENIDO UN RECLAMADO

El agente Alfredo Santiago, de la Policía Judicial, procedió anoche al arresto de Alfredo Carraleo y Santiesteban, vecino de Compostela número 79, por encontrarse reclamado por el juzgado de instrucción de la sección Quinta, por un delito de rapto.

Preso el chofer que arrolló y mató a un niño de 6 años

El agente Roldán, de la Judicial, arrestó anoche al chofer Arturo Chatman Pérez vecino de Ayesterán 1, por ser la misma persona que con su automóvil, arrolló dando muerte en la esquina de Indio y Corrales al menor Rafael Campoamor, de 6 años de edad.

El detenido será presentado en la mañana de hoy, ante el Juez de Instrucción de la Segunda, donde se ha radicado causa por homicidio.

CAPTURO LA POLICIA TECNICA AL AUTOR DEL ROBO COMETIDO EN LA CASA DEL SR. DAGOBERTO PUJOL

Aún tenía varias de las prendas robadas, de las que no se había podido deshacer. Chino detenido

Francisco Pérez Valdés, conocido por «Paco», de 20 años de edad, sin profesión y domiciliado en la Calzada de Luyanó, sin número, fué detenido ayer tarde por los detectives de la Policía Técnica C. Alfonso y R. Aragón en su propio domicilio, por haber comprobado que fué el autor del robo de prendas, efectivo y objetos varios al señor Dagoberto Pujol, residente en Compostela 89, hace algunos días.

A Pérez Valdés se le ocuparon varios de los objetos robados, los cuales guardaba en la habitación que ocupa en dicha casa. Negó los cargos, pero será presentado hoy al Juzgado de Instrucción de la Sección Primera, que conoce del proceso.

ASIATICO DETENIDO POR EXPENDER DROGAS

El detective Carlos Rodríguez, de la Policía Técnica, que, junto con el también detective R. Madruga, practica desde hace días investigaciones en el barrio chino habanero para determinar quiénes son los que se dedican al ilícito comercio de las drogas heroicas, detuvo ayer, en unión del citado Madruga, al asiático José Cantón, de 22 años, residente en Zanja 180, por dedicarse a esas actividades. Cantón fué presentado al Juez de Guardia Nocturna que dispuso su ingreso en el Vivac.

Francisco Pérez Valdés, conocido por «Paco», que fué apresado ayer por la Policía Técnica, acusado de ser el autor del robo al señor Dagoberto Pujol, en su residencia de Compostela 89, hace algunos días

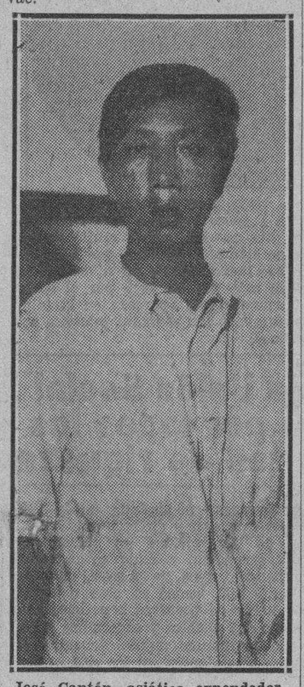

José Cantón, asiático expendedor de drogas heroicas en el barrio chino habanero, arrestado ayer por la Policía Técnica

Los veteranos piden aumento en sus haberes

Aspiran a que se les reponga parte de lo que se les quitó durante la época de Machado

Los veteranos pensionados por Leyes Especiales se han dirigido al Presidente de la República y al Secretario de Hacienda, pidiéndoles que, en el nuevo Presupuesto se les aumenten sus pensiones.

Sabido es que estas pensiones han sufrido grandes rebajas: en julio de 1930, se les rebajó un 40 por ciento, en julio del 31 un 20 por ciento más; en diciembre del 31, el 25 porciento y del 33 al 34, el 30 por ciento. Así, una pensión de 100 pesos está reducida en la actualidad a 24 pesos cincuenta centavos.

Los pensionados comprenden que no se les puede restituír por el momento, su antigua pensión, pero se interesan por lograr un 40 por ciento de aumento.

Tanto el coronel Mendieta como el coronel Despaigne han prometido atender la justa demanda de los pensionados por Leyes Especiales.

Murió la niña de cinco años que se abrasó

La mamá murió hace un mes, Hay otra niña muy grave. Hoy se verificará el entierro

Hoy se le practicará la autopsia en el Necrocomio Municipal, al cadáver de la infortunada niña Gladys Larrazábal, de 5 años de edad y vecina de una humilde habitación de la casa Oquendo 51.

La niña Gladys se encontraba el día anterior jugando inocentemente con sus primas María Teresa Bravo, de 3 años y María Felicia Aranguren, cuando su tía Vicenta Aranguren Torres, con el propósito de calentar una plancha encendió el reverbero.

Una vez hecha esta operación, Vicenta se dirigió al baño y ya en él, fué sorprendida por una fuerte explosión y acto seguido por lamentables ayes de dolor que exhalaban las infelices criaturitas.

A medio vestir Vicenta corrió a su habitación para auxiliar a las niñas, viéndolas envueltas en llamas, por lo que sin pérdida de tiempo las condujo al Hospital Municipal donde fueron asistidas de graves quemaduras las dos primeras y leves la tercera.

Gladys y María Teresa ingresaron más tarde en el Hospital Calixto García, falleciendo aquélla en la mañana de hoy.

Ayer precisamente cumplió un mes de fallecida, repentinamente, la mamá de Gladys, en los instantes en que se disponía visitar la Necrópolis de Colón, para depositar sobre la tumba de su hermana Josefina una ofrenda floral, la que sirvió para ella.

De un mes a la fecha dicha familia es cruelmente perseguida por un hado fatal, pues además de la hermana Josefina, cayeron seguidamente, la madre de Gladys, su esposo y la niña.

Esta noche inagura la CMBC su nuevo equipo radiodifusor

Para hoy día 30, jueves, en la noche está señalada la inauguración de la nueva planta CMBC de El Progreso Cubano acto que revistirá los caracteres de un gran acontecimiento artístico.

El Progreso Cubano, una de las más antiguas y prestigiosas Emisoras de esta Capital, saldrá con el máximo de potencia admitida dentro de los límites de la ciudad, y será como hasta ahora, vanguardia del radio en Cuba.

Felicitamos muy efusivamente á su propietario, señor Domingo Fernández, así como á sus hijos Manolo y Ovidio, deseándoles los mayores éxitos en su nueva vida comercial.

La CMBC El Progreso Cubano y los grandes Almacenes El Gallo, continuarán ofreciendo sus audiciones en una frecuencia de 940 kilociclos.

En la Argentina se falsifica el tabaco de Cuba libremente

El consumo es enorme, por lo que los falsificadores obtienen grandes ganancias

Para el que no conozca propiamente las características inconfundibles de un cigarro puro de la Habana, debe ser motivo de asombro el consumo enorme que existe de cigarros puros denominados habanos, al leer por todas partes el anuncio de tales.

En verdad que el uso general de la palabra habanos por estos países podría ser muy beneficioso para nuestra industria si se obligara al usurpador a pagar los mismos impuestos que los genuinos habanos, ya que para venderlos con mérito necesitan ampararse en dicho nombre.

Aquí en la Argentina, sobre todo, tiene un prestigio tan consagrado el cigarro puro habano, propiamente dicho, que cuando hay que obsequiar a un caballero distinguido con algo que merezca su gratitud y admiración, lo primero que se piensa es en una caja de cigarros habanos.

Está tan arraigada la costumbre del consumo de cigarros habanos en los banquetes, que si aquéllos no se ofrecen en éstos, su brillo decrece oyéndose, en esos casos, a los concurrentes hacer mención del ágape como de una cosa sin importancia. Es realmente, el complemento de una buena comida.

Una dama distinguida forma una opinión muy alta de un caballero, cuando, al salir de un restaurant, percibe ese aroma exquisito que va esparciendo a su paso y al aspirar su fragancia, queda extasiada de placer.

Cuando se instala una cigarrería, por pequeña que sea, para darle importancia y atraer clientes, lo primero que se hace es poner en un anuncio bien gran la palabra **habanos**. Y cuántas y cuántas hay que no los tienen!

Hace unos años funciona en Cuba una Comisión, creada por Ley especial y se nombra «Comisión Nacional de Propaganda y Defensa del Tabaco Habana», formando parte de ella el Secretario de Agricultura, como Presidente, un Secretario y un asesor técnico y Delegados en ella miembros de la Asociación de Almacenistas de Tabaco y de la Unión de Fabricantes de Tabacos y Cigarros de Cuba.

La misión de esa Comisión consiste en propagar y defender nuestro patrimonio nacional. Verdad es que por falta de recursos sus resultados prácticos no se podían obtener, pero ya aquellos comienzan a tenerse y no se harán esperar sus beneficios.

Sería conveniente que se usaran medios modernos de propaganda que fueran permanentes, valiéndose del anuncio en objetos de uso común y diario, haciendo resaltar que sólo son genuínos o legítimos habanos los elaborados únicamente en la Habana, por sus aguas y su clima.

Y finalmente, debe procurarse que el Sello de Garantía Nacional de procedencia resulte un eficaz protector, persiguiéndose a los que lo usen indebidamente.

Ramón Jujoa.

Buenos Aires, Mayo 18 de 1935.

Además, como garantía para su trabajo, deberá prestar fianza de $5,000 en dinero o en bonos

En sus relaciones con el público deberá regular sus actos por un reglamento de la Secretaría del Trabajo. Dentro de 6 meses no podrán crearse nuevas agencias

Fué enviada ayer a la «Gaceta Oficial» para su promulgación y vigencia la Ley sobre Agencias de Colocaciones, aprobada en el Consejo del martes a propuesta del Secretario del Trabajo, doctor Emilio Gaspar Rodríguez.

Dice así el proyecto:

Por cuanto: Las denominadas Agencias de Empleos o de Colocaciones, tienen por objeto funciones de previsión social, que caen de lleno entre las atribuciones de la Secretaría del Trabajo.

Por cuanto: Las mencionadas Agencias de Empleos o de Colocaciones pueden, en el desenvolvimiento de sus actividades, lo mismo cooperar que obstaculizar la política social que se desenvuelve en un país, representando, por tanto, actividades mercantiles de naturaleza social, íntimamente ligadas a las funciones encomendadas a la Secretaría del Trabajo.

Por cuanto: En muchas ocasiones las actividades de las Agencias de Empleos o de Colocaciones han tomado caracteres delictuosos, tanto más graves cuanto que han sido sus víctimas individuos sin trabajo, que bajo las seguridades ofrecidas de encontrar empleo han sido fáciles víctimas de las mismas, lo que trasciende en perjuicio colectivo, al aumentar el malestar social con la repetición de tales hechos.

Por cuanto: Las mencionadas Agencias de Empleos o de Colocaciones, desenvuelven sus actividades sin estar sujetas, a pesar de la cardinal importancia de las mismas, a leyes y reglamentos que las orientes, dirijan y controlen.

Por cuanto: Es función de la Secretaría del Trabajo todo cuanto se relaciona con las Bolsas del Trabajo y las actividades mercantiles de las referidas Agencias de Empleos o de Colocaciones forman parte de las que oficialmente se asigna a las citadas Bolsas, por lo que urge reglamentar su funcionamiento y regular debidamente las relaciones de las antedichas actividades mercantiles con la Secretaría del Trabajo.

Por tanto: En uso de las facultades que le están conferidas por la Resolución Conjunta del Gobierno Provisional, de ocho de marzo de mil novecientos treinta y cinco, el Poder Ejecutivo resuelve dictar la siguiente

L E Y

Artículo I.—A partir de la vigencia de esta Ley, toda persona natural o jurídica, que se dedique al agenciamiento de trabajo o de trabajadores, sean técnicos, empleados, obreros cualificados o jornaleros, ya sea a sueldo fijo, a jornal, a comisión o a destajo; ya se trate de trabajos fijos, cíclicos por tiempo limitado o de suplencia, deberá obtener autorización de la Secretaría del Trabajo y cumplir los particulares todos que en la presente Ley se especifican.

Artículo II.—A los efectos de esta Ley, se denomina Agencia de Trabajo, toda oficina, empresa o centro que se dedique al agenciamiento de trabajo o de trabajadores; y Agente de empleo, a toda persona que por propia cuenta o por ajena, mediante cualquier clase de remuneración, se dedique al mencionado agenciamiento de trabajo o de trabajadores.

Artículo III.—Para funcionar o establecer en Cuba una Agencia de Trabajo, habrá que llenar los requisitos siguientes:

a)—Constituirse de acuerdo con las Leyes generales de la República.

b)—Tener un Director responsable que reúna los requisitos que señala la presente Ley.

c)—Contar con un capital no inferior a $10,000.00 en efectivo o por fianza, de acuerdo con lo establecido en esta Ley.

d)—Regirse por un Reglamento aprobado por la Secretaría del Trabajo, en sus relaciones con el público.

e)—Tener una tarifa de servicios aprobada por la Secretaría del Trabajo.

f) Prestar fianza en moneda nacional o en bonos de la República por la cantidad de $5,000.

g) Llevar toda su documentación, libros y registros, según se prescribe en el Reglamento de la presente Ley.

h) Ser aprobadas mediante instancia dirigida al efecto, por la Secretaría del Trabajo.

Artículo IV.—Los Directores responsables y los que los sustituyan en sus funciones en dichas Agencias de Trabajo, deberán ser ciudadanos cubanos, carecer de antecedentes penales y no haber sido Directores o Administradores de Agencias de Trabajo disueltas por infracciones de esta Ley.

Artículo V.—Queda terminantemente prohibido concertar compromisos de trabajo, sin que racionalmente existan demandas correlativas a los mismos.

Artículo VI.—Queda igualmente prohibido el anuncio o publicidad escandalosa a base de infundios o falsedades, en relación con ofertas de trabajo o de trabajadores.

Artículo VII.—Los Directores de las Agencias de Trabajo quedan obligados a enviar parte diario a la Bolsa de Trabajo de su jurisdicción, contentivo de los siguientes extremos:

(1) Relación de los solicitantes de trabajo con expresión de sus generales todas, clase de trabajo que solicita; sueldo o jornal a que aspira; tiempo que lleva sin trabajo; último trabajo que tuvo, y cuantos más datos se dispongan a estos efectos por la Secretaría del Trabajo.

(2) Relación de los solicitantes que han logrado ocupación, expresando el nombre del patrono; clase de trabajo obtenido; remuneración a percibir, y cuantos más datos se requieran por la Secretaría del Trabajo.

(3) Relación de las demandas de técnicos, trabajadores y empleados que se han solicitado por los patronos, incluyendo los datos pertinentes al respecto.

Artículo VIII.—Las Agencias de Trabajo quedan obligadas a comprobar la eficiencia de los solicitantes en las labores o trabajos a que aspiran.

Artículo IX.—De igual forma en aquellos trabajos que exijan antecedentes sanitarios, de buena conducta, etc., deberán comprobar debidamente, la certeza de los mismos.

Artículo X.—Las Agencias de Trabajo no podrán aceptar solicitudes de empleo o trabajo, sean cuales fueren éstos, sin que los interesados presenten la cédula de inscripción en la Bolsa del Trabajo correspondiente, de cuya cédula tomarán los datos necesarios, para su asiento en el Libro de Solicitudes que habrá de llevarse.

Artículo XI.—Las Agencias de Trabajo, no podrán dedicarse a otras actividades que las específicas que le son inherentes de acuerdo con el artículo III de esta Ley.

Artículo XII.—Para ser Agente de Empleo se requerirán las mismas condiciones que se señalan en el artículo IV para los Directores de las Agencias de Trabajo; además ser autorizados por la Secretaría del Trabajo, mediante fianza de $1,000 moneda oficial.

Artículo XIII.—Ninguna Agencia de Trabajo podrá admitir como Agentes de Empleos, a quien no reúna las condiciones señaladas en el Artículo anterior.

Artículo XIV.— Las Agencias de Trabajo quedan obligadas a presentar anualmente a la Secretaría del Trabajo, balance de sus operaciones en el año; además presentarán balances parciales cuando lo solicite la Secretaría del Trabajo.

Artículo XV.—Las Agencias de Trabajo, quedan obligadas a facilitar cuantas estadísticas, informes y antecedente les sean requeridas por la Secretaría del Trabajo.

Atículo XVI.—La secretaría del Trabajo, queda facultada para suspender, temporal o definitivamente a toda agencia de Trabajo que funcione sin los requisitos que señala la ley sin perjuicio de las responsabilidades civiles y criminales en que hubieren incurrido sus directores responsables.

Artículo XVII.—De igual forma podrá suspender a los Agente de Empleo cuando se comprobase debidamente las violaciones de la Ley o su Reglamento sin perjuicio de las responsabilidades necesarias que hubiese lugar a exigir.

Artículo XVIII.—Las autorizaciones de funcionarios a las Agencias de Trabajo, serán sólo por cinco años a las actualmente existentes que se acojan a la presente Ley; y por tres años a las que se organicenen el futuro, siempre que se realicen dentro del término que señala el artículo XIX.

Artículo XII.—A partir de los seis meses siguientes a la promulgación de la presente Ley, queda terminantemente prohibido organizar nuevas Agencias de Trabajo.

Artículo XX.—Las fianzas a que s erefiere el artículo III de esta Ley, tendrá que ser en efectivo o en bonos de la República en valor de cotización el día de su depósito; o bien por medio de Compañías de Fianzas que tengan una garantía en el Tesoro de la República, de no menos de cien mil pesos, en moneda oficial o bonos de la República equivalentes a dicha cantidad.

Artículo XXI. Las infracciones de esta Ley se castigarán con multas entre $25 y $100 por primera vez, duplicándose o triplicándose en caso de reincidencia.

Artículo XXII.—El producto de las multas que se impongan por infracciones de esta Ley y su Reglamento, será destinado a las instituciones de previsión social que acordare la Secretaría de Trabajo.

Artículo XXIII.—Se concede un plazo de sesenta días, para que las actuales Agencias de Empledos o de colocaciones se organicen y funcionen de acuerdo con los preceptos de la presente Ley, que comenzará a regir la fecha de su publicación en la Gaceta Oficial de la República.

Por tanto: Mando que se cumpla y ejecute la presente ley en todas sus partes.

Dada en el Palacio de la Presidencia en la Habana, a los veinte y ocho días del mes de mayo de mil novecientos treinta y cinco.

LIBERTADO UN ACUSADO

El Juez de Instrucción de la Primera dictó en la tarde de ayer una diligencia por la cual dejaba en libertad a Ernesto Martínez López, que fué acusado por los menores Evaristo Jiménez y Miguel Alfonso, de haber tratado de abusar con ellos.

La Policía pudo comprobar que el acusado era inocente del delito y que sólo trató de pedirle dinero a los menores por estar beodo.

M.E.C.D. 2016

ANTE EL CONSEJO DE GUERRA SE RELATA TODO LO SUCEDIDO EN EL ENCUENTRO DE 'EL MORRILLLO'

NINGUN MILITAR ACUSA A LOS PROCESADOS DE HABER HECHO DISPAROS

Las señoras Valdivieso y O'Hallorans gritaron a los soldados que no hicieran fuego, pues había mujeres y un herido: el joven Juan A. Casariego

Aparece que Paulino Pérez Blanco disparó un tiro contra Rafael Crespo Tamayo cuando vió que se disponía a entregarse. La Sra. O-Hallorans estaba descalza, con los pies llenos de lesiones y sufrió un accidente nervioso al terminar la acción y saber que había muertos

Cerca del cadáver del coronel Aponte apareció una pistola aun caliente; murió el cabo M. Mán cuando disparaban Aponte y el doctor Guiteras

Los defensores han renunciado a las pruebas excepto a la inspección ocular en el lugar en donde se registraron los sucesos. Esa diligencia se llevará a cabo a las nueve de la mañana de hoy, a presencia de las personas facultadas por el Tribunal Militar, y será minuciosa

Columna Editorial

LOS OJOS DEL ESTADO

EL Consejo de Estado aprobó, por unanimidad, un proyecto del doctor Mario Lamar, Secretario del Consejo, reorganizando y dando mayores facultades a la Comisión Nacional de Estadística, que ha sido algo así como una especie de Cenicienta de todos los Gobiernos.

La Comisión citada existió nominalmente, esto es, sólo para los efectos del presupuesto nacional y para beneficio de los varios políticos de todos los partidos, que percibían los entonces jugosos sueldos asignados, hasta hoy que, pese a los esfuerzos del doctor Espín, que ha laborado intensamente, y a su actual colaborador, señor Luis V. Abad, poco hemos adelantado en materia tan difícil y trascendental, aunque se haya trabajado mucho, por cuanto que no fué nunca auxiliada esa Sección con los medios necesarios y en relación con la importancia que se concede en todas partes a los trabajos de estadística, sin los cuales no es posible que se desenvuelva debidamente la administración pública de ningún país.

Por estas causas el DIARIO DE LA MARINA, que siempre ha sostenido la conveniencia de dar la amplitud debida a las estadísticas, no ha podido por menos que recabar la suficiente dotación para ese fundamental servicio, que debe estar alejado de los vaivenes políticos y dotado de amplio personal especializado en la difícil materia.

Con el gobierno del Presidente Mendieta se ha despertado un gran interés por esta clase de estudios. El Presidente ha expresado más de una vez sus deseos de que la Comisión Nacional de Estadística se coloque a su debida altura y preste los útiles y necesarios servicios que debe llenar. Tenemos entendido que está realizando trabajos que serán de práctica utilidad, como la publicación del Anuario Estadístico de Cuba, aún inédito, los estudios analíticos de los presupuestos del comercio exterior por países, etc., pero que no serán completos hasta que se dote a ese Centro de los recursos y de la autoridad necesaria para que pueda realizar más amplias labores.

La Estadística es tan vieja como la Civilización de los hombres, pues hay noticias de más de 2.200 años antes de Cristo, trasmitidas por Confucio en el Chon-King, y no es posible concebir un Estado culto y bien ordenado sin una buena ordenación estadística.

Y lo cierto es que en Cuba apenas hemos dado importancia a ese instrumento fundamental de toda disciplina económica, política y social, pues que esa rama de la Estadística, la Demografía, nos es casi desconocida.

Siendo la Estadística el análisis, la vigilancia de los hechos y fenómenos sanitarios, políticos, sociales, económicos, etc., representa nada menos que los fundamentos para las medidas legislativas que se deriven de su consejo. Cualquier ley o determinación de gobierno, que no esté fundamentada en las realidades de la Estadística, será siempre un ensayo, un tanteo, un acertijo que puede dar la sorpresa del error y que sólo por casualidad resultará acertada. Y la gobernación de los pueblos no puede fiarse a la casualidad, ni su economía y salud son cosas tan supérfluas que puedan dejarse de la mano del azar.

Así, por ese tremendo desdén hacia la Estadística, que nos caracteriza, se comprenden las teorías descabelladas que frecuentemente vemos defender a hombres que parecen sensatos, a personalidades que arrastran pueblo y a individuos que aspiran a gobernar o a investirse de legisladores. Así se explican las desagradables sorpresas que frecuentemente nos ocurren, de que un tratado de comercio nos resulte adverso, o que una medida de «protección» nos depare la ruina industrial. Porque, sin Estadística, los gobernantes estarán ciegos y han de proceder por tanteo.

Véase, pues, lo importante que resulta dar a esa Sección medios de eficiencia, personal idóneo, defensas contra la politiquería y dinero suficiente.

La Estadística es la facultad de ver para el Gobierno y para el Estado. Y conviene tener vista.

FELIX B. CAIGNET

Hemos tenido el gusto de recibir la visita del notable musicógrafo folklorista cubano Félix B. Caignet, autor de la popular canción «Te odio, y, sin embargo, te quiero» y de un gran caudal de composiciones del más puro ritmo y sabor criollos.

Félix B. Caignet se nos presenta en la Habana, con varias sorpresas de arte, hijas de su espíritu inquieto y de su refinado sentido artístico. Porque Caignet no contento con haber triunfado ampliamente como músico espontáneo y rico de melodías castizamente cubanas, ha venido a la Capital de la República, desde su cabecera provinciana oriental, con un tomo de «versos negros», auténticamente negros, que se propone editar y que ha de ser saludado como una nueva revelación afortunada de nuestra poesía afrocubana.

Y, como si no le bastara, Caignet nos ha traído una colección de fotografías de obras de un arte inquietante por original, primitivo y, al par hondo y moderno. Una colección de piedras en bruto, labradas por la naturaleza, en las que Caignet ha descubierto la obra de arte del cincel del tiempo, lo ha resaltado con unos toques de pintura y ha producido bustos llenos de expresión, ídolos, retratos, animales, caricaturas: y todo desconcertantemente perfecto y nuevo.

Caignet se propone regresar a su Santiago de Cuba, para traernos la exposición de sus piedras (que habrá de ser un resonante éxito) y, en su próxima visita, realizará la edición de unas cuantas canciones más de su música, que ya se disputan los editores.

Reiteramos al múltiple Caignet, nuestras fervorosas simpatías, nuestras admiraciones y nuestra amistad.

(Información del Sr. Alberto Lovio y apuntes al lápiz de Angelo, del DIARIO DE LA MARINA)

MATANZAS, mayo 29. (Por telégrafo y teléfono de larga distancia).—A medida que avanza el Consejo de Guerra contra los doce acusados por la tragedia que tuvo por escenario el lugar conocido por «El Morrillo», cerca de esta ciudad, se va haciendo luz en los hechos y se va despejando la situación procesal de cada uno de los encartados, especialmente de las señoras Siomara O-Hallorans de Busto y Concepción Valdivieso de Giraud, así como del Cónsul de Honduras, señor Emilio Pinel, esperándose que en lo que resta de la semana actual se conozca el fallo del Tribunal, el

Dr. Carlos Felipe Armenteros, que patrocina a J. A. Casariego y a Adolfo Carrillo y el cual, junto con el Dr. M. Dorta Duque, defensor de Julio Ayala y Juan Ponce, promovió ayer importante prueba.

que, apenas quede el acto concluso, se reunirá en sesión secreta para acordar aquél, y tras ser aprobado por la superioridad,—en este caso el Jefe del Distrito Militar, teniente coronel José M. Pino Donoso,—hacerse público y notificarse al Ministerio Fiscal y a los encausados y a sus defensores.

Hemos hablado hoy con los defensores, doctores Rogelio Sandrino; José Agustín Martínez; Domingo Romeu y Jaime; Manuel Dorta Duque; Carlos F. de Armenteros; Virgilio Sánchez Ocejo; Guillermo Pérez Arteche; Antonio González López y José Guerra López, quienes mantienen un alto espíritu de confianza en que sus respectivos patrocinados han de salir bien librados de la ruda prueba a que han sido sometidos, sin que puedan prejuzgar el resultado final, ya que de la prueba de cargos que se ha de practicar hoy, depende aquél. El Fiscal, doctor Fernando Busto, sostiene la reserva a que lo obliga su ministerio, y, fiel al cumplimiento de su deber, aportará al Tribunal los testimonios que estime oportunos para que se imparta estricta justicia.

Como anunció DIARIO DE LA MARINA, las sesiones se celebran desde hoy en el salón de actos del Club de Alistados del Castillo de San Severino, en la planta baja, ya que el lugar anterior,—pasillo del mismo—estaba expuesto a innumerables molestias, entre ellas la de que al llover el agua caía sobre todos.

COMIENZA EL ACTO CON PRUEBA DEL FISCAL

Pasemos a la descripción de la sesión cuarta, que comenzó a las ocho y cincuenta y cinco de la mañana, con la presencia consiguiente de los doce encartados y de sus letrados defensores. El Fiscal, doctor Busto, propone la prueba pericial médica, para que se dictamine sobre las lesiones que sufre el cabo Eugenio Trujillo, que, como se sabe, resultó herido, al igual que el soldado José Ruano, indicando para que dictamine sobre el carácter de las heridas de aquél al doctor Juan Saavedra, Primer Teniente Médico del Regimiento «Plácido», de esta provincia. También propone la prueba de inspección ocular en el lugar de la ocurrencia, a la que deberá asistir un acusado de cada grupo de detenidos, que se dividen de conformidad con el pliego de cargos y especificaciones presentado.

Los doctores Martínez, Sandrino y Guerra López, defensores de la señora Valdivieso, de la señora O-Hallorans y de Carlos Alfara, respectivamente, proponen, acto seguido, distintas pruebas y el doctor Sánchez Ocejo, que patrocina a Paulino Pérez Blanco, hace entrega al Tribunal de los estatutos de «La Joven Cuba», pidiendo, a continuación que por dos peritos que señale el Tribunal se dictamine sobre la situación de «El Morrillo».

El Tribunal acepta las pruebas propuestas por dicho Fiscal y defensores, pero el doctor Sánchez Ocejo consigna su protesta, basado en que el Fiscal no puede presentar más pruebas que las que hace constar en el pliego de cargos y especificaciones anteriormente formulado.

EL COMANDANTE GUERRA, QUE DIRIGIO LA OPERACION

Acto seguido el Presidente del Tribunal, capitán Eduardo Argilagos Guerra, anuncia que se va a proceder a la práctica de la prueba testifical de cargos, comenzando por el comandante Basilio Guerra, al que el Fiscal interroga en primer término. Dice el comandante Guerra que él tuvo a su cargo el mando de las tropas que habían de llevar acabo la operación contra los «guiteristas», tropas que distribuyó del modo conveniente a la táctica que había de emplear. El quedó con una sección de ametralladoras, cerca de «El Morrillo» y detuvo al señor Pinel, cuando éste salía del castillo; enarbolaba Pinel una camisa blanca a manera de bandera de parlamento, sin que lo haya visto disparar ni haya oído disparos procedentes del lugar donde estaba, osea de «El Morrillo». El cónsul se identificó como representante de Honduras y cooperó a la captura de los fugitivos, señalándoles los lugares por donde habían huído los demás, en distintos grupos.

Al entrar al repetido castillo pudo ver varios magazines y pistolas y ninguno de los acusados estaba allí, por la circunstancia de la huída ya citada, tratando él de que no escaparan al Ejército, cercando a los «guiteristas», con el resultado de la captura de los doce acusados, cooperando a la captura el teniente Cuervo, que también tendió una emboscada. Y, sobre un croquis, a solicitud del doctor Dorta Duque, defensor de Julio Ayala y Juan Ponce, describe cómo distribuyó las fuerzas.

A preguntas del propio doctor Dorta Duque contesta que el último que detuvo fué a Paulino Pérez Blanco, como a las diez de la mañana y como el doctor Sánchez Ocejo encontraba contradicciones entre lo que ahora manifiesta el comandante Santana y lo que expuso ante el Oficial Investigador, interesa del Tribunal un careo del citado Oficial y con Pérez Blanco, a lo que accede el Tribunal, que dispone se lleve a cabo por la tarde.

EL CAPITAN APOLINARIO IGLESIAS

El segundo testigo es el capitán Apolinario Iglesias, que tomó parte, también en el encuentro, y tenía una parte de las fuerzas del Ejército. Expresa que al llegar a «El Morrillo», sólo encontró al Cónsul Pinel, por el que se enteró de cómo habían salido los fugitivos y el rumbo que habían tomado, agregando que en el castillo sólo había una ametralladora inservible.

SITIO EL GRUPO DE GUITERAS APONTE

Un testigo más, el tercero, es el capitán Rogelio Caraballo, quien abunda en el dicho del comandante Guerra sobre la distribución de las fuerzas, agregando que fué él, —el testigo—, quien sitió el grupo en que estaban Antonio Guiteras y Carlos Aponte. Al cesar el tiroteo y acercarse al lugar de la acción, uno de los acusados gritó: «No tiren, que nos entregamos»; fué Rafael Crespo Tamayo, al que tomó prisionero y le indicó el sitio en que estaban los cadáveres de Guiteras y Aponte, recordando que había otro sujeto, alto grueso que levaba bigote pequeño que se había fugado, pero que resultó ser Paulino Pérez, el último de los capturados. También recuerda que Crespo le mostró el saco que vestía, atravesado por un proyectil, a consecuencia de un disparo que le había hecho uno de los compañeros del mismo, al que no conocía y que protestaba de que se rindieran.

Agregó que él estaba situado, con su gente a cerca de 900 metros de «El Morrillo» y a cerca de diez y seis del sitio en que estaban Guiteras y Aponte, con algunos de los suyos. La situación del terreno, quebrado, impidió no seguir táctica uniforme sino a que cada militar determinara la suya propia, añadiendo que entre los militares y los «guiteristas» había una cerca y muchos árboles, habiendo oído numerosos disparos de pistolas y ametralladora y que, allí, ante Guiteras, además de morir el Cabo Marcelo Mán, fué herido el Cabo Eugenio Trujillo.

LA SESION POR LA TARDE

Con la declaración anterior terminó la sesión de la mañana, no sin antes acordarse continuar el acto a las dos y treinta de la tarde y que se prorrogara la sesión de la tarde hasta por la noche hasta agotar lo más; ésta regla se seguirá en lo adelante, a propuesta del Fiscal doctor Busto.

Este recibió una misiva de la señora Brígida Ramos, impetrando clemencia para los presos.

Al reanudarse la quinta sesión, a la hora indicada, los doctores Dorta Duque y Armenteros, defensores de Ayala y Ponce y de Casariego y Carrillo, respectivamente, comienzan la ofensiva solicitando pruebas periciales; las de que por ingenieros se tomen las medidas en el campo de El Morrillo y las distancias entre la cerca de piedra y el lugar donde cayeron prisioneros Casariego y la señora Valdivieso; entre El Morrillo y donde fué capturada la señora O-Hallorans y otros; entre El Morrillo y el lugar donde cayó Guiteras, entre este lugar y aquel en que resultó herido Casariego, y por peritos médicos la naturaleza de la herida de éste; el doctor González López, defensor de Rafael Crespo, propone que se tomen las medidas entre el sitio en que cayeron Guiteras y Aponte y el en que estaban las tropas del capitán Rogelio Caraballo y entre éstas y donde estaban los demás grupos al caer prisioneros, y entre esos lugares y la cerca de piedras allí existente, así como la que mediaba entre los distintos grupos de prisioneros. El Tribunal resolverá oportunamente.

LAS AMETRALLADORAS A 700 METROS

Víctor Cuervo, teniente del Ejército, es el primero en declarar. Relata cómo situó las ametralladoras a 700 metros de El Morrillo, una hacia este lugar y otra hacia el monte; vió a Pinell en el Castillo y ocupó un magazine y dos planos: uno de Matanzas y otro de los polvorines de la Habana. Detuvo a Pérez Blanco que huía y el cual se entregó al verse copado; también detuvo a un marinero de los complicados y que serán juzgados en Consejo de Guerra General. No vió disparar a Pérez Blanco y sus tropas, las que comandaba el testigo, no intervinieron directamente en el encuentro.

Dr. Virgilio Sánchez Ocejo, que defiende a Paulino Pérez Blanco, uno de los encartados que aparece más comprometido.

EL QUE DETUVO AL GRUPO DE LA SEÑORA O-HALLORANS

El cabo José García, segundo testigo, manifiesta que él detuvo a la señora Siomara O-Hallorans, que estaba con Adolfo Carrillo, Carlos Alfara, Julio Ayala, Miguel Muñoa y Juan Ponce, viendo cerca de ellos cuatro pistolas y un revólver, suponiendo que los hubieran arrojado a tierra. Creyó advertir en los prisioneros actitud agresiva, pero no los vió disparar y oyó gritar a la señora O-Hallorans: «No tiren, que hay mujeres»; esta dama estaba descalza y tenía los pies rasgados y cayó presa de un accidente nervioso, por lo que la cargó.

En términos análogos se expresó el soldado Pablo Lima, quien añadió que las citadas armas estaban cargadas y no tenían huellas de haber sido disparadas.

El sargento José María Fernández expresó que detuvo a Olimpio Luna del Castillo, el que solicitó clemencia.

NO LOS VIO DISPARAR

En parecidos extremos, el soldado Pablo Sánchez Ibáñez, corroboró lo expuesto por los anteriores, pues detuvo al grupo citado, a ninguno de cuyos componentes vió disparar, no habiendo visto esgrimir arma alguna a Luna del Castillo.

El soldado Luis Quevedo Hernández fué informado que Casariego estaba herido y que Luna tenía una pistola y que cerca de él había una ametralladora. La señora Valdivieso gritó al acercarse la tropa: «¡No tiren, que hay heridos!», refiriéndose, sin duda, a Casariego; pero no les vió actitud hostil.

También el cabo Rafael Suárez abundó en los dichos anteriores, en su conjunto, y acompañó al cabo José García y a los soldados José Antonio González y Luis Quevedo en la captura indicada.

Aseguró que vió a Luna del Castillo con una pistola, la cual tomó, haciendo él mismo,—Suárez—, un disparo para comprobar que estaba cargada y que había una ametralladora como a cinco o seis pies de Casariego.

Le siguió el soldado Alejandro González Torres, quien expresó que cooperó con Rafael Juara, soldado, en la captura de los «guiteristas», habiendo conducido al Cabo Eugenio Trujillo y al soldado José Ruano, que resultaron heridos, ocupando una ametralladora cerca del lugar en que estaba Casariego.

SE LES OFRECE BEBIDA

Con el anterior testigo terminó esa parte de la sesión, suspendiéndose por breves minutos, durante los cuales, el Capitán Argilagos, Presidente del Consejo ofreció a las señoras O-Hallorans y Valdivieso cocktail de frutas, ya que sus rostros denotaban extrema debilidad.

Dr. F. Neugart, Teniente Auditor del Distrito, que colaboró con el Fiscal en el pliego de cargos y especificaciones formulado contra los acusados.

El Capitán Argilagos, al igual que los demás miembros del Tribunal y Fiscal, Dr. Busto, extremaron sus atenciones delicadas para con las dos damas, dándoles alientos para que se mostraran fuertes y esperaran con entereza.

EL CABO EUGENIO TRUJILLO

Es éste el que combatió a las órdenes del Capitán Caraballo y que resultó herido. Estaba con doce hombres a la derecha de «El Morrillo», y junto con él estaba el Cabo Marcelo, a su espalda, a corto trecho, echados todos al suelo. Vió a un hombre disparar con ametralladora, cayendo el Cabo Man, mortalmente herido y falleciendo poco después; dice que hubo, en realidad, dos encuentros y que pudo notar cuando Casariego, que formaba parte de otro grupo, caía herido. Cuando cesó el tiroteo, Rafael Crespo le dijo que habían dos muertos, ocupando dos ametralladoras y tres pistolas todas disparadas, en el lugar en que cayeron Guiteras y Aponte, que formaban en un grupo de ocho personas que se disgregaban.

El Dr. Armenteros considera contradictoria la declaración de Trujillo de ahora en relación a lo dicho ante el Oficial Investigador al respecto del momento en que cayó Guiteras, y aquel en que fué herido Ruano, y a preguntas del Presidente del Consejo precisa que el Cabo Man cayó cuando las ametralladoras de Guiteras y Aponte disparaban. Y con sus dichos los estima también contradictorios el Dr. Dorta Duque pide que se cite al Cabo Ruano, tras hacer hincapié el Dr. Armenteros sobre los citados dichos distintos del testigo.

RATIFICA LO EXPUESTO AL OFICIAL INVESTIGADOR

Tras otro receso, el Dr. Sánchez Ocejo ruega al Tribunal que ya que el Comandante Basilio Guerra está en el castillo se ordene comparezca para hacerle preguntas y estudiar si insiste en el careo antes dicho. El Presidente accede y como el Comandante Guerra ratificara, a preguntas del Dr. Sánchez Ocejo que ratifica cuanto dijo ante el Oficial Investigador, el letrado retira su solicitud de careo.

Dr. Domingo Romeu Jaime, defensor del Cónsul de Honduras Emilio Pinel, quien libra ardua labor para obtener la declaratoria de inculpabilidad de su defendido, que parece resuelta.

LA PISTOLA DE APONTE AUN CALIENTE

El sargento Antonio Cintado, que depone después, dice que combatió con las fuerzas del Capitán Caraballo, habiendo visto al Cónsul Pinel pidiendo parlamento con la camisa blanca; presenció cuando el Cabo Man cayó mortalmente herido y que los que hacían fuego eran Guiteras y Aponte, habiendo recogido la pistola de éste aún caliente, la cual estaba cerca de su cadáver; aseguró que las heridas de Trujillo y Ruano fueron de balas de ametralladoras, habiendo hecho fuego Guiteras y Aponte cuando estaban a corto trecho de los militares, habiendo visto en el grupo a Crespo, Tamayo y Paulino Pérez.

El Teniente Alfredo Tamayo expuso que ocupó El Morrillo con sus fuerzas, ocupando allí armas; al llegar allí ya había cesado el fuego.

Cabo Antonio González; manifiesta que detuvo a la señora Valdivieso, a Casariego y a Luna del Castillo, que formaban en un grupo, habiendo visto a éste portando una pistola.

Sargento Víctor Fleites; con el Capitán Caraballo llegó hasta el río Canímar, apresando a Paulino Pérez, al que ocupó una pistola en uno de los bolsillos de su saco. Las mismas manifestaciones hizo el soldado Rubén Roque, quien agregó que Pérez Blanco arrojó la pistola al río Canímar.

También expresó esos mismos términos el soldado Miguel Rodríguez, que actuó en la captura de Pérez Blanco, con Fleites y Roque.

El Sargento Cristóbal Pino, que detuvo a Rafael Crespo; al llegar, después de haber cesado el fuego, oyó dos disparos de pistola, hecho por uno de los «guiteristas» a otro, porque no quería que se rindiesen, habiéndole mostrado Crespo el saco atravesado y diciéndole que se lo había hecho Pérez Blanco, que resultó ser el que protestaba de la rendición. El doctor Sánchez Ocejo interpela al testigo diciéndole que tal extremo no lo había manifestado al Oficial Investigador, pero el Presidente expresa que el testigo puede ampliar sus manifestaciones ante el Tribunal.

El último testigo, soldado José Ruano, que también resultó herido. Dice que estaba entre el cabo Man, que fué muerto y el cabo Eugenio Trujillo, herido, no precisando las personas que disparaban contra ellos. Ruano recibió una herida en la frente y otra en el costado, y se le hizo ponerse en el suelo, para precisar la posición que ocupaba durante el encuentro.

RENUNCIAN LOS DEFENSORES LAS DEMAS PRUEBAS

A virtud de no haber comparecido el Cabo Abad Gil, Antonio Falcón y Jacinto Mena, testigos del Fiscal también, solicita éste que se les cite con urgencia para que comparezcan mañana a declarar, con lo que terminará la prueba de cargo.

Las defensas, estimando innecesario el examen de los testigos por ellas propuestos, renuncian la prueba con excepción del marinero que fué detenido allí y que es uno de los que aparecen complicados.

LA INSPECCION OCULAR SERA HOY A LAS NUEVE

El Tribunal dispone que mañana, día 30 a las nueve de la mañana, se lleve a cabo la prueba de inspección ocular propuesta por las partes, en el lugar de los hechos, con la presencia de las representaciones de aquéllas y de un procesado por cada grupo de los que aparecen en el pliego de cargos y especificaciones del Fiscal. Así como resuelve que las mediciones interesadas por los Letrados defensores, se lleven a cabo por los peritos Ingenieros de esta ciudad, señores Oscar Pardiñas y Enrique Marcet. También concurrirán a la prueba el señor Pinel y el Cabo Eugenio Trujillo.

Y se suspende el acto pasadas las once de la noche.

Tributo a los fallecidos en las maniobras

La flota hizo alto y todos los aviones aterrizaron en tanto se efectuaban exequias

PEARL ARBOR, Hawai, mayo 29. AP. La flota americana hizo hoy un alto con el fin de rendir un tributo a los muertos que tuvo en las maniobras efectuadas recientemente en el Pacífico y después entró en la última fase de las operaciones.

En la base de la flota aérea se celebraron oficios religiosos a la memoria de los seis aviadores que hallaron la muerte en los aeroplanos de combate que cayeron en el mar frente a las islas Midway durante las maniobras nocturnas de la semana pasada.

El Almirante Joseph M. Reeves, comandante en jefe de la flota, así como otros altos jefes asistieron a los servicios que llevaron a cabo sacerdotes protestantes y católicos. Todos los aeroplanos de la Armada aterrizaron excepto uno que estuvo dando vueltas sobre el área en que se efectuaban los oficios religiosos.

Después la flota americana comenzó la última fase de las maniobras del Pacífico, las cuales tienen seis semanas de duración. Los submarinos partieron con el fin de tomar posiciones frente a Pearl Harbor y los destroyers saldrán mañana.

El almirante Reeves someterá la base naval de Pearl Harbor a una prueba importante y decisiva el viernes por la mañana, realizando una salida para burlar el cordón de submarinos.

TRES DIAS LLEVA ARDIENDO UNA ZONA PLATANERA DE TEGUCIGALPA, (HONDURAS)

TEGUCIGALPA, Honduras, mayo 29. (WP.)—Un tremendo incendio, cuyo origen se desconoce, está destruyendo el distrito de la zona de Mosquitia, donde la United Fruit Company y otras compañías americanas poseen grandes intereses plataneros y madereros.

El incendio comenzó el lunes y ha destruído ya muchas fincas, varias alcohuetas, puentes ferroviarios, varias millas de vía ferroviaria, millares de acres de plantaciones de plátanos, bosques de maderas de construcción, campos y otras propiedades, según informan los despachos que llegan a esta capital.

Todavía no se ha hecho un cálculo de los daños, ni dicen tampoco los despachos si ha habido desgracias personales.

CONDENARON A TRES INDIVIDUOS POR ESPIAS EN MONTPELLIER, Francia

MONTPELLIER, Francia, mayo 29 (AP).—Un italiano y dos franceses fueron condenados hoy por espionaje a dos años de prisión. Según se comprobó, los franceses Jules Gerin y René Rocher, trataban de vender al italiano, Paolo de Michelis, un nuevo modelo de careta contra gases

FRANCISCO BEDRIÑANA Y MANUEL MARSAL OBTIENEN DOS PREMIOS EN EL CONCURSO DE REPORTAJES

El retiro de los profesores irá mañana al Consejo de Secretarios. Unos 500 educadores comprendidos en el mismo. El día 9 se inaugura el Parque «Luz Caballero»

La Dirección de la Cultura, según las noticias que llegan a nosotros, ha determinado en el día de ayer, por estimarlo de justicia otorgar los dos premios que faltaban por adjudicar, en el concurso periodístico, a las informaciones firmadas que llevan por título «Cheo» y «Chicho», los dos hermanitos que se encontraron en la Casa-Cuna», y «La gran batalla», de nuestro compañero Francisco C. Bedriñana y el señor Manuel Marsal, respectivamente.

Todos los premios de este concurso, seis en total, y los del Concurso Nacional de Pintura y Escultura, del que dimos amplia cuenta en nuestra edición de ayer, se piensan entregar en un acto solemne que la doctora Dulce María Borrero, Directora de la Cultura, prepara para el día 9 de junio, fecha en que se conmemora la muerte de don José de la Luz y Caballero, el gran filósofo cubano.

Para ese día la propia Dirección de la Cultura prepara un cuaderno dedicado a la memoria de la ilustre figura desaparecida, el cuarto de la actual serie, en el que se recogerán algunas de sus páginas más interesantes.

Su distribución se hará, conforme la del último de los editados, entre las personas que lo soliciten expresamente de la Secretaría de Educación, a fin de que dichos libros vayan a parar, precisamente, a las personas interesadas en su lectura.

SE INAUGURA EL DIA NUEVE EL NUEVO PARQUE LUZ CABALLERO

Fueron visita ayer de la Secretaría de Educación los doctores Tomás de Justiz y Manuel I. Mesa Rodríguez, Presidente y Secretario, respectivamente de la Comisión organizadora del acto que se habrá de celebrar el día 9 de junio para inaugurar el nuevo parque de don José de la Luz y Caballero.

En ausencia del Secretario, doctor Leonardo Anaya Murillo, que continúa recluído en su residencia, los atendió el doctor Enrique Jardines, Superintendente de Escuelas de la de la Habana, acordando, en principio, el programa que insertamos a continuación:

1.—Himno Nacional, por la Banda del Estado Mayor del Ejército.

2.—Palabras, por el señor Manuel I. Mesa Rodríguez, representando al señor Secretario de Educación.

3.—Breve exposición de los trabajos realizados por la Secretaría de O. Públicas para colocar la estatua en el nuevo parque.

4.—Discurso sobre don José de la Luz y Caballero, por el doctor Francisco González del Valle.

5.—Himno Luz y Caballero, cantado por los niños de las escuelas públicas y privadas, bajo la dirección de su autor el señor Ugarte.

No habrá, pues, parada escolar.

Las Secretarías de Educación y de Obras Públicas auspician por igual la inauguración a que venimos aludiendo.

SERAN NUMEROSOS LOS MIEMBROS DEL JURADO DEL CONCURSO LITERARIO

Es propósito de la Secretaría de Educación que el Jurado del Concurso Literario, organizado por dicho departamento, se encuentre integrado por numerosos miembros, a fin de que se pueda dividir en distintas comisiones que emitan ponencias sobre las distintas clases de obras remitidas.

De esta manera, la labor será más eficiente y se podrá desarrollar con una mayor rapidez.

DIEZ BIBLIOTECAS POPULARES

A diez ascenderán las bibliotecas populares que, para comenzar la labor de difusión cultural, habrá de establecer la Dirección de la Cultura en los lugares donde sean más necesarias.

Los libros que se dedicarán a las mismas se obtendrán a muy bajo precio, según las gestiones que últimamente se vienen efectuando, y serán de una lectura instructiva y que tienda a despertar el interés en el pueblo.

UN NOMBRAMIENTO Y UNA REPOSICION

Se ha designado al doctor Heliodoro Vitier Comisionado técnico de la Enseñanza, en sustitución del doctor Miguel Garmendia, que ha sido exaltado a la Dirección de la Cultura en propiedad.

También se ha repuesto a la señorita Mercedes Zambrano en el cargo de Inspectora de Material.

RATIFICADO EL PERSONAL DE LA ESCUELA SUPERIOR DE GUANABACOA

Visitó ayer la Escuela Primaria Superior de Guanabacoa el doctor Enrique Jardines, Superintendente de Escuelas de la Habana, ratificando en sus cargos a todos los profesores que venían prestando servicios en la misma.

LA LEY DEL RETIRO FORZOSO PASARA MAÑANA

De acuerdo con los informes que se nos facilitaron ayer en la Secretaría de Educación Pública, la ley que establece el retiro forzoso de los educadores que se encuentran incapacitados física o intelectualmente para el ejercicio de sus funciones pasará en el Consejo de Secretarios de mañana.

Su aplicación dará lugar a la separación de unos quinientos educadores en toda la República, que vienen desempeñando sus plazas sin condiciones para ello.

Refiere el Conde de Covadonga cómo huyó de su familia y de París para contraer matrimonio

Cuando llegó a Lausana, como tenía poco dinero, pese a su pierna enyesada, se vió impedido de tomar un taxi y estuvo a punto de arruinar su vida. Hoy llega a New York

PARIS, mayo 29. AP. El ex príncipe don Alfonso de Borbón, Conde de Covadonga, se halla ya en camino de New York con el propósito de hacer una vida completamente independiente de los lazos familiares que han estado a punto de costarle la vida.

Así lo manifestó en la intimidad a la Associated Press, poco antes de embarcar a bordo del trasatlántico «Washington», manifestando que el principal objeto de su viaje es reunirse con su esposa.

(El «Washington» llegará a Nueva York mañana 30. La Condesa de Covadonga, señora Edelmira Sampedro-Ocejo y Robato, que dejó a su esposo en Europa hace varios meses, llegó ayer procedente de la Habana para reunirse con él en New York).

Escapar de las restricciones que impone el nacimiento real es uno de los momentos más difíciles de una vida aventurera, como dijo el ex Príncipe mientras desayunaba.

Ese momento ocurrió cuando escapó solo de París para Lausana, Suiza, el Día de Navidad de 1932, para reunirse con su entonces novia, la señorita Edelmira Sampedro-Ocejo. El ex Príncipe no volvió más desde entonces al seno de su familia y la boda que realizó el 21 de junio le separó defintivamente de su padre, el ex rey Alfonso XIII de España.

El Príncipe escapó de la tutela de su padre, abandonando el hotel «Maurice», de París. Entonces tenía un pie enfermo y tuvo que valerse de dos bastones para realizar su propósito.

«Tenía solamente una libreta de cheques, dos paquetes de cigarros y una caja de fósforos», dijo. «Ni siquiera saqué el abrigo».

«Después de escaparme del hotel tomé un taxi. En los momentos en que el automóvil echó a andar vi a algunos de mis familiares en la acera, y me oculté en uno de los ángulos del coche.

«Hacía tanto frío que compré una botella de aguardiente en la estación con el fin de entrar en calor, y me acomodé en un compartimento de segunda clase. Otro individuo se hallaba en dicho compartimento. Me preguntó si podía quitarse los zapatos, y, como es natural, le di mi consentimiento.

«Entramos en conversación y supe que trabajaba en una empresa de pompas fúnebres de Suiza, y que llevaba un cadáver a ese país.»

«Cuando llegué a Lausana tenía poco dinero, por lo que me eché a andar por las calles, en vez de alquilar un automóvil.

«Las calles estaban heladas y resbalé. Sentí un agudo dolor en el muslo: había sufrido la distensión de uno de los músculos de la pierna y además, el pie que tenía cubierto de yeso perdió la envoltura.

«Pensé que todo había terminado».

El Príncipe sabía que si la sangre comenzaba a manar, lo mismo exterior que interiormente, no se contendría la hemorragia, a causa de la hemofilia que padece. Cuando el Príncipe habla ahora de lo que le ocurrió entonces, no puede por menos que sobrecogerse.

Al fin halló a su novia, y cuando le señorita Sampedro se enteró que había escapado de su casa, le dijo: «Debes regresar inmediatamente al lado de tu padre».

«Nunca», dijo el Príncipe. «No puedo volver. He escapado para siempre. Mi decisión es irrevocable».

Después envió dos telegramas, uno a su secretario Sweitzer, rogándole que fuera a Lausana, y el otro notificando a su familia que el fiel Sweitzer no tenía nada que ver con su fuga.

LA CONDESA NO QUISO HACER DECLARACIONES

NEW YORK, mayo 29. (AP).—La condesa de Covadonga, esposa del ex-príncipe de Asturias, llegó hoy a esta ciudad procedente de la Habana, pero se negó resueltamente a hacer declaraciones acerca de su reunión con el esposo, que se efectuará mañana.

«No veré a nadie hoy», dijo la condesa a los representantes de la prensa. «Pero si ustedes vienen mañana, tendré algo que decirles».

El ex príncipe de Asturias, que renunció sus derechos al trono de España para casarse con la bella dama cubana, llegará mañana a bordo del trasatlántico «Washington».

Una ligereza de un amable señor que dijo ser secretario de la condesa de Covadonga, cometida en la estación del ferrocarril esta mañana, ha sido objeto de comentarios.

«La condesa está aquí—dijo—únicamente para recon... quiero decir para reunirse con su esposo, que llega mañana procedente de París».

Con relación a las noticias que se han publicado acerca de un disgusto marital, la condesa dijo a su llegada:

«No son más que rumores. Me siento muy feliz al considerar que pronto estaré al lado de mi esposo. Mi viaje a Cuba ha tenido como único objeto visitar a mi familia en la Habana».

Agregó que ha estado estudiando las proposiciones que se le han hecho para ingresar en el negocio cinematográfico, pero agregó:

«No sé lo que podré hacer hasta consultar a mi esposo».

Su hermano, el señor Luciano Sampedro y la esposa de éste, acompañaron a la condesa en su viaje a New York.

M.E.C.D. 2016

Los vendedores de leche piden varias mejoras

En la tarde de ayer recibimos una comisión de la Unión de Detallistas de Leche, integrada por los señores José Suárez; Alberto Fernández; Juan Bérriz; Isaac Rodríguez; doctor Coloma; Orestes Hurtado; Martín Rodríguez; José Suárez García; Jesús Beas; José Martínez; Serafín Pombo; Juan Rodríguez y otros, quienes nos informaron de los acuerdos tomados de hacer públicas las aspiraciones de los pequeños detallistas de leche que suman más de cinco mil en la República. Helas aquí:

1a. Tener representación en los organismos oficiales relacionados con el expendio de leche.

2a. Obtener la modificación de la actual Comisión Técnica de la Leche.

3a. Supresión del Control de la producción de la leche.

4a. Obtención de la venta y compra libre de la misma.

5a. Supresión del análisis refractométrico en los Depósitos, así como del procedimiento de las multas, por el cual se castiga al expendedor por faltas de los productores, y que el análisis se haga en el Laboratorio de Abasto de la Leche, que son oficiales

La Unión de Detallistas de la Leche, nos manifestaron, abriga el propósito de intensificar una campaña nacional, para lograr que el expendio de la leche se realice en forma tal, que resulte de beneficio para los intereses del pueblo.

FARMACIAS de turno hoy
JUEVES

HABANA.

Aguiar y Chacón M-6443
A. Arias (Trocadero) y Cres-po M5533
Ave. Bélgica (Egido) 8 .. . M-4425
Ave. de Italia (Galiano) 41 M-5706
Ave. Menocal (Infanta) y Príncipe U-6878
Ave. Menocal (Infanta) 6. M-4661
Ave. de la República y Blanco M-4521
Ave. de la República (San Lázaro) 217 .. .. .. U-6655
R.M. de Labra (Aguila) 134 M-4886
Cuba 126 .. .. M-4740
General Garrillo y Hospital U-6869
Marta Abreu (Amargura) 44 M-9625
Mayor Gorgas y Oquendo . U-6773
Máximo Gómez y San Nicolás M-5030
Padre Varela (Belascoaín) y Zenea U-5402
Padre Varela (Belascoaín) 50 U-6600
Presidente Zayas (O.Reilly) No. 67 .. .. M-4000
Romay 55 .. .. M-4470
Salud 173 .. .. U-6895
Someruelos 26 .. .. .. M-5003
V. Muñoz (Sitios) y Campanario M-4508
Zenea (Neptuno) 6 .. .. .. M-3377
Teniente Rey Monserrate . . M-4413

VEDADO

Ave. de España (17) entre E y F. F-6110
Ave. España (17) y 4 .. .. F-6006
Ave. Wilson (Línea) entre J y K F-6113
Calzada entre Paseo y 2 .. . F-6174
23 entre 8 y 10 .. .. .. F-6132

VIBORA

10 de Octubre y Josefina .. I-6442
Concepción y Porvenir X-3030
O.Farrill y J.A. Saco I-7730
Santa Catalina y Cortina .. I-7786

JESUS DEL MONTE Y S. SUAREZ

10 de Octubre (J del Monte) No. 204 .. .. X-3033
10 de Octubre (J del Monte) No. 280 .. .. I-7378
10 de Octubre (J del Monte) No. 723 .. .. I-7240
Quiroga y Delicias .. .. ..
Zapotes 22 .. .. I-2222

LUYANO.

Calzada de Concha No. 4 .. .. X-2228
M. Fernández de Castro (Luyanó) 211 .. .. .. X-2220
Villanueva y Santa Ana I-7771

CERRO

Buenos Aires y Paz I-3003
Calzada del Cerro y Palatino . I-7266
San Pablo 36 .. .. U-7026

NOTA.—Este grupo deberá prestar servicio público todo el día y toda la noche de los domingos siguientes: Enero 27, Marzo 10, Abril 21, Junio 2, Julio 14, Agosto 25, Octubre 6, Noviembre 17 y Diciembre 29.

HABANERAS

LA MODA ACTUAL

MODELO DE CHANEL

Vestido de noche en el nuevo crepé **marrocain** color de rosa mate, que ha sido uno de los mayores éxitos de **Chanel**. Este modelo está acompañado de una capa del mismo material que lo favorece grandemente.

BEAUTY PARLOR

Cada persona que visita el moderno salón de belleza **Amelia**, situado en la parte más céntrica del Vedado, o sea en el Edificio López Serrano, se constituye en asiduo cliente de la casa.

La perfección de los permanentes, hechos sin electricidad, y los trabajos de peluquería, **manicure**, **limpieza** del cutis y demás embellecimientos de la mujer, son considerados como los mejores en su clase.

Alberto, el conocido peluquero que anteriormente supo crearse una buena clientela en **Dubic** y el **Hotel Nacional**, tiene cada día más éxito en el **Salón Amelia** de la calle L y 13, pudiendo pedirse la hora para separar su turno al teléfono F-5302 o al U-2383.

NUEVAS IDEAS

Marcel Rochas, el **enfant** terrible de los **couturiers** parisienses, mostró su colección de mediados de temporada muy temprano este año. Su técnica se resuelve de un modo sugestivo dentro de los estilos más jóvenes, modestos y caprichosos, sin las excentricidades que hacían resaltar tan feas las anteriores presentaciones.

Su silueta es de mucha personalidad, notándose que las faldas para de día son más cortas y anchas y el talle más ceñido, recortando el borde de sus trajes y haciendo los escotes más atrevidos que ninguna otra casa.

Las faldas van adquiriendo ancho desde la misma cintura por medio de paños o plisados que se combinan con blusas flojas de mangas cortas, que a veces van cosidas a la falda en colores contrastantes, que ha sido siempre la predilección de **Rochas** para llevar por el día.

Este año emplea la misma idea de una manera interesante. Muchos trajes sastre tienen una falda de piezas con la chaqueta de otra tela completamente distinta. Por ejemplo: en un traje de algodón, presenta una chaqueta de lana brochada con rayas al relieve en forma de cintas. También en los clásicos **tweeds** presenta la misma idea, tanto en los trajes de lana como de hilo, prefiriendo los tonos cálidos del carey, ámbar y miel.

Las chaquetas de sus **swits** para calle muestran gran variedad en la manera de abrocharse. La mayoría son cruzados con los botones colocados en forma de V con pespuntes horizontales en colores y presillas trenzadas en el tipo militar, presentando un efecto tan femenino que no deja nada que desear.

TELAS NUEVAS

Las nuevas telas que han hecho su debut esta temporada son las organzas y los crepés corrugados, así como una tela gruesa parecida al yute italiano presentado por **Schiaparelli**. Tiene el aspecto del **crash** aunque es mucho más grueso, con el tejido separado que lo hace más fresco.

El color más **chic** en esa tela es el natural, que resulta muy fácil para usar en los días más calurosos.

Los colores prometen ser más ricos y cálidos por el momento. **Barolo** es un tono nuevo de rojo creado por **Schiaparelli** y **Chanel** endorsa el granate oscuro, el rojo-rosa combinado con **mauve**, que es un tono rojo carmelitoso.

Maimbocher muestra su predilección por los rojos y verdes italianos, que son más favorecidos que el bronce y el resedá y en cambio **Lelong** prefiere los tonos en **ambergine** tirando a azul.

Las últimas telas que han llegado en colores más nuevos son las recibidas en **La Elegante** de Galiano 64, donde también llegan cada semana los accesorios y detalles más nuevos para la indumentaria femenina.

MADRIGAL

Jugando el aire con tu blondo pelo
Deshebróle una crencha hacia la frente
Y la luz de tu rostro, luz de cielo,
contra la niebla del sedoso velo
Luchaba tenazmente.
Vencido el bucle, al fin, por el destello
De tus ojos, volvióse alba irisada:
¡Y jamás pudo verse una alborada
Más linda, que la que hubo en tu cabello
Al incendiarlo el sol de tu mirada!

After MARCH.

MENU DEL DIA

Almuerzo

Cup de melón.
Huevos en cajoncitos.
Ruedas de pargo rebozado.
Roads beef con puré.
Ensalada de chayotes.
Pastelitos de guayaba.

Comida

Grape fruit.
Puré de garbanzos.
Croquetas de ave.
Lengua de ave.
Lengua estofada.
Ensalada de lechugas.
Panetela con chocolate.

RECETAS DE COCINA

Sopa Canóniga

Se parte en pedazos una panetela regular, colocándola en una pailita. Aparte se baten cuatro claras a punto de merengue uniéndole las yemas y agregándole un poco de vino de Jerez seco con dos tazas de almíbar fuerte mezclado con igual cantidad de leche, dejándolo cocinar un rato sin dejarlo hervir. Se sirve en una dulcera con canela molida por encima.

M. R. de FONTANILLS.

Lea y Anúnciese en el periódico AVANCE

Expulsión de 200 familias de dos fincas

La Secretaría de Hacienda, por la Sección de Bienes del Estado, ha trasladado a la Secretaría de Justicia una denuncia hcha por el Inspector Provincial de Agricultura en la provincia de Oriente señor Félix Artiles, sobre el desalojo que se pretende verificar de más de trescientas familias que habitan los realengos «Zabala» y «Cebollas» a cuyas familias según el denunciante se les ha conminado a desalojo dando un plazo de 20 días para que abandonen las tierras de cultivos.

Este asunto, por lo que se desprende, parece dar el mismo juego que el famoso realengo 18, si no se atiende debidamente por la Secretaría de Justicia, pues parece que sus moradore están dispestos a sortear su suerte a toda costa, contra lo que ellos estiman una violencia y un despojo a tierras que son del Estado y que vienen usufructuando desde varias generaciones.

DATOS SOBRE OTRA FINCA

También ha interesado la Sección de Bienes del Estado, datos sobre la finca «Paciencia» denunciada por el señor Domingo Socorro Méndez como propiedad del Estado, la que que dice ha sido usurpada por distintas personas de manera ilegal, toda vez que dicha finca está inscripta en el Registro de la Propiedad correspondiente, en la ciudad de Matanzas, como propiedad del Estado.

MATANCERAS

EL DR. HERNANDEZ LOVIO

Condecorado.

Por el Gobierno de España han sido honrados con muy altas distinciones, tres distinguidos jurisconsultos cubanos, como muestra de gratitud del Gobierno de Alcalá Zamora a funcionarios del Estado cubano.

Son éstos, el doctor Raúl de Cárdenas, al que se concede la Banda de la Orden de la República Hispana y los doctores Couceiro Martínez y Pedro Hernández Lovio, este último muy querido compañero de esta cacasa a los que s eha armado caballeros de dicha Orden ,otrogándoseles la condecoración correspondientes.

Con nuestra felicitación a los doctores Cárdenas y Couceiro Martínez, va también afectuosísima para el doctor Hernández Lovio, descendientae de muy ilustres familias de esta sociedad e hijo de quienes en los altos círculos matanceros disfrutaron de tantos afectos como la señora Piedad Lovio y de Ximeno y Oscar Hernández Miró.

LA SRA. de DRACHSNER

Laura Mechoso.

Ha ingresado en la Clínica Monserrat, donde esperará su «babyto», la joven e interesante dama que es hermana del muy popular y muy querido comerciante de esta plaza y destacado rotario, Oscar Mechoso.

Acompañan a la señora Drachsner en estos momentos con sus familiares sus infinitas amistades de la sociedad matancera.

LA JUNTA DE MAÑANA

En la Unión.

El Comité Pro Matanzas, la institución que naciera en la Asamblea del pasado domingo en el Centro de Detal'istas, celebra el viernes a las ocho su primera reunión, en los salones de la sociedad que radica en la calle de Daoiz.

Con Alfredo Esquerré y Carlos Pérez, iniciadores y alma de esta entidad que con tanto entusiasmo promete laborar en pro de nuestros intereses se reunirán todos los otros miembros de la Directiva, de cuyos acuerdos daré nota en las «Matanceras» del sábado.

Se ruega puntual asistencia a los señores directivos.

CONCHITA SANCHEZ JUNCO

En sus quince.

Llega con la fecha de hoy para la encantadora jeune fille la suspirada edad de las ilusiones, de las quimeras y de los sueños color de rosa.

Una flor en plena primavera.

Y una flor que a sus gracias y a sus atractivos personales, une los timbres de nombres muy preclaros y de casas de muy rancia nobleza yumurina.

Desciende Conchita, tanto por la línea paterna como por la materna, de estirpes que a la Yucayo han dado lustre y valores muy positivos.

Tendrá una fiesta hoy la señorita Sánchez Junco.

Y a su residencia de la calle Byrne y Jovellanos, la elegante mansión de sus padres, acudirán para felicitarla sus innumerables amistades.

Mis saludos a esa mignone.

SUSCRIBASE Y ANUNCIESE EN EL «DIARIO DE LA MARINA»

BETTY BOOP SALUDA A LOS SUSCRIPTORES DEL DIARIO

Betty Boop, la coquetuela protagonista de tantas aventuras cómicas en la pantalla, ha ingresado en el «staff» del DIARIO DE LA MARINA, y a partir del próximo jueves 6 de Julio hará las delicias de nuestros pequeños lectores. La bella señorita Betty Boop viene en compañía del travieso Skippy, del Mago Mandrake, del Nemrod Moderno, del Policía Viruta, del aviador Drummond y de Manolito el Intrépido. Betty Boop presidiendo un interesante magazine en colores de ocho páginas en tamaño tabloide visitará a los suscriptores del decano de la prensa cubana, todos los jueves. Si usted no es aún suscriptor del DIARIO DE LA MARINA debe apresurarse y ordenar su inscripción, a partir del próximo mes, al M-7911.

SAN FERNANDO

Hoy 30 de mayo.

De felicitaciones es esta segunda nota de la correspondencia presente. Felicitaciones para un grupo de caballeros de nuestra sociedad que celebran su fiesta onomástica.

Un compañero estimadísimo el primero, el Director de «El Imparcial», Fernando Lles y Berdayes, el pensador ilustre, el poeta de fama, el publicista que tanto ha enriquecido la biblioteca cubana con el caudal de sus obras.

Otro título más al efecto de la sociedad de Matanzas ,ostenta el señor Lles, el de Secretario del Casino Español, donde se le quiere y estima en alto grado.

Reciba Lles en sus días, mi cumplidísima felicitación.

También celebran su santo Fernando Loredo y Trillo, Fernando de Sandoval y de Vera, Fernando Artamendi y Rodríguez y Fernando Chirino, un estudioso y simpático jovencito que es alumno de una gran Academia norteamericana.

Fernando Estiddo, saliente figura de la masonería y de la política matancera.

Fernando Vega, a quien envío con mi saludo, la expresión d emis simpatías.

Fernando J. Cancio, ex-Administrador del National City Bank en Matanzas y hoy apoderado de los señores de Tarafa.

Está de días asimismo su hijo Fernandito Cancio y Rubio, joven apuesto y correcto muy querido entre la juventud habanera.

El joven ginecólogo Dr. Fernando Pagés y Cantón, que ha practicado operaciones notables en el Hospital de Homicultura a cuyo cuerpo médico pertenece desde la fundación de ese establecimiento.

El Dr. Fernando de Plazaola y Cotilla.

Y Fernando Scull, tan popular y tan querido en el Unión Club y en los más altos círculos capitalinos.

Tres damas tienen antes de terminar esta nota mi saludo más afectuoso.

Fernanda Gil de Aval'e de Salas, la esposa de uno de los gerentes de ese opular establecimiento de la calle de Obispo, la «Sección X», Armando Sa'as.

Pasará sus días la señora Gil de Avalle, en la «Monona», la vieja quinta de los Schweyer, en Bellamar.

La Sra. Emelia Gallardo de González Migoya y su hija, figura de espiritualidad y gentileza mucha, de e'egancia y distinción grandísima Emelita Gutiérrez Gallardo.

Prometida en matrimonio al doctor Miguel Caballero y Cil, el prominente abogado, la señorita Gutiérrez Gallardo será objeto hoy de grandes halagos.

Tengan todos un día feliz.

MUY GRAVE

Atacado de pulmonía.

Son deso'adoras las nuevas que llegan a mí sobre el estado de salud del pequeño hijo de los jóvenes esposos Félix Aguirre y Celia Michelena, que víctima de una doble pulmonía, mantiene a sus amantes padres en la más viva inquietud.

La ciencia lucha por salvar a la tierna criatura.

Que triunfe en sus empeños son los deseos que por mi pluma formula hoy toda la sociedad matancera.

VIAJEROS

Despedidas en esta nota.

La una para la esposa del doctor Ramón Sardiñas el rico hacendado de Manguito, que estuvo entre nosotros durante varios días, asistiendo a su nieto Luisito Zapico, uno de los hijos de la infortunada Rosita, que está ya dado de alta por el doctor Miguel Beato, que lo asistió.

Despediré ambién a los esposos Jenaro Núñez y Lydia Cartaya, que se han trasladado a Colón, donde han fijado su residencia.

LA FIESTA DE HOY

En el Carmelo.

Al afamado jardín «El Rosal», de Matilde Dans, ha sido encomendado el adorno que lucirá en las solemnidades de hoy el altar mayor de la Iglesia del Carmelo, costeado por la señora Esther Polanco de García.

«La bendición de las rosas», que es el título que se ha dado a esta fiesta en honor de Santa Teresita, promete resultar grandiosa, por ser la primera vez que se celebra esta ceremonia, y por ser infinitos los idó'atras por el culto de la milagrosa Virgen.

Comenzarán a las siete a. m. los oficios de hoy en el Carmelo, prolongándose hasta las horas de la tarde, en que se verificará la procesión.

EN «SAUTO»

Gran programa hoy.

Se proyecta esta noche por el lienzo de nuestro magno coliseo la interesante film «Maridos libres», que interpretan a maravilla Frank Morgan y Genevieve Tobin.

Va también en el programa otra película de mérito: «El monstruo en acecho» y para mañana «Riachuelo», opereta que rivaliza en bella a la opereta «Boliche».

El domingo: «Encadenada», por Clark Gable y Joan Crawford.

LA ULTIMA NOTA

Para decir que llegan a la Crónica noticias de varios chismes de los que no me hago eco hoy, por que con más tiempo y más espacio. les daré preferencia en la correspondencia de mañana.

Notas simpáticas éstas.

Las que se leen con mayor interés y mayor curiosidad despiertan.

Manolo JARQUIN

A Través de la Vida

Por HECTOR DE SAAVEDRA

VERDADES COMO PUÑOS

Puedo informar, honradamente, de lo que hay de verdad en esa cuestión del turismo, tergiversada por unos, falseada por otros e ignorada por la mayoría.

La gente se figura, inducida por los interesados en mantener ese organismo como oficina del Estado, que los turistas son legiones de extranjeros (aquí americanos del Norte) que con los bolsillos repletos de oro van derramándolo por donde quiera que pasan.

Nada más erróneo. Hay dos clases de viajeros, como existen dos especies de individuos en el género humano: los bien educados y los que no tienen educación. A diferencia del que viaja por placer, hace lo que más le agrada y permanece donde mejor le va, el otro, el verdadero turista, es un animal que se agrupa como los carneros, es conducido por una Agencia, y, durante un tiempo determinado y por un precio fijo, lo mantiene, lo pasea y lo devuelve al punto de partida.

Hay diferentes formas de contrato, pero todos a base de la baratura para ver cuánto se pueda por el mismo dinero.

Es cómodo, fácil y económico. Medio mundo ha visitado, así como las trincheras de la Gran Guerra y ha visto por dónde se extendía la línea Hindenburg. Se va en un auto-camión de quince o veinte pasajeros, saliendo de mañana y retornando por la tarde. El viajero que más ha gastado, como extraordinario, ha sido el que compró en dos o tres francos un «recuerdito» (de reciente fabricación) o una tarjeta postal para mandarla y dar envidia a sus amigos.

Aquí, aunque ya lo sabía, he querido documentarme acerca de la psicología del turista y no he ido a preguntar a aquéllos que, por la índole de su negocio, me iban a informar torcidamente.

Puse en juego mis relaciones con el comercio al detalle, que es muy numeroso, como el de todo el que vive largos años en una población y tiene que conocer las tiendas donde compra A bastantes de ellas, y en calles principales como Obispo, O-Reilly, San Rafael o Neptuno he preguntado, confidencialmente, si el turismo era un negocio efectivo.

—No sé si lo será para otros— me dijo el condueño de una de las casas más elegantes de Obispo, que es como se sabe, nuestro Old Bond Street— pero nosotros hemos vivido siempre con la clientela del país. En cuanto al turista, sobre todo el actual, no compra nada y todo lo encuentra caro. En realidad, cuanto podemos ofrecerle es de importación americana, y a lo poco que nos viene de Francia o de Inglaterra hay que ponerle precios prohibitivos.

El que así hablaba es un viejo amigo, que no tiene por qué no ser sincero, sobre todo conmigo, que nada me importan el turismo y los turistas.

Otro comerciante (y este de las telas para señoras) me decía sonriendo que ya hay que ir a los Estados Unidos par acomprar mantones de Manila y encajes de Bruselas. Los vestidos de señoras vienen, hechos, de New York; son elegantísimos y se pueden dar más baratos que los confeccionados en el país, que, en general, no tienen «cachet».

Nunca creí que los turistas comprarían aquí ni una corbata, y en cuanto a los sombreros de jipijapa que antes les vendíamos, ya se acabó ese comercio por el negocio que hacen con Panamá. Se vende aquí, al precio ridículo de un peso cincuenta centavos, una pajilla fina, para señoras, que se importa del Japón y... ¡es de papel barnizado!

¿Qué más? Una autoridad de la «barra», que es el famoso cantinero «el Maragato», me aseguraba que es un hecho la decadencia del «cotel» desde que se abolió la «Ley Seca» en los Estados Unidos. Los turistas, si van por curiosidad a la cantina del «Sloppy Joe's», no hacen gran estación allí.

El concepto del turismo es un enorme «bluff» porque ni son ellos los que gastan el dinero, ni el dinero que se gasta en el país es de los turistas.

CRUCIGRAMA

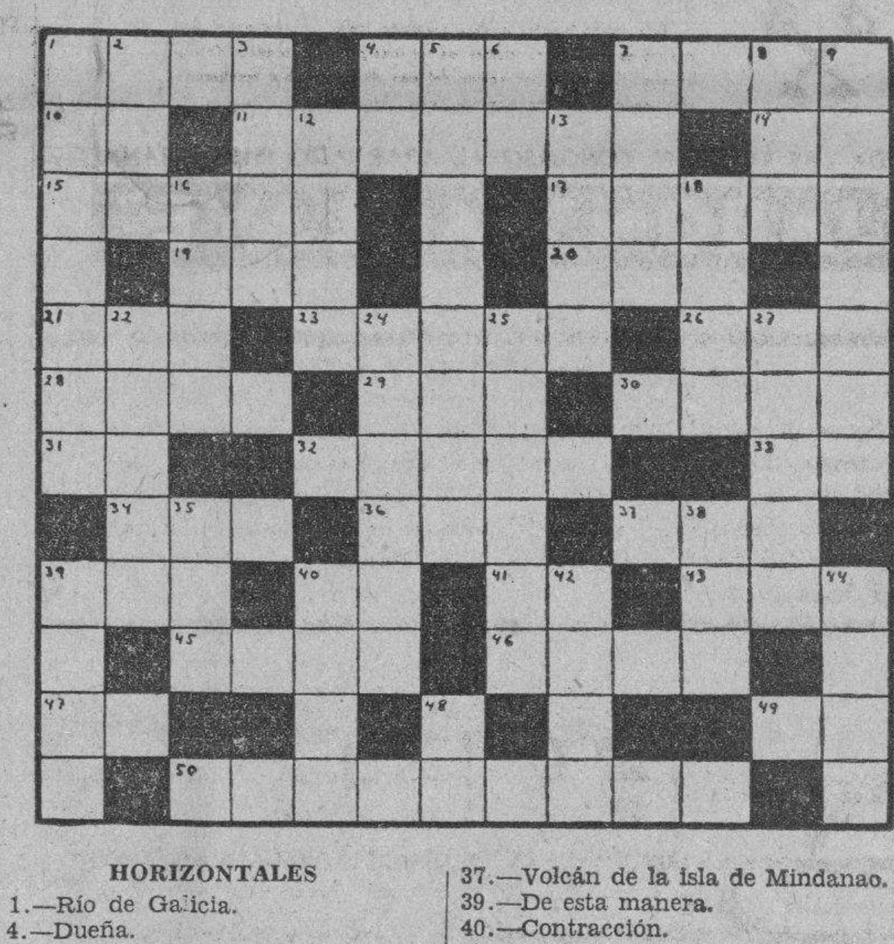

HORIZONTALES

1.—Río de Galicia.
4.—Dueña.
7.—Piedra muy dura y sólida.
10.—Marchar.
11.—Reina de Germania.
14.—En (en inglés).
15.—Nativo.
17.—Adorado, querido.
19.—Nombre femenino.
20.—Artículo (pl.)
21.—Bebida.
23.—Nombre de tres ríos de Alemania.
26.—Devota, piadosa.
28.—Río del Africa del sur.
29.—Rey de Wessex en la heptarquía sajona, desde 689 a 726.
30.—Héroe de la independencia suiza.
31.—Naipe.
32.—Embuste, trampa, estafa.
33.—Río en la provincia de Lugo.
34.—Hijo de Apolo y de Creusa.
36.—Entre los fenicios, la primera mujer.
37.—Volcán de la isla de Mindanao.
39.—De esta manera.
40.—Contracción.
41.—Artículo.
43.—Nombre de letra.
45.—Bahía, ensenada.
46.—Ciudad del Bajo Egipto.
47.—Nombre de letra.
49.—Río de Suiza.
50.—Utensilio para sostener la vela.

VERTICALES

1.—Diosa de la sabiduría, de las artes y de la guerra.
2.—Cólera.
3.—Mar al sur de Asia.
4.—Asociación de Torcedores.
5.—Isla del Archipiélago Filipino.
6.—Contracción.
7.—Instrumento para mover las embarcaciones.
8.—Famoso héroe español nacido en Vivar.
9.—Irregular, extraño.
12.—Parte del ave (pl.)
13.—Juego de muchachos.
16.—Río de Noruega.
18.—Villa de la provincia de Alicante.
22.—Terreno fértil en el desierto.
24.—Especie de brezo.
25.—Mariscal de Francia.
27.—Porción lateral del hueso innominado.
35.—Escuchar.
38.—Animal acuático vertebrado.
39.—El primer resplandor del día.
40.—Primer hombre.
42.—Especie de trineo pequeño, para deslizarse sobre la nieve por un un terreno en declive.
44.—Hijo de Isaac y de Rebeca.
48.—Nota musical.

Solución al Crucigrama anterior

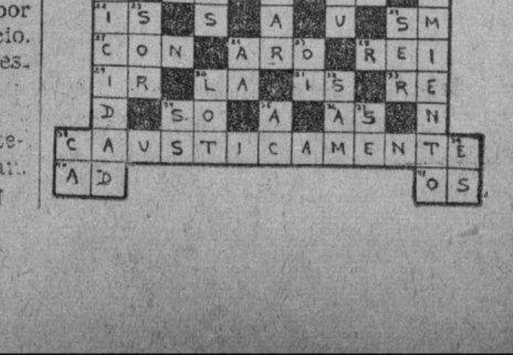

M.E.C.D. 2016

hoy a las 9 p.m.

Radiodifusión desde la C. M. C. Y. EN 1030 Kc.

O'Shea

patrocinada por la

COMPAÑIA NACIONAL DE ALIMENTOS

Presenta el conjunto artístico de Marcelo Agudo con PILAR BERMUDEZ

"MALAS HERENCIAS"

Comedia dramática en 3 actos de José Echegaray

—Estreno—

COMO CORTESIA DE LA LECHE CONDENSADA

"La Lechera"

EL ALIMENTO DE LOS NIÑOS SANOS, FUERTES Y HERMOSOS

No se necesita mas para ser feliz

LA LLAVE

JABON "LA LLAVE" Y LA LOTERIA GRATIS

CINCO ENVOLTURAS DE LOS PANES GRANDES SIRVEN PARA OBTENER UN CUPON NUMERADO

Este cupón puede resultar premiado todas las semanas si su número es igual a cualquiera de los tres primeros premios de la Lotería. Y en el primer sorteo del mes de Septiembre resultarán afortunados todos los números de la Lista Oficial.

PIDA LAS BASES DEL CONCURSO AL APARTADO 1515. HABANA

JABON "LA LLAVE"

Lancha "YOYITA"

Se vende por $170.00 en magníficas condiciones, por no poderla atender. Esta "Lancha" es muy conocida y famosa por sus cualidades marítimas. Medidas 17 x 4 pies, con buenos asientos, Motor "Estrella". Véala en la Playa Santa Fé.— Informes: CANDIDO GONZALEZ, REAL 121 (Marianao) o al Teléfono F-1556.

LA REGENTE

NEPTUNO Y AMISTAD

Collares de perlas macizas, legítimas. Brillantes sueltos (pequeños y grandes) y también montados en platino y en oro, y toda clase de piedras preciosas. Precios razonables. Damos dinero a módico interés.

CRUZ U-1203 Capin, García y Cía.

SELLO LAZO INSTANTANEO PARA DOLORES

EL CUADRO de la SORPRESA

Señora o Señorita: vea este cuadro al trasluz y quizás reciba Ud. una agradable sorpresa.

Crónica Habanera

LA SEÑORA DE LAZO

Viene hoy a nuestra crónica, el retrato de la joven y gentilísima señora Gertrudis Hopper de Lazo, esposa del conocido doctor Mario Lazo, abogado que disfruta de gran prestigio en esta capital.

Los esposos Lazo, que cuentan con muchas simpatías en la sociedad habanera, se proponen embarcar en los primeros días de Junio con sus dos hijos, Mario y Donald, para pasar las vacaciones de verano en Shelter Island, Long Island, New York.

SAN FERNANDO

Gran festividad celebra hoy la Iglesia Católica: San Fernando.

Está de días, y nos complacemos en enviarle nuestro primer saludo, a una dama de nuestra mejor sociedad, que ocupa destacada posición: Nandita Sanguily, la gentil e interesante esposa del doctor Rafael Nogueira, ilustre cirujano gloria de Cuba.

Muchas serán las felicitaciones que recibirá en tan señalada fecha la distinguida dama.

También celebran su santo, las señoras Fernanda Fueyo de Torroella, Lilia Ballenilla de Llovet, Fernanda Bridat de Sabí, y las señoritas Lydia Miniño Tosal y Nandita Folchs y Mencía, tan encantadora.

Asimismo son los días de este grupo de caballeros.

Entre los abogados.

El doctor Fernando Ortiz, jurista de altos prestigios y una de las más grandes mentalidades de Cuba.

El doctor Fernando Barrueco, distinguido abogado, y su hijo, el joven y culto letrado Fernandito Barrueco y Usabiaga.

El doctor Fernando G. de Mendoza, que goza de muchas relaciones en nuestros círculos sociales, donde es tan estimado.

Los doctores Fernando Pella, Fernando Vidal, Fernando Martínez Zaldo, Fernando G. Carratala, Fernando Suárez.

El doctor Fernando González Veranes y su hijo del mismo nombre.

Y el doctor Fernando Zayas y O-Farrill.

Los médicos:

El doctor Fernando Méndez Capote, ex-Secretario de Sanidad.

El doctor Fernando Rensolí y su hijo el joven doctor Fernando Rensolí y Cancio Bello.

Los doctores Fernando Llano, Fernando Ball Llovera, Fernando Milanés, Fernando Plazaola, Fernando Aníbal Zayas y Fernando Franca Regueyra.

El doctor Fernando José del Pino y Trujillo.

Y un joven y estudioso galeno, el doctor Fernando López Fernández.

El doctor Fernando Valverde, conocido odontólogo.

Tres distinguidos clubmans y estimados amigos: Fernandito Scull, que goza de gran popularidad; Fernando Mesa, muy querido en nuestros círculos sociales, y Fernando Larcada, miembro de los más prestigiosos del Habana Yacht Club.

Un conocido caballero, Fernando de Cárdenas, comerciante en tabaco, y su hijo, el joven y estimado amigo Fernando de Cárdenas y Porto.

Fernando José Cancio, distinguido clubman.

Fernando Santamarina, Fernando Sotolongo, Fernando Palicio, Fernando G. Comas, Fernando Sánchez Zayas, Fernando Fernández Areces, Fernando Jiménez Saladrigas, Fernando Poll.

Fernando Vidal y Barreras, Fernando O-Reilly, Fernando Fueyo.

Fernando Ovies.

Fernando Cervantes y su hijo el simpático joven Cuco Cervantes y Ramos.

Fernando R. de Castro, joven y distinguido ingeniero y miembro muy entusiasta de la Directiva del Vedado Tennis Club.

Fernando Brú, Fernando Díaz de la Rionda, Fernando Rodríguez Sigler, Fernando Bosch, Fernando Vega, Fernando Menéndez.

Fernando Bonet.

Fernando Sotolongo, Fernando Mas Portuondo, Fernando Pando, Fernando Rams y el simpático Fernando del Río y Bernal.

Y los jóvenes Fernando Rasco y de la Torre, Fernando de Zayas y Muñoz y el conocido clubman Fernando Argüelles y Menocal.

Los de la prensa:

Fernando López Porta, tan ligado a la Pan American Airways.

El director de la revista «El Automóvil de Cuba», Fernando López Ortiz, compañero muy querido de este periódico, donde tiene a su cargo la sección de «Automovilismo y Aviación».

También está de días su hijo Fernandito López Llovet.

Dos compañeros muy estimados: Fernando Rivero y Fernando Espinosa, colaborador del DIARIO en Jacksonville.

Fernando de las Cuevas y Fernando Caamaño.

CUMPLEAÑOS

Conchita y Lydia Menocal, las lindas hermanitas.

Celebran en esta fecha su cumpleaños las hijas menores del doctor Luis N. Menocal, caballero distinguido y de su bella e interesante esposa Alicia Nadal.

Cumple Conchita dieciseis años.

Y Lydia cumple quince, la edad de los sueños, de las ilusiones.

Ambas se encuentran completando su educación, en un gran plantel de los Estados Unidos.

Llegarán muy pronto, a fines del mes próximo.

BRIDGE PARTY

Ayer celebraron sus bodas de porcelana, veinte años de felicidad conyugal, el doctor Arturo Ruiz Mesa y su distinguida esposa Clara Ramos.

Para festejar el grato acontecimiento la señora de Ruiz Mesa tuvo un bridge party en su residencia de la calle Baños, en el Vedado, que se vió animadísimo.

Entre las numerosas mesas organizadas se encontraban las siguientes:

Raquel de los Reyes de Carrera, Pilar Reboul de Fernández, Petrilla Duany viuda de Fuentes y Cuca Blanco viuda de Laurrieta.

Angela Freyre de Simó, Ida Smernoff de Ramos, Mina Betancourt de Bandini, Estelita Martínez de Fimagalli.

Julia Bolado de Entrialgo, Isabel Reyes de Zúñiga, Margot Torroella viuda de Altuzarra e Isabel de la Hoyuela de Bosch.

Carolina Bolado de Sellés, Mrs. Ona Meyer, Mrs. Helen Tewell, y Mrs. Juanita Manduley.

Elida Coroalles de Morán, Chichita Pérez de Fernández Marinello, Ana Luisa Rodríguez de García y Josefina F. de Ferrera.

Conchita Valdivia de Santo Tomás, Alina Fuentes, Angelina Armand y Otilia Ramos.

Elisa Fortún de Torroella, Agustinita O. de Magriñat, Mrs. Elisia Gaul y Monzona Rivero de Veith.

Pepita Rivera, Julia Heymann de Menéndez, Lolita Fernández de Velasco de Montalvo y Clara Ramos de Ruiz Mesa.

Los concurrentes fueron espléndidamente obsequiados.

JOYERIA "LE TRIANON"

RELOJES MODERNOS

De Nickel Cromo con cristales de originales formas y variados colores. Ocho días de cuerda y despertador desde $5.00 a $50.00

De Nickel Cromo a $5.00 La casa de los REGALOS ARTISTICOS

Salvador Fondón: GALIANO 91

Un secreto a voces!

Venta de 2

Pasado mañana PRIMER DIA.

Formidable evento comercial sin paralelo en Cuba... Al estilo de las más famosas tiendas del mundo.

Reunida, bajo un mismo techo, la mejor y mayor cantidad de mercancía para todos los usos y para todas las ocasiones.

Toda una organización moderna que se moviliza para ponerse al servicio de la economía de su distinguida clientela.

Lo que vale tres... lo que vale cuatro y lo que vale más...

Todo a DOS pesos.

La Casa Grande

Su invitación esta noche debe ser a

EL DORADO

(M-4777)

Prado y Tte. Rey.

el más exquisito menú a precios muy módicos.

table d-hote

mañana $0.50

noche $0.60

Plate azul

mañana $0.35

noche $0.45

la mejor música y el sitio más fresco y distraído de la Capital.

Venga a comer con su familia

MIRAMAR YACHT CLUB

El domingo estará de fiesta el Miramar Yacht Club.

Tiene dispuesto para la una del día un almuerzo bailable, en el que tocarán magníficos conjuntos musicales.

La animación que reina entre los socios y sus familiares para este almuerzo es extraordinaria, a juzgar por el gran número de mesas reservadas.

BODA PROXIMA

El capítulo de junio promete ser el más brillante del año.

A las numerosas bodas anunciadas, tenemos que agregar la de la señorita Consuelo García Alvarez, tan gentil e interesante, con el señor Ramón García Barderrabano.

Concertada ha sido para el día catorce, a las nueve y media de la noche, en la Iglesia de San Juan de Letrán.

CHIQUITICA ROMERO

Desde anteayer está recluída en la Clínica «La Inmaculada» la bella y gentilísima señorita Chiquitica Romero.

Se encuentra operada de apendicitis, por el doctor Manuel González Alvarez, el notable cirujano.

Le deseamos un pronto restablecimiento.

FEDEREACION DE LA JUVENTUD CATOLICA

Para la tarde de hoy, a las cinco y media, tiene dispuesta su conferencia semanal la Federación de la Juventud Católica Cubana.

Se celebrará, como las anteriores, en el hermoso Salón de Actos del Colegio de la Salle, con arreglo a un programa interesante en extremo.

La conferencia, que se titula «Inquietud espiritual de la hora presente», será desarrollada por el joven y culto presidente de la Federación, señor Julio Morales Gómez.

También habrá otros números de variedades.

LA FIESTA INTELECTUAL DE LA MUJER

En el Círculo de Bellas Artes, efecto hoy por la noche, a las ocho y media, el sexto acto de la Fiesta Intelectual de la Mujer.

Acto que será de interés extraordinario, por el espléndido programa combinado, el que damos a conocer seguidamente.

I.—Conferencia por Ana María Borrero.

II.—Lectura de cuentos por sus autoras: a) Cuca Quintana. b) Hortensia de Varela.

III.—Renée Potts presnta su comedia en tres pasajes: «Habrá guerra mañana», con el siguiente reparto:

Anicia, Hortensia Gutiérrez; Eve, Josefina Morell; Emma, Encarnación Castilla; Francisca, Olga Ruiz; Rita del Río, Esther Padrón; Laura Montiel, Merceditas Díaz; Sisi, Plinta Wos Gil; Una dependienta, Mary Gárate; Rey Martínez, Rafael Ugarte; Ulises, Eduardo Boquet.

BAUTIZO

En días pasados ha sido bautizada en la Iglesia Parroquial del Vedado, la linda niña Zenaida Virginia Ramírez y Cervantes, hija del doctor Raúl Ramírez O'Bourke, Asesor Jurídico de la Secretaría del Trabajo y de su joven esposa Zenaida Cervantes.

La neófita fué apadrinada por su abuela materna, la respetable dama Virgilia Gómez de Molina viuda de Cervantes y por su tío, el señor Carlos Cervantes.

(Continúa en la página SIETE)

EXCURSIONES A MIAMI

Una Semana de Placer

por $60.50

EXCURSIONES A NEW YORK

Visitando Miami, Jacksonville, Filadelfia, Washington, etc, desde.....

$135.00

Estas excursiones incluyen todos los gastos de viajes, hoteles, comidas, distracciones, etc.

CUBAN AMERICAN TOURING COMPANY.

Prado 91. Teléfono M-6575

Siempre uso ESMALTE SECANTE RAPIDO PARA AUTOS SAPOLIN

¡UN COCHE NUEVO EN 4 HORAS! 13 COLORES

PIDA SAPOLIN—LO MEJOR DESDE 1882

LECHE KEL

FRESCA, INSUSTITUIBLE COMO NUNCA

Acaba de llegar el precioso alimento de los niños. Nuevo envase litografiado sin papel. Pídala en todas cantidades en las Farmacias y Droguerías de la República. Llega fresca todas las semanas.

M.E.C.D. 2016

HOY ENCANTO UNICO en CUBA con REFRIGERACION UNIVERSAL presenta la suntuosa y espectacular FANTASIA

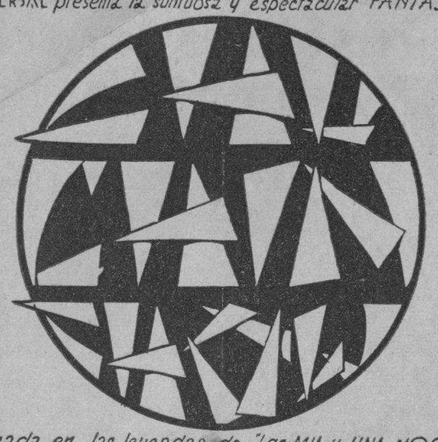

Basada en las leyendas de "Las MIL y UNA NOCHES"
EL LEJANO ORIENTE con sus MISTERIOSAS MUJERES
Y SUS HOMBRES HERMETICOS...
ORGIAS... ESCENARIOS DESLUMBRANTES.. EXOTICA MUSICA..

FANCHON and MARCO
PRESENTAN la revista del EXITO! "DARLINGS of BROADWAY"
SENSACIONALES ATRACCIONES!
BELLISIMAS GIRLS
LUJOSISIMA PRESENTACION
EN LA PANTALLA
La gran producción M.G.M.
ENTRE EL "AMOR" Y LA "MUERTE"
SOCIETY DOCTOR - con
Chester MORRIS Virginia BRUCE
Billie BURKE
El SHOW actúa a las 3½ - 5½ - 9½
PRECIOS
50¢ Antes de las 5 - 60 de 5 a 8½ 70 de 8½ en adelante
NIÑOS 20¢ TERTULIA 15 Y 20
HOY CAMPOAMOR

ESTRENO en CUBA
"VENUS en FLOR"
Anne of Green Gables
con
Anne Shirley
as "Anne"
Tom Brown
O. P. Heggie
Helen Westley
RKO RADIO Picture
SABADO 1º
AUDITORIUM

CARTEL DEL DIA

POR LOS TEATROS:

PRINCIPAL. A-6737. A las 5 y 30: Orden de amar. A las 9 y 30: Oro y Marfil.

MARTI. Perlas y Viva la vida.

POR LOS CINES:

ENCANTO: A-4433. A todas horas: Chu Chin Chow, comedias y revista.

NACIONAL. A-3730. A todas horas: Follies Bérgere de París, con Maurice Chevalier, comedia y revista.

CAMPOAMOR: A-7054. A todas horas: Entre el amor y la muerte, comedias y presentación de la Compañía Fanchon and Marco.

RIVIERA: Entre, Madame y Cuesta Abajo.

PRADO: La Dama de las Camedias y Entre, Madame.

FAUSTO: Mary galante e Inconstancia.

NEPTUNO: El amor nunca engaña y Escándalo en familia.

TRIANON: Atención, señora y El Desfile del Amor.

PAYRET: Pasaporte a la fama y La carga del Diablo.

RIALTO: El misterio de Edwin Brood y Del fondo del corazón.

AUDITORIUM: Pasaporte a la fama y Una noche de amor.

REGINA: El misterio de Edwin Dood y Del fondo del corazón.

LIRA: Sor Angélica y Mientras New York duerme.

OLIMPIC: Los celos del recuerdo y Un vaquero campeón.

LARA: Matar o morir y Canción de Oriente.

INGLATERRA: Un Capitán de Cosacos y Vaivenes del Amor.

WILSON: Un Capitán de Cosacos y Vaivenes del Amor.

BELGICA: La mujer blanca y Fuga Apasionada.

VIOLETA: La Intrépida y Carga salvaje.

CUBA: Cleopatra y La Hiena de la Quinta Avenida.

ROJO: Serie completa La Sombra Borrosa.

VEDADO: Padres a la fuerza y Las cuatro hermanitas.

MODERNO: Sor Angélica y Biografía de una soltera.

FLORENCIA: Sor Angélica y Péganme otra vez.

VERDUN: Lo que toda mujer sabe y La espía número 13.

ACTUALIDADES: La aldea muerta serie completa.

ESMERALDA: Las doce en punto y Espionaje.

UNIVERSAL: En alas de la muerte y La fuerza del deber.

CARL BRISSON
MARY ELLIS
en
"Los JINETES DEL REY"
ALL THE KING'S HORSES
Como una cortesía del actor Carl BRISSON se obsequiará a las Damas con GARDENIAS BLANCAS
Producción Paramount
NACIONAL
SABADO

TOSCA: El último cabalero y Esposas distraídas.

MARAVILLAS: Continental y La farsa del honor.

IMPERIO. — El Precio del Silecio y Mujeres Peligrosas.

ESCENARIO Y PANTALLA

CAMPOAMOR: «ENTRE EL AMOR Y LA MUERTE».

La película estrenada ayer en el «Campoamor» podría titularse «El médico de sí mismo». El protagonista—un joven y experto cirujano—no sólo dirige la operación en que es paciente—una laparatomía practicada con anestesia raquídea—sino que averigua, gracias a esa «intervención», que la blonda enfermera, novia de su mejor amigo, compañero y rival, estaba ciertamente enamorada de él. De suerte que el afortunado doctor se cura en la enfermedad de su abdómen—una bala que le había perforado el colon transverso—y en la salud aparente de su corazón, atravesado también por un proyectil sutilísimo, aunque él no se había percatado de ello.

Este momento de la ,auto-operación»—valga la hipérbole—es lo más original y dramático de esta película, que en su procedimiento recuerda algo a «Gran hotel» y a los demás films de su estilo. Se trata de presentarnos aspectos diversos de la vida y la muerte en una gran clínica moderna. Junto a las grandezas del sacerdocio médico las miserias humanas, físicas y morales, disecionables o no por el bisturí quirúrgico. Y, sobre todo, los celos, las rencillas, todas las formas purulentas de la envidia profesional, contra las cuales sí que no tiene la Medicina profilaxia adecuada.

La película tiene unos cuantos pasajes de interés. Pero, en general, su acción resulta lenta e incolora.

La interpretación es buena. Sobre todo por parte de Chester Morris y Robert Taylor, dos jóvenes y simpáticos galanes.

La técnica acusa momentos de positivo interés, particularmente los que transcurren en la sala de operaciones, un recinto fotogénico como pocos.

La empresa del «Campoamor» añadió ayer a su programa cinesco esa cauda luminosa y frívola que en el argot teatral se conoce con el nombre de «variété». Se trata, naturalmente, de una «variété» importada, pues las que se pueden hacer en casa, por buenas que sean, no tienen ya la virtud de mover al público. Aquello de «nuestro vino es agrio, etc.», resulta, según la filosofía de los empresarios, un excelente adagio... para perder dinero.

La «troupe» que los señores Fanchon and Marco nos presentaron ayer en el «Campoamor», por conducto de Ernesto P. Smith, gira bajo el nombre de «Darlings of Broadway». Si llegarán también a ser «Darlings of Havana» es cosa que el público mismo se encargará de decir.

Por lo pronto hay en el conjunto dos números buenos, uno de los cuales podemos calificar hasta de notable. El de la pareja de gimnastas, que voltea a su antojo a una pequeña y linda muchacha, es de admirable eficacia emocional. Estos hombres, excelentes acróbatas, hacen su juego sensacional con una sencillez y una limpieza excepcionales. El otro número es el del clown, bailarín y acróbata, que hace una graciosísima parodia del anterior y que sazona todo el espectáculo con ocurrencias de verdadera comicidad.

Además de estos artistas, hay en el conjunto un buen danzarín que especializa en el «tap dance»; su compañera, joven y guapa; una beldad rubia y bien plantada que baila la «danza del abanico»—una danza ya muy vista, pero en la que siempre hay algo que ver—hasta ocho «girls» genuinas de bastante buena pinta; una graciosa artista minúscula, mascota de la compañía; un anunciador en español, cuentista y tanguista por más señas, y—para que no falte la nota extravagante—un tipo gigantoide, que hace **sketchs** y hasta canta, y que seguramente se llevó el primer premio de «cara» en algún concurso «amateur» de Colorado o Nebraska.

Todos estos artistas presentan un espectáculo ligero y entretenido, a base de breves escenas cómicas, danzas, cantos, evoluciones, clawnería y acrobacia. Estos dos últimos aspectos son los predominantes del show.

Acompaja al espectáculo una pequeña orquesta de «jazz».

El público, que asistió en buen número a todos los turnos de la función de ayer, acogió esta «variedad» con carcajadas y aplausos.

Francisco ICHASO.

«DARLINGS OF BROADWAY»

NOTAS

«CHU CHIN CHOW» EN EL ENCANTO

Hoy se estrena oficialmente la grandiosa y espectacular producción «Chu Chin Chow», adaptada de la obra musical que se mantuvo en escena en el teatro «Su Majestad» de Londres durante 2,238 exhibiciones consecutivas y que es la película que más tiempo ha permanecido en cartel en uno de los mejores cines de la Gran Vía de Madrid habiendo batido todos los records. «Chu Chin Chow», basada en la leyenda de «Las Mil y una Noches», es la película de extraños ritmos y sutiles enigmas, presentando al lejano Oriente con sus misteriosas mujeres y sus herméticos hombres. Música deliciosamente exótica. Precios bailables. Lujo deslumbrante y ambiente subyugador.

El lunes se estrena la más linda de las películas musicales que hasta el presente ha producido la Warner, «Bella Adelina», la exquisita Irene Dunne triunfa como nunca en la interpretación del principal papel de esta opereta inolvidable, que nos enorgullecemos en anunciar. «Bella Adelina» ha sido cataligada con el número 1 entre todas las obras musicales que ha presentado el cine, por su tema simpático y entretenido; por sus inolvidables canciones compuestas por Jerone Kern, el mago de la opereta; por la estupenda interpretación de Irene Dunne en el papel central de la obra, en el que hace derroche de su arte como artista y como cantante y por la presentación que ha dado la Warner a esta magnífica producción musical, que resulta en el cine mil veces más atractiva e interesante que en el teatro.

NACIONAL: FOLIES BERGERE CON MAURICE CHEVALIER

«Folies Bergere de Paris»... hoy y mañana continúa en el cartel del teatro «Nacional». Ultima oportunidad que tiene el público habanero de admirar a Maurice Chevalier en su doble aspecto de chansonnier y de actor, secundado por Merle Oberon, estrella recientemente aparecida en el firmamento de Hollywood y a la que la pantalla reserva muchos días de triunfo.

Se exhibirá «Folies Bergere de París» en todos los turnos desde las 3 y 30 de la tarde a 11 y 30 de la noche, completándose el programa con la comedia «Amor a flote», el cartón en colores «Los de Villa Cotorra» y el último noticiero de la Paramount.

El sábado otro gran estreno: «Los jinetes del rey», película que es un verdadero regalo para la vista y para el oído, por el lujo de su atrezzo, la mise en scene y por ser los protagonistas Carl Brisson y Mary Ellis admirados artistas del gesto, de la palabra y del bel canto.

En los turnos del sábado, la concurrencia femenina será obsequiada, en nombre de Carl Brisson, con una gardenia blanca, cada dama, por ser ese el título de una de las canciones que él interpreta en el film. Este obsequio ha sido encargado por cablegrama especial de Carl Brisson a la empresa del «Nacional».

Los otros números musicales de «Los jinetes del rey» se titulan «Príncipe encantador», «Cuidado, joven», «Lo tenía en los labios» y «El rey no se equivoca». Toda esta música, así como «Una gardenia blanca» es original de Sam Coslow, autor de «Cocktail for two», fox popularizado en la Habana, desde que Carl Bris on lo cantó en la película «El crimen del Vanidades».

En perspectiva, después de «Los jinetes del rey» otra gran película: «Pimpinella escarlata», producción de fuerte argumento, llevada a la pantalla por los Artistas Unidos. Lo que es plena garantía de éxito.

DOS FUNCIONES EN EL PRINCIPAL

Dos grandes funciones prometen para hoy los carteles del «Principal», el elegante coliseo de la calle de Animas que ha vuelto a ser refugio acogedor de nuestras principales familias.

Para la sección elegante, que dará comienzo a las 5 y 30 en punto, se anuncia «Orden de amar» o «Una intriga en la Embajada», la pieza de Rudolph Lothar que, vertida a la escena castellana por Mary Munne, ha cautivado al público del «Principal», por lo atrevido de su asunto y por el «esprit» con que su diálogo se conduce.

Por la noche, a las 9 y 30 y a petición general, subirá a escena por última vez, la comedia que sirvió para iniciar esta temporada del «Principal»: «Oro y marfil», debida al ingenio de Quintero y Guillén.

En ambas obras se luce la plana mayor del conjunto: Blanca y Margot Embeya, María Hernández, Eva y Cuca Vázquez, Soler, Jambrina y Pepito Martínez.

Tarde y noche regirán precios que ya son permanentes para esta temporada de verano en el «Principal» a base de 50 centavos luneta y 30 la butaca.

Mañana, otro gran estreno: «La muerte en vacaciones», obra en la que se inspiró la película «Una sombra que pasa», que tanto éxito valió a Fredrick March.

UN MENSAJE DE CARL BRISSON. UNA GARDENIA BLANCA

Un bello gesto ha tenido el actor Carl Brisson, protagonista de la película «Los Jinetes del Rey», que se estrena el sábado en el teatro «Nacional».

El admirado actor danés ha pasado un cablegrama a la empresa del teatro en el cual le pide que todas las damas que asistan al estreno de: «Los Jinetes del Rey», sean obsequiadas en su nombre con una gardenia blanca, por ser ese el título: «Una Gardenia Blanca» de una de las canciones que él interpreta en la referida película.

Agrega en su cablegrama Carl Brisson que todos los gastos de este delicado obsequio sean sufragados por su cuenta por la representación de la Paramount en la Habana.

Parece, según la prensa americana, que Carl Brisson ha hecho lo mismo en todas las grandes ciudades donde se ha estrenado «Los Jinetes del Rey» y ello seguramente le habrá representado un fuerte desembolso, porque la gardenia es una de las flores más costosas.

Un humorista, al comentar este rasgo de Carl Brisson, dice en un diario americano, que es de lamentarse que no se le hubiera ocurrido lo mismo cuando estrenó en «El Crimen del Vanidades», su famoso fox «Cocktails for two»; pero tal vez el actor galante pensó que no era bueno estrenar una película ante una concurrencia que estuviera bajo los efectos de un cocktail gratis que por gratis, se repetiría varias veces...

La canción «Una Gardenia Blanca», que ha motivado esta original idea de Carl Brisson, es también del mismo autor de «Cocktails for two», Sam Coslow.

EL CONCIERTO DE LECUONA EN EL AUDITORIUM

Nuestro gran pianista y compositor ha anunciado ya el programa que ha de cumplirse en su concierto del sábado 8 de junio próximo en el teatro «Auditorium» Nuestras más valiosas cantantes Caridad Suárez Hortensia Coalla Esther Borja, Tomasita Núñez María Ruiz y Graciela Santos interpretarán numerosos estrenos de Lecuona. La Orquesta de la Habana, la Marimba Salvadoreña, los notables solistas de violín y flauta Virgilio Diago y Roberto Ondina; el pianista de 6 años Jacobo Lateiner, figura en el programa que completa el autor de «María la O», dándonos su genial versión al piano de obras de Liszt, Chopín, Thomas y Paderewski.

Lecuona

El concierto comenzará a las 5 y 15 en punto de la tarde para terminarse antes de las 8.

Las localidades están a la venta en el «Auditorium», Calzada y D, Vedado. Teléfono F-4455, a estos precios:

Palcos, 3 y 4 pesos: Luneta, 80 y 60 centavos; Primer balcony, 50 y 40, Segundo balcony, 30 y 20 cts.

LOS RECITALES DE DALIA IÑIGUEZ

Sólo dos días nos separan del que ha sido señalado para la presentación de Dalia Iñiguez, la exquisita recitadora cubana, en el «Principal».

Dalia ofrecerá su primer recital de abono el próximo sábado, a las 5 y 30 de la tarde, con sujeción al siguiente programa:

«La tierra de Alvargonzález», de Antonio Machado; «Encanto de luna y agua», Alejandro Casona; «Prendimiento de Antoñito el Camborio» y «Canción», García Lorca; «Consas del Cid», Rubén Darío; Despecho», Juana de Ibarbourou; «La víspera», Daniel de la Vega; «Habrá guerra de nuevo», Regino Pedroso; Poemas en prosa de Rabindranath Tagore, traducción de Zenobia Camprubí Aymar; «Enxiemplo de la raposa e del cuervo», Arcipreste de Hita»; «El veneno de Moriana», «Misa de amor» y «La loba parda», romances de la colección de Don Ramón Menéndez Pidal; Canción del marinero enamorado», Saulo Torón y «Balada del niño arquero», de Tomás Morales.

El abono para los recitales de Dalia Iñiguez, que quedará definitivamente cerrado a las 5 de la tarde de mañana, viernes, se atiende en la contaduría del «Principal», teléfono A-6737, a los siguientes precios: palcos, $28.00; luneta, $5.00; butacas, dos primeras filas, $3.20 y butacas desde la fila tercera, $2.40.

«VIVA LA VIDA» SE REPITE HOY EN EL MARTI

En la tanda de las 10 y 30, de esta noche, sube a escena la comedia lírica, en un acto, dividido en cinco cuadros, original de Julito Díaz, con música del maestro Rodrigo Prats, titulada: «Viva la Vida», estrenada el martes último con gran éxito.

En la tanda inicial, a las 8 y 45, va a escena la revista de gran espectáculo, original de José Sánchez Arcilla y Agustín Rodríguez, con música del maestro Gonzalo Roig titulada: «Perlas» cantada por Rita Montaner y Arturo Vila.

El sábado, a las 5 y 15, gran tanda elegante extraordinaria con mosaicos especiales. Tomando parte Tiny Griffi, la mujer más gorda del mundo.

Dinorah, la emperatriz del tango Armando Romeu Jr. con su orquesta Teresita España, Rita Montaner y otros.

El martes: Bodas de Plata de «Perlas». Estreno de la revista de palpitante actualidad, original de Carlos Robreño, con música del maestro Rodrigo Prats, titulada: «El Tren Aéreo». Sorprendentes evoluciones montadas por Julio Richards.

Pronto: «El millón 14».

EXITO DE «FANCHON AND MARCO» EN EL CAMPOAMOR

Un nuevo triunfo se ha anotado la Empresa de este teatro, con el formidable conjunto de Revistas que ayer debutó y que hizo que el público se entusiasmara y ovacionara la mayoría de sus 24 números. La atracción principal de este show es Naro Lockford, el comiquísimo excéntrico que no en balde ha actuado en los mejores teatros del mundo. Otro de los números sensacionales es el trío Adagio, donde Alma Vicent Harold Hart y Eric Wickse crispan los nervios del espectador con su acto nunca visto en la Habana. En el conjunto de Naro Lockford y su Cía., en su cuarteto de Adagio batió todos los records de risas y aplausos... Sidney del Dees, hermosísima estrella de la escena deleitó al distinguido público que llenaba hasta los topes la sala, con sus números delicados y originales. Sorprendió gratamente la belleza de las muchachas del coro, por su perfecto «ensemble». Winney Mack en su Danza Acrobática, el gran bailarín de «tap» Euel Ratliff y el exquisito baile de los abanicos, creación esta única de la lindísima Sidney del Dees..

Hoy se presentará nuevamente este estupendo conjunto de «Fanchon and Marco», con su Revista «Darlings of Broadway», en turnos de 3:30, 5:30 y 9:30, acompañado de la gran película Metro, «Entre el amor y la muerte», por Chester Morris, Virginia Bruce y Billie Burke. Los precios fijados para esta temporada de alta Revista y grandes películas es el siguiente: 50 centavos, hasta las 5, 60 centavos de 5 a 8:30 y 70 centavos de 8:30 en adelante. Niños 20 centavos a todas horas y Tertulia 15 y 20.

GACETILLAS

MAÑANA EN PAYRET SE ESTRENA «CRISIS MUNDIAL»

La empresa del teatro «Payret» anuncia para el próximo viernes día 31, un programa extraordinario, a base de películas españolas:

1.—«Almadrabas», revista en castellano.

2.—«Romanza Rusa», exquisita variedad con una orquesta formidable que ejecuta bellísimas y pasionales czardas y la genial Imperio Argentina cantando la preciosa canción «Ojos Negros».

3.—«Soy un señorito», regocijante sketch cómico por Miguel Ligero e Isabelita Pradas.

4.—«Crisis mundial». La obra más perfecta del cinema español. La cinta que ha colocado a España a la vanguardia de las naciones productoras de buenas películas. Dirigida por Benito Perrojo e interpretada por Antoñita Colomé, Miguel Ligero, Ricardo Núñez, Alfonso Tudela, J. M. Linares Rivas, Laly Cadierno, Carlos del Pozo y las seis muchachas más lindas de Madrid.

Todas estas películas fueron producidas por la Cifesa, resultando por lo tanto, la función del día 31 en «Payret» una especie de homenaje a esta poderosa compañía española.

RIVIERA: «ENTRE MADAME»

Hoy en la matinée que comienza a la 1:30 se estrena la gran producción por Elissa Landi y Cary Grant: «Entre Madame», episodio 8 de la emocionante serie: «El Caballo Infernal por Harry Carey; exhibiéndose además la gran producción de Carlos Gardel que se titula: Cuesta Abajo», revista, variedad y el cartón en colores: «La Casita del Molino».

En las tandas elegantes de 5:15 y 9:45 se estrena la gran producción por Elissa Landi y Cary Grant «Entre Madame» revista, variedad y cartón. A las 8:15: «Cuesta Abajo» por Carlos Gardel.

Mañana estreno de la producción por Greta Garbo, Herbert Marshall y George Brent «El Velo Pintado».

PRADO: «LA DAMA DE LAS CAMELIAS»

Un extraordinario y monumental programa presenta hoy la Empresa del popular y simpático teatro «Prado», teléfono M- 2822.

En sus turnos principales de 3:30, 6:30, y 9:30 se estrena el romance de amor más célebre de todos los tiempos... «La dama de las Camelias», visión de la novela de Alejandro Dumas, por Ivonne Printemps, gloria de la escena francesa y Pierre Fresnay. La inmortal novela de Alejandro Dumas, que ha hecho derramar más de una lágrima a millones de mujeres, jamás ha sido llevada a la pantalla con tanta propiedad, lujo y exquisito gusto.

Cubre los turnos de 2:15, 5:00 y 8:3 el estreno de la gran película «Entre Madame», con Elissa Landi y Cary Grant. Se completa el programa con un cartón y una variedad.

FAUSTO: «MARY GALANTE»

Para hoy jueves ha combinado la empresa del teatro «Fausto», el siguiente programa cinematográfico:

«Mary Galante», película de interesante argumento por Ketty Galliant, «Inconstancia», por la notable pareja Charles Farrell y Jeanette Gaynot, la comedia de Buster Keaton, titulada: «Perico el pelotero» noticiero etc.

Las exhibiciones empiezan a las 2:30 de la tarde y terminan a las 11:30 de la noche, dándose la hora exacta de cada película a los que llamen al teléfono de «Fausto» A-4321.

Los precios son: 20 centavos hasta las 6:30 y después de esa hora 3 centavos. Los niños pagan 20 centavos a todas horas.

Para mañana viernes: «Rumba», por Carole Lombard y George Raft, y en la próxima semana estreno en Cuba de la película hablada en español: «Mujer Casada Necesita Marido», por Catalina Bárcena, Antonio Moreno y Ramón Pereda.

NEPTUNO: «EL AMOR NUNCA SE ENGAÑA»

Selecto y ameno el programa que hoy tienen oportunidad de ver los asíduos al teatro «Neptuno», en las exhibiciones que empiezan a las 2:30 de la tarde y terminan a las 11:30 de la noche. He aquí, la películas que se exhiben:

«El amor nunca se engaña», bello romance en el cual figuran como personajes centrales de la trama, Elissa Landi y Adolfo Menjou, «Escándalos en Familia», por la estrella cómica Zazu Pitts, el cartón animado: «Ríete Payaso» y la variedad musical «Estación B.B».

El horario exacto de cada película puede saberse informándose por el teléfono M-2785 del teatro «Neptuno».

Los precios: 20 centavos mayores y niños a todas horas.

Para mañana viernes se anuncia, la hermosa película: «El Embrujo de Manhattan», por el notable actor Francis Lederer y Ginger Rogers y «¿Quién mató a Eva, por José Bohr, Julio iVllarreal y Josefina Vélez.

PAYRET: «PASAPORTE A LA FAMA»

«Payret». La mejor pantalla, el mejor sonido, y las más bellas películas a los precios más reducidos. Hoy Columbia presenta a las 2, 5, y 8:30: «La Carga del Diablo», por Marian March y Wallace Ford. A las 3:20, 6:30 y a las 9:50: «Pasaporte a la Fama» la mejor producción de Edward G. Robinson. Una comedia y una revista.

Precios: 20 centavos luneta butaca o asiento de palco hasta las 6 y media mayores y 30 centavos después. Niños: 15. Tertulia 10.

Mañana: Un solo día a precios especiales: «Crisis Mundial», «Almadrabas». Alfombra, «Ojos Negros». Variedad Imperio Argentina. «Yo soy un Señorito» comedia por Miguel Ligero. Todo español y en español. Lo últimamente estrenado en Madrid.

AUDITORIUM: SABADO «VENUS EN FLOR»

Hay veces que se escriben libros sobre temas espectaculares o asuntos de intensa acción o misterio. Esas obras pasan fugaces sin dejar recuerdo; pero cuando una mujer perpetúa en las páginas de una novela todo el sentir de su primer amor, surgen naracciones como está en que se ha basado el romance titulado: «Venus en Flor», la película con Anne Shirley en su papel de la huérfana que sufre y ama, el más glorioso factor de este sensacional drama, el popular actor «Tom Brown» es el jovenzuelo vecino de Anne y su novio desde la infancia.

El público sediento de creencias, recibirá con entusiasmo el romance «Venus en Flor», que despliega cuanto de hermoso la vida ofrece en los días de la juventud y el amor, será estrenada en Cuba los días sábado 1, domingo 2 y lunes 3.

RIALTO: «EL MISTERIO DE EDWIN BROOD»

«Rialto» tiene hoy un regio programa dos estrenos a cual mejor, «El Misterio de Edwin Brood», interesante y emocionante película de un gran argumento, y su interpretación está a cargo del gran característico Claude Rains, junto a David Manners, Douglas Montgomery y Heather Angel. El otro estreno «Del Fondo del Corazón», muy simpática de Roger Pryor, Mary Astor y la graciosa niña Baby Jane que con su arte, ha llegado a ser una gran estrella. Además la Revista Universal y un Cartón.

Precios: 20 centavos luneta y preferencia a todas horas.

Día 1: «Estrictamente Confidencial», de Myrna Loy.

(Véase más GACETILLAS en la página OCHO)

PAYRET MAÑANA PRE-ESTRENO!
COLOSAL FOTO-OPERETA ESPAÑOLA!
ARTE! LUJO! COMICIDAD!
UN ALARDE de PERFECCION
IMPERIAL FILM presenta
"CRISIS MUNDIAL"
con Antoñita COLOME Miguel LIGERO Ricardo NUÑEZ

ALGO NUEVO, DIFERENTE Y SUPERIOR EN PELICULAS HABLADAS EN CASTELLANO....
Y TAMBIEN SE EXHIBIRAN
"ALMADRABAS" Revista explicada en castellano
"ROMANZA RUSA" Variedades por IMPERIO ARGENTINA
"SOY UN SEÑORITA" Preciosa comedia en dos rollos por Miguel LIGERO e Isabelita PRADES
UN PROGRAMA EXCEPCIONAL!
NETAMENTE ESPAÑOL !!!

TRIANON: «ATENCION SEÑORAS»

En la tanda de las 4:00: Maurice Chevalier y Jeanette McDonald en la bella creación que tanta fama dió a estos maravillosos artistas: «El desfile del Amor», copia nueva, revista Paramount y la cinta de Cary Grant y Frances Drake, titulada: «¡Atención, señoras!»

A las 8:30: «La nueva copia de la gloriosa obra de Chevalier y la Mc Donald, «El desfile del amor», copia nueva.

Mañana: «El derecho a la Felicidad», por Joan Bennett y Francis Lederer, y «Dejada en Prenda, por la maravillosa chiquilla Shirley Temple, se trata de una nueva copia.

«La Dama de las Camelias», bella creación francés, con títulos en español, será estrenada en «Trianón» el sábado y domingo próximos.

Lea AVANCE todas las tardes.

Dirigido por José I. Rivero

Las agraciadas hoy, son las damas:

Sra. de Filiberto Guerra.
Valiente Baja No 14.
SANTIAGO DE CUBA.

Sra. de Juncadella.
Sta. Avenida letra B.
REPTO. MIRAMAR.

quienes deben presentar esta hoja completa del «DIARIO DE LA MARINA» en las respectivas Oficinas de la «REAL SILK», de ambas localidades, y recibirán el par de medias de seda 100X100 de la mejor calidad, que diariamente REGALA la «REAL SILK». Cuando le sea comprando medias a un Representante de la «REAL SILK», pregúntele como puede obtener un par de medias GRATIS, de acuerdo con nuestro «PLAN DE OBSEQUIO».
Una llamada telefónica será atendida por uno de nuestros Representantes.

Plácido No. 3 REAL SILK Tel. M-6023
HABANA

Es Oficiosa en la República — No se venden en las tiendas.

M.E.C.D. 2016

Chrysler vende mucho más que en el año 1934

Los cuatro primeros meses de este año marcan un alza notable. Datos elocuentes

Las ventas de exportación de Productos Chryslers durante los primeros cuatro meses de este año son mayores que cualquier otro período similar durante la historia Chrysler, con la excepción del año máximo de 1929, según informe suministrado por Mr. J. H. Dreibelbis, Representante especial del Departamento de Exportación, de la Chrysler Corporation.

«Nuestras estadísticas para el mes de Abril acaban de ser completadas, indicando para los cuatro primeros meses de ventas del año un 140.7 por 100 sobre el correspondiente período del año 1934, añadió Mr. J. H. Dreibelbis.

»El hecho de que una gran proporción de nuestras ventas en lo que va de año son producidas por automóviles de mayor valor de venta, tiende a indicarnos una continuación de la fuerte demanda ascendente en los mercados automovilísticos del mundo entero. Automóviles de bajo precio fueron los exponentes del mayor volumen de ventas registradas durante los años de depresión, y con el reciente movimiento de preferencia por dicho carro de alto precio notado en el mercado extranjero, nos parece que vamos encaminados hacia un mercado mundial más firme y más estable.

»Con las ventas triplicadas durante los últimos tres años y con el año 1935 batiendo los records de ventas del 1934, nosotros estamos confiados en alcanzar nuevos y mayores niveles de ventas en la historia de los negocios Chrysler en el extranjero.»

Para el catarro...
La ciencia unida a la experiencia recomienda

GRIPPOL

Una barriada muy comercial desea conservar su oficina de Correos y de Telégrafos

Numerosos comerciantes e industriales se han dirigido al Presidente de la República por medio del siguiente mensaje telegráfico:

«Sr. Presidente de la República. Honorable señor:

Enterado de que la Secretaría de Comunicaciones del Gobierno que usted tan dignamente preside pretende suprimir la Estación de Correos y Telégrafos «Bustamante», rogamos por este medio que ordene quede sin efecto dicha medida, que a más de causar ingentes perjuicios a esta barriada comercial, no la concebimos, pues se trata de una Estación que no ocasiona gasto alguno al Estado, pues el doctor Bustamante suministra local, luz y servicio de limpieza gratis.—Ricardo Castro, Prendes y Hermanos, Herrán y Alonso, Suárez y Barro, Rafael Madona, Bernardo Casto, Viuda de Humara y Lastra, comerciantes de la calle de Muralla».

ESTA NOCHE

MAGNO PROGRAMA INAUGURAL

del ROOF, ESTUDIO y ESTACION

ARTISTAS QUE ACTUARAN ESTA NOCHE

Agramonte Irene
Agudo Marcelo
Aguirre Roberto
Aroche Alberto
Bárcena Blanca
Bermúdez Pilar
Bola de Nieve
Borja Esther
Barrero Ana María
Cartaya Ana María
Coalla Hortensia
Collazo Fernando
Conjunto Melódico Pachencho.
Conjunto Selecto Menéndez, Maury, Baena
Dana Alice
de Grandy Miguel
de la Uz Carlos
Díaz Servando
Dinorah
Domínguez Raquel
Escalona Manuel
Gordillo Eva
Graña Mario
Guyún
Hnas. Mezquida
Hnos. Castro
Hnos. Martínez
Hernández Arturo
Lanz Vicente
Iñiguez Dalia
Lecuona Ernestina
Lecuona Ernesto
Lewenhaupt Graziella
Llamazares Vicente
Martínez Rogelio
Menéndez Mercedes
Menéndez Santos
Montaner Rita
Núñez Tomasita
Ojeda José
Orquesta de Cámara Moreno.
Palavicini Julieta
Pérez Carmelina
Pulido Juan
Plana Manuel
Prada Rafael
Propagandas O-Shea
Quintana José Antonio
Relaño Ana María
Rodríguez Diego
Romeu Antonio María
Rendón David
Ruíz María
Santos Graciela
Sonora Matancera
Trío Matamoros
Zayas Edelmira

CARTERAS desde 50 cts.
no es liquidación; es un regalo
Venamí
SAN RAFAEL 1½
HABANA

Lea y Anúnciese en el periódico AVANCE

Crónica Habanera

(Continuación de la pág. 5)

CUMPLEAÑOS

La señorita Viva Carol, tan graciosa y tan bonita, celebró en días pasados su cumpleaños.

Es hija la señorita Carol, del señor Pablo Carol, competente y bien querido administrador del Vedado Tennis Club y de su gentil esposa Lina Novo.

«ENCANTO»

Jueves de moda el de hoy, en el «Encanto».

La empresa ofrece el estreno oficial de la grandiosa producción «Chu Chin Chow», basada en las leyendas de «Las mil y una noches».

«Chu Chin Chow» presenta algo nuevo en el género de películas musicales.

Será un nuevo éxito.

LA ORDEN DE LA REPUBLICA ESPAÑOLA

Alta distinción, a tres distinguidos cubanos.

La República Española acaba de conceder el más preciado de sus honores, la Banda de la Orden de la República, al doctor Raúl de Cárdenas y Echarte, ex-Secretario de Justicia y uno de los Abogados más distinguidos de esta capital.

También ha concedido la condecoración de la misma Orden, en el grado de Caballero, a los doctores Pedro Hernández Lovio, tan querido en esta casa, y J. Couceiro Martínez.

Nos complacemos en felicitarlos efusivamente.

EN LA CATEDRAL

Hoy jueves la M. I. Archicofradía del Santísimo Sacramento de la Catedral, celebrará el DUODECIMO JUEVES EUCARISTICO con el siguiente programa:

A las cinco y media de la tarde exposición de S. D. M; Santo Rosario; ejercicios del Décimo Segundo Jueves, sermón por el Iltmo. Sr. Dr. Santiago G. Amigo, Protonotario Apostólico, explicando el tema «La Eucaristía, cátedra de amor.»

Será aplicado según las piadosas intenciones de la señora Ernestina Cabrera viuda de Fernández de Velazco patrocinadora de este Jueves, estando la parte de canto a cargo de la señora Edelmira de Zayas viuda de Villar, acompañada al armonium por la señorita Criselda López.

SANATORIO
PARA ENFERMEDADES NERVIOSAS Y MENTALES DEL
DR. ARMANDO DE CORDOVA
Profesor de Enfermedades nerviosas y mentales de la Universidad Nacional
En una extensión de una caballería de tierra, con frondosa arboleda y jardines, donde los pacientes pueden hacer vida al aire libre. Arroyo Arenas.—Kilómetro 17 de la Carretera Central. Teléfono número 26.
Consultas en la Habana: Industria 122 esq. a San Miguel. Lunes, miércoles y viernes, de 3 a 5 y en el Sanatorio por la mañana.—Teléfono: A 6674.

BODAS DE JUNIO

Una simpática ceremonia, entre las del sábado.

Está concertada para las seis y media de la tarde y serán contrayentes la encantadora señorita Mercedes Mencía y Arrondo y el doctor Evelio Pou Mazón, joven cirujano.

Tendrá efecto en la Iglesia Parroquial del Vedado.

Serán padrinos la señora Herminia Mazón de Pou, madre de la novia y el doctor Juan Mencía y Moreno, Ex-Secretario de Gobernación y Ex-Tesorero del Ayuntamiento de la Habana.

Testigos:

Por parte de ella, los doctores Manuel Dorta Duque, Dámaso Pasalodos, Leopoldo Arús, y Matías Duque, y por parte de él, los doctores Gustavo Cuervo Rubio, Gabriel Casuso, Angel Mariño Varona y Luis Suárez Fernández.

En la boda notarial, de la que dará fe el doctor Ricardo Viurrún, serán testigos los doctores Humberto Quiñones y Abelardo Torres.

ANGELA CORDOVA

Acaba de terminar su quinto año de piano, la bella señorita Angela Córdova y Cartaya, discípula aventajada del Conservatorio Carnicer, donde se examinó con nota de sobresaliente.

Al felicitarla lo hacemos también a su ditsinguida profesora, la señorita Estrella de Armas.

DEL NACIONAL

Hoy y mañana son los últimos días de exhibición en el Teatro «Nacional» de la magnífica película de Artistas Unidos «Folies Bergere de París», la exquisita producción de los Artistas Unidos en la que tanto se luce Maurice Chevalier.

Comedia, noticiero y cartón animado y en colores, completan el cartel cinematográfico de hoy en el Nacional.

«Los Jinetes del Rey», otro gran estreno de la temporada, está anunciado para el sábado, en su día de moda.

Le auguramos un gran éxito a esta cinta.

DE VIAJE

Para los Estados Unidos embarca hoy nuestro particular amigo el señor John L. Stowers, quien se propone pasar unas semanas de vacaciones en la playa de Atlantic City.

Un buen viaje deseamos a tan distinguido caballero.

CONSERVATORIO «ORBON»

Esta noche, a las ocho y media, en los salones del Conservatorio «Orbón», se celebrará un concierto escolar, tomando parte los alumnos de las clases Elemental y Superior de dicho conservatorio.

El programa, interesante y extenso, comprende dos partes.

CATOLICAS CUBANAS

Por acuerdo de la Junta Directiva, la Asociación de Católicas Cubana, que preside la señorita Aurora Montoulieu ha dispuesto este año aplazar la tradicional fiesta anual del Día de la Socia, para el sábado seis de Julio, celebrándose el acto reglamentario de la misa de acción de gracias el domingo 2 de junio, a las nueve de la mañana.

Se obsequiará ese día a la concurrencia con preciosos recordatorios conmemorativos del décimo sexto cumpleaños de la Asocación.

Durante toda la mañana la Directiva recibirá a las socias y aquellas personas que simpaticen con la Casa.

(Continúa en la página NUEVE)

vestidos frescos y económicos

$3.95

En warandol de hilo de fina calidad, con detalles bordados a mano. Variedad de modelos en blanco, verde, rosa, salmón, pastel y maíz. 36 al 42

Su habilitación veraniega estará incompleta sin dos o tres de estos vestidos de holán y warandol de hilo que Fin de Siglo le ofrece. Diseñados teniendo en cuenta los detalles de la nueva moda, tienen toda la elegancia de un vestido caro; son frescos.... lavables.... le sientan perfectamente y pueden emplearse la mayor parte del día. Hay tonalidades preciosas en colores claros y todas las tallas. Desde

$2.75 a $8.50

fin de siglo

Baños de Mar LAS PLAYAS
—VEDADO—
D. y MAR. — TEL. F-1272

Plenos de alegría sana, en un ambiente puro de aire, sol y mar a dos pasos de su casa.
PISCINAS, SOLARIUM, HAND BALL, GIMNASIO, PARQUE INFANTIL, ARENALES

CONCIERTOS TODOS LOS DOMINGOS. ORQUESTA LE BATARD.
OMNIBUS EN LINEA Y E. COMBINADOS CON LOS TRANVIAS

Nuestra brisa es factor decisivo para la conquista del Turismo de Verano. Si TODOS ponemos un poco de empeño, no será difícil captar tan poderosa fuente de riqueza.

UNA COMPRA EXCEPCIONAL PERMITE ESTA GRAN OFERTA

NUESTRO departamento de compras se anota un nuevo y positivo "éxito", que redunda como en casos anteriores en beneficio exclusivo de nuestra clientela. Las compras efectuadas nos permiten realizar estas tres tentadoras ofertas.

Vestidos de seda confeccionados para vender en $5.75 y 6.75 ..... a $4.75
Vestidos de seda confeccionados para vender en $7.75 y 8.75 ..... a $5.75
Vestidos de seda confeccionados para vender en $9.75, 10.75 y 11.75 .... a $7.75

ESTA oferta excepcional de vestidos de seda está limitada a los modelos que hemos adquirido mediante esta compra, cuyas condiciones ventajosas seguramente no se repetirán.

Apresurese . . . Venga HOY y sea de las primeras en aprovechar ésta oportunidad.

Sánchez y Arroz

AMISTAD Núm. 76
(frente al Ten cents de San Rafael)
A-0481 HABANA

M.E.C.D. 2016

GACETILLAS

AUDITORIUM: «PASAPORTE A LA FAMA»

Un gran estreno hoy en el coliseo de Calzada y D, Vedado, con el teléfono F-4455. Por la tarde en función corrida de 4.00 a 7.00, la maravillosa película «Una Noche de Amor» por Grace Moore, a continuación (5 y 15) una Revista y el estreno de la grandiosa super-producción «Pasaporte a la Fama» del sin rival actor Edward G. Robinson, Jean Arthur y Wallace Ford. Por la noche a las 8 y 30. Función extraordinaria organizada por el Radio Teatro Ideas Pazos.

Mañana: A las 4.00 y 8 y 30: «Una Noche de Amor», por Grace Moore y a las 5 y 15 y 9 y 45: últimas exhibiciones de «Pasaporte a la Fama». Sábado, domingo y lunes: Estreno en Cuba de la magnífica película «Venus en Flor».

REGINA: «EL MISTERIO DE EDWIN BROOD»

«El Misterio de Edwin Drood» es el estreno de hoy en «Regina», misteriosa e interesante película de Claude Rains, otra de sus maravillosas producciones que lo hará a Ud. levantar del asiento, le secundan Douglas Montgomery, David Manners y Heather Angel, un reparto magnífico. También se estrena «Del Fondo del Corazón», linda película de Roger Pryor, Mary Astor y la luminosa estrella diminuta Baby Jane, una maravilla del cine sonoro. Se completa todo el programa con Revista Semanal Universal y un Cartón.

Precios: 15 centavos mayores hasta las 6 y 30 y 20 después.

Mañana: Este mismo programa.

Sábado: «Estrictamente Confidencial», de Myrna Loy y Warner Baxter.

LIRA: «SOR ANGELICA»

Hoy un sensacional acontecimiento en el simpático y confortable «Lira», de Industria y San José, teléfono M-4474, con el regio y brillante programa que forman dos interesantes estrenos, entre ellos la obra cumbre del cine español con la más exquisita y monumental producción del año «Sor Angélica», algo nuevo en argumento, por Lina Yeros y Ramón Sentmanat. Estreno de la colosal producción «Mientras New York Duerme», por la encantadora niñita Shirley Temple, completando el programa Cartón y Revista. Mañana, «La Fascinadora» y «Sor Angélica».

OLIMPIC: «LOS CELOS DEL RECUERDO»

«Los Celos del Recuerdo», sentimental joya de Ralph Forbes, se exhibe hoy, en las tandas elegantes de 5:15 y 9:45, en el amplio Cine «Olimpic», de Línea y B, en el Vedado, teléfono F-6263, reservándose para los turnos sencillos de 6:30 y 8:30, la cinta de acción «Un Vaquero Campeón», por Bob Steele y Arlette Duncan. Hasta las 6:30, lueta 15, y después, 20 cts. Niños y tertulia, 10 cts. a todas horas. Mañana por última vez, «La Viuda Alegre», por Maurice Chevalier. Domingo: «Matar o morir».

LARA: «MATAR O MORIR»

Dos muy exquisitas y bellas películas anuncian para hoy, en función continua de 2 a 11:30, este simpático y cómodo Cine «Lara», de Paseo y Virtudes, teléfono A-1542. Comienza con comedia y variedad. Grandiosa y muy sensacional super joya «Matar o morir», de Jean Parker de argumento intenso. Suntuosa y bella producción «Canción de Oriente», de Ramón Novarro y Helen Hayes. Mañana «Estrictamente Confidencial» y «Casada sni intención». Sábado «El Cantante de Nápoles» y Una Mujer de su Casa.

INGLATERRA: «UN CAPITAN DE COSACOS»

San Rafael y Consulado: M-5527; 0 cts. de 1 y 30 a 6 y 30, y 15 cts. después, niños 10 cts. a todas horas. Hoy, tarde y noche: revista y cartón «Las bodas de Fanny»; «Un Capitán de Cosacos», regia joya extraordinaria, por José Mojica, Tito Coral, Mona Maris y Rosita Moreno, en español; y «Vaivenes del Amor», magistral joya por Myrna Loy y William Powell.

A las 5 p.m. «Un Capitán de Cosacos» y «Vaivenes del Amor».

Mañana: «Esposas distraídas» por Esther Ralston y Ralph Forbes; y «El Hombre que reclamó su Cabeza», por Claude Rains y Joan Bennett.

Sábado: «Había una vez dos héroes», por Stan Laurel y Oliver Hardy.

WILSON: «UN CAPITAN DE COSACOS»

Belascoaín y San Rafael. U-5363; 0 cts. de 1 y 30 a 6 y 30; y 15 cts después, niños 10 cts. a todas horas Hoy: tarde y noche, revista y el cartón «Las bodas de Fanny», «Un Capitán de Cosacos», regia joya extraordinaria cantada en español, por José Mojica, Tito Coral, Mona Maris y Rosita Moreno; y «Vaivenes del Amor», atracción suprema por Myrna Loy y William Powell.

A las 5 p.m. «Un Capitán de Cosacos» y «Vaivenes del Amor».

Mañana: «Esposas distraídas» por Esther Ralston y Ralph Forbes; y «El Hombre que reclamó su cabeza», por Claude Rains y Joan Bennet.

Sábado entrante: «Había una vez dos héroes» por tan Laurel y Oliver Hardy.

BELGICA Y VIOLETA: DOS GRANDES CINTAS

Inmejorables películas desfilarán hoy, en tanda y noche, por el popular y confortable cine «Bélgica», de Regido y Corrales, teléfono A-9128. Comedia y variedad. Estupenda atracción suprema «La mujer blanca» de Carole Lombard. Maravillosa superjoya «Fuga apasionada» de Bing Crosby. Mañana «El monstruo al acecho» y «El guardia marina». Sábado, «Boxeador patilludo» e «Inconsciencia».

Bello y regio el programa de hoy en el concurrido cine «Violeta» de Monte y Rastro, teléfono M-3238. En tanda y noche, preciosa comedia y variedad. Sensacional y emocionante producción, «Carga salvaje», de Fran Bucks. Grandiosa superjoya «La intrépida», de Joan Blondell. Mañana, «Oro y plata» e «Intrigas del sexo». Sábado «Boxeador patilludo» y la gran cinta «Inconsciente».

CUBA Y ROJO: MAGNIFICO PROGRAMA

Hoy jueves en tanda de 5.00 y 8.15 se ha seleccionado en el «Cuba» de Suárez y Corrales, un especial y atractivo programa, comenzando con revista y precioso cartón. Monumental joya de mucha acción «Cleopatra» de Claudette Colbert. Sensacional y emocionante producción «La hiena de la Quinta Avenida» de M. Morria y E. Venable. Mañana, «Nacida para el beso» y «La mujer despreciada».

En el simpático «Rojo» de Monte y A. Recio, teléfono M-4794, un acontecimiento hoy en tanda de 5.00 y noche 8.15. Se exhibe la serie completa del sensacional episodio «La sombra borrosa» por William Desmond y Walter Miller, de intensas emociones, comedia y variedad. Mañana, «Amantes de fugitivos» y «La mujer perseguida. Sábado, «El hombre invisible» y «El hombre que reclamó su cabeza».

VEDADO: «PADRES A LA FUERZA»

De triunfo en triunfo marcha el cada vez más favorecido cine «Vedado», de la calle B entre 27 y 0, en el Vedado, teléfono F-3128. Cuenta con buen sonido y Pantalla de plata. Pronto nuevo sistema de ventilación. Hoy, una comedia, regia joya «Las cuatro hermanitas», de Katherine Hepburn y Paul Lukas, y la desternillante cinta «Padres a la fuerza», de Bert Wheeler y Robert Woolsey. A las 5.00, luneta 10 centavos, niños y tertulia 5 centavos. A las 8.30, luneta 15 centavos, niños y tertulia 10 centavos. Mañana, de nuevo, «Padres a la fuerza», con «El hogar perdido», por John Barrymore.

MODERNO: «SOR ANGELICA»

Hoy es la última exhibición de la máxima producción española que con tanto éxito se ha venido exhibiendo. «Sor Angélica», de Lina Yeros, Ramón Sentmenat y Arturito Girelli; y la producción Metro «Biografía de una soltera», de Hun Harding y Robert Montgomery; un cartón-comedia y un Metrotonó Luneta hasta las 6.30, 10 centavos; después 15 centavos; niños 10 centavos. Mañana, estreno de la espectacular producción Paramount «Tres lanceros de Bengala», de Gary Cooper, Franchot Tone y Richard Cromwell Miércoles 5 regio pre-estreno, «La Viuda Alegre», de Jeannette Mac Donald y Maurice Chevalier.

FLORENCIA: «SOR ANGELICA»

Fué un exitazo en «Florencia», de San Lázaro y San Francisco, teléfono U-6758, la exhibición en todas las tandas de ayer, de esta maravillosa joya hispana, pues llenó por completo su espaciosa sala. Hoy en función de 2 a 11.30 vuelve a ser exhibida. Hasta las 6.30 luneta 10 centavos después 15 y niños 10 centavos. Comedia y variedad. Colosal e interesante cinta «Pégame otra vez», de Jean Blondell. La obra cumbre del cine español la incomparable joya «Sor Angélica», de Lina Yegros. Mañana «Oro y plata».

VERDUN: «LO QUE TODA MUJER SABE»

Un precioso programa presenta las carteleras del moderno y ventilado Teatro Verdún en todos ls turnos preferentes se exhibirá la bonita producción «Lo que toda mujer sabe», por Helen Hayes y Madge Evans, además se pondrá la grandiosa super producción dramática que lleva por título «La Espía número 13», secundada magistralmente por Gary Cooper y Marion Davis; revistas, cartones y comedias; los precios serán: matinée y tanda 5 centavos todos; por la noche mayores 10 centavos; niños 5 centavos. Mañana «El agua en el suelo» y «Sucedió una noche».

ACTUALIDADES Y ESMERALDA: COLOSALES CINTAS

Están de plácemes los concurrentes a este gran cine «Actualidades», de Monserrate 8 y 10, teléfono M-5575, con el suntuoso y atractivo programa que se exhibe en función continua de 2 a 11.30. Damas y niños a todas horas 5 centavos. Comienza con comedia y variedad. La serie completa de la emocionante producción en varios episodios «La Aldea muerta», de Buck Jones. Mañana «Granaderos del amor», y «La isla del misterio».

«Esmeralda», de Monte 242, teléfono A-9069, el preferido cine del público, por su temperatura y proyección, ha selecionado para hoy un estupendo programa. En tanda y noche, variedad y comedia. Maravillosa super joya «Las doce en punto», de Lay Francia. Mañana, «El mundo de las mujeres» y «Ruta Endemoniada».

UNIVERSAL: «EN ALAS DE LA MUERTE»

Un regio y valioso estreno en Cuba se exhibe hoy, en el confortable cine «Universal». Se trata nada menos que del emocionante drama desarrollado en un avión correo, por Conrad Nagel y Florence Rice, titulado «En alas de la muerte». Suntuosa y bella joya «La fuerza del deber», de Buck Jones, completando el programa dos preciosas y divertidas comedias. Mañana: «A batacazo limpio» y «En alas de la muerte». Sábado «La vida es sabrosa» y «Massacre».

TOSCA: MAGISTRAL PROGRAMA HOY

Para la función de hoy se ha seleccionado el estreno de la grandiosa producción del conocido actor George Arliss con Edna May Oliver «El último caballero», que irá acompañada del estreno de «Esposas distraídas»; un Noticiario Universal, y una bonita comedia. Precios: 5pm. luneta 10 centavos, balcóny 5 centavos, a las 8 y media luneta 15 centavos; niños 10 centavos, balc. 10. Mañana se estrena «La Viuda Alegre», de Mauricio Chevalier y Jeanette Mac Donald, y «La fascinadora», de Carole Lombard. Los días 8 y 9. Jose Mojica en «Un capitán de Cosacos».

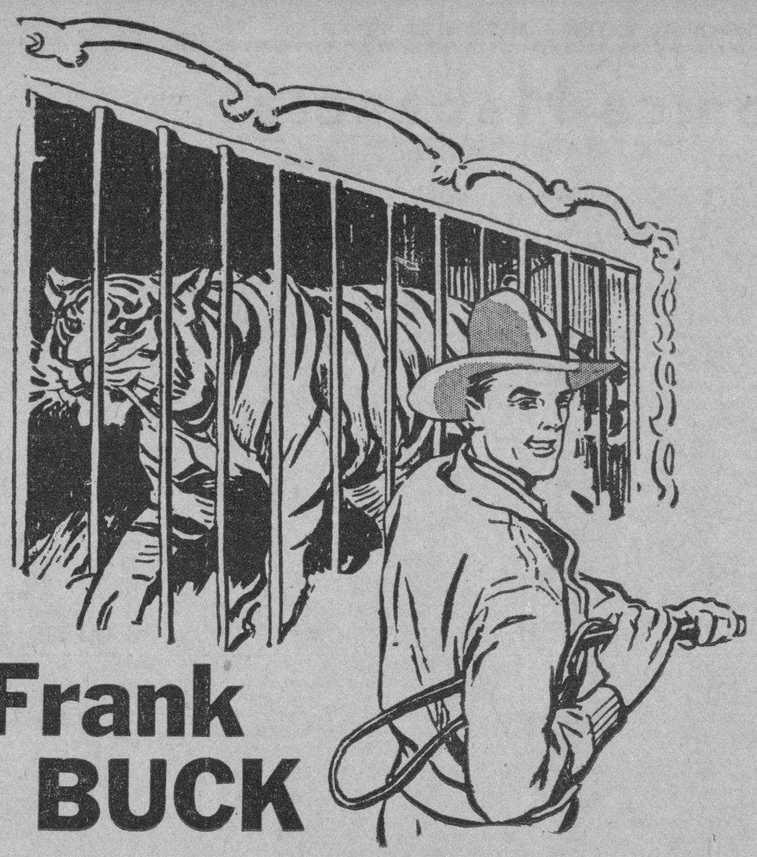

Frank BUCK

Recuerda Usted Atrapándolos VIVOS?

pues el héroe de aquella maravillosa película nos contará todas las semanas una de sus más peligrosas aventuras. No deje de leer y coleccionar tan interesantes narraciones. TODO EN COLORES.

Obsequio a sus lectores
Todos los jueves, del

DIARIO DE LA MARINA

---PUBLICIDAD---

MUSICA Y MUSICOS

GLORIA DE LOS ANGELES GONZALEZ MANRIQUE

Nació artista, a los dos años trataba con sus menudas manecitas de lograr en el piano repetir las lecciones que sus hermanas mayores estudiaban. Hoy a la edad de seis años su maravilloso oído le facilita ejecutar estudios de Chopin, fugas de Bach, y transcripciones de óperas sin equivocarse y con el imponderable mérito de no haber estudiado nunca la música. Gloria nació artista; ante el piano pasa las horas desahogando su inspiración en pequeñas composiciones, tangos, valses, canciones con letra propia, que acusan un sentido armónico asombroso.

Esta niña al correr de los años y sujetando sus imponderables cualidades a los estudios adecuados bajo dirección inteligente ha de llegar a

ser una de nuestras grandes pianistas.

Nosotros nos hacemos eco con gusto de los elogios que la Prensa de Santiago (de donde es oriunda), prodiga muy justamente a la linda Gloria de los Angeles.

EMILIA ESTIVIL EN LA ORQUESTA SINFONICA

En el próximo concierto que ofrece esta entidad presenta como solista a la distinguida violinista Emilia Estivil, tan admirada y aplaudida. Ejecutará dos Conciertos acompañados por la orquesta el de Max Bruch y el de Beethoven.

Bajo la dirección del maestro Gonzalo Roig la orquesta interpretará La Gran Pascua Rusa, de Rimski Korsakoff. Este concierto tendrá lugar en el teatro «Martí» el domingo 16 de junio.

HERBERT WITHERSPOON

La muerte ha sorprendido dolorosamente al distinguido musicógrafo, figura preeminente en el ambiente musical de New York, nombrado recientemente director artístico del Metropolitan, al cesar en sus funciones Gatti Cazzassa. Hombre de talento y actividades extraordinarias, se dedicó a preparar la organización de la próxima temporada y en la víspera de su viaje a Europa cayó para siempre frente a su mesa de trabajo. Su desaparición ha de haber causado desconcierto en la magna empresa operática. La Prensa ha comentado adolorida esta desgracia que tan directamente hiere el desenvolvimiento artístico musical de la Gran Metrópoli.

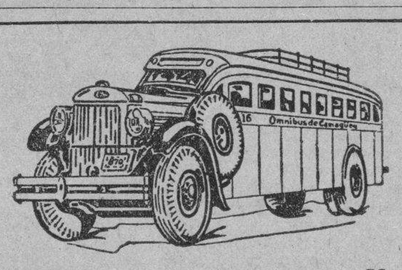

OMNIBUS DE CAMAGÜEY
--Los Mejores de Cuba--

NUEVO TURNO DIRECTO HASTA HOLGUIN

Desde el día 27 de Abril quedará establecida una nueva salida de la Habana a las 4.30 de la mañana, llegando a Holguín a las 6.10 de la tarde.

Además continuarán nuestras salidas para Camagüey y Santiago, a las 6.00 y 7.30 a. m. y 12.30, 4.30, 7.00 y 11.00 p.m.

Reserve su asiento con anticipación por nuestro teléfono M-1715.

• personalmente en nuestra Estación en el Hotel "PASAJE" por Zulueta, entre San José y Teniente Rey.

Haga siempre sus viajes en nuestros Omnibus, son los más cómodos, los de mayor seguridad, los mejores de Cuba.

SEGURIDAD — CONFORT — HORARIO FIJO

SOCIEDADES ESPAÑOLAS

El "Centro Asturiano" inicia con $1,000.00 la colecta a favor de la familia de Tudurí

La colecta iniciada por el Centro Asturiano de la Habana a favor de los familiares del que fuera perfecto caballero y cirujano ilustre, doctor Emilio García Tudurí, ha dado excelentes resultados. Apenas lanzada la idea ,los componentes en general de la institución se aprestan a brindar su óbolo, a fin de que los desconsolados familiares a que hacemos referencia puedan marchar hacia el futuro con relativo optimismo; sin las angustias que produce el desamparo, la pobreza extrema, los días sin sol...

Veamos, a grandes rasgos, las aportaciones recibidas durante las primeras 24 horas:

Centro Asturiano, $1.000,00; Juan B. Díaz Cuevo, $25.00; Aquilino Entrialgo, $5.00; Joaquín Díaz, $5.00; Luis Entrialgo, $5.00; E. R. Miñor; $2.00; Manuel Huerta, $2.00; Valentín Pérez, $1.00; Felipe Prieto, $1.00; Daniel Iglesias $1.00; Ulpiano Hidalgo, $1.00; Arturo Cuervo, $1.00; José Ramón Alonso $1.00; Miguel Soler, $1.00; Luis Gancedo, $1.00; Manuel Pérez, $1.00; Bonifacio Martínez; $1.00; Manuel Martínez Alvarez; $1.00; Avelino González $1.00; José Canal Huerta $1.00; Ramiro ernández, $1.00; José Blanco, $1.00; Ceferino Díaz, $1.00; Antonio Armesto $1.00; Srta. Julia Camañes, $1.00; Ofelia Gallo 50 cts. Asunción R. Denis, 50 cts. Irma Benítez 50 cts. Manuela Crespo 50 cts. León Loredo 50 cts. Luis Vallín 50 cts. Pedro Villalobos 50 cts. Manuel Suárez Fernández 50 cts. Sandalio Fernández Cuervo 50 cts. Manuel Arias Fernández 50 cts. Avelino Blanco, 50 cts. José Cobián Fuentes 50 cts. José Cortés Rubiera 50 cts. José Ramón Arias ,50 cts. Graciano Santiago Lazaga 50 cts. Rodrigo Cocina 50 cts. Federico Acebal 50 cts. Florentino Cobián, 50 cts. Julio Menéndez 50 cts. Benigno Peón 50 cts. Francisco García Fernández, 50 cts. Luis Crespo 50 cts. José González (Pinón) 50 cts. Manuel reda 50 cts. Aquilino Peón 50 cts. Antonio Ruiz, 50 cts. Prudencio Pereda 50 cts. Total de esta primera lista: $1.076,50.

Los delegados del Centro de Dependientes

Recientemente el Presidente de la Sección de Propaganda de la Asociación de Dependientes del Comercio, señor Pedro Gil, hizo un recorrido por algunas importantes Delegaciones del Interior, y a tiempo que tuvo oportunidad de conocer por propia observación el estado y el desenvolvimiento de las mismas, les dejó sugestiones y consejos que, a juzgar por la Delegación de Ciego de Avila, se han traducido en trabajos útiles y positivamente interesantes para la Asociación. Prueba de ello es la Delegación citada, a cargo, por ahora, del Delegado-Cobrador, señor Juan Viera, y en la que actúa con verdadera competencia, prestando servicios médicos a los asociados allí residentes, el Dr. Edmundo Irigoyen. En Ciego de Avila existe una comisión propagandista, que atiende además al asociado en cualquier necesidad o emergencia, constituida por Vocales de la Sección de Propaganda establecidos en esa localidad. Funciona bajo la Presidencia de don Antonio Obregón, comerciante en todos los órdenes solventes y figuran en ella como Vocales los señores Adrián del Valle, Tomás Zubillaga, Antonio Capella, Pablo Martínez, Miguel Bordón, José Hernandez, Alfonso Pastores, Florencio Marina y Rodrigo Pina.

Noticias e informes procedentes de Ciego de Avila, que merecen crédito, aseguran en la Asociación de Dependientes, el éxito que en sus trabajos viene alcanzando esta entusiasta, activa e inteligente Comisión, y así lo confirma el número ya apreciable de nuevas inscripciones que ha conquistado para la entidad el organismo avileño que nos ocupa.

Al consignar con aplauso estos progresos en la Delegación nombrada, hacemos también constar que en lo que a esta localidad respecta como en lo que mira a cualquier otra del país, secunda, con buena voluntad y competencia, en sus iniciativas y actividades, a la presidencia de la Sección de Propaganda, el Delegado oficial de la misma señor Juan Antonio González.

La verbena "Don Braulio"

Indescriptible animación se observa en la juventud por asistir a la colosal verbena «Don Braulio», que se celebrará el próximo domingo por la noche en los jardines de Puentes Grandes. Será un espectáculo altamente sugestivo, ya que al efecto se han hecho preparativos muy importantes.

En lo que a música se refiere, será lo mejor de lo mejor.

Antonio María Romeu, Hermanos Martínez y Sonora Matancera.

Y preciso es recordar que no obstante los numerosos alicientes de que estará rodeada la verbena «Don Braulio», los caballeros sólo pagarán sesenta centavos la entrada. Además a cada uno se le obsequiará con media botella de cerveza.

Un detalle importante: las damitas, por invitación

PROXIMA VERBENA EN LA TERRAZA DE EL CARMELO

Una de las más lucidas fiestas celebradas en la hermosa terraza de «El Carmelo», sita en la calle Línea esquina a 18, Vedado, lo será sin duda, la verbena «Una noche de amor», que tendrá efecto el próximo sábado, por la noche, y la que será amenizada por la popular orquesta de Antonio M. Cruz y el conocido septeto «Habanero Juvenil».

Estamos seguros de que tan bello y aireado lugar se verá concurridísimo. Los caballeros sólo pagarán 40 centavos de entrada. Las damitas tendrán acceso gratis.

Magnífica jira de los Estradenses en junio 2

El grandioso festival con que los «Hijos del Ayuntamiento de la Estrada» solemnizarán el próximo domingo el vigésimo aniversario de la fundación de su prestigiosa Sociedad, ha despertado excepcional interés en la colonia gallega y aun fuera de ella, por la resonancia que suelen alcanzar todas las fiestas que organizan los estradenses.

As lo demuestra la gran cantidad de personas que estos días visita la Secretara de la Sociedad para solicitar merenderos y adquirir detalles de la fiesta, lo cual es un augurio seguro de que los poéticos jardines de Puentes Grandes han de resultar insuficientes para conntener a los miles de romeros que allí acudirán ansiosos de evocar dulces e inolvidables recuerdos de la tierra amada.

Como hemos dicho hace días, la fiesta se prolongará con un banquete cuyo menú es para satisfacer al que más pantagruélico se sienta. Y si no véase: Jamón gallego, pechuga de pavo, queso y pepino como entremeses; medio pollo con arroz «per cápita», pierna de puerco asada con papas; para postre: «puding diplomático» y todo ello con abundante laguer y sidra, amén del correspondiente café y tabacos. Uno de los cuatro conjuntos musicales qiue amenizarán la fiesta hará todavía más grato este espléndido «xantar».

El próyimo domingo será, pues, un día grande para los que rinden devoto culto a las tradiciones y costumbres de su tierra.

SR. FERNANDO GIMENEZ

En el día de hoy celebra su onomástico nuestro querido compañero Fernando Giménez, cronista de sociedades españolas del periódico «Acción», y competente empleado del Banco Asturiano de Ahorros.

Por tal motivo recibirá numerosas demostraciones de afecto de sus numerosas amistades, a las que se ha hecho acreedor por su carácter sencillo y su simpatía innata.

Muchas felicidades deseamos en su día al estimado compañero Fernando Giménez.

LOS TINETENSES DARAN LA FIESTONA DE SAN ROQUE EN FECHA MUY PROXIMA

No hay quien pueda con los «chicos» del Club Tinetense de la Habana. En la junta general extraordinaria que celebrarán mañana por la noche en el Centro Asturiano concretarán sus planes respecto a la fiestona de San Roque, la cual se llevará a efecto próximamente en uno de los más bellos lugares que circundan la capital. Se nos asegura que don Manuel de la Vega, expresidente social y presidente de la Comisión Informativa, ha comprado ya una «xata pinta» que regalará al mejor cantador asturiano el día de la romería a que hacemos referencia.

Los paisanos de Riego rayarán a la altura de siempre. De ello estamos seguros. Y de esto será uno de los principales responsables el camarada José María Pertierra López, el que ha realizado el milagro de hacer figurar en las listas sociales del Club a casi todos los tinetenses radicados en la Habana y hasta fuera de ella... Por tal motivo, es de esperar que la Junta General se disponga a crear el «Premio del Esfuerzo» para Pertierra, y hasta para el señor José Garrido, secretario infatigable, y «autor intelectual» de la mayor parte de las cosas que están sucediendo...

Oportunamente daré nuevos detalles acerca de la fiestona tinetense.

ACTOS PARA HOY

ASOCIACION DE REPRESENTANTES DEL COMERCIO: Junta ordinaria de Directiva a las 9 de la noche, en sus propios salones de Reina número 3, altos. El secretario general, señor Amaro Rosete, cita para dicho acto.

PARTIDO POPULAR ASTURIANO: Sesión extraordinaria a las ocho y media de la noche, en el palacio del Centro Castellano. El secretario de Correspondencia, señor Manuel Fernández Morán, ruega la asistencia de todos los afiliados.

BENEFICENCIA CASTELLANA: Junta de Directiva, por la noche, en Lamparilla núm. 78.

EMIGRADOS DE RIOTORTO: Junta general ordinaria muy importante, a las ocho y media de la noche, en el Centro Gallego. El secretario, señor Manuel Gallo, cita a todos los asociados.

SAN LORENZO DE ARBOL Y SU COMARCA Y EL VALLE DE ORO: Junta general a las ocho y media de la noche, en el Centro Gallego.

El Dr. Ascanio forma parte de "La Benéfica"

Por acuerdo de la Comisión Ejecutiva del Centro Gallego ha entrado a formar parte del personal facultativo de la casa de salud «La Benéfina», el reputado cirujano doctor Ramón Ascanio.

Con esta adquisición el sanatorio del Centro Gallego contará, además de dos especialistas notables, como son el de garganta, nariz y oídos, doctor Antonio F. Barreras, y el de vías urinarias, doctor Alvarez Guanaga, con dos cirujanos de gran renombre: los doctores Stincer y Ascanio. Con ellos comparten las labores profesionales que en dicha casa de salud se realizan con el más satisfactorio éxito, otros médicos de competencia indiscutible como lo han demostrado con sus aciertos en múltiples casos.

A nadie puede sorprender, por consiguiente, que el número de asociados haya aumentado considerablemente en estos días y que los enfermos se sientan tan satisfechos de la asistencia que se les brinda.

Velando por el prestigio del Centro y de su casa, y brindando a sus asociados la mayor suma de beneficios y garantías en sus enfermedades, es como la Comisión Ejecutiva y la Dirección del sanatorio se hacen acreedores al beneplácito de la masa social.

Del "Centro Castellano"

La Sección de Sanidad, que preside el entusiasta señor Alfredo Martínez, y que desde hace tiempo viene estudiando el mejoramiento y ampliación de los servicios que el Centro Castellano brinda a sus asociados, poniendo a su disposición las mayores ventajas y beneficios, ha presentado un amplio estudio sobre todos los sectores, sometiendo a inmediata aprobación una serie de mejoras de servicios y dotaciones que han de agradar a la masa social, mereciendo los más cálidos elogios, no solamente por lo que en sí representan, sino por el afán de la Sección de Sanidad, que tiende a facilitar cada día más la aplicación de los más modernos sistemas médi para alcanzar la perfección en todas las pertenencias del Centro Castellano.

Para el día primero de Junio se darán a conocer los nuevos servicios de que gozarán los asociados, así como los cambios que se introducirán en la marcha normal de la institución, creando nuevas especialidades y poniendo al frente de las mismas a los más reputados y conocidos especialistas.

De día en día aumentan los valores del Centro Castellano, progresan sus actividades y adquiere mayor potencia la sociedad. Es de presumir que muy en breve se alcance el ideal soñado y que tiende a colocar al Centro Castellano en un lugar único en su clase.

LOS «INDEPENDIENTES» DEL CENTRO ASTURIANO TIENEN ADMIRABLES INICIATIVAS

En reciente fecha celebraron una sesión muy importante los afiliados al «Comité Independiente Asturiano», la cual resultó muy concurrida y animada. Entre los acuerdos tomados figuran magníficas iniciativas, que estamos seguros redundarán en beneficio del Centro Asturiano.

Veamos, a grandes rasgos, los distintos acuerdos tomados por tan entusiastas elementos: reposición de varias asignaturas en el plantel «Jovellanos». Ampliación de otras. Hacer un estudio meditado y sereno acerca de la reorganización de la Segunda Enseñanza, que debe ser lo más amplia posible, debido a que es la base fundamental de la cultura. Se trató, también, de la implantación de las clases mixtas—para varones y hembras—o, en su defecto, la enseñanza a la mujer en horas de la noche, lo cual es muy necesario, por el notable aumento habido en las listas sociales. Todos estos planes serán trasladados a los vocales «independientes» que figuran en la Directiva del Centro Asturiano, para que éstos gestionen su cristalización.

En dicha junta se trataron asuntos relacionados con la Quinta Covadonga, en la que los Independientes tratarán de perfeccionar todo lo que se refiere a ciencia, economía y disciplina. En este sentido están por la renovación integral, que significa el máximum de beneficios para la masa social.

Y por último se acordó ratificar en todas sus partes la ejecutoria de los vocales del Comité que actúa en la Directiva del Centro, por considerar que se inspira en los más altos y puros ideales.

¡Muy bien por los simpáticos Independientes astures!

Junta General Ordinaria

CONVOCATORIA

De orden del señor Presidente y en virtud de lo que disponen los artículos 34 y 36 de los Estatutos sociales, por la presente se cita a las asociadas y socios protectores de "HIJAS DE GALICIA" a Junta General Ordinaria, que habrá de celebrarse el domingo 2 de junio, a las 2½ p. m., en los salones del Centro Gallego de la Habana, con la siguiente orden del día: Actas anteriores.—Informe de la Comisión de Glosa.—Memoria explicativa de la labor realizada durante el año próximo pasado.

Se suprime de la orden del día la toma de posesión de los miembros de la Directiva electos en Diciembre, por haberse celebrado Junta General extraordinaria a ese fin. Esta Junta que reglamentariamente debiera haberse celebrado en la primera decena de Febrero, ha sido pospuesta para la fecha arriba indicada por causas de todos conocidas.

Para tener acceso al local de la Junta, es requisito indispensable la presentación del carnet de identificación y el recibo del mes de la fecha.

Habana, 25 de mayo de 1935.

JOSE CASTRO MOLINA,
Secretario General.

M.E.C.D. 2016

MUEBLES DE ESTILO

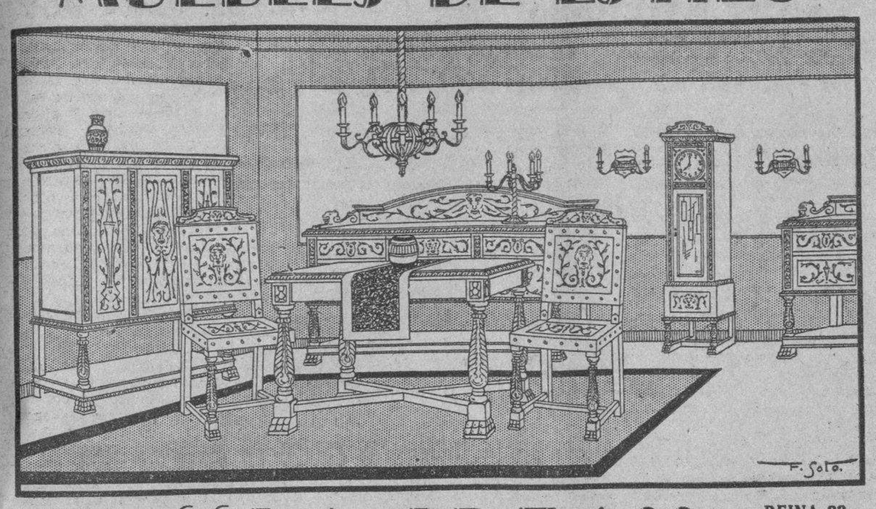

ANGELES 3 ENTRE REINA Y ESTRELLA

"LA IDEA"

A-1619 -- FACILIDADES DE PAGO

REINA 23 ENTRE AGUILA Y GALIANO

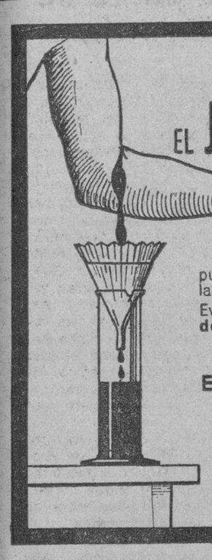

asi como el filtro purifica el agua

EL JARABE DE RABANO YODADO DE GRIMAULT Y Cía

purificará vuestra sangre, quitándole todas las impurezas que contiene.

Evitará a vuestros hijos las varias **erupciones del cútis, de la cabeza y del rostro.**

Es soberano en:

EL RAQUITISMO

EL LINFATISMO

Siempre bien tolerado, es el

DEPURATIVO IDEAL DE LOS NIÑOS Y DE LOS ADULTOS

De venta en todas las Farmacias

SARNA

en cualquier forma se alivia neuvalmente en seguida por un toque del calmante

Resinol

Yo Uso TINTE DE LUSTRE SAPOLIN

Fácil de aplicar. Se seca pronto y produce un acabado duro, bonito, y lustroso. Es inmejorable para renovar y embellecer los muebles, obras de madera, puertas, etc. Color y barniz en una sola operación.

TRANSPARENTE y EN COLORES-SECA RAPIDO

PIDA SAPOLIN—LO MEJOR DESDE 1882

Goce de buena digestion. Sea Grueso, Fuerte, Saludable

Decídase por fin a reponer y endurecer sus carnes, a aumentar sus fuerzas, a desarrollar sus formas, a gozar de buena digestión; a sentirse "como un general", lleno de ánimo y de vida. Haga lo que han hecho ya millares de hombres y mujeres; lo que están haciendo hoy muchos millares; lo que mañana y pasado mañana y al día siguiente harán otros millares: tome CARNOL (pastillas) el antiguo y famoso específico para engordar. No cometerá Ud. un error al tomarlo; jamás le pesará. A las pocas semanas habrán aumentado sus carnes y fuerzas, su digestión habrá mejorado, será más rica la sangre que corra por sus venas, estará Ud. contento (o contenta), satisfecho, alegre de vivir. Ud. mismo recomendará el CARNOL a sus familiares y amigos. Siga un buen consejo, compre el CARNOL en cualquier botica y tómelo por algunas semanas, siguiendo las instrucciones que lleva el frasco.

Contra DEBILIDAD tome FITINA

Fernando López Porta

Un viejo compañero del periodismo celebra hoy su fiesta onomástica Fernando López Porta, repórter activo y sagaz, que supo conquistarse las simpatías de cuantos con él laboraron en la ardúa labor de «buscar» la noticia de palpitante actualidad.

Hoy, retirado de la faena diaria, dedica sus actividades en el Departamento de Relaciones Públicas de la Pan American Airways y de la Compañía Cubana de Aviación.

Lleguen con estas líneas al fraternal amigo, nuestra más sincera felicitación.

LA ZARZUELA

Medias de chifón y semichifón. Esta casa tiene la colección de medias de señora más completa para el verano. Medias de señora de chifón a 65. Idem a $1.00; Idem semichifón 85; Idem $1.00. Estas medias son garantizadas. Procure verlas, son baratísimas.

NEPTUNO Y CAMPANARIO

TELEFONO A-7604

LAS MUJERES Y LA MATERNIDAD

Toda mujer que va a ser madre o que ya lo ha sido, está sometiendo o ha sometido sus riñones a un esfuerzo terrible. En consecuencia, muchas de ellas pasan su vida enfermas y no saben que su mal es de los riñones y que la enfermedad continúa su camino destructor y doloroso. Dolores en la región de la cintura, la cadera, decaimiento, nerviosidad, dolores de cabeza, manchas en la piel, espinillas y barros, párpados o tobillos hinchados, levantarse en la noche a hacer aguas, o sentir irritación al hacerlas, orina de color demasiado subido o muy claro o de mal olor, o que deje asiento, son el aviso que los riñones no funcionan bien y por lo tanto no filtran ni purifican la sangre debidamente. No continúe en ese estado penoso: recupere su salud sin pérdida de tiempo, consiga inmediatamente las **Pastillas del Dr. BECKER para los Riñones y Vejiga**

Cómprelas en la botica y tómelas con constancia. Su fama aumenta cada día: por algo es.

Sándalo Petit

con uroformina

antiséptico de las vías urinarias

alivio seguro y rápido

EN NEW YORK

VISITE EL HOTEL

HARGRAVE

112 WEST CALLE 72

UNA HABITACION DESDE $50.00 A LMES

DOS HABITACIONES Desde $70.00 AL MES

TRES HABITACIONES DESDE $85.00 AL MES

TODAS LAS HABITACIONES CON BAÑO

Lea AVANCE todas las tardes. Dirigido por José I. Rivero

Muy sentida la muerte de la Sra. Angelina Ruiz de Robleño

Ayer tarde tuvo lugar el triste acto de conducir a la última morada los restos de la señora Angelina Ruiz de Robleño.

Un agudo ataque de nefritis ha robado a la distinguida dama al cariño de sus familiares, entre los que se encuentra nuestro estimado amigo el señor Fernando Caamaño, redactor de «Heraldo Comercial».

El entierro constituyó una sentida manifestación de duelo.

Nos unimos a la pena que sufren sus familiares por pérdida tan dolorosa como irreparable.

POSIBLES DELEGADOS DE MAESTROS AGRICOLAS A LA PROVINCIAL HABANERA

El doctor Enrique Bello, entusiasta miembro de la Asociación Provincial de Maestros Agrícolas de la Habana, figura como candidato a la Vicepresidencia de la candidatura de Delegados a la Nacional y Miembros del Consejo Disciplinario, cuyas elecciones han de tener lugar el próximo día dos de junio entrante.

Estos comicios que entre el electorado de la Asociación han despertado un verdadero interés, han de resultar muy concurridos, por cuanto las personas que figuran en la candidatura todas son entusiastas, llevando como programa, del cual es paladín el propio doctor Bello, una serie de innovaciones y métodos modernos para el desarrollo de la agricultura que, de triunfar dicha candidatura, ha de resultar beneficioso para el guajiro cubano.

La candidatura de la Asociación Provincial de Maestros Agrícolas, es la siguiente:

Directiva Provincial

Presidente :Salustiano González; Vice: doctor Enrique Bello; Secretario: Felipe Hidalgo Gato; Vice: Franklin López; Tesorero: Carlos García; Vice: Luis González.

Vocales

1o.: José Ramón Cala; 2o.: José Antonio Hernández; 3o.: Calixto Pozo; 4o.: Pascual Zequeira; 5o.: José Mosquera; 6o.: José Mayans Alvarez.

Suplentes

1o.: Tranquilino Encinosa; 2o.: José Campos; 3o.: José Ramón Lueges; 4o.: Oscar Henríquez; 5o.: Jaime Bernaza; 6o.: Carlos M. Iglesias Plá.

Delegados Provinciales a la Directiva Nacional y sus Suplentes

Doctor Angel Estapé; Angel Maulini Torres; Eduardo Simón y Regalado; Bernardo Arias; Fernando González Venegas; José L. Amargós.

Miembro al Consejo Disciplinario: Braulio Díaz Izquierdo.

Suplente: José Ramón Rubio.

Crónica Habanera

(Continuación de la Pág. SIETE)

EN CAMPOAMOR

Un acontecimiento artístico y social constituyó el debut de ayer en «Campoamor», el simpático y elegante teatro tan favorecido por la sociedad habanera.

Fanchon and Marco, los famosos productores americanos, presentaron su magnífica y muy bella revista «Darlings of Broadway», en la que figuran preciosos números de gran atracción, que gustaron muchísimo.

Los veinticuatro actos de que consta la revista, mantuvieron el interés de la numerosa concurrencia, siendo muy aplaudidos.

Además, se estrenó la interesante producción de la Metro, «Entre el amor y la muerte», interpretada por Chester Morris, Virginia Bruce, Billie Burke y Robert Taylor.

Este programa se mantendrá hasta el viernes, pues el sábado habrá cambio completo estrenándose la preciosa cinta «Almas extraviadas», de Barbara Stanwyck y Ricardo Cortez.

Entre las señoras que asistieron ayer a «Campoamor», se encontraban las siguientes:

Hilda Goulart Da Costa, esposa del Encargado de Negocios de Portugal.

Cuca Ariosa viuda de Arango, Nena Ariosa viuda de Cárdenas, Clara Carbonell viuda de Iznaga, Pepilla Peuín de Rodríguez Fuentes, Pilar Reboul de Fernández.

Rita Martins de Thompson Flores, esposa del Secretario de la Legación del Brasil.

Carlotica Zaldo de Mendoza.

Gabriela Sánchez de Cadenas.

Alicia Nadal de Menocal.

Matilde Cuadra de Aguilera, Josefina Barraqué de Sabatés, Lolita Fernández de Velasco de Montalvo, María Luisa Giralt de Martínez Díaz.

Adolfina Valdés Cantero de Martínez.

Carmen Martínez Pedro de Gamba. María Vázquez viuda de Solís, Loló Solís viuda de Steinhart, Cristina de la Cruz de Laguna, Margarita Scull de Alvarez, Julia Bolado de Entrialgo, Mary Bockmayer de Bravo.

Alicia de Cárdenas de Belt.

Elena de Cárdenas de Coroalles.

Yiyina de Cárdenas de Romney.

Julia Sedano de Campos, Fefa Rodríguez de Jaquet, Tomasita Ramos de Guiral, Zaida Carrera de Fernández Reboul, Lilia Carrera de Estefani, Estela Díaz Cruz, Vita Dirube de Garsin Bango, Conchita Montoto de Cerra, Matilde Portela.

Cuca Pons de Texidor.

Bebita Díaz Brigman de Rivero.

Cristina Fernández de Castellví.

Jacinta Torres de Salazar, Rosita Montalvo viuda de Coffigni, Nena Avellanal de Recio, Carmen Cerra de Fernández Villasuso, María Cabezas de Solís.

Angélica Alvarez de Falla.

Hermes Díaz de Mesa.

Conchita Fernández de Armas, Silvia Soto Navarro de Cabe, Elena García de González del Real, Loló Pell de Solís, Julita Montalvo, Carmita Fabre viuda de Demarest, Cachita Fernández Roger de Argüelles, Estela Díaz Cruz.

Nena Aguilera de Estévez.

Margarita Sorzano de Hernández.

Olga Fernández Centurión de Piloto, Mercima Béquer de Iglesias, Graziella Abril de del Monte, Otilia Ramos, Chichí Etchegoyen de Muñoz, Floraida Fernández Reboul de Tolón.

Graziella del Monte de Argüelles.

Cuqui Ponce de León de Upmann.

Cusita Lago de Cárdenas.

Malvina Biart de Díaz Blanco; Rosita Quintana de Lagueruela; Estela S. de Rodríguez; Lidia Dotres de Blez; Carolina Bolado de Sellés; Nena Bolado de Greñas; Isabel de Vega viuda de Aenlle y Carmen Abreu de Planells.

Rosita Solo de Casanova.

Luisa Angulo de Delgado.

Carmelina Pérez Ledón de Cardona; Beba Montalvo de Velo; Esther de la Cruz de Buigas; Carmela Caballero de Quesada y Mera Pérez de Lecuona.

María Antonia Souza de Remirez.

Amparo Ledón de Ledón; Matilde Ledón de Martínez; Manolita Coello viuda de Ramos Izquierdo; Catalina Roger de Cuervo e Isabel Silva de Roger.

Isis Ortiz de Aguilera.

Dolores Abreu; Ana María Blanco de Solís; Cándida Vega viuda de Cruz; Amalia García de Silva; Florinda Jardines de Viamonte; Lola Fundora de Parra; Chela Robelín de Morales Broderman.

Carmela Sampedro de Argüelles.

Nena Aranda de Echevarría.

Ofelia Cortina de Arango.

Amparo Chacón de Herrera Sotolongo; Dulce María Chacón de Salas; Lita Salmorhagui de Pennino; Margarita Sastre de Bonich; María de Torres Gener; Carmen Teresa Santos de Muñoz y María Teresa Anglés de Lora.

Esther Olivero de Martínez.

Julita Alvarez de Prío Socarrás.

Elisa Iznaga de Iznaga; Gloria Alvarez de González Vals; Nenita Rodríguez de Rodríguez; Esther M. de Villegas y Mary Caballero de Ichaso.

Señoritas:

Alda y María Salomé Goulart Da Costa.

Cristina Mendoza; Paulina Salazar Ena Senior; Josefina Dardet; Pilar y Gloria Rodríguez Franca; Loló Casteleiro y Manolita y Loly Bravo.

Julieta Cadenas.

Cristina Falla.

Otilia Silva; Berta Recio; Rosita, Margarita y Enita Rayneri; Ninina de los Reyes; Esperanza Núñez de Villavicencio; María Giraud y María Pérez.

Alicia Cadenas.

Cristina Castellví.

Gloria Loredo.

Rosa Margarita Quevedo; Silvia Carranza y Esperancita Tremols.

Julia y Amelia Van der Water; Celita Rayneri; Olga de la Carrera; Antoñica y Carmen Planells; Elsa y Marina Díaz Biart; Hortensia Roger y Bebe Lora.

Alicia Menocal.

Gina Arango.

Lourdes Caballero.

Carmen Luisa y Marietta Aenlle; Alicia Boza Masvidal; Aristela Ruiz; Margarita Demarest; María Fabré; Ninina de los Reyes; Mercedes Ortiz; Margarita Morales Robelín; Georgina Pellegrín; Josefina Coffigni y Carmen Angles.

Eugenia Martínez.

Lourdes Ramos Izquierdo; Esther Ros; Lala Lezama y Carmelina Muñoz.

BODAS DE CRISTAL

El conocido caballero doctor Luis Beltrán y su gentil esposa Nena Nodarse, celebraron en la fecha de ayer sus bodas de cristal; quince años de casados, durante los cuales han reinado la alegría y la felicidad más completa en su hogar.

Para festejar dignamente el importante aniversario, los esposos Beltrán ofrecieron un bridge party, al que asistió una selecta concurrencia.

Multitud de mesas, en las que se congregaba gran número de damas y caballeros de nuestra mejor sociedad, invadían los salones de su bella residencia del Reparto Miramar.

Durante toda la tarde permaneció abierto en el lujoso comedor un buffet magnífico, que amablemente les fué ofrecido a los allí presentes por los simpáticos anfitriones.

He aquí una relación de las mesas.

La Marquesa de Valle Siciliana, Anita Sánchez Agramonte viuda de Longa, Bibi Duplessis de Gómez y Generosa Santamarina de Roces.

Hemelina López Muñoz de Literas, Rosita Cadaval de Rayneri, Salomé Santamarina de Machín y Lolita de Varona.

Rosa Vázquez de Santeiro, Nena Ortiz de López, Zaida Carrera de Fernández Reboul y Nena Alzugaray de Llansó.

Mrs. Mary Riera; Graciella Rodríguez Cáceres de Sánchez Zayas; Katty Brito de García Sevilla y María Barillas de Linares.

Cucuca Llansó de Carreño, Nena Moré de Collazo, Julita Pla y Eugenio Rayneri.

Alicia Herrera, Mercedes Llansó de Valdés Cartaya, Anita Perkins y Elena Vieta de Ramos.

Cusa Portela de Villalba, Floraida Fernández Reboul de Tolón, Juan de Dios García Kohly y Fernando Sánchez Zayas.

Dulce María Muller de Gorrín Ana Rosa Fernández Valle de Garrigó, Carmela Llansó de del Real e Isabel del Barrio de Llansó.

Carmelina Tarafa de Montalvo Nena González Etchegoyen de Maruri, Esther González de Beltrán y Ada Espinosa de García Bango.

Además, anotamos algunos nombres de las señoras que fueron a saludarlos.

Rebeca Sanfuentes de Edwards Bello, esposa del Ministro de Chile.

María Vázquez de Smith, María Beltrán de Galbis, Margarita Scull de Alvarez, Violeta Mesa de del Junco, Carmela Ramírez de del Junco y Leonor Soliño viuda de Goyena.

EN EL ENCANTO

Dalia Iñiguez, la genial recitadora cubana, ha sido ayer tarde huésped de «El Encanto».

Durante su visita, en compañía de su esposo, el señor Juan Pulido, fué agasajada por los señores Manuel Solís Mendieta y Tomás Menéndez de la Sección de Propaganda y Publicidad.

«El Encanto» se ha sentido vivamente interesado por el arte incomparable de Dalia Iñiguez, que tendremos oportunidad de admirar en los próximos recitales del Principal de la Comedia, a partir del sábado próximo.

Dr. Valdés Anciano

M-1794. PRADO No. 20.

Exclusivamente enfermedades Nerviosas y Mentales.

DR. CABRERA

San Miguel No. 116. Telf. A-4198

EXCLUSIVAMENTE RADIOGRAFIAS y CANCER.—RADIOGRAFIAS A DOMICILIO, RADIOTERAPIA, RADIUM.

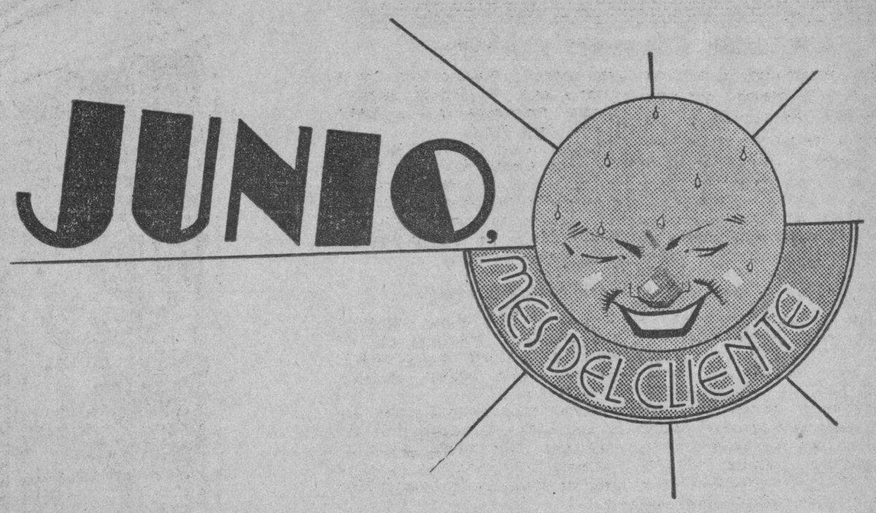

La gran venta anual de "La Filosofía"

Empieza el sábado,

día primero,

en todos los departamentos.

Solicite nuestro catálogo

VEA NUESTRAS VIDRIERAS

LA FILOSOFÍA

LA CORAL DE LA HABANA

La Coral de la Habana, ese conjunto magnífico cuyos triunfos artísticos llenan un capítulo glorioso, ofrecerá al público distinguido de nuestra capital, una serie brillante de conciertos al aire libre.

El lugar escogido para los mismos no puede ser más adecuado, pues se trata nada menos que de los poéticos jardines de la cervecería «La Tropical», gentilmente cedidos por aquella empresa para estas fiestas, en las que se aunarán en magnífico consorcio el arte y la naturaleza.

Los jardines de «La Tropical» reputados en justicia como los más lindos de la Habana, serán el marco ideal para esta fiesta que tiene, entre otros muchos, el aliciente de la novedad.

En efecto, la vegetación exuberante, la fronda acogedora de los jardines y el inmenso palio verde del famoso «mamoncillo», con la cinta plateada del Almendares al fondo, ofrecen el más bello escenario natural para estas fiestas de arte que serán al mismo tiempo magníficos acontecimientos sociales.

El primero estos conciertos tendrá efecto el jueves 20 del próximo mes de junio y como los que habrán de sucederle, será completamente gratuito, aunque por rigurosa invitación.

Distribuidas serán estas por la Coral de la Habana, pudiendo solicitarse en su Secretaría, sita en Concordia 64 A, o por el Telf. A-8809.

El programa del concierto inaugural lo forman diez obras a cual más interesante y a las que habremos de referirnos en sucesivas notas.

El distinguido «clubman» e industrial, don Julio Blanco Herrera, queriendo contribuir al éxito de estas fiestas, no sólo ha tenido la gentileza de ceder los jardines, sino que a nombre de «La Tropical», obsequiará a los concurrentes durante el intermedio con la famosa «Maltiva Tívoli Vitaminada», el alimento ideal para niños y mayores.

En sucesivas notas daremos nuevos detalles de este acontecimiento en perspectiva.

«EL TEATRO DE LOS NIÑOS»

Como ya es sabido, el martes de la entrante semana, inaugurará Modestín Morales en el Auditorium «El Teatro de los Niños».

«El Teatro de los Niños» cobrará vida gracias al entusiasmo, a la iniciativa y al talento artístico de Modestín, quien tantas pruebas nos lleva dadas de sus facultades excepcionales.

Esta función inaugural está dispuesta para las cinco de la tarde y para la misma se ha combinado un programa lleno de alicientes con el concurso del grupo numeroso de niños que figuran como discípulos de las clases de baile, declamación y gimnasia de Modestín Morales.

Gaspar Betancourt, Jr., encantador muchacho, heredero del talento y las disposiciones de su padre, tiene a su cargo números muy interesantes.

También Aristides y Orlando Cuevas, los simpáticos hermanitos, que harán las delicias de la concurrencia en el «Tap Brothers», de la revista infantil «Gritos y Melodías», que nos presentará el gran Modestín.

Si juzgamos por la demanda de localidades, el éxito de esta función está asegurado de antemano, pues a estas horas quedan muy pocas disponibles, las que pueden solicitarse por los Telfs. U-5598 y U-4612.

NOTA DE DUELO

Con gran pena consignamos el fallecimiento de la señora Catalina Martín viuda de Fernández, ocurrido el martes en su residencia de esta capital.

Entre sus familiares, que la lloran desconsoladamente, cuéntase su hija Isabel Hernández Martín, hasta la que hacemos llegar nuestra más sentida expresión de condolencia.

LA BODA DEL CARMEN

En la iglesia del Carmen, unieron sus destinos después de hacerlo por lo civil ante el notario doctor Carrera, la bella señorita Emilia Crespo y el correcto joven Pedro Romano.

La novia lucía un traje de exquisita confección y un bouquet todo de gardenias.

Fueron padrinos la señorita Otilia González y el padre de la desposada, señor Juan Crespo.

Fungieron de testigos, por ella, los doctores Ricardo Núñez Portuondo, Bernardo A. Caramés y Manuel A. Cuadrado, y el señor Esteviano Miñor; y por él, los señores Francisco Pino, Felipe Villar, Angel Crespo y Felipe Prieto.

La luna de miel la pasarán en Matanzas.

EL FESTIVAL INTERSOCIAL

Próxima la fecha.

El Festival Intersocial, la grandiosa fiesta que tendrá como escenario el hermosísimo Club Atlético de Cuba, tendrá lugar el sábado por la noche.

Muchos son los alicientes que la rodean, destacándose el baile, para amenizar el cual han sido contratadas magníficas orquestas.

El éxito está asegurado a juzgar por la gran venta de tickets y pedidos de invitaciones.

POLVOS DE ABISINIA EXIBARD

Sin Opio ni Morfina

Muy eficaces contra

ASMA

Catarro — Opresión

y todas afecciones espasmódicas de las vías respiratorias.

85 Años de Buen Éxito. — Med. Oro y Plata.

Docteur H. FERRÉ 28, rue Richelieu PARIS

TODAS FARMACIAS

COMPROMISO AMOROSO

Ha sido pedida en matrimonio la gentil señorita Nena Bascuas.

La petición fué formulada ante el padre de la joven, señor Antonio Bascuas, por el propio novio, el distinguido joven Alejandro Taboada.

Con este motivo la señorita Bascuas se ha visto muy congratulada por sus innumerables amistades.

CEREMONIA NUPCIAL

El pasado sábado se llevó a efecto con gran lucimiento en la parroquia del Vedado, a las cinco y media de la tarde, la boda de la bellísima señorita Ernestina Zimmermann y el caballeroso joven Ramón de la Cruz.

Fueron apadrinados los felices contrayentes por la señora María Luisa Zimmermann de Martí y el señor Ernesto Zimmermann.

Los testigos.

Por parte de la novia firmaron los señores Emilio Martí, Federico Hoskinson y Gonzalo Piqué y por el novio los señores Julio Ruiz Gómez, doctor Pedro García Porraspita y capitán Rodolfo Fernández.

Desde la Casa Trías, el edén del Vedado, llegó a manos de la novia el precioso ramo de gardenias que lució durante la ceremonia.

Nuestra felicitación a los cónyuges.

LA EXPOSICION BOADA

El notable escultor cubano Fernando Boada, hará una exposición de sus obras en el salón de la «Casa Borbolla».

Dicha exposición, en la que figuran veintiuna de sus mejores obras, será inaugurada el sábado, a las cinco de la tarde.

El maestro Miami, ejecutará en este acto algunas de sus composiciones favoritas.

EN EL ANGEL

Para una lucida ceremonia nupcial abrirá sus puertas la Iglesia del Angel, el próximo día ocho de junio.

Contraerán matrimonio la bella señorita Herlinda Corvo Braga, y el señor Rafael Usatorre y Ubieta.

La ceremonia está dispuesta para las nueve y media de la noche.

Luis DE POSADA.

PENSION COMPLETA

HASTA EL 1o. de JULIO

desde $3.00 diarios

Habitación con vista exterior, desayuno, almuerzo y comida, disfrute de las aguas y los baños minerales, del Parque, de los manantiales y extensos terrenos del Balneario.

Si no puede venir a los manantiales, ellos irán a su casa pidiendo el agua a su depósito: Tacón número 4. Teléfono A-7627.

$ 0.90 el botellón de 20 litros

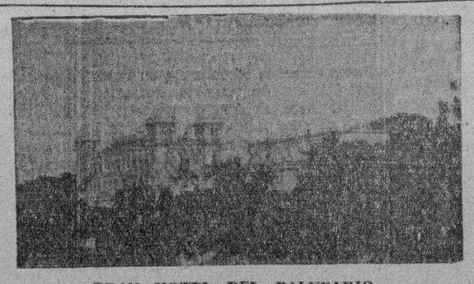

GRAN HOTEL DEL BALNEARIO

¿SE SIENTE UD. CANSADO?

TOMESE UNA VACACION EN EL 'GRAN HOTEL DEL BALNEARIO DE SAN MIGUEL DE LOS BAÑOS" — EL PARAISO DE CUBA —

A 800 piés sobre el nivel del mar, en el centro de un valle primoroso rodeado de bellísimas montañas, con manantiales de AGUAS recomendadas por todos los médicos más afamados y comprobadas por más de dos siglos como milagrosas para la curación de las afecciones de las vías digestivas y urinarias, para la diabetes y todos los trastornos de la nutrición.

El GRAN HOTEL DEL BALNEARIO es una magnífica construcción con 50 habitaciones confortables, restaurant de primera clase, baños minero-medicinales, parques y arboledas, juegos de salón y al aire libre. Médico Director, Farmacia, Laboratorios Clínico e Hidrológico y todos los adelantos modernos.

A DOS HORAS DE LA HABANA — Viajes económicos y directos desde Zulueta y Teniente Rey por $1.20 ida y vuelta con salidas de la Habana, a las 6 y 45 A. M. y 1 y 45 P. M. todos los días.

DIRIJASE AL GRAN HOTEL DEL BALNEARIO. SAN MIGUEL DE LOS BAÑOS

INFORMACION EN LA HABANA POR EL I-3324.

M.E.C.D. 2016

EL GATO NEGRO
CACHEIRO Y HERMANO

"CUBA NECESITA GRANDES CAPITALES PARA EXPLOTAR SUS RIQUEZAS", HA DICHO EL DR. DEL REAL.- Y UD., PARA ADQUIRIR RIQUEZA, NECESITA GANARSE UN PREMIO GRANDE QUE LE OFRECE EL GATO NEGRO

Efectivamente, usted puede posesionarse de una Fortuna si adquiere un Gallo Tapado de EL GATO NEGRO que le proporcione el PREMIO GRANDE. Todas las opiniones coinciden en que los billetes de EL GATO NEGRO son los más afortunados.— Servimos a toda la Isla a $10.00 el entero, mas franqueo.

El Gato Negro no desmiente su fama:-aquí vendimos el 4,179-$5,000.-Lo pagamos en el acto

CAMBIO DE MONEDAS.
Operamos en todas cantidades.— Pida Cotización.

Obispo 65.—Telfs. A-7780, A-0000.
Galiano y Zanja.—Telf. A-9298.
Obispo y Aguiar.—Tlf. M-4017.

Información Telegráfica
DEL INTERIOR DE LA ISLA

Por nuestros Corresponsales a través del hilo directo del DIARIO

PINAR DEL RIO

SUICIDIO DE UNA JOVEN

PINAR DEL RIO, mayo 29. DIARIO. Habana.—Felicita Hernández Villa, de 24 años de edad, de la raza blanca, puso fin a su existencia ingiriendo una fuerte dosis de Verdin París. Antes de morir declaró a la policía que estaba aburrida de la vida.

Durante las últimas 24 horas se registraron en esta ciudad tres suicidios de mujeres.

CONDENADO A TREINTIUN DIAS

El rico comerciante Esteban Gómez Padrón, vecino de la Minas de Matahambre, fué condenado hoy, por el Tribunal de Urgencia, a 31 días de arresto por la tenencia de armas sin licencia.—Corresponsal.

HABANA

DIRECTOR DE LA BENEFICENCIA AL JUZGADO

MARIANAO, mayo 29. — Julio César Portela y Rodríguez, Director de la Beneficencia, compareció ante el Juez de Instrucción Dr. Martínez Bandujo, denunicando que el Consejo de Familia del menor Justo de Jesús Valdés o Aguado, el que se encuentra recluido en la Casa Cuna, y del que es tutor Benigno Llac el que le administra los bienes dejados, para Aguado, es incompetente.

Las propiedades del menor consisten en una finca y cuatro casas en Marianao.

DETENIDO EL EX-TENIENTE EUGENIO ANDINO

El ex-teniente del Ejército, Eugenio Andino y Caballero, ha sido detenido por miembros de la policía judicial, por estar reclamado en dos causas que se radican en el Juzgado de Instrucción de Marianao por el delito de asesinato.

PROCESADO POR INFRINGIR LA LEY DE DROGAS

José Evelio Gálvez Rueda fué procesado por el Juez Martínez Bandujo con trescientos pesos por infracción de la ley de Drogas.

ENVENENADO UN ITALIANO

En el Centro de Socorros de Marianao y por el Dr. Angles, fué asistido Honorato Betone, natural de Italia, mayor de edad, y vecino de Primera y 16 en el Reparto Almendares, de intoxicación grave que le produjo el comer mangos e ingerir bedida.

RECAUDACION DE AYER EN EL MUNICIPIO

Según nota que ofrece el Tesorero Antonio Rodríguez, en el Ayuntamiento se recaudó en el día de hoy mil seiscientos treintidós pesos cuarentidós centavos, existiendo en caja tres mil quinientos pesos.

SE ENTREVISTA CON EL ALCALDE EL ADMINISTRADOR DE LA PLAYA

Con motivo de tener una cantina en la Concha de Marianao, el Administrador de los balnearios de la Playa de la Concha, se entrevistó con el Alcalde Dr. Figarola solicitando que se le incluyera como en turismo la Cantina siendo denegada la petición.

CONDENADO POR VENDER PAN FALTO DE PESO

Manuel Sánchez Sánchez, panadero de la panadería «Vitapán», fué condenado a veinte pesos de multa por el Juez Correccional por habérsele ocupado gran cantidad de pan falto de peso. — A. MARTINEZ, Corresponsal.

ACTUA EL EJERCITO CONTRA LOS INFRACTORES DEL JORNAL MINIMO

SURGIDERO DE BATABANO, mayo 29. de 1935. DIARIO.—Habana.—Fuerzas al mando del Sargento del Ejército Raimundo Couret Morejón. en investigaciones hechas han comprobado que los patronos Matilde Mederos, Arturo Sorhegui Julio Wong, Manuel Menéndez González, José Jordán Quiñones, Víctor Manuel Pérez Marrón, Alfredo Rodríguez y otros han infrigido el Decreto 727 que regula el jornal mínimo, pagando 40 y 50 por las labores agrícolas.

UN SOLDADO DE INFANTERIA DE MARINA HERIDO DE BALA

En el cuartel de Infantería de Marina. en los momentos en que inspeccionaba el revólver, hubo de dispararsele hiriéndose en la cabeza, el soldado Pedro Lázaro Trigola, de cuyo hecho dió cuenta oportunamen el sub-Oficial Román D. Ortega Horta.

INTERESAN EL INDULTO DE UN CONDENADO

Varios comerciantes presididos por el señor Julián Cano, han solicitado del Presidente de la República el indulto del encargado de la finca de Alfredo Aldereguía Lima, señor Francisco Rodríguez Ullivarri, que fué condenado por el Tribunal de Urgencia número 2 a la pena de seis meses por haberse encontrado en la finca de la que es encargado armas de fuego. El señor Rodríguez Ullivarri es persona muy querida en este Término y sin distinción de matices se han prestado a cooperar para conseguir el indulto.

NUEVO MEDICO DE PUERTO

Ha tomado posesión del cargo del Médico del Puerto de Batabanó el doctor Ubaldo Camps Parada, habiendo sido muy bien acogido el nombramiento del distinguido médico que goza del aprecio y estimación de cuantos vecinos conviven en este lugar.

EMPLEADO DE SANIDAD ARROLLADO POR UN OMNIBUS

Al tomar un ómnibus que iba con alguna velocidad sin hacer la correspondiente señal de parada, hubo de resbalársele la mano al empleado de Sanidad, Juan Duarte Calvo, siendo arrollado por dicha guagua, ocasionándole lesiones graves. El ómnibus que es de la Empresa de «Omnibus de Batabanó» era manejado por el chauffeur Roberto Gutiérrez, que fué dejado en libertad al no constar cargos contra el mismo. PALENZUELA, Corresponsal.

SANTA CLARA

EL SEGUNDO PREMIO DE LA LOTERIA, DISTRIBUIDO ENTRE FAMILIAS POBRES DE CAMAJUANI

CAMAJUANI, mayo 29. DIARIO, Habana.—Este pueblo resultó favorecido con el segundo premio de la Lotería, cuyo sorteo se acaba de efectuar. Las fracciones del billete correspondiente estaban distribuidas entre varias familias pobres, por cuyo motivo existe gran regocijo entre todo el vecindario, puesto que la suerte ha venido a resolver muchos difíciles problemas económicos.

QUIROS, Corresponsal.

ORIENTE

EL INSTITUTO DE HOMICULTURA

SANTIAGO DE CUBA, mayo 29. DIARIO. Habana.—El próximo domingo quedará inaugurado el Instituto de Homicultura con capacidad para 300 niños pobres, en los terrenos del Departamento de Inmigración de Cayo Duan, cuya dirección técnica está a cargo del doctor Gustavo Adolfo Bock.

HOMENAJE

La Asociación Artística de Oriente ofreció en el hotel «Imperial», un homenaje al paisajista chileno Ignacio del Pozo, asistiendo al acto gran número de personalidades y artistas.

CONDENADO

El Tribunal de Urgencia condenó hoy, a un año de prisión a Abel Bracho, acusado de comprar armas con billetes falsos, en la ciudad de Holguín.—García, Corresponsal.

PROXIMA INAUGURACION DEL INSTITUTO DE HOMICULTURA

SANTIAGO DE CUBA, mayo 29. DIARIO, Habana.—El próximo domingo será inaugurado en esta ciudad el Instituto de Homicultura, con capacidad para 300 niños, y el cual ocupará terrenos en el departamento de inmigración de Cayo Duán. Será dirigido técnicamente por el doctor Adolfo Bock.

HOMENAJE A UN PAISAJISTA CHILENO

La asociación artística «Oriente» ofreció un ponche-homenaje en el Hotel «Imperial» a Ignacio del Pozo, paisajista chileno. Asistieron al mismo numerosos artistas y hubo mucha animación.

CONDEÑADO POR COMPRAR ARMAS CON BILLETES FALSOS

El Tribunal de Urgencia condenó a un año de prisión a Abel Bracho, acusado de comprar armas con billetes falsos.

INTENTO DE SUICIDIO

En la ciudad de Holguín sufrió grave intoxicación al ingerir substancias desconocidas, la joven Alejandrina Rodríguez, de 22 años, la cual había sostenido un altercado con su concubino Luis Matos. Fué asistida en el Hospital. Su estado es bastante grave.

SUFRIO QUEMADURAS UNA JOVEN

Zoila Isaac, de 25 años y vecina de esta ciudad, fué asistida en Emergencias de graves quemaduras, que se produjo al inflamársele un reverbero en su domicilio.

IRREGULARIDADES EN LA CARCEL DE BAYAMO

El Supervisor de la Cárcel de Bayamo, capitán Pedro Araúz, al hacerse cargo de su puesto descubrió irregularidades ascendentes a 857 pesos, por concepto de víveres. Inmediatamente ordenó la detención del ex-alcaide, Rafael Salgado. Por tal motivo, el capitán Araúz ha sido felicitado por la Secretaría de Gobernación.

GARCIA, Corresponsal.

'LOPEZ'

EL ORIGINAL EXPERTO PELUQUERO. EL «AS» DE LOS PERMANENTES.

«LOPEZ» está en la peluquería

"GALIA"

NEPTUNO 36 entre INDUSTRIA y AMISTAD

GUANABACOA AL DIA

CASINO ESPAÑOL

Sigue siendo el tema del día del Casino Español de esta villa.

Lo motivan las fiestas que viene celebrando en forma continuada.

Apenas transcurridos cuatro días del gran baile de las flores, celebrado en la noche del sábado día 25, y ya se anuncia otro regio baile para ser celebrado el próximo sábado día primero de junio.

Al solo anuncio de este baile ya existe verdadero interés por asistir a él entre nuestras principales familias.

La orquesta de Belisario López, con su cantante y el septeto «Matancero» serán los que tendrán a su cargo el programa de las piezas bailables.

El billete de entrada para caballeros tiene un valor de cincuenta centavos y las damas por invitación las que deben solicitarse en la secretaría del Casino en las horas de 8:30 a 10 de la noche.

FAUSTINO ALBUERNE

El cumplido amigo señor Faustino Albuerne, conocido comerciante de la villa, se encuentra nuevamente en su hogar, bastante mejorado de la enfermedad que lo hizo recluirse en una casa de salud de la capital de la República.

Muy agradecido se encuentra de las múltiples atenciones tenidas con él durante el curso de su enfermedad y ante la imposibilidad de demostrar su agradecimiento en forma personal, por el momento, me ha hecho el ruego lo exprese así por medio de mi crónica.

Complázcome en darlo a conocer complaciendo al consecuente amigo.

DE DUELO

Ha dejado de existir el señor Luis Arencibia, pundonoroso vigilante de la Policía Municipal de este término.

Su muerte es sentida profundamente por cuantos han tenido el placer de haber culivado su amistad.

Era el finado, hermano de nuestro compañero el señor Agustín Arencibia, secretario de la Asociación de periodistas y escritores de Guanabacoa, a quien hago llegar mi sincera condolencia por la irreparable pérdida que acaba de sufrir, así como a su inconsolable madre, esposa e hijitos y demás deudos.

Su sepelio, que se verificará en la mañana de hoy, constituirá una verdadera manifestación de duelo.

Sus compañeros le han estado rindiendo guardias de honor durante toda la noche como un homenaje a quien supo distinguirse y captarse las simpatías de todos en el cumplimiento del deber.

Paz a sus restos y eterno descanso a su alma, debemos pedir al altísimo en nuestros pensamientos.

ENFERMO

El siempre atento y correcto amigo doctor Rufo Fresquet, secretario del Casino Español, continúa enfermo guardando cama víctima de molesta enfermedad que viene padeciendo desde hace varios días.

Mucho lo lamento y continuamente pido porque pronto esté nuevamente dedicado a sus habituales ocupaciones.

CENTRO ESPAÑOL

El gran festival «Una Tarde entre Campiñas y Palmeras», que viene organizando el progresista Centro Español de Regla para ser celebrado en los jardines de «La Tropical» en las horas de la mañana y tarde, ha despertado el entusiasmo en esta villa y ya se habla continuamente de él.

Es de esperar que quede en extremo lucido.

Las entradas se encuentran a la venta en distintos lugares de la villa, donde podrán ser adquiridas con facilidad.

Los merenderos están siendo separados con gran demanda por las familias, debiendo solicitarse en el centro Español de Regla.

En próximas notas daré más detalles de este festival.

ENFERMO

Encuéntrase guardando cama desde hace varios días el siempre atento y cumplido amigo señor José Díaz Landrove.

Con verdadera pena así lo doy a conocer a sus numerosas amistades

Sinceros son mis constantes ruegos porque pronto quede restablecido en su salud.

TRASLADO

Para la elegante residencia de la calle de Máximo Gómez número dos en Regla, ha trasladado su residencia el cumplido caballero Sr. Eduardo Casado en unión de sus encantadoras hijas Obdulia y Lola Casado.

Deséoles dichas y venturas en su nuevo hogar.

José R. Arango de la Maza.

REPUBLICA DE CUBA

SECRETARIA DE HACIENDA

DIRECCION GENERAL DE LA LOTERIA NACIONAL

Lista de los números premiados en el Sorteo No. 960, extraordinario, celebrado en la Habana el día 29 de Mayo de 1935.

NUMEROS	PESOS
UNIDAD	
9. .	—100
DECENA	
10. .	—100
27. .	—100
33. .	—100
35. .	—100
66. .	—100
68. .	—100
77. .	—100
79. .	—100
CENTENA	
124. .	—100
135. .	—100
156. .	—100
183. .	—100
186. .	—100
201. .	—100
261. .	—100
269. .	—100
300. .	—100
309. .	—100
314. .	—100
320. .	—100
335. .	—100
352. .	—100
368. .	—100
386. .	—100
402. .	—100
409. .	—100
426. .	—100
434. .	—100
467. .	—100
477. .	—100
482. .	—100
495. .	—100
514. .	—100
532. .	—100
571. .	—100
582. .	—100
586. .	—100
587. .	—100
614. .	—100
628. .	—100
629. .	—100
631 .	—100
640. .	—100
653. .	—100
654. .	—100
666. .	—100
691. .	—100
699. .	—100
700. .	—100
724. .	—100
730. .	—100
764. .	—100
775. .	—100
781. .	—100
791. .	—100
804. .	—100
836. .	—100
844. .	—100
852. .	—100
886. .	—100
901. c.	—100
902. c.	—100
902. a.	**1,000**
903.	**200,000**
904. p.	**1,000**
904. c.	—100
905 .	—100
905. c.	—100
906. c.	—100
907. c.	—100
908. c.	—100
909. c.	—100
910. c.	—100
911 c.	—100
912. c.	—100
913. c.	—100
914. c.	—100
915. c.	—100
916. c.	—100
917. c.	—100
918. c.	—100
919. c.	—100
920. c.	—100
921. c.	—100
922. c.	—100
923. c.	—100
924. .	—100
924. c.	—100
925. c.	—100
926. c.	—100
927. c.	—100
928. c.	—100
929. c.	—100
930. c.	—100
931. c.	—100
932. c.	—100
933. c.	—100
934. c.	—100
935. c.	—100
936. c.	—100
937. c.	—100
938. c.	—100
939. c.	—100
940. c.	—100
941. c.	—100
942. c.	—100
943. c.	—100
944. c.	—100
945. c.	—100
946. c.	—100
947. c.	—100
948. c.	—100
949. c.	—100
950. c.	—100
951. c.	—100
952. c.	—100
953. c.	—100
954. c.	—100
955. c.	—100
956. c.	—100
957. c.	—100
958. c.	—100
959. c.	—100
960. c.	—100
961. c.	—100
962. c.	—100
963. c.	—100
964. c.	—100
965. c.	—100
966. c.	—100
967. c.	—100
968. .	—100
968. c.	—100
969. c.	—100
970. c.	—100
971. c.	—100
972. c.	—100
973. c.	—100
974. c.	—100
975. .	—100
975. c.	—100
976. c.	—100
977. c.	—100
978. c.	—100
979. c.	—100
980. c.	—100
981. c.	—100
982. c.	—100
983. c.	—100
984. c.	—100
985. c.	—100
986. c.	—100
987. c.	—100
988. c.	—100
989. c.	—100
990. c.	—100
991. .	—100
991. c.	—100
992. .	—100
992. c.	—100
993. c.	—100
994. c.	—100
995. .	—100
995. c.	—100
996. c.	—100
997. c.	—100
998. c.	—100
999. c.	—100
MIL	
1000. c.	—100
1015. .	—100
1022 .	—100
1042. .	—100
1056. .	—100
1064. .	—100
1067. .	—100
1079. .	—100
1087. .	—100
1091. .	—100
1104. .	—100
1111. .	—100
1112. .	—100
1133.	—100
1161 .	—100
1167. .	—100
1176 .	—100
1180.	—100
1198. .	—100
1226. .	—100
1227.	—100
1273. .	—100
1282. .	—100
1285. .	—100
1289. .	—100
1295. .	—100
1296. .	—100
1297. .	—100
1305. .	—100
1308. .	—100
1312. .	—100
1333. .	—100
1362. .	—100
1380. .	—100
1437. .	—100
1443. .	—100
1463. .	—100
1464. .	—100
1496. .	—100
1504. .	—100
1513.	—100
1530. .	—100
1572.	—100
1589. .	—100
1602. .	—100
1610.	—100
1617. .	—100
1626. .	—100
1627. .	—100
1632. .	—100
1634. .	—100
1636. .	—100
1667. .	—100
1677. .	—100
1699. .	—100
1708. .	—100
1740. .	—100
1761. .	—100
1777. .	—100
1810. .	—100
1827. .	—100
1842. .	—100
1848.	—100
1850. .	—100
1859. .	—100
1866. .	—100
1873. .	—100
1875. .	—100
1876. .	—100
1888. .	—100
1900. .	—100
1901. .	—100
1911. .	**—500**
1914. .	—100
1916.	—100
1932. .	—100
1946. .	—100
1948. .	—100
1956. .	—100
1957. .	—100
1976. .	—100
1991. .	—100
DOS MIL	
2009. .	—100
2036. .	—100
2071. .	—100
2078. .	—100
2089. .	—100
2094. .	—100
2106. .	—100
2126. .	—100
2160. .	—100
2170. .	—100
2177.	—100
2178. .	—100
2189. .	—100
2233. .	—100
2276. .	—100
2281. .	—100
2303. .	—100
2351. .	—100
2370. .	—100
2372. .	**—500**
2381. .	—100
2385. .	—100
2407. .	—100
2430. .	—100
2433.	—100
2485. .	**—500**
2501. .	—100
2524. .	—100
2528. .	—100
2552.	—100
2556.	—100
2565.	—100
2582.	—100
2592 .	—100
2615. .	—100
2661.	—100
2718. .	—100
2724. .	—100
2729.	—100
2738. .	—100
2739.	—100
2740.	—100
2760. .	—100
2767.	—100
2780. .	—100
2801. .	—100
2851. .	—100
2855.	—100
2883. .	—100
2917. .	—100
2919. .	—100
2930. .	—100
2931. .	—100
2933. .	—100
TRES MIL	
3021.	—100
3037. .	—100
3050. .	—100
3076. .	—100
3097.	—100
3105. .	—100
3107. .	—100
3124. .	—100
3141. .	—100
3171.	—200
3173. .	—100
3180. .	—100
3186. .	—100
3203. .	—100
3206. .	—100
3212. .	—100
3231. .	—100
3346. .	—100
3356. .	—100
3377. .	—100
3410. .	—100
3435. .	—100
3448. .	—100
3459. .	—100
3477. .	—100
3494. .	—100
3505. .	—100
3510. .	—100
3517. .	—100
3537. .	—100
3538. .	—100
3588. .	—100
3614. .	—100
3617. .	—100
3638. .	—100
3640. .	—100
3648. .	—100
3666. .	—100
3696. .	—200
3720. .	—100
3723. .	—100
3732. .	—100
3742. .	—100
3751. .	—100
3785. .	—100
3799. .	—100
3804. .	—100
3807 .	—100
3829. .	—100
3842. .	—100
3861. .	—100
3881	—100
3905 .	—100
3912. .	—100
3965.	—100
3974. .	—100
3988.	—100
3990. .	—100
CUATRO MIL	
4007. .	—100
4030. .	—100
4031.	—100
4042. .	—100
4056.	—100
4088. .	—100
4110. .	—100
4123. .	—100
4125. .	—100
4148. .	—100
4168. .	—100
4179. . .	**5,000**
4188. .	—100
4195. .	—100
4203. .	—100
4220. .	—100
4259.	—100
4274. .	—100
4281. .	—100
4292.	—100
4295. .	—100
4298. .	—100
4303. .	—100
4323	—100
4325. .	—100
4334. .	—100
4343.	—100
4354. .	—100
4355.	—100
4357. .	—100
4380. .	—100
4396. .	—100
4400. .	—100
4409. .	—100
4473 .	—100
4481. .	—100
4482. .	—100
4486. .	—100
4512 .	—100
4513	—100
4551. .	—100
4570. .	—100
4576. .	—100
4595. .	—100
4611. .	—100
4622. .	—100
4641. .	—100
4660. .	—100
4679. .	—100
4680.	—100
4764. .	—100
4773. .	—100
4792. .	—100
4793. .	—100
4828. .	—100
4840. .	—100
4863. .	—100
4864. .	—100
4893. .	—100
4905. .	—100
4930. . .	**1,000**
4951. .	—100
4956. .	—100
4975 ..	—100
CINCO MIL	
5004. .	—100
5029.	—100
5040. .	—100
5050. .	—100
5073. .	—100
5076. .	—200
5079. .	—100
5102. .	—100
5111. .	—100
5113. .	—100
5119. .	—100
5169. .	—100
5206. .	—100
5235. .	—100
5240. .	—100
5241. .	—100
5296. .	—100
5304. .	—100
5307. .	—100
5313. .	—100
5327. .	—100
5364.	—100
5396. .	—100
5410. .	—100
5411. .	—100
5412. .	—100
5438. .	—100
5440.	—100
5455. .	—100
5484. .	—100
5499. .	—100
5503. .	—100
5505. .	—100
5510. .	—100
5514. .	—100
5522. .	—100
5525. .	—100
5541. .	—100
5543. .	—100
5544. .	—100
5559. .	—100
5565. .	—100
5566. .	—100
5572. .	—100
5576. .	—100
5578. .	—100
5586. .	—100
5610. .	—100
5616. .	—100
5628. .	—100
5636. .	—100
5642.	—100
5649.	**—500**
5669. .	—100
5692. .	—100
5700. .	—100
5707. .	—100
5718. .	—100
5729. .	—100
5745. .	—100
5749. .	—100
5756. .	—100
5765. .	—100
5767. .	—100
5778. .	—100
5803. .	—100
5825. .	—100
5830. .	—100
5858. .	—100
5866. .	—100
5883. .	—200
5897. .	—100
5903.	—100
5917. .	—100
5946. .	**—500**
5951. .	—100
5959. .	—100
SEIS MIL	
6001. .	—100
6014 ..	—100
6020. .	—100
6024. .	—100
6068. .	—100
6095. .	—100
6096.	—100
6105. .	—100
6110. .	—100
6130. .	—100
6135. .	—100
6153. .	—100
6164. .	—100
6168. .	—100
6170. .	—100
6188. .	—100
6194. .	—100
6207. .	—100
6222. .	—100
6228. .	—100
6229. .	—100
6278. .	—100
6279. .	—100
6281. .	—100
6321	—100
6335	—100
6341. .	—100
6348. .	—100
6349. .	—100
6368. .	—100
6384. .	—100
6397. .	—100
6404. .	—100
6432	—100
6435. .	—100
6452. .	—100
6470.	—100
6484. .	—100
6503. .	—100
6542.	—100
6556. .	—100
6558. .	—100
6561. .	—100
6580. .	—100
6584. .	—100
6585. .	—100
6600. .	—100
6611. .	—200
6652.	—100
6680. .	—100
6719 .	—100
6731. .	—100
6735. .	**—500**
6742. .	—100
6761.	—100
6794. .	—100
6805 .	—100
6844. .	—100
6849. .	—100
6867. .	—100
6897. .	—100
6964. .	—100
SIETE MIL	
7007. .	—100
7011. .	—100
7028. .	—100
7065. .	—100
7073.	—100
7092. .	—100
7102	—100
7169. .	—200
7181. .	—100
7195. .	—100
7243. .	—100
7248. .	—100
7254. .	—100
7273. .	—100
7308. .	—100
7336. .	—100
7340. .	—100
7360. .	—100
7383.	—100
7385.	—100
7393. .	—100
7440. .	—100
7448. .	—100
7501. .	—100
7512. .	**1,000**
7518.	—100
7532. .	—100
7545. .	—100
7569. .	—100
7583. .	—100
7586. .	—100
7618. .	—100
7636. .	—100
7638. .	—100
7639. .	—100
7680.	—200
7702. .	—100
7734. .	—100
7743.	—100
7783.	—100
7785.	—100
7815. .	—100
7834.	—100
7843.	—100
7855. .	—100
7863. .	—100
7873. .	—100
7917. .	—100
7937.	—100
7950.	—100
7953.	—100
7968	—100
7991.	—100
OCHO MIL	
8001. c.	—100
8002. .	—100
8002. c.	—100
8003. c.	—100
8004. c.	—100
8005. c.	—100
8006. c.	—100
8007 c.	—100
8008.	—100
8008. c.	—100
8009. c.	—100
8010. c.	—100
8010 . a.	**500**
8011. .	**50,000**
8012. . p.	**500**
8012. c.	—100
8013. c.	—100
8014. c.	—100
8015. c.	—100
8016. c.	—100
8017. .	—100
8017. c.	—100
8018. c.	—100
8019. c.	—100
8020. c.	—100
8021 .	—100
8021. c.	—100
8022. c.	—100
8023. c.	—100
8024. c.	—100
8025. c.	—100
8026. c.	—100
8027. c.	—100
8028. c.	—100
8029. c.	—100
8030. c.	—100
8031. c.	—100
8032. c.	—100
8033. c.	—100
8034. c.	—100
8035. c.	—100
8036. c.	—100
8037. c.	—100
8038. .	—100
8038. c.	—100
8039. c.	—100
8040. c.	—100
8041 c.	—100
8042. c.	—100
8043. c.	—100
8044. c.	—100
8045. c.	—100
8046. c.	—100
8047. c.	—100
8048. c.	—100
8049. c.	—100
8050. c.	—100
8051. c.	—100
8052. c.	—100
8053. c.	—100
8054. .	—100
8054. c.	—100
8055. c.	—100
8056. c.	—100
8057. c.	—100
8058. c.	—100
8059. c.	—100
8060. c.	—100
8061. c.	—100
8062. c.	—100
8063. c.	—100
8064. c.	—100
8065. c.	—100
8066. c.	—100
8067. c.	—100
8068. c.	—100
8069. c.	—100
8070. c.	—100
8071. c.	—100
8072. c.	—100
8073. c.	—100
8074. c.	—100
8075. c.	—100
8076. c.	—100
8077. c.	—100
8078. c.	—100
8079. c.	—100
8080. c.	—100
8081. c.	—100
8082. .	—100
8082. c.	—100
8083. c.	—100
8084. c.	—100
8085. c.	—100
8086. c.	—100
8087. c.	—100
8088. c.	—100
8089. c.	—100
8090. c.	—100
8091. c.	—100
8092. c.	—100
8093. c.	—100
8094. c.	—100
8095. c.	—100
8096. c.	—100
8097. c.	—100
8098. c.	—100
8099. c.	—100
8100. c.	—100
8106. .	—100
8129. .	—100
8132. .	—100
8137. .	—100
8148. .	—200
8154. .	—100
8177. .	—100
8228. .	—100
8237. .	—100
8238. .	—100
8250. .	—100
8252. .	**—500**
8280. .	—100
8287. .	—100
8292. .	—100
8308. .	—100
8314. .	—100
8325. .	—100
8349. .	—100
8351. .	—100
8361. .	—100
8376. .	—100
8381. .	—100
8417. .	—100
8432. .	—100
8438. .	—100
8451. .	—100
8474. .	—100
8515. .	—100
8518. .	—100
8524. .	—100
8527. .	—100
8532. .	—100
8552. .	—100
8579. .	—100
8601. c.	—100
8602. c.	—100
8603. c.	—100
8604. c.	—100
8605. c.	—100
8606. c.	—100
8607. c.	—100
8608. c.	—100
8609. c.	—100
8610. c.	—100
8611. c.	—100
8612. c.	—100
8613. c.	—100
8614. c.	—100
8615. c.	—100
8616. c.	—100
8617. c.	—100
8618. .	—100
8618. c.	—100
8619. c.	—100
8620. c.	—100
8621. c.	—100
8622. c.	—100
8623. c.	—100
8624. c.	—100
8625. c.	—100
8626. c.	—100
8627. c.	—100
8628. c.	—100
8629. .	—100
8629. c.	—100
8630. .	—100
8630. c.	—100
8630. . a.	**200**
8631. .	**20,000**
8632. . p.	**200**
8632. c.	—100
8633. c.	—100
8634. c.	—100
8635. .	—100
8635. c.	—100
8636. c.	—100
8637 c.	—100
8638. c.	—100
8639. c.	—100
8640. c.	—100
8641. c.	—100
8642. c.	—100
8643. c.	—100
8644. c.	—100
8645. c.	—100
8646. c.	—100
8647. c.	—100
8648. .	—100
8648. c.	—100
8649. c.	—100
8650. .	—100
8650. c.	—100
8651. c.	—100
8652. c.	—100
8653. c.	—100
8654. c.	—100
8655. c.	—100
8656. c.	—100
8657. c.	—100
8658. c.	—100
8659. .	—100
8659. c.	—100
8660. c.	—100
8661. c.	—100
8662. c.	—100
8663. c.	—100
8664. c.	—100
8665. c.	—100
8666. c.	—100
8667. c.	—100
8668. c.	—100
8669. c.	—100
8670. c.	—100
8671. .	—100
8671. c.	—100
8672. c.	—100
8673. c.	—100
8674. c.	—100
8675. c.	—100
8676. c.	—100
8677. c.	—100
8678. c.	—100
8679. c.	—100
8680. c.	—100
8681. c.	—100
8682. c.	—100
8683. c.	—100
8684. c.	—100
8685. c.	—100
8686. c.	—100
8687. c.	—100
8688. c.	—100
8689. c.	—100
8690. c.	—100
8691. c.	—100
8692. c.	—100
8693. c.	—100
8694. c.	—100
8695. c.	—100
8696. c.	—100
8697. c.	—100
8698. c.	—100
8699. c.	—100
8700. c.	—100
8721. .	—100
8755. .	—100
8756. .	—100
8778. .	—100
8794. .	—100
8796. .	—100
8798. .	—100
8838. .	—100
8865. .	—100
8868.	—100
8906. .	—100
8909. .	—100
8927. .	—100
8932. .	—100
8950. .	—100
8954. .	—100
8962. .	—100
8975. .	—100
8992. .	—100
8995. .	—100
NUEVE MIL	
9008. .	—100
9023. .	—100
9047. .	—100
9052. .	—100
9071. .	—100
9072 .	—100
9073. .	—100
9077. .	—100
9095. .	—100
9135. .	—100
9153. .	—100
9158. .	—100
9171. .	—100
9228. .	—100
9230. .	—100
9238. .	—100
9243. .	—100
9245. .	—100
9278. .	—100
9294. .	—100
9305. .	—100
9312. .	—100
9331. .	—100
9343. .	—100
9370. .	—100
9376. .	—100
9378. .	—100
9392. .	—100
9412. .	—100
9413. .	—100
9420. .	**—500**
9426. .	—100
9450. .	—100
9454. .	—100
9484. .	—100
9502. .	—100
9509. .	—100
9526. .	—100
9554.	—100
9571. .	—100
9589. .	—100
9612. .	—100
9613. .	—100
9616. .	—100
9622. .	—100
9660. .	—100
9688. .	—100
9695.	—100
9704. .	—100
9705. .	—100
9731. .	—100
9749. .	—100
9750. .	—100
9758.	—100
9769. .	—100
9781. .	—100
9808. .	—100
9813. .	—100
9829. .	—100
9835. .	—100
9908. .	—100
9948. .	—100
9957. .	—100
9996. .	—100
DIEZ MIL	
10008. .	—100
10018. .	—100
10021. .	—100
10022. .	—100
10024. .	—100
10071. .	—100
10089. .	—100
10092. .	—100
10117. .	—100
10120. .	—100
10124.	—100
10136. .	—100
10175. .	—100
10176. .	—100
10201. .	—100
10216. .	—100
10218. .	—100
10230. .	—100
10242. .	—100
10256. .	—100
10316. .	—100
10331.	—100
10359. .	—100
10367. .	—100
10381. .	—100
10384. .	—100
10397. .	—100
10407.	—100
10445. .	—200
10463. .	—100
10485. .	—100
10515. .	—100
10522. .	—100
10527. .	—100
10543. .	—100
10557. .	—100
10576. .	—100
10577. .	—100
10603. .	—100
10614. .	—100
10630. .	—100
10639. .	—100
10674. .	—100
10720. .	—100
10740. .	—100
10748. .	—100
10756. .	—100
10765. .	—100
10766. .	—100
10784. .	—100
10800. .	—100
10916. .	—100
10924. .	—100
10959. .	—100
10984. .	—100
10985. .	—100
10995. .	—100
ONCE MIL	
11000. .	—100
11010. .	—100
11014. .	—100
11017. .	—200
11018. .	—100
11023. .	—100
11030. .	—100
11041. .	—100
11042. .	—100
11048. .	—100
11049. .	—100
11086. .	—100
11088. .	—100
11127. .	—100
11198. .	—100
11208. .	—100
11219. .	—100
11242. .	—100
11262. .	—100
11268. .	—100
11284. .	—100
11290. .	—100
11298. .	—100
11304. .	—100
11317. .	—100
11329.	—100
11330. .	—100
11335. .	—100
11338. .	—100
11366. .	—100
11372. .	—100
11375. .	—100
11383. .	—100
11390. .	—100
11396. .	—100
11413. .	—100
11428. .	—100
11441 .	—100
11462. .	—100
11470. .	—100
11472. .	—100
11508. .	—100
11516. .	—100
11529. .	—100
11565. .	—100
11568. .	—100
11580. .	—100
11591. .	—100
11657. .	—100
11660. .	—100
11668. .	—100
11682. .	—100
11692. .	—100
11699. .	—100
11708. .	—100
11731. .	—100
11738. .	—100
11794. .	—100
11795. .	—100
11816. .	—100
11826. .	—100
11836. .	—100
11842. .	—100
11853. .	—100
11854. .	—100
11876. .	—200
11897. .	—100
11917. .	—100
11927. .	—100
11928.	—100
11935. .	—100
11937. .	—100
11995. .	—100
DOCE MIL	
12033. .	—100
12085. .	—100
12101.	—100
12106. .	—100
12109. .	—100
12111.	—100
12117. .	—100
12124.	—100
12147. .	—100
12174.	—100
12195. .	—100
12200. .	—100
12203. .	—200
12204. .	—100
12219. .	—100
12224.	—100
12237. .	—200
12278.	—100
12293. .	—100
12316	—100
12319.	—100
12328.	—100
12330.	—100
12331.	—100
12372. .	—100
12383. .	—100
12417. .	—100
12456. .	—100
12497. .	—100
12509. .	—100
12517. .	—100
12541. .	—100
12553. .	—100
12579. .	—100
12580. .	—100
12600. .	—100
12607. .	—100
12610	—100
12657	—100
12671.	—100
12680.	—100
12682.	—100
12687. .	—100
12781. .	—100
12786	—100
12794.	—100
12797	—100
12818.	—100
12822.	—100
12826.	—100
12856.	—100
12857 .	—100
12872.	—100
12905. .	—100
12919. .	—100
12940.	—100
12956. .	—100
12991. .	—100
TRECE MIL	
13009. .	—100
13028. .	—100
13068. .	—100
13079.	—100
13093.	—100
13097.	—200
13099. .	—100
13102. .	—100
13117. .	—100
13119. .	—100
13125. .	—100
13134. .	—100
13137. .	—100
13158. .	—100
13162. .	—100
13174. .	—100
13177. .	—100
13178. .	—100
13217. .	—100
13247. .	—100
13260. .	—100
13287. .	—100
13302. .	—100
13307. .	—100
13401. .	—100
13429. .	—100
13461. .	—100
13474. .	—100
13484. .	—100
13486. .	—100

Un curso sobre Economía en la A. de Reporters

El Instituto de Economía Política se formará luego con los 10 mejores alumnos

Un acto de muy especial importancia tendrá lugar el viernes 31 del actual en los salones de la Asociación de Repórters de la Habana. A las nueve de la noche de dicho día será inaugurada la Academia de Economía Poltica, institución organizada y dirigida por el Profesor Carlos Rojas.

El objetivo de la Academia es contribuír de una manera intensa y sistemática a la preparación de elementos profesionales y que directa o indirectamente estén interesados en los problemas generales de nuesra Economía.

Al acto para el cual ha cedido sus salones la Asociación de Repórters, asistirán distintos Secretario de Despacho y numerosos elementos de las distintas corporaciones económicas, industriales, azucareras etc.

La Academia según se nos informa, expedirá títulos de Profesor Libre de Economía Política y escogerá diez de los ms sobresalientes alumnos para constituír el Instituto de Economía Política.

La Academia desarrollará un curso de 153 lecciones o conferencias, que se darán alernativamente en los salones en qut habitualmente ha de funcionar dicha Academia de Ciencias Económicas.

Descubierto el que robó a un conocido médico

Uno de los dos Porto Peña será expulsado de Cuba. Es el que se halla en la Cárcel

En informe rendido ayer a la Secretaría de Gobernación por el Jefe del Gabinete Nacional de Identificación, doctor Israel Castellanos, se hace constar que se ha llegado a determinar quién es el autor de un robo efectuado hace aproximadamente un mes, en la residencia del doctor Jacobsen, que no es otro que su sirviente, Juan Fernández, que es el mismo a quien señaló la Policía Técnica, la cual remitió a dicho funcionario un cofre de plata y un destornillador encontrados en dicho domicilio, los que fueron objeto de minuciosa investigación por el Gabinete, encontrándose determinadas huellas en el primero, y en el segundo partículas de plata pertenecientes al cofre. El informe en cuestión ha servido para la detención del sirviente, el cual expuso que el destornillador era de su propiedad, pero que hacía tiempo no lo utilizaba, habiéndolo guardado en un baúl. La investigación científica llevada a cabo por el doctor Castellanos es la primera en su clase por medio de los modernos aparatos con que cuenta el Gabinete Nacional de Identificación.

EL CASO MANUEL PORTO PEÑA

La Secretaría de Gobernación labora sobre el caso de Manuel Porto Peña, ya que se ha comprobado que existen dos personas con ese mismo nombre: una que es de oficio metalúrgico y ha sido condenado por el Tribunal de Urgencia y otra, que es panadero y ha sido absuelto recientemente por esa misma jurisdicción, como informamos recientemente al tratar los casos de esos tribunales. Al primero, por tanto, es al que se expulsará, apenas cumpla la pena que se le impuso, y al segundo se le pondrá en libertad.

"ANTIGUA DE PELLON"

CASA DE CAMBIO Y BILLETES DE LOTERIA

COMPRE SUS BILLETES EN ESTA CASA

Absoluta seriedad en todas nuestras operaciones

PEÑA Y VEGA

TENIENTE REY Y SAN IGNACIO. TELEFONO A 3148

SUCURSALES

MONTE Y BELASCOAIN (Cuatro Caminos) Teléfono: M 5775

MONTE Y ZULUETA "La Central" Teléfono: M 5335

NO SE EXPULSARA A MANUEL LOPEZ GARCIA

Ha sido ordenada por la Secretaría de Gobernación la libertad del español Manuel López García, que se encuentra en el Castillo del Príncipe, sujeto a expediente de expulsión y acusado de trata de blancas.

Lea AVANCE todas las tardes.

Dirigido por José I. Rivero

J. L. Steinmetz está convicto de homicidio

Será condenado a prisión por haber dado muerte a su novia que tenía 17 años

NUEVA YORK, mayo 29. (AP).—Joseph L. Steinmetz. se hallaba esta noche ante la posibilidad de que sea condenado a la pena de uno a veinte años de prisión por la muerte de su novia, que tenía diecisiete años de edad.

Steinmetz, que tiene 22 años, ha sido acusado de dar muerte a Ruth Armstrong, de Hollywood, y al Rev. Joseph J. Leonard, sacerdote, cuando los encontró juntos en la habitación de este último en un hotel el 21 de noviembre.

Los funcionarios de la Fiscalía manifestaron que probablemente no se juzgará a Steinmetz, por la muerte del sacerdote.

El Jurado, al mismo tiempo que dictaba el veredicto, pidió que se tuviera clemencia con el procesado.

M.E.C.D. 2016

NUMEROS	PESOS
13489.	—100
13524.	—100
13566.	—100
13567.	—100
13611.	—100
13612.	—100
13614.	—100
13631.	—100
13632.	—100
13634.	—100
13648.	—100
13683.	—100
13699.	—100
13751.	—100
13763.	—100
13768.	—100
13779.	—100
13796.	—100
13809.	—100
13825.	—100
13828.	—100
13835.	—100
13859.	—100
13868.	—100
13871.	—100
13876.	—100
13897.	—100
13924.	—100
13943.	—100
13947.	—100
13953.	—500
13991.	—100
CATORCE MIL	
14017.	—100
14037.	—100
14047.	—100
14049.	—100
14077.	—100
14103.	—100
14118.	—100
14119.	—100
14135.	—100
14139.	—100
14151.	—100
14153.	—200
14173.	—100
14187.	—100
14228.	—100
14236.	—100
14249.	—100
14268	—100
14285.	—100
14287.	—100
14302.	—100
14304.	—100
14312.	—100
14323.	—100
14326.	—100
14327.	—100
14334.	—100
14348.	—100
14362.	—100
14370.	—100
14377.	—100
14414.	—100
14421.	—100
14423.	—100
14437.	—100
14470.	—100
14586.	—100
14592.	—100
14595.	—100
14601.	—100
14604.	—100
14609.	—100
14626.	—100
14628.	—200
14645.	—100
14663.	—100
14668.	—100
14697.	—100
14739.	—100
14790.	—100
14815.	—100
14818.	—500
14832.	—100
14839.	—100
14867.	—100
14886.	—100
14911.	—100
14933.	—100
14940.	—100
14941.	—100
14948.	—100

NUMEROS	PESOS
14962.	—100
14979.	—100
14991.	—100
14998.	—100
QUINCE MIL	
15012.	—100
15024.	—100
15038.	—100
15049.	—100
15056.	—100
15061.	—100
15062.	—100
15073.	—100
15082.	—100
15084.	—100
15087.	—100
15105.	—100
15144.	—100
15148.	—100
15154.	—100
15155.	—100
15184.	—200
15190.	—200
15208.	—100
15222.	—100
15225.	—100
15234.	—100
15245.	—100
15256.	—100
15270.	—100
15280.	—100
15300.	—100
15314.	—100
15321.	—100
15358.	—100
15375.	—100
15379	—100
15394.	—100
15419.	—100
15430.	—100
15438.	—100
15448.	—100
15470.	—100
15475.	—100
15515.	—100
15524.	—100
15536.	—100
15544.	—100
15545.	—100
15555.	—100
15575.	—100
15579.	—100
15580.	—100
15582.	—100
15612.	—100
15641.	—100
15643.	—100
15646.	—500
15665.	—100
15668.	—500
15680.	—100
15704.	—100
15711.	—100
15719.	—100
15733.	—100
15785.	—100
15820.	—100
15825.	—100
15838.	—100
15928.	—100
15945.	—100
15965.	—200
15976.	—100
15980.	—100
15993.	—100
DIECISEIS MIL	
16022.	—100
16024.	—100
16025.	—100
16030.	1,000
16035.	—100
16092.	—100
16170.	—100
16179.	—100
16197.	—100
16201.	—100
16210.	—100
16212.	—100
16229.	—100
16239.	—100
16260.	—100
16268.	—100

NUMEROS	PESOS
16287.	—100
16349.	—100
16361.	—100
16362.	—100
16404.	—100
16436.	—100
16447.	—100
16462.	—100
16465.	—100
16472.	—100
16489.	—100
16504.	—100
16508.	—100
16533.	—100
16561.	—100
16562.	—100
16576.	—100
16578.	—100
16591.	—100
16607.	—100
16611.	—100
16617.	—100
16640.	—100
16664.	—100
16670.	—100
16676.	—100
16692.	—100
16714.	—100
16719.	—100
16751.	—100
16754.	—100
16791.	—100
16803.	—100
16808.	—100
16811.	—100
16819.	—100
16830.	—100
16833.	—100
16838.	—100
16839.	—100
16847.	—100
16854.	—100
16855.	—100
16856.	1,000
16873.	—100
16882.	—100
16914.	—100
16918.	—100
16927.	—100
16929.	—100
16962.	—100
DIECISIETE MIL	
17016.	—100
17045.	—100
17049.	—100
17055.	—100
17069.	—100
17074.	—100
17127.	—100
17155.	—100
17170.	—100
17201.	—100
17217.	—100
17247.	—100
17250.	—100
17261.	—100
17264.	—100
17278.	—100
17283.	—100
17288.	—100
17303.	—100
17322.	—100
17326.	—100
17334.	—100
17350.	—100
17354.	—100
17418.	—100
17419.	—100
17427.	—100
17431.	—100
17440.	—100
17446.	—100
17482.	—100
17496.	—100
17497.	—100
17507.	—100
17516.	—100
17519.	—100
17536.	—100
17538.	—100
17542.	—100
17555.	—100
17557.	—100
17586.	—100
17647.	—100

NUMEROS	PESOS
17648.	—100
17686.	—100
17701.	—100
17716.	—100
17724.	—100
17757.	—100
17763.	—100
17770.	—100
17776.	—100
17781.	—100
17800.	—100
17801.	—100
17824.	—100
17844.	—100
17860.	—100
17886.	—100
17888.	—100
17890.	—100
17923.	—100
17924.	—100
17928.	—100
17945.	—100
17959.	—100
17963.	—100
17968.	—100
17978.	—100
17989.	—100
DIECIOCHO MIL	
18002.	—100
18003.	—100
18060.	—100
18062.	—100
18078.	—100
18122.	—100
18129.	—100
18146.	—100
18151.	—100
18165.	—100
18184.	—100
18186.	—100
18194.	—100
18195.	—100
18213.	—100
18243.	—100
18244.	—100
18270.	—100
18274.	—100
18276.	—100
18296.	—100
18301.	—100
18304.	—100
18316.	—100
18317.	—100
18319.	—100
18347.	1,000
18374.	—100
18380.	—100
18393.	—100
18415.	—100
18447.	—100
18448.	—100
18458.	—100
18470.	—100
18471.	—100
18510.	—100
18567.	—100
18575.	—100
18578.	—100
18610.	—100
18616.	—100
18643.	—100
18645.	—100
18670.	—100
18685.	—100
18703.	—100
18728.	—100
18739.	—100
18741.	—100
18766.	—100
18799.	—100
18808.	—100
18812.	—100
18837.	—100
18841.	—100
18850.	—100
18857.	—100
18865.	—100
18880.	—100
18883.	—100
18903.	—100
18925.	—100
18926.	—100
18927.	—100
18935.	—100
18960.	—100

NUMEROS	PESOS
18965.	—100
18969.	—100
18970.	—100
18983.	—100
18992.	—100
DIECINUEVE MIL	
19006.	—100
19016.	—100
19032.	—100
19033.	—100
19055.	—100
19092.	1,000
19097.	—100
19103.	—100
19124.	—100
19128.	—100
19134.	—100
19165.	—100
19166.	—100
19168.	—100
19181.	—100
19225.	—100
19241.	—100
19271.	—100
19315.	—100
19346.	—100
19369.	—100
19385.	—100
19387.	—100
19440.	—100
19458.	—500
19475.	—100
19516.	—100
19526.	—100
19547.	—100
19593.	—100
19623.	—100
19666.	—100
19668.	—100
19673.	—100
19675.	—100
19676.	—100
19719.	—100
19745.	—100
19785.	—100
19830.	—100
19836.	—500
19838.	—100
19856.	—100
19872.	—100
19875.	—100
19965.	—100
19986.	—100
19991.	1,000
VEINTE MIL	
20000.	—100
20043.	—100
20054.	—100
20056.	—100
20059.	—100
20078.	—100
20080.	—100
20081.	—100
20087.	—100
20091.	—100
20093.	—100
20095.	—100
20127.	—100
20155.	—100
20157.	—100
20165.	—100
20218.	—100
20236.	—100
20246.	1,000
20261.	—100
20317.	—100
20320.	—100
20344.	—100
20345.	—100
20347.	—100
20355.	—100
20360.	—100
20373.	—100
20381.	—100
20416.	—100
20421.	—100
20423.	—100
20444.	—100
20457.	—100
20468.	—100

NUMEROS	PESOS
20494.	—100
20523.	—100
20526.	—100
20536.	—100
20543.	—100
20545.	—200
20553.	—100
20554.	—100
20579.	—100
20592.	—100
20601.	—100
20604.	—100
20606.	—100
20616.	—100
20617.	—100
20634.	—100
20641.	—100
20644.	—100
20650.	—100
20655.	—100
20659.	—100
20671.	—100
20693.	1,000
20723.	—100
20730.	—100
20733.	—100
20740.	—500
20751.	—100
20752.	—100
20759.	—100
20773.	—100
20809.	—100
20818.	—100
20836.	—100
20869.	—100
20905.	—100
20909.	—100
20923.	—100
20956.	—100
20973.	—100
20985.	—100
20987.	—100
20993.	—100
VEINTIUN MIL	
21002.	—100
21010.	—100
21037.	—100
21040.	—100
21056.	—100
21073.	—100
21081.	—200
21147.	—100
21173.	—100
21175.	—100
21197.	—100
21202.	—100
21255.	—100
21261.	—100
21265.	—100
21266.	—100
21271.	—100
21281.	—100
21286.	—100
21313.	—100
21317.	—100
21329.	—100
21338.	—100
21406.	—100
21416.	—100
21472.	—100
21497.	—100
21507.	—100
21517.	—100
21523.	—100
21551.	—100
21578.	—100
21590.	—100
21612.	—100
21619.	—100
21645.	—100
21669.	—100
21670.	—100
21677.	—100
21689.	—100
21701.	—100
21706.	—500
21748.	—100
21763.	—100
21782.	—100
21786.	—100
21802.	—100
21812.	—100

NUMEROS	PESOS
21832.	—100
21834.	—100
21849.	—100
21858.	—100
21871.	—100
21872.	—100
21891.	—100
21905.	—100
21910.	—100
21919.	—100
21924.	—100
21931.	—100
21933.	—100
21935.	—100
21977.	—100
21979.	—100
21995.	—100
VEINTIDOS MIL	
22003.	—100
22033.	—100
22034.	—100
22044.	—100
22067.	—100
22093.	—100
22128.	—100
22129.	—100
22144.	—100
22145.	—100
22152.	—100
22155.	—100
22157.	—100
22165.	—100
22201.	—100
22246.	—100
22247.	—100
22261.	—100
22284.	—100
22319.	—100
22321.	—100
22350.	—100
22355.	—100
22359.	—100
22368.	—100
22377.	—100
22383.	—100
22413.	—100
22437.	—100
22453.	—100
22454.	—100
22461.	—100
22472.	—100
22489.	—100
22518.	—100
22524.	—100
22536.	—100
22546.	—100
22563.	—200
22565.	—100
22566.	—100
22572.	—100
22605.	—100
22610.	—100
22652.	—100
22682.	—100
22684.	—100
22688.	—100
22702.	—100
22716.	—100
22729.	—100
22733.	—100
22748.	—100
22768.	—100
22783.	—100
22790.	—100
22830.	—100
22843.	—100
22850.	—100
22886.	—100
22904.	—100
22908.	—100
22917.	—100
22927.	—100
22931.	—100
22936.	—100
22939.	—100
22950.	—100
22967.	—100
22971.	—100
22979.	—100
22981.	—100
22987.	—100
22988.	—100

NUMEROS	PESOS
VEINTITRES MIL	
23005.	—100
23006.	—100
23011.	—100
23027.	—100
23035.	—100
23066.	—100
23067.	—100
23070.	—100
23078.	—100
23089.	—100
23092.	—100
23096.	—100
23128.	—100
23135.	—100
23137.	—100
23141.	—100
23154.	—100
23161.	—100
23174.	—100
23232.	—100
23233.	—100
23238.	—100
23243.	—100
23252.	—100
23296.	—100
23299.	—100
23303.	—100
23309.	—100
23317.	—100
23319.	—100
23330.	—100
23332.	—100
23344.	—100
23367.	—100
23379.	—100
23392.	—100
23395.	—100
23404.	—100
23411.	1,000
23417.	—100
23429.	—100
23488.	—100
23529.	—100
23559.	—100
23574.	—100
23575.	—100
23599.	—100
23619.	—100
23629.	—100
23648.	—100
23660.	—100
23663.	—100
23669.	—100
23681.	—100
23717.	—100
23724.	—100
23727	—200
23749.	—100
23791.	—100
23822.	—100
23858.	—100
23898.	—100
23931.	—100
23937.	—100
23951.	—100
23981.	—100
VEINTICUATRO MIL	
24010.	—100
24040.	—100
24042.	—100
24058.	—100
24079.	—100
24085.	—100
24094.	—100
24095.	—100
24113.	—100
24115.	—100
24116.	—100
24129.	—100
24152.	—100
24185.	—100
24189.	—100
24204.	—100
24263.	—100
24278.	—100
24289.	—100
24299.	—100
24309.	—100
24324.	—100
24357.	—100
24369.	—100
24372.	—100
24375.	—100

NUMEROS	PESOS
24380.	—100
24381.	—100
24391.	—100
24402.	—100
24406.	—100
24419.	—100
24424.	—100
24435.	—100
24455.	—100
24478.	—100
24480.	—100
24488.	—100
24496.	—100
24497.	—100
24504.	—100
24506.	—100
24513.	—100
24518.	—100
24541.	—100
24547.	—100
24552.	—100
24574.	—100
24576.	—100
24584.	—100
24603.	—100
24627.	—100
24653.	—100
24659.	—100
24680.	—100
24688.	—100
24726.	—100
24727.	—100
24737.	—100
24744.	—100
24750.	—100
24766.	—100
24770.	—100
24776.	—100
24779.	—100
24826.	—100
24827.	—100
24902.	—100
24909.	—100
24924.	—100
24928.	—100
24943.	—100
24946.	—100
24962.	—100
24994.	—100
VEINTICINCO MIL	
25001.	—100
25022.	—100
25045.	—100
25070.	—100
25082.	—100
25100.	—100
25112.	—100
25114.	—100
25131.	—100
25141.	—100
25144.	—100
25152.	—100
25166.	—100
25168.	—100
25173.	—100
25191.	—100
25195.	—100
25201.	—100
25212.	—100
25222.	—100
25225.	—100
25234.	—100
25251.	—100
25267.	—100
25274.	—100
25295.	—100
25314.	—100
25320.	—100
25365.	—100
25374.	—100
25457.	—100
25463.	—100
25538.	—100
25565.	—100
25570.	—100
25580.	—100
25590.	—100
25596.	—100
25604.	—100
25634.	—100
25639.	—100
25660.	—100
25661.	—100
25671	—100
25683.	—100

NUMEROS	PESOS
25689.	—100
25711.	—100
25734.	—100
25758.	—100
25797.	—100
25798.	—100
25822.	—100
25827.	—100
25833.	—100
25841.	—100
25880.	—100
25915.	—100
25944.	—100
VEINTISEIS MIL	
26007.	—100
26012.	—100
26028.	—100
26077.	—100
26087.	—100
26132.	—100
26153.	—100
26165.	—100
26188.	—100
26190.	—100
26216.	—100
26253.	—100
26262.	—100
26272.	—100
26312.	—100
26326.	—100
26355.	—100
26360.	—100
26417.	—100
26430.	—100
26437.	—100
26485.	—100
26503.	—100
26515.	—200
26540.	—100
26542.	—100
26545.	—100
26552.	—100
26555.	—100
26587.	—100
26589.	—100
26613.	—100
26635.	—100
26637.	—200
26658.	—100
26660.	—100
26674.	—100
26682.	—100
26710.	—500
26715.	—100
26718.	—100
26720.	—100
26744.	—100
26747.	—100
26766.	—100
26767.	—100
26793.	—100
26794.	—100
26816.	—100
26835.	—100
26845	—100
26868.	—100
26874.	—200
26882.	—100
26923.	—100
26933.	—100
26958.	—100
26960.	—100
26995.	—100
VEINTISIETE MIL	
27009.	—100
27049.	—100
27090.	—100
27096.	—100
27105.	—100
27112.	—100
27118.	—100
27146.	—100
27150.	—100
27155.	—100
27162.	—100
27229.	—100
27239.	—100
27247.	—100
27258.	—100
27263.	—100
27278.	—100
27287.	—100
27290.	—100

NUMEROS	PESOS
27299.	—100
27326.	—100
27327.	—100
27346.	—100
27353.	—100
27355.	—100
27400.	—100
27437.	—100
27438.	—100
27448.	—100
27452.	—100
27453.	—100
27479.	—100
27484.	—500
27524.	—100
27527.	—100
27529.	—100
27530.	—100
27541.	—100
27579.	—100
27590.	—100
27593.	—100
27609.	—100
27621.	—100
27631.	—100
27644.	—100
27651.	—100
27657.	—100
27663.	—100
27670.	—100
27683.	—100
27726.	—100
27743.	—100
27752.	—100
27754.	—100
27767.	—100
27772.	—100
27793.	—100
27808.	—100
27819.	—100
27827.	—100
27832.	—100
27853.	—100
27919.	—100
27935.	—100
27945.	—100
27946	—500
27953.	—100
27966.	—100
27992.	—100
VEINTIOCHO MIL	
28001.	—100
28004.	—100
28009.	—100
28029.	—100
28032.	—100
28051.	—100
28058.	—100
28066.	—100
28067.	—200
28069.	—100
28076.	—100
28092.	—100
28129.	—100
28150.	—100
28176.	—100
28180.	—100
28184.	—100
28205.	—100
28222.	—100
28250.	—100
28256.	—100
28269.	—100
28271.	—100
28299.	—100
28310.	—100
28326.	—100
28331.	—100
28336.	—100
28349.	—100
28419.	—100
28421.	—100
28435.	—100
28481.	—100
28496.	—100
28498.	—100
28513.	—100
28515.	—100
28516.	—100
28522.	—100
28540.	—100
28550.	—100

NUMEROS	PESOS
28561.	—100
28567.	—100
28568.	—100
28601.	—100
28606.	—100
28614.	—100
28632.	—100
28635.	—100
28638.	—100
28644.	—100
28652.	—100
28654.	—100
28664.	—100
28666.	—100
28674.	—100
28759.	—100
28762.	—100
28778.	—100
28798.	—100
28815.	—100
28843.	—100
28866.	—100
28888.	—100
28923.	—100
28926.	—100
28945.	—100
28961.	—100
28962.	—100
28971.	—100
28981.	—100
28984.	—100
VEINTINUEVE MIL	
29017.	—100
29024.	—100
29044.	—100
29061.	—100
29097.	—100
29111.	—100
29133.	—200
29154.	—100
29222.	—100
29237.	—100
29245.	—500
29258.	—100
29259.	—100
29274.	—100
29289.	—100
29297.	—200
29305.	—100
29326.	—100
29364.	—100
29415.	—100
29428.	—100
29446.	—100
29454.	—100
29458.	—100
29501.	—100
29525.	—100
29526.	—100
29527.	—100
29537	—100
29554.	—100
29610.	—100
29627	—100
29629.	—100
29652.	—100
29674.	—100
29677	—100
29680.	—100
29701.	—100
29704.	—100
29705.	—100
29715.	—100
29732.	—100
29736.	—100
29737.	—100
29746.	—100
29760.	—100
29764.	—100
29767.	—100
29787.	—200
29796.	—100
29810.	—100
29830.	—100
29837.	—100
29866.	—100
29871.	—100
29911.	—100
29926.	—100
29935.	—100
29940.	—100
29976.	—100
29977.	—100

El premio de $200,000 ha correspondido al número 903.
Las 2 aproximaciones anterior y posterior al Primer premio han correspondido a los números 902 y 904.
Las 99 aproximaciones a la centena del Primer premio han correspondido a los números 901 y 902 y del 904 al 1000.
El premio de $50,000 ha correspondido al número 8011.
Las 2 aproximaciones anterior y posterior al Segundo premio han correspondido a los números 8010 y 8012.
Las 99 aproximaciones a la centena del Segundo premio han correspondido a los números del 8001 al 8010 y del 8012 al 8100.
El premio de $20,000 ha correspondido al número 8631.
Las 2 aproximaciones anterior y posterior al Tercer premio han correspondido a los números 8630 y 8632.
Las 99 aproximaciones a la centena del Tercer premio han correspondido a los números del 8601 al 8630 y del 8632 al 8700.
El premio de $5,000 ha correspondido al número 4179.
El siguiente Sorteo No. 961, ordinario, se celebrará el día 5 de Junio de 1935 y constará de 30,000 billetes a $10 el entero dividido en centésimos a 10 centavos cada fracción.
Lo que se publica para general conocimiento. -- Habana. 29 de Mayo de 1935

REPUBLICA DE CUBA - LOTERIA NACIONAL - DIRECCION GENERAL

DIRECTOR GENERAL, P. S.

Imprenta y Librería "LA MODERNA POESIA" Obispo 129 al 135 - Habana.

Telefono A-6770 Apdo. 748 Habana
LA DICHOSA
COMPAÑIA CENTRAL
Obispo y Compostela
COBRE EL "GORDO" EL MISMO DIA DEL SORTEO
Esta casa se lo ofrece de forma permanente con sus números, que se premian en cada sorteo.
PARA JUNIO 5
... A razón de $10.00 el entero más franqueo enviamos a todas partes cualquier pedido que se nos haga.
COMPRA - VENTA DE PESETAS PIDA PRECIO

Viboreñas

LOS SANTOS DE HOY

La Ascensión de Nuestro Señor y los Santos Félix, Fernando, Gabino y Basilio y Santas Juana de Arco y Emelia.

Dedico mi primer saludo a la estimadísima dama Emelia Montenegro de Palma, esposa del buen amigo señor Regino de Palma, esposos que se ven impedidos de recibir a sus amistades.

Una figulina tan linda como Emelita Martínez Viña, también celebra sus días, y junto con sus padres los apreciables esposos señora Carmen Viña y Rodolfo Martínez Caro, recibirá esta tarde a sus amistades, hasta las ocho de la noche.

Es el cumpleaños hoy de la bella figulina Juana Luisa Cruz y del Pino.

Celebra hoy sus días el señor Fernando del Río y Pomares, y su heredero el cumplido joven Fernando del Río Vega.

Imposible felicitar a los Félix con sus quince fechas.

A todos deseo muchas felicidades.

UNA BODA EN NEW YORK

Se casa hoy un viboreño en la gran Babel de Hierro.

El estimado amigo joven Gilberto Venero y Ginori, siendo su prometida una bella figulina perteneciente a la colonia dominicana de New York, la señorita Celeste Pereyra y Tejera, cuya señora madre Adela T. viuda de Pereyra hame invitado a la ceremonia, que se efectuará en la iglesia de La Esperanza, en la que se efectúan las de los cubanos, en 624 West 156th. Street, a cuya terminación se celebrará una recepción en su residencia de 606 West 138th. Street.

Mañana daré detallada cuenta de esta boda, que congregará en ese templo a las colonias de Cuba y de Santo Domingo.

Y en estas líneas hago llegar a los dichosos novios Celeste y Gilberto mis expresivos votos por que en su nuevo estado sean dichosísimos.

NOTA AMOROSA

Un nuevo compromiso que me complazco en consignar.

La distinguida señorita, muy bella y gentil, María Antonia de Solo y Larrousse, ha formalizado sus relaciones amorosas con el dichoso y apreciable joven Panchito Freyre y Paz.

Ante los padres de tan interesante figulina, el conocido industrial señor Manuel de Solo y su distinguida esposa señora María Antonia Larrousse, tuvo efecto la petición de mano de su linda heredera.

Es para ella y su prometido mi más afectuosa enhorabuena.

LINDA NIÑA

Con toda felicidad ha llegado al hogar de los estimados y jóvenes esposos señora Olga Alexander y señor José Zafra, una monísima niña, mensajera en miniatura que les ha traído un aumento muy intenso en su venturosa vida.

Por tan fausto acontecimiento para los esposos Alexander-Zafra, les dedico mi expresiva felicitación, con un beso de bienvenida a su tierna niña, a la que deseo larga y dichosa vida.

BODAS DE PAPEL

Disfrutando de una inquebrantable felicidad han celebrado el primer aniversario de su matrimonio, la bellísima dama María Antonia Novás de Rivera y el cumplido amigo Antonio Rivera, esposos a los que profeso sincero afecto.

Yo, al recordar la fecha de su enlace, les deseo, como mi más expresiva felicitación, lleguen a celebrar sus bodas de diamante.

ARMANDO CASAS

He tenido el gusto de saludar a tan estimado amigo.

Y en amena charla junto con el que lo es muy servicial Jesús Cuevas, pude enterarme que actualmente dedica sus actividades a asuntos mercantiles, después de haber renunciado el cargo que con gran honorabilidad desempeñaba en la Secretaría de Hacienda.

El animoso amigo Armando ha tomado la representación de una antigua y acreditada firma mercantil, a la que es a la que felicito por su acierto nombrándolo su representante general.

El próximo sábado se trasladará a la progresista villa de Sagua, que siempre evoca en mí los más gratos recuerdos...

DR. GUILLERMO HERNANDEZ

He tenido oportunidad de necesitar los servicios profesionales de tan estimado facultativo, que en el cuerpo m.dico de nuestro sanatorio «La Purísima Concepción», destácase por sus valiosas labores, y encontré en el doctor Hernández al profesional que a sus grandes conocimientos une un carácter afable y atractivo, por lo afable, que dentro del cumplimiento de su deber, sabe cumplirlo demostrando su más exquisito don de gente.

De natural modestia, seguro no cree merecer estas líneas, que yo le dedico en el más justo reconocimiento a las dotes que le he sabido apreciar.

«SE» DICE...

Continúa el Sr. «Se» diciéndome muchas noticias de los próximos triunfos del revolucionario amoroso Cupido, que en todas las estaciones los obtiene, presumiendo que el amor no se detiene en temperaturas.

Parece ser que una hermosa figulina, que lleva el sugestivo nombre de una delicada flor, hase comprometido con un afortunado joven, al que muchos han de «envidiar» su preferencia...

«Se» dice, que se les ve inseparables siempre, yo sólo diré que los he visto una vez... para que no me digan «chismoso»...

El autor de los días de esa bella flor sonriente, fué propietario de un establecimiento en la Calzada, cerca de Estrada Palma...

Urbano del Castillo.

La Hermandad Ferroviaria cree perjudicial que se hable de la derogación de la "Ley Tarafa"

Alega que esa medida daría como resultado que miles de familias perdieran el medio de ganar el sustento. Documentos enviados acerca del problema que se plantea

Los señores E. Estenger Massó y Emérico Muguercia, presidente y secretario, respectivamente, de la Delegación número 12 de la Hermandad Ferroviaria, nos informan de la labor que vienen desplegando en favor de los grandes intereses de la industria ferroviaria. He aquí el escrito enviado a nuestro Director, y los telegramas cursados al presidente de la Asociación Nacional de Colonos, y al Sr. Presidente y altos poderes de la República.

«Santiago de Cuba, mayo 27 de 1935.

Sr. Director del DIARIO DE LA MARINA.—Habana.

Distinguido señor:

Tenemos el gusto de adjuntarle copia de los telegramas que con esta fecha estamos cursando a los Poderes centrales los que se relacionan directamente con los intereses de los ferroviarios así como de los pequeños comerciantes y del pueblo general.

La Delegación 12 de la Hermandad Ferroviaria de Cuba, teniendo en cuenta la actitud que siempre ha desplegado ese gran vocero para nuestros intereses, ruega a usted encarecidamente su eficacísima cooperación, a fin de que por un grupito no se mermen nuestros intereses que representan en conjunto más de cien mil familias, que viven al amparo de los intereses de la industria ferroviaria en general.

No hay más que ver el fonde del arduo problema que se nos presenta, para darse cuenta de la magnitud desastrosa que traería aparejada la derogación de la Ley Tarafa, pues en ella y por ella van ligados los intereses de miles de familias, que viven del sustento que proporciona dicha ley. Por otra parte, la economía nacional, el pequeño comerciante, y la clase obrera en sentido general, sufriríamos gran desventaja en tal propósito, porque daría oportunidad a los grandes latifundistas a crear «su mercado», suprimiendo la manera de vivir de esos pequeños comerciantes.

«De la economía nacional». Porque ella estaría en manos de los grandes conculcadores de la hacienda pública, ya que derogándose dicha Ley Tarafa, daría lugar a la creación de mayor número de subpuertos en la República ,donde el contrabando a falta de mayor vigilancia sería una peste que el sufrido pueblo de Cuba, siempre tan explotado, no podría soportar.

Con nuestras gracias anticipadas, nos suscribimos de usted con nuestra mayor consideración.—**Epifanio Esténger Massó**, presidente; **Emérico Muguercia C.**, secretario de actas de la Delegación 12 de la Hermandad Ferroviaria (Santiago de Cuba)».

AL PRESIDENTE DE LA ASOCIACION NACIONAL DE COLONOS

«Sr. Presidente de la Asociación Nacional de Colonos.—Habana.—Nos sorprende y alarma que la Asociación Nacional de Colonos, que representa una clase siempre oprimida y vejada por el rico hacendado, haga suya una petición para que sea suprimida la Ley de Consolidación de Ferrocarriles, que tan eficazmente ha evitado la apertura de nuevos subpuertos. Con la desaparición de esa Ley, brotarían centenares de nuevos subpuertos, pasando la riqueza pública a manos de pequeños grupos capitalistas, que no tienen escrúpulos en destruir el bienestar de obreros y comerciantes que viven en los puertos públicos. Condenamos enérgicamente semejante pretensión.—(Fdo.): E. Esténger Massó, presidente; E. Muguercia C., secretario de actas de la Delegación 12 de la Hermandad Ferroviaria (Santiago de Cuba)».

AL SR. PRESIDENTE DE LA REPUBLICA

«Santiago de Cuba, mayo 27 de 1935 —Honorable Sr. Presidente de la República; Consejo de Estado; Coronel Jefe de Estado Mayor.—Habana.—Consideramos la pretendida derogación de la Ley Tarafa altamente perjudicial a la clase obrera, y muy particularmente a los grandes núcleos de obreros organizados en los puertos públicos y en los Ferrocarriles. Es perjudicial también para el comercio y para el país en general. Resulta increíble que la Asociación Nacional de Colonos respalde semejante pretensión que sólo beneficia intereses particularísimos de unos pocos centrales azucareros, controlados por extranjeros cuando la derogación de esa ley vendría a destruir los hogares de millares de familias cubanas que ganan su sustento en los puertos públicos y en los ferrocarriles honradamente. Destruiría el pequeño comerciante que constituyó su negocio lícito al amparo de leyes cubanas para beneficiar el departamento comercial de ricos hacendados latifundistas. La ley Tarafa constituye una barrera a los capitalistas extranjeros que pretenden absorberlo todo. Esa cubanísima Ley debe de permanecer inconmovible. La clase obrera confía en que sus gobernantes sabrán brindarles debidas garantías.—Por la Hermandad Ferroviaria de Cuba, Delegación 12: Epifanio Esténger Massó, presidente: E. Muguercia C., secretario de actas».

La empleomanía de la Sctría. de Comercio está intranquila ante el peligro de las cesantías

Se han presentado muchas solicitudes de marcas. Toma de posesión de varios jefes

En los distintos departamentos de la Secretaría de Comercio se notó ayer gran animación, la que era motivada porque muchos empleados aún estaban temerosos de estar declarados cesantes, pues aún no se ha dado a conocer más que una parte del movimiento de los altos empleados. El doctor Beruff Mendieta no asistió a su oficina, por tener que asistir al Consejo de Secretarios.

TOMARON POSESION DE SUS CARGOS

Han tomado posesión de sus cargos los señores Teodoro Núñez, jefe del Negociado de Personal, del cual le hizo entrega el que venía desempeñándolo, señor Pérez Capiró, que ha sido nombrado jefe del Negociado de Información y Propaganda Exterior. Gustavo González del Valle tomó posesión de la jefatura de la Sección de Personal, Bienes y Cuentas, haciéndole entrega el señor Pedro Jiménez, nuevo jefe del Negociado de Asuntos Provinciales.

DATOS COMERCIALES

Se ha recibido un escrito del Subsecretario de Estado, remitiendo copia de la Ley de la República de México, que autoriza al Ejecutivo de aquel país, para organizar una Sociedad Nacional de Seguros. También remite datos sobre los progresos del comercio mexicano, tomados de sus censos comerciales y estadísticas, cuyos datos el Cónsul de Tampico envió a la Secretaría de Estado, por el interés que ellos pudieran tener para esta dependencia.

SOLICITUDES DE MARCAS

Han sido presentadas en el Registro General, las siguientes solicitudes de marcas: "Pinelina", "Hematogenol", "Lisodol", "Toniquina", para especialidades farmacéuticas, por la Compañía A. Segarra, S. A. "Bedermin", para productos farmacéuticos, por The Bayer Company, Inc. "Shell Bitumen", para asfalto y productos bituminosos y sus similares, por la Compañía Petrolera Shell-Mex de Cuba, S. A. "Neoyorquina", para neveras, refrigeradores y artículos de metal, por Palmiro García Robles. "Palicio", para tabacos, cigarros y picadura, por Fernández, Palicio y Ca. "Luna" y "La Llave", para jabones, por Sabatés, S. A. "Americana", para un compuesto efervescente, de fosfato de sodio, por Sharp and Dolme Incorporated, de Filadelfia. "Du-Al-Kream", para una crema facial, lociones, jabones, polvos, etc., por Guillermo G. Jiménez y Fernández. "Liberty", para sombreros, gorras y efectos de ese giro, por J. Parajón y Ca. "Villita", para cigarros por Luis Uriarte, de Santa Clara. "Tifoidelisina Nodarse", para productos biológicos y opoterápicos, por Nodarse y Hno. "Rubine" y "Rubine e Hijos", para chocolate y grabar en pastillas, tabletas, moldes, etc., por Rubine e Hijos, de La Coruña, España. "El Buen Gusto", para distinguir ropa de caballeros, señoras y niños, lavadas, teñidas y planchadas, por Manuel Paz y Cordal. "Fas", para refrigeradores, artículos de metal, etc., por Palmiro García Robles.

No tardará en ser aprobado el proyecto de panteón para las Fuerzas Armadas de la República

Se han presentado dos. Uno es del cabo Abad Gil y el otro de Pérez Benitoa. Visitaron las oficinas de Hacienda los comandantes Ferrer y G. Leal. Noticias del Ejército

Ha sido designado el doctor José Antonio Taboadela, para el cargo de Presidente de la Comisión Técnica del Salario Mínimo.

MEDALLA DEL 4 DE SEPTIEMBRE

Tiene derecho al uso de la medalla conmemorativa del 4 de septiembre, el capitán médico Antonio O. Pérez y Ara, perteneciente al servicio de Sanidad del Hospital Militar del Ejército.

EL PANTEON DE LAS FUERZAS ARMADAS

Ha sido otorgado ya el premio de 300 pesos al proyecto entre los ocho que se presentaron, para el panteón de las Fuerzas Armadas de la República. Entre los dos que fueron seleccionados por el Jurado, figura uno firmado por el cabo Abad Gil y el otro por el señor José Pérez Benitoa, Ingeniero, está el triunfador no dándose a concer cuál ha sido el agraciado hasta tanto no sea aprobado el fallo por el Jefe del Ejército.

Los dos proyectos en cuestión, son igualmente bellos y monumentales. El que firma el cabo Gil de líneas modernas y originalísimo en todas sus partes. En su concepción artística se ha atendido en primer término al carácter funerario de la obra, después al carácter militar dentro de las más modernas normas de sobriedad y riqueza artística. El simbolismo del monumento se completa con esculturas en bronce que aparecen en su frente; estas están constituídas por dos grandes bajorrelieves donde aparecen figuras de tamaño natural representando otros tantos alistados de las distintas armas del Ejército y la Marina, y dos figuras aladas, también en bronce simbolizando el toque de silencio. Este monumento es digno de la atención que le prestó el Jurado en el exámen que hizo de los proyectos presentados.

El otro proyecto de monumento, firmado por el ingeniero Pérez Benitoa y que rivaliza con el anterior en originalidad y grandiosidad, tiene también en su estructura carácter militar sin abandonar su objeto funerario. Es un edificio de forma circular, almenado, elevado sobre «Podium» o basamento con un carácter macizo y de fortaleza monumental. A ambos lados de la verja a la entrada un marino y un soldado rinden guardia de honor a los caídos, la cancela es de hierro forjado y bronceado con asuntos alegóricos en bajorrelieve. En lo alto de la puerta se ve el escudo de la República en bronce, después una banda o corona de piedra con los simbólicos colores del 4 de Septiembre, sobre la cual yacen trofeos guerreros, fusiles rotos, cascos de acero, cañones, etc., representando el horror de la guerra. Como surgiendo de todas estas escenas se eleva una gran cruz de piedra y en lo alto de la composición y como recibiendo a los héroes en su eterna morada, una figura alada con el laurel de la victoria en gran tamaño remata el conjunto. A ambos lados de la escalinata dos bajorrelieves expresan escenas guerreras e implementos de combate. Tarjas de bronce a cada lado de la puerta expresan también el porqué de la erección de este mausoleo. Al frente y en los espacios rectangulares que resultan a cada lado, dos pebeteros de bronce en tamaño colosal, constituyen una dedicación y un recuerdo a los muertos.

VISITAS DE LOS COMANDANTES FERRER Y G. LEAL

El comandante Raimundo Ferrer visitó en la mañana de hoy las oficinas de la Secretaría de Hacienda, manifestándonos que se propone rendir al coronel Batista amplio informe de la extraordinaria labor rendida por el señor Govea, Jefe de los Servicios Centrales de ese Departamento y el personal a sus órdenes, elogiando la forma en que se viene trabajando para imprimir a aquella Secretaría el carácter propio que la debe distinguir de las demás. También visitó esas oficinas el comandante Aurelio García Leal, Jefe de la Sección de Dirección de la Marina de Guerra Constitucional, y quedó admirado de la perfecta organización y preciso funcionamiento del Departamento en donde, por medio de gráficos y estadísticas se ve claramente todo el movimiento de la Secretaría en todos los órdenes; movimiento de personal, recaudación, gastos comparados de cada Secretaría con los presupuestos asignados y hasta la competencia de cada empleado está señalada en la tarjeta que se lleva al efecto. El comandante Leal tuvo grandes elogios por la competencia y la laboriosidad desplegada por el comandante Govea, así como por sus colaboradores.

Hoy vence el plazo para la amnistía fiscal por servicios de agua, según Decreto 162

El Centro de la Propiedad Urbana de la Habana ha solicitado del Alcalde Municipal una prorroga por todo el mes de Junio, consignando los motivos que le obligan a pedirla

Venciéndose el da 30 el plazo fijado para acogerse a los beneficios de la Amnistía Fiscal por Servicios de Agua, según Decreto-Ley número 162, y el día 31 el correspondiente al pago de «Impuesto Territorial ó Contribución Urbana» según lo dispone el Decreto-Ley número 120, el Centro de la Propiedad Urbana de la Habana, ha solicitado del señor Alcalde Municipal, disponga una prórroga por todo el mes de junio para los beneficios de dichos Decretos-Leyes.

Se fundamenta esta petición en que muchos propietarios de fincas urbanas no han podido pagar el importe crecido que imponen dichas Amnistías, para poder acogerse a las mismas, dado que para el servicio de agua es necesario pagar una anualidad completa que es la correspondiente al año de 1934 y el Primer trimestre de este año de 1935, y para la contribución urbana, el abonar la anualidad completa del ejercicio económico de 1934 a 1935.

Con la prórroga interesada aquellos propietarios que no hubiesen utilizado aún dichas Amnistías, podrán hacerlo completando el numerario correspondiente, con las rentas a cobrar del mes de mayo que finaliza, y con ello la Administración no se perjudica en nada, sino que por el contrario, mantendrá una recaudación durante dicho mes que de no concederse, quedaría paralizada en su totalidad.

En dicha prórroga se interesa que los propietarios puedan pagar durante el referido mes de junio, de una manera escalonada, pero ordenada, en el trámite de adeudo, a medida que puedan hacerlo; pero entendiéndose bien que el que no hubiese abonado el completo de su adeudo antes de finalizar la fecha de la prórroga que se conceda, habrá perdido el derecho tenido para la Amnistía concedida y en su consecuencia, quedará en situación de abonar el adeudo según le corresponda por lo expresado en dichos Decretos-Leyes números 162 por Servicios de Agua y 120 por Impuesto Territorial.

El Centro de la Propiedad Urbana de la Habana ha hecho ver al Alcalde la necesidad de que tal prórroga sea concedida, como un auxilio al contribuyente y como una buena práctica administrativa, para continuar recaudando, y a la vez, limpiando de expedientes de atrasos los Departamentos de trámites administrativos, de dichos conceptos contributivos.

Con ello al comenzar el próximo ejercicio económico de 1935 a 1936, se hará con procedimientos normales y sujeto a un reducido número de atrasos y adeudos.

Como una demostración del interés que se toma el contribuyente para cumplir con sus obligaciones contributivas, se puede expresar que la recaudación por Impuesto Territorial o contribución urbana del ejercicio de 1934 a 1935, se ha elevado a la importante suma aproximada de 1.560,000 pesos y la de Servicio de Agua en este último periodo de cobranza, a un aproximado de 400,000 pesos.

Por tanto el Alcalde de la Habana a la vez de prestar atención a lo interesado por los contribuyentes, prácticamente ha realizado una labor administrativa en beneficio económico de la Municipalidad.

Francisco Andreu
Secretario.

M.E.C.D. 2016

BROMAS Y VERAS

Por JOAQUIN ARISTIGUETA

EL CRIMEN DE TODOS
III

ESA incomprensión capitalista de algunos industriales y comerciantes, a que referíamos ayer, es mundial. El Capitalismo se suicidaría si no fuera por el sentido común y el espíritu de sacrificio de los obreros. Parece paradoja, y no lo es.

Acaba de informarnos el cable que los Ministros españoles han acordado imponer fuertes multas a los patronos que paguen los llamados «jornales de hambre». En España, el jornal mínimo es de ocho pesetas. O sea, $1.60 para la economía española. A España inmigran grandes masas de obreros portugueses y franceses, en las épocas de recolección y suelen ofrecerse por menos jornales que los españoles. Y la Ley prohíbe pagarles menos. Pero la «competencia», el pretexto estúpido de los patronos, para arruinarse a sí mismos, hace que se burle la ley por todos los medios. Y por ello el Ministro del Trabajo ha determinado aplastar con grandes multas, a los que paguen «jornales de hambre», porque «trastornan la Economía y el Orden del Estado». Y eso lo determina un gobierno de derechas, Capitalista.

Y en España no se sueña con que una persona trabaje diez, doce o catorce horas por veinte o veinticinco centavos, como está ocurriendo en Cuba. Y contra esa enormidad es precisa una campaña de educación al obrero (obrera, mejor dicho) de protesta por parte de esas damas, que tan grave daño van a causar a su país con la demanda del voto (y pongo al Tiempo por testigo) y de represión por parte de los cuerpos de policía, que deben tener la ayuda de todo ciudadano, con la denuncia de los casos que se conozcan. Precisamente cuenta el Ejército (el gran cuerpo de Policía cubano, pues no es otra cosa ni ejerce otras funciones) con un sector que se ha acreditado como hábil, el de «Inteligencia», o secreto, que puede prestar al país el más grande de los servicios descubriendo los escondrijos, verdaderas madrigueras, donde se trabaja en tales condiciones, y sacando a luz a los patronos que pagan los «jornales de miseria» para imponerles castigos en metálico que, de primera intención, hagan andar derechos a los culpables y, de reincidir, destruyan el negocio sembrador de tisis y alentador de odios.

Porque no son los «líderes» ni los «apóstoles» más o menos sinceros los que fomentan las rebeliones disolventes y las furias rojas, sino los patronos estultos que no comprenden el mal que hacen a la sociedad y a sí mismos con establecer la competencia subrepticia de los jornales.

Los tales «líderes» y los cuales «apóstoles» antes al contrario, han hecho un espléndido servicio haciendo entrar en razón, durante un tiempo, a los patronos que, incapaces de comprender, dieron por miedo y por presiones sindicales «convincentes», jornales que no hubieran dado por propio impulso ni por dictados de las leyes.

Por eso hemos dicho, antes de ahora, que es necesario propiciar la reorganización de los gremios obreros, para que las masas de trabajadores tengan sus sociedades de resistencia desde las cuales recabar sus legítimas reivindicaciones económicas. Gremios organizados democráticamente, con supervisión del Estado sobre los ingresos e inversiones de fondos, de modo que no se pueda recaudar ni se pueda gastar nada fuera del reglamento y de las determinaciones sociales en Junta General: que no tenga valor ningún acuerdo que no sea tomado en votación secreta; y que ninguna sesión pueda prologarse más allá de las doce de la noche.

Y todo ello para que no sufran los obreros la tiranía de los «líderes» Pero tampoco es cosa de dejarlos disgregados bajo la tiranía de esa clase de patronos sin conciencia ni consciencia, creadores de rebeldías con sus explotaciones innobles y destructores del Comercio y de la Industria de tipo superior, que conocen su posición patronal, que tienen por principio social la convivencia armónica con los obreros y que poseen las suficientes nociones de Economía para tener por axioma que la miseria del trabajador es la ruína del Capital.

No ha sido, no, ineficaz la acción comunista entre nosotros. El Comunismo necesita del éxito inmediato para atraer a las masas y no cabe duda que lo tuvo dirigiendo movimientos obreros a los que los patronos se allanaban timoratos. Con ese éxito, por aleación, el Comunismo llegó a tener una fuerza terrible, ya que no podía tenerla por unidad ideológica con nuestros obreros decididamente demócratas de tipo liberal. Y si los patronos «anárquicos» vuelven a establecer jornales de hambre y hacen una competencia ruinosa a los obreros organizados y a los patronos de Industria y de Comercio serios y responsables, volverá a fomentarse el dolor, y con el dolor, el odio, el ansia de venganza y de reivindicación y, por lo tanto, a dar nueva ocasión a la siembra comunista en campo bien abonado por la miseria.

Así, pues, debe ser tenido por Enemigo Público el patrono que pague menos jornal del mínimun establecido; el que haga trabajar a los obreros más tiempo del fijado por la Ley de Ocho Horas; el que se valga del pretexto del trabajo domiciliario o a destajo, para lograr rebajas en los salarios.

Y, como a enemigo público, debe perseguírsele por todos los ciudadanos, denunciándole a las autoridades.

Estas deben extremar su celo en la persecución de esos brutales delitos contra los principios humanos de toda sociedad bien organizada, dentro de las normas de la Civilización.

Y he ahí la ocasión que se le ofrece a la Secretaría del Trabajo para desarrollar sus actividades en bien de todos. Pida, para ello, el auxilio eficaz del Servicio de Inteligencia Militar, que sabrá introducir sus medios fiscalizadores en los hogares entristecidos por la explotación, así en las ciudades como en el campo (pues al campo van, huyendo de la mirada pública, los explotadores) y levántese airado y magnífico ese ejército de damas superiores, que piden la igualdad jurídica y el voto, como los hombres, y tienen aún por realizar esa fundamental obra de la redención económica de la Mujer.

(Continuará).

SKIPPY VIENE TAMBIEN AL DIARIO DE LA MARINA

Skippy, «L-enfant terrible», se ha impuesto entre los lectores de los países de habla inglesa, y entre el público de México, la República Argentina y el Brasil y seguramente ocupará un primer puesto entre los muñecos que deleitan a nuestra gente menuda. Haga que con su periódico llegue a su casa la alegría de «Skippy», comprando todos los jueves, a partir del 6 de junio, DIARIO DE LA MARINA, o suscribiéndose al decano de la prensa de idioma español del hemisferio norte de nuestra América. Así tendrá usted ocasión de conocer a Betty Boop, La Perseguidora, Drummond el Aviador, Manolito el Intrépido, el Nemrod Moderno, El Policía Viruta, Mandrake el Mago y el celebérrimo Skippy. Ordene que lo suscriban, por el M-7911.

REVOLVER OCUPADO

Miembros de los Especiales procedieron ayer al arresto de Ramona Madrigal Sánchez, vecina de Luz 57, porque al efectuar un registro en su domicilio le ocuparon un revólver cargado de su propiedad. Fué remitida a la Cárcel de Guanabacoa, a disposición de las autoridades correspondientes.

Homenaje al Secretario de Comunicaciones

Lo prepara un grupo de amigos de Parlá. Han sido reparadas varias líneas telegráficas

Un grupo de amigos del aviador cubano Agustín Parlá, prepara un banquete-homenaje al doctor Pelayo Cuervo, Secretario de Comunicaciones y que se celebrará próximamente en el comedor del Jockey Club.

Para dicho homenaje será invitado especialmente el Presidente de la República, coronel Carlos Mendieta, a cuyo efecto una comisión de dichos amigos lo visitará con ese fin en Palacio.

LINEAS RESTABLECIDAS

Ha sido comunicado al señor Subsecretario de Comunicaciones, Francisco Gómez Rodríguez, por el Jefe del Negociado de Inspección Técnica, haberse terminado la reparación de los tramos de hilos telegráficos de Bahía Honda a Viñales y de Quiebra Hacha a Cabañas.

Se han iniciado las reparaciones correspondientes al tramo de Bahía Honda a Consolación del Norte.

«ACCION NACIONAL», NUEVO SEMANARIO QUE PUBLICA LA CIUDAD DE HOLGUIN

Los señores Francisco Bermúdez, Fidel González Alvarez y Fausto Monne Serio, nos comunican haber salido el primer número de semanario «Acción Nacional», que ve la luz en el pueblo de Holguín y que tendrá como lema el defender los ideales de la superación cubana.

La Redacción de «Acción Nacional» está integrada por elementos jóvenes, entusiastas, que lidiarán en el campo del Cuarto Poder.

Muchos éxitos y larga vida deseamos al nuevo semanario.

La Sociedad de Legislación Comparada celebró una sesión de verdadero interés

Se ha reunido la Sección Primera de la Sociedad de Legislación Compara de la Habana, Filial de la de París.

El Dr. Manuel Pérez Pico, distinguido abogado, presentó un interesante y documentado trabajo titulado «Un Caso Práctico de Falsedad Ideológica».

El Dr. Luis de Feria, Presidente de la Sociedad de Legislación, felicitó al disertante por el estudio que ha realizado sobre tan capital materia del derecho penal.

A NUESTRAS *LECTORAS*

Desde el próximo mes de Junio, periodicamente, y por lo menos tres o cuatro veces a la semana obsequiaremos a nuestras lectoras con un magnífico servicio de patrones.

La selección de los modelos que brindaremos estará a cargo de la Sra. María Radelat de Fontanills, redactora de «HABANERAS», lo cual garantiza la elegancia, novedad y distinción de los diseños que ofreceremos.

Trajes de sport, de sastre, ensembles para la playa, trajes de tarde y noche.

La última exigencia de la moda, estará a la disposición de nuestras gentiles lectoras

BUSQUE ESTA SECCION DESDE EL PROXIMO DOMINGO 2 DE JUNIO

DIARIO DE LA MARINA
Publicidad.

EL EDIFICIO TENEBROSO DEL SISTEMA SOVIETICO

La farsa electoral rusa en 1934

No hay posibilidad de contradecir la lista presentada a los electores, porque los candidatos oficiales son propuestos por la organización del Partido. De cómo la coacción tiene parte importante en los métodos electorales soviéticos. Cuantos se abstienen de votar son considerados enemigos emboscados del régimen

Esta serie de interesantísimos trabajos sobre las elecciones en tierras soviéticas ha sido tomado del Archivo Anticomunista «Cilacc», que señala que «todo lo que dice está tomado de las publicaciones oficiales soviéticas, señalando su fecha precisa».

Serie ésta de tan relevante interés, que tenemos la seguridad será del agrado de nuestros lectores.

IV

(Conclusión)

He aquí algo de lo sucedido en Leningrado. La comisión electoral adoptó los acuerdos siguientes: **«Los diputados actuales N N y X X, no deben ser reelegidos; el presidente K debe ser considerado como reelegido»** y hubo muchas conmunas de la misma región en que las candidaturas fueron aprobadas por la comisión del soviet que cesaba **«y no por la asamblea de comunistas, de jóvenes y miembros activos del Kholkhoz como debía haber sucedido».** («Pravda» 14 noviembre del 34).

Estas palabras de la «Pravda» nos dan una indicación importantísima. Ellas nos revelan cuál es la asamblea que decide la suerte de las elecciones en U. R. S. S. Es la que se compone de comunistas y de elementos volchevizantes y aquí tenemos explicado el prodigio de que hicimos mención al principio, a saber: **la elección de comunistas por masas de electores no comunistas.**

La historia más interesante de todas es la que ha sucedido en la villa de Troizk. Con gran escándalo del mundo oficial, fué elegida por los trabajadores como miembro del soviet local una monja, cosa legalmente imposible, porque todas las personas religiosas están privadas del derecho electoral. Se procedió a investigar la causa de este hecho extraordinario y se averiguó sin dificultad, que la candidatura de la monja había sido recomendada por la administración de Sanidad, mientras que normalmente la recomendación la hace la organización del partido. Por este pequeño detalle, había quedado incumplido al más solemne precepto constitucional de U. R. S. S. («Izvestia 17 de noviembre del 34).

La libertad electoral.

A veces los electores toman en serio el derecho de que nominalmente disfrutan y se atreven a proponer candidatos propios. Entonces sucede lo siguiente:

Como en Viatka los electores habían incluído algunos candidatos que estaban fuera de la lista oficial, el presidente se contentó con hacer la observación: **«no hay posibilidad de contradecir la lista presentada, porque los candidatos oficiales son propuestos por la organización del partido»** y en consecuencia no hubo más remedio que votar los candidatos oficiales, levantando la mano como mandan las instrucciones electorales. No hubo unanimidad en la elección, porque muchos de los electores se empeñaron en mantener su criterio, pero se declaró a los candidatos oficiales elegidos por unanimidad, y los protestantes se contentaron con saber que los votos para los candidatos no oficiales, eran nulos («Pravda» 4 de noviembre del 34).

En el distrito de Usman, el 48 por 100 de los campesinos no ha prestado su adhesión aún a los kholkoces; deberían tener sin embargo, dado su número, alguna representación en el soviet y sin embargo no la tienen. ¿Por qué? pues porque el presidente de la comisión electoral declaró que la representación de los campesinos libres era nula («Izvestia» 15 de noviembre del 34).

En el Sovkhoz (explotación agrícola del Estado) de Novzlatopol, el partido comunista había recomendado la elección de un cierto Barakov y los obreros, olvidando la recomendación, eligieron a otro candidato llamado Belokogne. El presidente de la reunión electoral se dirigió entonces a la comisión del distrito y pronunció un discurso encaminado a probar que los electores del kholkhoz, no sabían elegir convenientemente y el discurso tuvo por efecto que se anulase el nombramiento de Belokogne y se proclamase al Barakov, que no había sido elegido, representante legítimo del kholkhoz («Izvestia» 27 de noviembre del 34).

En un sovkhoz del distrito de Maquitogorsk fué proclamado un candidato oficial, que no había tenido un solo voto («Izvestia» 28 de noviembre del 34).

Todos estos son casos verdaderamente excepcionales, porque lo ordinario es que las elecciones se verifiquen con toda tranquilidad. Los electores saben de sobra que nada influye su voluntad en el resultado de las elecciones y no se toman la menor molestia por luchar en ellas, antes eligen dócilmente los candidatos propuestos por la organización local del partido comunista, teniendo en cuenta también las duras represalias que les acarrearía una conducta distinta.

El Quorum

Un enigma queda aún por descifrar. Cómo es posible que electores burlados de esta manera acudan en tanto número a las elecciones. Porque su porcentaje es más alto que el de las elecciones en los países democráticos y eso, que en la mayor parte de éstos, el elector no tiene que aparecer por el colegio electoral, sino a la hora que le plazca durante la jornada electoral y por pocos minutos, mientras que los electores soviéticos están forzados a acudir a la misma hora todos y gastar un tiempo mayor o menor, oyendo discursos y tomando parte en votaciones prolongadas por el sistema de manos levantadas.

Ya hemos visto que la coacción tiene parte importante en los métodos electorales soviéticos y **que cuantos se abstienen de votar son considerados enemigos emboscados del régimen,** con todos los efectos terribles que esta opinión lleva aparejados en U. R. S. S. Además, las autoridades locales suelen acudir a numerosos subterfugios para ocultar a sus superiores las disposiciones verdaderas de los electores.

En Magnitogorsk, de los 341 electores de una sección, se presentaron sólo 151. El quorum legal es de la mitad de los votantes inscriptos. No podrá, pues, celebrar la votación. Pero al presidente de la comisión de electores se le ocurrió para salir del paso repartir cien boletines de citación a los primeros ciudadanos que se encontraron en la calle, y con la asistencia de éstos, la reunión electoral cumplía ya los requisitos de la ley. («Pravda», 22 noviembre 1934).

En el Donetz, se permitió a los electores voluntarios votar dos veces: una en las asambleas de las fábricas, donde trabajaban y otra, en las juntas de los distritos, donde vivían y de esta manera el celo de los fervorosos pudo compensar la abstención de los demás. («Pravda» 15 noviembre 1934).

En Astrakán, a los electores descuidados de cumplir su deber, se les autorizó para cumplirlo sin sufrir penalidad alguna, donde fuera necesario para completar el número requerido por la ley («Pravda», 18 noviembre 1934). Y como en Novosibirsk se comprobara que un grupo de personas, siempre las mismas, aparecían en todas las juntas electorales y se les preguntara la razón de semejante conducta, respondieron **«que habían recibido la orden de hacerlo así, a fin de asegurar el quorum».** («Izvestia» 28 noviembre 1934).

No es raro que tales manipulaciones produzcan resultados sorprendentes, que algunos comisarios ingenuos se apresuran a comunicar sin comentarios a la superioridad. Así, en Gorokhovetz (distrito de Ivanovo), el número de asistentes a la asamblea electoral excedía en un 17 por 100 al número de los electores («Pravda» 18 de noviembre de 1934), llegando esta multiplicación prodigiosa al 23 por 100 en algunos barrios de Kharkov («Izvestia» 28 de noviembre de 1934).

Desde el momento en que estos hechos son posibles, se hacen profundamente sospechosas las cifras, que los comunicados de las autoridades nos dan sobre los electores, que en sus distritos respectivos han tenido a bien ejecutar su derecho de ciudadanos libres.

Conclusión

Con el estudio que precede queda reducida a sus verdaderos términos la hazaña, de que tanto se alaban los comunistas rusos, de haber logrado **movilizar 90 millones de hombres para la operación electoral más grandiosa del mundo.**

No hay tal movilización, ni tal mojiganga de batalla electoral.

La movilización alcanza, cuando mucho, a los seis millones de comunistas inscritos en las diversas organizaciones del partido y a pocos más que tienen la suerte, sin ser comunistas, de no ser fichados en las listas negras de los no-electores.

Y la operación heroica consiste en levantar la mano como signo de aprobación de un cuadro de nombres, que presentan autoritariamente las organizaciones locales del partido comunista.

Todos los demás partidos están proscritos y aun la oposición de criterio, dentro del que existe, es imposible por la amenaza de represiones inmediatas y severas.

La vida pública en el país de los soviets no depende en ningún modo de la marcha ni del resultado de las elecciones, que son una inmensa comedia, destinada a hacer creer a los obreros y campesinos que tienen alguna intervención en el Gobierno soviético y a engañarlos en la miseria de su esclavitud con la ilusión de que participan en la posesión y en el disfrute del Poder.

La comedia es tan burda que el Gobierno soviético ha comprendido por fin la imposibilidad de seguir representándola por más tiempo. Y el Comité Central del partido y el último Congreso de los soviets han tomado, en el mes de febrero, la decisión de suprimir el voto público por el método de levantar las manos e introducir reformas que aseguren la seriedad del procedimiento electoral.

Todas estas reformas serán vanas mientras falte la libertad política de prensa, de reunión y asociación, y mientras los ciudadanos rusos no tengan el derecho de presentar sus propios candidatos y votar contra los candidatos oficiales. Las formas de la comedia electoral cambiarán en las futuras elecciones, que tendrán lugar, si el régimen dura, dentro de cuatro años; pero la sustancia de insinceridad y tiranía seguirá inalterable porque el Gobierno sólo pretende formar soviets a su gusto, integrados exclusivamente por hombres de su confianza, que sean los mandatarios electorales de toda la población.

Las elecciones verdaderamente libres son absolutamente incompatibles con el régimen despótico de dominio exclusivo y tiránico de un partido que los comunistas sostienen en Rusia.

World Copyright by Cilacc 1935.

PANADEROS ACUSADOS

Los comerciantes de panadería José Torres Lousau, vecino de San Ignacio 41, y David Macori, de San Ignacio 49, fueron ayer arrestados por la policía, por ocupárseles ciento diez libras de pan falto de peso, siendo ambos puestos a disposición del Juez Correccional de la Sección Primera.

Se venden aún sellos lavados en toda la Isla

La Dirección de Rentas lanza una legión de inspectores en busca de los falsificadores

La Dirección de Rentas e Impuestots de la Secretaría de Hacienda ha iniciado una activa campaña contra los expendedores de sellos lavados del Timbre Nacional, para lo cual ha dispuesto que un grupo de sus mejores inspectores realice distintas investigaciones, gracias a las cuales se han ocupado innumerables sellos falsos.

Cree el Director de Rentas que muy pronto serán localizados los lugares en donde se venden sellos que han sido previamente lavados con ácidos.

Es conveniente poner en conocimiento de los comerciantes, industriales y demás personas que tienen que usar sellos del Timbre, lo beneficioso que resulta adquirirlos en las Administraciones Fiscales, a fin de tener la seguridad de que son legítimos. En los casos en que sea indispensable adquirirlos en otros lugares, tales como establecimientos o vidrieras de cigarros, deben exigir que los sellos sean desprendidos a su presencia de las hojas, pues los que se venden sueltos son, por lo regular, los que han sido preparados por los procedimientos mencionados.

Hay que insistir en aclarar que los que posean sellos lavados, incurren en delito y que una vez que sea comprobado hay que dar cuenta a los Tribunales para la penalidad en que haya incurrido el vendedor.

En estos días saldrán para el interior de la República varios inspectores bien aleccionados para hacer una fiscalización general del referido impuesto del Timbre. Recorrerán la sprincipales poblaciones del interior, extendiendo su radio de acción desde Pinar del Río hasta Oriente, pues desea el Director de Rentas que quede bien fiscalizado dicho impuesto.

«Después de las condonaciones de recargos y multas por las pasadas amnistías, dice el señor Eugenio García, no hay motivo para que los impuestos no sean satisfechos puntualmente».

ESTADO DEL TIEMPO

Nota del mediodía del miércoles:

Están altas las presiones desde el Atlántico al Sur y Este de las Bermudas, hasta la parte oriental de Texas y casi todo el Golfo de Méjico y también en la porción oriental del Mar Caribe, con buen tiempo. Las presiones están ligeramente bajas en el resto del Caribe.

Pronóstico para hoy, jueves: Buen tiempo en gran parte del día y posibles turbonadas después del mediodía. Vientos flojos a frescos, principalmente del Nordeste al Sur.—**Observatorio Nacional.**

LOS DEL INSTITUTO ROCFEFELLER

El doctor Domingo Ramos, director de Sanidad, se entrevistó ayer con el Secretario de la Presidencia, informándole que mañana llegarán a la Habana los miembros del Instituto Rockefeller, doctores Russull, Otie y Washburn, que vienen a cooperar con el Departamento de Sanidad en la extinción del paludismo y la malaria.

El sábado—según informes— serán recibidos por el Presidente de la República.

DENUNCIA DE ROBO

Josefa González Hernández, vecina de Peña Pobre 14, dió cuenta a la policía, que de la habitación número dos que ocupa en dicha casa, le robaron prendas por valor de 30 pesos, sospechando de un individuo de pelo rubio, que estuvo merodeando toda la mañana por su residencia.

Dalia Iñiguez

La genial recitadora cubana, que ha entusiasmado a los más finos talentos españoles —Juan Ramón Jiménez, Menéndez Pidal— nos ha hecho ayer tarde el gran honor de su visita, acompañada de su esposo el señor Juan Pulido. La conversación de Dalia Iñiguez está llena de sorpresas: su profundo conocimiento de la poesía, su cultura y su documentación inspiran en quienes la escuchan un sentimiento de admiración emocionado y profundo. ¡Y qué exquisita voz la suya! Dalia Iniguez nos ha hablado con admirable sencillez de sus grandes triunfos en España. Dijérase que comenta un suceso ajeno y sin importancia. Y sin embargo, es lo cierto que la plana mayor de las letras españolas la ha colmado de elogios, y su arte incomparable ha recibido allí la consagración más absoluta.

¿Qué le tiene reservado La Habana a Dalia Iñiguez? El entusiasmo que existe por oirla no es para contado. Pocas veces un suceso artístico ha suscitado tanta espectación. Pues bien, Dalia Iñiguez ha venido a El Encanto a comunicarnos una noticia que ya sabíamos: sus próximos recitales. El sábado día primero se presentará al público en el teatro Principal de la Comedia con exquisito programa en que figuran las más célebres composiciones de Antonio Machado, Federico García Lorca, Rubén Darío, Alejandro Casona —el gran éxito literario del momento en España— Rabindranath Tagore, Menéndez Pidal y otros. Las entradas pueden separarse por teléfono en el teatro Principal de la Comedia.

El Encanto

DE DIA EN DIA

La Habana, 25 de Mayo de 1935.
Tartarín de Tarascón.
Sección «De Día en Día».
DIARIO DE LA MARINA.
Muy señor mío:

Como lector asiduo de su amena sección, sé que no pierde usted oportunidad de romper una lanza cada vez que la ocasión lo requiere, en defensa de los pocos restos de nuestra arquitectura colonial, que debían ser estimados como algo sagrado para nosotros. Por eso creo que se interesará en este caso, si es que no lo está ya.

Acabo de leer, con la alarma consiguiente, en la primera página del periódico «El Mundo», de hoy, una información que dice:

«RECONSTRUIRAN EL EDIFICIO DE SAN FRANCISCO»

Y después en el texto, se da cuenta de haber presentado el doctor Pelayo Cuervo, Secretario de Comunicaciones, al Consejo de Secretarios, «su proyecto de reconstrucción del edificio de Correos y Telégrafos, ya que en 1936 se celebrará en la Habana el Congreso Postal y no se puede pensar en efectuarlo en aquel caserón carcomido, que amenaza ruina».

Ante el temor de que nos encontremos una mañana con que ya nos están «reconstruyendo el edificio», ese edificio, joya preciosa de nuestro pasado colonial, que ya sufrió en su interior otra vez, los horrores de una adaptación vandálica que lo desnaturalizó por completo, debemos poner la opinión pública en pié, y creo que serán muchos los que conmigo estimarán que las piedras centenarias de «ese caserón carcomido que amenaza ruina» son acreedoras a que cuando se hable de ellas, cuando más, se diga restauración, y una restauración artística, estudiada, documentada.

Como sé que unas simples líneas suyas en su leída sección, constituyen uno de los medios más eficientes para mover la opinión en este sentido, es que no he vacilado en acudir a usted en la esperanza de que se consiga, que si nuevamente se hace algo en este monumento, sea algo que no tengamos que contemplar con sonrojo.

Anticipándole las gracias por la buena acogida que dispense a la presente, quedo de usted atentamente,

Alberto PRIETO.

«El Mundo» y mi distinguido comunicante, han incurrido en sendos errores en relación con este asunto:

«El Mundo», al anunciar que el viejo ex-convento de San Francisco va a ser reconstruído para que se pueda celebrar en él el Congreso Postal de 1936 (No hay tal cosa).

El señor Prieto, al suponer que unas simples líneas mías constituyen uno de los medios más eficientes para mover la opinión. (Tampoco hay tal cosa).

He de pregarle a tan inmerecido lector, que me estoy documentado para informarle, e informar a las quince o veinte personas más que se interesan por estos asuntos, sobre lo que hay proyectado en relación con la urgente necesidad de construír un Palacio de Comunicamundo le tiene concedida a nuestra ciones, digno de la categoría que el capital. Tartarín de TARASCON.

Venta Especial de

ABANICOS Y GUANTES

SOLO JUEVES, VIERNES Y SABADO.

Espléndidas oportunidades.

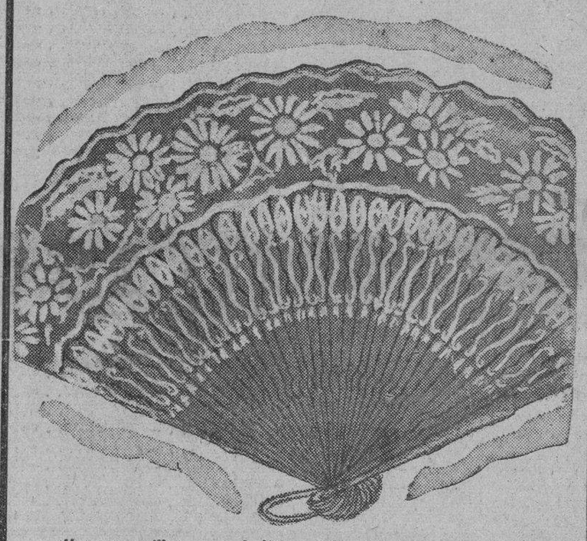

Una maravillosa y variadísima colección de abanicos chinos y japoneses, a la que pertenece el modelo ilustrado, con varillaje laqueado en interesantes paisajes: marcados para esta venta especial a ..... 45c.

Otras colecciones de abanicos chinos y japoneses, también marcados especialmente para esta venta, a 60c., 75c., 85c. y ..... 30c.

Otra interesantísima colección de abanicos valencianos, pintados, con el país de tela, marcados también especialmente para esta venta, a 1.25

GUANTES

Una espléndida colección de guantes de malla, como el ilustrado con puño de mosquetero, en elegantísimos estilos: marcados especialmente para esta venta a

75c.

Otra magnífica colección de guantes tejidos en finísimos estilos de sport, marcados asimismo para esta Venta Especial a

1.00

Otras colecciones a 1.00, 1.25 y 1.50

PLANTA BAJA.

El Encanto

El Departamento Postal servirá a usted cualquiera de los artículos anunciados.

M.E.C.D. 2016

9A SECCION 2

TELEFONOS: Dirección . . . . A-3277 · Jefe de Redacción. A-3205 · Sección de Sports M-7912

DIARIO DE LA MARINA

TELEFONOS: Quejas . . . . . . M-7911 · A. Clasificados . . A-3333

9A SECCION 2

AÑO CIII — EL PERIODICO MAS ANTIGUO DE CUBA — LA HABANA, JUEVES, 30 DE MAYO DE 1935 — ACOGIDO A LA FRANQUICIA POSTAL — PAGINA TRECE

LA ACTUALIDAD

UN PEGOTE INURBANO

Por LEON ICHASO

NO se trata de la pavimentación de uno de los barrios más extensos, más poblados, más saludables y de más intenso tráfico de la Habana: la Víbora. Pudiera dificultarla en estos momentos en que todavía pesa sobre las arcas públicas la crisis económica, la cuantía del costo de la empresa. No se trata tampoco de la realización de obras que embellezcan dicho barrio. No son estos tiempos de penuria los más propicios para lujos de exornación y decoración. Se trata de algo necesario, de algo que remedia e impide la obstrucción y el entorpecimiento inverosímiles de la arteria central y de otras calles de notoria importancia de la Víbora. ¿Cómo puede haber durado tanto tiempo esa obstrucción? ¿Cómo, por dos casuchas viejas que ocupan solamente el espacio de cuarenta metros, se ha de encontrar cerrada la salida de la calle Vista Alegre a la Calzada de Diez de Octubre e imposibilitado el tráfico entre estas calles y la de San Buenaventura? Y eso ocurre precisamente cerca del Paradero de los Tranvías del citado barrio, en donde, por fuerza, ha de ser mayor el tráfico y en donde la aludida obstrucción ha de producir necesariamente mayores perjuicios y contratiempos.

Si no tuviésemos delante el croquis en donde con incontrovertible y diáfano grafismo salta a nuestros ojos el pegote de las referidas casas que, perturba, trastorna y cierra el fecundo tráfico viboreño en uno de sus puntos más vitales, nos resistiríamos a creer tamaña anomalía. ¡Pensar, sin embargo, que han desfilado por el Ayuntamiento habanero tantos y tantos Alcaldes que la han palpado y la han dejado pasar!

Ahora, los propietarios y vecinos de la Víbora, que suman unos cuantos millares, se han dirigido al actual Alcalde, doctor Belt, y le han entregado una solicitud para que no cierre los ojos como sus antecesores y haga desaparecer el estorbo de esas casuchas que casi se pueden quitar de un puntapié. La solicitud está tan llena de razón, como de indisculpable e inexplicable sinrazón la permanencia de tal quiste urbano en plena Víbora. Compárense los beneficios que la obra tan fervientemente anhelada, reporta a las numerosas familias que residen en la mencionada barriada, a los comerciantes allí instalados, al tráfico de sus calles y, por consiguiente a la mayor vitalidad del mismo Ayuntamiento, con la exigua cantidad que cuesta su realización y se inferirá cuán absurda y cuán incomprensible resulta la resistencia a llevarla a cabo. No llega apenas a diez mil pesos lo que importan la expropiación de las dos aludidas casuchas y la pavimentación del pequeño tramo que abarcan. El aumento de recaudación municipal que solo durante algunos meses producirá en la Víbora la apertura de Vista Alegre a la Calzada del Diez de Octubre y a la calle de San Buenaventura bastaría para resarcir con creces la cantidad en ella invertida.

Vea, pues, el doctor Belt que no son gajes ni gollerías lo que piden los vecinos y propietarios viboreños y, con ellos todos cuantos anhelan el acrecentamiento y el progreso de la Habana, sino algo íntimamente entrañado en los intereses comunes; algo palpablemente asido a la vitalidad de barrio tan importante y benemérito; algo forzosamente necesario para el proceso cuotidiano de su tráfico y para su desenvolvimiento.

Va ciertamente en desdoro del Ayuntamiento y de la ciudad el que persista en la Víbora, para tan grave detrimento suyo, el istmo destartalado a que nos referimos.

Es ahora al doctor Belt a quien le incumbe destruirlo.

DENCAS, ACUSADO COMO GENERALISIMO DE LA REVOLUCION CATALANA

COMENZO LA DISCUSION DEL PRESUPUESTO DEL 2o. SEMESTRE

Según el ministro de Hacienda, el déficit para el presente año se calcula en unos 750 millones

No sólo serán reforzados los ingresos en varios centenares de millones, sino que se harán economías en los gastos, también en gran cantidad. Calvo Sotelo, Presidente de la Academia

MADRID, mayo 29. (WP).—En la sesión que celebraron las Cortes esta tarde se comenzó la discusión de los presupuestos para el segundo semestre del presente año, haciendo uso de la palabra el Ministro de Hacienda, señor Chapaprieta, quien expuso el pensamiento del Gobierno.

Manifestó el Ministro de Hacienda que el déficit para 1935 se calculaba en 750 millones de pesetas, pero que espera que al finalizar el año no pasará del medio millar de millones de pesetas.

Añadió que los presupuestos que se preparan para el año próximo acusarán economías por la suma de varios centenares de millones de pesetas y al mismo tiempo se reforzarán los ingresos en varios centenares de millones.

Siguió diciendo que el Gobierno se propone respetar todos los compromisos adquiridos por medio de sus empréstitos y que no rebajará el tipo del interés ni variará el cuadro de amortizaciones, pero que esto no será motivo para que el Gobierno no utilice el recurso de las conversiones.

TRIUNFO CALVO SOTELO EN LA ACADEMIA DE JURISPRUDENCIA

MADRID, mayo 29. (WP).—La Academia de Jurisprudencia ha celebrado elecciones para Presidente, resultando triunfadora la candidatura del ex Ministro de Hacienda de la Dictadura, don José Calvo Sotelo.

DETENCION DEL AUTOR DE UN CRIMEN

VALLADOLID, mayo 29. (SE.)—La Policía ha detenido a Miguel Gabarri, de 30 años, que se confesó autor del crimen cometido en Tetuán de las Victorias en diciembre de 1930, suceso en el que resultaron muertos Rafael Manzanos, su mujer y un sobrino.

EXPLOSION DE UNA GRANADA

TOLEDO, mayo 29. (SE.)—En la fábrica nacional de armas, cuando manipulaban con una granada de mano, el artefacto estalló, hiriendo al capitán de Artillería don Augusto Planell, al maestro de taller Juan García y al obrero Mariano Dotor.

El Gobierno español empleará cincuenta millones para la compra del remanente de trigo

Los constructores de buques se dirigen al Gobierno para que intensifique la Marina de Guerra y también para que las minas submarinas procedan de los arsenales del país

MADRID, mayo 29. (AP).—El ministro de Agricultura, señor Nicasio Velayos, ha anunciado hoy que el Gobierno tiene el proyecto de comprar todo el remanente de trigo que existe en España, utilizando a ese efecto el crédito de 50 millones de pesetas concedido recientemente por las Cortes y solicitando los créditos que sean necesarios para completar la operación.

PIDEN AUXILIOS AL GOBIERNO LOS CONSTRUCTORES DE BUQUES

MADRID, mayo 29. (WP).—Una comisión de constructores de buques visitó hoy al ministro de Marina, señor Royo Villanova, al objeto de solicitar el auxilio del Estado en forma de aumento de las construcciones para la Marina de Guerra.

La propia comisión interesó del ministro que influya sobre el Gobierno al objeto de que la Armada adquiera en los arsenales españoles las minas submarinas y cese de comprarlas en el extranjero.

HUELGA DE TABACALEROS EN CANARIAS

SANTA CRUZ DE TENERIFE, Canarias, mayo 29. (AP).—Los productores y distribuidores de tabaco han declarado una huelga general de protesta en vista de que cada día sin menores las compras de tabaco de la Compañía Arrendataria en este Archipiélago.

En una conferencia ecuánime, lejos de violencias, Pestaña abordó temas de la actualidad

Se ha propuesto la erección, en Jaca, de un busto, mediante suscripción popular, en homenaje al Alcalde honorario de todos los Municipios de España, Díaz Prada. El «Carpanta»

SEVILLA, mayo 29. (SE.)—En el salón de actos de la Sociedad Económica llevóse a cabo la conferencia, organizada por el Comité local del Partido Sindicalista, a cargo de Angel Pestaña.

Este fijó en su discurso la situación del proletariado español en relación con el momento político actual, y señaló la política que, a su juicio, han de seguir las clases productoras y trabajadoras para llegar a una organización de carácter social que armonice con las circunstancias actuales y responda a las necesidades sentidas por los pueblos en el momento presente.

El discurso de Angel Pestaña, por su ecuanimidad y por la orientación que señaló a los problemas candentes dentro de las aspiraciones sindicalistas, alejadas de la actuación violenta, fué objeto de favorables comentarios.

No se registró incidente alguno.

El acceso a la sala se efectuó por rigurosa invitación.

HOMENAJE NACIONAL AL ALCALDE HONORARIO DE TODOS LOS MUNICIPIOS ESPAÑOLES

MADRID, mayo 29. (SE.)—Con motivo de la concesión de la banda de la República a don Pío Díaz Pradas, alcalde honorario de todos los Ayuntamientos españoles, el Ayuntamiento de Canfranc ha tenido la iniciativa de rendir un homenaje nacional a tan preclaro ciudadano, tomando el acuerdo de dirigirse a todas las Corporaciones locales de la nación y a las personalidades de la política republicana para que se sumen al proyectado homenaje dando efectividad a las siguientes propuestas:

1a Que se erija en Jaén un busto o monumento costeado por suscripción pública entre todos los Ayuntamientos, Corpoaciones y personas simpatizantes con la figura de don Pío Díaz.

2a Que todos los Ayuntamientos de la nación le dediquen el rotulario de una calle, remitiendo la certificación oportuna al Ayuntamiento de Canfranc, a fin de que las pueda coleccionar en un álbum que se dedicará al señor Díaz, entregándosele por conducto del excelentísimo señor ministro de la Gobernación.

La idea ha sido acogida con gran entusiasmo por cuantos han tenido noticia de ella, por tratarse de tan relevante personalidad, cuya figura puede considerarse como un símbolo en la segunda República.

MUERTE DE «CARPANTA»

OVIEDO, mayo 29. (SE.)—Desde el día que los individuos conocidos por el «Carpanta» y el «Víbora» intentaron matar a José González, la Guardia Civil perseguía al primero, que logró huir y esconderse, por lo bien que conocía el terreno.

La Guardia Civil destacó varios números de paisano para perseguirle, y tuvieron una confidencia de que el «Carpanta» se hallaba en una taberna de un pueblo cercano a Turón.

Después de rodear la casa varios guardias, dos de ellos entraron en la taberna, obligando a levantar las manos a todos los que se hallaban en el local.

El «Carpanta» sacó un arma, y entonces los guardias dispararon sobre él, matándole.

El gobernador general ha confirmado la noticia y ha hecho entrega de 500 pesetas enviadas por el ministro de la Gobernación al capataz José González por haber detenido a uno de los que intentaban matarle.

Como símbolo de alta espiritualidad, del hogar y de la tierra montañesa, el "Lawn Tennis" de Santander, regaló al aviador Juan Ignacio Pombo un hermoso crucifijo de oro

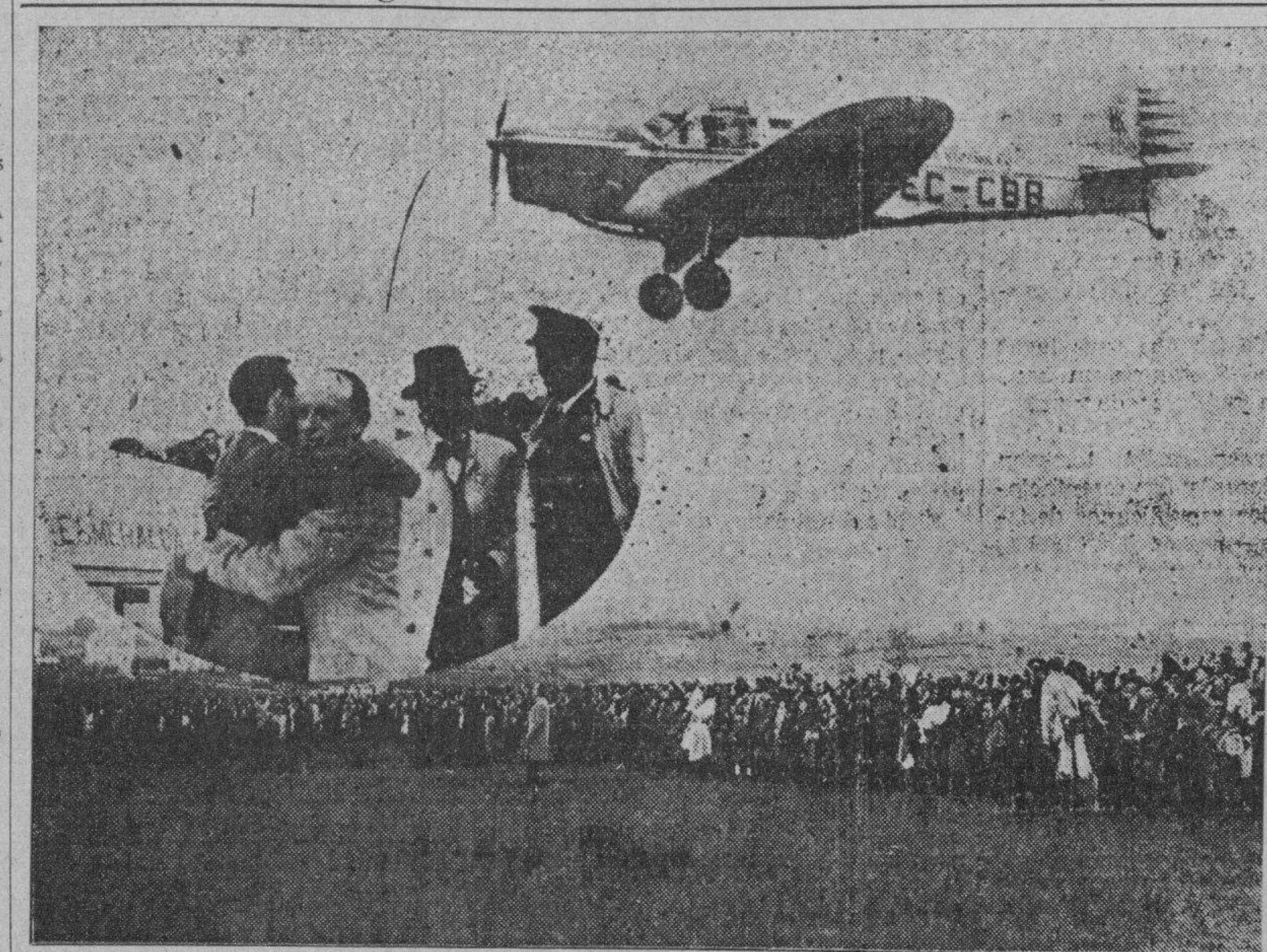

En el presente grabado puede verse la avioneta «Santander» a elevarse en el aeródromo santanderino de la Albericia. En el óvalo, el joven piloto Juan Ignacio Pombo, en los momentos en que era abrazado por el Alcalde y demás autoridades que acudieron a despedirlo al emprender la primera etapa de su vuelo hasta Méjico

SANTANDER, mayo 11 (Correspondencia especial para el DIARIO DE LA MARINA)—En la tarde de ayer tuvo lugar en la aristocrática Sociedad de Lawn Tennis un té que la junta directiva de la misma ofrecía al aviador montañés D. Juan Ignacio Pombo con motivo de su «raid» Santander-Méjico.

Desde primera hora de la tarde el chalet del club presentaba un animadísimo aspecto, viéndose entre las personas que concurrían lo más destacado en nuestra buena sociedad.

La presencia del intrépido aviador montañés fué acogida con una cariñosa ovación.

El cónsul de México y su esposa, con otras personalidades se sentaron a los lados del aviador.

EL REGALO DEL CLUB

El secretario de la Sociedad, don Manuel García de Noreña, hizo entrega al aviador don Juan Ignacio Pombo de un precioso crucifijo de oro, pronunciando las siguientes palabras:

«La Sociedad de Tennis te regala este Cristo, que tiene para nosotros la significación de tres símbolos: expresión veracísima del alma y aun del músculo de esta casa; el de la más alta espiritualidad, el del hogar y el de nuestra tierra montañesa.

Sociedad deportiva la nuestra, pero eminentemente espiritual, halló en el Cristo, como símbolo de nuestra tierra y de nuestra casa, aliento para la aventura de tu triunfo, y para el caso de desgracia, imposible porque encarnas todas las virtudes de nuestra tierra, el del cariño de un hogar bueno, que provisionó unas indulgencias, fuente que te llevará a la eternidad, dejándonos a nosotros la gloria de tu esfuerzo y el triunfo de las virtudes de mi raza».

Don Juan Ignacio Pombo, contestó en breves y sencillas palabras, agradeciendo el homenaje que se le tributaba, agregando que con la protección del crucifijo que se le regalaba esperaba dar cima a su hazaña.

Tanto el arriesgado aviador montañés como el señor García de Noreña fueron ovacionados.

HA COMENZADO EL VUELO

Mayo 14.—Después de unos días esperando a que abonanzase el tiempo para poder dar comienzo a este «raid» que ha de llevar a cabo un joven aviador montañés, se ha cubierto ayer la primera etapa del viaje, que comprende la distancia Santander-Madrid.

EL DOMINGO, EN LA ALBERICIA

Para nadie era un secreto, y mucho menos para el piloto que había de conducir la avioneta «Santander», que continuamente estaba recibiendo informes del estado del tiempo, nada tranquilizadores, que lanzarse el domingo a cruzar la espesa barrera de niebla que hacía infranqueable la cordillera que nos separa de la meseta era una empresa temeraria llena de dificultades y peligros.

Los partes meteorológicos recibidos la víspera de la salida acusaban muy mal tiempo en toda la ruta que había de recorrer el aviador en su primera etapa, y a este inconveniente, que la pericia de Juan Ignacio, unida a su juventud briosa y a sus grandes deseos de llevar a cabo cuanto antes el magnífico y atrevido «raid» Santander- Méjico, podía desafiar con grandes probabilidades de buen éxito, había que añadir otro mucho mayor y por tanto mucho más difícil de vencer: el de la niebla.

Y ésta, fuerte, densa, espesísima, limitando de manera extraordinaria el campo visual, añadía a la primera jornada del vuelo un cúmulo tal de dificultades, que habían de hacer inútil todo esfuerzo que se intentase para salvar la alta cordillera.

Por eso nos llamó la atención que dos horas después de emprender el viaje la avioneta «Santander» aterrizase de nuevo en el campo de la Albericia.

La mañana se presentó lluviosa y fría, impropia del mes de mayo en estas latitudes. En lugar de un día de primavera con todas las ventajas del sol y el airecito tibio, amaneció otro destemplado, huraño y molesto, con viento fresco del Noroeste. Pero esto, que en otras circunstancias no hubiese llevado al campo de aviación una docena de curiosos, no fué motivo bastante para que dejasen de movilizarse centenares de automóviles particulares, taxis y camionetas, que trasladaron al aeródromo una enorme multitud de personas.

Feron también incontables las que acudieron a despedir a Juan Ignacio chapoteando en el barro de la carretera y en los charcos insondables del campo de aviación.

Cuando nosotros llegamos a la Albericia, no sin antes haber estado expuestos a desaparecer con automóvil y todo en una de aquellas simas arcillosas de la entrada del campo, ya se encontraban allí las autoridades y algunos millares de santanderinos, a los que hemos visto que el mal tiempo no arredraba. Entre las autoridades más conocidas estaban el presidente de la Diputación, señor Teira; el alcalde, señor Gerez, y el gobernador militar, señor Prats y Souza. También vimos en la Albericia al cónsul de Méjico en Santander, con su esposa; el presidente del Sindicato Montañés de Iniciativas, don Julián Gutiérrez, con los representantes de Valladolid, que llegaron a esta población con motivo de las fiestas de San Pedro Regalado, y a muchísimas familias santanderinas conocidas. Nos llamó la atención una señora de alguna edad que seguía ansiosamente los movimientos del aviador, y que, según nos dijeron luego, era el ama que le había criado. Esta señora, al subir Juan Ignacio a la carlinga de la avioneta, le abrazó como pudiera haberlo hecho una madre, y le entregó un pequeño evoltorio, cuyo contenido nos ha parecido indiscreto averiguar.

En un animado grupo, y conversando con la comisión organizadora del vuelo, estaban el padre del aviador, don Juan Pombo Ibarra, y el diputado radical señor Pérez Madrigal.

LOS ULTIMOS PREPARATIVOS

Mientras los guardias de Asalto y la Guardia Civil contenían a la multitud, que intentaba a todo trance aproximarse al hangar para contemplar la avioneta, el mecánico Ismael Madrazo hacía un nuevo reconocimiento del motor y ultimaba los pequeños detalles del aparato, en cuyas alas habían estampado sus firmas algunos familiares de Juan Ignacio y miembros de la Comisión Pro-Vuelo.

Una cariñosa ovación acogió la llegada del piloto de la avioneta «Santander», al que fué bastante difícil recorrer los pocos metros que le separaban de la parada de coches al hangar, porque el público, rodeándole, quería estrechar su mano.

Los dos centenares de personas que tenían un lugar de privilegio cerca de la avioneta parecía que se habían puesto de acuerdo para hacer sus encargos, advertencias y observaciones al aviador, estrujándole materialmente con sus abrazos y efusivas manifestaciones de entusiasmo.

Una legión de fotógrafos, operadores de cine y periodistas anduvimos por el campo llenos de agua hasta las rodillas.

El aviador, visiblemente emocionado, recibió de unas niñas de la Albericia un sencillo ramos de flores, y un miembro de la comisión le entregó otro, que el aviador había prometido arrojar sobre el pequeño cementerio pueblerino de Valdecilla, donde reposan los restos del ilustre prócer montañés.

También le fué entregada una maletita que encerraba todo el equipaje que había de llevar en su viaje a la capital de la República Mejicana.

LA SALIDA

Dispuesto todo para la marcha, el aviador subió a la carlinga y dió tres vibrantes vivas, que fueron contestados al unísono por la emocionada multitud de personas que había allí: —¡Viva Méjico! ¡Viva España! ¡Viva Santander!

Después de no pequeño esfuerzo, la sección de Guardia Civil que con la de Asalto estaba encargada de guardar el orden, logró despejar el campo para que el aparato pudiera evolucionar sin peligro alguno.

Un curioso, que quiso que Juan Ignacio le firmara un álbum, estuvo a punto de sufrir un serio percance, porque se metió casi debajo de la hélice, cuando ésta empezaba a funcionar.

Por fin, sin inconveniente alguno, el aparato se elevó majestuosamente entre el gritería entusiasta de la gente y el flamear de pañuelos.

REGRESA EL AVIADOR

La niebla impidió a Juan Ignacio llevar a cabo el domingo su primera etapa. Según sus manifestaciones, pasó por Valdecilla a cumplir su sagrado encargo y después fué a Laredo, en cuya hermosísima playa aterrizó con la suavidad de un pájaro. Nuestro corresponsal en la hermosa villa montañesa da amplia información de la llegada del aviador a la playa de Salvé.

Después intentó el paso de la cordillera por Los Tornos, sin resultado alguno, porque la muralla de niebla le impedía toda visibilidad, y pocos minutos después, por otro lado, también sin resultado alguno, y en consecuencia, decidió regresar a Santander para emprender su vuelo en cuanto el tiempo abonanzara.

AYER CUBRIO POMBO LA ETAPA SANTANDER-MADRID

La noche amainó bastante, y al llegar el día de ayer, aunque no desdejado del todo, el cielo aparecía con algunos grupos de nubes, que al mediodía fueron desapareciendo. Y como las noticias meteorológicas eran bastante satisfactorias, Juan Ignacio se trasladó al campo, y una vez preparada la avioneta, salió para Madrid, a las dos menos cuarto de la tarde. Rápidamente se elevó a considerable altura, y al llegar a la divisoria, el cielo, libre de nubes, le permitió acometer su paso sin el menor inconveniente. Una hora más tarde aterrizaba en Burgos, donde estaba esperándole su padre, en compañía del señor Pérez Madrigal, de su hermano don Teodosio, y de algunos amigos.

Juan Ignacio reposó allí algún tiempo y poco después emprendió la ruta de Madrid, convoyado por la avioneta de su padre, llegando los dos, sin la menor novedad al aeródromo de Barajas.

En la mañana de hoy saldrá el «Santander» con rumbo a Sevilla, para cubrir la segunda etapa del vuelo a Méjico.

El mencionado ex consejero logró escapar

Companys dice que se trata de culpar a Dencás a fin de no pedir la muerte para él

MADRID, mayo 29. (AP).—A las cinco de la tarde se reanudó hoy la vista de causa contra el presidente y consejeros de la Generalidad de Cataluña por el delito de rebelión militar.

Comenzó la sesión con el informe del fiscal de la República, Sr. Gallardo, quien sostuvo la calificación de rebelión militar para el delito cometido por el presidente y consejeros, para los cuales solicitó penas de treinta años de prisión.

Afirmó el fiscal que aunque Companys se ha declarado único responsable del movimiento de la Generalidad contra el Poder central, de las declaraciones que aparecen en el sumario se deduce claramente que el ex-consejero Dencás, que se halla en el extranjero, actuó como generalísimo, ejerciendo las verdaderas funciones de jefe de la rebelión.

Durante un descanso, el procesado Companys, dirigiéndose al fiscal de la República le dijo:

«Ha querido usted rebajar mi participación en la rebelión con el objeto de no pedir pena de muerte para mi; pero se ha dado el gusto de agraviarme».

El fiscal de la República no contestó a Companys.

Mañana informarán los abogados defensores.

Tres muertos al estallar una caldera

Juan Fernández Mato fué nombrado Director General de Seguridad de la Nación

SANTANDER, mayo 29. (WP).—En uno de los muelles de este puerto hizo explosión la caldera del buque pesquero «María Manuela», resultando muertos tres pescadores.

NUEVO DIRECTOR GENERAL DE SEGURIDAD

MADRID, mayo 29. (WP).—Ha sido nombrado Director de Seguridad el señor Juan Fernández Mato, que ocupa la vacante que dejó el señor Valdivia, quien dimitió días pasados.

Luis Roca de Togores

Cónsul de España en Camagüey, que regresa a su patria en uso de licencia. Tan distinguido diplomático español ha sabido ganarse generales simpatías en nuestro país, por su inteligente actuación.

DESDE PARIS

La propaganda teatral

Por Alejandro G. ALVAREZ

I

LA CHELITO Y CHANTECLER

(de mis carnets de guerra)

para Antonio G... en la Habana o en Santiago recuerdo de Madrid.

LA Chelito, Chelo, Consuelo; tres nombres distintos y una sola persona.

¿Catalana? ¿Madrileña? ¿Cubana?...

Ella se decía cienfueguera o algo así: su madre Doña Antonia me dijo en cierta ocasión que Consuelo, Chelo o la Chelito era española... la verdad: averigüela Vargas.

Pues bien, la Chelito fué ¡si señor! una gran artista; de un género especial es cierto; pero el arte está en todo y esto, nadie que sea de buena fe puede negarlo....

En los ratos de ocio que la continua agitación de mi vida dejaba libres, gustaba yo de visitar los rincones clásicos del viejo Madrid y perderme en plazas y plazoletas, calles y callejuelas donde el perfume suavísimo del pasado invade el alma; donde la leyenda sobrepuja la historia... ¡oh calles del Sol y de la Primavera! ¡oh Rivera de Curtidores y calle de Toledo, museo de gracia picarezca de ingenio fresco y lozano...

Uno de los rincones por mí preferidos era la plaza del Carmín oasis de calma y quietud situada a proximidad de la famosa puerta del Sol mentidero modernísimo de la villa modernísima que fuera metrópoli de dos mundos.

Y en ese oasis por mí preferido, se levantaban lentamente hacia el cielo cuatro muros, se levantaban lenta, muy lentamente, ¿porqué?

Y así lo pregunté un día al mozo del modesto y pintoresco **Tupi** donde por dos **gordas** tomaba un café de **lo más sabroso**. Era el mozo andaluz, amable, parlanchín y jacarandoso hasta dejarlo de sobra; en lustros pasados fuera, según él, banderillero ¡una referencia,! pues bien a este **mozo** le pregunté un día el por qué de la lentitud con que aquellos muros se levantaban...

Su respuesta fuí clarísima, rápida y concisa.

—**Falta de cuartos.**

Seguí haciéndole varias preguntas, que más parecían interrogatorio de juez que curiosidades de cliente desocupado... y supe o supe... que: las paredes formarían un edificio destinado a Teatro y Cabaret... lo formarían cuando hubiese cuartos suficientes para terminar las obras, que por eso se levantaban hacia el cielo tan lentamente.

xxx

Los cines y teatros populares fueron uno de los medios más eficaces de propaganda y en esta parte de la lucha sobrepujamos a los alemanes. Comenzamos por los **barrios bajos**: es decir por dirigirnos directamente al pueblo, al **pueblo verdad.**

El teatro Barbieri —nombre glorioso y corral infame— fué, con el cine de la Latina que era por aquel entonces algo como un barracón de feria (1) los primeros que vinieron a nuestras manos. Luego fueron **Trianon** el aristocrático cine de la calle de Alcalá, el teatro Lírico, que tuvimos cerrado tres años, pagando una fuerte subvención a sus propietarios y poco más tarde Apolo el popularísimo teatro en el que hicimos representar durante tres meses **Los Sobrinos del Capitán Grant** pagando la totalidad de las localidades aunque el teatro estuviese vacío. (2).

Y como no podíamos apoderarnos del Real, (aunque subvencionamos **Carmen. Sanson Wertler y** dos o tres óperas francesas) ni del Español, tendimos nuestra red de oro y en ellas cayeron peces medianos y pequeños y gordo, muy gordo, casi un cetaceo... Doña Antonia la propia madre y administradora sin par de la Chelito, Chelo o Consuelo; pero de esto ya hablaremos en la próxima ¿verdad lector?

1.—Esta parte de mis Memorias es interesantísima bajo el punto de vista anecdótico.

2.—Cuando termine la publicación de esta serie de extractos de mis Carnets publicaré la carta contrato hecha con la Empresa. Es originalísima.

París, 1935.

España comprará varios aviones y material aéreo

El Ministro Chapaprieta leyó ayer el proyecto de restricción presupuestal

MADRID, mayo 29. (AP).—En los centros militares se ha sabido esta noche que el Gobierno está completando las negociaciones para la compra de varios aeroplanos bombardeadores americanos, tipo Martín, como primer paso del programa de defensa nacional recientemente anunciado.

Anúnciase que el Gobierno tiene la intención de adquirir otros tipos de aeroplanos militares así como abundante material con el objeto de modernizar las fuerzas aéreas españolas.

El comandante Ramón Franco acaba de regresar de los Estados Unidos, donde conferenció con funcionarios del Gobierno y de la aviación americana.

LEYO CHAPAPRIETA EL PROYECTO DE RESTRICCIONES PRESUPUESTARIAS

MADRID, mayo 29. (AP).—El Ministro de Hacienda, señor Chapaprieta leyó esta tarde en el Congreso de los Diputados la ley de restricciones en el presupuesto, la cual contiene, entre otras disposiciones, la suspensión del ingreso en las oficinas del Estado así como prohibe el nombramiento de funcionarios temporeros, cuyas plazas vacantes se amortizarán.

El "Atlético" de Bilbao irá para México en Julio

Tres atracadores que iban a asaltar un Banco fueron detenidos ayer en Huesca

BILBAO, mayo 29. (AP).—Se ha decidido que el equipo de futbol del Atlético marche a México el 5 de julio contratado para tomar parte en distintos partidos con los equipos mexicanos.

DETENIDOS EN HUESCA TRES ATRACADORES

HUESCA, mayo 29. (AP).—La policía ha detenido a tres atracadores, a los que, cuando fueron cacheados, se les ocuparon pistolas así como un coquis del Banco de Aragón, donde se proponían practicar un robo.

De los mismos fabricantes de las camisas PACKARD

¡¡¡ Bismágen !!!

Este es el famoso remedio que tanto deseó usted.

Médicos eminentes, hombres de ciencia y la Sociedad en general lo consagran y recomiendan personalmente (nada de "cartas-testimonio" de cuya sinceridad pueda dudarse) como el preparado más notable que jamás se haya producido para la curación de las enfermedades del

ESTOMAGO, hígado, VESICULA,

úlcera gástrica y duodenal, COLITIS o intestinos,

aún en casos en que DE NADA VALIERON otros remedios.

DESDE LAS PRIMERAS DOSIS, "Bismágen" significa para las personas que sufren, el renacimiento, la redención a una nueva vida plena de Salud y bienestar; tal es la eficacia extraordinaria de esta moderna maravilla.

Compruébelo en usted: ensaye con un frasco del incomparable "Bismágen" y bendecirá la hora en que decidió tomarlo.

UNGUENTO MONESIA

ABRE, ENCARNA Y CIERRA, DIVIESOS, GOLONDRINOS, LAMPARONES, JETECUEROS, UÑEROS, PANADIZOS, LOBANILLOS, GRANOS Y CURA, LLAGAS, ULCERAS, TIÑA Y DEMAS AFECCIONES DE LA PIEL

60 AÑOS DE CURAS MARAVILLOSAS

Jabón GOLIATH doméstico

5c. PAN DOBLE lo mejor para fregar y lavar

Distribuidor M. CABRERA S. en C. San Ignacio 84

M.E.C.D. 2016

SE LLEVARAN A EFECTO HOY LAS GRANDES CARRERAS DE AUTOMOVILES EN INDIANAPOLIS

TODOS LOS JUEGOS SEÑALADOS PARA ESTA TARDE EN LAS GRANDES LIGAS SON DOBLES

SPORTS DIARIO DE LA MARINA SPORTS

PAGINA CATORCE — LA HABANA, JUEVES, 30 DE MAYO DE 1935 — AÑO CIII

Aumentan día por día las ventas de las hojas
GILLETTE-AZUL
¿Por qué? Porque son económicas y eficientes ¡Pruébelas!
GRATIS — Folleto con consejos prácticos para afeitarse bien. Solicítelo al comercio del ramo.

DESDE EL BULL PEN

Joe McCarthy, manager de los Yankees, ha hecho una protesta ante el Presidente Harridge, por la actuación de un umpire

Por GALI

Joe McCarthy, manager de los New York Yankees, ha elevado una formal protesta al presidente de la Liga Americana, mister Williams Harridge, asegurando que el umpire Bill McGowan está perfectamente predispuesto contra sus jugadores, haciendo constantemente al catcher Billy Dickey el blanco de sus ataques... Un informe fuerte, rendido por McGowan a Harridge sobre el «lenguaje abusivo» empleado por Dickey en un game, costó a los Yanks la suspensión de su joven catcher y fuerte slugger, y McCarthy no quiere seguir expuesto a nuevas y caprichosas suspensiones... Según informa Marse Joe, todo lo que Dickey hizo aquel día fué protestar una declaratoria de «balk» hecha por McGowan contra el pitcher Broacca a instancia de los players del Chicago White Sox... «Los Chisox se pasaron toda la tarde «balk», «balk»,, desde el interior del banco de los jugadores y eso impresionó a McGowan —explica McCarhy—. Por eso eniendo que Dickey no estuvo mal cuando le protestó la decisión... Marse Joe, incidentalmente, tiene la firme impresión de que los Yankees saldrán pronto del largo slump en que se encuentran para ganar sus desafíos con facilidad... «Nuestro team está en segundo lugar, sin que haya podido batear todavía. Además, ni Vernon Gómez, ni Ruffing han podido pitchear consistentemente. ¿Qué no haremos cuando todo empiece a romper en nuestro favor?»

McCarthy parece estar en lo cierto, porque si usted examina el record de los Yankees verá que el team se mantiene cerca de los liders a pesar de que Henry Lou Gehrig está bateando solo .250; Red Rolfe, .267 Chapman y Lazeri, .257; Selkirk, .261 y Dickey, .290... Y, es de esperarse que el conjunto salga pronto de su slump... Los Dodgers de Brooklyn no tienen inconveniente en afirmar que han de terminar este año en la primera división, y dicen que Van Mungo será el hombre que les proporcionará las victorias... Van Mungo es el pitcher de más velocidad en el equipo de los Dodgers... Leonard, Benge y Zachary son hombres que dependen de bolas suaves... Casey Stengel esperaba mucho de George Earshaw, pero el ex-pitcher de los Atléticos parece haber perdido el empuje de sus famosos «latigazos»... Al Smith, de los Giants, es ahora el mejor pitcher de relevo que hay en la Liga Nacional... Y los records dicen que es lo mejor que han tenido los Gigantes desde que Luque trabajó con tanto éxito en 1933...

Hace días, cuando los Browns de San Luis vendieron al pitcher Buck Newson al Washington por la suma de $50,000 muchos quedaron sorprendidos, no pudiéndose explicar nadie cómo era posible que Honrsby se hubiese deshecho de su mejor lanzador... Ahora todo ha quedado aclarado, sin embargo, al saberse que los Browns venían experimentando una pérdida mensual de $10,000 desde que se inició la temporada, y necesitaban hacer algo para evitar la bancarrota... Con el dinero alcanzado en esa transacción, los Browns han pagado distintas deudas y se han quedado con un pequeño resto para lo que pueda venir... Honrsby sintió mucho tener que desprenderse de Newscn, pero, al team no le quedaba otro remedio... El equipo de San Luis está en muy malas condiciones y nadie debe sorprenderse si dentro de dos meses es vendido por $300,000... En la transacción de Blaeholder por Sugar Cain y Ed Coleman han ganado los Browns, debido a que Coleman solo, con ganas de jugar, puede marcar la diferencia... En Filadelfia dicen que Sugar Cain ha perdido su antigua efectividad, pero, Honrsby está seguro de su éxito... La inmensa mayoría de los jugadores del Big Show son opuestos al base ball nocturno, y los players del Cincinnati dicen que ninguno tendrá la vida asegurada cuando les pitchee Dizzy Dean o Van Mungo... Buck Walters, el infielder reformado, es el único pitcher de los Phillies que ha podido trabajar este año los nueve innings completos... Bill Zears es el único umpire zurdo de la Liga Nacional, pero, los jugadores aseguran que pensando hay más de cinco!

Narciso Picazo, manager y hurler estrella del Club Teléfonos, espera una temporada amateur de interés

Hershey luce ganador y debe capturar el gallardete, desde luego, pero el conjunto encontrará un obstáculo grande en cada desafío. Gran lucha entre todos los clubs por el 2do. lugar

¿Que piensa el veterano Narcios Picazo, manager y hurler estrella del club Teléfonos de la campaña de baseball amateur que se está desarrollando actualmente en los terrenos del VTC? ¿Perderá todo su interés por el hecho de que los azucareros del Hershey poseen el mejor conjunto del circuito?

No, no, no! Nada de eso. Narcisín ha examinado bien el panorama, y él, que entiende de baseball y que lleva suficiente en el circuito para conocer bien a todos los equipos, está convencido de que la campaña de este año ha de ser una de las más interesantes que se recuerdan en la Liga Nacional.

«Quizás me equivoqué»—dice Narcisín. «Pero, estoy seguro de que pese a la supuesta superioridad del Hershey, se registrará un buen año basebolero, que los fanáticos sabrán apreciar bien».

«Hershey luce mucho en el papel y debe ganar. De esto no hay duda posible. Pero, en el base ball hay cosas que muchos desconocen, por ignorar completamente el juego, y esto puede proporcionar una season de interés».

«Vaya por un momento a la historia del base bal profesional y busque el número de veces que un team favorito se ha caído o ha tenido que luchar mucho para ganar por el exceso de confianza de sus jugadores ¿No cree usted que se han dado muchos casos de esos? Pues, bien. Este año podemos encontrar algo parecido en la Liga Nacional de Amateurs»

LUCEN MUY CONFIADOS

«Cuando nuestro equipo perdió con el Hershey con score de 5x4, despues de tener el juego materialmente ganado en el noveno inning, no perdí el entusiasmo, ni me desilusioné, y es que entre inning e inning, pude observar que el Hershey actuaba con demasiada confianza».

«El exceso de confianza hecha a perder las posibilidades de cualquier team y temo que los azucareros encuentren múltiples dificultades este año, precisamente por la confianza de sus hombres».

«Nuestro team les dió gran batalla. Puede que el Yara les gane con Panchón Hernández. Panchón siempre ha sido un hurler afortunado contra el Hershey y ayudado por el team inspirado que tiene el Yara este año podrá presentar un obstáculo grande en el camino. El Atlético hará daño cuando Ramiro Díaz esté en el box, como e lRegla se hará de sentir con Comellas, y el Fortuna no perderá nuevamente con esa anotación de 16 por 5 cuando el zurdo Zabala esté en mejor forma y Arrabal y los demás cubran fielmente su posición».

DEBEN GANAR, PERO

«El Hershey debe ganar, indudablemente. El que diga eso no dice nada nuevo y los fanáticos lo saben bien. Pero... los obstáculos estarán siempre en el camino, y esto hará movido el campeonato, que parece interesante».

«Todos los team reservarán sus mejores pitchers para colocarlos frente al team de Viego, y los muchachos tendrán que jugar la mejor pelota de sus carreras para demostrar que son fuertes de verdad».

«Espero que se me entienda bien» —aclara Picazo. «Yo no quiero desmeritar el conjunto de Hershey, sé que tienen un gran team y que poseen un conjunto capaz de compararse con los mejores que se recuerdan en la historia de la Liga Nacional, pero no me oculto para anunciar que todos sus rivales estaremos luchando todo el tiempo y que les proporcionaremos muchos malos ratos en los meses que dure el championship. Y si Mercadefe les hizo comer en su mano para ponerles al borde de la derrota, otros pitchers repetirán la hazaña para probar que con control, buena velocidad y excelente support, se puede vencer al mejor team de la Liga.

UNA LUCHA ABIERTA.

«Exceptuando al Hershey, ¿ qué opinión tiene Picazo de la Liga? Veamos...

«El segundo lugar es de todo el mundo»—dice Picazo. «Aún el team del Vedado Tennis tiene un chance si consigue un short stop más efectivo que Pí Muñoz».

«Los otros teams tienen sus partes buenas y sus partes malas, y ofrecerán a los fanáticos una lucha interesante y sensacional por el segundo lugar. Yo espero capturarlo, desde luego. Y, creo que tengo un buen chance, pero, no me doy por asegurado por que sé que el Fortuna tiene muy buena novena, lo mismo que el Yara, el Atlético y el Regla».

«Los Tigres no lucen nada en el papel, sin embargo, han comenzado como los Medias Blancas de Chicago, con enorme inspiración, y cuando una novena juega de ese modo, se hace respetar en todos los momentos. Creo, además, que los Atléticos han encontrado dos pitchers muy buenos en Ramiro Díaz y Cubillas».

ZABALA Y PANCHON

Con Adrián Zabala y Panchón Hernández en sus staffs, el Fortuna y el Yara serán contrarios en todos los momentos. En los amateurs el pitching juega siempre un role importantísimo, y el Fortuna y el Yara serán contrarios fuertes, buenos para derrotar al Hershey, cada vez que Zabala y Panchón, dos pitchers viejos, buenos e inteligentes, ocupen la lomita».

«Nadie debe olvidarse tampoco del Regla» afirma Picazo. «Cierto que la novena ha perdido a Gilberto Torres, que era una garantía, pero, ahora han encontrado un buen pitcher en ese muchacho Comellas, y creo que utilizándolo frecuentemente ganarán muchos games».

«Es posible que me equivoque»—termina diciendo el joven manager del Teléfonos» Pero, creo que la temporada de los amateurs será este año más interesante que nunca, pese a que el Hershey luce asegurado en el primer lugar. El equilibrio de fuerza que presentan los otros teams dará colorido al campeonato y será interés de todos el saber qué novena ha de finalizar en el segundo lugar, para quien existe también un rico premio».

«El Teléfonos, desde luego, estará en la lucha todo el tiempo, y yo prometo que en mis salidas al box pitchearé lo mejor que pueda, a fin de acabar con la superioridad hersiana. Nuestro team dió guerra en su primer juego con el Hershey y tiene chance de mejorar. ¿Por qué no hemos de ganarle en las tres salidas que nos quedan?

CONRADO CONDE FUE VENCIDO EN UN BOUT QUE TUVO EN CALIF.

LOS ANGELES, mayo 29. AP.—Frankie (Kid) Covelli, de New York, pesando 125 libras, superó esta noche a Conrado Conde, de La Habana, en un match a diez rounds que ambos efectuaron aquí.

Amateur Aces

—El Centro Asturiano «dentro».
—Rota la serie con Placetas.
—Nueva cadena de la suerte.

(Por DAN)

El Centro Asturiano está ya perfectamente dentro de la Asociación Atlética Femenina... En el día de ayer el secretario Isidro Ruiz hizo el anuncio oficial a la prensa, asegurando que el field day libre se verá favorecido por las representaciones del Atlético de Cuba, Deportivo Tous y Centro Asturiano... Con este motivo, habrá eliminaciones y finales en las competencias, efectuándose las primeras el día diez y nueve Los finales, como ya se ha dicho, serán el día 22.... En este field day habrá puntos para los cinco primeros lugares, repartiéndose la anotación en esta forma: cinco puntos al primer lugar, cuatro al segundo, tres al tercero, etc., etc.... El lunes próximo se celebrará en casa de Tous, en la calle de O-Reilly, la función de los delegados para tratar todo lo relacionado con los eventos femeninos libres... Este mitin, como bien dice Ruiz, que acaba de salir de una ligera enfermedad, reunirá buen público en el Stadium de la Tropical y servirá de excelente escenario para nuevos records.... Cuca Gómez Roca, según nos dicen, está practicando mejor que nunca y es casi seguro que salte más de los 4.5 de Josefina Odoardo... E duardo Casas es el instructor del equipo del Atlético, pero, «Old Pop» Odoardo está siempre en las «deslines por si necesitan su ayuda... El Deportivo Tous, que sigue las instrucciones de Julio Navarro, forma una «gran familia feliz» y el voluminoso Tous está convencido de que se hará de sentir... Del Centro Asturiano sólo se sabe, por ahora, que el team estará compuesto por doce chiquillas formidables.

No se pudo efectuar ayer la Junta de la Liga Nacional de Amateurs y eso que Eduardo Cepero tenía dos votos de diez asegurados para votar a favor de Víbora Park, como terreno dominguero.... El exceso de votos se explica fácilmente... Cepero dice que el Atlético y el Yara tienen tanto punch que sus votos valen por dos!... Mañana viernes por la noche deben reunirse los interesados en la justa de natación intercolegial que convoca la Asociación Atlética Femenina para ultimar todo lo relacionado con el programa de los eventos... El mitin tendrá lugar en casa de Tous, a las nueve de la noche... La Liga Social tiene en su poder una hermosísima copa de plata que fué ganada por el Hispano en el campeonato senior de basket ball, pero, como quiera q. el ADC, la reclama por su triunfo en el baseball, el secretario Coyula está dando carreras para conseguirse una parecida... El team del Hispano no jugará ya la serie con Placetas... Parece que el delegado del club del interior tomó acuerdos sin la autorización suficiente, y el presidente del club ha escrito al coach Manolo Zapico comunicándole que por esa fecha no se puede jugar... En la carta se asegura que el terreno no está cedido al Club Rotario de la localidad...

El Hispano irá a España, sin embargo y los preparativos del viaje van tan avanzados ya que hasta Mantequita Cordal está aprendiendo aragonés... El grupo excursionista quedará formado por quince personas, apareciendo en el mismo dos periodistas... Cheo Santana esta mejorando notablemente en el breast stroke y parece que sera un buen candidato al triunfo en los eventos de los novicios... Su hermano Lázaro, mientras tanto, sigue estudiando golpes del ring, como si quisiera convertirse en pugilista... Y, no hay quien le haga cortar la corriente!!!... En un match de exhibición de basket que se efectuó el sábado último en el floor del Deportivo Asturias, un team anotó una canasta después que el time-keeper había pitado, y por poco matan al referee por que anuló la jugada... El goal empataba el score a 26 tantos, y anulándose dejaba al team del Asturias ganador con anotación de 26x24... Un team de novatos de la YMCA irá mañana por la noche a Güines para jugar con los Presbiteranos de esa localidad... Cheo Santana dirigirá el conjunto, en el que figurara un joven canastero llamado Jarro, que será una buena promesa para el floor...

Todo el mundo está diciendo por la Habana que Ramón Azcárate y sus jugadores juniors se trasladarán en el invierno al Fortuna y el «Aguilucho» no sabe media palabra del asunto... Tampoco Nick Pons!!! Algunas veces alguien lanza al mercado una bola y la hace rodar tanto que cuando llega al lugar de partida no la reconoce ni el mismo que la creó... El «niño» de la Torre se inscribió en el VTC con intención de formar el crew de remos, pero, en vista de que no puede representar al Vedado por no tener tres meses de socio, volverá al Cubaneleco, donde jugará basket junior en el invierno... Después, puede que se le vea nuevamente de excursión por el VTC... Eddy Gutiérrez debe jugar mucho basket en la próxima temporada... Actualmente signé cultivando el sport en un equipo de los Escolapios. Las acciones de la mantequilla no han bajado por la derrota fortunista del domingo último.. Nick Pons es de los que pueden recibir «one on the chin and grin» y ya tiene completamente olvidado el desastre ... Cual moderno Svengali o Houdini. Pons se propone presentar un equipo nuevo, completamente inspirado el próximo domingo, y asegura a todo el que quiere oirle que desde el primer inning hasta el final habrá nueve ceros en el ambiente... Nota importante: el apellido del short stop del team, Arrabal, tendrá algún sabor a tango, pero, el muchacho no es ningún «peveto» y sabe darle dulce a la pelota... Nuestra recomendación a los pitchers es: «look out!» (cuidado!)...

Existe ahora un nuevo entretenimiento social-deportivo que tiene mareada a media Habana... Se trata de la cadena del real de la buena suerte, que fué inventada por un vivo en Shanghai y para convertirse ahora en una cosa seria y universal.... Usted recibe su sobre y tiene que enviar un real a la persona que encabeza la lista... En estos días he recibido más de diez sobres y como soy medio supersticioso he tenido que enviar ya 50 cartas y 10 reales, poro, advierto que si continúan enviándome cartas romperé el fluído, porque yo no soy Rockefeller, ni tengo parentezco con los Vanderbilts... Según se asegura, el que sigue esta cadena puede llegar a recibir 1.562 reales en menos de un mes, y como nosotros hemos caído en la trampa, esperamos que los «breaks» nos favorezcan pronto... Muchos deportistas están envueltos en esta cadena de la suerte y si es una tomadura de pelo, me siento unido en la caída a más de doscientas personas.. Sin embargo, me dicen que la señora de Ricardo Morales ha recibido ya más de 40 pesos en reales y el gran tennista está «entrando en el dinero» en estos días... Seremos los más sapos del mundo al seguir este nuevo entretenimiento, pero, es preferible ceder un real en esta forma a ser víctima de la plaga de los que sólo puede decir:

«Mister, ¿can you spare a dime?»— como si estuviesen entonando la canción de ese nombre

Hoy se corre la gran justa de autos de Indianápolis, donde los mejores drivers del mundo se disputan el rico premio que se ofrece al ganador. Se espera una carrera discutidísima, habida cuenta las prácticas que han hecho ya todos los competidores, algunos de los cuales han encontrado la muerte en sus demostraciones.

SE SALVARON LOS YANKS CUANDO LA LLUVIA SE PRESENTO

El Wáshington había empezado a batear cuando el encuentro se suspendió en el séptimo

WASHINGTON, mayo 29. (AP).—Cuando los Senadores de Washington empezaban a descifrar los lanzamientos de Charles Ruffing, el rojo, acortando una parte de la tremenda ventaja que habían alcanzado los Yankees en los primeros innings del game, un aguacero formidable cayó en los terrenos del Griffith Stadium y obligó a la suspensión del game, que por haber pasado del séptimo inning, resultó una victoria más para el equipo de Nueva York con score de 7x4.

El perder costó a los Senadores la oportunidad de compartir un puesto de la primera división con los Tigres de Detroit, que no jugaron. El team de New York bateó mucho en las primeras entradas, haciendo víctima a Bob Burke de sus embestidas.

Ruffing disparó un home run en el segundo inning y Lou Gehrig conectó su quinto cuadrangular de la temporada en el quinto.

Cliggton Bolton, catcher regular de los Senadores, tuvo que retirarse del game por haberse lastimado un dedo.

El score:

NEW YORK

	V.	C.	H.	O.	A.	E.
Hill, lf	3	2	2	0	0	0
Rolfe, 3b	4	0	0	2	2	0
Chapman, cf	3	2	2	3	0	0
Gehrig, 1b	3	1	2	10	0	0
Lazzeri 2b.	2	0	1	1	1	1
Dickey c	2	0	0	0	1	0
Hoag rf	2	1	0	1	0	0
Crosetti, ss	3	0	0	1	3	0
Ruffing, p.	3	1	2	0	1	0
Totales	25	7	9	18	8	1

WASHINGTON

	V.	C.	H.	O.	A.	E.
Kuhel, 1b	4	0	0	9	0	0
Manush, lf	4	0	1	1	0	0
Meyer, 2b	2	1	2	0	3	0
Stone, rf	4	0	1	2	0	0
Travis, 3b	3	0	1	0	2	0
Powell, cf	3	1	1	2	0	0
Bolton, c	1	0	1	0	0	0
Redmond, c	2	1	1	3	1	0
Bluege ss	0	0	0	0	0	0
Burke, p	1	0	0	0	0	0
Bean, p	1	0	0	0	0	0
Schulte z.	1	0	0	0	0	0
Totales	28	4	9	18	6	0

z Bateó por Bean en el 6o.

Anotación por entradas:
New York .. .. 121 300—7
Washington .. ..001 003—4

SUMARIO: Empujadores: Lazzeri, Ruffing 3, Gehrig 2, Travis, Chapman, Kuhuel, Manush. Two base nits Hill 2, Myer, Chapman, Manush. Three base hits: Bolton. Home run: Ruffing, Gehrig. Bases robadas: Lazzeri, Chapman, Sacrifice: Dickey, Hill. Quedados en bases: New York 6, Washington 9. Bases por bolas: Ruffing 3, Burke 2, Bean 1. Strike outs Ruffing 1 Bean 1. Burke 1. Hits a Burke 8 en 3 y dos tercios innings, Bean 1 en 2 y un tercio. Deal ball: Burke a Lazzeri. Passed ball: Redmond, Dickey. Gana: Ruffings. Pierde : Burke. Umpires: Mc Gowan, Summers y Quinn. Tiempo: 2h. 5m.

GRAN FESTIVAL INTER SOCIAL EN EL «CAC»

Todos los preparativos para el Festival Intersocial», se están llevando a cabo por sus máximos organizadores, nuestros buenos compañeros los jóvenes Gustavo Parapar y René R. Ojea, cuya celebración se anuncia para la noche del próximo sábado, día primero de Junio.

De los beneficios metálicos de este festival se constituirá, como dijimos anteriormente, la Liga Internacional Viboreña, que practicará todas las clases de deportes, así como también la aparición de una revista mensual deportiva, órgano oficial de dicha Liga.

El festival Intersocial se encuentra patrocinado por 17 sociedades, las cuales fomentarán la Liga.

Magníficos los conjuntos musicales que actuarán en el festival, entre ellos La Havana Casino Orchestra, Cheo Belén Puig, Nacional do Piñeiro, el Virgilio y otros.

Damas por rigurosa invitación.

EN LAS GRANDES LIGAS

RESULTADO DE LOS JUEGOS CELEBRADOS AYER

LIGA NACIONAL
San Luis 6; Cincinnati 3.
Boston 8; Filadelfia 6.

LIGA AMERICANA
Boston 10; Filadelfia 9.
New York 7; Washington 4.

ESTADO DE LOS CLUBS

Liga Nacional

	G.	P.	Ave.
New York	22	9	.710
Chicago	17	13	.567
Brooklyn	19	15	.559
San Luis	19	15	.559
Pittsburgh	21	18	.538
Cincinnati	16	17	.485
Filadelfia	9	22	.290
Boston	9	23	.281

Liga Americana

	G.	P.	Ave.
Chicago	20	12	.625
New York	22	14	.611
Cleveland	18	14	.563
Detroit	18	16	.529
Boston	18	16	.529
Washington	17	17	.500
Filadelfia	11	21	.344
San Luis	8	22	.267

JUEGOS SEÑALADOS PARA HOY

Liga Nacional
Boston en Filadelfia.
Chicago en Pittsburgh.
Cincinnati en San Luis.
Brooklyn en New York.
(Todos son doble headers)

LIGA AMERICANA
New York en Washington.
Filadelfia en Boston.
Cleveland en Chicago.
San Luis en Detroit.
(Todos son doble headers)

Diez home runs en dos juegos conectó el "Havana Club" para vencer facilmente a sus rivales

El team de Blanco y Ramón Iturrioz continúa apuntándose bonitos rtiunfos. El Havana Club participará en un campeonato que se efectuará con el Víbora y Toros de Paredes

(Por FERNANDEZ PARQUET)

Dos nuevos éxitos se anotó la novena «Havana Club» en la última semana al vencer de manera decisiva al «Club Cárdenas», de la Perla del Norte y a un conjunto de Caibarién.

El team de Blanco y Ramón Iturrioz no tuvo dificultad alguna en derrotar a sus rivales de la villa Blanca con anotación de 7 por 2. Con una facilidad extraordinaria que asombró a todos los fanáticos de Caibarién, los sluggers cardenenses anotaron todas sus carreras a fuerza de batear jonrones por todos los territorios. El cercado del stadium resultó pequeño para bateadores del calibre de Cantera, el gran Veitia, Machado, etc. que en una loca orgía confeccionaron nada menos que media docena de cuadrangulares.

Rafael Veitia, el orgullo de Cárdenas, fué el mayor productor de películas cuádruples, anotándose tres en su haber.

El zurdo Forbes realizó una notable hazaña en el box el cual defendió a la altura de su fama, obsequiando con ocho skuns consecutivos a los discípulos de Salvador Cazabón.

EL MATCH CON EL CARDENAS

Después de haber dividido honores en Caibarién, donde los players del «Havana Club» así como los cronistas de sports de Cárdenas recibieron todo género de atenciones de parte de los fanáticos y sportman de la simpática villa, las huestes de Arechabala se enfrentaron en sus terrenos con el «Club Cárdenas», logrando otro magnífico triunfo con anotación de 15 por cinco.

El ebánico Marino Rodríguez fué el encargado de dominar a los congrejeros, mientras era respaldado en su labor por los famosos hitters del team que conectaron cuatro cuadrangulares pertenecientes dos de ellos a Mederos.

PREPARANDOSE PARA EL CAMPEONATO

Hemos sabido que el «Havana Club» que conserva su equipo íntegro, se está preparando para participar del campeonato profesional que comenzará muy en breve entre los teams «Víbora», «Toros de Paredes» y los «roneros».

A continuación los scores:

«HAVANA CLUB»

	V.	C.	H.	O.	A.	E.
A. Izquierdo, lf.	5	0	0	1	0	0
J. Machado, c.	5	3	3	4	0	0
R. Veitia, ss.	4	3	3	2	1	1
J.L. Martell, 2b.	3	0	0	1	4	0
A. Mederos, cf.	4	0	1	2	1	0
M. Sanabria, 1b.	4	0	1	10	0	0
M. Rodríguez, rf.	4	0	0	5	0	0
P. Cantera, 3b.	4	1	1	1	1	0
L. Forbes, p.	4	0	0	1	2	0
Totales	37	7	9	27	9	1

CAIBARIEN

	V.	C.	H.	O.	A.	E.
A. Fallia, 3b.	3	1	2	0	3	0
P. Depestres, 2b.	3	1	0	1	2	0
V. Hernández, lf.	4	0	0	1	0	0
J. Montejo, 1b.	4	0	1	10	0	1
A. Ruiz, ss.	3	0	0	2	2	0
A. Moreno, cf.	4	0	1	2	0	0
J. García, rf.	1	0	0	1	0	0
G. Valdivia, c.	4	0	0	8	1	0
A. Mafor, p.	2	0	0	1	3	0
J. Pedrera, rf.	2	0	0	1	0	0
R. Duana, x	1	0	0	0	0	0
Totales	31	2	4	27	11	1

Anotación por entradas
Havana Club . . . 202 110 100— 7
Caibarién .. .. .. 200 000 000— 2

SUMARIO

Empujadores: Machado 2, Veitia 4, Cantera, Montejo; Home runs: Machado 2, Veitia 3, Cantera; Bases robadas: Ruiz; Struck outs: Maffor 8, Forbes 4; Bases por bolas: Maffor 1. Forbes 2; Dead Balls: Forbes a Depestres, a Ruiz Passed balls: Valdivia; Tiempo: 2 horas; Umpires: Vega y González; Anotador: Fernández Parquet.

CARDENAS

	V.	C.	H.	O.	A.	E.
D. Alfonso, lf.	5	0	1	3	1	0
H. Amaro, 3b	4	1	1	0	0	1
E. Pedroso, 1b.	3	0	0	5	0	0
S. Hernández, cf.	4	0	1	1	0	0
M. Barrios, 2b.	2	1	1	4	2	2
F. Medina, c.	4	1	1	4	1	1
R. Montané, rf.	4	1	1	3	1	0
D. Castro, ss.	4	1	2	5	5	1
J. González, p	3	0	1	0	1	0
Bedevía, a	0	0	0	0	0	0
Totales	33	5	9	24	11	5

«HAVANA CLUB»

	V.	C.	H.	O.	A.	E.
L. Forbes, lf.	5	2	3	0	0	1
J. A. Machado, c.	4	1	1	7	3	0
R. Veitia, ss.	6	1	2	1	1	2
L. Martel, 2b.	5	0	1	1	2	0
A. Mederos, cf.	3	3	3	0	0	0
M. Sanabria, 1b.	5	1	1	9	0	1
P. Cantera, 3b.	3	2	2	4	2	0
J. Guillén, rf.	3	2	1	5	1	0
M. Rodríguez, p.	5	3	3	0	4	0
Totales	39	15	17	27	13	4

Anotación por entradas
Cárdenas .. .. .. .030 000 110— 5
Havana Club . . . .131 222 04x—15

SUMARIO

Carreras empujadas: Veitia 1, Castro 2, Forbes 3, Machado 2, Mederos 2, Martell 1, Rodríguez 3, Guillén, González 1, Hernández, Sanabria; Home runs: Veitia, Mederos 2,Rodríguez; Three base hits: Alfonso, Guillén, Machado; Two bases hits: Castro Forbes, Mederos, Cantera; Sacrifice hits: Guillén, Machado; Bases robadas: S. Hernández, Castro 1, J. González, Amaro, Rodríguez; Doble plays: Guillén aCantera; Castro a Montané; Quedados en bases: Cárdenas 6, Havana Club 9; Struck outs: J. González 2, M. Rodríguez 6; Bastes por bolas: J. González 6, M. Rodríguez 4; Dead balls: González a Mederos; Passed balls: Medina, Machado; Tiempo: 2 horas 25 minutos; Umpire Cantera, (home), Lazcano (bases); Anotador: Antonio Torres Agulla.

SIFILIS, SARNA, REUMATISMO, ECZEMA, ULCERAS, NACIDOS, PICAZON EN EL CUERPO—, y todas clases de impurezas de la sangre se curan prodigiosamente con el ya famoso: DESCUBRIMIENTO MEDICO, porque es el mejor depurativo de la Sangre.

Descubrimiento Médico

se vende en Cuba hace más de 20 años para todas las enfermedades de la sangre.

EN UN GAME DONDE SE BATEO MUCHO GANAN LOS RED SOX

Un rally de 8 carreras en el séptimo, dió el éxito al team de Boston, inesperadamente

BOSTON, mayo 29. (AP) En un desafío donde desfilaron muchos pitchers por el box, mientras los hiters alcanzaban numerosos batazos, los Red Sox de Boston derrotaron hoy a los Atléticos de Filadelfia, con un score de 10x9.

Aunque los Atléticos batearon mayor número de hits, el Boston supo combinar sus batazos para anotar 8 carreras en el octavo inning, anulando de este modo una delantera de 6-1 que tenían los A-s.

Dietrich, Cascarella y Casted pitchearon por el Filadelfia mientras el Boston empleaba cuatro pitchers, de los cuales Welch se llevó la decisión.

El score:

PHILADEPHIA

	V.	C.	H.	O.	A.	E.
Finney, rf	5	2	2	3	0	0
Mahaffey, p.	0	0	0	0	0	0
Cramer, cf	4	0	1	2	0	0
R. Johnson, lf	4	1	1	0	0	0
Foxx, 1b	4	1	1	12	0	0
Higgins, 3b	5	1	1	1	3	0
Mc Nair, ss.	5	2	4	1	3	0
Warstler, 2b	4	1	1	0	2	0
Berry, c	5	0	1	5	0	0
Dietrich, p	3	0	0	0	1	0
Cascarella, p	0	0	0	0	0	0
Caster, p	0	0	0	0	0	0
Moses, rf.	1	1	1	0	0	0
Totales	40	9	13	24	9	0

BOSTON

	V.	C.	H.	O.	A.	E.
Almada, cf.	4	1	1	2	0	0
Werber, 3b	5	1	1	4	3	0
R. Johnston, lf	5	1	1	2	0	0
Cronin, ss.	4	0	1	0	6	0
Reynold, rf	3	1	1	1	0	0
Melillo, 2b	4	1	1	1	1	0
Dahlgren, 1b	4	2	2	11	1	0
Berg, c.	4	2	1	5	0	0
Rhodes, p	1	0	0	1	1	0
Cooke z	1	0	1	0	0	0
Piugras, p.	0	0	0	0	0	0
Walberg ,p	0	0	0	0	0	0
Ferrell, xx	0	1	0	0	0	0
Totales	36	10	10	27	13	0

z. Bateó por Hhodes en el 6.
zz Bateó por Walberg en el 7o.

Anotación por entradas:
Philadelphia .. .. ..100 004 121— 9
Boston .. ..001 000 81x—10

SUMARIO: Empujadores: Warstler, 2, Finney, R. Johnson, Foxx, Mc Nair, Berry, Moses, Dahgren 3. R. Johoson 2, Werber2, Almada, Reynolds. Two base hits. Mc Nair, Warstler, Werber, Dahlgren, Berg. Three base hits. Moses, Crosnin Home run: Dahlgren. Stolen base: Finney. Sacrifice : Gramer. Quedados en bases: Philadelphia 8, Boston 5, Bases por bolas: Dietrich 1, Cascarella 2, Rhodes 2, Pipgras 1. Strike uots: Dietrich 3, , Mahaffey 1, Rhodes 2, Welch 3 Hits a Dietrich 6 en 6 y un tercio innings, Mahaffey 2 en 1. Cascarell o en 0, Caster 2 en dos tercios; Rhodes 7 en 6, Pipgras 2 en un tercio, Walberg 6 en dos tercios, Welch 4 en 2. Wild pitcher: Rhodes. Passed balls: Berg, Gana Walberg. Pierde: Cascarella.

"La Perseguidora"

La Perseguidora o el Auto Radio Policíaco, el más moderno de los vehículos de persecución de los malhechores, figurará todos los jueves en una nueva historieta, en el magazine de ocho páginas de muñecos en colores que ofrecerá a sus suscriptores el DIARIO DE LA MARINA, a partir del próximo jueves, día 6 de junio. Betty Boop, Mandrake el Mago, el Intrépido Manolito, Drummond el Aviador, el Policía Viruta y otros popularísimos personajes de la Muñequilandia acompañarán a La Perseguidora. Apresúrese, si usted no es nuestro suscriptor, a solicitar al teléfono M-7911 su inscripción en el DIARIO. En su casa habrán de exigírselo aquellos a quienes nada se atreve usted a negar. La ilustración que acompañamos a esta nota le dará una idea ligerísima de los episodios de La Perseguidora»

TOPICOS FUTBOLISTICOS

Por PETER

—Trofeo de Claudio Conde.
—Acuerdos de la Federación.
—Partidos para el domingo.

Lo oímos anoche por el radio, y nos complace mucho en hacerlo público por este conducto para que llegue a conocimiento de los señores de la Federación de Futbol de la Habana, si es que ya no están a ltanto del asunto:

El señor Maximino Fernández, antiguo aficionado que mucho ha hecho por el deporte del balón redondo, y que en la actualidad dirige la Hora Hispano, que se trasmite todos los días por la estación C.M.B.X., ofrece en nombre del conocido industrial, Sr. Claudio Conde, que en la actualidad se encuentra en España, un trofeo para que se discuta en una serie, en caso de que el Deportivo Hispano América ingrese, como se espera, en el seno de la Federación de Futbol de la Habana.

Quedan enterados los señores Solones del Futbolismo Cubano, y que conste que sería una satisfacción muy grande para el señor don Claudio Conde, a su regreso a Cuba, que será dentro de muy pocos días, saber que ha sido aceptado el trofeo que ofrece.

A continuación ofrecemos los acuerdos adoptados en la última reunión del Comité Directivo de la Federación de Futbol de la Habana, y al final de los mismos, aparece el programa de juegos que tendrá lugar en el Gran Stadium Cerveza Tropical:

1.—Se dió lectura y aprobó el acta de la sesión anterior.

2.—Darse por enterados de los acuerdos adoptados por el Sub Comité Directivo en sus respectivas sesiones ordinarias celebradas los días 22 y 27 de Mayo.

3.—Dando cumplimiento a una comunicación enviada por el Club Cultural, quedaron cancelados los carnets de los jugadores siguientes: Ubaldo Sambad, Joaquín Gálvez, Juan Somoza y José Gómez Vila.

4.—Leído el informe del referee del partido Juventud Asturiana- Fortuna, celebrado el pasado domingo en el Campo Polar, que dice textualmente así: «Expulsado terreno jugador del Fortuna señor Jesús Millares, por juego sucio. Expulsado del terreno señor Jacinto Barquín, por juego peligroso al portero. Expulsado del terreno señor José Menéndez, de Juventud Asturiana, por actitud descompuesta a raíz de la entrada hecha a este señor, por el señor Barquín. De acuerdo con la Tabla de Castigos vigentes, se descalificó QUINCE DIAS por la práctica de juego sucio al señor Jesús Millares, del Fortuna Sport Club.

5.—Se dieron lectura y aprobaron las astas de los partidos celebrados el pasado domingo.

6.—Con respecto a la actuación del árbitro señor Natalio García que dirigió el encuentro Fortuna-Juventud Asturiana, celebrado el pasado domingo, s ecordó dejar este asunto pendiente de discusión, hasta tanto no conozcamos el dictamen que sobre el mismo nos dé la Asociación Habanera de Arbitros de Foot Ball.

7.—Se aprobaron las siguientes altas de jugadores: Por el Nacional F. C.: Félix Hedman Mendoza y por el Athletic F. C., Víctor Alvarez Martínez.

8.—Programa para el domingo, día 2 de Junio en el Stadium Cerveza Tropical.

En opción al Campeonato

1:30—Cultural vs. Racing F.C.
2:40—Iberia F.C. vs. D. Centro Gallego.
4:15—Fortuna S.C. vs. Olimpia S.C.

Delegado Deportivo: la representación de J. Asturiana.

Pecaríamos de injustos si no volviéramos a dar públicamente las gracias por las demostraciones de afecto y cariño de amigos y compañeros en la noche del martes pasado en el banquete celebrado en nuestro honor en el Hotel «Lluvia de Oro».

Fué un homenaje que en realidad creemos no merecer, pero que hay que aceptarlo porque en su mayor parte fu éofrecido por amigos, y éstos siempre se exceden en pleitesía a la amistad.

Al gesto de la Federación siguió la copoeración de amigos que se coronó después con otra lluvia, y no d eoro, sino de palabras zalameras de los compañeros de crónica que mucho agradecemos.

Como dice un personaje de una «film»:

—«Muchísimas».

Mañana viernes habrá junta de la Sección de Recreo y Adorno de la Juventud Asturiana.

Y como es natural, asistirá en pleno el gentil Comité de Damas.

A la terminación de reunión, habrá baile.

Motivo suficiente para que no falte uno sólo.

BENJAMIN GARCIA ELIMINA A CARDENAS EN EL YACHT CLUB

Después de mucha lucha, se dió el éxito de Benjamín. Pepe Fernández eliminó a Baró

Continuó ayer celebrándose el Campeonato single intersocios de Tennis en el Habana Yact Club, tocándole el turno de jugar a Charles de Cárdenas contra Benjamín García.

A pesar de que Benjamín ganó en straight sets 6-2, 6-1, todos los juegos fueron sumamente reñidos, y aunque Charles jugó bastante bien, Benjamín logró devolverle todas las rasas, desconcertándolo.

En la segunda categoría, Pepe Fernández de Castro logró anexarse una victoria que Baró ya tenía en la nevera. Estando a sets iguales y 5x2 y matcht point a favor de Baró, Pepe logró ganar ese set para tener el derecho a enfrentarse con M. Lamar, quien eliminó a Salcedo ayer con anotación de 10-8, 7-5.

Para hoy está señalado el juego final de la segunda categoría entre Lamar el año pasado, perteneciendo a la tercera categoría, le ganó a Pepe que era e l favorito para adjudicársela.

También hoy comenzará el Campeonato doble para hijos de socios, estando señalados los siguientes juegos:

1 Raúl Portela-R. Echevarría vs. T. Longa-G. Portela
2 Felipe Mencía-R. Andino vs. J. de la Cámara-F. Arellano.
3 J. Santa Cruz-G. Foowelr vs. C. Maciá-Valdés Fauly.
4 M. Portela-A. Piedra vs. E. Tolón-Bartie Alzugaray.

El domingo por la mañana probablemente se jugará el final del Campeonato de la Primera Categoría, jugando Benjamín García contra Ricardo Morales.

M.E.C.D. 2016

MIRTA MEDEROS RESULTO LA VENCEDORA EN EL CAMPEONATO NACIONAL SINGLES FEMENINO DEL JUEGO DE LAWN TENNIS

LA PELEA DEL SABADO ENTRE BABY FACE QUINTANA Y SIXTICO MORALES DESPIERTA GRAN INTERES ENTRE LOS FANS.

SPORTS DIARIO DE LA MARINA SPORTS

AÑO CIII LA HABANA, JUEVES, 30 DE MAYO DE 1935 PAGINA QUINCE

Aquí tenemos a William Lawson, recibiendo la felicitación del doctor William Tweddell (a la derecha) por su victoria en el campeonato inglés amateur de Golf.

Interés formidable se vió en el partido estelar que se dió anoche en el Frontón

Las dos combinaciones pelotearon mucho y tuvieron igualadas impresionantes. Hoy se ofrecerá otro choque excelente. Los pagos de ayer en las quinielas fueron jugosos

Iturrino, ganó anoche su partido. Llevando de «machacante» a Gayarre, que también jugó horrores.

Iturrino trabajó ayer como mandan los canones de la pelota vasca. Con gran seguridad y consitencia tirando por pared muchas «lagartijas» bien pegadas que Goyo no podía cogerlas, aparte de que Don Goyo, no está especializado en eso.

El ataque fué tan terrible que Paco menor y Goyo no pudieron pasar del cartón 17.

La quiniela inicial se la llevó Goyo.

Batiéronse en el estelar los Hermanos Vallejo de blanco, contra Ochoa y Salazar de azul.

Fué esta una gran lucha que a 29 iguales la ganó Vallejo Menor, tirando un remate colosal, que dejó a Ochoa con la boca abierta y el cerebro paralizado, pues perdió un partido que tenía ganado si se considera q. estaba en 29 por 25. Por ésta victoria, el público le hizo una ovación cerrada a la pareja familiar de los Vallejo, y realmente se la merecieron, pues siempre juegan con amor propio y con ganas de vencer. Por eso, por su colosal colorido el público les sigue.

El verdadero héroe de la gran victoria «Vallejista» fué el Nene, que cuando solo faltaba un instante para perder cogió una bola difícil y ganó el tanto 26 siendo ésta la piedra angular del triunfo. Después para rematar los últimos tantos jugó horrores Vallejo Mayor. Además fué el único de los cuatro contendientes que trabajó monumentalmente desde que se tiró la primera pelota hasta la última.

Ochoa, muy bien las dos primeras decena, pero en los momentos precisos después de pasado el tanto 22, se puso «calambrinoso» como le pasa muchas veces y perdió la lucha, y porque al mismo tiempo Salazar se «desinfló» desastrosamente.

La segunda quiniela se la llevó Creus.

Para esta noche el veterano Eguiluz, ha podido combinar colosales partidos.

RESULTADO OFICIAL DE LA FUNCION CELEBRADA ANOCHE

PRIMER PARTIDO

	Tantos
Paco menor y Goyo, blancos	17
Iturrino y Gayarre, azules .	25

Ganador: AZULES.

PRIMERA QUINIELA

	Tantos.	Pagos
1.—Juanito	2	$ 3.57
2.—Gayarre	3	5.35
3.—Iturrino	3	5.95
4.—Goyo	6	2.67
5.—Paco menor . .	4	5.95

Ganador: GOYO. Pagó a:

2.67

SEGUNDO PARTIDO

	Tantos
Hermanos Vallejo, blancos . .	30
Ochoa y Salazar, azules . .	29

Ganador: BLANCOS.

SEGUNDA QUINIELA

	Tantos.	Pagos
1.—Vallejo menor . .	1	$ 5.80
2.—Millán	1	5.80
3.—Esquivel	2	4.97
4.—Salazar	1	4.02
5.—Creus	6	4.18
6.—Morales	0	6.97

Ganador: CREUS. Pagó a:

4.18

TERCER PARTIDO

	Tantos
Millán y Escarza, blancos .	22
Esquivel y Santos, azules . .	30

Ganador: AZULES.

PROGRAMA OFICIAL PARA LA FUNCION QUE SE CELEBRARA ESTA NOCHE (A LAS 8 Y MEDIA)

PRIMER PARTIDO, A 25 TANTOS: Hermanos Alvarez, blancos, contra Ochoa menor y Escarza, azules. A sacar, ambos, del cuadro 9 y medio, con ocho pelotas finas.

PRIMERA QUINIELA, A 6 TANTOS: Escarza, Alvarez mayor, Juanito, Iturrino, Gayarre y Paco menor.

SEGUNDO PARTIDO, A 30 TANTOS: Creus y Salazar, blancos, contra Morales y La Paz, azules. A sacar, ambos, del cuadro 10, con ocho pelotas finas.

SEGUNDA QUINIELA, A 6 TANTOS: Salazar, Morales, Creus, Mir, Vallejo menor y La Paz.

VENCIERON LOS SAN LUIS CARDENALES AL CINCINNATI, AYER

Desde las primeras entradas tomaron delantera suficiente para asegurar la victoria

SAN LUIS, mayo 29. (AP) —Atacando duramente a los pitchers de Cincinnati Reds en las primeras entradas del juego, los Cardenales de San Luis capturaron hoy la decisión del primer juego de la serie entre los dos teams con un score de 6 por tres.

Los Pájaros Rojos lucieron otra vez como campeones, anotando cinco carreras en los tres primeros innings. E nel segundo acto lagraron pisar cuatro veces la goma, para proprcionar a Billy Walker la ventaja que necesitaba.

El score:

CINCINNATI

	V.	C.	H.	O.	A.	E.
Myers, ss.	5	1	2	3	0	0
Riggs, 3b	4	0	0	0	1	0
Goodman, rf. . . .	4	0	1	1	0	0
Sullivan, rf . . .	4	0	1	10	0	0
Lombardi, c. . . .	5	0	3	6	0	0
Comorosky, cf . . .	4	0	0	2	0	0
Pool, lf	3	0	0	1	0	0
Slade, lf	0	0	0	1	0	0
Kampouris, 2b . . .	3	2	1	0	5	0
Schott, p	3	0	2	0	3	0
Herremann, p . . .	0	0	0	0	0	0
Campbell, x . . .	1	0	1	0	0	0
Totaltes . . .	35	3	11	24	9	0

x Bateó por Schott en el 7o.

ST. LOUIS

	V.	C.	H.	O.	A.	E.
Martin, 3b	4	0	1	0	1	0
Rothrock, rf . . .	3	0	0	3	0	0
Frisch, 2b	3	0	0	3	3	0
Medwich, lf		3	0	1	0	0
J. Collins, 1b . . .	4	2	2	7	1	0
V. Davis, c	4	1	2	7	0	0
T. Moore, cf . . .	4	2	1	1	0	0
Durochers, ss . . .	3	1	1	4	6	0
Walker, p	2	0	0	0	0	0
P. Dean, p	0	0	0	1	0	0
Totales	30	6	7	27	11	0

Anotación por entradas:

Cincinnati .. .. .. 100 101 000—3
S. Louis .. ..041 001 00x—6

SUMARIO: Empujadores; Lombardi Davis, 2, Martin 2, Kampouris, Myers, Walker, Durocher. Two base hits Davis, T. Moore. Three base hits. J. Collins, Home run: Kampouris. Base robadas. T. Moore. Double plays: Frisch, Durocher, Collins. Quedados en bases: Cincinnati, 12, St Louis 4. Bases por bolas: Schott 3, Hermann 1, a Walker 5, P. Dean 1. Strike outs: Schott 3, Hermann 1, Walker 6, Hits a Schott 7 en 6 innings, Hermann 0 en 2, Walker 10 en 6 y un tercio, P. Dean, 1 en 2 y dos tercios. Gana: Walker. Pierde Schott. Umpires: Reardon, Stewart y Sears. Tiempo: 2h. 11 m.

BUEN PROGRAMA PRESENTA OLIVA PARA EL DOMINGO

Vuelven los programas con precios populares en el ring de la Arena Cristal

Ya todo está preparado para el domingo 2 de junio. En la Arena Cerveza Cristal, a las 9 p. m., se iniciarán los programas populares iniciados por el batallador Juan Oliva, desde el año 1933, de los que surgieron los más famosos peleadores de las distintas categorías, entre los que podemos mencionar a Alex Yanes y Kid Juancito, dos campeones fabricados por Oliva; Pablo Ramírez, un lógico campeón que brilla en el firmamento deportivo, con luz propia; también, Jesús Alvarez, Esteban Hernández, Chino Buides y otros.

En este programa inaugural de la temporada, a precios populares, toman parte destacados peleadores como el lógico campeón de la categoría mediana, Pablo Ramírez, frente al discutido y agresivo peleador ,Silvio Martínez.

Los partidarios de Pablo temen a este encuentro, debido a que Silvio es zurdo y como que Ramírez no ha peleado con peleadores de brazos equivocados, sus simpatizadores temen que Silvio pueda derrotarlo.

También en este programa reaparece la figura simpática de Chichí Galarraga, el campeón de Colón, en pelea revancha con Battling Palomo, el ídolo del barrio de Zaldo, en este encuentro se decidirá quién es quién, ya que el anterior match tuvo que ser suspendido por las autoridades, debido a que uno de ellos, sin que se haya podido precisar quién, escaló el cuadrilátero con los guantes impregnados de una sustancia que se descubrió era ají picante y pimienta, dando lugar a un espectáculo de risas al mismo tiempo que peligroso.

En este match los fanáticos han de apreciar quién es superior, Palomo o Chichí, ambos se acondicionan bajo la dirección de magníficos entrenadores.

También hacen su primera aparición dos peleadores que en no lejana fecha brillaran en el firmamento deportivo de Cuba, Jesús Menéndez, el Panadero del barrio de San Juan de Dios y Edgar Wolf, ambos, con dos temidos contrincantes.

Los precios populares que ha establecido Oliva para sus programas, no obstante ser sus encuentros de gran atracción: gradas: 20 centavos y las damas gratis.

LA REGATA JUNIOR DE REMOS SE EFECTUARA EN JULIO 7 EN CIENFUEGOS

Ya es cosa definitiva que la regata junior nacional de remos se efectúe este año en las aguas de Revienta Cordeles, en Cienfuegos Según una información que nos brindó gentilmente anoche el primer teniente Carlos Hernández, ayudante naval del Hon. Sr. Presidente de la República, en el Consejo de Secretarios del viernes último se acordó el crédito necesario para la celebración de las justas, fijándose el día 7 de Julio, como el más indicado para las pruebas.

Todos los clubs de la Habana y Matanzas que practican los remos serán invitados, teniendo todos los gastos pagos por el Cienfuegos Yacht Club. Los jefes de las páginas de sports de los diarios locales también serán invitados.

Sixtico Morales dará término esta tarde a sus trabajos de entrenamiento para la pelea del sábado con Quintanita

Además de ese encuentro, los promotores han matcheado para el semi-final a Joe Legón contra el asturiano Castor Fernández. Sixtico está en inmejorables condiciones, y todo hace esperar que sostenga el cartel que en la actualidad disfruta. Una fiesta en la que figurarán muy buenos peleadores. Otros detalles del monumental programa del próximo sábado

Sixtico Morales hoy terminará su training para la pelea que llevará a cabo el próximo sábado en la Arena Cristal con Baby Face Quintana. Por su parte, Quintana también hará lo mismo... Y podemos decir, que la preparación de estos dos muchachos ha sido magnífica. Pero existe una causa para que así haya sido. ¿Cuál? Pues sencillamente que siendo ambos atletas de una agresividad espantosa, de mucho punch y de una resistencia pocas veces vista, es muy natural que tengan que presentarse en forma tal, que solo la mejor preparación pueda decidir el triunfo.

En Sixtico siempre hemos podido comprobar una cosa muy encomiable respecto a un atleta. Es el campeón que más se cuida y jamás sube a un ring sin estar convencido de que va en la mejor forma. Nunca le hemos visto hacer papelazos y de ahí que su atracción sea grande.

Respecto a Baby Face Quintana no hay un solo fanático que no lo tenga como uno de los valores más positivos. Nunca se le ha visto flaquear en los momentos de mayor peligro y solo una vez fué perdedor por la vía del knock-out. Recuerden que fué contra Baby de la Paz y a decir verdad el muchacho subió a pelear fuera de forma.

En Cuba pocas veces hemos tenido a dos muchachos que se parezcan tanto en sus respectivos estilos. Si uno lleva la pelea, hasta querer destruir al otro, esa precisamente es la escuela que más le conviene al contrario. Se fajan, se pegan, boxean, resisten y en fin, que cuando terminan de combatir siempre el público de pie, saluda al vencedor y al vencido. Por eso cuando Aramís nos dijo que tenía firmada esa pelea, le auguramos un éxito deportivo y económico resonante.

No hay mayor atracción en el boxeo que la seguridad de que los que pagan van a salir satisfechos y que no habrá flaqueo por partes de uno u otro. Por eso cada vez que estos dos muchachos se peguen, los fuegos artificiales son naturales y no hay necesidad de anuncio. La propaganda es bella; pero en honor de la verdad, ni uno ni el otro la necesita.

UN SEMIFINAL SALVAJE

Pero Aramís no se ha quedado esperando ese éxito sin contar con otro de tanto colorido. Nos acaban de informar que ya Cástor Fernández, en su mejor forma, espera a Joe Legón.

Ustedes saben o debían saber que los dos son también de la misma escuela. No habrá cuartel, no habrá tregua, no habrá abandonos... Si el asturiano es feroz en el ataque, en el punch y en la resistencia, no lo es menos este notable guajirito de Camagüey que ha logrado abrirse paso merced a su valor magnífico y a su fiereza. No hay un sólo fan que no se sienta siempre dispuesto a brindarle su apoyo a este chiquillo.

Aramís ha confeccionado un programa a base de cuatro hombres que seguramente sería casi imposible de mejorar... Son los cuatro de la misma escuela... Y... Pelear, pelear y más pelear... Y, sólo Dios sabe lo que puede resultar de este lío familiar que hemos de presenciar el próximo sábado.

RESULTADO DE LAS CARRERAS DE AYER

52 Day MAYO 29, 1935 Tiempo CLARO Track FAST

555 ORIENTAL PARK, CUBA — Premio $135
PRIMERA CARRERA— 5 & 1-2 Furlongs 3YO&Up Reclamable

Ind	Horses	W	PP	St	¼	½	¾	Str	Fin	Jockey	O	C
549^{3}	Dim Dawn	*103½b	5	5		2½	1½	1^{2}	$1^{1\frac{1}{2}}$	E Pimienta	4-5	1-2
550	Dolice	113b	1	4		4^{1}	4½	2½	2^{2}	F Perez	2	3
509	Surely	*113b	2	6		5^{hd}	$5^{1\frac{1}{2}}$	4½	3^{3}	M Arango	3	3
312	Fair Vagary	*108	4	3		1^{nk}	2^{1}	$3^{1\frac{1}{2}}$	4½	J M Contino	6	6
540^{4}	Kenny Boy	113b	3	2		3^{1}	3^{hd}	5^{2}	5^{nk}	J Hidalgo	4	4
378	Al Livingston	113	6	1		6	6	6	6	A de Lara	6	6

P 3:35 Off 3:42 Time 25 1-5 50 1-5 1:09 3-5

$90—Dr. Suquet gr f 3 Royal Canopy—Divockion Arrancada BUENA Gano BAJO LATIGO Segundo FACIL Dim Dawn, corriendo fuerte desde el comienzo, paso por fuera del marcador del paso, ahorro terreno al entrar en la recta y se sostuvo bajo el latigo hasta el fin Dolice se abrio al entrar en la recta y acabo fuerte Surely fue llevado hacia fuera por Dolice Fair Vagary se pego al rail desde la arrancada y no tiene excusas Al Livingston siempre despistado, acabo bien

Dim Dawn 3 20 2 40 2 20 Dolice 2 60 2 40 Surely 2 40

(Precio de Reclamo Ganador $300)

556 ORIENTAL PARK, CUBA — Premio $135
SEGUNDA CARRERA 5 & 1-2 Furlongs 4YO&Up Reclamable

Ind	Horses	W	PP	St	¼	½	¾	Str	Fin	Jockey	O	C
542	Julio Macaw	*109b	5	2		1^{nk}	1^{3}	1^{3}	1^{3}	O H'rnandz	3	3
492^{3}	Cutaloose	115	6	3		6	3^{nk}	2^{1}	2^{4}	S Lipiec	2	3-2
549	Billycoo	*108b	2	4		2^{3}	2^{3}	3^{3}	$3^{1\frac{1}{2}}$	J Murgado	4	4
541^{2}	Indiazen	*107	3	6		$5^{1\frac{1}{2}}$	6	5^{2}	4^{2}	E Piminta	7-10	7-10
516	Loyola	109b	1	1		3^{1}	4^{1}	$4^{1\frac{1}{2}}$	5^{3}	J de la Fe	6	6
(386)	OregonCitizen	*107	4	5		$4^{1\frac{1}{2}}$	$5^{1\frac{1}{2}}$	6	6	L Romero	8	8

P 4:09 Off 4:10½ Time 25 50 1:09

Valor $90— John Santos ch g 4 Macaw—Farce Arrancada BUENA Gano FACIL Segundo IGUAL Julio Macaw se sacudio a Billycoo, ahorro terreno y mantuvo alejado a Cutaloose Este quedo rezagado a poco de arrancar, fue mejorando por fuera y finalizo fuerte por medio del track Billycoo se paro en la recta Indiazen finalizo bien

Julio Macaw 11 20 3 80 4 00 Cutaloose 2 80 2 60 Billycoo 4 00

(Precio de Reclamo. Ganador $250)

557 ORIENTAL PARK, CUBA — Premio $135
TERCERA CARRERA 5 Furlongs 4YO&Up Reclamable

Ind	Horses	W	PP	St	¼	½	¾	Str	Fin	Jockey	O	C
541‡	Pendulum	115b	6	2		5^{1}	4^{2}	2½	1no	A de Lara	6	6
550^{2}	Mamie D.	*105b	1	1		1½	1^{4}	1^{3}	2^{2}	E Piminta	7-10	7-10
550	Miss Rinehart	*105b	4	6		3^{hd}	$3^{1\frac{1}{2}}$	4^{2}	3½	O H'rnandz	2	2
541	Irish Music	110b	7	4		2^{2}	2½	3^{nk}	4^{hd}	J Hidalgo	8	8
541^{4}	Abduction	115	2	7		6½	6^{nk}	5^{2}	5^{3}	S Lipiec	3	3
549	Infi Shot	*111	3	5		7	7	6^{3}	6^{4}	A Prieto	5	5
428	Big Trail	*110b	5	3		4^{nk}	5^{1}	7	7	J Murgado	10	10

P 4:39 Off 4:46 Time 24 4-5 49 1:02

Valor $90 C C Dale br g 5 Flight of Time—Indiscreet Arrancada POBRE Gano BAJO LATIGO Segundo FACIL Pendulum finalizo con velocidad para ponerse al frente en los ultimos saltos Mamie D se paro completamente en las ultimas cincuenta yardas Miss Rinehart perdio terreno al entrar en la recta y acabo bien Irish Music se canso mucho Abduction y Miss Rinehart partieron mal

(Precio de Reclamo, Ganador $200)

Pendulum 86 80 14 00 4 40 Mamie D 3 20 2 80 Rinehart 2 80

558 ORIENTAL PARK, CUBA — Premio $135
CUARTA CARRERA 3 Furlongs 2YO Premio

Ind	Horses	W	PP	St	¼	½	¾	Str	Fin	Jockey	O	C
532^{2}	Aunt Carol	112	3	3			$2^{1\frac{1}{2}}$	2^{2}	$1^{1\frac{1}{2}}$	T Sanchez	2	6-5
532^{3}	Gally Bird	115	5	1			1½	1^{hd}	2^{2}	S Lipiec	3-2	2
532	Bradberry	112½	2	2			3^{nk}	3^{hd}	3^{1}	G Moore	10	10
532^{4}	Azabache	112	1	4			4½	4½	4^{4}	F Perez	4	4
(532)	Phyllis Mackay	117	4	5			5	5	5	J Hidalgo	6-5	3 2

P 5:14 Off 5:20 Time 24 36

Valor $90—Stud Chile b or br f 2 Peanuts—Miss Carol Arrancada BUENA Gano FACIL Segundo IGUAL Aunt Carol corrio fuerte y recto desde la salida, vencio a Gally Bird y se alejaba Este partio bien, pero fue superado y se venia cansando Bradberry finalizo mas fuerte qne Azabache Este se canso en el ultimo dieciseis Phyllis Mackay arranco mal y corrio muy despistada

Aunt Carol 5 80 3 00 Gally Bird 3 20 No Show Mutuels Sold

559 ORIENTAL PARK, CUBA — Premio $135
QUINTA CARRERA 5 & 1-2 Furlongs 3YO&Up Reclamable

Ind	Horses	W	PP	St	¼	½	¾	Str	Fin	Jockey	O	C
(542)	Hard Rock	*110b	5	3		1^{nk}	1^{2}	1^{2}	1^{2}	E Pimienta	5	5
(526)	Pantagruel	115	6	4		6	6	4^{2}	2no	S Lipiec	8	8
538^{3}	La Golondrina	*101	3	2		$5^{1\frac{1}{2}}$	5^{2}	3^{hd}	3½	O H'rnandz	3-2	3-2
530^{3}	Zevstar	112½	4	6		4^{1}	4^{2}	$2^{1\frac{1}{2}}$	4^{4}	G Moore	1	1
528	Dick Weidel	*110	1	1		$2^{1\frac{1}{2}}$	2½	$5^{1\frac{1}{2}}$	5^{3}	A Prieto	5	5
545	Lady Montreal	105b	2	5		$3^{1\frac{1}{2}}$	$3^{1\frac{1}{2}}$	6	6	J Hidalgo	2	2

P 5:48 Off 5:51 Time 24 1-5 48 4-5 1:07 4-5

Valor $90—E Durand ch g 8 Sir Barton—Ogarite Arrancada BUENA Gano FACIL Segundo BAJO LATIGO Hard Rock se fue al frente con un rush, ahorro terreno y tenia algo en reserva al final Pantagruel se metio junto al rail al entrar en la recta, finalizo fuerte y gano el place en el ultimo salto La Golondrina termino con velocidad por fuera Zevstar acabo coja Dick Weidel se abrio mucho y se llevo a Lady Montreal (Precio de Reclamo. Ganador $300)

Hard Rock 22 20 8 40 4 20 Pantagruel 6 40 5 40 La Golondrina 4 20

560 ORIENTAL PARK, CUBA — Premio $135
SEXTA CARRERA 5 & 1-2 Furlongs 3YO&Up Reclamable

Ind	Horses	W	PP	St	¼	½	¾	Str	Fin	Jockey	O	C
534	WanderingGold	111	1	2		$3^{1\frac{1}{2}}$	3^{2}	$2^{1\frac{1}{2}}$	1^{1}	A de Lara	4	4
544^{2}	Yumuri	108b	6	1		2^{3}	2^{1}	1½	2^{2}	J Hidalgo	1	2
543	Regusted	115b	3	6		6	5^{3}	$4^{1\frac{1}{2}}$	3^{3}	S Lipiec	6	6
(528)	Decorous	114	4	4		4^{2}	4^{2}	5^{2}	4^{4}	C Hrnandz	2	4 5
544^{4}	Royal Guinea	*110b	2	5		5^{nk}	6	6	5½	A Prieto	2	2
544	Runaway Kid	113b	5	3		$1^{1\frac{1}{2}}$	1^{2}	3^{nk}	6	G Moore	4	4

P 6:18 Off 6:30 Time 24 48 4-5 1:07 4-5

Valor $90— P P Tapia Jr. ch g 8 The Wanderer—Golden Bantam Arrancada BUENA Gano BAJO LATIGO Segundo FACIL Wandering Gold se deslizo junto al rail en la ultima curva, respondio cuando la apuraron, dispuso de Yumuri y se alejaba Yumuri dio caza a Runaway Kid, lo vencio y luego desmayo Regusted majadero en la tira, finalizo con velocidad por fuera Decorous no tuvo velocidad en ningun momento

(Precio de Reclamo. Ganador $300)

Wandering Gold 13 80 5 20 7 80 Yumuri 3 20 3 00 Regusted 4 20

561 ORIENTAL PARK, CUBA — Premio $135
SEPTIMA ARRERA 5 & 1-2 Furlongs 3YO&Up Reclamable

Ind	Horses	W	PP	St	¼	½	¾	Str	Fin	Jockey	O	C
531^{3}	Sandy Joe	108b	2	4		4^{hd}	1^{hd}	1^{2}	1^{4}	T Sanchez	3	2
552^{3}	Tickory Tock	100	3	2		1^{1}	2^{nk}	2^{nk}	2^{1}	L Romero	3	3
(525)	Canonazo	*102b	5	5		5	4^{nk}	4^{1}	3no	O H'rnandz	2	3
552^{2}	Alanova	103	4	3		2^{2}	3^{2}	$3^{1\frac{1}{2}}$	4^{4}	E Piminta	7-10	7-10
545^{4}	Husk O'Hare	*96b	1	1		$3^{1\frac{1}{2}}$	5	5	5	J M Contino	8	8

P 6:49 Off 6:51 Time 24 2-5 47 4-5 1:07 1-5

Valor $90—Stud Chile ch g 4 Prince Pal—Belle Fair Arrancada BUENA Gano FACIL Segundo BAJO LATIGO Sandy Joe se colo junto al rail en la ultima curva, dispuso de los leaders y gano en un galope Tickory Tock se sostuvo despues de ser pasada Canonazo tardo en tomar velocidad, se fue por dentro al entrar en la recta y finalizo fuerte Alanova perdio terreno al salir de la ultima curva y se canso al final ($600)

Sandy Joe 7 20 3 60 Tickory Tock 4 40 No Show Mutuels Sold

PROGRAMA SEMANAL DEL BASE BALL AMATEUR

El base ball amateur, tan popular entre nosotros, tiene abierta sus compuertas por 1935 y ofrece en los dos circuítos oficiales una serie de encuentros de mucho interés, entre los cuales puede elegir libremente el fanático para marcar su asistencia.

La Liga Nacional, que está fundada desde 1914, ofrece dos programas de muchísimo interés en los terrenos del Vedado Tennis Club, y la Liga Social, que lucha por consolidarse, abre las puertas del Stadium Cerveza Tropical para proporcionar al público otro programa de importancia.

A fin de que cada cual pueda seleccionar libremente el terreno donde asistir, damos a continuación los programas marcados para esta semana.

EN EL VEDADO TENNIS

EL SABADO:

2:00—Vedado vs. Hershey.

4.00—Regla vs. Atlético.

EL DOMINGO:

1:45—Cubaneleco vs. Teléfonos.

4.00—Fortuna vs. Yara.

El choque Regla-Atlético es de enorme importancia para los Tigres.

EN EL STADIUM TROPICAL

EL SABADO:

2:00—ADC vs Acción Republicana.

4:00—San Antonio vs. Escuela del Comercio.

EL DOMINGO:

El programa del domingo se ofrecerá en los terrenos del Ferroviario en vista de que en 'La Tropical se juega al balompié.

TRIUNFARON AYER ALGUNOS FAVORITOS EN ORIENTAL PARK

Resultó interesante la gran fiesta hípica celebrada en el track de Marianao

Favoritos y eléctricos alternaron en el dominio de sus respectivas competencias. A la victoria de Dim Dawn, primera de su vida, sobre la cual hizo Pimienta una buena monta siguió el triunfo de Julio Macaw, que no era mu yesperado por cierto, aunque su cuadra confiaba en que haría buenas demostración.

Después vino la descarga fuerte de la tarde en la forma de la victoria de Pendulum cuando todo el mundo esperaba a Mamie O. que en seis furlongs había hecho buen papel en su anterior. Pero Pendulum vino comiéndose la pista en las últimas etapas y aunque Pimienta cerró hacia el riel, ni así perdió Pendulum por que se fué por fuera y alcanzó a la hija de Rourleess unas yardas antes de la meta, pasándola fácilmente.

POR EL RIEL

Por el riel ganó Wandering Gold la sexta carrera. Runaway Kid marcó un paso violento al iniciarse la carrera, pero cuando entró en la recta ya estaba sin aire. Yumurí que venía dándole alcance lo pasó como quiso y después Runaway se paró completamente. Pero Wandering Gold entró muy bien por el riel y se acercó mucho a Yumurí. Hidalgo sobre la yegua, del doctor Bavastro no pudo hacer nada por que de cerrar hubiera podido ser descalificado. Y como el ejemplar de Tapia traía más velocidad se alejó de su rival y le ganó por buen margen.

CAMBIO BENEFICIOSO

El cambio de cuadra benefició aparentemente a Sandy Joe. El hijo de Prince Pal venció a esos sprinters formidables, como son Tichory Tock y Aalanova de modo facilísimo, ahorrando terreno al entrar en la recta y marcando un minuto siete segundos y un quinto en la distancia sin necesidad de extenderse en lo más mínimo.

Habrá que contar con este animal en futuras justas tanto de corto como de largo metraje estando en las manos de don Carlos de la Cerda.

Hard Rock con la boca abierta ayer a los que habían calculado que no podía ganar. Realmente parecía difícil que pudiera dar la medida en esa carrera el hijo de Sir Barton. Pero cuando llegó la hora de correr ninguno de sus enemigos más destacados hizo el esfuerzo que se esperaba de ellos.

Zevstar, un animal que parte en punta siempre, se quedó rezagado y a Lady Montreal le pasó tres cuartos lo mismo. Dick Weidel fué el que mejor arrancó, partiendo de la posición junto al riel, pero pronto fué sometido el ejemplar de Alberto López y Benigno Freire, al punto que Hard Bock tomóó el mando para alejarse una vez rodeada la curva lejana

Estaba visto que era la tarde de Hard Bock tomó el mando para alecon excepción de Pantagruel, entraron en la recta muy abiertos perdiendo gran cantidad de terreno mientras el hijo de Sir Barton ahorraba terreno y se alejaba. A última hora cerró una pequeña brecha La Golondrina, pero no fué lo suficiente para que pudiera siquiera amenazar al ganador mientras Pantagruel se anexaba el placé y tanto éste como Pantagruel remuneraron bien a los que haban confiado en sus posibilidades de éxito, más destacado, desde luego, el pago de Hard Rock en primer lugar que ascendió a 22 pesos 20 centavos.

TENNIS

—Mirta es campeona.
—Derrotó a Margot, ayer.
—En un bonito match.

(Por Jorge SANCHEZ)

Mirta Mederos, joven y simpática jugadora de Camagüey, es desde ayer tarde la campeona singles de tennis de Cuba, habiendo conquistado el título en un brillante match que sostuvo con Margot Torriente de Rosé en los courts del Lawn Tennis.

Mirta, jugando mucho derrotó a Margot en straight sets, siendo los scores de 6-4, 6-2.

En los partidos correspondientes al campeonato de dobles masculinos la combinación de Ricardo Morales y Lorenzo Nodarse, que es favorita de todos para ganar, derrotó a Maciá y Mathews con scores de 6-1, 6-2, 6-2.

Etcheverry y Cancio vencieron a García y Cárdenas, 4-6, 8-6, 6-3, 6-4, pero después perdieron con Morales y Nodarse en cuatro discutidos sets, con scores de 6-1, 6-2, 5-7, 8-6.

En los dobles femeninos, Julia Morales y la señora de Jorrín, jugando mucho, vencieron a Fina Fernández Morell y a Lolita Bravo, con scores de 6-4, 6-2. Y Elena de la Torriente y Morera conquistaron a E. Aulet y A. Codina con scores de 9-7, 6-4.

HOY, JUEVES

Para hoy jueves se anuncian dos nuevos partidos de interés, figurando la combinación de Elena Daly y Margot Torriente contra Julia Morales y señora de Jorrín en uno de ellos, y en el otro Elena Torriente y M. Morera, contra Mirta Mederos y Lila Camacho.

El sábado se juega el partido de dobles de Daly y Agüero frente a Vollmer y Randín.

Visitará una comisión al Alcalde para activar la construcción de las palestras

Con el decidido propósito de interesar al Alcalde de La Habana, doctor Belt, en la construcción de un Stadium Municipal, así como distintas palestras, piscinas y terrenos de base ball, donde la práctica del sport no represente costo alguno para los atletas, se efectuó ayer por la noche una importantísima reunión de notables en los salones del prestigioso Club Atenas, habiendo presidido el mitin el profesor Troadio Hernández, que atiende personalmente a la educación física del Mayor de la Ciudad.

Estuvieron presentes representantes del Club Atlético de Cuba, Club San Carlos, Club Yale, Club Atenas, Antilla Sport Club, Unión Fraternal, Jóvenes del Vals, Liga Popular, Deportivo La Fe, Unión Nacional de Atletas Libres y otros más.

En la reunión hablaron Troadio Hernández, Luis de J. Martínez y otros, acordándose, definitivamente, hacer una visita cuanto antes al Alcalde, doctor Belt, a fin de que el proyecto de las palestras y piscinas no caiga en el vacío.

JONRONEROS

(Por The Associated Press)

Gehrig, Yankees	1
Ruffing, Yankees	1
Dahlgren, Red Sox	1
Berger, Braves	1
Wilson, Phillies	1
Kampouris, Reds	1
LOS LIDERS	
Jhonson, Athletics	11
Greenberg, Tigres	11
Foxx, Athletics	9
Ott, Gigantes	8
Bonura, White Sox	8
Vaughan, Pirates	8
Moore, Gigantes	8
TOTALES	
Liga Americana	153
Liga Nacional	149
	302

Jesse Owens, veloz corredor negro de la Universidad de Ohio State, que rompió tres records mundiales, igualando un cuarto en las justas de la Conferencia del Oeste, aparece aquí ganando la carrera de obstáculos bajos, donde marcó un tiempo de 22.6.

El programa de esta noche en el Habana - Madrid será a base de los mejores atletas

En el estelar aparecen el mejor delantero, el mejor zaguero y el segundo pelotari en la defensa de los cuadros graves. Dos funciones mañana por la noche

Mañana tendremos dos funciones en el Habana Madrid. Una que comenzará a las ocho en punto y otra que comenzará a las nueve y media y será ésta la de costumbre. La primera se ofrece en honor de la Radio Philco y se verá colmada de turistas que llegarán ese día, presenciando la fiesta de primera hora en la Bombonera. Tomen buena nota de ello los acostumbrados clientes del Habana Madrid.

Para esta noche tenemos función de gala. Gala por ser jueves y gala por los partidos que se ofrecen que harían de gala cualquier noche que no lo fuera por la costumbre ya establecida.

En primer término hay que referirse al partido estelar. El Maestro Epifanio, que según algunos es el segundo zaguero del cuadro, y según otros, se halla empatado en segundo lugar con Montes mayor, en ese puesto distinguido, se mide con el primer zaguero, que en eso sí es verdad que no hay discusión y ya se sabe que se trata de Labat mayor.

El Maestro va en la amable compañía de Mingo, que resulta el primer delantero de la Bombonera y por ello se verá que estarán en la cancha tres de las verdaderas luminarias que diariamente hacen las delicias de los concurrentes al fresco y elegante frontón de Belascoaín y Sitios.

Pascau, delantero discreto, de buen toque, será el compañero del Cachorro y ya se sabe que Jesús y Labat se llevan muy bien y su team web les ha permitido ganar muchas batallas sensacionales.

Los delanteros capacitados, de lo mejor del cuadro, Valenzuela y Constante, tienen lucha ardorosa en el tercero, acompañados de dos zagueros trabajadores como son Aníbal y Labat mayor.

Y en el primer match del programa se ofrece un encuentro que es un aperitivo de primera clase: Pedrito y Betancourt contra Torres y Cubota.

Dos quinielas bien equilibradas completan este magnífico menú.

PROGRAMA OFICIAL PARA LA FUNCION QUE SE CELEBRARA ESTA NOCHE

(A LAS 8 Y MEDIA)

PRIMER PARTIDO, A 25 TANTOS Pedrito y Betancourt, blancos, contra Torres y Cubota, azules. A sacar los primeros del cuadro 14 y medio y los segundos del cuadro 14.

PRIMERA QUINIELA, A 6 TANTOS Pedrito, Betancourt, Torres, Cubota, Labat mayor y Pascau.

SEGUNDO PARTIDO, A 30 TANTOS Ugalde y Epifanio, blancos, contra Pascau y Labat menor, azules. A sacar los primeros del cuadro 14 y los segundos del cuadro 14 y medio.

SEGUNDA QUINIELA, A 6 TANTOS Ugalde, Epifanio, Labat menor, Constante, Valenzuela y Aníbal.

TERCER PARTIDO, A 30 TANTOS Constante y Labat mayor, blancos, contra Valenzuela y Aníbal, azules. A sacar los primeros del cuadro 14 y los segundos del cuadro 14 y medio.

RESULTADO OFICIAL DE LA FUNCION CELEBRADA ANOCHE

PRIMER PARTIDO

	Tantos
Cubota menor y Buendía, blancos	25
Torres y Barrios, azules	21

Ganador: BLANCOS.

PRIMERA QUINIELA

	Tantos.	Pagos
1.—Cubota menor .. .	2	$ 2.0
2.—Buendía	5	1.7
3.—Torres	3	3.2
4.—Barrios	6	1.97
5.—Girón	3	4.3
6.—Labat mayor	0	3.5

Ganador: BARRIOS. Pagó a:

1.97

SEGUNDO PARTIDO

	Tantos
Ugalde y Montes, blancos ..	30
Pascau y Labat menor, azules	29

Ganador: BLANCOS.

SEGUNDA QUINIELA

	Tantos.	Pagos
1.—Ugalde	0	$ 2.0
2.—Pascau	0	16.5
3.—Labat menor	6	1.10
4.—Montes menor ..	1	3.3
5.—Azpeitia	0	3.8
6.—Echevarría	4	2.9

Ganador: LABAT menor. Pagó a:

1.10

TERCER PARTIDO

	Tantos
Montes menor y Azpeitia, blancos	30
Echevarría y Labat mayor, azules	25

Ganador: BLANCOS.

CELEBRARON EN FILADELFIA EL DIA DE BABE RUTH

Pero, el ex-Rey de los Home runs no pudo hacer nada, aún cuando el Boston ganó fácil

FILADELFIA, mayo 29. (AP)—Hoy se efectuó el «Día de Babe Ruth,» en el terreno de los Philles, y los Braves de Boston, obsequiaron a su veterano vice presidente con una victoria de 8 por 6 sobre el team local. El Bambino, sin embargo, tuvo que contentarse con un ofrecimiento floral, dos bases por bolas y cero hits.

Los Braves le batearon duro a tres pitchers de los Phillies para anotarle siete carreras en tres entradas. Y cuando Johnson los dominó ya tenían el triunfo completamente asegurado

BOSTON

	V.	C.	H.	O.	A.	E.
Urbanski, ss . . .	5	2	2	0	2	1
Thompson, rf . . .	2	2	0	5	0	0
Ruth, lf	2	1	0	2	0	0
Lee, lf	1	0	1	0	0	0
Breger, cf	4	1	2	3	0	0
R. Moore, 1b . . .	5	1	2	10	1	0
Mallon, 2 b	4	0	1	1	4	0
Whitney, 3b	5	0	2	1	1	0
Hogan c.	3	0	0	2	2	0
Spohrer, c	2	0	1	2	0	0
Brandt, p	2	1	1	0	0	0
Smith, p	3	0	0	1	1	0
Totaltes . . .	38	8	12	2	11	1

PHILADELPHIA

	V.	C.	H.	O.	A.	E.
Allen, cf	4	0	0	3	0	0
Watkins, lf	4	0	1	7	0	0
J. Moore, rf	3	0	1	1	0	0
Camilli, 1b	4	0	0	4	0	0
Haslin, ss	4	1	0	2	3	0
Chiozza, 2b	4	0	0	0	1	0
Wilson, c	4	2	2	6	0	1
Vergez, 3b	3	1	0	4	0	0
Jorgens, p	0	0	0	0	0	0
Thomas, p	0	0	0	0	0	0
E. Moore, p	1	1	1	0	0	0
Johnson, p	2	1	1	0	0	0
Boland, z.	1	0	0	0	0	1
Totales . . .	34	6	6	27	3	1

z Bateó por Johnson en el 9o.

Anotación por entradas:

Boston .. .. 250 000 100—8
Philadelphia .. .. .. 002 400 000—6

SUMARIO: Empujadores: Berger 6 Ruth, Whitney, Wilson, J. Moore, Johnson 3, Watkins. Two base hits. Urbanski 2, Lee, J. Moore, Johnson. Home runs: Berger, Wilson. Double play: Chiozza, Haslin, Camilli. Quedados en bases: Boston 10. Philadelphia 4. Bases por bolas, Jorgens 2, Thomas 1. E. Moore, 1, Johnson 2, Brandt 3, Strike outs: Johnson 5 Brandt 4, Hits a Jorgens, 2 en 0 inning, (none out en ins). Thomas, 2 en 1 dos tercios. E. Moore en 2 1 tercio, Johson, 6 en 6. Brandt, 6 en 4. Smith, 0 en 5. Dead balls: Johnson a Mallon , Smith a J. Moore. Gana Smith. Pierde: Jorgens. Umpires: Firman, Quigley y Klem. Tiempo: 2h. 16 m.

BASE BALL EN BACURANAO

El domingo 19 visitó este pueblo el club «Havana Electric» de la Liga Social, para celebrar un encuentro con los muchachos de «La Esperanza», donde después de mucho sube y baja salieron triunfantes los muchachos de Chucho con la anotación de 11 carreras por 10 en once innings.

Muchos fueron los distinguidos, resultando por los visitantes: A. González, M. Avoy, J. Sánchez y P. Angelo. Y por los locales: C. Gil, O. Velarde, A. García, T. Castillo y R. Martínez que jugó una tercera fenomenal y ganó el juego en el décimo al empujar la carrera del empate y anotar la del game con un hia de Colás.

Anotación por entradas:

		C.	H.	E.
H. Electric .	301 120 020 1—	10	14	3
Esperanza . .	000 423 000 2—	11	14	4

Baterías: Por la «Havana Electric»: Díaz y Pineda, Pitchers; Angelo y Pereda; catchers. Por La Esperanza: Marrero, Valdés y De la Puente, pitchers, García, catcher.

Aprenda INGLES o COMERCIO EN LOS ESTADOS UNIDOS

Eastman School le ofrece los siguientes cursos: Inglés, Contabilidad, Auditoría, Cursos Secretariales, Taquigrafía española e inglesa, Certificados Titulares. Incorporado a la Universidad de New York. Precios Módicos. Pida Catálogo a

EASTMANSCHOOL

38 West, 123 St. New York N Y.

Tenemos Agentes en la Habana.

LOS SEIS DE LA FAMA

	J.	V.	C	H.	Ave.
Johnson, Athlet. .	32	133	29	54	.406
Vaughan, Piratas .	39	146	37	39	.404
Martin, Card. . .	28	122	29	46	.377
Foxx, Athlet. . .	32	112	21	40	.357
Vosmik, Indians .	30	133	16	47	.353
Terry, Gigantes .	34	138	19	47	.351

M.E.C.D. 2016

Condenada una Compañía a que pague tres mil pesos por la muerte de uno de sus obreros

Se ha dado un plazo de diez días a la Compabía de Obras Marítimas para que conteste a una demanda. Los divorcios en tramitación. Aprobación de cuentas. Pensión a veterano

(NOTICIAS DE LOS JUZGADOS DE PRIMERA INSTANCIA)

DEL TURNO

Exhortos:

De Bejucal, en divorcio seguido por Feliciano Díaz contra María Blanco, al Norte.

De Mayarí, en accidente ocurrido o José Esperanto, al Sur.

De Sancti Spíritus, en expedición de certificación de deeunción de Ignacio Giral, el da Almendares.

Apelaciones:

Erneto José Sarrá y Hernández, contra María Hernández, al Este; Enrique de la Noval, contra Carmelina González, al Oeste; Luis Martíne, contra Jesús Codínez, al de Almendares.

Jubilaciones:

Las de: Ceferino Márquez, al Norte, y José Tomás Pérez Betancourt, al Norte; Josefina Cadena, sobre pensión, de Diego Jiménez, al de Almendares.

Declaraciones de herederos:

Las de Sarah Piedra y González, al Centro; Antonio Ferreiro López, al Oeste.

Pensión de veterano:

La solicita como tal: Porfirio Herederia, al de Almendares.

Intestados:

Avelina Armengol, al Norte; Manuela Jacobo Jiménez, al Este.

Aprobación de cuentas divisarios:

La de los bienes dejados al morir por María Magdalena Grau y Castillo, al Sur.

Incapacidad:

La de Sama Menéndez y Romero, al Este.

Adición de apellido:

Jorge Luis Alberto López, al Este.

Divorcios:

Melchor Pérez y Alvarez contra Victoriana Hernández, al Este; Luis Eufrain Guash contra Delia Arias Angley, al Centro; José Rubio Castro contra Engracia Negron, al Sur.

DIVORCIOS EN TRAMITACION

Norte. Leal:

En la pieza separada formada para tratar sobre el depósito de la mujer, pensión alimenticia y cuidado de los hijos, en relación con el juicio de divorcio seguido por Carmen González Buye contra Alfonso Delgado Justo, se ha dispuesto el guárdese y cúmplase lo dispuesto por la superioridad.

Este. Perdomo:

En el divorcio seguido por Andrés Oviedo contra Celestina Bravo, transcurrido el término de emplazamiento hecho a la demandada, sin que haya comparecido en el juicio, se le declara en rebeldía, dándosele por contestada la demanda; y se convoca a las partes a la celebración de la comparecencia que determina el artículo 39 de la Ley, señalándose para dicho acto el día 10 del entrante mes de junio, a las nueve de la mañana.

Oeste: Illera

En la pieza separada al juicio de divorcio seguido por Juan Evangelista Rafuls contra Antonia Elen Alvarez Rafuls, se acata la sentencia dictada en el sentido de que la pensión alimenticia para el hijo la deberá pagar el padre, por mensualidades adelantadas, a partir del día 27 de marzo del corriente año.

Almendares: Sainz Silveira

La demanda de divorcio que a nombre del señor Belisario Delgado fué presentada por su apoderado en este Juzgado, inmediatamente se ha apresurado a retirarla dicho señor en persona, sin dar lugar siquiera a iniciarse el procedimiento.

—En el divorcio establecido por Carmen de los Desamparados Rodríguez y Pérez contra Roberto Ramón Courtiller y Ruiz de Luzuriaga, se tiene por contestada la demanda por el demandado y de la pretensión que aduce de que se dicte sentencia sin recibirse el juicio a prueba, se confiere traslado a la actora por término de tercero día.

ASUNTOS GENERALES EN TRAMITACION

Norte. Leal.

En el mayor cuantía seguido por Ramón García Rodríguez contra Fernando Fernández Queipo, se ha dictado sentencia por la que se declara sin lugar la demanda establecida absolviendo de la misma al demandado e imponiendo las costas al actor.

—En el mayor cuantía de Pedro Alvarez y Linares contra Compañía de Obras Martítimas, S. A., se admite la demanda y de la misma se confiere traslado con emplazamiento a la demandada para que dentro del término de nueve días conteste la demanda y se persone en forma.

Oeste. Illera.

En la declaratoria de herederos de María Regla Milians y Díaz y de Leopoldo Julio Pita y Milians, se llama a los herederos que se crean con igual o mejor derecho que los personados.

Almendares. Sainz Silveira.

En el intestado de oficio de Leandro Martínez Méndez, se forma la pieza separada para tratar de la Declaratoria de herederos abintestato del causante, y se publican los edictos correspondientes, llamando a los que se crean con derecho a la herencia.

—En el mayor cuantía seguido por Encarnación Díaz Suárez contra Marcelino y Florentina García Vega, se concede una prórroga de diez días, a la representación demandada, para que evacue el trámite de conclusión.

—En la pensión promovida por Cayetano Velazco y Velazco como miembro del Ejército Libertador, se recibe a prueba el expediente por término de veinte días.

En la declaratoria de herederos del señor Jesús Lima y Gayol, la representación del promovente solicita el desglose de documentos para cumplir los requisitos indicados por el Ministerio Fiscal.

Almendares. Whitmarsh.

En los autos de división de los bienes quedados al fallecimiento del señor Manuel Saco, se ha dictado auto por el que aprueba las operaciones divisorias practicadas.

Centro. Manuel I. de la Fuente.

En el mayor cuantía seguido por Rafael Lamarche Villalón y Caridad Fernández Hernández contra la Compañía Cervecera Internacional, S.A., se ha dictado sentencia por la que se declara sin lugar las excepciones de defect olega' en el modo de proponer la demanda, de prescripción y de falta de acción opuestas por la Compañía demandada y estimando la excepción de plus-petición opuesta por la indicada Compañía demandada, se declara con lugar la demanda y se condena a la entidad demandada a que dé y pague a los demandantes en concepto de indemnización por la muerte del señor Roberto Lamarche Fernández, hijo de los actores, la suma de tres mil pesos, con las costas de este juicio a cargo de la Compañía demandada.

Skippy, «L-enfant terrible», se ha impuesto entre los lectores de los países de habla inglesa, y entre el público de México, la República Argentina y el Brasil y seguramente ocupará un primer puesto entre los muñecos que deleitan a nuestra gente menuda. Haga que con su periódico llegue a su casa la alegría de «skippy», comprando todos los jueves, a partir del 6 de Junio, DIARIO DE LA MARINA, o suscribiéndose al Decano de la Prensa de idioma español del hemisferio norte de nuestra América. Así tendrá usted ocasión de conocer a Betty Boop, La Perseguidora, Drummond el Aviador, Manolito el Intrépido, el Nemrod Moderno, El Policía Viruta, Mandrake el Mago y el celebérrimo Skippy. Ordene que lo suscriban por el M-7911.

CRONICA CATOLICA

Vigilias de la adoración para junio próximo

PRIMER TURNO: Velará el Primer turno en la noche del dos al tres de junio en la iglesia de San Francisco, aplicándose por el eterno descanso del señor José Elías Entralgo, Presidente que ha sido de la Sección la cual se complace en invitar a sus familiares y amigos.

SEGUNDO TURNO: Velará en la noche del quince al diez y seis en honor a la Santísima Trinidad, Titular del Turno. A esta Vigilia es obligatoria la asistencia, de todos los adoradores a la exposición, plática y Te Deum.

TERCER TURNO: Velará en la noche del 27 al 28 en la iglesia parroquial del Vedado en honor a su Titular el Sagrado Corazón de Jesús.

Todos los adoradores están obligados a concurrir a la exposición, plática y Te Deum, por ser Vigilia de Titular de Turno.

VIGILIA GENERAL DEL SANTISIMO CORPUS CRISTI. La grandiosa Vigilia del Santísimo Corpus Christi, se celebrará en la iglesia de San Francisco en la noche del 19 al 20. A esta Vigilia se obligatoria la asistencia de todos los adoradores de la Sección durante toda la noche, pues toda la Sección está de guardia.

La vigilia del segundo turno será aplicada por el eterno descanso de la madre del adorador Leopoldo Rodríguez.

La del Tercer Turno se ofrecerá según las piadosas intenciones de Monseñor Pedro González Estrada, Arzobispo de Atalia y los R. R. P. P. Fray Pablo de Lete. Guardián de los Padres Franciscanos de la Habana y Fray Pablo del Olmo, O. P., Párroco del Vedado, como homenaje de la Sección en sus respectivos días Los turnos de Tarsicios, celebrarán su hora de vela, el sábado 1 a las seis de la tarde.

La misa de Comunión del domingo, dos a las siete y media de la mañana en San Francisco.

CULTOS CATOLICOS PARA MAÑANA

EL JUBILEO CIRCULAR

En la iglesia de Monserrate, el Jubileo Circular.

La misa del Sacramento a las ocho y media de la mañana. A continuación la exposición de S. D. M.

A las cinco la reserva.

EN LA IGLESIA DEL CARMEN

La Asociación del Amor Hermoso, celebra su función anual con arreglo al siguiente programa:

A las siete y media de la mañana, Misa de Comunión general. A las nueve de la mañana. Misa solemne a toda orquesta con sermón por el R. P. Fr. José María, Párroco de la feligresía.

A las cinco y media de la tarde, Rosario, sermón, por el R. P. Fray Domingo del Santísimo Sacramento C. D., Director de la Asociación, cánticos, procesión y solemne Coronación de Nuestra Señora del Amor Hermoso por un grupo de niñas del Catecismo parroquial.

EN LA IGLESIA DE LA MERCED

A las cinco y media de la tarde, solemne ofrecimiento de flores por las alumnas pequeñas del Colegio Asilo San Vicente de Paul.

A JESUS NAZARENO

Cultos a Jesús Nazareno en las iglesias de Jesús María y José, San Francisco y Ermita de Arroyo Arenas.

NOVENA A NUESTRA SEÑORA DEL SAGRADO CORAZON DE JESUS

En la iglesia de las Escuelas Pías de Guanabacoa, a las ocho y media de la mañana, solemne novenario a Nuestra Señora del Sagrado Corazón de Jesús.

FINAL DEL MES DE MARIA.

En todos los templos, se concluyen los solemnes ejercicios del mes de María, que de manera tan brillante, se han venido celebrando en todo el presente mes de mayo en honor a la Madre del Amor Hermoso, y reina de todos los Santos y Madre de los hombres.

NOVENA AL ESPIRITU SANTO EN LA PARROQUIA DE SU ADORACION

En la iglesia del Espíritu Santo, sita en Cuba y Acosta, se celebrará solemne novenario al Dios Espíritu Santo con arreglo al siguiente programa:

Día 31. 1 y 2. A las cinco y media de la tarde: Exposición del Santísimo, Rosario y Sermón.

Días, 3, 4, 5, 6. 7 y 8: A las ocho de la mañana misa cantada. Exposición del Santísimo. A las cinco y media de la tarde. Rosario, sermón y reserva.

Día 9: A las siete de la mañana, Misa de Comunión. A las ocho, Misa armonizada. A las diez de la mañana Misa solemne, sermón a corgo de M. Amigo. Notas: del día tres al 9 el Jubileo Circular en esta Parroquia.

El día ocho a las ocho de la mañana. Bendición de la Pila Bautismal

Predicadores: A las cinco y media de la tarde: Día 31. P. Marinas, día 1. P. Viñas, día 2. P. Evelio Díaz, día día 3 P. Arias, día 4. P. Ajurias, día 5. P. Marinas, día 6. P. Evelio Díaz día 7 P. Daman. día 8. Mons, Alberto Méndez, da 9 A las diez de la mañana. Monseñor Amigo. A las cinco y media doctor Alfredo Llaguno.

Una función a la Patrona en Monserrate

El Párroco de la feligresía de San Agustín, R.P. Joseph Hyson, O.S.A. conmemora hoy 29 de mayo, el décimo quinto aniversario de su consagración sacerdotal.

El Padre Hyson es natural de los Estados Unidos de Norte América, habiendo ingresado en la Orden de San Agustín en la Casa de Santo Tomás de Villanueva, en Filadelfia, que es la Casa Provincial de la Orden de San Agustín e nodo el territorio de los Estados Unidos.

Después de ordenado y cantada su primera Misa, pasó a Cuba al Colegio de San Agustín y Parroquia del Santo Cristo, prestando grandes servicios como profesor, sacerdote y músico, en cuyo arte posee grandes conocimientos como cantante y ejecutante.

El año de 1833 pasó a los Estados Unidos como Párroco, pero nuevamente en 1934 vuelve a Cuba como Rector del Colegio San Agustín. En los primeros días del año de 1935 es designado Párroco de la Parroquia de San Agustín, sita en el Reparto Almendares, donde viene desarrollando una fructífera labor.

En el Colegio de San Agustín le sustituyó el Superior de los Agustinos de la Habana y Párroco del Santo Cristo, R.P. Fray Pedro Hufnagel, que ya lo había desempeñado con gran éxito.

El P. Hyson (Jaison) forma parte de la Venerable Comunidad de Padres Agustinos de la Habana.

El DIARIO DE LA MARINA se une muy complacido a las felicitaciones que hoy recibirá el distinguido hijo de San Agustín, en el décimo quinto aniversario de su consagración sacerdotal.

La festividad del Santísimo en Jesús María

Satisfechos y complacidos tienen que sentirse, la Archicofradía del Santísimo le la parroquia de Jesús María, y el párroco de la misma y a la vez Director espiritual y vocal nato, R. P. Francisco García Vega, por el éxito rotundo obtenido en la celebración de las fiestas de la toma de posesión de la nueva Directiva de la ilustre Archicofradía del Santísimo. En estas fiestas y desde hace mucho tiempo, no se había observado un franco espíritu de religiosidad y de fe, como el que se ha visto en estos actos que jamás han de olvidarse en la Iglesia de Jesús María por largo tiempo. La misa de Comunión, ha sido uno de lo sactos más hermosos de la fe de los caballeros que forman la nueva directiva. En crecido número y presididos por el rector Sr. Ramón Vidal de Hoyos, por el Vice Rector Ramón Benito de la Vega, el Mayordomo Tomás de la Cruz, el Presidente de honor Félix Vallés Montiel, el director de fiestas Carlos Lagrange y los secretarios; Miguel Angel y Alberto Martí, Domingo López y otros, se acercaron al sagrado banquete mientras las niñas del colegio de Jesús María, cantaban tiernos motetes eucarísticos. El altar mayor de la parroquia lucía como en las grandes solemnidades. Y compartiendo con los cofrades del Santísimo estaban las Esclavas del Nazareno, Socias del Apostolado, Hijas de la Virgen de la Caridad y otros en admirable y edificante democracia religiosa.

En la misa de la fiesta, hizo de preste, el párroco R. P. Francisco García Vega, y su gran coro de voces tuvo a su cargo la parte artística de la festividad, tomando parte la celebrada soprano Herminia G. de Lobato. Se interpretaron obras del maestro Pastor y de Blanquita Fernández de Castro de Jardines, la distinguida compositora cubana. El R. P. Plácido Llanes de la Compañía de Jesús predicó un sermón lleno de elocuencia y de bellos párrafos, haciendo una breve historia de la vida y desenvolvimiento de la Archicofradía, que entraba en una nueva fase de su actuación religiosa; teniendo palabras de aliento para los esforzados caballeros católicos que la forman. Después de la misa se organizó la solemne procesión, precedida de Cruz alzada y ciriales, el estandarte de la Archicofradía con los cofrades, Esclavas del Nazareno, Apostolado, Hijas de la Caridad, Pajes del Santísimo y otras asociaciones religiosas invitadas. Delante del palio iban unas bellas niñas del colegio de Jesús María, vestidas de ángeles, dando escolta de honor al Santísimo. Un numeroso concurso de fieles presenció la hermosa procesión religiosa que fué amenizada por la Banda Municipal.

Prestaron eficasísimo concurso al mantenimiento del orden, mereciendo los elogios del numeroso concurso y las felicitaciones del Párroco y la Directiva de la Archicofradía, el sargento de la Policía Nacional señor Pedro Curbelo, el Cabo, señor Julio González García y el vigilante 233 señor Remigio Fonseca.

Por actos religiosos tan solemnes y lucidos, han recibido múliples felicitaciones la Archicofradía y el Párroco R. P. García Vega, uno de los mas entusiastas por los actos brillantes de su parroquia.

CULTO SOLEMNE DEL APOSTOLADO

Programa del mes de junio:

Todos los días se tendrá a las 8 misa armonizada y comulgarán ocho coros del Apostolado con sus insignias. A las cinco de la tarde se expondrá el Santísimo y después de rezado el Santo Rosario y el ejercicio del mes, con plática, se dará la bendición. Harán la Guardia de Honor otros ocho coros, según el orden que de antemano se señalará. La novena empezará el día 20.

TRIDUO SOLEMNE. En los días 25, 26 y 27 se tendrá misa solemne de Comunión general a las ocho. Por la tarde, a las 5 habrá sermón, y se rezarán las oraciones del Triduo.

FIESTA DEL SDO. CORAZON DE JESUS. Día 28. A la ssiete y media de la mañana, misa de comunión general. A las ocho y media, misa solemne y sermón. A las cuatro de la tarde: Consagración de los niños al Sagrado Corazón. A las cinco y media. Procesión, cinco visitas y Consagración general al Sagrado Corazón.

Velarán al Santísimo, que queda expuesto todo el día, los Socios y Socias del Apostolado de la Oración.

El día 30, último domingo de mes se gana el jubileo concedido por S. S. el Papa Pío X.

HOMENAJE AL PADRE SPIRALI. El veinte y ocho del actual con el plausible motivo de cumplir, el M. R. P. Fray Lorenzo M. Espirali, Ecónomo General de la Orden de San Agustín, el vigésimo Aniversario de su primera misa fué objeto de un bellísimo homenaje por parte de la católica sociedad habanera que mucho le aprecia y distingue, pues tiene presente que el Padre Spirali, fundó la devoción a Santa Rita de Casia, que tanto ha contribuído a levantar el espíritu religioso, pues son innumerables las personas que por intercesión de Santa Rita han vuelto a la vida práctica de la religión, frecuentando los Santos Sacramentos, así mismo bien recuerda que reconstruyó el templo del Santo Cristo y que en toda calamidad pública como en el ciclón de 1926 y en los terremotos de Santiago de Cuba, las colectas de su templo fueron las primeras en llegar a los damnificados vivos, y funerales y misas a las víctimas de la catástrofe. Sabe que tiene en él un gran defensor el pueblo de Cuba, como lo demostróó volviendo en el extranjero por su honor cuando nuestras querellas nos ponían en estredicho ante el mundo civilizado, Y, aquí en Cuba al venir el año anterior como en el presente, a tomar parte en el solemne novenario y fiesta de Santa Rita, empleó todo su tiempo en predicar en el púlpito y en el radio, la paz de Cristo.

Por esto el martes 28, a las ocho de la mañana, al celebrar la misa aniversario, asistió una numerosa concurrencia, que ofreció la sagrada Comunión, que el P. Spirali les distribuyó, antes y después de la misa Llos celebrados cantantes, Mis Torado, muy piadosa artista, los Padres Hyson, O S A. y Francisco José Larrea y el señor Valentín Urrestarazu, acompañados al órgano por el maestro Julio Guisasola, interpretaron durante la misa y Comunión, Ecco Sacerdos Magnus, a cuatro voces de Molitor, Monstrate esse Matrem de Aldega a tres voces, distinguiéndose sobre manera, Mss. Todaro y el Padre Larrea.

Mss. Tadaro, después de alzar, cantó magistralmente, el «Benedictus» de Gounod con acompañamiento del coro.

Se cerró este gran cnciert o de música religiosa con el canto «O Salutaris Hostia» a dos voces de Faure por el barítono Padre Larrea y el tenor señor Valentín Urretarazu.

Después de la misa, tuvo lugar una cariñosa recepción, siendo felicitado el R. P. Spirali, O.S.A.

Ambos actos fueron presididos por los Padres Agustinos Fray Pedro Hufnagel, Superior de los Padres Austinos de la Habana, director del Colegio San Agustín y Párroco de Santo Cristo y Fray Claudio García el popular predicador de los miércoles de Santa Rita.

El DIARIO DE LA MARINA se une con gran complacencia a esas manifestaciones de cariñoso afecto al M. R. P. Fr. Lorenzo M. Spirali, O. S. A.

Negó rotundamente Pedro Bouza haber dado muerte al matrimonio la Cal y a sus dos pequeños hijos

El Tribunal Nacional de Sanciones ha solicitado la extradición del ex Teniente Paniagua, acusado de la tragedia de Loma del Toro. Fué absuelto un motorista

(NOTAS DE LOS TRIBUNALES DE JUSTICIA)

Pedro Bouza Domínguez, para quien se pide cuatro penas de muerte por los trágicos sucesos en la finca «Vía Crucis», en 25 de agosto del pasado año, ya que se le imputa el haber dado muerte a la familia de Félix de la Cal, compuesta de él, su esposa y sus dos niños, compareció ayer tarde ante la Sala Primera de lo Criminal, a responder a los cargos del Fiscal y del acusador particular. Integran el Tribunal los doctores Manuel Carnesoltas, Presidente y Rogelio Benítez, Benito Costo, Enrique Mazas y Antonio María Lazcano, Juez, éste, del distrito, llamado a completarlo. En el Ministerio Fiscal, el Dr. Oscar Barinaga, en la acusación particular, el Dr. José Garcilaso de la Vega y en la defensa el Dr. Obdulio Domínguez.

El procesado negó su participación en los sangrientos hechos; dijo que vivía en Matanzas y visitó a Félix de la Cal, que era su primo, el 24 de Agosto por la noche, para pedirle ayuda económica, pues estaba sin trabajo y sus hijos no tenían que comer. El 25, sigue diciendo, salió nuevamente para Matanzas, donde permaneció el 26, en que a solicitud de su esposa se escondió, pues un hermano de Félix lo buscaba junto con otros ya que lo acusaban de los asesinatos.

Agregó haber sabido que su primo deseaba adquirir una bodega, ya que el asunto se habló a su presencia el 24 por la mañana, pero rectifica, a instancia del Fiscal, diciendo que llegó a la casa de la Cal en la noche del 23. Sobre la mancha de sangre que se observó en la navaja que le fué ocupada, dijo que era producida por una cortada que se produjo al afeitarse y que las dos cartas ocupadas, dirigidas a su esposa y otra a las autoridades, lás hizo para obtener garantías ya que lo acusaban del hecho y de ahí que en las mismas confesó su inocencia.

El juicio continuará esta tarde, con la prueba de confesión a la que seguirá la de testigos.

LA EXTRADICION DEL TENIENTE D. PANIAGUA

Ha interesado el Tribunal Nacional de Sanciones que se extradite al ex-Teniente del Ejército Delio Paniagua, que según noticias se encuentra en Miami, Florida, EE. UU., y que está acusado en el proceso por la tragedia en la Loma del Toro, en 1931, y por cuyo hecho se condenó a once penas de muerte al ex-Comandante Rodolfo Chipi.

CONFIRMADA LA PENA A UN REO DE ASESINATO

El citado Tribunal ha confirmado la pena impuesta por el Provincial de Camagüey, a Avelino Miranda Hernández, por el asesinato de Luis Serrano Moro, ocurrido en 1931 en dicha ciudad, cuando era Supervisor el Capitán Ernesto Samaniego, ya fallecido. El suceso ocurrió en la noche del 25 de Febrero de ese año, declarándose probado que Miranda sacó del Vivac a Serrano, que estaba allí detenido, acusado de terrorista, dándole muerte con un revólver de reglamento, en el entronque de la carretera central y crucero de Carrasco.

ABSUELTO FRANCISCO HERNA, MOTORISTA DE LOS FERROCARRILES UNIDOS

Francisco Herná, el motorista del gas-car de los Ferrocarriles Unidos de la Habana, al que se imputaba ser causante del choque en el crucero de la calle Fábrica que tuvo como balance dos muertes y dos heridos, y contra el que los dos acusadores particulares mantuvieron la petición de pena de privación de libertad e indemnización, ha sido absuelto libremente por la Sala Tercera de lo Criminal de la Audiencia, ya que se evidenció, con las pruebas aportadas por el Dr. Luis Vidaña, del bufete Sánchez de Bustamante, que también representó a dicha empresa, señalada como tercero civilmente responsable, que Herná, antiguo y competente motorista, no tuvo culpa ninguna, ni por dolo ni por imprudencia, como lo reconoció el propio Fiscal, que, tras la práctica de la pruema de inspección ocular en el lugar de los hechos, propuesta por el citado Dr. Vidaña, que resultó favorable, al igual que las demás pruebas, retiró la acusación contra él.

SENTENCIAS DICTADAS AYER POR LA AUDIENCIA

Emilio López Sánchez, menor de catorce años, que, el 4 de enero último, en la Alameda de Paula, dió muerte, imprudentemente, con un revólver, a Domingo Fernández Pérez, con el que usó una broma durante la que apuntó contra él con el arma y disparó, ha sido absuelto por la Sala Tercera de lo Criminal, la que dispone que sea entregado a sus padres, debido a que está exento de responsabilidad criminal que comienza a los diez y seis años, con atenuante privilegiada de la edad, hasta los diez y ocho.

José Manuel Hernández Abello, acusado de malversación, y para quien el Fiscal pidió tres años, seis meses y veintiún días de presidio, ha sido absuelto por la Sala Segunda de lo Criminal, al retirar el Fiscal la acusación. Defendió el Dr. Nilo Picazo.

Laureano Marcos del Rey es condenado, por homicidio por imprudencia del menor Francisco López Martín, el 17 de Diciembre, en el Cerro, a un año y un día de prisión. El menor tomó en sus manos un revólver que Marcos del Rey había dejado en la casa y sin tomar las debidas precauciones, dicho procesado se lo arrebató, produciéndose el disparo que causó la muerte del repetido López Martín.

Balodmero Zas López, fué absuelto de la muerte por imprudencia de Eligio Bacallao, en la Calzada de Infanta. Defendió el Dr. Evelio Tabío.

Bella fiesta han celebrado en la Caridad

La Asociación de Nuestra Señora del Sagrado Corazón de Jesús de la Iglesia de Nuestra Señora de la Caridad, celebró el sábado 25 del actual, la bellísima y conmovedora fiesta de la Consagración de los niños, a Nuestra Señora del Sagrado Corazón de Jesús.

A las 9 de la mañana se congregaron en el templo de la Patrona de Cuba, los alumnos de ambos sexos del Catecismo, las alumnas del Colegio de la Madre Hurtado y numerosos niños y niñas de familias particulares.

Fueron distribuídos en la nave central por la Presidenta y Camarera de la Asociación la distinguida señorita Conchita Bandujo y Troncoso, fervoroso apóstol de la devoción a Nuestra Señora del Sagrado Corazón de Jesús, quien hizo entrega a los pequeñuelos de ramos de flores.

Convenientemente dispuestos, el M. R. P. Modesto Galofré, Director General de la Asociación de Nuestra Señora del Sagrado Corazón de Jesús ... de las Escuelas Pías de Guanabacoa, en cuya iglesia se halla erigida la Asociación Prima Primaria para la Isla de Cuba y Antillas, celebró la Misa rezada y dirigió a los niños una plástica altamente sublime.

Después de la plática, felicitó a los padres de los niños, al Venerable Párroco por la asistencia de los alumnos del Catecismo; a los Directores de los Colegios allí presentes y de un modo especialísimo a la Camarera y Presidenta por el ardiente celo en llevar los niños a Jesús por María.

Armonizaron la Misa de manera maravillosa, los afamados cantantes R. R. P. P. Benito Rentería y Francisco José Larrea.

Les acompañó al órgano el maestro señor Luis González Alvarez.

Después de esta gran Misa, se llevó procesionalmente la imagen de Nuestra Señora por las naves del templo, acompañándola los centenares de niños y niñas asistentes al homenaje.

Durante la Misa y la procesión dieron guardia de honor las niñas, Alicia Armas, Carmen Lopo y María Antonia Eligio de la Puente, primorosamente vestidas de ángeles. Llamó poderosamente la atención la pequeñita Eligio de la Puente, por la perfección con que desempeñó su papel de ángel y la gracia con que ofreció su canastilla de flores.

Ninguna le aventajó en gracia y piedad a pesar de sus tres años de edad.

Durante la procesión se cantaron las Letanías de la Virgen.

Después de la procesión, el P. Modesto Galofré, consagró los niños a Nuestra Señora a la cual ofrendaron los ramos de flores.

Se concluyó el acto con el Himno, ¡Viva siempre Nuestra Señora!

El bondadoso Párroco, Monseñor Eduardo Ferrer adornó el templo y presidió el homenaje de los Niños a Nestra Señora del uSagrado Corazón de Jesús.

La numerosa concurrencia, felicitó a la activa y fervorosa Presidenta y Camarera ,señorita Conchita Bandujo y Troncoso, a la cual se debe esta conmovedora, a la par que grandiosa fiesta de la infancia al Sagrado Corazón de Jesús.

SOLEMNE FUNCION A LA PATRONA SE HA CELEBRADO EN LA PARROQUIA DE MONSERRATE

El domingo 26 del actual, el activo y celoso Párroco de la Iglesia parroquial de Término de Nuestra Señora de Monserrate, Monseñor Alberto Méndez, celebró solemnísima función a Ntra. Sra. de Monserrate, como homenaje en el Mes de las Flores y en desagravio de las blasfemias, que se pronuncian por hombres malvados y perversos contra la Augusta Madre de Dios.

A las 9 de la mañana, ofició de Preste en la Misa solemne de Ministros.

Le ayudaron los Escolapios, R. P. Casatmijana y Ortiz, ambos Profesores de las Escuelas Pías de la Habana.

Pronunció soberbio panegírico de la Patrona de Cataluña, el ilustre Rector de las antes mencionadas Escuelas, R. P. José Castelar.

El Padre Castelar demostró en su sagrado discurso su intenso amor a Nuestra Señora de Monserrate, bajo cuya benéfica protección se formó el P. Castelar, y a Cataluña, la amada Región de España, donde se formó en la piedad y en la ciencia.

El sermón del Padre Castelar, ha sido muy justamente elogiado.

La parte musical la interpretó de manera brillantísima el gran Coro parroquial de la señora Carmelina Olaz de Ordieres, bajo la dirección del maestro Ponsoda.

Fueron muy felicitados estos artistas.

Bajo manto real se hallaba colocada la Venerable Imagen, rodeada de artísticos ramos de flores y verdes arecas artísticamente combinadas por el señor Eliseo Sánchez.

Asistió un numerosísimo concurso de fieles.

La Primitiva Real y Muy Ilustre Archicofradía de los Desamparados, estuvo representada por su Presidente el Dr. Ignacio Plá y Muro.

El acto estuvo muy concurrido.

A las 5 de la tarde, se expuso solemnemente, el Santísimo Sacramento se rezó el Santo Rosario y se semientonaron las Letanías de los Santos en desagravio de las blasfemias y por la conversión de los blasfemos.

Se concluyó con la bendición y reserva de Su Divina Majestad.

También los cultos vespertinos estuvieron muy concurridos.

El DIARIO DE LA MARINA felicita a Monseñor Alberto Méndez, por el celo Apostólico que despliega en el servicio parroquial en bien de sus feligrses.

Comparecerá el día 6 de junio Luis F. Sanabria ante sus jueces para responder de la muerte del vigilante Juan Lili cuando lo iba a detener

El juicio contra Agustina León Blanco está señalado para el día siete. Causa contra el ex-oficial de un Juzgado por supuesto delito de malversación. Otras notas

(NOTICIAS DE LOS TRIBUNALES)

Para el seis del entrante junio ha señalado la Sala Tercera de lo Criminal el juicio de la causa contra Luis Francisco Sanabria Rodríguez, matador del vigilante Juan Lili, al que en 4 de noviembre de 1932, en el café El Príncipe, al irlo a detener, disparó su revólver produciéndole lesiones de tal gravedad que falleció poco después. El fiscal pide que Sanabria sea condenado a veinte años, por homicidio, con agravantes y a un año y un día, por atentado a agente de la autoridad, fijando la indemnización en beneficio de los herederos de la víctima en $3.000.00. El doctor Carlos M. Palma, defensor, interesa fallo absolutorio.

EL PROCESO CONTRA AGUSTINA LEON BLANCO

Y para el 7 del mismo mes han señalado, nuevamente, dicha Sala, el juicio contra Agustina León Blanco, conocida por La cojita, por el homicidio de su amante, el soldado Enrique López Rosas. Las asociaciones femeninas, invitadas por la presidenta de la Asociación Cívica Defensora d ela Mujer, señora Esperanza Fierros, concurrirán al acto, como ya digimos anteriormente.

JUICIO DEL CHAUFFEUR QUE ARRANCO LA OREJA A OTRO

Hoy celebrará la Sala Tercera de lo Criminal el juicio contra el chauffeur José María Currás, quien el 9 de enero de este año, en Marina, entre 23 y 25, en el Vedado, sostuvo una discusión con el también chauffeur Antonio Vázquez López, al que dió tan fuerte mordida en la oreja derecha, que se la arrancó completamente. El fiscal pide que sea condenado a un año, ocho meses y veintiún días, por lesiones graves y defiende el doctor Luis F. Solís Lafargue, que mantiene conclusiones absolutorias.

PROCESO CONTRA JOSE RODRIGUEZ HERNANDEZ

Quedó concluso para fallo ayer el juicio de la causa contra José Rodríguez Hernández, por homicidio y lesiones por imprudencia, el 8 de octubre último, en la Calzada de Jesús del Monte, entre San Leonardo y Rodríguez. Tras el informe del acusador, doctor Ramiro Areces, vino el del defensor, doctor José Salgado, manteniendo ambos sus respectivas tesis, el primero de culpabilidad y el segundo de absolución. El fallo se conocerá en breve.

CAUSA CONTRA UN EX OFICIAL DE JUZGADO POR MALVERSACION

Germán Guijarro, el ex oficial del Registro Civil del Juzgado Municipal del Sur, al que se imputa el delito de malversación de caudales públicos, ascendente a más de $600.00, seguirá siendo juzgado hoy, por la Sala Cuarta de lo Criminal. El fiscal pide pena de privación de libertad e inhabilitación y el defensor, doctor José Guerra López, la absolución por no participación. El hecho ocurrió en 1932.

CASOS QUE CONOCIO URGENCIA AYER

Absueltos del delito de injurias y propaganda sediciosa: José Miguel Ceballos Pardo, Francisco Martos Pardo, Domingo Jorge Zúñiga Carrillo, Alfonso Buela Cachorro, Teodosio Viciedo Brito, Mariano Posada Valiente, Oscar Reyes Beato; los que fueron defendidos por los letrados doctores Félix Moya, Gerardo de Villiers, Néstor Carbonell y Claudio Miranda del Pozo. También fueron absueltos del delito de coacción a los obreros nativos, José Delgado Villarreal, Eduardo A. Ochoa Castañeda, Plácido Llamos Tairin y Ramón Menéndez Peláez, defendido por el doctor Amador Bengochea, el que hábilmente demostró la inculpabilidad de sus patrocinados.

Fué condenado a la pena de seis meses, por tenencia de armas, Francisco Rodríguez Tranquero, el que también está acusado de ser uno de los que en el mes de octubre del pasado año asaltaron el Ayuntamiento de esta capital, apoderándose de $151.000, y que conforme anunciamos anteriormente, ha de celebrarse en la Audiencia, el próximo día 4 de junio.

Lea AVANCE todas las tardes. Dirigido por José I. Rivero

INSTAN A LADY ASTOR A QUE ACEPTE EL CARGO DE MINISTRO DE EDUCACION

LONDRES, mayo 29. (AP).—Los amigos de Lady Astor instábanla hoy a que aceptase el cargo de Secretario de Educación en el Ministerio británico, cuando éste sea reorganizado. Se cree que también se dará un escaño a Lord Halifax, cuando Stanley Baldwin ocupe el cargo de Primer Ministro, que hoy tiene Mac Donald, tan pronto como sea reformado el Ministerio. Se espera que la reorganización del Gabinete se produzca en los primeros daís de junio entrante.

OCURRIERON DESORDENES A CAUSA DE LA HUELGA PORTUARIA DE KINGSTON

KINGSTON, Jamaica, mayo 29. (AP)—Después de una noche de desórdenes, en que hubo varias escaramuzas a tiros, quedó paralizado el tráfico de frutos en el puerto, el cual quedó cerrado a los embarcadores, que se vieron forzados a despachar sus cargamentos de plátanos a través de otros puertos menos importantes de la Isla. En los desórdenes de anoche, resultó herida, aunque no de gravedad, una mujer.

RENOVADOS LOS TITULOS DE WARMS Y ABBOTT QUE FUERON DEL «M. CASTLE»

NUEVA YORK, mayo 29. (AP.)—Hoy fué renovado el título de primer oficial en favor de William Warms, que estaba accidentalmente al mando del «Morro Castle», al incendiarse y hundirse el mencionado buque de la «Ward Line» frente a la costa de New Jersey en el mes de septiembre pasado. Se le suspendió durante 90 días por negligencia. También se ha renovado el título del primer maquinista, Abbott.

EL PRESIDENTE PROMETE AUXILIO A LOS VECINOS DE STA. CRUZ DEL SUR

En audiencia especial fueron recibidos ayer por el Presidente de la República el Alcalde Municipal de Santa Cruz del Sur; el procurador Clemente Arias; el teniente del Ejército Guillermo Rondón; el ingeniero Rafael Parducci y otros vecinos preeminentes de aquel pueblo, los cuales solicitaron mejoras para el término, necesarias, urgentes, contando con la autorización del Gobierno de un sorteo extraordinario de la Lotería Nacional para el mes de marzo del año entrante, cuya recaudación, que se estima en unos cien mil pesos, puede anticipar el Ejecutivo por Decreto-Ley en un cincuenta por ciento.

Los vecinos de Santa Cruz del Sur quedaron altamente satisfechos de la acogida dispensada por el coronel Mendieta a sus deseos.

VARGAS FIRMO UN PACTO COMERCIAL CON JUSTO EN LA CAPITAL ARGENTINA

BUENOS AIRES, mayo 29. (AP). Hoy se declaró día festivo con motivo de ser el octavo de la estancia de Getulio Vargas en territorio argentino, despidiéndose del Presidente Justo. Antes de partir se suscribió un tratado de comercio con la cláusula de la nación más favorecida.

M.E.C.D. 2016

PRO RENOVACION NACIONAL SE DIRIGE AL PUEBLO DE CUBA EN UN MANIFIESTO DE ALTOS IDEALES

EL DR. CRUZ Y LA ALCALDIA DE LA HABANA

En línea y D hemos entrevistado al doctor Carlos Manuel de la Cruz, líder máximo del PCS, cuyo nombre aparece como posible candidato a la Alcaldía de la Habana, en un nuevo Plan Político entre los muchos que se vienen sugiriendo, con motivo del anuncio de Mendieta de no ser en las próximas elecciones candidato presidencial y a este respecto, el Presidente del Partido Constitucional Socialista, nos ha hecho exclusivamente las siguientes declaraciones:

"La noticia de que yo figuraré como candidato a la Alcaldía o para cualquier otro cargo carece de veracidad. Soy ajeno a esos planes que se vienen elaborando. Y nadie está utorizado para ponerme como aspirante a posiciones electivas. Tengo criterio y valor para señalar cualquier camino que determine seguir y por ahora ninguna persona conoce, el que me disponga a recorrer. Luego, repito, que es inexacta y tendenciosa la noticia y cualquiera otra que en análogo sentido se publique". (Fdo.) **Dr. Carlos Manuel de la Cruz".**

Dr. CARLOS MANUEL DE LA CRUZ, presidente del Partido Constitucional Socialista y destacado líder de la política nacional, que de manera categórica ha desautorizado a todas aquellas personas, colectividades o grupos que propalen alguna aspiración suya. Dice el Dr. Cruz que valientemente él sabrá exponer a la pública opinión sus actitudes y aspiraciones cuando lo crea conveniente, como lo ha hecho en anteriores circunstancias. Las declaraciones del doctor Cruz se deben a la especie echada a rodar de que aspiraba a la Alcaldía de la Habana

RENOVACION ANTE EL PASADO Y EL PORVENIR

Se nos pide la publicaión de la presente alocución:

EL DIRECTORIO provisional del organismo político-revolucionario Renovación Nacional, en relación con el pasado político de Cuba y el actual momento histórico nacional hace las siguientes declaraciones de principios:

«Es necesario dejar aclarada de manera precisa la exacta posición de Renovación Nacional, en lo que se refiere al pasado de Cuba y a los antiguos partidos políticos. Renovación Nacional no se vuelve contra el pasado para execrarlo, agredirlo o injuriarlo. Cuba como todos los pueblos, ha tenido trastornos, enfermedades y vicios públicos, de los que debe curarse. En este último término, todos son responsables del pasado, por acción o por omisión. El pasado es un hecho histórico que se produjo fatalmente. Por eso, Renovación Nacional no ve en él sino la sucesión ininterrumpida del curso desgraciado de nuestra historia. No lo observa con odios ni rencores, sino sencillamente con dolor, el dolor de que en los primeros treinta años de vida republicana haya sido otra la suerte de Cuba. Frente a los errores del pasado se levanta Renovación Nacional con la aspiración de que Cuba se cure de sus vicios y aparezca renovada, más digna y mas próspera. Por eso el pasado sólo debe representar para nosotros la experiencia, que nos muestra cuáles han sido nuestros errores y nuestras culpas, y cuáles han sido los caminos falsos seguidos. Para el presente, el pasado no debe ser otra cosa, y Renovación Nacional se duele de él y le pide lecciones para el porvenir.»

«No trae provecho maldecir de lo que fuimos o inculparnos los unos a los otros. Lo único digno de nuestra historia es aprender del pasado para mejorar el futuro. Ese es el pensamiento generador de Renovación Nacional.

«Las grandes masas ciudadanas no importa cuáles eran los partidos que se nutrían de ellas, iban arrastradas en movimientos históricos cuyo rumbo y de cuyas consecuencias no podían ser responsables. Para esas grandes masas, no tiene Renovación Nacional frases duras. Por lo contrario las llama para darles la dirección de los destinos Nacionales. La vida política de Cuba se formó desde el principio de modo anti-democrático, de arriba hacia abajo, y tuvo un ritmo deplorable merced a una lucha de intereses y de otros infinitos factores. Nunca será responsable el pueblo de los males del pasado. No lo serán el liberal, el conservador, el popular, porque la responsabilidad se halla no en la forma como se producían las masas, sino en la manera como eran conducidas por las llamadas clases directoras. La primera víctima era el pueblo. De ahí que Renovación Nacional se dirija a las masas, sin importarle su filiación anterior. Lo importante es que las masas comprendan que se debe impedir que el pasado perdure o reviva. Renovación Nacional se pronuncia contra esa perduración del pasado, y contra su resurgimiento.

«¿Cómo lograr ese propósito de Renovación Nacional? Los viejos partidos son incapaces de toda obra de regeneración. No son los instrumentos adecuados para forjar el porvenir, porque ellos si representan los instrumentos responsables de lo que fué. No es posible concebir en ellos funciones renovadoras. Es falso el arguemtno de que pueden efectuar su propia reforma y tender al mejoramiento de Cuba, porque sus nombres y tradiciones les cierran el camino del crédito moral imprescindible para ese propósito. Renovación Nacional se pronuncia contra su perduración, porque no tiene fe en que se conviertan al fin en elementos de progreso, y porque cree que volverán a desempeñar la misión corrosiva de antes, por una lógica fuerza de energía, por hábito, por tradición. Por eso Renovación Nacional considera dañina la rehabilitación de los antiguos partidos y los tiene como contrarios suyos. No son contrarios los que formaron en sus filas, sino los nombres y la armazón, las costumbres, los actos de esos partidos que ya no tienen misión alguna beneficiosa para el porvenir ante el que nunca podrán presentarse sincera y lealmente.

«Renovación Nacional busca, pues, nacer en el pueblo y arraigarse en el pueblo entero de Cuba, que siente ansias de renovación, y no tiene en cuenta otro deseo que el vivísimo de renovarse. Por eso Renovación Nacional tiene sus puertas del todo abiertas, y por eso adopta una forma de organización de abajo hacia arriba sin temores ni recelos, imposible en partidos oligárquicos y envejecidos.

«Se funda Renovación Nacional en la experiencia de que la verdadera honestidad política, la rectitud de intenciones y la completa comprensión de los problemas cubanos radican en las segundas y terceras filas, en el pueblo de Cuba, que hasta ahora no ha tenido oportunidad de agruparse para defender una ideología y de elegir libremente a los que habrían de interpretarla y aplicarla. Renovación Nacional sabe que hay en Cuba una nueva conciencia política, la que se recoge en sus filas y sabrá imponerse la práctica de la verdadera democracia.

PRO RENOVACION NACIONAL.

JOSE ANTONIO CORONA Y EUFEMIO HUESA

Ayer tuvimos el gusto de saludar al secretario particular del coronel Mendieta, y presidente de la Juventud Nacionalista, señor José Antonio Corona, quien sostenía una animada charla con el líder nacionalista de Cárdenas, señor Eufemio Huesa.

El presidente de los jóvenes nacionalistas nos dijo que hablaba con su amigo Huesa de política nacionalista, y el líder cardenense nos manifestó que estaba recordando con Corona su viaje de amistad con el Presidente de la República.

HOY VISITARA AL CORONEL MENDIETA UNA COMISION DE CAIBARIEN

CAIBARIEN, mayo 29. DIARIO. Habana.—Presidida por el Sr. Federico Causo, presidente del Partido Unión Nacionalista de esta villa, embarcará esta noche para esa capital, una comisión de representaciones de todas las clases sociales, integrada por los señores José Ramón Cueto, Miguel López, Evaristo Bergnes, Pedro Gómez, Roberto López y Julián Sánchez, los que tienen concedida una audiencia para mañana a las diez con el señor Presidente de la República, para recabar mejoras para este pueblo.

Caibarién cifra todas sus esperanzas en esta comisión, segura de que el coronel Mendieta, único Presidente que ha dado algo para obras, consigne nuevos créditos para continuarla.—TRETO, corresponsal.

EL ALCALDE FRANCISCO INFIESTA DE SAN DIEGO EN LA HABANA

Francisco Infiesta, Alcalde Municipal de San Diego del Valle, y delegado Provincial del PCS en Las Villas, que viene en compañía del joven Rafael Rivera, se encuentra en la Habana, para encauzar distintas gestiones de carácter administrativo, en relación a créditos solicitados para obras públicas de aquel Término, y especialmente la carretera del Entronque de Sagua a Jicotea pasando por San Diego del Valle.

El Alcalde Infiesta aprovechó su estancia en esta capital para cambiar impresiones con el doctor Carlos Manuel de la Cruz.

EMILIO RODRIGUEZ PARA REPRESENTANTE

Muchas son las adhesiones que viene recibiendo de significados elementos políticos, el señor Emilio Rodríguez para su candidatura en los próximos comicios por el Partido Unión Nacionalista para Representante a la Cámara.

El señor Rodríguez, que actualmente ocupa la Jefatura de Personal, Compras y Almacenes de la Secretaría de Obras Públicas y Delegado personal del Subsecretario de dicha Dependencia en aquel Departamento, fué proclamado en unión de su Jefe señor Díaz Rodríguez y del señor Alfredo Alvarez, en reciente asamblea al efecto.

POR EL RESURGIMIENTO DEL PARTIDO POPULAR

Anoche en Escobar entre Reina y Salud tuvo efecto una reunión de los elementos populares habaneros al objeto de intensificar una campaña para el resurgimiento del Partido Popular

Dicha reunión fué presidida por los señores José Antonio Vistuer y Adrian Jiménez Arana, líderes del populismo en la provincia de la Habana, quienes nos manifestaron que estaban sosteniendo continuos cambios de impresiones con los jefes populares de los 43 barrios de este municipio para proceder a la constitución de todos sus Comités para después emprender esa labor en los términos de la provincia.

MOVIMIENTO POLITICO

Ayer almorzaron con el Coronel Mendieta, los hermanos Martínez Fraga.—El Dr. Carlos Manuel de la Cruz desautoriza a los que propaguen ninguna aspiración suya.—Pro Renovación Nacional lanza un manifiesto de tono político.—Hoy proclamarán al Dr. Belt en el barrio de San Lázaro.—Declaraciones del Dr. Verdeja y de Olivera Sendra.—Pepe March, Víctor Velazco con el Dr. Cuervo Rubio.—Actividades Centristas.—Rafael Cabrera se entrevista con el Gral. Menocal.—Notas

DESEA EL «PRC» TRATAR DE LOS PROBLEMAS ELECTORALES

Firmado por el Directorio Nacional Provisional del Partido Revolucionario Cubano, hemos recibido las declaraciones que a continuación insertamos:

«Es firme propósito del Directorio Nacional del Partido Revolucionario Cubano ((Auténtico) concurrir a la llamada «mesa redonda» para tratar sobre el problema electoral y, de acuerdo con las garantías que ofreciera al PRC el señor Presidente de la República, en carta que se publicó en todos los diarios de esta Capital y del interior de la República, y no habiendo variado, en lo absoluto, el criterio mantenido por las masas auténticas, de organizarse políticamente, ofreciendo su patriótico concurso para lograr el total restablecimiento de la paz con medidas de respeto mutuo.»

Directorio Nacional Provisional del PRC. (Auténtico.)

EN LA RESIDENCIA DEL DOCTOR CARLOS M. DE LA CRUZ

Fausto G. Menocal

Con el doctor Cruz, líder máximo del PCS sostuvo en la tarde de ayer un amplio cambio de impresiones, sobre política matancera el ex-ennador Fausto G. Menocal, acompañado del periodista y político Mario Castillo.

Interrogamos al señor Menocal sobre futuras actividades en la Provincia que dirige, y no quizo adelantar ninguna noticia, sobre estos particulares esperando las orientaciones del Partido en relación a la política del futuro.

Marcelino Vázquez

Antes de embarcar para Manzanillo, donde ejerce su profesión de abogado y es Jefe Político del P.C.S., estuvo en Línea y D, el doctor Marcelino Vázquez, a quien acompaña, el ex-representante Arístides Rodríguez, Delegado Nacional del PCS y uno de los factores más valiosos conque cuenta el doctor Cruz. El doctor Vázquez regresa satisfecho a su término, y nos prometió enviarnos impresiones de las actividades del Partido en Manzanillo.

Santiago Rey

Santiaguito Rey, habló nuevamente con Cruz, sobre problema de Las Villas y especialmente de su circunscripción cienfuguera.

Miguel A. Cisneros.

Miguel Angel Cisneros estuvo charlando largo rato con el doctor Carlos Manuel de la Cruz, tratando sobre problema nacionales que van tomando giros de extraordinaria importancia.

Alfonso Solaum

Otra entrevista: La que sostuvo el doctor Alfonso Solaum, tratando sobre la política de Pinar del Río, y otros tópicos respecto a las orientaciones del Partido. El doctor Solaum, nos dijo que no conocía la convocatoria del Ejecutivo Nacional de Partido para cubrir ninguna vacante en las delegaciones nacionales.

JOSE PUIGNAU HABLA DE SAGUA

Según José Puignau, menocalista sagüero y amigo de Rafael Cabrera nos dice que el futuro alcalde de la Villa del Undoso lo ha ser sin duda el adalid Amado Guardiola.

DECLARACIONES DEL DOCTOR SANTIAGO VERDEJA

El Dr. Santiago Verdeja, destacado líder del Conjunto Nacional Democrático, en relación con el desarrollo de la política nacional, ha hecho las declaraciones siguiente:

«Me siento optimista ahora. Creo que pueden celebrarse elecciones dentro del año actual. Por lo menos, todo lo fue es necesario para ello, se está haciendo».

«La Constitución de 1901 será restablecida con los límites señalados en las bases del general Menocal. No creo que sea inconveniente dentro del plan político acordado, el problema de las minorías en el Senado».

«En junio será puesto en vigor el Código Electoral de Crowder, con las adaptaciones y limitaciones de términos que sean precisos .Todo se conduce hacia tales propósitos.

«Habrá o no habrá elecciones en diciembre, pero se actúa de buena fe y con efectividad para que así sea».

CONFERENCIA CON EL GRAL. MENOCAL EL LIDER RAFAEL CABRERA

En la tarde de ayer ha sostenido una interesante entrevista con el Gral. Menocal, el líder villareño Rafael Cabrera Sánchez, a fin de resolver los problemas políticos que confronta el CND en la provincia. Rafael Cabrera dice al periodista, que ha dado cuenta al caudillo de cada una de las localidades en que se desenvuelve el Partido en las Villas, entendiendo que ninguna gravedad puede atribuírse a las actividades conjutistas, y que las dificultades que existen son fácles de resolver.

Menocal le impuso a Cabrera que pronto estaría en todas las provincias haciendo una intensa labor política, con vista a las elecciones que se anuncian. El líder villareño se propone instalar una oficina política en esta capital para ir atendiendo los problemas de las Villas.

PEPE MARCH Y VICTOR VELASCO CON CUERVO RUBIO

Sobre política villareña y política nacional, estuvieron departiendo largo rato los líderes menocalistas doctor Pepe March y Víctor Velasco, con el doctor Gustavo Cuervo Rubio.

Los aludidos señores, trataron ampliamente con el doctor Cuervo Rubio los problemas del CND en las Villas, y principalmente los de la circunscripción de Sagua.

EL COMANDANTE ROBAU NO ASPIRA AL GOBIERNO DE LAS VILLAS

El comandante Robau, Jefe Político menocalista de Sagua, no aspira según el doctor Pepe March, al Gobierno de las Villas por el CND aunque su nombre habrá de figurar entre los candidatos en el tick de senadores. El comandante Robau permanecerá unos días más en la Habana, tratando con el Gral Menocal varios problemas que afectan al CND en las Villas.

DECLARACIONES DEL DOCTOR JOSE F. OLIVERA SENDRA

El Dr. José F. Olivera Sendra, presidente del Partido Unión Nacionalista en Pedro Betancourt, hace las siguientes declaraciones:

«Hombres de diversos credos políticos, se reúnen actualmente en «mesa redonda», para tratar de problemas trascendentales que afectan al país y a sus respectivos partidos, sin que se quebranten entre ellos las leyes de la educación y de las buenas costumbres.

«¿No sería posible reunir en igual forma a los representativos de las distintas tendencias que subsisten dentro del Nacionalismo, con las garantías del mutuo respeto, cordialidad y orden?

«Lo creo viable. Si los primeros, no obstante representar principios e ideologías opuestas, actúan tan de cerca sin dificultad ni entorpecimiento, los segundos, con mayor razón pueden discutir sus pequeños problemas, que por ser personales, deben carecer de importancia ante los sagrados intereses del Partido, y entre hombres que sustentan los mismos ideales.

«Esas reuniones deben llevarse a efecto por y entre representativos de cada provincia. Los problemas de unas provincias difieren, aunque en detalles, de los de otras.

«Pudieran intervenir en las deliberaciones algunas personas influyentes, dentro de la colectividad política, no interesadas directa ni indirectamente en las cuestiones a discutir y tratar. Su actuación sería apreciable o decisiva en el plano de las soluciones armónicas.

«La unión entre los nacionalistas, hubiera hecho del Nacionalismo un partido poderoso y fuerte. Un Gobierno homogéneo, cuya idea salvadora surgió del seno de la Asamblea Nacional del PUN, hubiera propiciado y mantenido la más perfecta disciplina entre sus componentes.

«La hermosa idea de homogeneidad penetró en Palacio, y fué defendida con entusiasmo y calor ante el Presidente. Miras exclusivamente patrióticas, y una clara visión de los problemas cubanos, desde el punto de vista político-administrativo, inspiraron los actos de los patrocinadores de la feliz idea de un Gobierno homogéneo.

«¡Cuántos males se hubieran evitado a Cuba, de haberse aceptado la homogeneidad en el Gobierno, a partir del mes de julio de 1934!

«Cierto, muy cierto, que algunos elementos de procedencia nacionalista, ocupan posiciones importantes en el actual Gobierno; pero no es menos cierto, que, su número es bastante reducido. Y si a esto agregamos que no pocos nacionalistas, al llegar al Poder han pospuesto intereses preferentes del PUN, para atender única y exclusivamente los de carácter personal o privado, se comprenderá fácilmente el intenso malestar y desconcierto reinantes en la «sargentería» y masas nacionalistas.

«Bien es verdad que no es lo mismo un nacionalista Secretario, que un Secretario nacionalista.

«Con excepción de no más de tres Secretarios del Despacho, con y sin cartera, que siguen fieles a los principios e ideologías del PUN, los demás, de procedencia nacionalista, que forman parte del actual Gobierno, se manifiestan contrarios a los intereses del Nacionalismo; y, sin embargo, aspiran a escalar nuevas posiciones en la lucha comicial próxima.

«Un emplazamiento para su oportunidad, sería recomendable, si se hiciera cumplida justicia a los seudo nacionalistas».—**Dr. José F. Olivera.**

EL DOCTOR GIMENEZ LANIER OPINA SOBRE LA ACTITUD DEL PRESIDENTE

En el Consejo de Estado hablamos largamente con el doctor Manuel Giménez Lanier, miembro de este cuerpo consultivo, y a preguntas que le hicimos respecto a la actitud del Coronel Mendieta, que ha rehusado la oportunidad de ser candidato Presidencial, para las próximas elecciones, nos contestó el doctor Giménez Lanier, que no le ha sorprendido la actitud de Mendieta, porque ya conocía su firme propósito de no aspirar al cargo, respondiendo a un sincero criterio, exteriorizado en distintas veces,—lo que patentiza que el Presidente es un hombre de ideas y propósitos definidos—.

El doctor Giménez, nos anuncia unas trascendentales declaraciones alrededor del próximo manifiesto del Coronel Mendieta.

HOY PROCLAMARAN AL DOCTOR BELT EN EL BARRIO DE SAN LAZARO

Los señores Miguel Angel Perera, Gerónimo Peña, Lázaro Pérez y Manuel Rivero, nos comunican que hoy a las ocho de la noche tendrá efecto una reunión del Ejecutivo nacionalista del barrio de San Lázaro, lo que ponen en conocimiento de todos los afiliados y simpatizadores del Partido en aquel barrio, invitándolos a dicha reunión.

El objeto de ese acto—agregan nuestros informantes — es el de proclamar al Dr. Guillermo Belt, candidato a la alcaldía por el PUN en los próximos comicios.

La Asamblea se efectuará en la casa marcada con el número 162 de la calle de Concordia, entre Soledad y Aramburu.

ACTIVIDADES DEL PARTIDO DEMOCRATICO CUBANO

Con motivo de la constitución del Comité Gestor Provincial del Partido Democrático Cubano, el secretario General de ese Partido Dr. Joaquín Martínez de Pinillos, recibió en la tarde de ayer a numerosos delegados de distintos términos municipales con los que cambió impresiones políticas.

También en la oficina del Partido que llevará de candidato a la Presidencia de la República al doctor Carlos Manuel de Céspedes, se han recibido diversas actas de constituciones de los Comités municipales de varios términos de las Provincias de Camagüey y Oriente.

Dr. RENE LUFRIU, presidente del Partido Centrista y secretario de la Academia de la Historia, que próximamente hará una tournée política por las regiones orientales para intensificar una campaña en pro de la candidatura del Dr. Carlos Manuel de Céspedes para la presidencia de la República. Acompañarán al Dr. Lufriú en su viaje el Dr. Tomás de Jústiz, presidente de la Academia de la Historia; la doctora Dora Jiménez y otros.

MOVIMIENTO DE LOS CENTRISTAS DE CARLOS MANUEL DE CESPEDES

La señora Silvera de Portal, delegada del Ejecutivo Nacional Centrista en Alquízar, visitó a los doctores Lufriú y Jústiz,; informándoles sobre la constitución del Término de Alquízar que llevó a efecto el domingo último, día 26.

También fué visita de los jefes centristas la señora Dora Jiménez, quien estuvo en Matanzas la semana pasada actuando en la reorganización de dicha Provincia, en la cual, según la señora Jiménez, se darán algunas sorpresas muy en favor del Dr. Carlos Manuel de Céspedes que habrá de ser, — dijo,—la figura de más relieve en las próximas elecciones.

El doctor Infiesta, Presidente del barrio de Arroyo Apolo, y los Presidentes de los Barrios de Manuel de la Cruz, Luyanó, Jesús del Monte y Templete, señores José R. Labrador, José Corratgé, Salvador Lecourt y Félix Aranguren, estuvieron conferenciando con el doctor Lufriú y el Dr. Amenábar sobre la reorganización de sus respectivos Barios.

El Dr. Pullés a Oriente

El Delegado de los Centristas de Oriente ante el Ejecutivo Nacional, doctor Armando Pullés, partió anoche para Santiago de Cuba a preparar el recibimiento que harán en dicho lugar a la Comisión que partirá dentro de breves días, representando al Ejecutivo Nacional del Centrismo, hacia la Provincia Oriental y que irá encabezada por el Jefe del Partido Centrista, doctor René Lufriú y al que acompañarán, posiblemente, Dora Jiménez y Tomás de Jústiz.

LA ASAMBLEA DEL P. C. S.

Para mañana, a las cuatro de la tarde, en la residencia del doctor Carlos Manuel de la Cruz, en Línea y D, está citada la Asamblea Nacional del Partido Constitucional Socialista, al objeto de tratar, entre otros asuntos, el de cubrir algunos cargos de delegado vacantes.

ALMORZARON CON EL PRESIDENTE LOS DOCTORES PEDRO Y ANTONIO MARTINEZ FRAGA

Visitaron ayer al coronel Mendieta, con el que almorzaron después de celebrar una extensa conferencia, los doctores Pedro y Antonio Martínez Fraga.

Interrogados al abandonar el Palacio Presidencial se limitó a declarar el primero que había ido a testimoniar sus gracias al primer magistrado por su designación de Enviado Extraordinario y Ministro Plenipotenciario en Bélgica y Holanda.

Nos añadió el doctor Pedro Martínez Fraga que embarcará para Europa el próximo mes.

Ambos distinguidos líderes del PCS de las Villas, se negaron a hacer comentarios de carácter político. Volverán la próxima semana a conferenciar con el Coronel Mendieta.

LA ASOCIACION NACIONALISTA OFRECERA HOY UN ALMUERZO A LOS REPORTERS POLITICOS

En el Círculo de los Tercios Nacionalistas de Reina 57, se efectuó anoche una reunión del Ejecutivo de la Asociación Nacionlista de la Acera del Louvre.

Al acto asistieron, entre otros, los señores Juan Gutiérrez Rogelio Riquelme. Teodoro de Lara, Romero Nussa, José Amargos, Héctor de Lara, Moisés Martínez, Quirino González, G. Soler, René de Castro y Narciso Nonell.

Presidió el acto el señor Juan Gutiérrez y de secretario fungió el señor Teodoro de Lara. Abierta la sesión, usó de la palabra el señor Romero Nussa, quien propuso se lanzara un manifiesto a la opinión pública, explicativo de la actitud de la Asociación ante el momento político, siendo aprobado por unanimidad. También se acordó nombrar una comisión que visiará en su domicilio al Presidente de los Tercios Unión Nacionalista señor Francisco Vilabrille, para saludarlo e interesarse por su salud, así como aceptar como miembros de la Asociación a los señores L. Amargos, Antonio Pedroso, Quirino Domínguez y Julio Benítez.

Homenaje a los Repórters Políticos

A propuesta del señor Riquelme, el Ejecutivo acordó ofrecer en el día de hoy en el Restaurant «Martí» sito en Dragones y Zulueta, un almuerzo de gratitud a los repórters políticos de los diarios habaneros.

MAS ADHESIONES A «RENOVACION NACIONAL»

En la confusión política ambiente, una organización se presenta con un ideario definido, con una finalidad clara, y sin ofrecer otra cosa que un absoluto cambio de frente en las costumbres públicas de la nación, defensa del sufragio honrado, atención a las necesidades del pueblo y a la urgencia de hacer en Cuba la obra de sana política que pidió la Revolución libertadora, y que en treinta y cuatro años no ha sido intentada por uno solo de nuestros gobernantes.

Conocidas esas orientaciones patrióticas, apenas lanzada la idea por personas que no tienen categoría de figuras dirigentes y que no pueden ser caudillos, son numerosas las adhesiones que van llegando a las oficinas de esa agrupación, «Renovación Nacional», situadas en Industria y San José.

Serían interminables las listas, según nos hacen saber los encargados de la propaganda del mencionado organismo.

Sólo se nos envía una corta relación de las llegadas en las últimas horas de la tarde de ayer:

Emilio López, de Lt Habana; Arturo Gubert y Tur; Gloria Macías y Oliva; Miguel Alberto Cairo; Serafina Cairo Ferro; Julia Negrete y Pedraza; Jorge Lorenzo; Fernández Mederos. doctor Manuel Calás Dávila; Manuel Acebal Ruiz; José Domínguez; Enrique Calvo,; José R. Centeno: Avelino Barrios; Raimundo Hinojosa Barrios; José Montes de Oca; Guillermo Sabio González de Mendoza; Armando Vilá y ;López doctor Iganacio M. Plasencia.

Las tarjetas inscritas ayer llegan a más de quinientas.

Está bien explicada la atención que ciertas personas dan ya a Renovación Nacional, y se explica también que fuera propuesto el ingreso de Renovación Nacional en la Comisión Mixta que estudia los más arduos problemas del momento.

Porque Renovación Nacional es una fuerza y se obra con cordura el reconocerlo.

La Hora Renovación Nacional

El día primero, bajo la dirección del señor Manuel de J. Lefrán, quedará inaugurada, de una a dos de la tarde, la Hora Renovación Nacional desde la Estación «C.M.C.U.», García Serra, en la Víbora.

La Hora eRnovación Nacional dará una síntesis de la actualidad. Hará naturalmente, propaganda de los ideales de la Institución, por medio de editoriales, de comentarios y de informaciones partidarias.

Pero esa labor estará amenizada convenientemente con charlas para la mujer, para los trabajadores, para los profesionales etc. y con números de mucho interés.

UNA JUNTA EN ALQUIZAR

Entusiastas afiliados de Renovación Nacional se encuentran laborando con gran actividad en Alquízar para constituir en aquella población una de las primeras Juntas. Dirige esos trabajos el joven Pablo Montesinos, que forma parte de la Comisión de Propaganda y que por ser del mismo pueblo, tiene allí extensas relaciones.

Es casi seguro que a la constitución de esa Junta asistan los miembros del Ejecutivo de Renovación Nacional, quienes han de explicar en la reunión los propósitos que persiguen.

Declaró ayer el Secretario de Gobernación

Fué con motivo de unas amenazas que le hicieron por telégrafo hace meses

El Juez de Instrucción de la Primera, doctor Renato Silva, asistido del Secretario, J. Valdés Gómez, se personó en la Secretaría de Gobernación a fin de tomar declaración al doctor Maximiliano Smith, con motivo de un telegrama que le fué enviado a éste, donde se le amenazaba cuando era Presidente del Tribunal de Urgencia Número 1.

En ese telegrama se le exigía la absolución de los acusados por ideas extremistas, doctor Marinello, Valdés Rodríguez y otros.

El doctor Smith expuso que desconocía quién pudiera ser la persona que lo amenazó por medio del telegrama.

Protestan las bailadoras de las Academias

Se quejan del trato de que son víctimas por parte de los que dan los certificados

Fué visita anoche de nuestra redacción una comisión nutridísima de bailadoras de las Academias de la Habana.

Traían el propósito de protestar enérgicamente de la forma en que se quiere proceder con ellas, pobres muchachas que se ganan la vida bailando porque no tienen otro medio de obtener los recursos necesarios para atender al sustento de ellas mismas y de los suyos.

Nos declararon que no se manifiestan contra el certificado de salud que les exige ahora la Secretaría de Sanidad, sino contra los requisitos para la obtención del mismo y la forma en que las tratan los médicos y enfermeras encargados de ese servicio.

Según su criterio, se facilitaría extraordinariamente la labor con que los médicos particulares pudieran extender los certificados y éstos se legalizaran en el departamento, pues así no se sometería a las molestias que se ven obligadas a sufrir y se restaría un gran margen de trabajo a los encargados de rendir ese servicio, por parte del Estado, los que de esa manera quizás podrían atenderlas de una manera más adecuada.

También se manifestaron nuestras visitantes contra el establecimiento de una zona para su residencia, pues estiman que con ello se les equipara a las que ejercen otra clase de profesión, impulsándoselas, con ello, a caer dentro de ese ambiente.

Dedicó 'La Estrella de Panamá' gentil y bello tributo a Cuba

En su portada figuran los retratos de Maceo, de Martí y del Pte. Mendieta

CON motivo de la celebración del 20 de Mayo, la fiesta nacional cubana, el periódico «La Estrella», de Panamá, rindió un cariñoso homenaje a nuestra patria insertando en la primera plana de esa edición los retratos de Martí y Maceo, los dos máximos forjadores de nuestra República, el del coronel Carlos Mendieta, la figura que rige sus destinos en estos momentos, tan difíciles para el país y el del Dr. Alfonso Hernández Catá, nuestro ministro en aquella nación hermana.

Reproduce asimismo una página autógrafa de Hernández Catá relativa a la gentileza que ha tenido Panamá para nuestra tierra al colocar en uno de sus más exquisitos rincones, frente a la Legación cubana, los bustos del «caudillo sin tacha, alma y conciencia blancas bajo piel de bronce, y del par de Bolívar, que constituye uno de los máximos recuerdos de América y de las máximas esperanzas también».

De esta manera ha querido «La Estrella» demostrar una vez más cuánta es su simpatía por nosotros, que tenemos con Panamá estrechas vinculaciones de raza, de tradición, de lengua y, sobre todo, de semejanza en las posibilidades para el porvenir..., según las frases vertidas por el propio periódico.

El DIARIO DE LA MARINA se complace en dar cuenta de todo ello y, en nombre del pueblo cubano, envía a la gentil República hermana, por sobre el Mar de las Antillas un saludo sincero.

Hurtados cinco bonos de Cuba a un campesino

Los Bancos tienen noticias del hurto, por lo que nadie podrá cobrar los cupones

Cumpliendo órdenes del Juzgado de Instrucción de Isla de Pinos, el Jefe de la Policía Judicial, Gómez Sicre, comisionó a varios de sus subalternos en el día de ayer para que se personaran en los bancos de la capital con el objeto de chequear varios Bonos de la República, que le fueron hurtados a un campesino de aquella localidad.

Los bonos sustraídos ostentan los números 33,771; 36,589; 36,571, 44,261 y 36,572, con vencimiento en el cobro de dichos cupones en 15 de julio del corriente y 15 de enero y julio del año próximo.

Los agentes de la Policía Judicial dieron a conocer en la Pagaduría de los Bancos, que dichos bonos no deberán de ser abonados a persona alguna por haber sido sustraídos a su dueño Francisco Gambo, vecino de la finca «Villa Mercedita», en la Carretera Santa Fe.

Urge redactar el Reglamento del I. del café

Los industriales se dirigen en extensa exposición al Sec. de Agricultura, explicando razones

Los señores René Bustamante, Pedro Fernández, Emilio Romero, Fernando González, y J. L. Estéfani, propietarios todos de tostaderos de café de esta capital, visitaron ayer al ingeniero Carlos M. de la Rionda, Secretario de Agricultura, haciéndole entrega de una extensa exposición en la que piden la implantación de las siguientes medidas urgentes:

Que sea dictado enseguida el Reglamento del Instituto del Café, de manera que abarque los servicios que está destinado a prestar a las clases cafetaleras. Se contraten los servicios de un técnico en asuntos económicos cafetaleros, que no tenga intereses directos en ninguna de las clases cafetaleras. Se creen, tan pronto comience a funcionar el Instituto Cafetalero, las secciones de catastro de fincas cafetaleras; registros de agrupaciones de clases, estadísticas, importación, consumo y exportación, clasificación de café y garantía de marcas, etc.

Que a la Sección respectiva del Instituto se haga declaración de la existencia de café por cada tenedor, en modelos que le serán suministrados. Se creará un tributo de un centavo por libra de café, pagado por el productor en el momento de la venta, luego que el precio alcance más de nueve pesos quintal, en beneficio del patrimonio del Instituto para ser aplicado su producto en la Cartera de Refacción Cafetalera.

En su extensa exposición, hablan también los industriales cafetaleros de las confabulaciones de los detentadores de café crudo, que provocan alzas, con perjuicio de todos.

INMUNIZAN CONTRA LA TIFOIDEA A TODOS LOS RECLUSOS DE TISCORNIA

Doscientas dosis de vacuna antitífica fueron entregadas ayer por la Dirección de Sanidad al doctor Bolaños, Comisionado de Inmigración, para que procediera a la inmunización de los individuos recluídos en el Campamento de Tiscornia.

El doctor Ramos, Director de Sanidad, en relación con los brotes de fiebre tifoidea registrados recientemente en la República, declaró a los periodistas que esperaba el concurso de los Jefes Locales y Comisionados especiales para combatir cualquier caso que surgiera en la Isla.

Finalmente dijo el doctor Ramos que estaba dominado el brote tífico registrado recientemente en la Cárcel de la Habana, habiéndose podido comprobar que el penado Reinaldo Govel Madan, que falleció a consecuencia de dicho mal en el penal habanero no había contraído la enfermedad en el Castillo del Príncipe, pues hacía pocos días que había ingresado allí.

Actualmente existen en las seis provincias doscientos atacados de fiebre tifoidea, lo que significa un aumento en comparación con los últimos días.

HERIDO GRAVE UN PINTOR

En el Hospital Municipal fué asistido de la fractura del brazo izquierdo, Carlos Rueda, de 26 años, vecino de Suárez 93, que sufrió al caer de un andamio donde se encontraba pintando la afachada de la casa Compostela y O-Reilly.

Solamente hay 2 atacados de Poliomielitis

Da resultado el suero mezclado de sangre de adulto normal. La recogido de perros sigue en pie

Dos casos de poliomielitis solamente existían en la República hasta ayer a las doce del día, según los informes recibidos por el Director de Sanidad, doctor Domingo F. Ramos, uno en Sagua la Grande y otro en el pueblo de Martí, ambos en estado de convalecencia.

Por su parte, la Comisión de Enfermedades Infecciosas dió por curados en el Hospital Las Animas, donde se encontraban siendo asistidos, a los niños Edelmira Sánchez Argüelles, de San Cristóbal, y Eneida González y Antonio Concepción, del Mariel.

Los doctores Sánchez Suárez y Ortega están terminando la inmunización de los niños residentes en Sagua la Grande con el suero de sangre de adulto normal, mezclado.

Este suero, que viene empleando la Secretaría de Sanidad, se sabe que ha dado muy buenos resultados en la ciudad de Filadelfia, Estados Unidos, pues en los casos en que se ha aplicado y los niños han sido víctimas de la terrible enfermedad, ésta ha sido benigna, notándose baja en la mortalidad. En cuanto a nuestro clima parece que los resultados son más efectivos, dando mayor resistencia orgánica a los niños.

LA RECOGIDA DE PERROS

Continúan las ambulancias especiales de la Secretaría de Sanidad recogiendo los perros callejeros de esta capital y del pueblo de Marianao, aunque estén inmunizados contra la rabia, pues deben estar, de encontrarse en la vía pública—provistos de bozal, de acuerdo con las Ordenanzas Sanitarias.

TRASLADO DE UN CADAVER

Fué autorizado ayer por la Secretaría de Sanidad el traslado a la ciudad de Miami, Florida, Estados Unidos, donde será inhumado, el cadáver del ciudadano americano David Roshental, que murió el día 25 de los corrientes a bordo del vapor «Presidente Lincoln».

Lea AVANCE todas las tardes. Dirigido por José I. Rivero

M.E.C.D. 2016

LA LEY COSTIGAN JONES PUEDE SER SEGREGADA DE LA AAA Y CONTINUAR EN VIGOR POR SI SOLA

Bolsa de New York

Cierre de ayer por el hilo directo de L. Mendoza y Ca.

—A	
Am Radiator	13½
Adams Expr	6⅛
Air Reducc	130
Alaska Jun	16⅞
Alleghany	1
Allied Chem	145½
Allis Chal	18½
Amer Can	123½
Am Car Fou	14½
Am F Pow	4
Amer Ice	3¾
Amer Inter	6⅞
Amer Loco	13
Am P Light	4
Amer Smel	41¼
Amer Sugar	59½
Am Sug, p	—
Amer T and T	121
Am Tobac «A»	84⅝
Am Tobac «B»	86½
Am W Works	13
Am Woolen	7⅝
Anaconda C	14¾
Atchison	41
Atlan Coast	23
Atlan Ref	25
Ass D Goods	8¾
Auburn Auto	18⅝
Aviat Cor	3⅝
Amer Bank	23¾
Amer Metal	18¾
—B	
Baldwin Lo	2⅝
Balt and Ohio	10⅞
Bendix Avi	14⅛
Best and Co	36¼
Beth Steel	25⅝
Borden Co	22
Briggs	27¾
Brook Man	39
Byers A M	14⅝
—C	
Can Pacif	10½
Cann Mills	31½
Case T Mach	53¼
C de Pasco	53⅜
Ches and Ohio	43⅛
Chi R Isl	—
Chrysler	44
Coca Cola	208
Col Carbon	86¼
Comm and Sout	1⅜
Congoleum	34¼
Cons Cigar	—
Cons Gas	24⅛
Cons Oil	8¾
Cont Can	75½
Cont Oil	19⅞
Corn Prod	70
Coty Inc	5
Cuba Co	—
Cub Amer S	7
C Am Sug, p	71¼
Cmm-l Solv	19¼
Chesapeake	—
Col Fuel	1½
Cruc Steel	18
Cons R Cuba	4¼
—D	
Del Hudson	28½
Del and Lack	13½
Drug Inc	9⅝
Dupont	97⅜
—E	
East Kodak	141
El Auto Lit	20⅛
El Pow Lig	3
Elec Bond	8½
Erie (R R)	8
—F	
Fox Film C	15⅝
Frep Texas	26¼
—G	
Gen A Tank	35
Gen Asphalt	16⅝
Gen Elec	24¾
Gen Foods	34⅝
Gen Motors	30¾
Gen Sig Ry	22¼
Gillet Saf	14⅛
Gimbel Bros	—
Gold Dust	15
Goodrich R	8¼
Goodyear	17⅛
Gen Bronze	6⅜
Great Nort	15⅝
—H	
Hershey, com	79⅝
Homestake	—
Houston Oil	13½
Hudson Mot	7¼
—I	
Illi Cent	11
Interb R T	13½
I B Machine	172
Int Cement	29
Int Nickel	27¼
Inter Tel	8⅛
Illin Glas	93½
—J	
Johns Mansv	46¼
—K	
Kroger Groc	24⅞
Kresge S S	23⅜
Kelvinator	14
Kennecot	17⅞
—L	
Lambert Co	26⅝
Ligg Myers	110¾
Loew-s Inc	38⅞
Loose Wiles	—
Lorillard	20¼
Louisv Nas	39¾
Ludlum Stl	14¾
Lehman Cor	76¾
Liquid Carb	29¼
—M	
Macy (H R)	38¾
May Dep-t	42
Montgomery	25¾
Miss Pac, c	—
Miss Pac, p	—
Murray Corp	7⅞
—N	
Nash	2¾
Nat-l Dist	24½
Nat-l Bisc	25
Nat-l Cash	14⅛
Nat-l Dairy	15
Nat-l P Li	8¾
N Y Central	16⅛
North Amer	15½
Norfolk and W	—
Nort Pacif	17
—O	
Ohio Oil	11¼
Otis Elev	17½
—P	
Packard Mot	3⅞
Paramount	3⅜
Pennsylvann	21⅜
J C Penney	68½
Pullman Co	39¼
Pub Serv	33⅛
Proc Gamble	49⅞
Pure Oil	7½
Puerto Rico	25⅞
—R	
Radio Corp	5⅛
Rep I Steel	12
Reynolds	49¼
Royal Dutch	40
—S	
Safeway Sts	40
Sears Roeb	38⅝
Simmons Co	8
Soc Vacuun	13½
St Paul, p	1⅝
So Pacific	16½
South Ry	9¾
Stan Brands	14½
Stand Gas	4⅛
Stan N J	45⅜
Stan Oil C	34½
Stewart War	9⅜
Studebaker	2¼
Sun Oil	73
—T	
Texas Co	20⅞
Texas Gulf	33¾
Timken Roll	33½
—U	
Union Carb	56⅜
U Pacific	96
Union Oil	18
United Cor	3⅛
Uni Cor, pfd	31⅞
Unit Fruit	84⅞
U S Rubber	12⅜
U S Steel	32¼
U Aircraft	12¼
U S Ind A'c	42
—V	
Vanadium	12⅝
—W	
Warner Bros	3½
West Union	29½
West Elec	46⅛
Woolworth	59½
W Wrigley	81

CERRADOS HOY TODOS LOS MERCADOS EN LOS EE. UU.

Por celebrarse hoy el Decoration Day en los Estados Unidos de Norte América, todos los mercados de la gran República permanecerán cerrados durante el día.

TABACO

Capadura y botes de Remedios han de moverse en la presente semana. Exportadores para Europa han comprometido algunos lotes de ambas clases, y otros mayores de más en abril para aquella República. sen también a terceras manos muy pronto. De estas operaciones daremos detalles cando unos exportadores terminen los registros y otros compradores carguen los tercios y las pacas.

Se rumoraba en el mercado de posibles compras de tripas limpias con destino a la América del Sur. No nos sorprendería que ello ocurriera. Porque parece el presente mejor año que el pasado, en lo que a los negocios con la Argentina respecta. Al menos, hemos exportado más en aril para aquella República. En el mencionado mes de 1934 se exportaron para Buenos Aires 1,517 tercios, y en el mismo del presente año 2,845 tercios.

También se exportaron más tercios y pacas de clases bajas para Alemania en abril de este año: 2,016 contra 113 en abril de 1934. Y la demanda a que al principio nos referimos es, precisamente, para dicha nación.

Cabe, pues, esperar que, en contraste con los meses anteriores, mayo y junio acusen mayores exportaciones.

Las entradas de tercios y pacas por ferrocarriles y camiones, hasta las tres de la tarde, fueron éstas:

De Placetas, para Sobrinos de Antero González, 537.

Del mismo Placetas, para Urbano Suárez, 373.

De Puerta de Golpe, para Cano y Hermanos, 162.

De Pinar del Río, para Domingo Méndez y Compañía, 80.

Del mismo Pinar, para Villamil, Santalla y Compañía, 4.

De San Luis de Pinar del Río, para Ruisánchez y Egusquiza, 16.

De Camagüey, para H. Duys y Compañía, 1.

De San Juan y Martínez, para Domingo Méndez y Compañía, 18.

CASTELEIRO Y VIZOSO
TALLER DE REPARACION
MAQUINAS DE ESCRIBIR

LOS MERCADOS EUROPEOS DE ORO, PLATA Y GRANOS

LONDRES, mayo 29. (Por el hilo directo de Luis Mendoza y Cía).— El oro en barras abrió hoy a 141 chelines 9 peniques, contra 141 chelines 7 y medio peniques el martes.

El dólar (cable) se cotizó a 4.94 3|8 pesos.

La Bolsa de Londres estuvo inactiva a la apertura y a tipos más flojos.

Han sido adquiridas por cuenta ignorada las 737.000 libras esterlinas en oro en barras que había disponibles en el mercado libre de Londres.

La plata estuvo inactiva y desanimada.

PARIS, mayo 29. El dólar americano abrió hoy a 15.19 francos, o sea a 0.06583 pesos el franco. La libra esterlina abrió a 75.15 francos

LIVERPOOL mayo 29.—El trigo debió abrir de 1|2 a 5|8 más bajo que el cierre americano, abriendo de 1|2 a 3|4 más bajo. A las 12:45 p.m. estaba de 1|8 a 3|8 más alto. El algodón debió abrir de 8 a 9 puntos más alto y a las 12:45 p.m. estaba de 7 a 10 más bajo

C O M P R O

Acciones de la "Cía. Cubana de Electricidad" y pago los mejores precios.

SR. RODRIGUEZ
Edificio "La Cubana"
(Tercer Piso) Aguiar y Lamparilla. Tel. A-4983

Ha celebrado ayer la Cámara de Comercio Americana la junta almuerzo de todas las semanas

La sesión almuerzo semanal reglamentaria del Consejo de Directores de la Cámara de Comercio Americana de Cuba, tuvo efecto ayer en el Club Americano. Presidió el Vicepresidente George P. Foster y asistieron como invitados los asociados señores J. R. Stewart, Supervisor del Royal Bank of Canada, y L. Scott Thompson, Vicepresidente de la Cuban Portland Cement Corporation. Los directores presentes eran: Robert A. Anderson, Presidente de la Cámara; Henry M. Coleman, Ramón Conroy, H. F. Manning, Lawrence B. Ross y Will P. Taylor.

La orden del día de la sesión estaba compuesta por comunicaciones, informes de comités y asuntos generales de la Cámara.

ACCIONES DE LOS BANCOS

Cierre ayer, en New York, por el hilo directo de Luis Mendoza y Cía.:

Guaranty	249
Chase Bank	22⅞
City Bank	21½
Irving	14⅛
Chemical	37¾
Bankers	59½
First National	1.550
Boston	30
Royal Bank	154

Bonos de Cuba

Cierre ayer, en New York, recibido por el hilo directo de Luis Mendoza y Compañía:

República de Cuba:	Comp.	Vend.
Speyer, 5%	98	—
Speyer, 4½%	86	89
Morgan, 5%	95½	—
Morgan, 5½%	91	—
O. Públicas	35	37⅛
Hav. Elec. Ry., 5%	39⅛	44
Hav. Elec. Ry., 5½	7¼	8⅞
Cuba Railroad, 5%	39⅝	40¼
Cuba Railroad, 7½	43½	45⅝
Cuba Northen, 5½	52	52⅜
Eastern Sugar, 7½	10⅞	18⅜
Manatí Sugar, 7½	26⅛	26¾
Inte. Tel., 4½%	70¼	71

Arribos y Exportaciones

Arribos, Exportación, Consumo y Existencias de azúcares en los puertos de Cuba, por años naturales, sin distinción de zafras. Toneladas de 2240 libras. Conversión de sacos a toneladas a la base de 6.8923 por 1. Embarques de refinado convertidos a su equivalente en crudos.

Semana term. mayo 25:	
Arribos	17.920
Exportación	30.133
Consumo	1.000
Existencias	571.517
Total desde enero 1:	
Arribos	1.258.264
Exportación	867.211
Consumo	31.832
COMPARACION CON EL AÑO ANTERIOR	
Semana term. mayo 26:	
Arribos	68.287
Exportación	50.165
Consumo	1.158
Existencias	701.950
Total desde enero 1:	
Arribos	1.088.236
Exportación	610.714
Consumo	21.815
EXPORTACION	
Semana	
N. Y., Fila, Boston y Balt.	13.806
Nueva Orleans	7.255
Norfolk y ptos. Atl. Golfo.	1.671
Reino Unido y R.U. órdenes.	6.851
Otros países	550
	30.133
1935—Total hasta mayo 25	
N.Y., Fila, Boston y Balt.	437.462
Nueva Orleans	171.736
Savannah	48.977
Galveston Texas y Houston.	45.019
Norfolk y ptos. Atl y Golfo.	35.639
Chicago	1.529
R. Unido y R.U. órdenes.	104.036
Francia	11.711
Holanda	4.353
Otros países	6.749
	867.211
1934—Total hasta mayo 26	
N.Y., Fila, Boston Balt.	295.220
Nueva Orleans	10.926
Savannah	15.070
Galveston, Texas, Houston.	3.852
Norfolk y ptos. Atl. Golfo.	87.057
Canadá	23.261
R. Unido y R.U. órdenes.	132.793
Francia	16.568
Holanda	10.771
Japón, China y Hong Kong.	6.827
Otros países	8.369
	610.714
RESUMEN	
Enero 1 a mayo 25, 1935	
Europa	126.214
Varios	635
	126.849
EE. UU. (a)	740.362
	867.211
Enero 1 a mayo 26, 1934	
Europa	163.731
Canadá	23.261
Varios	11.597
	198.589
EE. UU. (b)	412.125
	610.714

(a) Incluye 11.643 toneladas para reexportar.

(b) Incluye 10.761 toneladas para reexportar.

Lamborn, Tutching Co.

Las ofertas se mantuvieron ayer a base de 3.45 cts. y a 3.50, según el mes de venta

Había refinadores en disposición de comprar a 3.35; pero no consiguieron sus propósitos. El refinado está al mismo nivel. Sólo queda un Central en actividad

El mercado de crudos de embarque siguió ayer tranquilo. Los refinadores en espera de que los futuros recuperen alguna estabilidad. Hubo poca variación en las ofertas, que siguen de 3.45 a 3.50, según posición. Cuba tiene azúcares cubiertos en la Bolsa diez puntos por encima de la cotización de septiembre nuevo. La mayoría de los refinadores parecía retraída del mercado, aunque existían probabilidades de que comprasen a la base de 3.35.

Otros esperan a que los futuros recuperen alguna estabilidad.

Los Futuros: Siguieron actuando sin rumbo fijo bajo los efectos de fuertes ventas por cuenta de casas comisionistas y del ramo. Pero el mercado experimentó un modesto restablecimiento merced a compras por cuenta de Wall Street. Las ventas del contrato número uno sumaron 3,200 toneladas ,y las del contrato número tres ascendieron a 51,000.

El Refinado: Se mantuvo a 5.25 centavos, con extracciones bastante buenas y prometiendo ser mejores.

Mercado de Londres: Cerró irregular, cotizándose el crudo al equivalente de 0.94¾ a 0.96¼ libre a bordo Cuba. Las cotizaciones de la Terminal, fueron como sigue:

	Cierre del 28	Cierre del 29
Mayo	4/ 8½	4/ 9
Julio	4/ 9	4/ 9
Agosto	4/10¼	4/ 9¾
Octubre	4/10¼	4/10
Diciembre	4/10¼	4/ 9¾
Marzo	4/11¾	4/11¼
Mayo	5/ 1¼	5/ ½

Ultima Impresión: McCarren trasmitió a última hora, por el hilo de Mendoza, esta impresión: «La opinión prevaleciente en el mercado azucarero parece ser que la Ley Costigan-Jones, en lo que atañe a las cuotas puede ser segregada de la «AAA» y seguir en vigor por sí sola. De todos modos, el Tribunal Supremo dará por terminadas sus deliberaciones el próximo miércoles, y el último día en que rendirá fallos será el lunes, no esperándose para entonces ninguna decisión acerca de las cuestiones que afectan a la «AAA» o a los impuestos de manufactura. Es, por lo tanto, general la creencia de que las cuotas seguirán en vigor hasta fines de año y probablemente durante el próximo año entero.

El mercado de costo y flete está estancado, pero los vendedores no denotan nerviosidad alguna. Hay pequeña cantidad de azúcar disponible por debajo del último tipo de venta, contra los cuales se han hecho operaciones de protección en bolsa a buen descuento de dos días a esta parte. Los refinsdores pagarían a 3.35c por azúcares «en posiciones convenientes.»

Contra la Ley de Cuotas: El Senador Vandenberg, por el Estado de Michigan, presentó ayer, una resolución, recomendando la terminación de los tratados comerciales de reciprocidad, basándose en su dudosa constitucionalidad, en vista del fallo del Supremo en el caso de la «N.R.A.»

Centrales que Terminan: Han terminado su molienda los ingenios siguientes: el «Santa Rita», con 51,052 sacos, y el «San Antonio», con 73,698. Queda moliendo un solo central: el «Cape Cruz», de Oriente.

Cotizaciones

NUEVA YORK, mayo 29. A.P.—Cotizaciones al cierre de la Bolsa de New York:

Acciones: 1.494,370.

Bonos: $8,991,500.

COTIZACION DE LA PESETA

La peseta española se cotizó al cierre del mercado ayer, a razón de 7.32.06 por dólar.

COTIZACION DEL FRANCO

El franco francés se cotizó ayer al cierre del mercado, a razón de 15.15 por dólar.

COTIZACION DE LA LIBRA

La libra esterlina se cotizó ayer, en el mercado local, a $4.93½.

HABANA CLEARING HOUSE

Las compensaciones de cheques entre los Bancos asociados al Habana Clearing House, ascendieron, en la liquidación de ayer a $1.674.812.38.

GANADO

LOS PRECIOS EN PIE

Precios pagados por compradores, entregado el vacuno en el punto de origen, y en esta capital el de cerda y lanar:

	Ctvs. Libra
Vacuno, a	8¼
Cerda, de 7 a	8
Lanar, a	2½

LOS PRECIOS DE LA CARNE

Los precios que rigen en los Mataderos de esta capital para las carnes, son los siguientes:

	Ctvs. Kilo
Vacuno, a	16
Cerda, de 25 a	30
Lanar, de 15 a	20

MATADERO DE LUYANO

Se sacrificaron ayer, en el Matadero de Luyanó:

	Cabezas
Vacuno	81
Cerdos	40
Carneros	15

MATADERO INDUSTRIAL

Se sacrificaron ayer, en el Matadero Industrial:

	Cabezas
Vacuno	162
Cerdos	60
Carneros	36

CARROS ENTRADOS

Llegaron 2 carros de Ajuria, con ganado vacuno, para el Matadero de Luyanó.

MERCADO DE GRANOS

Cierre ayer, en Chicago, recibido por el hilo directo de Luis Mendoza y Compañía:

Trigo:	
Mayo	83⅜
Julio	84⅞
Septiembre	85¾
Maíz:	
Mayo	82⅞
Julio	78⅛
Septiembre	71⅜
Avena:	
Mayo	—
Julio	—
Centeno:	
Mayo	—
Trigo de Winnipeg:	
Mayo	81½
Julio	82⅞

Instantina
contra
RESFRIADOS
Y DOLORES
BAYER

MERCADO DE PIELES

Cierre ayer, en New York, por el hilo directo de Luis Mendoza y Cía.:

Junio	9.88
Septiembre	10.24
Diciembre	—
Marzo	—

MERCADO DE ALGODON

Cierre ayer, en New York, recibido por el hilo directo de Luis Mendoza y Compañía:

Mayo	11.41
Julio	11.57
Octubre	11.27
Diciembre	11.32
Enero	11.35
Marzo	11.39

PRECIOS DE LA BOLSA DE NEW YORK DE LOS AZUCARES CRUDOS PARA ENTREGAS FUTURAS

MAYO 29 DE 1935.—(Por el hilo directo de Luis Mendoza y Co.)

Anterior	Meses.	Abre.	Máx.	Mín.	Cierre.
	CONTRATO NUMERO 1:				
2.45	Mayo	—	—	—	—
2.41	Julio	2.40	—	—	2.37
2.46	Septiembre	2.46	—	—	2.45
2.56	Diciembre	2.55	—	—	2.52
—	Enero	—	—	—	—
—	Marzo	—	—	—	—
	CONTRATO NUMERO 3:				
2.35	Mayo	2.35	2.35	2.34	2.32
2.39	Julio	2.38	2.38	2.33	2.34
2.45	Septiembre	2.34	2.45	2.39	2.40
2.50	Diciembre	2.48	2.49	2.43	2.45
2.29	Enero	2.28	2.28	2.23	2.26
2.31	Marzo	2.30	2.30	2.26	2.28

COTIZACIONES DE AZUCARES

(APRECIACION DEL MERCADO POR LUIS MENDOZA Y COMPAÑIA)
HABANA, MAYO 29 DE 1935.—3 P. M.

AZUCAR CENTRIFUGA.	Anterior.	Hoy.
Costo y flete, New York	2.52	2.45
Cuota Americana libre «LAB»	2.38	2.32
Cuota Americana. Retención «LAB»	2.03	2.02
Cuota otros Países «LAB»	0.92	0.91
Consumo local «LAB»	1.10	1.10
Cuatro cuotas «LAB»	1.81	1.77
Tres cuotas de embarque «LAB»	1.86	2.82

GODOY - SAYAN
SEGUROS Y FIANZAS (Insurance and Bondings
Teléfono M-9867
AGUIAR 77
HABANA, CUBA

El Instituto del Azúcar no celebró la sesión para la que convocó a sus miembros

Los miembros del Instituto Cubano de Estabilización del Azúcar que ayer concurrieron a las oficinas de dicho organismo, con el objeto de celebrar la sesión que estaba convocada, aordaron, después de breve cambio de impresiones, suspender la junta y celebrarla mañana viernes.

ACTUACION DE LOS GRANOS EN LA BOLSA DE CHICAGO

CHICAGO, mayo 29. (Por el hilo directo de Luis Mendoza y Cía).— Aunque la invalidación de la «NRA» crea serias dudas en cuanto a la suerte del programa agrícola del Gobierno actual, en su totalidad, el fallo ha surtido poco efecto inmediato en las cotizaciones de los granos.

Sea cual fuere la suerte definitiva de la «AAA», el criterio general de los que operan en grano parece ser que los acontecimientos económicos naturales han relegado ya a segundo término la influencia del programa en cuestión. La promesa de buenos rendimientos en las principales cosechas de granos eclipsa a todos los demás factores, habiendo dado lugar a la «deflación» sufrida el mes pasado por los precios.

El Oro y la Plata

Cotizaciones efectuadas ayer, al cierre de la Bolsa de la Habana:

Plata contra billete americano	99 5/16	99⅞
Oro acuñado contra billete americano	156	181

VALORES

Con mejor tono que el día anterior y mayor volumen de operaciones, actuó ayer el mercado local de valores.

Estuvieron firmes los bonos de Speyer, del 4 y medio y 5 y por 100; los de Morgan del 5 y 5 y medio por ciento; los Seriados; los de la Estabilización del Azúcar y los de la Deuda Interior 1905. Sometidos de nuevo al interés de los especuladores, los de Obras Públicas ofrecieron tono algo flojo. Como fin de mes hay que liquidar regular cantidad de contratos a base de estos bonos.

Los de la Compañía del Gas y Electricidad se han vuelto a cotizar por encima del tipo par, sin que ayer hubiera nada ofrecido a menos de 110.

Mantuvieron la firmeza que han estado ofreciendo los bonos de la Nueva Fábrica de Hielo, de la Papelera Cubana, de la Cuban Telephone y de la Jarcia de Matanzas.

Algo indecisos actuaron los bonos y debentures de la Havana Electric Railway.

Con alguna irregularidad actuaron las acciones, pues unas emisiones estuvieron sostenidas y otras ofrecían tendencia pesada.

En la Bolsa de la Habana y durante la cotización oficial, se operó en 50 acciones preferidas de los Ferrocarriles Consolidados de Cuba al tipo de 4 y un octavo.

Fuera de pizarra se operó bastante en bonos de Obras Públicas, dentro de los precios cotizados. También se operó en otras emisiones de bonos y en varias de acciones.

En la Bolsa se cotizó la plata nacional con tono más firme, contra el billete americano.

Hubo disparidad entre la oferta y la demanda del oro.

COLEGIO DE CORRADORES

Cotización oficial del día 29 de mayo de 1935:

CAMBIOS	TIPOS
S/E. Unidos, cable	1/10Pr.
S/E. Unidos, vista	1/10Pr.
Londres, cable	4.94⅜
Londres, vista	4.93⅞
Londres, días vista	—
París, cable	6.60
París, vista	6.59
Bruselas, vista	17.05
España, cable	13.66
España, vista	13.65
Italia, vista	8.23
Zurich, vista	32.33
Hong Kong, vista	59.35
Amsterdam, vista	67.45
Copenhague, vista	—
Christianía, vista	—
Estocolmo, vista	—
Montreal, vista	¼ %Pr.
Berlín, vista	40.38

Notarios de Turno:

Para cambios: **Ignacio Zayas.**

Para intervenir en la cotización oficial de la Bolsa de la Habana:

Armando Parajón,
Antonio Vila Villar.

Vto. Bno.:

Joaquín G. Gumá,
Síndico-Presidente.

Eug. E. Caragol,
Secretario-Contador.

MERCADO DE METALES

Cierre ayer, en New York, recibido por el hilo directo de Luis Mendoza y Compañía:

Cobre	8.30
Nickel	35
Plata	73⅛
Plomo	4.35
Zinc	4.75
Manganeso	24.00

GANANCIAS Y PERDIDAS DE LAS EMPRESAS AMERICANAS

Canadian Pacific obtuvo en abril un ingreso neto por explotación de 1.412,600 pesos contra 1.270,500 pesos.

U. S. Realty sufrió en 1934 una pérdida neta de 459,300 contra pérdida neta de 235,000 pesos.

Ha sido aplazada la junta anual de Bush Terminal.

Symington Co. sufrió en los cuatro primeroso meses una pérdida de 25.000 pesos.

Columbia Broadcasting System ha declarado su dividendo trimestral ordinario de 40 centavos.

Aviatión Corporation sufrió en el trimestre de Marzo una pérdida neta de 85,000 pesos contra pérdida neta de 551,000 pesos

Third Ave. Ry. System sufrió en abril un déficit de 1,457 pesos contra superávit de 47,000 pesos

Pierce Oil obtuvo en el primer trimestre una utilidad neta de 31,000 pesos contra pérdida neta de 53,000 pesos.

Chicago, Burlington and Quincy R. R. cargó en la semana 17,800 vagones contra 600 y 20,000.

Wesson Oil declaró un dividendo extraordinario de 37 y medio centavo as como el trimestral ordinario de 12 y medio centavo.

DIVORCIOS RAPIDEZ ECONOMIA
DRES. CALVO-FERRER
CUBA 49 (Esq. Obrapía). M-6665
Ed. ARIOSA 2º Piso
SEPA EL COSTO, HONORARIOS FIJOS

LOS VALORES AMERICANOS EN LA BOLSA DE NEW YORK

NUEVA YORK, mayo 29. — Por Waldo Young en «Investment News») En conjunto, cabe a mi juicio mantener el criterio de que el fallo del Tribunal Supremo equivale primordialmente a librar a los negocios de las trabas que los aherrojaban. No he alterado mi opinión, ayer aquí expresada, de que el fallo debe reanimar la confianza y dar alientos a la iniciativa. Y opino también que el nerviosismo creado por lo que la desaparición de la «NRA» pudiera o no afectar a la estructuración de los precios es a todas luces exagerado.

Por consiguiente la posición del mercado de acciones sigue siendo fundamentalmente sólida. La tendencia básica es de alza. Esta reacción era lógica e inminente y deberá seguir su curso normal, ya invierta en ello unas horas o unos días.

Bolsa de la Habana

Ultimas cotizaciones de ayer en la Bolsa de la Habana

COTIZACION OFICIAL

Bonos y Obligaciones

	Comp.	Vend.
República de Cuba:		
Speyer, 1904	99⅝	106
Deuda Int, 1905	81	90
Cuatro, 1909	88	—
Morgan, 1914	94	—
Morgan (5½) 1923	92½	95
O Públicas (5½) 1945	35⅝	36½
Obligs Oro (5½) 1935	20	50
Recibos de Depósito de Obligaciones Oro	12	17¼
Azúcar (5½) 1940	86¾	—
Rep Cuba, Morgan (Seriados) 5½% — 1927:		
G Vence 1 julio 1934	94	—
H Vence 1 julio 1935	89	—
I Vence 1 julio 1936	86	—
J Vence 1 julio 1937	85	—
Ayunt Hab 1a Hipt	100	—
Ayunt Hab 2a Hipt	100	—
Centro Asturiano	38	—
B Territorial Serie B	48	54
Cervecera	38	—
Cervecera Obligs no hipt	9	14
Gas	100	—
Hav Elec (Consol)	41	45¼
Hav Electric Debentures, Obligs no hipt	7¾	8½
Jarcia Matanzas	97	—
Edificio La Metropolitana, S A	—	—
Mercados de Abasto y Consumo 1a Hipt	35	—
Nueva Fábrica de Cuba	98	—
Papelera Serie B	82	—
Teléfono	73	—
Unidos	13	—

ACCIONES

	Comp.	Vend.
Banco Territorial	—	—
B Territorial (Benef)	—	—
Cervecera	33	—
Fec C Consolidados de Cuba, P	4⅛	4½
Cuba, R R	7	—
Fibras y Jarcia	10	—
Hav Elec Utilities Com, P 6 por 100	37	41
Hav Elec Utilities Com, P 5 por 100	16	22
Hav Elec Railway Com, preferidas	4½	—
Hav Elec Railway Com, comunes	1	2
Jarcia, P	40	—
Jarcia P Ex-Div en Acciones	40	—
Jarcia, C	6	—
Licorera de Cuba	5	6½
Mercantil, La (Seguros)	70	—
Metropolitan Auto	100	—
Naviera, P	8½	14
Naviera, C	1¼	3
Nueva Fábrica de Hielo	124	—
Nueva Fábrica de Hielo, beneficiarias	24	27
Pesca, P	20	—
Pesca, C	4	—
Teléfono, P	40	60
Teléfono, C	10	—
Unidos	2½	4
Unión Oil	1¾	4

COTIZACION A TERMINO

Ayer, a las 3.30 p. m.

Entregas: días 15 y último de mes

Bonos y Obligaciones

	Comp.	Vend.
República de Cuba:		
Speyer, 5 por 100	—	—
Deuda Interior	80	—
Speyer, 4½ por 100	88	96
Morgan, 5 por 100	95	—
Morgan, 5½ por 100	93	94¼
O Públicas, 1945	35¾	36¼
Obligaciones Oro	20	45
Recibos de Depósitos de Obligs Oro	12	16
Azúcar	86	—
Julio 1934, G Morgan	93	100
Julio 1935 H Morgan	90	100
Julio 1936, I Morgan	87	100
Julio 1937, J Morgan	85	100
Ayuntamiento, 1a	100	—
Ayuntamiento, 2a	100	—
Centro Asturiano	38	—
Cervecera Internacional	39	—
Cervecera Internacional, Obligs no hipt	9¾	—
Gas y Electricidad	101	—
Hav Elec Railway Co	41	48
Hav Electric Ry Comp, Obligs no hipt	7¾	8½
Jarcia de Matanzas	98	—
Nueva Fábrica de Hielo	98	—
Pap Cubana, Serie B	80	—
Cuban Telephone Co	73	—
Unidos	14	—

ACCIONES

	Comp.	Vend.
Cervecera Internacional	34	—
F C Consolidados, P	4	4⅜
Cuba Railroad, P	6⅞	—
H E Utilities, Prefs	38⅛	41
H E Utilities, Pretes	16½	22
Hav Elec Ry Co, P	4	—
Jarcia, P	40	—
Jarcia, Ex-Dvdo en Acciones	40	—
Jarcia, C	6	—
Licorera de Cuba	5	6½
Naviera, P	9	—
Naviera, C	—	—
Nueva Fábrica de Hielo	124	140
Nueva Fábrica de Hielo, beneficiarias	24	30
Teléfonos, P	40	49⅞
Ferrocarriles Unidos	3	4
Unión Oil Co	½	4

CAMBIOS EN NEW YORK

Cierre ayer, en New York, recibido por el hilo directo de Luis Mendoza y Compañía:

Libra esterlina	4.93
Francos	6.59
Pesetas	13.63

CAMBIOS

Tipos de venta al cierre ayer, en Bancos de esta capital:

New York, cable	1/10P.
New York, vista	1/10P.
Londres, cable	4.93½
Londres, vista	4.93¼
Madrid, cable	13.66
Madrid, vista	13.65
París, cable	6.59½
París, vista	6.59
Italia, cable	8.24
Italia, vista	8.23
Bélgica, cable	17.17
Bélgica, vsta	17.16
Alemana, cable	40.48
Alemania, vista	40.46
Toronto, cable	⅜P.
Toronto, vista	¼P.
Hong Kong, cable	60.75
Hong Kong, vista	60.70
Amsterdam, cable	67.70
Amsterdam, vista	67.65
Buenos Aires, cable	26.30
Buenos Aires, cable	26.25
Suiza, cable	32.40
Suiza, vista	32.38

MERCADO DE CAFE

Cierre ayer, en la Bolsa del Café de New York, recibido por el hilo directo de Luis Mendoza y Cía.:

Julio	5.63
Septiembre	5.27
Diciembre	5.37
Marzo	5.49
Mayo	5.57

MERCADO DE MANTECA

Cierre ayer, en Chicago, recibido por el hilo directo de Luis Mendoza y Compañía.

Mayo	13.30
Julio	13.20
Septiembre	13.30
Diciembre	12.42
Granel	13.60

RESUMEN AMERICANO DE NOTICIAS MERCANTILES

Las ventas efectuadas en abril por las «cadenas» de almacenes detallistas que informan al agente de la Reserva Federal en New York, fueron alrededor de 12 y medio por ciento, mayores que las de 1934.

Según «Iron Age» no obstante la falta de pedidos diferidos y la proximidad del verano, la producción de lingotes de hierro solo ha mermado medio punto al 42 y medio por ciento.

Ha sido dejada en suspenso la audiencia que había de celebrarse el 10 de junio acerca de las tarifas de la Pacific Tel. and Tel. La compañía ha presentado una nueva escala de precios suprimiendo las tarifas vespertinas y dando vigencia a las tarifac nocturnas a las 8:30 p.m.

El Instituto Petrolero Americano calcula las existencias de gasolina de la semana terminada el 25 de Mayo en 53.227 barriles: merma de 475,000 barriles respecto a la semana anterior dando la producción de petróleo crudo un promedio de 2.605,300 barriles diarios; merma de 45,000 barriles.

Missouri Pacific cargó en la semana 18,665 vagones, contra 19280 y 20,680; International Great Northern 3,760 contra 3.620 y 4789; Gulf Soast Line 3.59 contra 3,924 y 4045.

El presidente Black de la White Motor Co. manifiesta que el presente pudiera ser muy bien el mayor del año en cuanto a los pedidos recibidos por la compañía. Dice que a pesar de la huelga se han hecho muchas entregas con cargo a las existencias de las sucursales de todo el país reduciéndose así al mínimun las molestias sufridas a causa del paro por los que utilizan los camiones «White».

Las directivas de la Louisiana Oil Refining Co. y la Louisiana Oil Corporation piensan acogerse a la cláusula 77B de la Ley de Quiebras.

M.E.C.D. 2016

Los especiales de la Aduana siguen sus investigaciones en torno a un posible contrabando

El Attaché de la Embajada Norteamericana se interesa por conocer la mejoría experimentada en las rentas de la Aduana. Llegó un barco carbonero. Otras notas porteñas

El turbo eléctrico «Veragua», de la Flota Blanca, llegará hoy de Cristóbal, con pasajeros para la Habana y carga de frutas, y pasajeros en tránsito para New York.

En la Habana tomará cuatro mil huacales de piñas y otros productos cubanos.

En el «Veragua» embarcarán para New York el señor Juan G. García, primer secretario de la legación de la Argentina en la Habana, Julio Fernández, Clarence G. Bell, Thomas S. Cabrera, de la Hershey Corporation, Calixto Bergnes, vicecónsul de España en Santiago de Cuba; Robert Lautz, Francisco Dellundé, Caridad B. de Sanguily, Alfredo del Valle, Enrique Pérez Cofiño, Pedro Gómez Cueto y Sra., Henry Rotschild, María Toncedo de Pedro, John Woodward y otros.

El «Peten».

El domingo por la tarde llegará de New York el vapor americano «Peten», de la Flota Blanca, que conduce carga general y pasajeros para la Habana y en tránsito.

En este barco llegarán Miss Mary y Miss Catherine Brand, de la Chicago Telephone and Telegraph Co.

Siguen las investigaciones.

Continuaron ayer los especiales de la Aduana, bajo la dirección de su jefe, señor Jesús Figarola, la inspección y reconocimiento del contenido de las ocho cajas de tejidos por las que se ha interesado el Juzgado que conoce de la denuncia que sobre dichas mercancías hizo el servicio secreto de la Marina de Guerra.

Ayer fueron designados diez nuevos agentes especiales para cooperar con los que ya están actuando para la vigilancia en los distritos y almacenes de la Aduana.

El «Estrada Palma».

El ferry «Estrada Palma» llegó de Key West con vagones de carga general.

El agregado comercial americano.

Ayer visitó al Administrador de la Aduana, doctor Alberto Belt, el Attaché Comercial de la Embajada de los Estados Unidos en Cuba, mister Walter J. Donnelly.

Se interesó por conocer el aumento en las recaudaciones aduanales en el último año fiscal. El doctor Belt le facilitó los datos estadísticos de los diez primeros meses, en los que ha experimentado un aumento de 8 millones de pesos.

El doctor Belt ofreció a su visitante enviarle cuantos datos deseara conocer.

Un contador público.

La Secretaría de Comercio ha autorizado a la Administración del Central Preston, para traer a Cuba el contador público norteamericano Mr. George L. Haines, que trabajará en dicho central azucarero.

También y mediante la garantía prestada ante el Comisionado de Inmigración por la Superiora del Colegio «Cristo Rey», ha sido autorizado el desembarco de una religiosa española que viene para dicho colegio.

La Recaudación.

La Aduana de la Habana recaudó ayer la cantidad de $66.436.79.

El «Regulus».

Este vapor de bandera noruega llegó ayer de puertos chilenos con carga general.

Vino consignado a la Empresa Naviera de Cuba.

El «Presidente Wilson».

Hoy llegará de Panamá el vapor americano «Presidente Wilson», que trae carga y pasajeros.

Restablecido.

El Teniente de Infantería de Marina, Sr. Jorge Ferrer, Segundo Capitán del Puerto de la Habana, interino, y que fué sometido a una operación quirúrgica en el Hospital Militar de Columbia por el Dr. Guerra, ya está en su hogar y dentro de breves días ocupará nuevamente su cargo.

Carbón inglés.

De New Castle, y con cargamento de carbón de coke, para la Havana Coal Co., llegó ayer el vapor inglés «Barón Erskine».

El Correo de la Florida.

A última hora de la tarde entró en puerto el vapor americano «Cuba», procedente de Tampa y Key West, conduciendo 63 pasajeros de cuya lista tomamos los nombres siguientes:

Vicente Medina, Amada Ruiz, Mauricio Contreras, Mario Nuvart, Gustavo Acosta, Gloria y Gonzalo Vieta, Alfonso Ortega, Ramón Gallo Menéndez, Víctor Delgado, María P. García, Gloria J. de Pajés, Micaela Fernández, Olga Pajés, Eduardo García Rubio, Ernestina Pérez, Mario Milián, Judith de Milián, Manuel Luarca y señora, y otros.

El Dr. J. M. Barraqué.

En unión de su hija la señora María B. de Sánchez y de su nieta Martha, llegó anoche en el «Cuba» el ex-Secretario de Justicia, Dr. Jesús María Barraqué, el que fué saludado en el muelle por numerosas personas.

Los que se embarcan.

En el «Cuba» se embarcarán hoy los siguientes pasajeros: Antonio y Cira Pamies, Alfredo R. Sainz, América R. Ludtke, María M. Rodríguez, Miguel A. Jiménez, Ignacio Lara, Olga Pico, Manuel Gómez ¿addington, Manuel Ortúzar, María Teresa A. de Vila e hija, Raúl Ruiz, José García Mesa e hijas, María, Elena y Virginia Villalta, Elie C. Dumas y señora, Luis Moretero Tirado, Manuel Ramírez, Antonio Martínez Sosa, Ricardo Sirvén, Graciella, Esther y María Maresma, José Morín, Antonio Larrea, Tomás de la Noval, Vicente Gelabert, Luis J. Bacardí, Rosa del Río y su hijo José Cuéllar.

La llegada de John Barrymore.

En la mañana de ayer, y en un viaje directo de New York, arribó a la Habana el conocido actor dramático norteamericano John Barrymore, quien viaja en el yacht «Infanta», en compañía de Enmanuel Barrie, su hija Eloine Barrie de 19 años y de Beatrice Dreke de 20 años.

Este viaje de Barrymore con sus huéspedes, ha dado motivo a gran publicidad en los EE. UU., por coincidir con el anuncio de los propósitos de su esposa la también conocida artista Dolores Castello, de que entablaría la demanda de divorcio, y la correspondiente reclamación sobre los gananciales de la soicedad de conyugal que ella deseaba liquidar.

Defunciones ocurridas ayer en la Habana

Angelina Ruiz y de la Carrera, blanca, 65 años, Crespo número 20. Nefritis.

Antonio Miranda, blanco, 5 meses, Porvenir número 57. Atrepsia.

Eulogio Pulido, mestizo, 79 años, Peñalver número 10. Miocarditis.

Perfecto Soroa, negro, 54 años, Gervasio número 127, bajos. Hemorragia cerebral.

María Pablos, mestiza, 60 años, Rodríguez número 97. Cáncer de la vejiga.

Julián Corrales, blanco, 74 años, Monte número 348. Bronquitis crónica.

Un desconocido, blanco, 50 años, Primer Centro de Socorro. Enfermedad orgánica del corazón.

Agustina Bretón, mestiza, 68 años, finca «Pilar», Zequeira y Línea. Insuficiencia mitral.

Emilio Alonso, blanco, 5 años, Hospital Calixto García. Parasitismo intestinal.

Favio Lameras, mestizo, 32 años, Hospital Calixto García. Nefritis crónica.

Rafael Barrios, blanco, 66 años, San Pablo letra C. Sincope cardíaco.

Jacinta Alvarez, mestiza, 60 años, Suárez número 94. Arterio esclerosis.

Andrés Despaigne, mestizo, 78 años, Sitios número 149. Arterio esclerosis.

Amelia Gómez Pérez, blanca, 6 meses, Hospital Mercedes. Broncopneumonía.

Elena Escofer, negra, 75 años, Ferrer número 64. Asistolia.

Luis Miranda, blanco, 27 años, Cerro número 659. Tuberculosis pulmonar.

Vicente Expósito, blanco, 7 meses, Calzada y A., Vedado. Toxinfección gastro intestinal.

Ramón Hidalgo Gato, blanco, 6 años Hospital Calixto García. Pneumonía.

Rafael Nodarse, blanco, 45 años, San Lázaro número 68. Cirrosis hepática.

Manuel Sánchez, blanco, 75 años, San Indalecio número 15 y medio. Endocarditis aguda.

Caridad Arencibia, blanca, 7 años, Hospital Las Animas. Tétanos traumáticos.

Lucrecia López, blanca, 12 meses, Hospital Mercedes. Enteritis.

MANDRAKE EL MAGO

Cervantes inmortalizó a la vez que desrtuyó los libros de Caballería. Mandrake el Mago—uno de cuyos trucos señala esta sección de uno de sus episodios con que ilustramos estas líneas—no quebranta el encanto inmortal de los cuentos de magia y hadas, aunque hace tema de ellos para esta cinta cómica que se ha impuesto entre los lectores de periódicos de Europa y los Estados Unidos. Merced a un gesto de Mandrake, el más famoso de los magos, un «fabricador de espíritus» se transforma en... un avestruz. Con Betty Boop, Skippy, La Perseguidora, Drummond el Aviador, Manolito el Intrépido, El Nemrod Moderno y el Policía Viruta, llegarán a su casa todos los jueves a partir del 6 de junio en DIARIO DE LA MARINA. Apresúrese a suscribirse desde ahora al decano de la prensa cubana.

Los tabaceros de Artemisa no pueden pagar el salario mínimo a los aprendices, según la Ley

Consignan que en su industria la casi totalidad de los obreros son aprendices. Se activará el funcionamiento de la Comisión Revisora de Primas de Seguros por Accidentes

La Comisión de Salarios Mínimos de la Secretaría del Trabajo, se reunió ayer bajo la presidencia del doctor Taboadela, actuando de Secretario el doctor Suárez Rivas.

En primer término informó la subcomisión de la industria de tabacos, por medio de sus vocales Alvarez Sánchez y el Dr. Aleman, quienes dieron cuenta del problema planteado por los patronos tabaceleros de Artemisa, que por las circunstancias actuales del bajo precio del producto, no pueden pagar ochenta centavos de salario mínimo a los operarios, aceptando, éstos, cobrar a destajo. Para tratar de este asunto se reunirá, nuevamente la Comisión el próximo viernes.

Las demás sub-comisiones también informaron sobre asuntos de menor importancia, relacionados con las industrias que representan.

Se pidió en la reunión que el termino para presentar los informes de que cada sub-comisión se ampliara hasta sesenta días, en lugar de veinte.

Asimismo se designaron ponentes par aestudiar la útlima solicitud a los doctores Tomás Felipe Camacho y Arturo M. Cañas, vocales de la Sub-Comisión de la Industria Azucarera.

LAS PRIMAS DE SEGUROS

El doctor Emilio Gaspar Rodríguez, Secretario del Trabajo, dispuso ayer se activen los preparativos para la constitución y funcionamiento de la Comisión Revisora de Primas de Seguros por Accidentes del Trabajo ,dado que hasta ahora—y principalmente por inercia de ejementos que debían integrar dicha Comisión—ésta no había llegado a constituírse y por consecuencia, no funcionaba.

QUEJAS POR EL JORNAL MINIMO

Continúan recibiéndose en la Secretaría del Trabajo quejas de los patronos industriales de talleres de alta costura por la dificultad con que tropiezan para pagar a sus aprendices el jornal mínimo de un peso diario, pues en dichos talleres existe la anomalía de que el noventa por ciento de sus obreros se les califica de tales (aprendices).

Con vista de esto el Dr. Emilio Gaspar Rodríguez, Secretario del Trabajo, ha informado a dichos patronos que «la Ley del Jornal Mínimo es aplicable a los aprendices, pero que el jornal, en la mayoría de los casos, es menor de un peso diario, por la rebaja proporcional que tendrían al trabajar tan sólo seis horas al día, partiendo del supuesto de que, terminantemente, la edad del aprendiz debe ser menor de 18 años y la Ley de la Jornada del Trabajo para menores en las empresas industriales, señala la jornada de las seis horas citadas.»

Johnson ataca a los "Ogros" industriales

Dice que la destrucción de la NRA echó al suelo las ventajas obtenidas

WASHINGTON mayo 29 (AP)—El general Hugh S. Johnson, adalid de la N.R.A., el primero en dirigir esa agencia «de la prosperidad», en un discurso pronunciado esta noche por radio, mantuvo que todas las ventajas que lo Estados Unidos habían alcanzado mediante esa construcción, «se han venido abajo merced a un rayo explosivo del Tribunal Supremo».

El general Johnson hizo estas manifestciones después de la conferencia que con el Presidente Roosevelt celebrase en la Casa Blanca, y tras de hacer la historia de las condiciones en que se encontraban los Estados Unidos antes de instaurarse los sistemas del Ejecutivo, dijo que antes de 1931, se vivía en las grandes ciudades industriales norteamericanas mediante «la reducción del costo de la producción, incluso de los salarios, en provecho de los logros industriales».

Agregó que gracias a la N.R.A., los negocios prosperaron, salvándose de la ruína y de tener que acudir a los procedimientos usuales de saqueo dal prójimo y de competencia.

Señaló también que una vez levantadas las prohibiciones de la N. R. A., se había iniciado de nuevo la misma lucha acerba encendida, como lo demuestra la reducción de los precios de algunos artículos

EL CANCILLER SCHUSCHNIGG DE AUSTRIA SE MANIFESTO EN CONTRA DE LA ANSCHLUS

VIENA, mayo 29. (AP).—En una arenga pronunciada ante la Dieta Central, el Conciller Schuschnigg, respondiendo, según el parecer general a las declaraciones que recientemente hiciera el Fuehrer Hitler, reiteró la solicitud de que se conceda la equiparación de armamentos a la República austriaca, añadiendo que no es menester celebrar un plebiscito, como señalase el adalid germano, para demostrar que la nación entera se encuentra en abierto espíritu contra las tendencias de la Anschluss y en favor del Gobierno actual.

Dijo que ya el alzamiento del 25 de julio, que la sangre de Dollfuss marcara especialmente, como holocausto, había demostrado que Austria se encuentra en favor de la independencia nacional, contra toda unión con el III Reich.

Vence mañana, día 31, el plazo concedido para acogerse a la amnistía municipal concedida

Se colocaron farolas ornamentales a lo largo de la Avenida del Golfo

En el Nuevo Presupuesto Municipal ha sido suprimida la consignación para el contingente sanitario, cuya cantidad ascendía a la suma de 300 mil pesos anuales que entregaba el Municipio para atenciones de la sanidad nacional, la cual quedará a favor de la Administración Municipal con destino a obras benéficas del Municipio, aumento de sueldo a los médicos y otras atenciones naturales, que redundarán en provecho del pueblo en general.

VENCE EL PLAZO DE LA AMNISTIA MAÑANA 31

El Secretario de la Administración Municipal Dr. Jorge A. Belt, hizo saber ayer a los repórters que se le recordarán a los contribuyentes en general que el plazo para acogerse a los beneficios de la amnistía de acuerdo con el Decreto-Ley 120 vence mañana 3313, después del cual todo deudor del Municipio sufrirá el rigor de la ley, procediendo a la clausura de los comercios que no hayan satisfecho oportunamente sus atrasos en el plazo concedido.

Ha sido dispuesto por el Alcalde Municipal que las taquillas recaudadoras estén abiertas durante todo el día, con el fin de darle toda clase de facilidades a los que acudan a satisfacer sus adeudos municipales.

GRANDES FAROLAS INSTALARAN EN EL MALECON

Por el Departamento de Fomento Municipal están siendo terminados los pliegos de convenios para que sean instaladas grandes farolas eléctricas desde el Crucero del Malecón hasta la calle G, lugar que actualmente se encuentra con mucha obscuridad, y es deseo del Alcalde Municipal que el alumbrado de esta capital sea mejorado en su administración.

LA POLICIA NACIONAL AYUDA AL MUNICIPIO

El Jefe del Departamento de Gobernación Municipal señor Antonio Pérez Reyes le ha dirigido una comunicación al Teniente Coronel José E. Pedraza, dándole las gracias por la eficiente cooperación que le viene prestando la Policía Nacional que está a sus órdenes, en cumplimiento de la limpieza que realiza el Municipio haciendo que desaparezca de las fachadas y paredes de los edificios de esta capital los letreros y anuncios que se encuentran pintados y colocados.

DEFRAUDADORES DEL MUNICIPIO SORPRENDIDOS

Por Inspectores del Municipio han sido sorprendidos los comerciantes Mercedes Bernal, de Juan Clemente Zenea número 142, con Peluquería sin licencia; Pedro Martínez, de Perseverancia número 22, Motor Eléctrico sin licencia; Max Griger, Villegas número 88, motor eléctrico sin licencia; Serafín Hernández, de Salud número 104, con taller de mecánico sin licencia; Adalberto Herrera, de A. Araujo y Buenos Aires, tienda de venta de leche sin licencia; Joaquín Olla, de Simón Bolívar número 128, tienda de pinturas sin licencia; Jesús Pardo, de C. de Güines, obras sin licencia y Antonio Barrero, de San Carlos número 43, depósito de tasajo sin licencia, todos los cuales venían defraudando los tributos municipales.

MULTAS IMPUESTAS EN GOBERNACION MUNICIPAL

Por el Departamento de Gobernación han sido multados los comerciantes José Rueda, de Wilson esquina a H.; Alfonso Gómez Mena, de Línea esquina a I; Ernesto Sarrá, de Wilson número 209; Enrique Pujal, de Aguacate número 14; Felix Bizqueta, de Zanja número 84; Pedro Latour, de Lucena y Aramburu, por infracción del decreto municipal que prohibe colocar anuncios y letreros en las paredes y fachadas.

Se fomentará otra industria dentro de poco

Se propone extraer jugo de naranja para expenderlo en los Estados Unidos más tarde

El Negociado de Ciudadanía y Migración de la Secretaría de Estado expidió en el día de hoy los siguientes documentos:

Pasaportes: Luis Beltrán y Moreno, Joaquín Cabal y García, Andrés López y Buigas, Juan Carracelas y López.

Certificados de Nacionalidad: Armando Torres y Díaz, Margarita Prieto y del Junco, Georgina Prieto y del Junco, Dolores Junco y André, Ramón Céspedes y Casado, Antonio Gallán y Huerta, María Ferrer y Mijares, Alberto Muñoz y Macías, Eulialia Pérez y Gabancho, Manuel Azpericueta y Carballada, Nicolasa Medina y Sánchez.

NUEVA INDUSTRIA EN PROYECTO

El Agregado Comercial de la República en Washington señor Pedro P de Aguiar informa a la Secretaría de Estado que el señor Willam A. Millen, está interesado en implantar y establecer un negocio en la República de extracción de jugo de naranja embotellándolo en nuestro país y venderlo después en los Estados Unidos.

Dice el señor Millen que estuvo hace aproximadamente año y medio en Cuba y notó que, especialmente la fruta procedente de Camagüey es de muy buena calidad y sobre todo la naranja.

Desea conocer dicho señor si al establecer el referido negocio puede comprar las naranjas directamente de los agricultores, lo mismo en qué estación del año se puede obtener la naranja, o es que la misma se da todo el año en Cuba, si hay suficientes naranjas en la República para emprenedr dicha empresa y si existe algún negocio semejante. Desea también conocer datos acerca de la mano de obra y precios de las naranjas.

Está sumamente interesado en ese proyecto, y da su opinión personal que las naranjas que probó en Camagüey exceden en gusto y jugo, a aquellas producidas en California y Florida.

Las personas que estén interesadas en dar cualquier informe en este asunto, como así obtenerlas del mismo pueden dirigirse al Negociado de Comercio Internacional de la Secretaría de Estado.

Ha sido aprobado el proyecto para reconstruir un muelle y un espigón en Stgo. de Cuba

Obras Públicas desea saber en qué estado se hallan los equipos mecánicos del Roque

(NOTICIAS DE O. PUBLICAS)

El señor Secretario de Obras Públicas, despachó ayer numerosos asuntos administrativos, y los relativos a distintas obras en ejecución. Entre éstos aprobó el proyecto de reparación del muelle y espigón de Santiago de Cuba. Estas obras son complementarias de las que se están ejecutando en el edificio de la Aduana.

EL HOSPITAL SATURNINO LORA

Fué impartida la aprbación del Secretario, al proyecto y pliego de condiciones que ha de regir en la subasta de las obras del Hospital Saturnino Lora, cuyo presupuesto es de $21,000.

EL EQUIPO DE LAS OBRAS DEL CANAL DEL ROQUE

Por el Secretario de Obras Públicas, se dieron las órdenes correspondientes, para que un ingeniero de la Dirección General, se traslade a Matanzas, e informe del estado en que se halla el material, o sea los equipos mecánicos del Canal del Roque, que por la paralización de las obras se está echando a perder .

PROYECTO APROBADO

Ha sido aprobado el proyecto de construcción de un acueducto, a base de un pozo, para el suministro de agua a Nueva Gerona, Isla de Pinos. Este es el primero de una serie que hay proyectada, para darle agua a muchas poblaciones que carecen de ella.

El segundo acueducto a base de un pozo para el abasto, se construirá en Holguín.

INTENSA LABOR DEL SUBSECRETARIO DE OBRAS PUBLICAS

Numerosas comisiones recibió ayer el Subsecretario de Obras Públicas, y distinguidas personalidades, así como algunos funcionarios de los Distritos provinciales, despachando numerosos asuntos llevados a su resolución o consulta. Desde las siete antes meridiano hasta las 5 de la tar de estuvo en su oficina, atendiendo a los múltiples problemas que a diario se presentan, y al público que concurre en solicitudes de toda índole.

LAS CALLES DE REMEDIOS

El próximo viernes, irá a San Juan de los Remedios, el señor Secretario de Obras Públicas, para disponer los trabajos de pavimentación, con que se van a iniciar allí las obras de pavimentación de calles, tan reiteradamente gestionadas por el señor Julio Jiménez Carrillo. Se ha cursado al Jefe del Distrito la visita del Secretario del Ramo a dicha ciudad.

EL ACUEDUCTO DE SANTIAGO DE CUBA

Ha regresado de Oriente el ingeniero señor Tapia, y el inspector, González Miranda que fueron a tomar parte en el acto de la subasta de las obras del acueducto de Santiago de Cuba, en misión oficial.

AGRADECIDOS

Los vecinos de la calle Luis Estévez, en el Pilar, de Arzobispo en el Cerro, por medio de comisiones, así como los vecinos de los Repartos Santos Suárez y Mendoza, han significado al señor Francisco Díaz, la gratitud del vecindario, por las obras de alcantarillado, ejecutadas en esos lugares, con lo que se han evitado las periódicas inundaciones, en las épocas de lluvias, y la constante interrupción de los servicios.

SARGENTO TRASLADADO

Por disposición del Jefe de la Policía Nacional, fué trasladado ayer para la Oncena Estación, el sargento Diego Camacho, que prestaba sus servicios en la Sección de Especiales.

Se gestionará del Gobierno que cuanto antes apruebe el decreto que rebaje el derecho de tonelaje

En la reunión ceelbrada ayer en la Lonja del Comercio se trató de la elección del representante ante el Consejo Superior del Turismo. Se tomaron otros acuerdos importantes

En la tarde de ayer, en el salón de actos de la Lonja del Comercio de la Habana, se celebró la asamblea de Corporaciones Económicas y fuerzas vivas de Cuba, convocadas conjuntamente por el Comité de Acción Turística de Corporaciones Económicas y por el Comité Gestor Pro Patronato Nacional del Turismo, con la finalidad de tratar de la elección de representantes al Consejo Superior del Turismo, creado por la legislación vigente, que deberá celebrarse en la próxima semana.

Asistieron a dicha asamblea los delegados de más de ciento cincuenta entidades pertenecientes a los sectores cultural, cívico, social, femenino, prensa, profesional, deportivo, transporte, hotelero, espectáculos, industrial, comercial, naviero, automovilista, auxiliares del turismo y otras, o sea aquellas entidades con derecho a participar en la mencionada elección.

El acto tuvo una verdadera trascendencia para el desarrollo futuro del turismo en el país, por el alto espíritu que reinó en la asamblea y la visión clara mantenida del problema por todos los concurrentes, compenetrados en el mismo empeño, de lo que es evidente demostración los acuerdos adoptados:

Abierta la asamblea, se procedió a la lectura del informe rendido por el señor Aquilino Entrialgo, presidente del Comité de Acción Turística, que presidía también la asamblea, reseñando el historial de la labor realizada por ambos Comités desde Abril de 1933 hasta el momento actual, actuación que ha culminado en la estructuración de la Corporación Nacional del Turismo que se organiza.

Terminado el informe y después de amplia deliberación en la cual intervinieron los señores Rafael Palacios, Antonio Pérez Manrique, Estanislao S. Crespo, Miguel González Rodríguez, Manuel A. Ramos, José Cidre, Julio Sollozo, Ramón García Rodríguez, José Rubio, Adolfo Valdés, la señora Margot Pestana de Pérez y otros asambleistas, se adoptaron por unanimidad los siguientes acuerdos:

Primero: recomendar a las entidades que integran el Comité de Acción Turística de Corporaciones Económicas y el Comité Gestor Pro Patronato Nacional del Turismo, así como a las demás asociaciones culturales, cívicas, sociales, deportivas, profesionales y femeninas, con derecho a participar en la elección de representantes al Consejo Superior del Turismo, que designen sus delegados a dichas elecciones, no obstante no haber sido reformada la Ley, conforme a las aspiraciones reiteradamente expresadas por ambos Comités, correspondiendo en esa forma a la confianza hecha por el Honorable Señor Presidente de la República en representantes de estas clases al designar al Comité Ejecutivo de la Corporación, y con la esperanza de que en el desenvolvimiento de las actividades de la propia Corporación, se demostrará la virtualidad de esas aspiraciones y en definitiva, será reformada la Ley, de acuerdo con los principios mantenidos por todos los elementos integrantes de ambos Comités.

Segundo: Con conocimiento la asamblea de la intención del Gobierno de rebajar los derechos de tonelaje en los puertos de la República, y dada la importancia que para el Turismo tiene esa medida, interesar del gobierno la más urgente aprobación de esta reducción, enviándole a esos efectos un telegrama al señor Presidente de la República y al señor Secretario de Hacienda en ese sentido.

Se encontraban en la asamblea, ocupando lugar en la mesa presidencial, los señores Estanislao S. Crespo y José Cidre, miembros del Comité Ejecutivo Provisional de la Corporación Nacional Turismo, que cortesmente concurrieron a informar sobre las gestiones realizadas por ellos cerca de los poderes públicos para obtener las modificaciones a la Ley del turismo, reformas que dicho Comité Ejecutivo ha hecho suyas.

En la Asamblea se exteriorizó el espíritu que guía a todos los elementos interesados en el turismo, para laborar por su mejor éxito y lograr las medidas necesarias para alcanzar tal finalidad.

CONMINADO EL CENTRO DE DEPENDIENTES PARA RETIRAR LOS LETREROS

El Departamento de Gobernación Municipal se ha dirigido al Presidente del Centro de Dependientes del Comercio de la Habana, cuyo edificio social se encuentra en Prado, para que tenga la bondad de pintar convenientemente el mismo, y retirar los letreros que puedan encontrarse en sus paredes.

Lea AVANCE todas las tardes. Dirigido por José I. Rivero

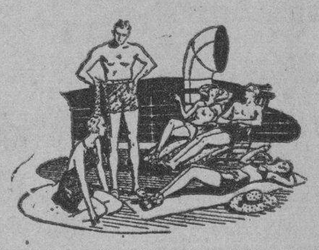

A PANAMA Y CALIFORNIA
todos los Lunes por la
DOLLAR LINE
Próxima salida:
Vapor "PRESIDENT POLK"
Junio 3 a media noche llegando a Panamá Junio 7

Precio del Pasaje	Ida	Ida y Vuelta
Primera Clase	$ 70.00	$ 108.75

A CALIFORNIA — todos los Lunes
(Los Angeles o San Francisco)

	Ida	Ida y Vuelta
Primera Clase	$ 125.00	$ 198.75

Visite la Exposición Internacional de San Diego. Cal.

Amplios Camarotes Exteriores

Cuando Vd. viaja por la Dollar Line, su pasaje incluye un amplio camarote con vista al mar, con cama espaciosa, agua corriente dulce, caliente o fría, escaparate, ventilador eléctrico y numerosas comodidades más. Excelente comida y un personal atento a todos los deseos del pasajero.

Dollar Steamship Lines
Oficios 24 Tels. A-8226, M-8826

Motonaves Alemanas
Elegantes, Seguras y Rápidas
"IBERIA" y "ORINOCO"
A ESPAÑA (Vigo, Coruña, Gijón, Santander)
SOUTHAMPTON, BOULOGNE S/M y HAMBURGO

Oficina Tercera
AGOSTA Nº 4
Tel. M-8447

Junio 25
Agosto 6
Septiembre 7

Agencia: Luis Clasing
EDIF. HOTEL PLAZA
TEL. A-4878

HAMBURG-AMERIKA LINIE
COMPAÑIA HAMBURGUESA

Compañía Trasatlántica Española

El vapor correo
"HABANA"
saldrá DIRECTO el 19 DE JUNIO para:
VIGO, CORUÑA, GIJON, SANTANDER Y BILBAO

Salida para PUERTO BARRIOS y VERACRUZ:
"MARQUES de COMILLAS"
6 DE JUNIO

El vapor correo
"MARQUES DE COMILLAS"
saldrá DIRECTO el 18 DE JUNIO para:
LAS PALMAS (Canarias), CADIZ Y BARCELONA

Salida para VERACRUZ:
"HABANA"
12 DE JUNIO.

García & Díaz, Ltda. Agentes Grales. Telf M-6911 y M-6912
Palacio de la Lonja. Apartado 1690. Amgardíaz, Habana.

LA GRAN FLOTA BLANCA
EL MEJOR TRANSPORTE PARA HORTALIZAS Y TABACO

Todos nuestros barcos están equipados con los más modernos sistemas de refrigeración con temperaturas graduadas para los distintos frutos. Hay departamentos especiales para tabaco. Solicite más informes al M-6975.

UNITED FRUIT COMPANY

Oficina de Pasajes Prado 110-A Tel. M-8268
Oficinas Generales Muelle de Sta. Clara Tel M-6975

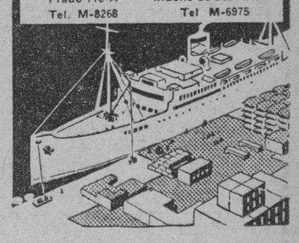

Trasatlántica Francesa
A ESPAÑA
en 9 días
"MEXIQUE"
PBOXIMA SALIDA
10 DE JUNIO
VIGO, CORUÑA, GIJON, SANTANDER y ST. NAZAIRE
Para VERACRUZ = 3 de JUNIO

Salidas Semanales
NEW YORK — INGLATERRA — FRANCIA
"NORMANDIE"
El vapor mayor del mundo saldrá por primera vez de NEW YORK
7 de JUNIO

AGENCIA GENERAL O'Reilly 66 Apartado 1090 — Tel. A-1476 Cable: TRANSAT
OFICINA DE 3a. CLASE Inquisidor 37 TEL. M-4528

M.E.C.D. 2016

Palacio

EL SECRETARIO DE OBRAS PUBLICAS

Acompañado de una comisión de personalidades norteamericanas, de las cuales es amigo el Presidente de la República, estuvo en Palacio ayer el Secretario de Obras Públicas, ingeniero Ruiz Williams.

El Secretario y sus acompañantes fueron recibidos por el Jefe del Estado.

EL SUBSECRETARIO DE GOBERNACION

El doctor Antonio Arturo Bustamante, abogado de los Ferrocarriles Unidos, estuvo en Palacio acompañado de Mr. Brandon, de New York, con objeto de ver al Presidente, Mendieta.

El doctor Bustamante no reveló el motivo de su visita.

LOS DOCTORES MARTINEZ FRAGA

Conferenciaron con el Jefe del Estado los doctores Antonio y Pedro Martínez Fraga, consejero de Estado el primero y Ministro de Cuba en Bélgica el segundo.

El nuevo representante diplomático de nuestro país en Bruselas concurrió a darle las gracias al Presidente por haberle designado para dicho cargo.

PARA ASUNTOS PERSONALES

El Presidente concedió audiencia ayer a los señores Francisco Seoane y Ramón Villageliú, que se proponían tratar con el Jefe del Estado sobre asuntos particulares.

EL DOCTOR SANTIAGO VERDEJA

El doctor Santiago Verdeja, ex Secretario de Sanidad, se entrevistó con el Presidente, ayer, en horas del medio día.

Manifestó a los periodistas que había tratado de asuntos relativos a obras públicas en la ciudad de Cárdenas, las cuales son de imperiosa necesidad para dicha población, así como del Hospital de Tuberculosos La Esperanza, a cuya atención dedicó extraordinario interés cuando era Secretario de Sanidad.

El doctor Verdeja solicitó del Presidente nuevos créditos para ampliar la capacidad de dicho centro benéfico.

EL ALCALDE DE SAGUA

El alcalde de Sagua la Grande, señor Miguel Castellanos, estuvo en Palacio haciendo gestiones en favor de determinadas obras públicas para dicha ciudad villareña.

PRO LIBERTAD DE TRANVIARIOS

Una nutrida comisión de obreros y empleados de los tranvías de la Habana estuvo en Palacio interesándose por la libertad de sus compañeros presos.

EL DOCTOR RAMON TORMO

En compañía del gobernador de Camagüey, que estuvo ayer en Palacio, acudió el doctor Ramón Tormo, jefe local de Sanidad, quien era portador de un proyecto dirigido al Gobierno, sobre el alcantarillado de la ciudad camagüeyana.

EL SEÑOR EDREIRA DICE:

El Presidente recibió a una comisión de representativos de las sociedades de color integrada por los señores M. Edreira, consejero de Estado; Ricardo Martínez, presidente del Club Atenas; Genaro Piedrahita, de Unión Fraternal; P. Mujica, de la Sociedad Aponte; Angel Sarracent y M. García Ulloa, de La Unión, de Matanzas; y Juan A. Martínez, de Unión Social de Palma Soriano.

Terminada la conferencia, el señor Edreira hizo las siguientes declaraciones a los periodistas: "Hemos tratado con el Presidente sobre cuestiones que afectan, moral y materialmente, a los elementos de color.

"A ese respecto, el Jefe del Estado, que es hombre justo, nos ha escuchado con interés verdadero, lo que nos hace confiar en que impondrá normas de equidad y ...ración que sean respetados por los centros oficiales y entidades particulares, única forma capaz de constituir una patria integral que mantenga en todos los ciudadanos el culto a la ciudadanía.

EL SEÑOR DANIEL COMPTE

El ex Secretario de Obras Públicas, señor Daniel Compte, se entrevistó ayer con el Presidente Mendieta.

Del asunto tratado en la conferencia, dijo a los periodistas, habían sido estrictamente particulares, sin motivo político alguno.

Refiriéndose luego a las manifestaciones del coronel Mendieta rehusando su postulación como candidato a la Presidencia, dijo que no le había sorprendido, ya que nunca dudó de las promesas del actual Jefe del Estado de no aspirar a la Primera Magistratura de la Nación.

Seguidamente anunció el señor Compte que "entramos en un período de actividad política intensa lo cual significa el regreso a la normalidad, sin eclipses, del país cubano".

CRONICA SOCIAL

DOMINGUITA MACEO

Se encuentra algo mejorada, dentro del estado alarmante y desalentador que padece y sufre.

La han visitado el Honorable Presidente de la República, el comandante Granero, Jefe de Vigilancia del Palacio; el Gobernador, coronel Baizán; el alcalde de la Habana, doctor Guillermo Belt y los ayudantes del Jefe del Ejército Constitucional, Coronel Batista, comisiones de Veteranos de la Independencia, Emigrados Revolucionarios, el Gobernador de Camagüey, doctor del Cristo, los coroneles Collazo y Magin Wilson, así como familiares y amistades que ansían saber de su mejoría y restablecimiento.

Los doctores Roberto Valdés Díaz, María Luisa de Lara y capitán Hernández Fromet, director de la Clínica Militar Cuatro de Septiembre, de Columbia, con apasionado interés la visitan diariamente.

El coronel Batista, dando pruebas de su acendrado amor a los Maceo, ofrecióle a la venerada viejecita, hermana del Titán, cuanto pueda aliviarla en sus dolores y preocupaciones.

Demostrando el vehemente deseo de que nada le falte a Dominguita, ni a sus hijos, nietos y biznietos, declara que los gastos de su enfermedad son de la República y ofrece con fervoroso sentimiento de admiración a las grandezas de los Maceo, a cuyo lado peleó durante la invasión de Vuelta Abajo, amparar y proteger a los heredetos de esa gloria de la Patria libre.

UN BAILE

En Lawton, entre San Francisco y Concepción.

En la noche del día ocho de junio y en el domicilio de los esposos Fuertes.

Para el mismo se me ha invitado.

CORTESIA

El doctor Plácido Argüelles Abreu, ha abierto su Gabinete de Consultas en Hospital, 62, entre San Rafael y San José.

Agradezco al acreditado dentista, la fineza de habérmelo brindado.

EL DOMINGO 14

En Animas 127, domicilio de los esposos Ibáñez, se efectuará el domingo, 16, un baile.

Se organizan elementos de atracción para hacerlo de lo más simpático.

DE TEMPORADA

Para los baños de San Diego de Núñez, han salido en la semana que termina la señora Felicia Hernández de Lugo y su hermana, María H. de Hernández.

Se hospedan en Paso Real y estarán en el balneario hasta principios de junio.

Ayer fué a visitarla el esposo de la China, como cariñosamente la llamamos todos, señor Pablo Lugo, empleado de la Secretaría de Obras Públicas y amigo que estimamos.

FELIZ OPERACION

La señora Josefa Fernández viuda de Aragón, empleada muy estimada de la Cárcel de Mujeres de Guanabacoa, ha sido operada con feliz éxito por el doctor Marcos Sardiñas, cirujano de la Sala Santa Cruz, en el Hospital Mercedes, con asistencia del doctor Ricardo de la Flor, anestesista de la misma.

Al regresar a su morada, ya restablecida, agradece todas las amabilidades que en dicho lugar se lo ha dispensado por facultativos, empleados y compañeros de sala.

DOCTOR HILARIO LAMADRID

El ilustrado profesor de la Escuela Normal de la Habana, y siempre amable compañero, ha sido designado director de la Academia Pío Alvarez, de Primera y Segunda Enseñanza.

En ese plantel se ha de poner en práctica los métodos de la Escuela Nueva y muy especialmente el Plan Dalton.

Alberto Coffigny Ortiz.

MUERTE REPENTINA

GUINES, mayo 29. DIARIO. Habana. — Inesperadamente falleció anoche, Amadeo Estrada, de la firma exportadora «Estrada, Hermano», el cual fué víctima de una congestión pulmonar.

ENFERMO EL ALCALDE

Se encuentra guardando cama el Alcalde de facto, Armando Fernández Jova.—Corresponsal.

EVITE ACCIDENTES
VIAJANDO EN
TRANVIA

Anuncios Clasificados de Ultima Hora

ALQUILERES

a-1 HABANA

ALQUILO AGUILA 254, CASI ESquina a Vives. Frente al Parque. Sala, 4 cuartos, comedor. Una planta, azotea. Llave en la misma. Precio: $25.00. A-1

SE ALQUILA UN PRIMER PISO en la casa Valle 29, al lado de la esquina de Infanta. Informes teléfono M-4671. A-1

EN JOVELLAR ESQUINA A HOSpital, se alquilan dos casas de sala, comedor, tres cuartos y baño moderno. Una en el cuarto piso y otra en el quinto. Hay elevador. Dos meses en fondo. Edificio de absoluta seriedad. A-1

ALQUILO, FRANCO 6, BAJOS, ENtre Carlos III y Estrella, sala, saleta, comedor, cuatro habitaciones, baño intercalado. Informan: Campanario 224. A-1882. A-1

SANTA CLARA Y CUBA, ALTOS. Fabricación moderna, recibidor, sala, 3 cuartos. (Todos los cuartos con vista a la calle), baño intercalado, comedor, cocina y cuarto criados. Informan, allí :Rodríguez y Compañía. A-1

HABANA 98, ENTRE OBISPO Y Obrapía. Alquilo primer piso, altos, independiente, amplio, muy fresco, suelos marmol y mosaicos, cielo raso, balcón, gran sala y antesala, 3 habitaciones, comedor, galería de cristales sobre el patio, baño de lujo completo y cocina. Precio arreglado. Puede verse a todas horas. Informes: Ldo. Marill. Telfs. F-4647 y F-2217. A-1

SE ALQUILAN LOS BAJOS, DE Consulado 24, media cuadra Prado, brisa, sala, saleta, 3 cuartos, comedor y baño. Informan en el tercer piso. A-1

SE ALQUILA UN EDIFICIO DE 4 plantas, inmediato a Prado. Informan: A-9575. A-1

PORVENIR 14, BAJOS, PROXIMO A Compostela, cuarto, baño completo, calentador y cocina de gas. Llaves en el Café de Compostela. A-1

ROMAY 35, ENTRE MONTE Y OMOA, altos cómodos y frescos, con sala, saleta, tres cuartos, baño intercalado y servicio criados. Informes en la misma. A-1

PARA EL DIA PRIMERO, ALQUILO amplios y ventilados bajos, Animas 174, zaguán, sala, recibidor, 5 habitaciones, galería, comedor, gran patio con plantas, baño, cocina, pantry y servicio criados. Informan en los altos. Telf. U-2483. A-1

a-2 VEDADO

VEDADO: 8 NUMERO 35, ENTRE 13 y 15. Alquilo casa, portal, sala, saleta, tres cuartos, baño intercalado y servicio de criados, muy barata, acabada de pintar. La llave en la misma. Informan: Cine Universal. A-2

HASTA EL PRIMERO DE SEPTIEMbre, se alquilan baratas, dos casas amuebladas, una planta baja, con jardín; otra, alta, con garage. Informan: O. y 27. U-6390 y U-4061. Verlas, de 1 a 7. A-2

21 ENTRE F. Y G.

Bajos, nuevos, decorados, para corta familia. Brisa y sombra. Precio muy módico. Informes: Telfs. A-1051 y F-4407 y Bodega esquina. A-2

a-3 CERRO Y PALATINO

UNION Y AHORRO 55 (CERRO) SE alquila casa con tres cuartos, comedor, cocina, lavadero, servicios. Caben dos camiones Precio: $15. Véase de 9 a 11. A-3

CASITA MODERNA, AYESTARAN Y San Pablo, portal, sala, dos cuartos, baño y demás servicios: 15 pesos. Dos meses, con referencias. A-3

a-5 J. del Monte y la Víbora

ALQUILO MILAGROS 19, CASA moderna acabada pintar, zaguán, para auto, sala, recibidor, cinco habitaciones, comedor, dos cuartos criados con servicios, calentador, 30 pesos. Informan: Milagros 20. A-5

SANTOS SUAREZ y MENDOZA

SE ALQUILAN, MUY BARATAS, DOS pequeñas habitaciones. Casas modernas, en la calle Vega entre Serafines y Tamarindo, frente a «La Ambrosía». Llaves en el 41. Informes: FO-3271. A-6

SE ALQUILA BARATA, LA ESPAciosa casa moderna, San Benigno número 23, entre Rodríguez y San Leonardo, Santos Suárez, con sala, comedor, tres grandes habitaciones, baño completo y abundante agua. A-6

a-13 ALQUILERES VARIOS

CHALET EN VARADERO, JUNTO al Club Náutico, Playa Norte, amueblado, ocho habitaciones, cuatro baños, tres cuartos para criados y baño. Grandes portales, dos garages. Informan: FO-2478. A-13

COCINEROS: SE ALQUILA MAGNIfica cocina, con comedor independiente. Hay abonados dentro de la misma casa. Precio razonable. Pregunten por Antonia, Industria número 114, altos. A-13

b-1 NAVES Y LOCALES

ALQUILO BARATO GRAN LOCAL para almacén o depósito comercio. Industria cerca muelle Luz, trato Cuarteles 17. B-1

DRAGONES 23, NAVE CAPACIDAD 330 metros, nuevos, alquilo para almacén o desarrollar buen negocio con apertura Mercado Tacón, dista poco más de una cuadra. Informan en los altos. Teléfono I-5639. B-1

VIBORA. ALQUILO ESQUINA MOderna con enseres para bodega o frutos del país con una o dos accesorias, por lo que pue puedan pagar. Vista Alegre esquina a Armas. B-1

NAVE, UNA PLANTA: 50 PESOS, bien situada, barata, 500 metros de capacidad, propia para almacén de carbón, guardar mulos, carretones, Revillagigedo y Muelles de Tallapiedra. Informan: Librería «Albela». U-5783. B-1

CONSULADO NUMERO 91 Y 93. SE alquila esta espaciosa casa, (altos y bajos), donde hubo Almacén de Tabaco, muy apropiada para esta industria, patio cubierto de lucernario. Altos: con grandes departamentos corridos y demás comodidades. Las llaves e informes, en Prado número 90, por Animas. Telf. A-8903. B-1

b-2 APARTAMENTOS

SE ALQUILA UN APARTAMENTO amueblado en el edificio «Menéndez», Baños entre 17 y 19. Consta de dos habitaciones, sala, cocina y baño. Es fresquísimo. Informan en dicho apartamento número 305, de 3 a 7 de la tarde. B-2

EDIFICIO
8 y 19
VEDADO.
APARTAMENTOS DE LUJO
1, 2, 3 y 4 cuartos, baños, cocina, frigidaire, luz, garage, restaurants.
Gran piscina.
F-3131

b-3 DEPARTAMENTOS

CASA DE HUESPEDES: SI QUIERE vivir en una casa decente y económica, visite Aguila 113, altos de Cuervo y Sobrinos. Matrimonios sin niños. B-3

b-4 HABITACIONES

CASA DE FAMILIAS, DE MORALIdad. Alquilo hermosas habitaciones, con toda asistencia. Precios reducidos. Mercaderes 33, altos, entre Teniente Rey y Amargura. B-4

EDIFICIO, CUBA 86, ENTRE TEniente Rey y Amargura. Casa moderna, tranquila. Habitaciones con agua corriente, luz, limpieza y llavín, desde 8 pesos mensuales. Dos meses. B-4

ALQUILO HABITACIONES, CON O sin comida, baratas, Continuación de Prado, Cárdenas número 65, altos, frescas, claras, amplias, buenos baños, vista calle. Seriedad. Casa de familia. Cambiamos referencias. B-4

SE ALQUILA UNA HABITACION, anexa al baño, en casa particular, a matrimonio sin niños y de moralidad, en Lagunas 79, primer piso. B-4

SE ALQUILA UNA HABITACION grande, en casa de moralidad, a hombres solos. Unicos inquilinos, San Miguel 202, altos, entre Gervasio y Belascoaín. B-4

PRADO 111 FRENTE AL CAPITOlio. Se alquila una habitación fresca a una o dos personas. Casa honorable. Se toman referencias. B-4

ALQUILO EN LUGAR CENTRICO, hermosa habitación con baño anexo y toda asistencia, a matrimonio sin niños u hombres solos, Amistad 71, bajos, esquina a San José, primer piso. B-4

SUAREZ 43, BONITA HABITACION que se comunica con baño moderno. Casa honorable se toman referencias. B-4

MURALLA 55, ALTOS, ENTRE HAbana y Compostela, alquilo una espléndida habitación con balcón, luz, toda la noche, teléfono, casa de moralidad. B-4

VEDADO. ALQUILO HABITACION al lado del baño, y otra más chica en $6.00 se da todo servicio si se desea. Calle H No. 93 altos, entre 9 y 11. B-4

b-6 HOTELES

HOTEL 'COLONIAL'
SAN MIGUEL 62, CASI ESQ. GALIANO

Residencia para familias. Apartamentos y habitaciones: baño privado, elevador día y noche. Magnífico restaurant. Cocina criolla y española, con carta. Moralidad. M-5966 y M-5967 B-6

ANTIGUO HOTEL «JEREZANO». EL mejor punto y vista de La Habana. Habitaciones amplias, balcón a la calle; otra, en la azotea, con cocina. Prado 102, altos, esquina a Virtudes. B-6

«SIBONEY», HOTEL Y RESTUrant. Habitaciones con baños privados. Elevador día y noche. Comidas criolla, suiza y americana. Table D-Hotel: 50 y 35 centavos. Por meses, rebaja. Prado 89, media cuadra del Parque Central. B-6

SE SOLICITAN

s-A Solicitud de Alquileres

SE SOLICITA UNA NAVE, DE 600 a 800 metros, con chucho de Ferrocarril y caldera de 80 a 120 caballos, para una industria. Informes: Luis Sánchez. A-6735, de 3 a 5 p. m. SA.

SE SOLICITA UNA NAVE DE 600 a 800 metros con chucho de ferrocarril y caldera de 80 a 120 caballos, para una industria. Informa: Luis Sánchez A-6735, de 3 a 5 p. m SA.

b-9 Agencias de Colocaciones

LA CASA SUSANA. SEÑORA: SI USted necesita cocinera repostera, con referencias, americana, del país o española, que ayudan a la limpieza y no duermen en la colocación; chofer, criados de ambos sexos; costurera, del país y americana; jardinero, con referencia, llame al teléfono: FO-2555. B-9

s1 CRIADAS Y CRIADOS

SE SOLICITA UNA CRIADA, PARA la limpieza y lavar alguna ropa, de 7 a 1. Que sepa trabajar y que traiga referencias. Sueldo: 10 pesos. Teniente Rey 55, altos. S-1

s2 COCINERAS Y COCINEROS

SE SOLICITA UNA CRIADA BLANca, para cocinar y limpiar, para tres de familia, que duerma en la colocación Gervasio No. 111, entre Zanja y Salud, bajos. S-2

SE SOLICITA UNA COCINERA QUE sepa cocinar bien y que sea repostera. Si no sabe cocinar no se presente. Avenida de la Pa 62. Alturas de Almendares. De 9 a 12 a.m. S-2

SE SOLICITA ESPAÑOLA PARA COcinar y lavar y otros quehaceres, ha de saber cocinar y ser limpia y trabajadora, dormir fuera y no sacar paquetes. Para tratar de 1 a 3. Tenerife 38, altos. S-2

SOLICITO UNA ESPAÑOLA, PRACtica en manejo de la casa, que sepa cocinar bien, para servicio de dos personas. Exijo referencias y dormir en la colocación. Sin estas condiciones, no se presente, 8 y Tercera, La Sierra. FO-1628. S-2

SOLICITO COCINERA, DE 25 A 35 años, limpia y trabajadora, sin compromiso y con buenas referencias, para cocinar y lavar a matrimonio y dormir en la colocación. Sueldo convencional. Calle 3, entre 2 y 4, Reparto La Sierra, de 11 a 2. S-2

SE SOLICITA UNA MUCHACHA ESpañola, para cocinar y limpiar y atender a los quehaceres de un matrimonio. Sueldo: 15 pesos. Si no sabe cocinar bien, que no se presente. Informan: San Lázaro 335, altos, esquina Basarrate. S-2

s11 Agentes y Vendedores

NECESITO TRES VENDEDORES, competentes y con garantía, garantizandoles un promedio de $3.00 diarios, Fábrica de Tabacos, Animas núm. 185. S-11

s14 SOLICITUDES VARIAS

SOLICITO DENTISTA TITULAR, para Gabinete, provincia Camagüey, sin grandes pretensiones por el momento. Informes: Sr. Benítez. Telf. M-7058. S-14

SE OFRECEN

s1 CRIADAS Y CRIADOS

SE DESEA COLOCAR UNA JOVEN española, competente y con buenas referencias, en casa honorable, de criada de mano y servir la mesa. Antonia, Industria número 114, altos. O-1

SE DESEA COLOCAR UNA JOVEN española, con matrimonio solo, para criada de mano. Sabe servir la mesa a la rusa. También sabe cocinar. Informan: Aguila 230, altos. M-7843. O-1

SE DESEA COLOCAR UNA MUCHAcha, para criada de mano o para cuartos. Sabe trabajar bien, es joven y formal. Lo mismo trabaja todo el día que por horas. Tiene referencias. Informan: Telf. F-6079. O1

DESEA COLOCARSE UNA JOVEN española, criada de manos, cuarto o manejadora. Tiene referencias. Teléfono M-4259. O-1

SE DESEA COLOCAR CRIADO DE mano, teléfono F-4558. O-1

SE DESEA COLOCAR CRIADA DE manos con buenas referencias. Teléfono F-5715 O-1

SE DESEA COLOCAR UNA CRIADA de mano, española. Sabe servir a la rusa. Tiene referencias, Salud 153. O-1

SE SOLICITAN

s-1 CRIADAS Y CRIADOS

SE DESEA COLOCAR UNA MUCHAcha española, para criada de mano o de cuartos. Tiene referencias. Informan: Telf. U-7094. O-1

SE DESEA COLOCAR UNA JOVEN española, para criada de mano o para cocinar y limpiar para corta familia. Tiene referencias. Informan: A-9873. O-1

s2 COCINERAS Y COCINEROS

DESEA COLOCARSE UNA JOVEN de color para cocinar o limpiar, no duerme en la colocación, sueldo: 15 pesos. Escobar No. 198 entre Sitios y Maloja O-2

COCINERA ESPAÑOLA DESEA COlocarse, es repostera, limpia y formal, no más para la cocina. A-9398. O-2

DESEA COLOCARSE UNA MUCHAcha del campo para cocinar, hace dulces. 11 No. 45 A, Vedado. O-2

SE DESEAN COLOCAR DOS MUchachas de color para cocinar o limpiar, tiene quien la recomiende. F-6005 O-2

SEÑORA ESPAÑOLA DE MEDIANA edad, desea colocarse para cocinar y limpiar si es corta familia, tiene refe rencias. Informan calle 23 entre 12 y 14No. 457 o por el teléfono F-6764. O-2

DESEA COLOCARSE UNA ESPAñola sabe cocinar bien y entiende de repostería o para todo el servicio de un matrimonio yduerme fuera y tiene referencias. Teléfono F-3011. O-2

SE DESEA COLOCAR UNA ESPAñola para cocinar, sabe hacer dulces. Teléfono F-6095. O-2

DESEA COLOCARSE UNA INGLESA para cocinera o lavandera, tiene referencias, si se quiere duerme en la colocación. Aguila 231 Teléfono A-3090. O-2

SE OFRECE UN COCINERO BLANco, tiene referencias, ayuda algo de limpieza. 2 No. 266, teléfono F-6265. O-2

SE DESEA COLOCAR UN ASIATICO, cocinero y repostero. Cocina a la criolla y española. Tiene buenas referencias. Telf. M-4859. Preguntar por José Jon. O-2

SE DESEA COLOCAR UNA MUCHAcha española, para cocinar y limpiar, a corta familia. Tiene referencias. No se coloca menos de 15 pesos. Telf. I-7752. O-2

SE DESEA COLOCAR UNA SEÑOra, de mediana edad, española. Cocina criolla y española. Es repostera. Lo mismo para casa particular o de comercio. Tiene referencias y no duerme en la colocación. Crespo 48, entre Colón y Trocadero. O-2

SE DESEAN COLOCAR DOS JOVEnes españolas, una para cocinar y limpiar a matrimonio o corta familia, entiende de cocina; y la otra, para criada de cuartos, comedor o manejadora. Telf. FO-2674. O-2

SE DESEA COLOCAR UN JOVEN asiático, de cocinero y repostero, en casa particular. Sabe cocinar a la criolla, española y francesa. Sabe cumplir con su obligación y tiene referencias. Informan: Telf. M-4774. O-2

SE DESEA COLOCAR UNA AMERIcana, de color, como manejadora. Sabe cumplir con su obligación y prefiere niños chiquitos, de 3 a 4 años, para enseñarles bien el inglés. Tiene buenas referencias. Informan: Telf. F-2991. O-2

SE DESEA COLOCAR UNA COCINEra española. Sabe cocinar a la criolla y española. Es repostera y sabe cumplir con su obligación. Informan: Lealtad número 120, altos. O-2

SE DESEA COLOCAR UNA JOVEN de color, para cocinar o limpiar. Informes: San Lázaro número 150. O-2

s3 MANEJADORAS

UNA MUCHACHA FORMAL DESEA colocarse de manejadora en casa de familia, habla bien inglés, tiene referencias. Llamar a Edith. FO-7393. O-3

s8 CHOFFERES

UNA SEÑORA DE COLOR DE MEdiana edad desea colocarse para manejadora tiene experiencia para niño recién nacido o para limpiar en casa de corta familia, no le importa ir al campo, tiene ref erencias. Informan Teléfono FO-1948. O 3

SE DESEA COLOCAR CHOFER Teléfono F-4558. O-8

VENTAS

v-1 CASAS

AMPLIACION DE ALMENDARES GANGA FENOMENAL

Se vende casa quinta, tipo Inglés, construcción de primera. Compuesta de jardín, portal, sala, comedor, cenador, estufa, 4 cuartos, dos closets, gran baño, esquina fraile, 1,857 varas de superficie. Más de 20 árboles frutales de primera calidad, garage para dos autos, 2 cuartos de criados. Precio: 11,000 pesos. Costó más de 30,000 pesos. También, se alquila, Avenida Tercera, esquina a 10, Ampliación de Almendares. Dueño: Sr. Villoría, Chacón 23. FO-2188. V-1

¡GANGAS FRESCAS! CASA AMPLIA, Belascoaín: $2,300. Cedo primera hipoteca. Casa, Vedado: ($1,300, en $1,100). Casa calle Paz, Santos Suárez, (punto selecto): $1,400. Casita (monolítica), Cerro: $300.00. Telf. I-6732. V-1

EN LO MEJOR DE NEPTUNO: LA calle más comercial de Cuba. Casa de 3 plantas, moderna, con una medida de 7½ por 34. Precio: $20,000. Costó: $75,000, no en vacas gordas. Quintana, Chacón 23. M-8182. V-1

v-2 SOLARES

ALTURAS ALMENDARES: SOLAR ideal, por su medida y situación, 22 por 35. Precio de ganga. Dueño: Chacón 23. Villoría. FO-2188. V-2

4 ESTABLECIMIENTOS

BODEGA CON CANTINA $1.800

Sola esquina a dos cuadras Parque Central. Bien surtida, libre deudas. Alquiler $20.00 con vivienda, más que negocio es un regalo. Informes: San José y Belascoaín, café Alvarez. V-4

V-6 Automóviles y Accesorios

BUICK DEL 28, EN PERFECTAS condiciones de gomas, fuelle y mecánicamente a prueba, se vende como último precio en $260-00, para verlo en la piquera de Perseverancia y San Lázaro. Teléfono M-5028. V-6

VENDO CHEVROLET DEL 29, CErrado, 4 puertas, 6 cristales. Está nuevo. Lo doy en ganga. 23 número 455, entre 12 y 14, Vedado. Cecilio. V-6

VENTAS

9 MUEBLES Y PRENDAS

FAMILIA QUE EMBARCA, VENDE juego sala laqueado y dorado, $25, juego comedor caoba estilo inglés, buró grande caoba, 6 gavetas, cubiertos plata fina y Christofle, filtro, fireless cooker y máquina eléctrica para masajes. 14 y A, Almendares V-9

OBJETOS DE ARTE

En bronce, porcelana, onix y bronce, lámparas de todas clases, muebles en todos estilos, cuadros, gobelinos, alfombras, neveras, radios, baúles, maletas y otros objetos, se realizan a precios de situación. Compramos y cambiamos. **«La Casa Inglesa», Salud y Rayo. M-7179.** V-9

VENDO A PARTICULAR, UN ESpléndido juego de cuarto, tres cuerpos, barníz última creación, elegante butacón; un juego de sala, barato. Concordia 181-C., entre Hospital y Aramburo. V-9

15 OBJETOS VARIOS

DEMOLICION. VENDO 1000 PLANchas de zinc, 6000 tejas francesas y 10.000 pies de madera. Informan: San Ignacio 74. Teléfono A-9705. V-15

VENDO MESA DE BILLAR, MODERna, de Viuda. Precio de situación. Ayestarán y San Pablo. V-15

DINERO-HIPOTECA

d2 SE OFRECE

DINERO
Sobre joyas, al mínimo interés.
Reserva absoluta.
LA CASA «MUXELLA»
De Lamelas y Torrubia.
J. C. Z. Neptuno 13)
Telf. A-0309.

INTERES GENERAL

AVISO: DE ORDEN DEL SEÑOR Presidente, se cita a los asociados de El Divino Protector, para la Junta General Extraordinaria de Segunda Convocatoria, con la siguiente orden del día: 1a.—Lectura del acta anterior. 2a.—Lectura del Balance Financiero. 3a.—Disolución de la Asociación. 4a.—Asuntos generales. La cual tendrá efecto el día 31 de los corrientes, a las 9 p. m., en el local social, Lealtad 147.
Dr. Santiago Codina, Secretario. 1G.

PROFESIONALES

p-1 DRES. EN MEDICINA

DR. OCTAVIO RIVERO
Asma, Tuberculosis y enfermedades pulmonares. Exasistente del Servicio del Profesor Saye, (Barcelona). Jefe Clínico del Dispensario Antituberculoso Mounicipal. Consultas diarias, Campanario 43. Consultas de 5 a 7. Telf. A-5848.

DR. FRANCISCO J. DE VELASCO
Corazón, Pulmones, Estómago, Intestinos.

DR. RUBEN DE VELASCO
Corazón, Pulmones, Enfermedades de los niños. Consultas, de 1 a 3, días laborables. Horas especiales, previo aviso. Salul 34. A-5418.

DR. MANUEL BETANCOURT
Vías Urinarias, Venéreo. Asistente 4 años de los Profesores Marion, Heitz, Boyer, de París. Consultas de 3 a 5. San Lázaro 173, primer piso, teléfono M-6347. P-1

GABINETE UROLOGICO ALEMAN
VIAS URINARIAS
Consultas gratis, de 7 a. m. a 7 p. m. y 8 a 9, Jesús del Monte 135, bajos, frente Quinta de Dependientes. Tratamientos modernos para curar la Gonorrea en pocos días. Garantía absoluta. Cura radical: Impotencia, Piel y Sífilis.

DR RAFAEL CORRONS
Enfermedades nerviosas y mentales. Clínica «Baralt». Aguilera 16, Reparto Batista, frente al Club Ferroviario, martes, jueves y sábados. De 3 a 5 p m. Telf X-1449

DR. DANIEL MILANES DEL POZO
Médico Cirujano y Farmacéutico. Consultas, de 2 a 4, Figuras 42, Habana. Enfermedades del Estómago e Intestinos, Corazón y Pulmones, niños y señoras. P-1

CONSULTESE POR CORREO GRAtis, no se desespere aunque se crea incurable, escriba claro los síntomas de su enfermedad. Estómago, Pulmones, Sangre, enfermedades nerviosas, impotencia. Doctor Fernández, O. Reilly 30. P-1

DR. JOSE ALFONSO
Ex-especialista del Centro Asturiano. Exclusivamente enfermedades de los ojos, garganta, nariz y oídos. Consultas $3.00 de 2 a 4. Turnos fijos $5.00. Máximo Gómez (Monte) 386, Teléfono M-2330. P-1

INSTITUTO «HIGIA»
Consultas gratis, de 8 a. m. a 8 p. m., Zanja 2, altos, entre Galiano y Rayo. M-6605. **Enfermedades Venéreas.** Tratamientos modernos. Garantizados. Curación de la Gonorrea, en pocos días. Precios módicos y facilidades.

ENFERMEDADES DE SEÑORAS
DR. MILLA SOLSONA, Servicio de Enfermeras. Tratamiento de las enfermedades del aparato Genital de la Mujer, Insuficiencia, Disfunción Ovárica, Impotencia, Esterilidad Neurastenia Sexual, etc Consultas de 2 a 4. Obispo y Habana Sexto piso. Teléfono: M 7732 P.1

DR. A. VENERO
Vías urinarias, Impotencia, Sífilis Curación rápida. Cuota semanal. Diatermia, Azoterapia, etc., etc. Consultas de 10 a 12 a.m. y de 4 a 6. m., San Miguel número 55, esquina a San Nicolás. Telf A-9380

DR. ANTONIO PITA
MEDICINA GENERAL Y ENFERMEDADES NERVIOSAS Y ENDOCRINAS
Contando con el mejor Instituto de Fisioterapia de Cuba. Tratamiento efectivo de la neurastenia, Impotencia, Enfermedades crónicas y glandulares. Nuevo método de estimulación del simpático Consultas de 2 a 4 p. m. $2.00. No visita ni da consultas por Correo. Consulta a hora especial $10.00. **San Lázaro 45, entre Prado e Industria.**

p-3 DENTISTAS

DRA. AMPARO SOBRAL DE LEDON

HABANA 89, ALTOS, ENTRE LAMPARILLA Y AMARGURA
Gabinete electro dental, para señoras, caballeros y niños. Turnos diarios, desde las 8 a. m., hasta las 9 p. m. Trabajos garantizados, pagaderos en plazos cómodos, semanalmente.

PROFESIONALES

p-3 DENTISTAS

Dr. Armando Crucet
CIRUJANO DENTAL Y ORAL De la Facultad de Pensylvania, del Garetson Hospital of Oral Surgery y ex Profesor de la Moffitt Dental Porcelain School de Philadelphia. TRATAMIENTO DE LA PIORREA ALVEOLAR y de las sinucitis crónicas del maxilar. Obturaciones y dentaduras de porcelana. Anestesia por el gas Paseo número 17, entre Calzada y Línea, Vedado. Teléfono F-5153 P-1

DR. J. HERNANDEZ CALZADILLA, Dentista. Hago toda clase de trabajos dentales. Arreglo puentes y planchas rotas. Consultas, hasta las 10 p m. Reina 76. Telf A-7537.

DR. JOSE M. GATELL
CIRUGIA DENTAL
Precios: una extracción, sin dolor: $1.00. Limpieza: $1.00. Empastes: desde $1.00 Corona, oro 22 kilates: $4.00. Dentaduras: $10.00. Demás trabajos, a precios económicos. Facilidades de pagos. Consultas: de 8 a 8. Habana 98, entre Obispo y Obrapía

p-6 VETERINARIOS

VETERINARIO
Veinte años de ejercicio. A domicilio, vacuna antirrábica, certificado sanitario y chapa: $2.00. Más de una vacunación, precio convenido al teléfono: U-4041. Dr. Alfredo del Campo, San Miguel 300. P-6

p-5 CLINICAS

INSTITUTO DEL VIEJO
NEPTUNO 120, CASI ESQUINA A PERSEVERANCIA. TELF. A-9225

Cuerpo médico especializado en tratar enfermos de más de 40 años.

Servicios esmerados de consulta, curaciones. **DOMICILIARIO,** electricidad médica. Laboratorio, Farmacia, de ojos, ortopedia, quiropedista, dentista, óptica y de clínica para casos quirúrgicos.

En el **INSTITUTO DEL VIEJO** se han tratado con éxito más de DOS MIL asociados.

Seriedad y solvencia. CUOTA MENSUAL: $1.50. Servicio permanente.

A toda persona de más de 40 años que desee asociarse y presente este anuncio en la Oficina, se le obsequiará con el primer recibo. P-1

ELECTROLYSIS
EXTIRPACION DE LOS VELLOS
de la cara, muslos, piernas, etc., por medio de la electricidad. Tratamiento definitivo y garantizado. Sra. Alexandra Calle Tercera No. 381, entre 2 y 4, Vedado. Habana. P-5

p-6 VETERINARIOS

DR. JAIFARO. CONSULTORIO-GAbinete. Gervasio No. 5. Teléfono C-2190. Servicio todo el día. Vacuna contra la rabia, aplicación. Certificado, chapa, legalización y servicio a domicilio. $2.00. Vet.

p-7 ABOGADOS Y NOTARIOS

Dr. ISIDORO CORZO
ABOGADO
Esperialidad: DIVORCIOS. Calle 9 número 25, entre H. e I. Telf. F-5086, Vedado. P-6

RAFAEL LOPEZ SOSA
PROCURADOR
Habana número 116. Teléfono: A-8017. Asuntos Judiciales. Jubilaciones y Pensiones de todas clases. Divorcios, a plazos cómodos Aunque no tenga dinero, véame.

NOTARIO: TRAMITO SU CASO EN Estados Unidos. Informes. Traduciones. Lo que desee. Escríbanos: González Box 5319 Ibor Sta., Tampa, Florida, United States. P-6

CANCELO ANTECENENTES PENAles por módico precio. Procurador Onofre Vidal Lazaga. Calle 21 No. 449, Vedado. P-6

¿ES USTED SOLTERO? ¿QUIERE casarse? Se ruega a todas las personas de ambos sexos que deseen casarse escriban a la Agencia Edison, Apartado 2355 y envíen 10 centavos en sellos de Correo, para los gastos de contestación. P-6

Dr. Angel Fernández
DIVORCIOS
Muy rápidos, de 5 a 30 días. Plazos cómodos en toda la República, a cubanos y extranjeros. Matrimonio notarial, en su domicilio. Obrapía 17, de 2 a 7 p. m. Telf. A-3060.

Agencias Mudanzas

MUDANZAS «EL ZAMORANO», DE Claudio Luelmo. La más acreditada casa. Precios de situación. Calle 23 No. 22 entre H e I. Teléfono F-2568 Agen.

ALQUILERES

a-1 HABANA

SE ALQUILA TODA LA PLANTA alta de la casa Reina No. 15, entre Aguila y Angeles, frente al Mercado de Tacón. El punto más céntrico de la Habana. Espaciosos y cómodos salones. Muy amplias habitaciones. Visibilidad, ventilación, claridad. Se admiten proposiciones. Almacén Incián, Aguila Nos. 95 y 97 A-1

SE ALQUILAN LOS ALTOS DE ESperanza 86, casi esquina a San Nicolás. Precio: $18.00. Dos meses en fondo. Informan A-9200. A-1

SE ALQUILA EL PISO BAJO DE LA casa Cárdenas No. 7, entre Apodaca y Corrales, compuesto de portal, sala, comedor, tres habitaciones, cocina, baño y patio. Precio: $20.00. Informan M-3764, Reina 104, Sr. Mallada. A-1

ALQUILO ALTOS MALECON 50 ENtre Galiano y Blanco, $40. Pórtico, sala, cuatro cuartos, comedor, baño completo intercalado, cocina, cuarto criado y servicio. Informan al lado. A-1

ALQUILO LUJOSOS ALTOS, ESQUIna Hospital, cuatro cuartos, sala, comedor, baño intercalado, pantry, cocina gas, cuarto y servicio de criados. Informan en la Bodega. F-6186. A-1

ALQUILO, LOS FRESCOS Y COMOdos altos de Revillagigedo 51, por Gloria, sala, comedor, dos cuartos. Precio: 20 pesos. La llave en la misma. U-7071. A-1

AGUILA 157, AL LADO DE TELEfonos, tercer piso, moderno, acabado de fabricar, cuatro piezas, balcón espléndido y muy freca. Llaves, en los bajos. A-1

SE ALQUILA UN PRECIOSO Y BIEN situado piso, para familia de gusto o profesional, compuesto d e sala, comedor, tres habitaciones, baño intercalado, cocina de gas, servicio para criados. Amistad y Neptuno primer piso izquierda por Neptuno Informan en la misma Almacenes Bellita, precio $45.00 con fiador. A-1

ALQUILERES

a-1 HABANA

EN CASA PARTICULAR SE ALquila recibidor y sala propio para profesional. San José 98, altos. A-1

EN LEALTAD 164, ALTOS, ALQUIlo en 25 pesos, casa de sala, comedor, tres cuartos, baño intercalado, cuarto pequeño de criados y cocina, muy fresca. Informan: Bufete de Párraga, Habana 15, altos, primer piso. Telf. A-5462. A-1

NEPTUNO Y AGUILA, 3o. MODERno, claro, fresquísimo, sala, comedor, dos habitaciones, lujoso baño; centro tiendas y teatros, no gaste viajes. Informan M-4340. Llaves bajos, barra. A-1

EDIFICIO MENENDEZ. GERVASIO y Virtudes alquilo dos primeros modernos, frescos, sala, recibidor, comedor, tres habitaciones, baño intercalado y servicio criados. Más informes en la bodega. A-1

EDIFICIO MENENDEZ, VIRTUDES 119 B, esquina Escobar, alquilo primero y bajos modernos, frescos, sala, comedor, tres habitaciones, baño intercalado, mÑs informes en bodega Virtudes y Gervasio. A-1

SE ALQUILA MUY BARATA LA CAsa Santa Rosa No. 23½ entre Fernandina y Castillo con sala, comedor, dos cuartos cocina y patio A-1

¡VISTA A 2 CALLES! ¡ALEGRE; ¡Lindísimo! recién construidoé verdadero sanatori o. Fresquísimo segundo piso; puerta cristales; sala, 3 ventanas, saleta, columnas escayola, comedor corrido, fondo; baño completo, intercalado, cocina grande, cuartico y servicios criados; 3 habitaciones: Arbolseco 6, a cuadra y media Carlos III. A-1

ANIMAS 182, ALTOS CASI ESQ. BElascoaín, sala, comedor, 3 habitaciones, baño, cuarto servicio criados, cinco balcones. Informan F-1333. Llave en la misma de 4 y media a siete. A-1

SAN RAFAEL 263½, ALTOS
Entre Infanta y Basarrate, casita moderna, sala, habitación, comedor, cocina y baño. Informes: Infanta 32, altos. A-1

NEPTUNO 160, PRINCIPAL ENTRE Escobar y Gervasio, sala, saleta, 4 cuartos, dos baños, gran comedor, cocina gras, calentador, abundante agua, muy fresca, servicios criados. Prats, U-5985. A-1

MONTORO NUMERO 3, CASI ESQUIna a Carlos III. Lindo piso interior, con amplio patio, sala, comedor, dos habitaciones, con baño intercalado, etc. Informan en la misma. A-1

ESCOBAR 250, CASA NUEVA, ESquina fraile, muy fresca, sala, comedor, tres cuartos, baño y cocina de gas. Informan en la misma. A-1

SE ALQUILAN BAJOS MODERNOS, Figuras 25, sala, comedor, tres habitaciones, baño completo, cocina de gas. Muy cómoda, a una cuadra de Monte. Llave, Bodega Manrique. A-1

SAN LAZARO 120, ENTRE AGUILA y Crespo, planta baja, sala, saleta, comedor al fondo, dos patios, cuatro cuartos. Informan en la misma, moderna. Telf. M-4150. A-1

SE ALQUILAN ALTOS MODERNOS, en Estevez entre Monte y Flores, a una cuadra del Mercado, sala, gabinete, dos cuartos, cocina y baño. A-1

SE ALQUILAN BARATISIMOS, LOS espléndidos y ventilados altos de Merced 21, compuestos de sala, cuatro habitaciones, comedor, baño y cocina. Informan en la misma. A-1

ALQUILO, EN SAN RAFAEL 295, bajos, amplia y ventilada casa, con todas las comodidades. Precio: 35 pesos. Informan: 23 número 400. A-1

ALQUILO, COMPOSTELA 114, ALtos, 6 hermosas habitaciones, sala, saleta, comedor, completamente independiente, con hermoso patio, teléfono M-3560. La llave en la mueblería. A-1

ALQUILO CASA DECORADA, SALA comedor, 2 cuartos baño lujosos completo, cocina, patio, baño criados. Llinás entre Marqués González y Oquendo. Informan A-9200. A-1 A-1

HERMOSA CASA GERVASIO 60, ALtos, informan F-1054. A-1

FIGURAS 41, CASI ESQUINA MONte, en $40, alquilo local propio para almacén de tabaco u otra industria, llave en la misma. Informan Malecón 12, altos. A-1

¡BUSCA CASA?
LLAME AL
M.6747
SEGURAMENTE ALLI ENCONTRARA LA QUE VD NECESITA O VAYA A
MORRO Y GENIOS EDIFICIO "GOMEZ"
ALLI LE INFORMARAN

SE ALQUILA, PARA INDUSTRIA O negocio comercial la casa Jesús Peregrino número 45, con altos al frente. Llave, en el 36. Informes: Salud 21. M-4712. A-1

OBISPO 127, ALTOS
Tiene 11 habitaciones y recibidor, lavabos de agua corriente, varios baños privados, agua caliente, propia para casa de huéspedes. Informan: altos y también en la Vidriera de Billetes. A-1

ALQUILAMOS, LUCENA ESQUINA a San Rafael, piso alto, moderno, sala, recibidor, 4 habitaciones, baño intercalado, comedor fondo, cuarto y servicio criados. Precio módico. Informan: Ferretería de Belascoaín y San Rafael. U-5215. A-1

ALQUILO CASAS MODERNAS: DEsagüe 65, entre Oquendo y Franco; Desagüe 71, altos, esquina a Franco, sala, saleta, comedor, 2 y 3 habitaciones, baños, patios y cocina. Baratísimas. Llaves, Desagüe 55, casi esquina a Oquendo. A-1

ALQUILO ALTOS DE SAN JOAquín 52, a media cuadra de Monte, sala, recibidor, 3 cuartos, baño intercalado, dos patios, la llave bajos. Teléfono A-9200. Egido 2 B, sombrerería. A-1

BAJOS MODERNOS A $10 Y $14
Alquilo a 10 minutos del Parque Central, otros con 4 cuartos, $17. Calle Justicia esquina Arango, una cuadra tranvías y guaguas. Calzada Concha. Llanes, bodega. A-1

ALQUILO ESPLENDIDOS ALTOS Crespo 37 entre Trocadero y Bernal, sala, comedor, tres amplias habitaciones, baño intercalado, cocina y servicios criados. Llave en bajos. Informes: Teléfono F-5317.

EN 16 PESOS, SE ALQUILAN LOS altos de San José número 130, entre Aramburo y Soledad, completamente independientes. Informan en los mismos. A-1

M.E.C.D. 2016

ALQUILERES

a-1 HABANA

SAN LAZARO 98, ALTOS, MODERNOS, sala, comedor, tres cuartos, baño intercalado, hal, cocina de gas, Informes: M-2863 y F-3131. Llaves en el primer piso. A-1

SOLEDAD NUMERO 46 Y MEDIO, casi esquina a Pocito, bellísimos altos con frente a la calle, situación inmejorable, frescos y ventilados, compuestos de sala, comedor, 2 hermosas habitaciones baño intercalado completo, etc. Precio inigualado de 16 pesos mensuales. Informes: Goizueta. F-3937. A-1

SE ALQUILAN

MAZON No. 33, ESQ. SAN JOSE
Departamento en un segundo piso, con sala, comedor, dos habitaciones, buen baño, cuarto criado y servicios, cocina, $25.00.

PRINCIPE 35.
esquina a Espada, bajos, con sala, comedor, dos dormitorios, buen baño, cocina, servicio criado y patio pequeño, $25.00.

N. ESQUINA A JOVELLAR
No. 222 se alquilan departamentos de dos y tres habitaciones y demás comodidades, desde $21.00.

REINA Y GALIANO
Mercado de Tacón, primer piso, sala, comedor, dos habitaciones grandes, buen baño, cocina y demás comodidades, $27.00.

PRINCIPE 35.
esquina Espada, segundo piso, con sala, comedor, dos dormitorios, buen baño completo, cocina, servicio criado $25.00.

NEPTUNO 356
esquina a Mazón, piso muy fresco, sala, comedor, tres cuartos, cocina, cuarto y servicio criados, $33.00.

CALLE B No. 197
entre 21 y 23 portal, sala, seis dormitorios, dos baños, intercalados, dos cuartos criados, patio, baño criados, garage. Puede verse de 2 a 5 p.m. $90.00.

AV. CENTRAL Y BELLA VISTA.
Reparto Kohly. Espléndida casa con siete dormitorios, sala, salón de lectura, tres baños modernos, cocina, cuartos de criados, jardines, terrazas, garages, etc., $100.00

INFORMAN EN:
The National City Bank of New York
O.REILLY Y COMPOSTELA
A-9897 y M-9871
E-1

SAN JOSE 48, ESQUINA CAMPANARIO, amplios departamentos, todos con balcón a la calle, de una y dos habitaciones muy frescas. Informa el encargado a todas horas. A-1

ALQUILO
San Rafael 297, entre Mazón y Ronda, Loma de la Universidad. El lugar más fresco de La Habana. Apartamento. Precios muy bajos. La llave enfrente. A-1

a-2 VEDADO

SE ALQUILA EL PISO BAJO DE LA casa calle 21 No. 244 entre E y F, Vedado. Precio: $25.00. Informan al fondo en el Edificio Arcos, el conserje Heliodoro. A-2

15 ESQUINA F, VEDADO, MAGNIFICA residencia, parques, jardines, portales, sala, saleta, recibidor, gabinete, 7 cuartos, baños intercalados, garage, etc. Informan teléfono F-3072 María Oña. A-2

SE ALQUILA POR TEMPORADA una casa amueblada, lugar más céntrico del Vedado. Ciuatro cuartos, sala, comedor, baño intercalado, cocina, cuarto y servicio de criados. Informan 17 y 4, (altos). A-2

SE ALQUILA UNA CASA COMPUESTA de sala, tres habitaciones, baño intercalado con agua fría y agua caliente, comedor al fondo y patio en la calle 23 y 12, altos del café «El Chalet». Vedado. A-2

SE ALQUILA UNA CASA EN LA CAlle J entre 19 y 21 compuesta de sala, comedor, 3 cuartos y demás comodidades enfrente de la Iglesia de San Juan de Letrán. Informan en F y 9 o por el teléfono F-1910. A-2

ELEGANTE FRESCO PISO ALTO, 27 No. 423, entre 4 y 6, Vedado. Cuatro cuartos, sala, porch, pantry, cuartos servicios criados, garage, etc. Llave bajos. $50.00. Informes M-7245. A-2

CALLE A. NUMERO 256, ESQUINA a 27, Vedado. Se alquilan los bajos de chalet de madera, con pisos de mosaicos y baño intercalado. Llaves, enfrente. A-2

CALLE 27 NUMERO 326, ENTRE A. y B., Vedado. Se alquilan modernos bajos, con 4 habitaciones y demás comodidades. Llaves, esquina A. A-2

17 NUMERO 319, ENTRE B. Y C., altos, sala, recibidor, 4 cuartos, comedor, baño, cocina y servicio de criados. Informan: Luz número 19, entre Damas y Cuba. Telfs. M-1541 y F-1795. A-2

VEDADO: O. NUMERO 10, ENTRE 17 y 19, frente al Maine. Se alquila en residencia respetable, hermosa habitación, terraza privada, con toda asistencia. Hay otra pequeña. Referencias mutuas. A-2

HORROROSA GANGA: CALLE 12, entre 17 y 19, una planta, jardín, portal, cuatro habitaciones, cuarto de baño intercalado, salón de de comer y servicio de criados. Las llaves en la Bodega. Precio: $30.00. A-2

SE ALQUILA CASITA CON JARDIN, portal, sala, dos habitaciones, comedor, cocina, baño, patio, D 194 esquina a 21, casa madera. A-2

LO MEJOR DEL VEDADO, 21 No. 252, casi esquina a Baños, alquilo altos con terraza, sala, comedor, dos cuartos, llave al lado. Precio: $22. Informes: Teléfono I-4433. A-2

H ENTRE CALZADA Y 9, No. 9, ALtos modernos que constan de terraza, sala, vestíbulo, hall, cuatro habitaciones, dos baños intercalados, comedor, pantry, cocina, dos cuartos criada y baño. Puede verse de 10 a.m. a 3 p.m. Informan en la misma. F-5624. A-2

ALQUILERES

a-2 VEDADO

SE ALQUILAN LOS FRESCOS Y espaciosos altos calle 2 número 8, esquina a 5a, seis habitaciones dos baños, portal corrido. La llave en los bajos Informan teléfono A-8903. A-2

SE ALQUILAN UNOS ALTOS CALLE I 206, entre 21 y 23, sala, tres habitaciones, baño intercalado, comedor y cocina muy frescos. Informan en los mismos. A-2

$50-00. MODERNOS, AMPLIOS BAjos, calle quinta esquina F. Cuatro cuartos, baño intercalado, sala, saleta, comedor, pantry, cocina, cuarto y servicio criados, portal, jardín. Informes allí. A-2

17 NUMERO 482, ENTRE 10 Y 12, preciosísimos bajos, en el mejor lugar del Vedado, próximos a desocuparse con jardín, sala, 2 antesalas, 3 amplias habitaciones, baño intercalado, comedor al fondo, cocina, patio, traspatio, cuarto y servicio servidumbre. Precio inmejorable. Informes: Goizueta. F-3937. A-2

VEDADO: CALLE K. NUM. 6, ALquila casa, jardín, portal, sala, 4 cuartos, comedor, baño completo, cocina $34. F-1183 llave calle 9 y F, bodega. A-2

MUY MODERNA: $33·00
Jardín, portal, sala, saleta, 4 cuartos, baño complto intercalado, comedor, cocina, cuarto y baño criados. Muy fresca. No tiene altos. A. número 9, entre Primera y Tercera, Vedado. Llave en la misma. Informan: F-2129, de 9 a 11 a. m. A-2

SE ALQUILA, 18 NUMERO 2, BAJOS modernos, tres habitaciones, cuarto y servicio de criados. Informan: Hotel Colonial», habitación 308, después de las 12 del día. Telf. M-5966. A-2

VEDADO. CALLE 8 No. 9, SE ALquila en $50.00, con portal, sala, comedor, pantry, cocina, cuarto de criados, servicio y garage en los bajos, terraza, cinco cuartos, recibidor y baño en los altos. Informa: Tavel, teléfono U-1710. A-2

a-3 CERRO Y PALATINO

ALQUILO INFANTA 31, CASA PORtal, sala, comedor, dos cuartos, baño y cocina en $14. Llave No. 29, informes Animas 26. A-3

SE ALQUILAN LOS ALTOS DE LA casa Macedonia, casi esquina a Buenos Aires, de moderna construcción, fresca, pintoresca y elegante, compuestos de terraza, tres habitaciones, cuarto de baño intercalado. Amplia cocina y comedor y una terraza grande con lavaderos. La llave e informes en los bajos. A-3

VISTA HERMOSA 11, ALTOS. SE alquila esta amplia casa, propia para familia numerosa: 5 cuartos, sala, recibidor, baño completo, cocina de gas, agua abundante, espléndido comedor y una terraza de 700 metros, para tomar el fresco. Informes y llaves: A-9605, de 8 a 5. A-3

SAN SALVADOR NUMERO 7, PREciosos bajos, esquina a Arzobispo, con sala, comedor, 2 amplias habitaciones, baño completo, patio, etc., propios para matrimonios de gusto. Precio rebajadísimo. Informes: Goizueta. F-3937. A-3

FINQUITA ARRIENDO EN EL LUcero a 15 minutos Capitolio, $10.00. Sitio alto, agua corriente, instalación eléctrica y sanitaria, cuartones, etc. Informa Sr. García, Finca Rosario, Lucero frente apeadero. A-3

a-4 Marianao y sus Repartos

ALQUILA CALLE 12 ENTRE 10 Y 11 ampliación Almendares, fresquísimo chalet moderno, altos, 4 dormitorios, 2 baños. Cuarto servicio criados, jardín, garage, patio. Encargado en la misma. A-4

ALIADOS 23, FRENTE ESCALERA Parque Alturas Almendares, cinco habitaciones, altas y dos baños. Garage dos máquinas, cuarto chofer y criados con servicio. Alquiler reducido. Dr. Iruretagogena, San Lázaro 217 de 1 a 3. Teléfono M-3848. A-4

a-5 J. del Monte y la Víbora

REPARTO MENDOZA. ALQUILO hermosa casa, con 4 habitaciones, 2 de criados y garage. Figueroa 11 casi esquina a Milagros, construcción moderna. Precio de situación. Informan teléfono I-6124. A-5

SE ALQUILA DOLORES 18, ALTOS. Sala, dos cuartos, baño completo, comedor al fondo, cocina y servicios de criado. Informes: Figuras 3A, teléfono A-0384. A-5

ALQUILASE, VISTA ALEGRE 42, inmediata San Anastasio, moderna, sala, saleta, columnas escayola, tres habitaciones, baño intercalado completo, comedor al fondo, servicio de criados, patio, garage, 20 pesos. Fiador. U-1946. A-5

AVENIDA DE ACOSTA 15, VIBORA, entre Primera y Segunda, casitas modernas, completas, con luz, 10 pesos, frente de calle. Llaves en la misma. F-5386. A-5

SE ALQUILA LA HERMOSA CASA Patrocinio No. 2, Víbora, compuesta sala, saleta, galería, seis cuartos, comedor, dos baños, cuarto servicios criados y garage. La llave en la misma. Informan: F-3242 A-5

SE ALQUILA HERMOSO ALTO EN Diez Octubre 618 A (Paradero Víbora) con toda clase de comodidades. Precio módico. Informan en los bajos. Corina. A15

MODERNA Y BONITA CASA LUgar alto, próxima Calzada Víbora, portal, sala, 2 habitaciones, comedor, baño completo, agua caliente, patio, traspatio, lavadero: 15 pesos. Pido referencias. Avelino, Lagueruela y Carlos Manuel Bodega. A-5

a-6 Stos. Suarez y Mendoza

MODERNOS Y FRESCOS ALTOS ESquina Estrada Palma y Juan Delgado. Doble línea tranvías, sala, saleta, comedor, tres habitaciones, baño completo, cocina. L. Lares, Ferretería, I-4433, bajos. A-6

$8 ALQUILO CASITA CON SALA, cuarto y baño con agua caliente. San Julio 27, entre Zapotes y San Bernardino, a una cuadra tranvías y ómnibus Santos Suárez. Llave al lado. A-6

ALQUILERES

a-7 LUYANO

EN $20.00: ALQUILO CASA, FABRICA número 55, altos, frente al Parque, sala, recibidor, tres habitaciones, acabada de pintar. Llave en los bajos. Informan: Telf. A-1472. A-7

BAJOS FRESCOS, MODERNOS, EN Arango 177, entre Ensenada y Atarés, sala, comedor, baño intercalado, dos cuartos. Informan al lado. A-7

a-8 LAWTON Y BATISTA

EN 10 PESOS, CASITA MODERNA, parte alta, una cuadra tranvía Lawton, Dolores 27, Víbora, jardín, sala, comedor, cuarto, cocina, baño y patio. Telf. I-6157. A-8

a-12 Guanabacoa y Cojimar

ALQUILO ADOLFO CASTILLO 82, hermosa quinta, portal, sala, comedor, siete grandes habitaciones, patio y gran traspatio con frutales dos habitaciones al fondo y local guardar automóvil Precio: $28.00 Informan en la misma. A-4378, de 9 a 11 y de 2 a 5. A-12

a-13 ALQUILERES VARIOS

SANTA MARIA DEL ROSARIO. SE alquila con muebles para la temporada la casa de la finca de Valdés Fauly inmediata al pueblo y los baños con sala, comedor, portales, seis cuartos con el baño completo, terraza al fondo, agua corriente fría y caliente, luz eléctrica y servicios de criados. Informan en la misma o en la Habana calle M No. 48, Vedado. Teléfono F-5957. A-13

PLAYA BARACOA, ALQUILO CASA 2 plantas espaciosa, cómoda, con algunos muebles, el No. 27, informes teléfono I-7362. Pamplín, Dolores 39. A-13

ALQUILAMOS AUTOMOVILES MAnejado por usted mismo para cualquier parte del interior, paseos y diligencias. Precios especiales por quincenas. Latour, Zanja y Lucena. U-5942. A-13

ALQUILO POR EL VERANO, FINca de recreo en la Carretera de la Playa de Baracoa, kilómetro 2, casa de mampostería, de dos plantas, con dos baños, jardines, parque, huerta, etc. Informan: F-5339. A-13

PARA EL VERANO
Se alquila casa lindísima, amueblada. En el campo, cerca de la ciudad Sarasota, y frente a la Bahía Sarasota. Diez minutos del Golfo de México. Seis cuartos, sala grande, comedor, biblioteca, cocina, piazza grande. Piso segundo: cuatro cuartos grandes y baño: Tercer piso: dos cuartos para criados. Garage para dos máquinas. Mucho terreno con árboles frutales y jardines. Precio razonable. Para información escrita: Mr. F. G. Grawford, Grawford Manor, Sarasota, Florida. A-13

b-1 NAVES Y LOCALES

FIGURAS 41, CASI ESQUINA MONte, en 40 pesos alquilo local, propio para Almacén de Tabaco u otra industria. Llave en el mismo. Informan: Malecón 12, altos. B-1

NEPTUNO 76, PROXIMO GALIANO, alquilo barato hermoso local. Cuatrocientos metros, entrepiso, amplias vidrieras, habitaciones dependencia. Costo mínimo de instalación. Informan Empedrado 49. A-2021. B-1

SE ALQUILA UNA NAVE CON TEcho monolítico, lucernario y servicios sanitarios, propia para industria, situada en la calle Pajarito entre Clavel y Díaz Blanco, a una cuadra de Infanta. Mide 400 metros cuadrados. Precio de situación. Para informes: teléfono I-3420. B-1

ALQUILO, EN LA GRAN BARRIADA de Luyanó, la esquina de Compromiso y Reforma, propia para establecimiento, con armatoste, mostrador de cedro y nevera, donde por muchos años estuvo establecida una Bodega. Llave, en los altos. Informan: Aramburo 8 y 10, «La Central». B-1

ALQUILO CARNICERIA, AL LADO de una Bodega, extensa barriada. Todo listo para trabajar, libre deudas, sumamente barata. Más detalles: Cocos y Piñera, Bodega. B-1

EN CASA DE FAMILIA, SE ALQUIla una hermosa habitación, con vista a la calle, agua corriente, con muebles, a matrimonio u hombre solo, San Nicolás 67, entre Neptuno y San Miguel. B-1

ALQUILO EL LOCAL CALZADA DE Jesús del Monte 305, frente a Santos Suárez, que ocupó La Viña, amplio, sanitario. Teléfono I-5314. Llave en los altos. B-1

LOCALES PARA NEGOCIOS
CON CONTRATO POR AÑOS
BUSCA?
TENEMOS EL QUE VD NECESITA
M. 3166
O VAYA A GENIOS Y MORRO

ALQUILO AMPLIO LOCAL MUY claro, propio para comercio u oficinas, en Neptuno 251, entre Aramburo y Hospital, alquiler razonable. Informes Belascoaín 14, U-5158 y U-5402. B-1

SE ALQUILAN DOS LOCALES PAra depósito en los bajos de Obrapía No. 23. B-1

ALQUILERES

b-1 NAVES Y LOCALES

NAVE DE 430 METROS: $25.00, MUnicipio 21, entre Ensenada y Atarés. Informan: Arango 177, bajos. B-1

SE ALQUILA UNA NAVE DE 400 metros, toda o en parte, hay 2 tanques instalados para venta de gasolina o sin los tanques, muy barata, lugar céntrico. Infanta 98 y San José López. B-1

ALQUILO NAVE, 556 METROS, CIElo raso, cementada, Desagüe 77, casi esquina a Franco, cerca de Belascoaín. Baratísima. Llaves: Desagüe 55, casi esquina Oquendo. B-1

ALQUILO LOCAL PARA COMERCIO o pequeña industria, Desagüe 69, esquina a Franco. Baratísima. Llave, Desagüe 55, casi esquina a Oquendo. B-1

ZANJA 54 ESQUINA LEALTAD. SE alquila local planta baja, moderno. La llave en el 1er. piso. Informan teléfono A-3236. B-1

GRAN LOCAL ESQUINA BIEN SItuado edificio moderno con armatostes, $18.00. También casa familia portal, sala, 2 cuartos, $12.00 toda a la brisa. Apóstol y Betancourt. Los Pinos. Informes: F-2225. B-1

NAVES PARA INDUSTRIAS
Se alquilan de varios tamaños, algunas con chucho de ferrocarril, situadas entre Carlos III, Infanta y Belascoaín. Infoorma La Vinatera, Arbol Seco y Peñalver. B-1

SE ALQUILA
para un buen establecimiento los espaciosos, modernos y bien situados bajos de
O-REILLY 51
frente a La Metropolitana. Informan en el tercer piso y por Teléfono M-7911.

SE ALQUILA UN LOCAL, TROCAdero 115, casi esquina a San Nicolás y San Lázaro. Informan, después de las 9. Telf. F-4172. Alquiler: 18 pesos. B-1

CERRO FALGUERAS 10, ESQUINA a Piñera, se alquila un hermoso salón de 600 metros cuadrados, pisos de cemento y techos monolíticos, entrada por dos calles, acabado de pintar. Llave e informes A-9605 de 8 a 12 y de 2 a 5. Precio reajustado. B-1

PARA OFICINAS
En el acreditado edificio O-Reilly No. 11, hay algunas habitaciones desocupadas. Aunque no haya pensado en mudarse, véalas. Puede que se embulle y las alquile. Visítenos. No le pesará. B-1

b-2 APARTAMENTOS

COMODO Y FRESCO APARTAMENto amueblado en el elegante edificio «Lourdes», Vedado. Informes por Telf. F-2503, de 1 a 4, p.m. B-2

SE ALQUILAN APARTAMENTO, modernos, en San Miguel 96 a una cuadra de Galiano. Informan en la Tintorería. B-2

DEPARTAMENTO: MANRIQUE 55, pegado a Neptuno. Alquilo un departamento moderno, de sala, 2 cuartos, baño lujoso completo, cocina de gas. Llaves y precio, el Encargado. B-2

SE ALQUILA UN APARTAMENTO para la calle muy fresco y habitaciones muy ventiladas. Bernaza No. 50 segundo piso. B-2

EDIFICIO «AGUIAR» INDUSTRIA 72½. Amplios apartamentos 2 habitaciones y baño completo, luz, teléfono, agua caliente y ascensor. Unicamente a personas de moralidad. B-2

EN SAN INDALECIO 15, ENTRE Santa Emilia y Dolores, frente al Parque de Santos Suárez encontrará usted apartamentos de 1 a 4 piezas, amplios, ventilados, todos con baños modernos, cocinas con calentador, luz y agua filtrada. Módico alquiler, vivirá decente y cómodamente. B-2

GRAN CASA PARA FAMILIAS, MONte 5, al lado de la Compañía Cubana de Electricidad, antiguo Hotel «La Purísima». Apartamento con baño privado, agua caliente, balcón. Habitaciones con balcón, muy frescas. Casa de orden y mucha limpieza. Con o sin comida. Telf. M-8586. B-2

MONSERRATE NUMERO 45, ALTOS. Se alquila un apartamento con vista a la calle. Luz y agua toda la noche. Informan en la misma. B-2

SE ALQUILAN APARTAMENTOS amplios y claros para oficinas y profesionales con luz, limpieza y elevador a $10, $12 y $15. Edificio Ajuria, Habana No. 86 frente al Parque San Juan de Dios. B-2

PALACE APARTAMENTS
APARTAMENTOS-HABITACIONES
Con y sin muebles, baño privado, agua fría y caliente, frescos. Lo más céntrico y alto del Vedado. Calle 25 y Avenida de Los Presidentes. Desde $20.00 a $45 00. B-2

SE ALQUILAN DOS DEPARTAMENtos interiores para depósito, pequeño Laboratorio u Oficina privada. Informan en los mismos, Egido 29, bajos. B-2

J ESQUINA. ENTRADA VEDADO. Apartamento nuevo, cómodo, fresquísimo, con preciosa vista excelente situación. Sala, comedor, dos cuartos, lujoso baño completo, intercalado, etc. Informa Avelino. B-2

APARTAMENTOS MODERNOS COMpuestos de sala, habitación baño intercalado y cocina, no deje de verlos que le gustarán. Picota 12 y 14. B-2

ALQUILERES

b-3 DEPARTAMENTOS

VEDADO. DEPARTAMENTO MOderno dos habitaciones, luz eléctrica y servicios independientes, $10.00. Calle 8 No. 253 entre 27 y Zapata. Informes la encargada. B-3

EDIFICIO PRIETO, MURALLA 98, el mejor situado para oficinas. Alquile aquí un departamento, si quiere hacer buenos negocios. B-3

HABANA 85, ESQUINA A LAMPArilla, para matrimonio o familia sin niños, departamenetos, lavabo agua y vista a la calle. También, Accesoria de sala, cuarto y servicio. Casa de moralidad. Buen aspecto. B-3

MONTE 2, ESQUINA ZULUETA. Alquilo a familias y matrimonios sin niños, departamentos de dos y tres habitaciones. Vista calle. Casa de orden. Buen aspecto. B-3

BERNAZA 30, ALQUILO A MATRInios sin niños y hombre solos, departamentos de dos habitaciones, vista calle, lavabo agua corriente. Casa de todo orden, moralidad y buen aspecto, por las reformas y reparaciones hecras en la misma, por su nuevo dueño. B-3

HABANA 55, ESQUINA EMPEDRAdo. Alquilo a matrimonio y familias sin niños, departamentos de dos habitaciones, lavabo agua, vista a la calle. También habitaciones. Casa de orden. Buen aspecto. B-3

¿QUIERE USTED VIVIR FRESCO? Vaya a Consulado 55 y hallará departamentos y habitaciones que son un baño y unos baños que son un encanto. B-3

b-4 HABITACIONES

REINA No. 131, SEGUNDO PISO, habitaciones confortables, agua corriente. Informan la misma, encargado. Salud No. 160, F, habitaciones y apartamentos, muy frescos y con todos servicios. Informan misma encargado. B-4

SE ALQUILA HABITACION AL LAdo hermoso baño, a caballero de moralidad, se piden referencias. O-Reilly 82, segundo piso, por Villegas. No molesten primer piso. B-4

EN LA CALLE CRISTO No. 17, PRImer piso se alquila una habitación y otra en la azotea, casa tranquila único inquilino, se desean saber referencias. B-4

ESPLENDIDA HABITACION CON balcón a la calle, con todas comodidades en calle Galiano 22 esquina Animas B-4

EN CASA DE FAMILIA DE MORAlidad se alquila hermosa habitación anexa al baño, con comida y sin muebles, a señora o señorita sola, se dan y exigen referencias. San Francisco 34 D, altos, entre San Miguel y San Rafael. B-4

M. GOMEZ 407, BUENOS CUARtos con baño privado cada uno, baratísimos. Reina 19, Reina 14, Industria 96, M. Gómez 374, alquilan buenas habitaciones a precio situación. Los encargados. B-4

VEDADO. CASA PARTICULAR ALquila dos habitaciones muy frescas, con baño anexo a matrimonio o señorita, con comida si se desea. Calle 23, No. 504, altos. B-4

AMPLIAS Y FRESQUISIMAS HAbitaciones balcón y magnífico baño privado. Excelente servicio de comidas. Exclusivamente personas honorables, den referencias. Industria 138 frente al teatro Campoamor. B-4

SE ALQUILA A HOMBRE SOLO O matrimonio sin niños una habitación en la azotea en $5.00 con luz. Sra. Josefina, Cárcel 17. B-4

VEDADO. MATRIMONIO SOLO ALquila una o dos habitaciones con comida y todo servicio a matrimonio o señoras, en chalet muy fresco, Unico inquilino. Se cambian referencias. Bajos 245, esquina a 25, Telf. F-5842. B-4

EN CASA MODERNA, FRESCA Y de corta familia, se alquila una habitación anexa al baño, a matrimonio o señora sola. Hay teléfono, Virtudes número 145, entre Gervasio y Belascoaín. B-4

IDEAL PARA MATRIMONIOS: Prado 99, frente al Capitolio. Habitaciones modernas, con closets y baño privado completo. Agua caliente y fría, a todas horas. Excelente comida. Gran confort y limpieza. Absoluta moralidad. B-2

VEDADO: O. NUMERO 10, ENTRE 17 y 19, frente al Maine. Se alquila, en residencia respetable, hermosa habitación, terraza privada, con toda asistencia. Hay otra pequeña. Referencias mutuas. B-4

SEÑORA VIUDA, EXTRANJERA, ALquila dos hermosas habitaciones, muy frescas juntas o separadas con su baño completo a caballero solo, se habla francés, español e inglés. Fialbard, Jovellar No. 35 B, segundo piso entre Aramburo y Hospital. B-4

ALQUILO HABITACION EN AZOtea con sus servicios independientes a hombres solos. Informan Trocadero 115 Departamento No. 5. B-4

VEDADO. LINEA 91 ESQUINA 6, alquilo fresquísima e inmensa habitación propia 3 o 4 personas. Está dividida. Casa honorable. Todo servicio. Otra magnífica muy fresca, propia matrimonio. F-5632 F-1406. B-4

LUZ 95, ALTOS, ENTRE EGIDO Y Curazao. Habitación con servicios privado y limpieza. 7 pesos hombres solos. Teléfono A-9072. B-4

CASA PARTICULAR, SE ALQUILAN 1 o 2 habitaciones inmejorables e independientes. Muy frescas, con balcón a la calle, Santa Clara 26, último piso, letra H. B-4

PLANTA BAJA. DEPARTAMENTO de tres habitaciones. Independiente en Aguila 24. B-4

SUSCRIBASE Y ANUNCIESE EN EL «DIARIO DE LA MARINA»

ALQUILERES

b-4 HABITACIONES

HABITACION FRESCA, CON AGUA corriente, amueblada y con comida. San Rafael 136, altos, entre Gervasio y Belascoaín. B-4

SE ALQUILA UNA HABITACION en casa particular a caballero serio que desee vivir en familia con toda asistencia. Cárdenas 36½ (2o. piso) hay teléfono. B-4

FRENTE COLEGIO LA SALLE, VEdado, en suntuosa residencia, alquilo habitación independiente, baño privado completo, agua caliente y toda asistencia. Cambiamos referencias. 13 y B., Vedado. F-4176. B-4

HOTEL «PRADO»
Magníficas habitaciones y comida, a precios muy económicos. Prado 85, entrada por Virtudes. B-4

ESPACIOSAS, CLARAS Y VENTILAdas habitaciones, alquílanse con toda asistencia. Buena comida. Moralidad, comodidad, economía. Vívese en familia. K. número 9, esquina a 11, primer piso, Vedado. Telf. F-6589. B-4

DOS FRESCAS Y AMPLIAS HABItaciones se ofrecen con toda asistencia en la calle 17 No. 56 entre 1 y J. Vedado. B-4

A UNA CUADRA DEL PARQUE Central se alquila habitación a hombre solo. Progreso No. 17, 2o piso. B-4

HABITACION CON SU LAVAmano y con bolcón a la calle y muy frescas. Calle San Miguel No. 15 entre Consulado e Industria. B-4

RESIDENCIA PARA FAMILIAS HOnorables. Amplias y ventiladas habitaciones, frente al mar, a la brisa, regios baños, agua caliente y fría. Puede comer. Precios económicos, San Lázaro 75, esquina a Crespo. Telf. A-9571. B-4

EN HABANA 109, SEGUNDO PISO, casa particular, se alquila una hermosa habitación, a hombres solos o matrimonio. Personas de moralidad. B-4

AGUACATE 30, 2o. PISO, UNA HAbitación anexa baño con todo confort, casa particular. Teléfono M-9450 B-4

VEDADO: CALLE D. No. 207, ENTRE 21 y 23, se alquila una habitación con vista a la calle, con toda asistencia, o sin ella, baño completo. B-4

A HOMBRE SOLO SE ALQUILA una habitación amueblada. Muy limpia, con lavabo y muy próxima al baño. Cuba No. 44, apartamento 5. B-4

CASA PARTICULAR ALQUILO MAGnífico, fresco departamento dos habitaciones, vista calle, baños completos. Comida y demás asistencia, precios módicos matrimonios sin niños o personas solas. Empedrado 17, altos. B-4

SE ALQUILA UNA HABITACION con comida, propia para matrimonio o dos compañeras. Precios de situación. Informes: Amistad 89, altos, entre Barcelona y Dragones. B-4

FAMILIA HONORABLE ALQUILA 3 habitaciones, comidas opcional. Cerca baños mar, lavamanos. Unico inquilino: no niños ni animales. Calzada 134, Vedado. B14

EN CASA DE CORTA FAMILIA, SE alquilan una o dos habitaciones con baño y demás servicios. Informes hasta las 4 p. m., en Cuba 44, Departamento 4. B-4

PRADO 16, ALTOS, HABITACION con vista a la calle, contigua al baño. Tranquilidad, fresco. Se alquila sólo a caballeros. Precio equitativo. Toque el timbre en la reja. B-4

CUBA 86, ENTRE TENIENTE REY y Amargura, edificio moderno, fresco, tranquilo. Habitaciones con agua corriente, luz y llavín. Moralidad. Precios económicos. B-4

SE ALQUILA UN APARTAMENTO para la calle y habitaciones muy frescas con comida o sin ella. Bernaza No. 50 piso 2o. B-4

OBISPO 82, POR VILLEGAS, UNA cuadra de Prado. Vean que buenas habitaciones todas vista a la calle y toda asistencia, agua caliente. Una persona: $25.00. Dos: $34.00 y $38.00. Muy buen servicio. Telf. M-8046. B-4

EDIFICIO CUBA», SEIS PISOS, EMpedrado número 42. Se alquilan amplias y ventiladas habitaciones, muy baratas: elevador, lavabo, luz toda la noche. Orden y moralidad Telfs. M-2515 y M-5113. B-4

b9 CASAS DE HUESPEDES

CASA HUESPEDES «LA CENTRAL» Nada mejor para vivir y comer como en su propia casa. Elija habitación en Prado 65 esquina del Sevilla y no le pesará. A-9009. B-5

GALIANO 70, ALTOS DE «LA OPEra». Huéspedes: Se alquila espléndido departamento de dos amplias habitaciones, vista a la calle y baño privado. Buena comida y trato esmerado. Se exigen referencias. B-5

CASA DE HUESPEDES: HABANA 110, altos, entre Lamparilla y Obrapía. Vea las mejores habitaciones, con vista a la calle. Excelente comida. Buen trato y moralidad. Agua caliente a todas horas. Precios módicos. B-5

b6 HOTELES

HOTEL HARDING
CRESPO NUM. 9, A DOS CUADRAS DEL PRADO. TELEFONO A-6735
Este hotel, es absolutamente moral y sus comidas son excelentes y de primera calidad. Pueden pasar a ver sus amplias habitaciones acabadas de pintar y ver su equipo de colchones, sábanas, etc. todo nuevo.
DOS PERSONAS AL MES DESDE
$41 CON COMIDAS
Una persona, desde $24.00 idem. Elevador día y noche. Agua caliente y fría siempre. B-6

¿NO ES ASI LA VIDA?

Por Dante Quinterno

ALQUILERES

b6 HOTELES

Hotel ANDINO
S. LAZARO 490, ESQ. M. U-2553.
Unico en su clase. Moderno, céntrico, amplio, fresco, saludable, frente Universidad. Conviene para los que necesiten vivir cerca de los Hospitales Calixto García o Mercedes. Habitaciones con baño privado, balcón, hermosa vista. Con 3 excelentes comidas: $45.00, matrimonios. Una persona, desde $26.00. Apartamentos con o sin muebles y asistencia. Precio sin competencia. Garage propio y ascensor. Esmerado servicio en mesas separadas. B-6

HOTEL 'ROMA'
NUEVO DUEÑO.
NUEVO ADMINISTRADOR.
O-REILLY Y AGUACATE
A dos cuadras del Parque Central. Viva cómodo y confortablemente servido en hotel de primera. Lujo en las habitaciones, en los baños; y en el roof comida insuperable. B-6

Hotel CAMPOAMOR
Habitaciones con baño privado, agua fría y caliente, con o sin comida. Absoluta moralidad. Compostela 106. B-6

HOTEL TROTCHA
CALZADA Y DOS, VEDADO.
Próximo a los Baños de Mar. Economía. Confort. Amplias y frescas habitaciones con baño privado y todo servicio, rodeado de jardines Una persona: 35 pesos. Dos personas, desde 55 pesos. F-1076. B-6

HOTEL 'IDEAL ROOM'
PRADO 93-B., (POR PASAJE)
¿Desea vivir en casa tranquila, mejor que en su propia casa? Visite esta gran casa, aunque sea por curiosidad. Por dentro, la mejor. Precios para matrimonios, con comida y toda asistencia, desde $35.00 a $45.00. Hay apartamentos de dos habitaciones, con balcón y baño a Prado. Exígense referencias de moralidad y pagos

HOTEL «VANDERBILT»
Lo más alto, saludable y económico. Neptuno 309, esquina Mazón. Habitaciones de esquina, con baño privado, propias para quien convenga vivir cerca Universidad o los Hospitales Calixto García y Mercedes. B-6

THE SAVOY
F. Y 15, VEDADO
Telf. F-6616
Situado en un lugar alto del Vedado. Con fácil y frecuente comunicación, con la Ciudad y Repartos. Rodeado de jardines. Con 600 metros de hermosos portales. Las habitaciones tienen ventilación directa, teléfono, baño privado, con agua fría y caliente. Precios moderados, incluyendo tres excelentes comidas. El servicio en mesas separadas, para cada familia.

NO PASE CALOR
No se prive del placer del baño, por falta de agua.
HOTEL SAN CARLOS
Habitaciones frescas. Agua a todas horas. Comida selecta.
Precios por mes, con comida:
Matrimonio **$ 45 á 60**
Una persona **$ 30 á 40**
Hay departamentos familiares.
EGIDO Y MONTE

HOTEL NEW YORK
Al lado de la Cuban Telephone. Dragones 16, M-7852 Los mismos dueños del Hotel Boston. El preferido por las familias del interior. Abonos por día, semanas y meses. Precios económicos. Esperamos su visita. Amplios apartamentos. B-6

b7 CASAS DE COMIDAS

GRAN TREN DE CANTINAS, SE sirve comida a domicilio, dos personas 60 cts. Llame al F-2156. V-4

SERVIMOS CANTINAS A DOMICIlio. Precios: una persona, $0.40; dos, $0.60. Buena comida y hora fija. Pruebe y será nuestro cliente. Bar «El Polo», Reina y Angeles. (Hablen con el cocinero). B-7

b10 PERDIDAS

PERDIDA. —SERA GRATIFICADO en O-Reilly 44, el que entregue unos espejuelos bifocales que se extraviaron el sábado 25. B-10

SE HA EXTRAVIADO UNA PERRA Fosterrier blanca con manchas neggras que entiende por Yoly. Se gratificará con $5.00 al que la devuelva en Paz No. 38 Santos Suárez. B-10

SE SOLICITAN

s-A Solicitud de A'quileres

SEÑORITA AMERICANA QUIERE una habitación sin amueblar con baño, con familia culta, en el Vedado, escriba (Señorita Americana), Clasificados DIARIO DE LA MARINA. SA.

9 Agencias de Co'ocaciones

«LA MATANCERA»: A-7740, SERVImos rápidamente criadas, cocineras, choferes. Toda clase de servidumbre y empleados, de ambos sexos, con referencias. Sol 111, entre Egido y Villegas. B-9

«LA HABANERA» U-1800. SERVImos rápidamente toda clase servidumbre y empleados de ambos sexos extranjeros y del país, con referencias, personal escogido en Neptuno 255, esquina a Espada. B-9

s-1 CRIADAS Y CRIADOS

SOLICITO SEÑORA, CON REFERENcias, de mediana edad, para todos los quehaceres de una casa de dos personas. Sueldo: 15 pesos. Ha de ser excesivamente limpia. Si no es así, no se presente. Para tratar, Aramburo 8 10. Sr. López. O-1

SE SOLICITAN

s1 CRIADAS Y CRIADOS

SE SOLICITA SIRVIENTA PARA dos horas de trabajo, cuatro pesos, informes de donde trabajó. M-5386 de 9 a 11. S-1

SE SOLICITAN DOS CRIADAS: UNA de cuartos; y otra, de comedor. Sueldo: 15 pesos, cada una. 27 entre J. y K., Vedado, tercera casa, a mano derecha. S-1

SE SOLICITA UNA CRIADA DE cuarto, que tenga buenas referencias. Calle Almendares 22, Reparto Nogueira, Marianao. S-1

SOLICITO UNA ESPAÑOLA, PARA servir bien la mesa, que traiga referencias y duerma en la colocación. Uniformes y doce pesos. Tratar, solamente, de 2 a 6, San Lázaro 133, por San Nicolás, altos del Depósito de Hielo, Apartamento 1. S-1

SE NECESITAN UN BUEN CRIADO de mano y un chofer. Ambos, que tengan recomendaciones de las casas que trabajaron antes. Sueldo, $30. Compostela 58. Informan. S-1

SE SOLICITA CRIADA, FORMAL Y limpia, que sepa trabajar, con referencias, 10 pesos. G. número 230, entre 23 y 25, altos, Vedado. S-1

SE SOLICITA JOVEN CHINO PARA criado de mano. Teléfono FO-1141. S-1

SOLICITO DOS ESPAÑOLAS, UNA para criada de cuartos, la otra para comedor. Las dos deben saber lavar y planchar ropa fina, con referencias y una cocinera española, que ayude algo a la limpieza. Esta puede dormir fuera. Sueldo: 15 pesos, 6 número 181, entre 21 y 23, Vedado, de 9 a 11. S-1

s-2 COCINEROS Y COCINERAS

SE SOLICITA CRIADA, QUE DUERma en la colocación, para cocinar y quehaceres de la casa, matrimonio y una niña. Sueldo: 8 pesos, San Lázaro 67, entre Industria y Crespo. S-2

SE DESEA UNA CRIADA, BLANCA, para cocinar, limpiar y dormir en la colocación, a matrimonio solo. Sueldo: 15 pesos. Calle M. número 67, esquina a 27, segundo piso, Vedado. S-2

MATRIMONIO, SOLICITA CRIADA, para cocinar y limpiar. Bernaza 37-B., segundo piso, izquierda. S-2

SE SOLICITA BUENA COCINERA Y repostera. Tiene que hacer un pequeño lavado y traer referencias. Sueldo: 20 pesos, Reina 153, altos. S-2

SE SOLICITA UNA COCINERA, de mediana edad, limpia y saludable. Tiene que saber cocinar muy bien y hacer dulces, Que tenga referencias. Pude dormir en la casa. Parque de la Loma del Mazo, esquina a Saco, Villa Inés, Víbora. Telf. I-3524. S-2

SE NECESITA UNA CRIADA QUE sepa algo de cocina. Marqués González 107, entre Benjumeda y Desagüe. S-2

SE SOLICITA BUENA COCINERA, que sepa su obligación y alguna limpieza, que duerma en la colocación. Que sea blanca, 12 pesos, Tercera número 381, altos, entre 2 y 4, Vedado. S-2

SE SOLICITA UNA COCINERA ESpañola, de 25 a 30 años, limpia, trabajadora y con referencias, para cocinar y lavar. Dormir en la colocación. Informes: Calle 23 número 207, esquina a H., Vedado. S-2

SE SOLICITA UNA BUENA COCInera, tiene que ser blanca y joven, con buenas referencias, y si no que no venga, se dará buen sueldo, si acredita s r cocinera repostera. Calle D entre 9 y 11, Vedado. Sra. de Rivas. S-2

SE SOLICITA UNA ESPAÑOLA DE mediana edad para cocinar, servir el desayuno y limpiar el comedor y el recibidor. Con referencias. Sueldo: 15 pesos y uniformes, pago viaje. Dr. G. Cubría, Guanabacoa, Pepe Antonio No. 62. S-2

SE SOLICITA UNA COCINERA PEninsular para corta familia en Angeles 75, altos, después de las 8. S-2

SOLICITO UNA COCINERA PARA cocinar, solamente, a 3 personas que duerma en la colocación. Sueldo: 15 pesos. Informan, después de las 9 a. m., en Calle 2 número 6 y medio, altos, entre Línea y Calzada. Vedado. S-2

s-3 MANEJADORAS

SE SOLICITA UNA JOVEN ESPAñola, para cuidar un niño y ayudar a pequeños quehaceres, que sepa zurcir bien y entienda algo de cocina. Sueldo: 6 pesos, buena comida y buen trato. Se desea de moralidad, Trocadero 24, Garage. S-3

SE SOLICITA UNA MUCHACHA, DE color, de mediana edad, sin compromiso y que tenga buenas referencias. Llamar: F-2688. S-3

SOLICITO SEÑORA DE MEDIANA edad para manejar, seldo, 8 pesos, traer referencias, si no que no se presente. San Lázaro 343 esquina a Mazón. apartamento 6. S-3

SOLICITO MANEJADORA. JOVEN, española, que sepa lavar y planchar muy bien y dormir en la colocación. Estrella 6, altos. S-3

s-8 CHOFERES

SOLICITO CHAUFFEUR TENGA mucha práctica en manejar Lincoln y tenga recomendaciones de casas conocidas. Informan calle 20 entre 3a y 5a avenida, Reparto Miramar. S-8

s10 OFICINISTAS

DISTRIBUIDOR PARA TERRITOrio, exclusivo. Pequeña inversión en mercancía. Artículo de gran mérito. Solicitamos hombre de alta calidad, acostumbrado a ganar 10,000 pesos anuales. Flintex Corporation. 132 West, Calle 57, New York, U. S. A. S-11

ATRACTIVA PROPOSICION PARA hombres iteresados ganaf sobre $100.00 mensuales en honorable ocupación, trabajando desde su casa, Pida informes Universal (Box 8 Station 1, New York). S-11

PARA LA HABANA E INTERIOR de la Isla, necesitamos vendedores activos, ganando magnífica comisión, por adelantado. Artículo fácil, atractivo y útil. Gorriarán y Michelena, Edificio La Metropolitana 809, Habana.

s11 Agentes y Vendedores

UN PESO DIARIO
Pueden ganar, trabajando en horas libres personas residentes en el interior solamente. Diríjase al Apartado 2238. Habana. S-11

SOLICITO AGENTES, PARA ARtículo de fácil introducción, 20 por ciento de comisión. Informan: Paco 9, Arroyo Apolo, de 3 a 5. S-11

FACILITAMOS TRABAJO EN CASA, Habana e interior. Buena remuneración. Mande sellos para respuesta. Partida Publishing Co. Apartado 843, México, D. F. S-11

M.E.C.D. 2016

SE SOLICITAN

s11 Agentes y Vendedores

TAILORED BY GOODALL
Palm Beach
REG. U.S. PAT. OFF.
FROM THE GENUINE CLOTH

Necesitamos Agentes en toda la República, para vender directamente al consumidor, este artículo universalmente conocido y acreditado. Buena comisión de venta. Muestras gratis. Escríbanos hoy mismo.

NAMTHREW, INC.

Depósito General de la Fábrica, Aguila 140, Habana.

S-11

AGENTE-VENDEDOR-FABRICANTE norteamericano, necesita vendedor para KAR-NU, asombroso descubrimiento que aplicado solamente con un paño, deja flamante el autómvil. No es una pintura, lustre ni cera sino un restaurador del lustre, que deja como nuevo el auto y dura de ocho a doce meses. Sello de recomendación de los Laboratorios de Ensayos del Automobile Club de Illinois. Escriba pidiendo una muestra gratis para probar el artículo que fácilmente puede dejar ganancia de $20,000.00 al año. KAR-NU CO., Depto. AA., Cincinnati, Ohio, E. U. A. S-11

SOLICITAMOS AGENTES EN TODA la República. Magnífica comisión y poco trabajo. Pida informes Academia Interamericana, Concordia 12 y Amistad 56, altos, Habana. S-11

AVISO

Planta Meneses. Fábrica española de cubiertos, orfebrería religiosa y de mesa. fundada en 1840, solicita representantes. Dirígase: Apartado 186, Madrid. S-11

s-12 Operarios y Aprendices

MUCHACHO DE 14 A 17 AÑOS, SE solicita para limpiar los muebles de Oficina, a cambio de su enseñanza comercial. Ha de ser serio y deseoso de progresar. Academia Pitman, Manzana de Gómez 215. S-12

s13 SOCIOS

GRAN FABRICA DE CALZADO EN Honduras necesita hombres serios, activos, cumplidores y sin vicios Se prefieren que los interesados presenten cartas de referencias. Representante estará aquí el día 30. Para informes diríjase a A. Marcé, Obrapía 22, teléfono A-2661. S-13

SE SOLICITA UN SOCIO CON 800 O 1,000 pesos para una bodega en uno de los mejores lugares de los alrededores de la Habana. Gastos muy reducidos. Informes: Tamarindo No. 20, bajos. S-13

s14 SOLICITUDES VARIAS

NECESITO UNA MUJER JOVEN para acompañar como encargada en un Instituto, sueldo, $15 y comida; y otra como secretaria de señor representante casas extranjeras, $30. Compostela 58, Agencia. S-14

SE SOLICITA UN ENCARGADO COMpetente, para una fábrica de muebles finos. Escriban dando referencias y casas donde trabajaron. También, sueldo que desean, semanalmente. Escribir a M. D. F., Anuncios Clasificados, DIARIO DE LA MARINA. S-14

SE NECESITA UN HOMBRE EXPERto en fábrica de escobas que tenga recomendación moral o también se vende la fábrica, Arbol Seco 29, de 7 a 8 a.m. y de 1 a 2 p.m. S-14

RESIDENCIA FAMILIAR AL ABRIRse próximo Junio. Solicito personas honorables que deseen vivir en un confortable chalet del Vedado. Precios módicos. Teléfono I-6158. Señora Chaple. S-14

PELUQUERO PARA SEÑORAS

que sepa bien su oficio, se necesita para Peluquería de una capital de provincia. Informarán en el Hotel Telégrafo, Prado 114, habitación 104, de 11 a 2 p.m. S-14

SE NECESITA UN HOMBRE EXperto en el giro de arena y embarcaciones. Se facilita todo lo necesario Si no trae garantías morales que no moleste. O también se vende la chalana que es grande con todos los accesorios. Arbol Seco 29 de 7 a 8 a. m. y de 1 a 2 p.m. S-14

SE OFRECEN

s-1 CRIADAS Y CRIADOS

DESEA COLOCARSE JOVEN ESpañola comedor, o criada de mano, también sabe cocinar, tiene buenas referencias. A-9087, llamar después de las 9. San Ignacio 74. O-1

DESEA COLOCARSE CRIADO DE mano español habituado todo esmerado servicio con esmeradas referencias d e buenas casas. También un joven buen jardinero, segundo criado etc., Teléfono A-4792. O-1

CRIADO MONTAÑES HABITUADO A todo servicio desea casa particular sirvo a la rusa, plancho ropa de caballero buenas cartas recomendación familias conocidas. Teléfono M-3042. O-1

DESEA COLOCARSE UNA PARDA de mediana edad para criada de mano, tiene referencias y desea una familia fina. Telf. U-5569 O-1

SE DESEA COLOCAR UNA JOVEN española de criada de mano en casa de moralidad, también cocina siendo corta familia .tiene buenas referencias. Teléfono A-5529.

SE OFRECE UN JOVEN ESPAÑOL, para criado de mano. Sabe servir bien la mesa. Tiene buenas referencias no le importa ir al campo. Teléfono A-3756. O-1

SE DESEA COLOCAR UNA ESPAñola de mediana edad para criada de mano, sabe coser y tiene buenas referencias. FO-2727.

SE DESEA COLOCAR JOVEN ESpañol de criado de mano. Tiene referencias de las casas que ha trabajado. Telf. M-4035. O-1

DESEAN COLOCARSE DOS MUCHAchas de habla inglesa, de criadas de cuartos o manejadoras o por horas. Hay aptitud de dar clases a los niños. Tenemos buenas referencias y no importa viajar. F-4712.

DESEA COLOCARSE UNA MUCHAcha española de criada o manejadora. Teléfono FO-2653. O-1

DESEA COLOCARSE CRIADO DE mano español o encargado de casa de apartamentos. Tiene buenas referencias de donde ha trabajado. Teléfono FO-2674. O-1

SE DESEA COLOCAR UNA MUCHAcha espazola de criada de mano, cuartos o comedor, acostumbrado al servicio fino, tiene referencias, no se coloca menos de 15 pesos. Teléfono A-8646. O-1

SE OFRECEN

s-1 CRIADAS Y CRIADOS

DESEA COLOCARSE ESPAqOLA PAra criada de mano o todos los quehaceres de casa chica. Informan teléfono U-7037. O-1

SE OFRECE JOVEN ESPAÑOLA, para cuartos y coser o para criada de mano. Es fina y trabajadora. Tiene buenas referencias. Informan: Telf. F-2549.

SE DESEA COLOCAR UNA JOVEN española, para criada de mano. Entiende un poco de cocina. Tiene buenas referencias y no duerme en la colocación. Telf. F-2405. O-1

SE DESEA COLOCAR UNA ESPAñola, para habitaciones o comedor. Está práctica y acostumbrada a servicio fino. Telf. F-1312. O-1

SE DESEA COLOCAR UNA MUCHA cha española, de criada de mano o de manejadora. Tiene buenas referencias. Telf. M-6432.

SE DESEA COLOCAR UNA JOVEN española, para cuartos o comedor. No le importa cocinar, para corta familia. Tiene referencias. Telf. I-3969. O-1

CRIADO ESPAÑOL, HABITUADO A todo servicio fino, desea casa particular, sirvo a la rusa, buenas referencias de familias conocidas, el mínimo sueldo 15 pesos. Teléfono M-8633 O-1

SE DESEA COLOCAR UNA MUCHAcha de campo para la limpieza, se conforma con poco sueldo. Informan: teléfono F-3240. O-1

SE OFRECE UNA JOVEN DE COlor para limpiar y ayudar a la cocina, no duerme en la colocación, llame al teléfono U-1880, prefiere la Habana. O-1

SE DESEA COLOCAR UN CRIADO de mano. Lo mismo va a los Repartos. Tiene referencias. Informan: F-3490. O-1

SE DESEA COLOCAR UN JOVEN español, de criado de mano. Sabe servir a la rusa. Tiene buenas referencias. Informan: FO-1989.

SE DESEA COLOCAR UNA MUCHAcha española, de criada de mano o de cocinera. Prado 29. Telf. M-8543. O-1

SE DESEA COLOCAR UN JOVEN español, de criado de mano. Sirve a la mesa. Tiene referencias. Telf. U-3494. O-1

SE DESEAN COLOCAR DOS JOVEnes españolas, una para criada de mano, para cuartos o para comedor; la otra, para cocinar y limpiar, para matrimonio o corta familia. Tienen referencias. FO-2125. O-1

SE DESEA COLOCAR UNA JOVEN, del país, para señora sola o matrimonio, prefiriendo fuera de la ciudad. Informan: San Ignacio 8. Pregunte por Josefa. O-1

SE OFRECE UNA JOVEN ESPAÑOla para criada de mano o para cuartos, sabe servir mesa, es formal y honrada, Informan XO-1245. O-1

s2 COCINERAS Y COCINEROS

COCINERO ESPAÑOL SE OFRECE casa particular o comercio, pudiendo dar referencias satisfactorias, sin pretensiones, saliendo para el interior, dirección: Trocadero 28, teléfono A-0347. O-2

SE DESEA COLOCAR UNA ESPAñola para cocinar y limpiar para corta familia. Sueldo de 15 pesos en adelante. Teléfono M-6565. Gloria No. 113. O-2

SE DESEA COLOCAR COCINERA española repostera, cocina a la criolla y española. Para más informes: teléfono FO-1717. O-2

SE DESEA COLOCAR UNA ESPAñola, para cocinar. Tiene buenas recomendaciones y sabe cumplir con su obligación. Informan: Telf. F-6261. O-2

SE DESEAN COLOCAR DOS SEÑOras españolas, de mediana edad, para cocinar en casa particular. Una duerme fuera y la otra en la colocación. No van a los Repartos. Telf. U-4680. O-2

SE OFRECE UN COCINERO Y REpostero, español, de mediana edad, sin pretensiones, para casa particular o comercio. Va al campo. Informan: Luz y Egido, Bodega. Telf. M-5417. O-2

SE DESEAN COLOCAR DOS ESPAñolas, una para cocinar y limpiar, sabe cocinar bien; otra, para criada de mano o de cuartos, sabe lavar y planchar. Ambas, tienen buenas referencias. F-6090. O-2

POR EMBARCARSE FAMILIA, SOLIcitan colocación una cocinera y un chofer, españoles. Tiene buenas referencias. FO-1906. O-2

SE DESEA COLOCAR UNA COCInera y repostera, alemana, para cocinar y limpiar o sólo para cocinar. Sabe hacer varios platos y lleva mucho tiempo en el país. Tiene referencias. Telf. M-7313. O-2

JOVEN CHINO COCINERO REPOStero con buenas referencias sabe cocinar bien y cumplir su obligación, lleva tiempo en el país, quiere buen sueldo. Informan Campanario No. 89 altos, por Antonio Li. O-2

UN COCINERO ASIATICO SE DEsea colocar en casa particular que cocina española o criolla y repostero con buenas referencias. Informa Felipe Yi, teléfono M-7010. O-2

OFRECE ASIATICO COCINERO Y repostero para casa particular, con referencias. F-5254, Antonio Wong, Zapata esquina Paseo, Vedado. O-2

DESEA COLOCARSE UN COCINEro chino en casa particular, sabe cocinar bien espaqola y criolla. Reposteria fina. Informes: Telf F-6134, Calle 23 y F, José Lam. O-2

ENGLISH SPEAKING WOMAN seeks employment to do plain cooking or laundry. Phone 4580 or addres Calle 2 y 31 habitación 13, Vedado. O-2

SE OFRECE UN COCINERO JOVEN blanco con muy buenas referencias, sin pretenciones, es solo, duerme en la casa, hace dulces, si es corta familia hace otro trabajo. Informes a todas horas. Dolores 10, Santos Suárez, Teléfono I-3596. O-2

DESEA COLOCRSE UNA JOVEN DE color para cocinera o limpiar y cocinar para matrimonio solo, tiene referencias. Calle 9 No. 23, entre H e I, Vedado. Teléfono F-6108, preguntar por Thelma. O-2

SE DESEA COLOCAR UNA JOVEN española, para cocinar y ayudar a la limpieza de corta familia. Tiene muy buenas referencias. Puede llamar: F-3367. O-2

SE DESEA COLOCAR UNA SEÑORA, de color, para cocinar y ayudar a la limpieza, en casa chica o matrimonio; otra, para lavar en casa particular, Maloja 155, habitación núm. 11. O-2

BUEN COCINERO Y REPOSTERO,

joven chino, cocina criolla, española y francesa, muy buena sazón, hace pan americano. Tiene recomendaciones. Informan: Manrique 102 y 104. Telf. U-7902. Preguntar por Roque Kou. Desea colocarse en casa particular. O-2

SE OFRECEN

s-2 COCINEROS Y COCINERAS

SE DESEA COLOCAR UNA MUCHAcha española, para cocinar, o para cocinar y limpiar, si es corta familia. Tiene referencias. Informan: Telf. F-6066. O-2

COCINERO Y REPOSTERO JOVEN chino, desea colocarse casa particular, sabe cocinar bien a la criola y española y americana, tiene buenas referencias, sabe cumplir con su obligación. Informan teléfono M-4104. O-2

SE DESEA COLOCAR UNA SEÑOra, de mediana edad, para cocinar a corta familia, va al campo En la misma, otra, para todos los quehaceres de matrimonio solo. A-4576. O-2

s3 MANEJADORAS

ASIATICO COCINERO COCINA A la española, criolla y americana y además repostero, tiene buenas referencias. Trabaja casa particular. Calle Finlay No. 8, 3er. piso. Pregunte José Chang. Telf. U-7902. O-3

ENGLISH SPEAKING GIRL DESIres position as nurse maid. Has very good references. Telf. F-3004. O-3

s-7 Lavanderas y Lavanderos

LAVANDERO Y PLANCHADOR asiático, desea colocarse en casa particular, dabe lavar ropa fina de señora y caballero, tiene buenas referencias. Informes teléfono F-6134. O-7

s8 CHOFFERES

DESEA COLOCARSE UN BUEN chauffeur experto toda clase máquinas y mecánica, sin pretensiones y con esmeradas referencias de buenas casas. Teléfono A-4792. O-8

CHOFER EUROPEO, 30 AÑOS, BUEna presencia, desea colocarse. Tiene referencias de familias conocidas. A-3070. O-8

DESEA COLOCARSE CHAUFFEUR español que habla algo inglés, en casa particular o comercio con muy buenas referencias de ambos. y sin pretensiones. Teléfono M-3714 Letra G, pregunten por Cándido. O-8

CHAUFFEUR DESEA COLOCARSE casa seria y formal. Buenas referencias. Juan, teléfono FO-3466. De 7 a.m. a 6 p.m. O-8

SAN MIGUEL 155, ENTRE GERVAsio y Belascoaín. Se desea colocar un joven de color para chofer de casa particular. Tiene buenas referencias. Desea $15 o $18. Llamar al teléfono U-5782. O-8

CHOFER ESPAÑOL SE COLOCA SIN pretensiones, 10 años práctica y un jardinero y un criado. FO-2773. O-8

SE OFRECE UN CHOFER, PARA Tintorería. Habla inglés y sabe lavar. Soto, Antón Recio 14. O-8

s9 JARDINEROS

SE OFRECE UN ESPAÑOL, DE JARdinero o criado de mano. Informan: M-5402. O-9

s10 OFICINISTAS

DESEA COLOCARSE MUCHACHO de 16 años, buena contabilidad, tiene buenas referencias. Informes Obispo No. 2, Café Ambos Mundos. Teléfono M-5333. Los dueños del café Ambos Mundos lo garantizan. O-10

JOVEN CUBANO, TAQUIGRAFO-mecanógrafo, sabe perfectamente el inglés. Larga práctica en trabajos de oficina Tiene referencias. Va al interior. No tiene pretensiones. Bolívar, U-5298. O-10

TAQUI-MECANOGRAFA, CON COnocimientos de inglés, desea trabajar fijo o por horas. Experiencia y referencias. Monte 133 Departamento 8 (altos). O-10

DESEA COLOCARSE JOVEN TAQUIgrafo con conocimientos de inglés. No tiene pretensiones. Informes teléfono I-5605. O-10

014.—OFERTAS VARIAS

DESEA COLOCARSE MATRIMONIO español sin hijos, ella cocinera y él criado o viciversa, no le importa ir al campo, él entiende de animales. Informan Calzada Buenos Aires 29. Departamento 3, teléfono M-4159. O-14

SEÑORITA MADRILEÑA SOLICITA trabajo, manejar niños, acompañar señora; coser y bordar a mano según ajuste; para limpieza de cuartos o comedor, es formal está acostumbrada a trabajar. Línea 12 esquina a 16. Teléfono F-1548. O-14

SE OFRECE SEÑORA DECENTE, DE mediana edad, para señora de compañía, coser, zurcir, etc. o cualquier otra ocupación en casa de familia. Módica retribución. Informa la encargada calle 10 de Octubre No. 416. O-14

COMPRAS

v-1 CASAS

COMPRO CASA DE ESTEVEZ A INfanta. Precios de situación. Para informar en Lacret 512 entre Sola y Pasaje Este. C-1

COMPRO DIRECTAMENTE CASA vieja o terreno en Calzada Víbora de Correa al paradero, también facilito en hipoteca cantidad hasta 8.000 pesos con buena garantía 10 de Octubre 422, I-3456. C-1

SE COMPRAN Y VENDEN HIPOTEcas, sobre casas en la Ciudad. Bufete de Fernández de Bulnes, Edificio Metropolitana 309. Telf. A-9371. C-1

A-9560 COMPRO MUEBLES MAQUInas de coser máquinas de escribir, burós archivos metálicos, prendas, objetos de arte, baúles, maletas ropa de hombre, radios, pianos, todo. Llame A-9560. C-1

COMPRO CASAS Y SOLARES

y establecimientos, puntos buenos. Facilito dinero en Hipoteca. Mi seriedad y honradez es conocida. Neptuno 208, U-1802, entre Oquendo y Soledad. Llenín, Propietario. C-1

v-2 SOLARES

COMPRO SOLAR EN ALMENDARES La Sierra, o Nicanor del Campo. No menor de 12 vs. por 30, que se venda barato y también compro casa de techos monolíticos, de 3 cuartos, que no pase de $4.000. Informan 19 No. 507, Vedado, entre 12 y 14, Sra. Poreda. C-2

v-3 FINCAS RUSTICAS

COMPRO FINCA DE DOS CABALLErías aproximadamente. Carretera Central o muy cerca. Antes de Caimito. No corredores. F-1615, de 8 a 10 de la noche. C-3

SOLICITO TERRENO 6 U 8 CABAllerías para cultivo árboles frutales, próximo Habana, Matanzas y Pinar del Río. agua abundante y fácil. Base negocio al 50 por 100. San Rafael 135 F. B. Cabrera C-3

V-6 Automóviles y Accesorios

COMPRAMOS AUTOMOVILES DE todas las marcas como quiera que estén, la casa que mejor paga. Llámenos que lo visitaremos inmediatamente. Latour, U-8942 Zanja y Lucena. C-6

COMPRAS

6 Automóviles y Accesorios

COMPRO AUTOMOVILES USADOS

En buen estado, para la venta o propios para desarmar. **Accesorios y respuestos nuevos, de importación y también de uso. Todos a precios baratísimos.**

J. S. García, Galiano 45, entre Virtudes y Concordia. M-2676. Habana.

v-9 MUEBLES Y PRENDAS

COMPRAMOS

MUEBLES, MAQUINAS ESCRIBIR Y coser, usadas. Recibimos muebles en fondo de su compra, pagándolos a buen precio. **Díaz y Chao,** Neptuno No. 197 y 200, entre Belascoaín y Lucena. U-5154. C-9

M-7116. COMPRO MUEBLES, OBJEtos de arte, antigüedades, pianos, radios, máquinas de escribir, de coser. También compro automóviles. Llame al M-7116. C-9

M-7084, COMPRO MUEBLES, PIAno, máquinas coser, escribir, nevera, buró, lámparas, porcelana, objetos antiguos, libros, espejos, figuras bronce, negocio rápido, pago bien. M-7084. C-9

M-3268: COMPRO MUEBLES FInos y corrientes: máquinas escribir, coser, archivos, pianolas, baúles, objetos de Arte, bronces, porcelanas, plata, juegos de café, vajillas, cuartos. Compro todo. Telf. M-3268.

M-7084. COMPRO MUEBLES, MAquinas coser, escribir, neveras, buró, porcelana, pianos, libros, efectos clínicas, archivos, espejos, antigüedades, objetos arte, pago alto precio. Negocio rápido. M-7084. C-9

A-7890 COMPRAMOS MUEBLES de todas clases, burós, archivos, cajas de caudades, máquinas de coser escribir, calcular, y todo cuanto usted desee vender. Salud 1, A-7890 C-9

U-2530: COMPRO

Liquido casas completas toda clase de objetos: plata, porcelana, adornos todas clases, jarrones, columnas, lámparas, pianos, libros, máquinas de coser y escribir. Compro todo. Pago más que nadie Negocio rápido. C-0

A-7795 Compramos Muebles

Modernos y de todas clases. Pagamos más que nadie. Vamos en seguida a domicilio. Monte número 85, entre Aguila y Amistad. También alquilamos y vendemos a los precios más bajos. **Recuerde: A-7795.** C-9

A-6620: COMPRO MUEBLES

Máquinas coser, pianos, radios, baúles, maletas, máquinas de escribir, maniquíes. Todo mueble de Oficina. Pago más que nadie. **«La Moderna»,** Salud 3, teléfono A-6620. C-9

A-2035: COMPRO JUEGOS DE SAla, comedor, cuarto y piezas sueltas, que estén en buen estado. Pago más que nadie. Negocio rápido. «La Casa Bahamonde, Monte 146 entre Figuras y Carmen. C-9

A-8878: COMPRAMOS MUEBLES DE todas clases: objetos Arte, oficinas, radios, máquinas coser escribir, neveras, ropa. Atendemos llamadas, noche y día, inclusive, domingos. Vamos al campo. Telf. **A-8878,** Reina 22. C-9

M-9136

Compro máquinas coser, escribir, archivos, contadoras, vidrieras, mostradores, enseres completos, café, oficinas, neveras, pianos, radios, lámparas, baúles, maletas, compro de todo Avise a esta casa negocio rápido. M-9136. C-9

COMPRO ORO, PLATA,

y platino. Pago más que nadie. Reserva absoluta. «La Nacional», Villegas No. 93, entre Teniente Rey y Amargura. teléfono **A-9915.** C-9

ORO Y PLATA

Compramos prendas, monedas de oro, cubanas, americanas y otras naciones. Juegos u objetos de plata, de cualquier clase, sanos o rotos.

CARBALLAL Y HERMANOS

San Rafael 138, entre Gerxasio y Belascoaín. U-5744. Pagamos más que nadie y vamos a domicilio. C-9

M-3400 ¿QUIERE VENDER BIEN? Muebles suntuosos, corriente, objetos plata, oro, brillantes, bronces, porcelanas, vajillas jarrones, lámparas, máquinas escribir, coser, archivos, neveras, casas completas, todo. M-3400 C-9

15 OBJETOS VARIOS

COMPRAMOS

CAJAS PARA ENVASES

Preguntar por el señor García. Teniente Rey número 39. C-15

COMPRO MAPA DE CUBA, DE PIchardo; también, hojas sueltas; objetos de plata, antiguos; libros, curiosidades. Asuntos cubanos en general. 21 número 461, esquina 12, Vedado. Mañana y noche. C-15

CAMBIOS

1 CASAS

DESEO CAMBIAR, POR CASA DE una planta, en Vedado, una buena residencia de dos plantas, de esquina, en el Vedado, reconociendo hipoteca. Telf. F-1567, de 12 y media a 1 y media. CC-1

ARRENDAMIENTO

v-3 FINCAS RUSTICAS

FINCAS RUSTICAS. ARRIENDO preciosa finca de recreo casa magnífica de mampostería, frutales de todas clases, jardines, casa encargado, garage, kilómetro 4, Guayabal. Informan teléfono F-2047. AA-3

TOMO EN ARRENNAMIENTO, FINca de una a dos caballerías, con buena casa familia, con no menos de 4 habitaciones, de Habana a Santiago de las Vegas a Hoyo Colorado. Tiene que tener de todo y buena tierra. Informes: Sotolongo Concordia 24. AA-3

VENTAS

1 CASAS

VENDO AMPLIA Y COMODA CASA, portal, sala, recibidor, 3 habitaciones, baño completo, cocina, patio, traspatio, árboles frutales. Buenaventura 39, entre Milagros y Santa Catalina. V-1

CASAS MODERNAS UNA Y DOS plantas frente a doble vía Santos Suárez, parte alta, precio reducido, con facilidades, trato directo. Paz y San Bernardino, bodega. Pedro. V-1

VENTAS

1 CASAS

EN $1.580-00 SE VENDE LA HERmosa y fresca casa con 300 metros de terreno, de altos y bajos, Rita No. 50, en Luyanó, a cuadra y media de la Calzada de Luyanó a Güines, con ómnibus cada cinco minutos y cinco centavos de pasaje hasta el interior de la Habana. Jardín, portal, hermosísima sala con frente a la calle, comedor, cocina y baño completo en la planta baja con pisos de mosaicos, y cuatro amplias habitaciones, dos con frente a la calle, con hermosa escalera y hall en la planta alta. Todas las habitaciones y departamentos con ventanas al exterior; entrada lateral para automóviles, y amplio patio al fondo con gallinero y algunos árboles. Agua corriente y luz eléctrica. Para forma de pago del precio, poderla ver y demás informes, Ismael Mallada, Reina 104 altos. M-3741. V-1

MARTINEZ Y PRIETO

3,500 PESOS: BENJUMEDA, PROXIma Belascoaín, moderna y decorada, sala, saleta, 3 cuartos, patio, baño completo; San José: 7,200 pesos, 2 plantas, moderna, sala, saleta, 4 cuartos. Martínez y Prieto. O-Reilly 23. A-6951 e I-3456.

5,000 PESOS: CALLE E., LA SIErra ,lujosa, jardín, portal, sala, hermosa galería, 3 cuartos, 4½ x 4, comedor fondo, cuarto y servicio criados, garage y traspatio. Martínez y Prieto. O-Reilly 23. A-6951 e I-3456.

3,000 PESOS: DOS LINDAS CASAS, Reparto Santos Suárez, Mayía Rodríguez jardín, portal, sala, 3 cuartos, baño intercalado, comedor fondo; otra, igual, en Figueroa. Martínez y Prieto, O-Reilly 23. A-6951 e I-3456.

3,000 PESOS: MEDIA CUADRA CALzada Víbora, jardín, portal, sala, saleta, 4 cuartos, galería, (azotea), 400 metros; San Francisco, jardín, portal, sala, 3 cuartos, comedor. Martínez y Prieto, O-Reilly 23. A-6951 e I-3456.

6,000 PESOS: CONCEPCION, BRISA, 640 metros, moderna, jardín, portal, sala, saleta dividida con columnas, 4 cuartos, comedor fondo, garage, gran jardín, patio y traspatio. Martínez y Prieto, O-Reilly 23. A-6951 e I-3456. V-1

VENDO, EN LA PARTE MAS SElecta de la calle 12, Ampliación de Almendares, moderna residencia, dos plantas, en perfectas condiciones. Costó 24.000 pesos. Precio: 8.500 pesos. Sólo 2,500 pesos contado. Resto, facilidades. F-2064. V-1

VENDO PROPIEDADES, DE ESQUIna, como ganga. Hipotecas al 5 por ciento. Vea: 900 metros, pegados a Cuatro Caminos. Precio: 13,000. pesos. Renta 150 pesos. Informes: Industria 160, García, Oficina. Telf. A-9477. V-1

EN LO MEJOR DEL

Reparto Ampliación de Almendares, en la calle 10 entre Ave. 3a y 1a, se vende un solar de 18x47 varas de suelo rocoso y firme. Informan Calzada 10 de Octubre 638, altos, Víbora. No corredores. V-1

BARATAS, VENDO TRES CASITAS nuevas, bien construidas, reparto Almendares. Gastón Reyes, departamento 601, Obispo y Habana. M-9019. V-1

VEDADO. SE VENDEN DOS CASAS modernas. Calle 27 entre B y C.En $6.500 y $4.500; precio de oportunidad y con facilidades. Dumás Habana 80. A-6222. V-1

ZAPATA 14, ENTRE INFANTA Y Basarrate, se vende una casa de tres plantas, con servicio sanitario. Sin corredores. V-1

VENDO: $2.900 MARQUES GONZAlez 99, eutre Desagüe y Benjumeda, sala, saleta, cuatro habitaciones, etc. Informan Mazón 1, altos. V-1

VENDO, $28,000, PALACETE LUJOso, lo mejor de La Sierra, calle 6, sala esgrima, bar, baños exposición. Costó: $54,000. Tambiién tomo $12,000 en hipoteca. Alberto Cuervo, Metropolitana 342. M-2808. V-1

VENDO CASA SANTA ISABEL 4, en Santa Amalia, Víbora, portal, sala, 2 cuartos grandes, comedor, cocina, cuarto baño, espacio para entrar máquina, árboles frutales. Véala, José Gómez, Cerro 518 esquina Piñera, Teléfono I-4541. Precio de situación. V-1

REPARTO LAS CAÑAS: SE VENDE barata casa madera, pisos cemento, portal, dos accesorias, 14 habitaciones, patio, servicios, 11 por 36 mts. Buena renta. Hernández, Prensa 40. V-1

2 SOLARES

EN LUGAR CENTRICO VENDO UN solar en el Vedado con 14 habitaciones que miden 683 metros. Teléfono F-1826. V-2

VENDO CALLE 16 Y PASAJE 1 ENtre G y H, Almendares, solar de 170 metros cuadrados con casa y siete mil ladrillos. $1000 informan: telf. F-3151. V-2

VENDO SOLAR, 10 METROS POR 40, calle Vista Alegre entre N-Strampes y Figueroa, Reparto Mendoza. Informes: I-3722.

VEDADO. DESDE $3.00 ALMENDAres desde $1.20, Santos Suárez Juan Delgado a $2.00 frente Quinta Canaria a 50 centavos, tengo 14,000 varas Zanja 119, García. Telf. U-1363 V-2

CON FACILIDADES DE PAGO, Y EN proporción, se vende magnífico y bien situado solar, de 20 x 50 metros, aproximadamente, en la calle de Montoro, casi esquina a Carlos III, en el Ensanche de La Habana, entre el Vedado y La Habana. Informan: Telf. I-6763. V-2

REPARTO KOHLY: SE VENNE UN lote de solares juntos o separados Acera sombra. Avenida Central, Manzana de Gómez 264. V-2

NO DEJE LA OPORTUNIDAD DE

adquirir un solar de esquina, en Manrique y San José, a precio de verdadera situación, con grandes facilidades de pago e interés muy bajo. Informes: Sr. González, Finlay número 143. U-4163.

3 FINCAS RUSTICAS

PROPIA PARA VIVIR FRESCO,

a veinte minutos del Parque Central, se vende una lujosa finca de recreo, en la Carretera Central, tiene agua, luz, teléfono, pudiendo dejar la tercera parte de su valor en hipoteca al 6 por 100 anual, para más informes, Zanja 143, Sr. González. V-13

FINCA: SE VENDE EN $5.500-00

—10.500 metros— a media hora del Capitolio, frente a la Carretera Central, muchos árboles frutales, en producción, magnífica casa de vivienda, amueblada, buen pozo, garage y casa para encargado. Informa C. Hernández, Muralla 7, Teléfono M-9206. V-13

4 ESTABLECIMIENTOS

VENDO ALMACEN DE VIVERES Y Tostadero de Café. Todo o separado, en la tercera parte de lo que vale. Vea al señor Pérez Es una verdadera ganga, de oportunidad. Casa muy barata. Perseverancia 50. V-4

VENTAS

4 ESTABLECIMIENTOS

SALON DE BILLARES. POR NO POderlo atender su dueño, se vende regalado, Salón de Billares y dominó, en un café céntrico, una mesa de viuda, una de Chicago, y dos mesas de dominó, poco alquiler y contrato. Informe: Castro, Vidriera de Amargura y Compostela. V-4

VENDO TODOS LOS ENSERES DE una fonda: cantina, vidriera lunch, mesas, sillas, platos, mantelería, cubiertos, magníficas cocinas de hierro y batería de cocina. Informan: Bayona número 1, bajos. M-4038. V-4

GANGA. VENDO HERMOSA CASA

víveres y más cantienra de la Habana, buen contrato, recibo créditos hipotecarios. Teléfono U-3936. Sr. Menéndez, de 1 a 5. V-4

VENDO BODEGA SOLA ESQUINA surtida cantinera $1.800, el mejor y sólido negocio de esta índole motivo su venta llevar muchos años de la misma. Cuenya, Monte y Someruelos. Café. V-4

VENDO UNA GRAN LECHERIA. Venta diaria: 70 pesos. Precio: 4 y medio, en lo mejor de La Habana y un Café, tipo barra. Informes: García, Industria 160, Oficina. Telf. A-9477. V-4

VENDO UN NEGOCIO, EN 4,000 PEsos, para socio, gran utilidad. No pierda tiempo. Informes: Sr. García, Industria 160, Oficina. Telf. A-9477. V-4

GARAGE INDEPENDIENTE, LEALtad 44. Informan: Telf. F-4172, después de las 9. Alquiler: 8 pesos. V-4

ESTACION DE SERVICIO: VENDO una, bien situada. Buena venta de gasolina y accesorios, amplio local para todo, con tres habitaciones para la familia. Ganga, Infanta 52 y medio, entre Desagüe y Benjumeda. V-4

SE CEDE CASA DE MODAS, PUN(to) inmejorable, magnífica clientela, por no poderla atender su dueño. Informes, a todas horas: Neptuno 22, altos Sra. Elena. V-4

VENDO CAFE Y CANTINA, EN BElascoaín y Salud. Precio de situación y poco alquiler. No acepto corredores. Trato directo con interesados. Verlo, a todas horas, el dueño. V-4

POR QUERER EMBARCARME VENdo dos salones limpiabotas y zapatero remendón, con radio y todo material completo. Se venden baratos. Informan en Monte 54. Su dueño: Nico Kachico. V-4

ESTA SOBERBIA LECHERIA, CON $650.00

Y facilidades de pago, con refrigeración eléctrica. Alquiler: 20 pesos. Venta diaria: 28 pesos. A 7 cts. con pan. Barrio y calle comerciales. Informes: Lealtad y Carmen, Bodega, de 11 a 2. V-4

BUENA OPORTUNIDAD, EN MENOS de su valor, por no poderlo atender, vendo Estación de Servicio y Accesorios de automóviles. Venta diaria de 55 a 60 pesos. Local y punto, inmejorables. Vivienda para familias. Trato personal: Martínez, Jovellar y Hospital, Bodega. V-4

FARMACIA: POR NO PODERLA atender sus dueños, se vende una en Vedado. Punto céntrico, surtido completo, buen contrato, largo tiempo. Presentación atractiva, clientela numerosa. Sin deudas y con buen crédito en plaza. Informes de 4 a 5, teléfono F-5738. V-4

POR MOTIVO SALUD VENDO MIS establecimientos ferretería y talabartería, céntricos, extenso surtido, con clientela, suscribiría contrato arrendamiento local. Dirigirse Antonio Bosch, República 179, Camagüey. V-4

ESTACION DE SERVICIO: VENTA de accesorios y gasolina, bien surtida. Buena clientela. Barata. Informan: Diez de Octubre 13 y medio. Telf. M-5032. V-4

v-5 Bóvedas y Panteones

TRAIGAME $150.00 Y PONGASE A cubierto de preocupaciones en momentos tristes. Por esa cantidad le suministro una bóveda acabada de construir, en magnífico lugar, toda de concreto y tapas de mármol blanco de Carrara, con argollas de bronce. Decídase ahora. Ahorrará dinero y evitará apuros. Teléfono U-2242. V-5

VENDO PANTEON MARMOL BLANco con estatua y osario. Ganga. Informan de 2 p.m. en adelante. Teléfono I-3169. V-5

6 Automóviles y Accesorios

VENDO MARQUETE TIPO TUrismo, $300.00, para verlo Trocadero 24, Garage Doval después de las 7 p.m. todos los dias. V-6

FORD DEL 29, 2 PUERTAS, CHRYSler de 2 puertas, 6 cilindros. Cerro 731, garage. V-6

AUSTIN PASAJE, ULTIMO TIPO, en magníficas condiciones, hace 65 kilómetros por galón. Es una ganga. Véalo en Morro 22, Garage. V-6

SE VENDE UN DE SOTO, DEL 30, como nuevo, cerrado, de cuatro puertas, cinco pasajeros: 300 pesos, Morro 26 y 28, Garage. V-6

VENTA DE OCASION: BUICK DE 1929, tipo ligero, abierto, en buenas condiciones. Se vende regalado. Garage «La Regente», Amistad número 15. V-6

¡OPORTUNIDAD! ACEPTO CUALquier precio razonable. Graham-Paige Sedan 1930. Cinco pasajeros. Seis ventanas. Pintura de fábrica. En muy buenas condiciones. Informan M-7780 horas de oficinas. V-6

SE VENDE UN CHEVROLET 1933, dos puertas, flamante pintura y todo. En poder de una sola persona, desde nuevo. No trato intermediarios Informes. Teléfono A-7632. V-6

SE VENDE UN CHEVROLET TIPO Sedan del 28 cerrado, de dos puertas, en perfectas condiciones gomas y pintura nuevas. Informan en Corrales 53, altos, Rogelio Hernández. V-6

SE VENDE GRAHAM PAIGE DEL 31 al 32, cerrado, 5 pasajeros, 5 gomas nuevas, en buen estado, 360 pesos. Calle I. y Calzada, Vedado. V-6

SE VENDE UN CHEVROLET 1933, dos puertas, flamante pintura y todo. En poder de una sola persona, desde nuevo. No trato intermediarios. Informes: Telf. A-7632. V-6

FORD 32, VICTORIA, MAGNIFICAS condiciones. Se vende con facilidades de pago. Agencia Ford de Marianao, Real y Avenida de Columbia. V-6

SE VENDE UN CAMION «GENEral Motor» de tres toneladas y carrocería larga, todo en perfectas condiciones. Lo damos a prueba. Informes Máximo Gómez 346. V-6

CAMION FORD 1934 CASETA CErrada y carrocería estacas, doble goma, 34 x 7, muy poco uso. Se vende barato, Agencia Ford de Marianao. V-6

VENDO STUDEBAKER CERRADO, completamente nuevo, $250. San José 101 Taller de pintura. V-6

VENTAS

V-6 Automóviles y Accesorios

VENDO CAMION FORD TIPO AA., chassis largo, con cama para muebles y costaneras, propio para transporte. Precio razonable. Informan: Gloria 123, entre Indio y San Nicolás. M-1296. V-6

CAMION FORD DEL 1929 DE 4 CIlindros casi nuevo con 5 gomas en perfectas condiciones. Véalo Oquendo número 2, garage. Juan el Alemán. V-6

SE VENDE UN MAGNIFICO CADIllac 8, de 7 pasajeros, cerrado carrocería de aluminio especial en muy buen estado de pintura y nickel cromo con gomas casi nuevas y mecánicamente en perfectas condiciones. Véalo: 15 No. 188 entre H e I, Cedado. Informan F-6348 V-6

VENDO PACKARD, SEIS, DEL 28, siete pasajeros. Está nuevo.. Lo vendo por embarcarme. Urge la venta. Informan: Escobar y Sitios, Bodega. Telf. M-4748. V-6

VENDO CAMION HURBONT, DE 3 y media toneladas, motor Buda, magneto Bosch, acumulador Stromber, en excelentes condiciones. Informan: Aramburo 8 y 10. U-4776, «La Central». V-6

FORD 32, CUATRO PUERTAS, GOmas nuevas, Airtoheel, barato y con facilidades de pago. Agencia Ford de Marianao, Real y Avenida de Columbia. V-6

VENDO FORD DE 4 PUERTAS Y cristales, del 29, en buenas condiciones; Essex, de 4 puertas; Oakland, abierto, del 28; Chevrolet de 4 puertas y cristales, del 29; cuña Babby Dodge del 29. Informan: Garage de Amargura y San Ignacio, Granda. Dueño: Jesús María 104. V-6

POR EMBARCAR VENDO PACKARD Club Sedan 1926, 5 asientos, 6 cilindros pequeños, vestidura, pintura, gomas, motor perfecto estado. Capote, 13 esquina a Baños, de 2 a 4 y media. V-6

POR EMBARCAR, VENDO STUDEbaker de cuatro puertas, tipo Dictador, seis meses de uso. Precio: 800 pesos. M-3316. V-6

LIQUIDAMOS $40.000-00 EN PIEZAS de automóviles de uso de todas las marcas, no reparamos en precios. Visítenos y saldrá satisfecho. Autos Latour Zanja y Lucena. V16

ESKINE SEDAN, DOS PUERTAS, funcionando bien, marcado y pintado de nuevo. Se vende en 150 pesos. Aproveche esta oferta de anuncio, Agencia Ford de Marianao. V-6

CAMIONES FORD Y CHEVROLET, cortos y largos, reconstruídos. Los estamos vendiendo a precios rebajados y muchas facilidades. Véanos, Agencia Ford de Marianao. V-6

SE VENDE, MUY BARATO, UN Ford del 30, de dos puertas, cinco gomas Balon, nuevas. Informan en Park Hotel, Paseo y 29. V-6

PACKARD SPORT, FLAMANTE, 5 pasajeros, con 20,000 kilómetros andados, propio para Oficiail joven: 1,000 pesos. 17 número 57, entre J. e I., Vedado. V-6

PARA MOTOCICLETAS ACCESOrios o cualquier reparación la casa PRESAS es siempre una garantía, nuestros precios no tienen competencia. J. Presas. Amargura 51, teléfono A-7769. V-6

SE VENDE UN BABI MARMON DEL 30, cerrado 4 puertas, 6 cristales puede verse Calzada entre M y N, Garage El Maine, Vedado. V-6

7 MAQUINARIAS

RAPIDO IDEAL. TOSTADOR DE café tipo moderno de 40 kilos, casi nuevo, se vende barato. C. Euler, Acosta 81, Habana. V-7

EQUIPO COMPLETO PARA TINTOrería se vende muy barato compuesto de una mzquina 7 A reformada, la mxs moderna, con paila de gas o de gasolina o con una paila Hoffman de cinco caballos para carbón o leña en Hospital 22. Otero, admito automóvil Ford moderno, dando o tomando la diferencia. V-7

Si posee usted un equipo de de bombeo, SIN TENER un servicio de agua eficiente, cámbielo por un equipo DURO. el equipo que asegura un servicio CONTINUADO y ECONOMICO. Usted podrá siempre depender de él.
Solicite informes.

SIERRA, RORIGUDEZ Y CO.
Fábrica Nacional de Carbones
Amargura 52
Teléfono: A-4347

STEELCOTE, la Joya de los Esmaltes No hay otro esmalte que proporcione resultados omparables con tan poco material y trabajo. El Esmalte STEELCOTE a base de Caucho, es un producto UNICO Para autos, muebles y demás objetos. V-7

VENDO PRENSA HIDRAULICA, de gran potencia, para industria agrícola o similar. Informan: Aramburo 8 y 10. U-4776, «La Central». V-7

VENDO MAQUINA DE MOLER CARne, buena marca, garantizada, sin estrenar: Su valor es de 185 pesos. La vendo en 120 pesos. Informan: Sitios y Escobar, Bodega. Telf. M-4748. V-7

TALLER DE PAILERIA

De Caprasio Muñiz, Ingeniero Mecánico). Especialidad en trabajos de Casa-Calderas. Construcción, montaje y traslado de tanques, chimeneas, plataformas y naves. Garantía en los trabajos. El trazador mejor de Cuba. San Martín No. 21 (Infanta) Habana. Teléfono U-4197. V-7

VENNO A PRECIO DE GANGA, UN juego de sala, estilo Luís XVI, 9 piezas y un juego de recibidor de mimbre 6 piezas. Belascoaín 68. Teléfono U-3145. V-7

SE VENDEN A PRECIOS DE SITUAción Una caldera marca Belcock y Wilcox de 110 caballos, completa con sus accesorios; una caldera tubular de retorno, de 60 caballos, completa, un compresor de amoníaco acoplado a máquina de vapor, para fabricar seis toneladas diarias de hielo. Para informes a precios dirigirse a José Lanio & Hno. Cuba 81, Güira de Melena. V-7

PESAS Y MEDIDAS

PESAS DE MOSTRADOR, BASCUlas usadas, de diferentes marcas. Garantizadas. Liquido baratas, procedentes de Compañías que cambian por pesas nuevas «Toledo». M. Amengual, Agencia de Pesas «Toledo». A-7807, Habana y Chacón. V-9

v-8 ANIMALES

SE VENDEN CINCO VACAS PARIdas, muy baratas, kilómetro 16, Carretera Central, frente «Sitio de Liborio», Cotorro. V-8

VENTAS

8 DE ANIMALES

TENGO FORD V-8 1934 DOS PUERtas que venderé barato. Doy facilidades. Véalo de 6 y media a 9 p.m. Paco No. 11, Arroyo Apolo o escriba a Manzana de Gómez 465 para demostrárselo. V-8

SE VENDE UN MAGNO GAVILAN. (Red-atiled hawk. Buteo borealis) la rapaz diurna mayor de las que se alimentan con carnes vivas que existe en Cuba. Propio para persona culta y de posibles. Con gran jaula especial de madera $20. Telf. M-2862. V-8

SE VENDE UNA VACA MUY BARAta, recién parida, por no pode atenderla, Se garantizan 10 litros de leche diarios. Teléfono I-3203. V-8

9 MUEBLES Y PRENDAS

FAMILIA VENDE CUARTO ULTImo modelo. Costó $350, se da menos mitad y otro chico arte moderno $32; Comedor renacimiento español, $85, radio gabinete. Lámpara $5.00. Salud 54 entre Escobar y Lealtad. V-9

COCINA DE GASOLINA MARCA «American» color gris con horno grande con termómetro y 3 hornillas, calentador Red Star con boiler de 50 galones, 23 No. 496 entre 20 y 22, Vedado. V-9

SE VENDE MAGNIFICO JUEGO DE sala, $30.00. Dos camas $10.00. Línea 120, Vedado. V-9

POR EMBARCAR VENDO LOS MUEbles de una casa completa, modernos, también el automóvil Sedan d el 29 en $180. Salud No. 67 bajos, entre Campanario y Lealtad V-9

VENDO PRECIOSO CUARTO TRES cuerpos con butacón forrado arte moderno, $100, otro mucho más lujoso $125, comedor renacimiento, recibidor Renacimiento, puede verse 9 de la mañana a 4 tarde. Prado 27, altos. V-9

SE VENDE UN JUEGO DE CUARTO de uso en $35.00, una vitrina, $10, y se arreglan muebles. Calle 13 entre Dolores y Concepción. Lawton. Teléfono X-2113. V-9

LIQUIDACION

Gran cantidad de objetos de cerámica italiana, muy fina, a menos del costo. Cosas de verdadero gusto artístico. Casa Santa Cruz, Galiano 95. Telf. A-5007. V-9

URGE VENTA, EMBARCO. VENDO juego cuarto, color caoba: 23 pesos; otro, 3 cuerpos: $29.00; juego comedor: $28.00; lámpara sala: $6.00; bastonera: $5.00. Lealtad 145, bajos, entre Salud y Reina. V-9

SE VENDE JUEGO CUARTO, NUEvo, Arte Moderno. Pérez 26, esquina a Justicia. V-9

CAPAS DE BARRAGAN

Baúles y maletas, joyas, muebles, trajes, lámparas, sobrecamas, ropa en general. Se venden muy baratas en la casa de préstamos La Sociedad, Suárez 34, entre Apodaca y Gloria. V-9

SE VENDE UNA NEVERA MARCA Sterling casi nueva, de botellón, se da en 15 pesos, costó $45. Aguacate 71, primer piso. V-9

JUEGO DE CUARTO, $20. ES DEL último tipo, lo más moderno, el de 3 cuerpos, $30, por deshacer la casa de huéspedes, los doy barato, Sitios 40, San Nicolás y Rayo. V-9

DOS JUEGOS DE CUARTO, UNO 22 pesos, otro 3 cuerpos, $30, arte moderno, el radio $15, mesa aparador, ortofónica, por lo que quiera ofrecer. Neptuno 220, Soledad y Aramburo. V-9

URGENTE VENDO, CUARTO ARTE Moderno, $32.00, 3 cuerpos, otro, finísimo, 8 piezas, baratísimo, comedor, 9 piezas; sala, 9 piezas, en 35 pesos y un piano. San Joaquín 60, entre Monte y Omoa. V-9

FAMILIA PARTICULAR URGENTE viaje vende $50 solamente magnífico ropero de lunas, aparador, tres sillas, dos sillones, mesa comedor, nevera, turquitas, mesas noche, tocador y cocina. Solamente de 9 mañana a 4 tarde. Campanario 33, altos. Aprovéchese. V-9

FAMILIA, VENDE LUJOSO JUEGO cuarto de 3 cuerpos, caoba: $100.00; comedor, Renacimiento; otro, Arte Moderno: $55.00; recibidor, moderno: $35.00; librero, Renacimiento: $25.00; lámparas: $3.00. Concordia 127, entre Gervasio y Belascoaín. V-9

VENDO DOS JUEGOS CUARTO 27 y 35 pesos, otro 3 cuerpos baratísimo, comedor, y sala modernista 25. Día y noche. 10 de Octubre 93, frente a Alejandro Ramírez. V-9

MAQUINA SINGER, OVILLO CENtral en perfecto estado: $23.00; otra, de lanzadera: $10.00; juego de sala: $23.00; nevera: $14.00; baúl-escaparate: $12.00; juego de cuarto: $25.00. Prado 31, bajos. V-9

HOY MISMO VENDO, EMBARCO, juego cuarto $30; 3 cuerpos, $35; regio con chiforrober, $65; sala, $30; comedor, $47; todo nuevo moderno, (ganga) Escobar 9, bajos, San Lázaro y Lagunas. V-9

POR TENER QUE EMBARCAR, SE venden todos los muebles y adornos de la casa. También vendo pecera muy linda, con pecesitos finos, Quinta número 78, entre Paseo y 2, Vedado. F-4628. V-9

VENDO JUEGO CUARTO, MODERno: $30.00; otro, 3 cuerpos, último estilo; sala, caoba; comedor, 9 piezas. Todos Arte Moderno, Jesús del Monte 27, altos, una cuadra Esquina Tejas. V-9

ELEGANTE JUEGO COMEDOR REnacimiento Español, radio Atwater Kent gabinete de lujo, Cocina Roper libreros, lámparas y útiles de cocina Se vende precio de ocasión. Urge venta King 23 y M, apartamento 304, F-2439. V-9

VENDO MAQUINA «SINGER», DE ovillo central. Está completamente nueva. Se da barata, por no necesitarla. Véala en Angeles número 23, bajos, entre Maloja y Sitios. Casa particular.

MUEBLES A PLAZOS

Gran surtido en juegos de cuarto, comedor y sala y piezas sueltas Cambiamos muebles de uso, por nuevos. San Rafael 136 Telf U-5157.

LA CASA FERREIRO V-9

MUEBLES A PLAZOS

Para el hogar y oficina. Tenemos los estilos más variados al alcance de todas las fortunas.

"LA IDEA"

Angeles número 3 y Reina número 23, frente a la Plaza del Vapor.

Teléfono A-1619

Cambiamos muebles y alquilamos sillas de tijera. V-9

SALUD 26 M-7600. JUSGO SALA TApizado valor $250, $190. Contadora Nacional marca $999-99, $150. Caja caudales grande tipo Banco, $140. Juego sala, comedor, cuarto, baratísimos. V-9

M.E.C.D. 2016

VENTAS

9 MUEBLES Y PRENDAS

MUEBLES EN GANGA

Juego de cuarto, Arte Moderno, $4.00 mensuales. comedor, caoba último estilo $3.00 mensuales; sala o recibidor, modernísimos, $3.00 mensuales; juego cuarto 3 cuerpos. caoba últimas creaciones $5.00 mensuales. Precios muy bajos.

"LA EMINENCIA', NEPTUNO 188

V-9

ARCHIVOS Y BUROS. VENDO Y compro: máquinas escribir, sumar, Kardex, cajas hierro, armarios acero, libreros, satélites, sillas giratorias, tarjeteros Bancos, mimeógrafos. Progreso 3, esquina Aguacate. M-8638.

V-9

Muebles clásicos y novísimos estilos, especialmente enchapados, con grandes rebajas durante este mes, al contado y a plazos.

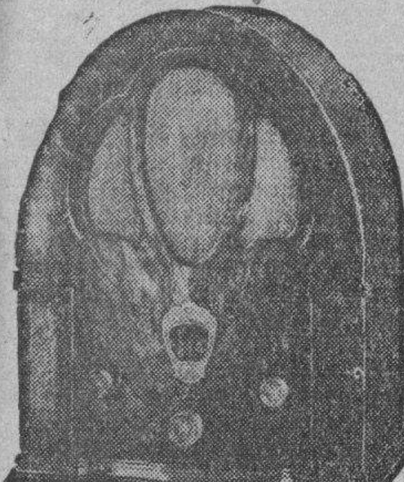

Distribuidores del incomparable radio «COLONIAL». El de más alcance, el de voz más clara desde $40.00, y desde $1.00 semanal. (Admitimos sus muebles e radio en cambio por los nuestros). Pidan informes, demostraciones y visiten la exposición permanente de la Casa Ruisánchez. Angeles 13 y Estrella del 25 al 31. Telf. A-2024.

V-9

LA CASA FERRO

Compramos, vendemos y pignoramos muebles, joyas, ropas y objetos de valor. Liquidamos juegos de cuarto, comedor, radios, juegos de sala, máquinas coser, pianolas y demás muebles, a precios inigualados. Vendemos más barato que nadie. Pagamos más que cualquiera de nuestro giro. Gloria 123, entre Indio y San Nicolás. Telf. M-1296.

V-9

VENDO JUEGO DE CUARTO, ARte Moderno: $25.00; otro, 3 cuerpos: $35.00; juego comedor, idem.; sala, piano y radio. Urge venta. Primera oferta. Maloja 151, entre Lealtad y Escobar.

V-9

"CASA ARECHAGA"
«EL SIGLO»
TALLER DE EBANISTERIA

Si usted necesita muebles, visite esta casa donde encontrará preciosidades, por poco dinero. Compre directamente y comprará lo mejor. **Manrique 189. Telf. A-6135.**

V-9

LA PROTECTORA

La casa que más barato vende: joyas, objetos de Arte y muebles de todas clases. Préstamos sobre toda clase de joyas y objetos de valor a bajo interés.

Animas 45. A-3639.

Juegos de comedor, sala, cuarto y recibidor.

desde

$1.00

semanal

Compramos, cambiamos y alquilamos.

MUEBLES

CAO Y VARELA

Neptuno 187, entre Gervasio y Belascoaín. U-3417.

V-9

¿Muebles? Neptuno y Soledad

Donde encontrará un gran surtido en los estilos más en moda. A plazos, con grandes facilidades Al contado, los liquidamos.

COMPRAMOS MAQUINAS 'SINGER

También muebles y cambiamos por nuevos. Neptuno número 235, esquina a Soledad. U-1360.

¿AGENTES ELECTORALES O PERturbadores? Tal parece el Ministerio Novel fabricando pragmáticas como si fueran embutidos o vecinos de un cercano pueblo, ya que, con ellas nos hacen recordar aquéllo del Dinámico: «No arrojen papeles a la calle», etc. Con todo ello no consiguen más que: juventud sin oficio, obreros sin empleos, comerciantes e industriales agobiados por la amenaza y la ruina de sus hogares, carestía de la vida en un 50 por ciento. No arrempujen, que la mula tumbó a Genaro. ¿Señor? ¡Tú que todo lo puedes, no será posible estirpar ese grano maligno! Esto no es una venta a plazos ni jabón Castilla natural «Rosnovoa», de J. Naveira, S. en C., Galiano noventicuatro, es una realidad.

V-9

FLUSES DESDE $1.00 ZAPATOS, sobrecamas, cortes, abrigos, pantalones, mantones y un millón de objetos, procedentes de péstamo. No reparo precio. Véalos, Monserrate 39 y Parque Zayas. A-8054.

V-9

VENTAS

9 MUEBLES Y PRENDAS

SE VENDE UNA NEVERA, MARCA Glacial», grande, en la Calle 8, entre Tercera y Quinta, Miramar, casa de toldo azul.

V-9

VENDO, HOY, NEVERA BON SIPON, tres puertas, porta y botellón grandes, esmaltes dentro y fuera y níckel. Muy buen estado. Henderson, Neptuno 167, segundo piso.

V-9

RADIOS JOYAS, MAQUINAS

Ropas. Empeño, compro y vendo: máquinas escribir, sumar, calcular. coser, archivos, cajas, burós, mimeógrafos, pupitres, equipajes, objetos de Arte, satélites y mesas. Llame y vea: Monserrate 39 y Parque de Zayas **Telf. A-8054.**

V-9

FAMILIA VENDE LUJOSO CUARto caoba moderno, butacón y chifforrobe, baratísimo, comedor renacimiento, $75, recibidor, radio gabinete, lámparas, objetos arte, todo baratísimo. Prado 43, altos.

V-9

"EL RAS"

Compra y venta de muebles, objetos de Arte y antigüedades.

Sillón de inválido, nuevo, ruedas de goma dura: $35.00; burós planos, caoba: $12.00 y $22.00; sillas giratorias y archivos; despacho, Renacimiento, compuesto de librero, mesa, butaca y 2 jamugas: $160.00. (Vale el doble). Muebles chinos, jarrones y tapices. Tenemos gran surtido. Figuras adornos, para regalos, bronce y porcelana; cuadros óleo, principales pintores, cubanos y extranjeros.

EL RAS"...

Casa principal, Zanja 52, esquina a Lealtad. Exhibición y ventas: Galiano 44. U-4800 y M-7773.

"LA PREDILECTA"
SAN RAFAEL 141

Realizamos:

Gran cantidad de objetos finos para regalos: jarrones de porcelanas, figuras de marfil y bronces, juegos cubiertos de plata fina y piezas sueltas, lámparas de todas clases, paravanes, Gobelinos, alfombras, etc., etc. Haga una visita a

"LA PREDILECTA"
San Rafael y Oquendo.
Telf. U-2530.

V-9

LIQUIDAMOS FLUSES, CAPAS

Barragán, mantones Manila y toda clase ropa muebles y alhajas. Empeñamos y compramos muebles, máquinas coser, ropa hombre y objetos Arte. **Los Jimaguas, Suárez y Misión, A-3339.**

V-9

NUEBLES BARATOS
VENTA APERTURA

Vendemos muebles, finos y corrientes, nuevos y de uso, máquinas coser, escribir y equipajes. Visítenos y ofrezca lo que quiera, por lo que necesite. **LA REGENTE,** Salud 14 M-2655.

V-9

La Casa Mosquera
San Rafael 129 y 131. Telf. U 5437

Amueble su casa con gusto y con poco dinero. También le cambiamos sus muebles o hacemos el negocio que más le convenga. Háganos una visita, no perderá tiempo. La Casa Mosquera, San Rafael 129 y 131. Telf. U-5437.

V-9

Muebles Baratos

A verdaderos precios de gangas. Liquidación permanente de juegos de sala, cuarto y comedor.

VENGA A VERNOS EN SEGUIDA

Ahorrará dinero. Facilidades de pago. Tomamos sus muebles a cambio. «La Casa López». Belascoaín 76, entre Jesús Peregrino y Pocito. Telf. U-4541.

V-9

MUEBLES EN GANGA

Juegos cuarto: $30.00; sala: $15.00; comedor: $30.00; escaparates: $8.00; con lunas, $15.00; mesas correderas: $4.00; aparadores: $6.00; seis sillas y 2 sillones: $10.00; máquinas de coser. Se cambian y compran toda clase de muebles, pagando más que nadie. Se da dinero sobre joyas, muebles y objetos de arte.

LA PRINCESA. SAN RAFAEL 107
Entre Escobar y Gervasio. U-7926

V-9

OBJETOS ANTIGUOS

A precios de verdadera ganga, por abandonar ese negocio. Aproveche la oportunidad de comprar barato, artículos de indiscutible mérito.

CARBALLAL Y HERMANOS

San Rafael 138, entre Gervasio y Belascoaín. **Telf. U-5744.**

V-9

BAULES Y MALETAS

Modelos desde $1.00. Baúles escaparate, de bodega de camarote, etc. Maletas de fibra y piel. Nuevos de paquete. Estilos modernos, ligeros, prácticos. No se deje sugestionar. Vea nuestro surtido antes de comprar. «La Casa del Perro», Neptuno No. 38.

V-9

VENTAS

9 MUEBLES Y PRENDAS

REGALO MUEBLES

LE BRINDAMOS LOS MEJORES muebles desde los más modestos a los más lujosos, por módico precio. Grandes facilidades de pago. Especialidades en fabricación. Díaz y Chao, Neptuno 197 y 200 entre Belascoaín y Luceno. U-5154.

V-9

SALUD11

Gran liquidación de muebles, lámparas, juegos de cuarto, sala, comedor, recibidor, sillas, sillones neveras, Frigidaires de cantina cantina-mostradores, vidrieras, cajas hierra, contadora, molinos de café. Gran surtido en equipajes nuevos y de uso. Muebles de oficina. Compresor para pintar. En esta casa encuentran todo lo que necesiten. Visítenos: Salud 11. M-9136.

V-9

ARCHIVOS Y BUROS. VENDO Y compro: máquinas escribir, sumar, Kardex, cajas hierro, armarios acero, libreros, satélites, sillas giratorias, tarjeteros Bancos mimeógrafos. Progreso 3, esquina Aguacate. M-8638.

V-9

OBJETOS DE ARTE Y JOYAS.

Liquidamos: Porcelanas, Figuras bronce y marfil, objetos plata, lámparas, radios, Frigidaire, relojes de pared y pie, gobelinos, juegos: cuarto, sala, comedor y recibidor, mesas mármol. Juegos cubiertos plata. Muebles antiguos. También tenemos un enorme surtido en Joyería fina. **«Los Tres Hermanos», Consulado Nos. 94 y 96. A-4775.**

V-9

SE VENDE UN JUEGO DE CUARTO caoba de tres uerpos, puede verse en Cortina K, e ntre General Lee y Lacret, Santos Suárez.

V-9

FAMILIA VENDE URGENTE, LUjoso juego cuarto moderno, sala, lujoso comedor, renacimiento, magnífico bonito reloj pie renacimiento, lámpara, radio. San Miguel 97, (bajos) entre Lealtad y Campanario.

V-9

VENDO JUEGO CUARTO $25.00; otro 3 cuerpos: $30.00; chiffonier, $4 cama moderna, $4.00; aparador, mesa, silones, sillas sueltas baratas. Maloja 151, antiguo, Lealtad y Escobar.

V-9

SE VENDEN TRES VIDRIERAS, propias para perfumería o tienda. Una caja contadora, un armatoste con puertas de vidrio de corredera, un espejo grande y varias sillas. Informes de 9 a. m. a 4 p. m. Telf. A-9219.

V-9

OBJETOS DE ARTE Y JOYAS

Liquidamos: porcelanas, figuras bronce y marfil. Plata, lámparas, radios, Frigidaire, relojes pie y pared. Gobelinos, juegos cuarto, sala, comedor, recibidor. Juegos cubiertos plata. Muebles antiguos. Liquidamos enorme surtido. Joyería fina «Los Tres Hermanos», Consulado núm. 94. A-4775.

V-9

GALIANO 94, SE OBSEQUIA CON un ventilador portatil, a todo comprador de una pastilla del jabón Castilla natural «Rosnovoa», J. Naveira, S. en C. Muebles a plazos.

V-9

VERDADERA GANGA, VENDO TOdos estos muebles: un escaparate, de dos lunas: $15.00; un juego de cuarto de dos cuerpos: $35.00; otro, de tres cuerpos, chico: $40.00; buenas lunas, todos; también, uno de tres cuerpos, caoba último estilo, de $350.00, lo doy menos de la mitad, y un chaisslong y otras cosas muy baratas. San Rafael 143, letra B., entre Aramburo y Soledad.

v-10 UTILES DE OFICINAS

VENDO MAQUINA DE ESCRIBIR Kapper con su tapa y mesa, de coser Singer en la misma se alquila habitación a hombre solo. Progreso No. 17, 2o piso.

V-10

MUEBLES DE OFICINAS, VENDO y compro: archivos, burós, máquinas escribir, sumar, Kardex, cajas hierro, armarios acero, libreros, satélites, sillas giratorias, tarjeteros, mimeógrafos. Compostela 43, entre O-Reilly y Progreso, frente National City. M-8638.

BUROS, MAQUINAS ESCRIBIR

Compro, empeño y vendo: libreros, archivos, máquinas de coser, sumar, calcular, Kardex, equipos y joyas en general. Llame y vea: Monserrate 39 y Parque Zayas. **Telf. A-8054.**

BOLSA DE MUEBLES
DE OFICINA

COMPRAMOS Y VENDEMOS

NUEVOS Y DE USO, ARCHIVOS DE acero, muebles caoba. Cajas caudales. Tarjeteros, Kardex, Libreros, mesas, mobiliario de colegios, procedente rematez. Compostela No. 55 entre Obispo y Obrapía. A-7744.

V-10

VENTAS

10 Instrumentos de Música

SE VENDE REGIO PIANO ALEMAN gran marca poco uso se da barato, también máquina Singer 5 gavetas color nogal, Aguila 139 entre San José y Barcelona.

V-11

PIANO COMPLETAMENTE NUEVO, gran marca «J. L. Stowers», por embarcar lo sacrifico primera oferta, véalo, es último tipo, juego recibidor. Malecón 294, altos, entre Lealtad y Escobar.

V-11

REGALO PIANO FRANCES, EN SOberbias condiciones para estudios, por sus voces, tipo moderno. Absoluta garantía, 18 pesos. Embarco, Real 50, departamento 20, entrada por la Bodega, Puentes Grandes.

V-11

PIANO JAWART, COLOR CAOBA, teclado blanco. Lo regalo en $45.00; también, un juego de sala, en $23.00; baúl-escaparte: $12.00. Prado 31, bajos, entre Genios y Refugio.

V-11

PIANOS, LOS MAS BARATOS Y MEjores, se venden en Monte 18, entre Aguila y Angeles.

V-11

PIANO KUZMAN, COMO NUEVO, precioso mueble, estilo Florentino. Si busca un buen piano, comprará éste, por su precio y condiciones. San José, entre Mazón y Universidad, Departamento 2.

V-11

PIANO EUROPEO, INMEJORABLES condiciones, con banqueta, afinado y puesto en su casa: $60.00., (sin comején). Si lo ve lo compra. San Rafael 152-D., entre Soledad y Oquendo.

V-11

GRANDIOSO PIANO, DE FAMOSA marca, R. Gors Kallmann, Berlín, modelo especial. Tamaño Baby, vertical, color nogal. Sublime en sonido. Está nuevo. Lo doy baratísimo, Dragones frente Teatro Martí.

V-11

EN $50 FLAMANTISIMO PIANO MOderno, de excelente marca, brillo espejo, voces concierto, teclado blanquísimo, sin comején. Delicias A, bajos, entre Pocito y Dolores. Víbora.

V-11

PIANOS CUARTO DE COLA Y VERticales, de las más afamadas marcas. Se dan a precios de liquidación. Facilidades de pagos. «La Internacional», San Rafael número 57, esquina a Campanario.

V-11

"LA PREDILECTA"
SAN RAFAEL 141

PIANOS DE OCASION

Realizamos enorme surtido a precios increíbles y con facilidades de pagos. Verticales y cuarto de cola, propios para personas de gusto. Visite nuestra Exposición y se convencerá **San Rafael y Oquendo. Telf. U-2530.**

AFINADORES

AFINE SU PIANO, POR $2.00, CON toda garantía y seguridad. Manuel Domínguez, afinador mecánico, graduado en la Escuela «Danguard», de New York Taller de Reparaciones, Zulueta 36 y medio. Telf. M-3040.

AF.

v-12 RADIOS

VENDO RADIOS TODAS MARCAS, nuevos y usados. Grandes facilidades. Pueden verse día, noche, domingo. Llevo catálogos domicilio. Acepto parte pago cualquier objeto. Teléfono M-1542. Escobar 87½, altos, esquina Neptuno.

V-12

VENDO RADIO VICTOR R.C.A. OCHO tubos onda corta y larga moderno. Aproveche ganga, $80.00. Concordia 156 D, altos.

V-12

GANGAS: RADIO RCA. SIETE BOMbillos, regalo $16.00, otro «Crosley» precioso gabinete regalo $35.00. Otro onda corta-larga, regalo $40.00. Monte 217 altos, esquina Figuras. Telf. M-8542.

V-12

APROVECHE. VENDO RADIO MARca acreditada, bonito mueble, gran tonalidad, costó $110-00, lo doy en $35.00. Véalo Apodaca 46, bajos, esquina Suárez.

V-12

RADIOS "GRUNOW" 1935

Nuevos modelos, onda corta-larga a plazos desde $5.00 mensuales, admitiéndole como fondo, parte pagos, radios, ortofónicas, automóviles, solicite demostración. Monte 217, altos, esquina Figuras. M-8542.

V-12

VENDO RADIO 6 TUBOS O LO CAMbio por muebles. Monte 146, entre Carmen y Figuras.

V-12

RADIO ONDA CORTA Y LARGA. 1935, con un mes de uso, $35.00. Otros desde $7.00 con mueble elegante. Me estorban. Neptuno 220, Soledad y Aramburo.

V-12

RADIO ONDA CORTA Y LARGA, 1935, con un mes de uso $35.00 Otros desde $7.00 con muebles elegante. Me estorban. Neptuno 220, Soledad y Aramburo.

V-12

MAJESTIC 90, LUJOSO GABINETE 9 tubos, completamente nuevo, gran alcance y volumen con garantía de nuevo, $40.00. Tenerife 84, altos, entre Carmen y Rastro.

V-12

SE VENDE EN $17.00 (DIEZ Y SIEte pesos) un radio nuevo chico, verlo, calle Jesús María No. 51, bajos.

V-12

EN $18.00 VENDO MAGNIFICO RAdio Majestic de cinco bombillos. Véalo en San Miguel 129, altos, entre Gervasio y Escobar.

V-12

VENTAS

v-12 RADIOS

RADIO VOZ DE ORO, MODELO 82, nuevo: $25.00; escaparate de tres cuerpos con luna, moderno: $25.00; librero: $7.00; cocina de gas; consola; 4 hornillas: $15.00, San Miguel 254-1., bajos, entre Espada y Hospital. Telf. I-3047.

V-12

ELECTROLA CON AMPLIFICACION, potentísima voz, gran vocina electrodinámica, propia para dar gran volumen a radios o camiones anunciadores. Ofrezca. San Rafael 141-B., entre Oquendo y Soledad.

V-12

RADIOS SIN DINERO: RADIOS DE uso, todas marcas, véndense o cámbiase por cualquier objeto que estorbe, autos, muebles, bombas agua, motores eléctricos, etc. «El Criollo», Egido 18.

V-12

GRUNOW, EL RADIO DE MAS ALcance fabricado hasta la fecha, desde $5.00 mensuales. Pida catálogo o una demostración al U-4205. San Miguel 129, altos, entre Gervasio y Escobar.

V-12

URGEME VENDER, RADIO MARCA RCA. Víctor, moderno, ocho bombillos, prácticamente nuevo, soberbia tonalidad. Regalo en 38 pesos. Verlo después de las 10 a. m. Plasencia 21, bajos, esquina Desagüe, cerca Infanta.

V-12

RADIOS AL POR MAYOR: NUEVOS, de todas marcas y tamaños y alcance. Escriba indicando sus necesidades. Embarcamos por expresos, costo o flete. Midgets, desde $6.00. Radio Export 3675, Broadway, New York.

V-12

13 LIBROS E IMPRESOS

LIBRERIA «ALBELA». CONTINUAS novedades científicas y literarias. Libros Enseñanza Elemental y Superior. Revistas de Modas. Agencia exclusiva «La Femme Chic», de París; «Chic Parisién», y todas sus publicaciones, las mejores del Mundo. Pídalas en esta Librería. Compra y venta libros antiguos, con grabados, preferentemente cubanos o que traten de Cuba. Belascoaín y S. Rafael. U-5783, Apartado 511. Habana.

V-13

DICCIONARIO SPASSA, COMPLEto, flamante estado, lo doy sumamente barato. También Tesoro de la Juventud, tafilete, completo, 20 tomos, $10.00. San Rafael No. 141, entre Oquendo y Soledad.

V-13

SE VENDEN OBRAS COMPLETAS Martí, edición Gonzalo Quesada, 15 tomos acabados empastar, $40.00, diccionario Sopena, 2 tomos, $8.00; obras Leibnitz 5 tomos, $8.00. Librería «La Biblioteca», Belascoaín 76, F, esquina Pocito.

V-13

15 OBJETOS VARIOS

SE VENDE, BARATO, UN TRANSIto, un microscopio y un reloj de pared, muy exacto. Librería Dulzaides, O-Reilly 60, entre Habana y Compostela.

V-15

VENDO PRISMATICOS «ZEISS» 8 por 30, completamente nuevos. Galiano 68, altos. Fotografía Naranjo.

V-15

VENDO VIDRIERAS CONTADORAS, molinos, mesas Vitrolite, sillas, banquetas, pesas, exprimidoras de jugo, rebanadoras de jamón. Enseres en general. Servimos pedidos al Interior. También compro. Cano, Habana 116 y medio, entre Teniente Rey y Amargura.

V-15

REFRIGERACION

Planchas de corcho, juntas de goma para puertas de neveras, accesorios en general y equipos automáticos LIPMAN, Compañía Cubana de Refrigeración, Arroyo y Cristina, Habana.

V-15

CUJES PARA TABACO, CARBON por carretones, postes de cerca, polines madera, dagame y maderas duras, leña para panadería. F-3051.

V-15

VENDO LOTE PEQUEÑO TUBERIA una pulgada, llaves globe caldera vapor 40 caballos, maquinitas caramelos. Paz, entre Santos Suárez y Enamorados, de 9 a 12.

V-15

VENTA DE UN TRAPICHE CON todos sus enseres, véalo en Neptuno No. 224 F, casi esquina a Hospital.

V-15

VENDO TEJAS DE ZINC Y MADEra, de uso, muy buenas. Ver a la 1 p.m. Carlos III y Almendares No. 73 señor Ordes.

V-15

REPARACIONES

v-9 MUEBLES Y PRENDAS

CASA «CORO», REPARAMOS MUEbles. Trabajos de gusto, combinaciones de maderas, chapas y tapicerías. Barnizo toda clase muebles. Especialidades en colores. Limpieza de muebles a domicilio. Garantía. Precios módicos, Estrella 27, entre Angeles y Aguila. M-2127.

R-9

TALLER DE TAPICERIA, BARniz de muñeca y pinturas finas, de Pedro García Espinosa, en San Rafael 143-B, entre Aramburu y Soledad, teléfono U.4424. Recuerde que tener sus muebles en estado flamante, es sinónimo de prosperidad. ¡Arréglelos!

R9

REPARACIONES

9 MUEBLES Y PRENDAS

J. DANZO, (DE «LA CASA MIMbre») Reparación de muebles de mimbre y rejilla. Pintura, cojines, asientos de ómnibus sillas de café aire libre. San Rafael 80½. M-3402.

R-9

GRAN TALLER DE TAPICERIA

¿Quiere usted hacerse, con poco dinero, de un juego estilo Inglés? Pase por el Taller de Tapicería de Martínez, Rayo 43. Me hago cargo de tapizar, dorar, barnizar y reformar toda clase de muebles. Trabajos garantizados. Precios económicos. Rayo 43. M-7872.

REPARAMOS SUS MUEBLES, POR poco dinero, dejándolos nuevos. Casa Pardo: U-5761. Los modernizamos, barnizamos a muñeca, esmaltamos «Duco», pinturas mimbres, a vapor, tapicería en general. Azogamos espejos. Trabajos garantizados, San Rafael núm. 130.

R-9

12 RADIOS

SI SU RADIO NO FUNCIONA O funciona defectuoso, avise al teléfono M-7007 y se lo examinaremos gratis. Taller Moderno. Aguila frente a la Cuban Telephone Company.

R-12

LABORATORIO RADIO MOTRIZ. Teléfono A-8629. Si su radio no funciona nosotros le haremos una inspiección gratis. Trabajos garantizados. Precios contemporáneos. Consulado No. 100.

R-12

DINERO-HIPOTECA

d-1 SE TOMA

DINERO

No pierda tiempo. Cuando necesite tomar dinero en hipoteca o pagarés, vea a M. Fernández, San Ignacio 50. Telf. A-4432. De 2 a 5. Operación rápida y absoluta reserva.

D-1

URGENTE: NECESITO $8,000. PAGO el 1 por ciento mensual, garantizando primera hipoteca, finca rústica de 100 caballerías, atravesada por Carretera Central. Trato directo con su dueño. Informes: Raúl Plasencia, Crespo número 46, altos.

D-1

d-2 SE OFRECE

HIPOTECA DOY $400 TRIPLE GArantía, sino no pierda tiempo. Iravedra, Paz y San Bernardino. «2a Aurora».

D-2

DOY DINERO EN HIPOTECAS, cualquier cantidad, al 7 por ciento, en 24 horas. También, sobre bóvedas y panteones. Operación en el día. Compro casas. Alberto Cuervo, Edificio Metropolitana 342. Telf. M-2808.

D-2

DINERO

Doy grandes y pequeñas cantidades, en primera hipoteca, desde el 7 por ciento, en adelante, para La Habana y sus Barrios. Compro y vendo casas y solares. Compro y vendo Bonos y Acciones.

JULIO C. GRANDA

Obrapía 33. Telfs. M-5921 y F-5759.

D-2

PRESTAMOS

Dinero sobre joyas
Desde el 1%
Vendemos joyas, baúles y maletas
Se compra oro.
LA PERLA
Animas 84. esq. a Galiano.

d3 BONOS Y ACCIONES

BANCO TERRITORIAL

Vendo Bonos de este Banco para compensaciones de deudas con este Banco. Compro y vendo toda clase de valores.

JOSE M. CAPMANY

Miembro de la Bolsa de la Habana. Teléfonos F-5372 y M-5921.

D-3

BANCO ASTURIANO: COMPRO BOnos y Acciones Compro Acciones Compañía Cubana Electricidad. Compro y vendo Bonos y Acciones de todas Compañías, cotizables y no cotizables en la Bolsa, Manuel Piñol, Obrapía núm. 17.

N. GELATS Y COMPANIA

106 Aguiar 108, esquina a Amargura

CAJAS RESERVADAS

Las tenemos en nuestras bóvedas construidas con todos los adelantos modernos y las alquilamos para guardar valores de los interesados. En esta oficina daremos todos los detalles que se deseen

PARA EL HOGAR

ph-2 Interés para el Hogar

GANGA! «PINAR», CARBON DE PUra yana, sin cisco, preferido por las cocineras. $1.20 saco grande. Pídalo al depósito, teléfono M-6412, se sirve por camión.

PH-2

PARA LAS DAMAS

pd3 Interés para las Damas

ZAPATERIA «EL ROSAL», CALZADO a medida, señoras, caballeros y niños. Especialidad pies delicadaos y defectuosos. Hacemos y forramos zapatos con tela de su vestido Pasamos a domicilio, Real 65. Telf. FO-3421. Puentes Grandes.

ORDENE SUS FLORES DE PAPEL, a Casanova y Compañía, Obispo 70, Habana. Rosas: $1.20 docena; Callas: $6.00 docena; Dalias: $2.40 docena, etc. Indique el color y envíe el giro y dirección exactos.

PD-3

APRENDA CORTE Y COSTURA, EN breve plazo. Enseñanza rapidísima. También clases a domicilio. Hago moldes a medida. Especialidad en vestidos de última moda y trousseaus de novia. **Llámeme al teléfono: M-3613.**

PD-3

PARA LAS DAMAS

pd3 Interés para las Damas

LAS CANAS ENVEJECEN

Péinese con «Gotas Sublimes» Loción vejetal y se encontrará joven, 18 años de éxitos. No mancha las manos y en 7 días le devuelve su color exacto y hermoso, y se ve libre de las canas por un año Pídalas El Encanto, Los Precios Fijos, Peluquería Torre del Oro. Droguerías y Farmacias o a su representante R. Guarda, Lacret 489, Santos Suñrez.

P.D.-3

POR UN PESO, SE HACE EL VEStido que quiera. Por 50 centavos, corto y entallo. Se dan clases de corte y costura. Manrique número 28, casi esquina a Animas.

APRENDA CORTE Y COSTURA

Toda mujer debe aprender a cortar y confeccionar. Desde la primera semana que asista a nuestras clases usted misma cortará sus trajes. Enseñanza teórica y práctica por los procedimientos de mi gran sistema Matilde Alemany. El más completo y moderno por su facilidad, al alcance de todas las inteligencias. San José 9, altos, entre Galiano y Aguila, Instituto Femenil, La Central. Hágase profesora titular. A la venta mis modernos métodos. Se cortan moldes de encargo. Sucursales: Profesoras: Sra. Romero. Octava y Tejar, (Lawton); Srta. Hortensia, Atocha 6 (Cerro); Luz número 26, Sra. Orfila, y Bernaza 47, Sra. Clotilde; Sra. Luz, Enrique José 71½, Camagüey.

PD 3

"SISTEMA MENDEZ"

Si desean aprender en corto tiempo el corte y confección en todo alcance, conozca mi obra titulada **«El Corte Moderno Nacional, Sistema Méndez».** De venta: «El Encanto», «La Filosofía» y en mi Academia: Neptuno 81, altos. Clases a domicilio y correspondencia a personas estricta moralidad. Hacemos moldes y cortamos vestidos. Especialidad: Abrigos y Trajes Sastre.

PD 3

ENSENANZAS

e1 Profesoras y Profesores

PROFESOR INGLES

Le enseñará en corto tiempo. Método práctico Extra seguro. También enseña taquigrafía en español e inglés. Mr Henry, F-3043.

E-1

SE DAN CLASES DE INGLES Y piano a precios razonables. Amistad No. 35, bajos, entre Neptuno y San Miguel.

E-1

APRENDA CORTE Y COSTURA

En doce lecciones prácticas. En la segunda clase, copiará del figurín. Doy título. Enseño bordados, flores, etc. Clases diarias, alternas nocturnas, a 2 y 5 pesos. Voy a domicilio, Virtudes 145. U-2296.

E-1

ABOGADO AMERICANO GRADUAdo en la Universidad de Yale, da clases particulares y colectivas de inglés. Puede verlo por la noche los lunes, miércoles y viernes, o cualquier día de la semana a las 12 y 30 p.m. San Rafael, 139, entre Oquendo y Marqués González.

E-1

SEÑORITA AMERICANA, DA UNA hora de clase, diariamente, a cambio de comida y habitación, en el Vedado, con familia culta. Escribir a Srta. B., Departamento de Anuncios **Clasificados, DIARIO DE LA MARINA** ...

E-1

BAILES MODERNOS (TOMASIN)

Positivamente enseño, con práctica: Danzón, Son, Paso Doble, Blues, Vals, Fox Trots, Tango de Salón. Voy a domicilio. Seriedad y garantía. San Nicolás número 264, entre Gloria y Misión a dos cuadras de Monte.

E-1

COMPETENCIA PROFESORA DE Piano, violín, solfeo y teoría. Da clases a domicilio y en su casa. Informes de 9 a 12 a.m. teléfono U-4003 Srta. Malet, calle O s|n. entre Jovellar y 27.

E-1

PROFESORA DE PIANO Y SOLFEO, Corte y Costura, flores de cera, tela y papel, da clases en su casa y a domicilio, también en Colegios. Llamar al I-3477.

E-1

PROFESORA INGLESA TIENE ALgunas horas libres, se suplica llamar solamente de 9 a 12 a.m. al F-1702.

E-1

PROFESOR GRADUADO EN LA Normal de Madrid, ofrécese para explicar a domicilio, clases elementales y superiores. Sistemas didácticos novísimos. Pedrós, L. No. 164 teléfono F-1895.

E-1

APRENDA INGLES PRONTO, CON profesora americana, larga experiencia. Pronunciación correcta. Método práctico, resultado garantizado. Precios módicos. Clases colectivas o individuales. Galiano 93, altos, Banco Canadá. M-1307.

E-1

«LA IDEA»
COLEGIO Y ACADEMIA

Cuba 58, entre O-Reilly y Empedrado Teléfono A-8936. Primera enseñanza Bachillerato, Comercio, Idiomas. Ingreso a todos los centros oficiales. Gabinete de Física, Laboratorio y Museo de Historia Natural. Profesorado graduado. Clases diurnas y nocturnas. Cuota módica

E-1

EMILIA A. DE CIRER, COMPETENte Profesora de Piano y Mandolina, Teoría y Solfeo, incorporada al Conservatorio **Peyrellade.** Enseñanza efectiva y rápida. **Clases a domicilio.** Precios moderados, Virtudes 2-A., Hotel Washington. Telf. M-3613.

E-1

AUGUSTO CIRER PROFESOR DE Piano, Violín, Teoría y Solfeo, incorporado al Conservatorio **González Molina.** Clases a domicilio, yendo a los Repartos y pueblos cercanos, Hotel Washington, Virtudes 2-A. Telf. M-3613.

E-1

PROFESORA INGLESA DE LONdres y en su casa Teléfono M-7108 Edificio Zéndegui. Galiano y Concordia, Pisi 1. Apartamento 3.

E-1

INGLES, TAQUIGRAFIA (INGLESA y española), Teneduría, Cálculos Mercantiles, Aritmética, Algebra, Caligrafía, Mecanografía y Ortografía. Enseñanza a domicilio, por el Profesor F. Heitzman, Monte 103 altos. M-9247.

E-1

ENSENANZAS

e1 Profesoras y Profesores

BAILES: A-9265. MAURICE

Señorita Santander, profesores procedentes New York. Estilos modernísimos: Fox, Son, Pasodoble, etc. Visíteme sin compromiso. Aprenda con profesionales. Enseñanza rápida. Precios módicos San Rafael 24, altos «Goya».

E-1

ALUMNOS DEL INSTITUTO

Matricúlense en el gran Cursillo organizado por la Cooperativa de Estudiantes y patrocinado por la Academia «Bravo». Clases por Catedráticos del Instituto. Cuotas: Preparatoria, Primero y Segundo año: $2.00. Tercero y Cuarto año: $3.00. Neptuno y Lucena.

PROFESOR DE BAILE: J. BANDE, Compostela número 86, segundo piso. Enseñanza rápida de Son, Danzón, Blues, Fox Trot, Pasodoble Vals y Tango de Salón. También doy clases a domicilio. Precios módicos.

E-1

PROFESORA TITULAR DA CLASES de corte por un sistema práctico, precios convencionales. Recibe costura martes, jueves y sábados de 2 a 5. Teniente Rey 104 2o piso, entre Prado y Zulueta.

E-1

CLASES DE PIANO, ARMONIA Y Contrapunto; bajo la dirección de Emma Badía, graduada del Instituto of Musical art. de New York. Muralla 117, segundo piso, M-8878.

E-1

PROFESOR DE BAILE: J. BANDE. Compostela núm. 86, segundo piso. Enseñanza rápida de Son, Danzón, Blues, Fox-Trot, Pasodoble, Vals y Tango de Salón. También doy clases a domicilio. Precios módicos.

E-1

PROFESOR DE BAILES

Precios módicos. Enseñanza rápida de Son, Fox, Tango, Blues, etc., etc. Doy clases a domicilio, Ismael Servalló, Cárdenas número 3, segundo piso.

INGLES

Enseñado por Profesora americana. Sorprendentes resultados en pocas semanas. El discípulo leerá, escribirá y hablará el inglés, en breve tiempo. Lecciones a domiciilio, también. Miss Kapan, Hotel «Royal Palm». Telf. A-7277.

E-1

ACADEMIA RABIÑA
NEPTUNO ESQUINA A MANRIQUE, ALTOS.

Clases individuales: Inglés, Francés, Alemán, Taquigrafía «Pitman» y «Gregg» Mecanografía, Ortografía, Teneduría de Libros, Correspondencia Comercial, Aritmética. TAMBIEN CLASES POR CORRESPONDENCIA. Ingreso E. Ingenieros, Arquitectos y Veterinaria. Curso Procurador. Pida prospectos: **Neptuno 78 y 80, altos, esquina Manrique Telfs. M-7849 y A-9222.**

OBSEQUIO
DE LA ACADEMIA DE COMERCIO

LUIS B. CORRALES

Los que presenten este anuncio y quince centavos en sellos, recibirán una Aritmética Mercantil práctica. Clases: Teneduría de Libros, Taquigrafía, Ortografía, Inglés. Clases de Mecanografía: $1.00 mensual una hora Clases individuales, Lealtad número 141, entre Salud y Dragones.

E-1

e-2 COLEGIOS

"SAN ELOY"

Colegio y Academia. Fundado en 1907 Primera y Segunda Enseñanza, Preparatoria, Bachillerato, Comercio, Idiomas. Cultura Física. Cursos preparatorios especiales. Admite pupilos, medio pupilos y externos. Cerro 620. Telf. I-6002. Pida prospectos.

e3 ACADEMIAS

COLEGIO ACADEMIA MERCANTIL Luz 26. Internos, medio internos, ambos sexos, para enseñanza elemental, superior. Teneduría libros. Taquigrafía Pitman. Inglés, Mecanografía, Corte y Costura «Alemany».

E-3

ACADEMIA DE IDIOMAS ROBERTS, Malecón 31. Teléfono: A-1317. ¿Desea usted aprender inglés? Compre el método Roberts. Se recomienda por sí solo. Distinción. Eficiencia. Garantía. Cuarta Edición: $2.00.

E-3

«LA MINERVA», INSTITUTO NAcional Mercantil, Reina 59, entre Rayo y San Nicolás. Comercio, Bachillerato, Educación Física, Inglés, Mecanografía. Taquigrafía, Mecanografía. Curso rápido. Profesor Alfonso Relaño. Se admiten internos.

E-3

CABALLERO

Academia atendida por profesores graduados en las Escuelas de Comercio. Preparamos para Oficinistas, Teneduría de Libros y Comercio, a jóvenes de uno y otro sexo. Costo de la matrícula, un peso al mes, por asignatura.

SAN RAFAEL 139, ALTOS

E-3

INTERES GENERAL

PLACAS PROFESIONALES. EN EL taller de grabados, Dragones 46, entr e Galiano y Rayo) se las hacen al más bajo precio y mejor calidad toda clas de grabados en toda clase de metales. Dragones 46, Habana.

IG.

UN JUEGO COMPLETO DE MATErial de correspondencia. Compuesto de 20 sobres y sus cartas, finísimo; un magnífico cabo de pluma, de Galalit; 25 puntos para pluma, un lapicero automático y un lápiz. Todo esto se lo remitiremos a vuelta de Correo, al recibo de $1.00 en giro postal o Sellos de Correo. Diríjanse al Apartado número 2093, Habana.

IG.

VENDIDO

La hermosa finca «La Ursula, 52,000 metros, del doctor Fernando Zayas, en Arroyo Arenas, a Mr. John Leto de Chicago. **Beers,** Plazoleta de La Catedral 16.

IG.

SELLOS DEL TREN AEREO INTERnacional. Compro, Obispo 55, frente Espléndida Droguería Johnson.

FOLLETIN 37

RAFAEL PEREZ Y PEREZ

DUQUESA INES

(De venta en la Librería de Wilson. Obispo, 52. Teléfono A-2298)

1º DE FEBRERO 1934

EDITORIAL JUVENTUD, S.A.

—¿Y qué es lo que cuentan?

—Son muy ignorantes. Esto lo explica y lo disculpa todo.

—¿Y qué es lo que cuentan?

Que la sombra de la princesa sube al panteón a depositar flores sobre la tumba del niño muerto y vuela desde el cauce del riachuelo, invirtiendo la trayectoria trágica que recorrió el hijo hasta llegar a la ventana del cuarto de usted. Allí se detiene y entra en la cámara. La gente dice que a buscar la cuna donde ella cree que dormita el otro niño, el duque. Fernando.

—¡Qué disparate!

—Disparates son indudablemente. Cuentos buenos para entretener las veladas invernizas cabe la fogata del llar; pero no intente usted convencer ni a los aldeanos, ni a la servidumbre del castillo de que son absurdos o mentiras las tales narraciones. Ahí tiene usted a doña Isabel, el ama de llaves, y a Juan, el conserje, que juran y perjuran haber visto a la princesa en dos ocasiones solemnes tan viva y claramente como estamos viéndonos usted y yo en estos momentos. Es cosa que me enciende la sangre. Crea usted que me subleva.

—¿Y dice usted que en dos ocasiones...?—insisto curiosa.

—Sí, señora. El ama de llaves insiste en que tropezó con la sombra de la princesa, que salía de esta misma galería de retratos. Espantada. dió un grito, y el fantasma se desvaneció, pero como huella de su paso quedaron unas flores silvestres formando primorosa girnalda en torno al retrato de...

—¿Del Duque Fernando?

—No, no, señora, y eso es lo más extraño; que el retrato que adornó la sombra de Giovanna no fué el de ninguno de sus hijos, ni el de su esposo, sino... adivine usted cuál.

—¡Que sé yo!

—El de su marido de usted. ¿Concibe usted tal desacuerdo?

—Es posible que la engañase el parecido—intento decir mientras río con ironía; pero estoy temblando y tengo realmente un miedo inexplicable.

—Yo no creo en patrañas; ni como sacerdote, ni como hombre culto podría autorizarlas. Pero, en efecto; las flores las descolgué con mi propia mano del retrato de su marido de usted y por más pesquisas que hicimos no logramos saber qué persona viviente las colocó allí.

—Es curioso.

—El otro que asegura haber visto a la princesa es el conserje, y precisamente en circunstancias bien tristes. La noche que habían sido depositados en el panteón los restos de Luis.

—¿Qué dice usted?—exclamé casi aterrada.

—Juan, desvelado por la impresión y encargado de vigilar atentamente los alrededores del panteón, donde dos religiosos franciscanos velaban el cadáver hasta el siguiente día que se celebró el entierro, oyó amargos lamentos en el cauce del barranco, debajo de las ojivas del recinto. Se asomó desde una almena y vió una sombra blanca, confusa, que de bruces sobre el pie del muro sollozaba con voz desgarrante: «¡Hijo mío! ¡Hijo de mi alma!»... Claro que todo esto, como hemos convenido, son patrañas, ficciones de la imaginación impresionante y novelera de estas pobres gentes... Ya la supongo a usted bastante instruída en las doctrinas de la Iglesia y conocedora por lo tanto del dogma católico en lo tocante al destino de las almas que salen de este mundo. No puedo pensar de ningún modo que preste usted credulidad a estos relatos. De no ser así, no me perdonara jamás el haberle dado este mal momento.

Sin contestar, hemos seguido visitando el castillo, pero ya no sé a ciencia cierta lo que he visto. De todas las explicaciones de don Blas sólo recuerdo la historia de la princesa Giovanna, y esta noche, en la soledad de mi cámara, que fué la suya, el terror me invadía cada vez que un ruido extraño llegaba a mis oídos. Una de tantas veces, bajo el ventanal, he creído escuchar un lamento lúgubre. He descorrido vivamente el cortinaje damasquino, he abierto la vidriera... Una luna magnífica bañaba el panorama nocturno sumido en silenciosa quietud y permitiendo a su platea claridad adivinar todos los detalles. He asomado el cuerpo sobre el abismo, temblando al acordarme de la escena dolorosa y he visto solamente allá en lo hondo, cabe la argentada superficie de los remansos, al guarda del castillo, con su carabina al hombro, que encendía pausadamente su cigarro. El lamento no era otra cosa que el aullido de un hermoso mastín que le acompaña. Yo misma he reído para mis adentros...

¿Quién cree en fantasmas en una noche como ésta, clara y amable, sin recelos y sin repliegues, ni amenazas en la obscuridad? Es de idiotas creer semejante bobadas. Los tiempos en que se aparecían las almas en pena ya están en desuso... He cerrado el ventanal y he dormido tranquilamente.

Monroy, 13 de marzo.

Esta mañana he escrito a tía Sinda, a los condes de Sorans y a la marquesa de Fontalella. La carta de tía Sinda, sobre todo, es kilométrica; le cuento hasta la leyenda de la princesa Giovanna, que de cierto sé que va a interesarle mucho.

Ayer escribí a Malverde, haciéndole partícipe de todas mis impresiones, y a Jorge de Monroy, dándole cuenta de mi instalación en su casa solariega.

Esta mañana lucía otra vez un sol espléndido. Los almendros y los frutales cargados de flor, dan una sensación de primavera que trae al cerebro pensamientos un poco locos. Cantan millares de pájaros y zumban regimientos de insectos y murmuran el torrente y el Serpis su estrofa de cristal... Aun, aun pasaremos frío, me dicen todos. De buena gana echaría a correr cerro abajo con el sol amigo e iría a buscar los remansos del río donde hay frondas espesas y crían los jilgueros y los ruiseñores; o me internaría en el boscaje de color de rosa de tantos miles de almendros en flor, y hundiría los pies en el fonje tapiz de musgo y de joyo que adorna las acequias, descansando después en las casitas labradoras, donde la vida tiene idílica fisonomía...

¿No sería eso mejor para mi juventud, henchida de fortaleza, que hacer esta vida sedentaria que llevo? Desde mi cuarto a la capilla; de la capilla al cuarto de los Leones; de allí al comedor, del comedor al jardín otra vez al cuarto de los Leones; de allí al comedor, del comedor al cuarto de los Leones, y, al fin, del cuarto de los Leones a la cama.

Tales o parecidas consideraciones me hacía sentada enfrente de mi suegra en el mirador de la torre del Homenaje, mientras con ojos deslumbrados y envidiosos miraba aquel campo tan fértil y aquel sol tan hermoso. ¿Habrá leído con acierto de adivino en mis pensares la duquesa? Porque es lo cierto que, levantándose de repente, ha dado orden a Madame Chaumois de que preparasen el auto.

—¿Quién quiere venir conmigo a vistar a algunas buenas gentes?

—Yo, mamá me he apresurado a responder alegremente.

Ella ha sonreído complacida, y se ha dirigido a Lina, que leía ensimismada una novela en francés:

—¿Y tú, Lina?

—Yo no voy, madrina—dice desabridamente.

—Pues tú, más que nadie, hija mía, eres la llamada a acompañarme—ha reprendido suavemente la dama.

—Es que a mí me molesta todo ese visitar a algunas buenas gentes? que me lo tenga a menos, ni que sea orgullosa, ¿comprendes? Pero me gusta hacerlo el día que buenamente me venga al paso y no tomármelo así, por obligación. Justamente estoy ahora leyendo una novela interesantísima... ¡Cualquiera la interrumpe! —dice Lina, con mohín de contrariedad.

—En la vida, hija mía, habrás de interrumpir cosas muy agradables para cumplir, en cambio, obligaciones pesadas y odiosas... ¿Crees tú, acaso que la vida es una partida de placer?—clamó severamente la duquesa.—Tienes muy mal educada la voluntad, Lina.

—¿Y eso qué quiere decir, madrina?

—Que estás hecha a no obedecer más ley que las de tus caprichos, y ese es un mal sistema que te ha de

M.E.C.D. 2016

MAYO 30 DE 1935 DIARIO DE LA MARINA EJEMPLAR: 5 CENTAVOS

ROOSEVELT TIENE EL PROPOSITO DE SALVAR LO QUE RESTA DE LA "NRA"

REALIDADES JURIDICAS

Por GASTON MORA

HABLANDO una revista extranjera del movimiento de las ideas en Europa, dice que así como en «la inteligente Italia» se ha ido elaborando un nuevo Derecho a consecuencia del triunfo y afianzamiento del **fascismo**, del propio modo en «la sabia Alemania» se va plasmando o estructurando un nuevo Derecho con la victoria y consolidación del movimiento **hitlerista**.

Esto, que se lee en la aludida revista, es un fenómeno natural. Siendo el Derecho la expresión de la evolución social de cada pueblo, en un momento determinado de su Historia, se concibe que cada vez que triunfa y se impone una ideología en un país, ora sea por movimientos pacíficos, **incongruentes**, como el **fascismo** y el **hitlerismo**, ora por un procedimiento violento, de fuerza, como el **sovietismo**, procure la situación victoriosa, darse su propio Derecho, en consonancia con las nuevas tendencias ideológicas. Cada régimen triunfante forja su instrumento jurídico, su organismo jurídico, sus instituciones jurídicas. La sociedad política es flujo y reflujo. Es acción y reacción. **Y cada estado de estos ha menester de su Derecho**. Tenía, pues, razón, en Cuba, el distinguido Magistrado doctor Ricardo Duval, cuando dijo, en una sentencia que redactó como Ponente, dictada a poco del cambio operado en la República, en Agosto de 1933, que la nueva situación estaba formando su Derecho. Así ha venido sucediendo, pues desde esa fecha, necesariamente, **no han cesado** de dictarse Decretos y Decretos-Leyes, Reglamentos y Estatutos fundamentales y orgánicos, que constituyen el nuevo Derecho, el nuevo instrumento jurídico de la situación imperante desde la indicada fecha, que marca o señala un momento trascendental en la Historia de Cuba. Es natural, repetimos, que toda ideología victoriosa se dé, se construya su propio Derecho. Porque, precisamente, para tener, y es forzoso tenerlo, porque «el Derecho es la vida» —como dijo **Lerminier**— se llevan a cabo los grandes movimientos que transforman la organización de un pueblo, derribando o modificando, substancialmente, las viejas instituciones, y estructurando otras nuevas, que se hallen en armonía con las ideas que han logrado imponerse en la conciencia pública. Cada sistema o régimen político ha menester un Derecho que contenga las esencialidades de las nuevas ideologías. **El reaccionarismo** no podría gobernar con el Derecho del liberalismo o de la democracia, ni estos dos últimos **regímenes** de gobierno podrían gobernar con el Derecho que se hubiera dado **el reaccionarismo**. Debe haber correspondencia, correlación, entre el sistema de gobierno y su Derecho, ya que el Derecho es, repetimos, la fórmula jurídica del régimen dominante. No cambia el Derecho de un pueblo mientras no cambian sus instituciones, o no cambian los órganos por los cuales se manifiestan y actúan. Pero necesariamente cambia el Derecho cuando se ha derrumbado o se ha modificado el sistema o **status** político del cual era la expresión legal. Si el Derecho es la vida, **según Lerminier**, se comprende que al operarse un cambio en la vida de un pueblo, cambie, igualmente, su Derecho. Y para ello necesita elaborarlo. Esto fué lo que significó el doctor Ricardo Duval en su aludida y celebrada Ponencia.

La revista consabida dice, en otra parte, que la legislación **«punitiva** de todos los países civilizados no se funda, y no puede fundarse más que en la necesidad de la Defensa Social. Necesidad que justifica plenamente la represión, por el Poder Público, de toda acción u omisión voluntaria penada por la ley. Ante la Defensa Social, que es cuestión vital, es inútil hablar, como lo hacen algunos **«psiquiatras»**, de la «irresponsabilidad» moral del hombre. Es inútil decir que el ser humano no es responsable porque no es libre; que no es absolutamente responsable, porque no es absolutamente libre. Es inútil decir, como lo escribe un sabio psiquiatra, que todos los hombres son potencialmente locos, y potencialmente criminales. Es inútil decir que el hombre siempre obra necesariamente, aunque crea que obra con libertad. Es inútil decir que siempre se decide por necesidad, actuando en él factores que desconoce, cada existencia y naturaleza ignora, ni sospecha siquiera que fuerzas psíquicas o influencias «ambientales», familiares o sociales, ejercen sobre su espíritu una presión inapreciable... Es inútil decir, como desde hace ya algún tiempo lo dicen ciertos biólogos, que «el hombre **no** es libre moralmente, porque no se determina por su voluntad, sino por la acción misteriosa que sobre su temperamento ejercen sus **glándulas de secreción interna, que son**, como se sabe, **las glándulas endocrinas»**. Según esta teoría biológica, que aún se halla en vías de comprobación, el hombre **psíquico** no sería más que el resultado del hombre **temperamental** o físico, u orgánico. Un producto fatal de las secreciones de sus glándulas internas. Sería, pues, lo que fuesen esas glándulas; lo que fuesen esas sus secreciones. Este determinismo biológico trascendería al orden moral o psíquico, y privando al hombre de libertad en el obrar, lo **eximiría** de toda responsabilidad. Determinismo este que no puede llevarse al Derecho Penal. Que sobre éste no puede influir absolutamente. En primer lugar, porque la teoría aún no está elevada a la categoría de una verdad científica. Todavía es objeto de discusión. Después, porque aun cuando se demostrase su completa exactitud, siempre subsistiría en el hombre la **responsabilidad social**. La comunidad no puede permanecer indefensa ante la criminalidad de un determinismo biológico. Tan sagrado es el Derecho de Defensa individual como el Derecho de Defensa Social. La sociedad se defiende con el mismo Derecho que el individuo. La sociedad, pues, no puede estar **inerme** ante el criminal, como no puede estarlo el particular. El instinto natural de la propia conservación mueve a la sociedad a defenderse, como mueve, también, al particular. Es el Derecho a la vida, Derecho que no puede dejar de ejercitarse ante la consideración de que, con arreglo a una teoría biológica, obliga al hombre a hacer lo que hace. Un idealista ha propuesto convertir las cárceles en **sanatorios** y a los carceleros en **psiquiatras**. ¡Bella y filantrópica **utopía**, que acaso se realice allá, en la consumación de los tiempos! En los actuales, eso sería la sumersión de la civilización.

AMENAZA JAPON CON INVADIR EL NORTE CHINO

Los militares nipones piden el inmediato arreglo de los 14 puntos que hay pendientes

Las autoridades del Japón exigen el cese inmediato de la campaña que se hace contra los movimientos japoneses en Tientsin y Peiping, basándose en que dicen falsedades

TOKIO, Japón, mayo 29. (AP.)—Los despachos que se reciben por la agencia Rengo desde Peiping, predicen la dominación militar japonesa de todo el Norte de China. Informan los despachos que las autoridades militares japonesas han pedido el inmediato arreglo de los catorce puntos que se hallan pendientes de solución entre el Japón y China.

Dícese que la lista de las demandas ha sido presentada por los japoneses con motivo de las enérgicas protestas que ha suscitado la campaña que se hace contra los movimientos japoneses en las regiones de Tientsin y Peiping, exigiendo las autoridades japonesas que tal campaña cese inmediatamente.

Un representante del ministerio de la Guerra, a quien se dió cuenta del contenido de los despachos de la Rengo, dijo que «en ellos se describe erróneamente» lo que ha sucedido en Peiping, pero las noticias de la Rengo manifiestan que los japoneses habían puesto en conocimiento de las fuerzas militares chinas que podrían verse obligadas a moverse hacia el sur, a menos de que cesara la hostilidad contra los nipones.

(Los despachos de Shanghai, recibidos también por la agencia Rengo, dan cuenta de que las autoridades chinas habían sido notificadas de que «el ejército japonés puede verse obligado a colocar a Peiping y a Tientsin dentro de la zona desmilitarizada, debido a que las actividades contra los nipones en el norte de China tienen su origen en esas dos ciudades»).

Se ha anunciado oficialmente en esta capital que el coronel Takashi Sakai, jefe de la guarnición japonesa de Tientsin, y el teniente coronel Masao Takashashi, oficial japonés que recide en Peiping, visitaron al general Ho Yin-Chin, ministro de la Guerra de China y presidente de la Comisión militar de Peiping, el miércoles.

Sábese que ambos militares entregaron al general Ho una protesta y una notificación, la cual contiene lo que divulgan los despachos de la Rengo. Se tiene entendido que a menos de que cesen los actos de terrorismo en el Norte de China rápidamente, los japoneses enviarán otra expedición punitiva desde el Sur de la Manchuria.

Los catorce puntos en cuestión, cuya existencia no ha podido confirmarse oficialmente en Peiping ni en Tokío, comprenden los siguientes:

Primero: La inmediata destitución del general Yu Hsueh-Chung, presidente del Gobierno provincial de Hopei, a quien los japoneses acusaron a principios del presente mes de invadir con sus tropas la zona desmilitarizada.

Segundo: Que el Gobierno chino obtenga el consentimiento japonés antes de designar funcionarios en el Norte de China.

Tercero: La supresión de la Comisión militar de Peiping.

Cuarto: Retirada del Kuomintang del Norte de China.

Se ven indicaciones en el sentido de que el Ejército japonés está dispuesto a proceder con firmeza en el Norte de China en el hecho de que el teniente general Yoshijiro Umezu, comandante de la guarnición japonesa del Norte de China, fuera hoy a Manchuria para conferenciar con el general Senjuro Hayashi, ministro de la Guerra del Japón que está haciendo un viaje de inspección por el Manchukuo.

Después de haber partido para Peiping se hicieron muchos comentarios acerca de los acontecimientos que pueden desarrollarse en el Norte de China.

Cuatro muertos y 3 heridos en un accidente ocurrido a un aeroplano en Honduras

TEGUCIGALPA, Honduras, mayo 29. AP.—Un aeroplano de pasajeros cayó hoy en el río Ulua, cerca de Santa Bárbara, resultando muertas cuatro personas y heridas otras tres.

Los muertos son:

Herman Voss, germano-americano, que se cree reside en San Francisco, California.

Miss Bonty López, hija de Juan R. López, rico industrial que tiene muchos parientes en New York.

Justiniano Trochez, propietario de fincas.

Miss Lila Cobos.

Raúl Leitzelar, dedicado a los negocios, su esposa y una hija de tres años de edad recibieron heridas.

El aeroplano cayó desde una altura de 600 pies, debido, según parece, a irregularidades en el funcionamiento del motor.

Voss, que hizo un vuelo a esta ciudad desde California, hace dos años, ha estado manejando aeroplanos desde entonces en Honduras.

Condenaron en Alemania ayer a un religioso

Diez años de prisión, más una multa de $140,000 o 27 años más en la Cárcel

BERLIN, mayo 29. (AP).—El pesado brazo de la justicia nazi descargó hoy sobre Otto Goertlier, a quien se acusó de haber violado las disposiciones del Gobierno que prohiben la extracción de capitales del país.

Fué condenado a diez años de prisión y a cinco años adicionales de pérdida de la ciudadanía. También se le impuso una multa de 350,000 marcos, o sea unos 140,000 dólares, que, de no pagar, tendrá que permanecer veintisiete más en la prisión.

Esta ha sido, sin duda, la más fuerte condena dictada por los tribunales nazi contra un miembro de una orden católica por violar la ley que prohibe la fuga de capitales.

Se acusó al fraile franciscano de haber enviado fondos a Holanda para la compra de bonos del monasterio a que pertenece.

Navega rumbo a New York el "Normandíe"

El hermoso barco francés que desplaza 79,000 toneladas, lleva mil setenta pasajeros

por ALEXANDER H. UHL

A BORDO DEL «NORMANDIE», en el mar, mayo 29. (AP).—El «Normandie», que desplaza 79,000 toneladas, zarpó del puerto del Havre a las 6 y 30 de la tarde, en su viaje inaugural a New York, con 1,070 pasajeros, entre los que se cuentan la esposa del Presidente Le Brun, de Francia. Actualmente el «Normandie» es el barco más rápido y mayor del mundo. Existe el propósito de que en este viaje supere todos los límites establecidos para barcos de esta naturaleza en la ruta de New York.

En las pruebas, el trasatlántico, que tiene mil pies de eslora, y cuyo costo de construcción fué de 53 millones de dólares, hizo más de 30 nudos. En sus arcas van para los Estados Unidos 29.700,000 de dólares en oro.

Cuatro trenes especiales llevaron a El Havre a los viajeros. El capitán Pugnet, que conduce el «Normandie», declara que para conquistar para Francia el record de travesía, tendrá que realizarla en cuatro días completos, a un promedio de 27.92 nudos, en la ruta de 3,180 millas que separan al Havre de New York.

Tiene el buque ».320 tripulantes, con disposición para 2,170 pasajeros.

El Canadá se prepara para la revalorización sobre la base del oro

TORONTO, Canadá, mayo 29. (AP.).—En los círculos financieros se cree que la resolución del Primer Ministro del Canadá, Bennett, de solicitar del Parlamento autorización para revaluar el oro como base monetaria, es ya una disposición cuya finalidad es obtener una conferencia internacional de cambios, que regularice las divisas y produzca, en conclusión, un sistema de estabilización mundial.

Hugh Johnson, el consejero de otros días fué llamado a la Casa Blanca a prestar ayuda

Dícese que el viejo General lleva a Wáshington un plan ya trazado, por el cual habrá de guiarse la actuación del Presidente. El profesor Franckfurter, también llamado

WASHINGTON, mayo 29. (AP).—El Presidente Roosevelt, queriendo sacar del caso en que la sentencia del Tribunal Supremo ha dejado la situación general del New Deal, en un intento de conservar lo que de la NRA, es conservable sin contradecir las disposiciones de la más alta representación judicial del país, ha comenzado a tratar de las medidas llevaderas a la prácticas inmediatamente, por un plan armonioso, de acuerdo con el General Hugh Johnson, cuyo apoyo ha solicitado. El Presidente Roosevelt, hizo llamar a esta capital al adalid que un día, con prestigios y decisión, hizo que las instituciones del Aguila Azul, gozaran de popularidad en el país. Dícese que Johnson ha traído a la capital un plan ya trazado, por el cual se guiará el Jefe del Poder Ejecutivo, en sus nuevas resoluciones. Con Johnson llegó también el profesor de derecho de la Universidad de Harvard, Félix Frankfurter, que más de una vez ha servido de consejero al Presidente.

Según el dictamen del General Johnson, conforme a la opinión circulante en los centros oficiales, el Congreso debiera otorgar a la Comisión Federal de Comercio suficiente autoridad para suspender todas las determinaciones de la Ley contra los sindicatos, con el fin de que tanto la industria como el trabajo puedan concertarse en códigos, o sistemas similares, de prácticas leales.

Se cree que el Plan Johnson no es sino el mismo que ofrece el Presidente de la Comisión de Hacienda del Senado, Harrison, el cual recomienda que se mantengan los códigos, en sus aspectos que no se encuentren en abierta pugna con la Constitución, tal como los define el fallo del Supremo, estableciéndose un sistema de Códigos en que se encuentren fijadas las resoluciones que reglamentan el comercio inter e intraestatal.

Cuanto se discute se encuentra cubierto por el manto del más absoluto secreto, sin que en la conferencia efectuada hoy con los periodistas se dejase ver el más mínimo atisbo de cuales son sus intenciones, diciéndose que cuando estén ya completos los proyectos del Ejecutivo, se dará a conocer al público su programa.

Aunque se dice en los centros más optimistas que el derrumbe de la N. R. A., no habrá de marcá la adopción de medidas que reformen las tarifas de salarios y las escalas de precios, se anuncia de diferentes partes del país que se han reducido los precios de distintos artículos. En la dirección general de la N.R.A., ya se han recibido noticias acerca del aumento de las horas de trabajo y de la reducción de los salarios en muchas partes del territorio de la nación. Los precios de los cosméticos los libros y los cigarrillos han sido reducidos en Nueva York, consignándose que se desata una verdadera guerra de precios. En algunas partes, los precios de los cigarrillos se han reducidos hasta en 72 centavos el cartón.

Los obreros empleados en los yacimientos de carbón bituminoso se preparan ya para la huelga general de esa actividad, a contar del 19 de junio, en protesta contra un estado de cosa que da ocasión a los empresarios para reducirles los salarios.

El Senador Vandenberg, republicano, por el estado de Michigan, presentó al Senado un proyecto de resolución en el sentido de que la Secretaría de Estado suspenda toda actividad favorable a la negociación de tratados de reciprocidad, por la sospecha que tiene de que la autorización concedida por el Congreso al Presidente, es una delegación de poderes expresamente prohibida en la Constitución.

Se hacen también comentarios y vaticinios sobre las posibilidades de subsistencia de la AAA, y de otras agencias ejecutivas similares, sin que se pueda vaticinar siquiera cual será el resultado de todo esto, si se llevan al Supremo las cuestiones que se debaten o que figuran en la orden del día.

El Senador Costigan, de Colorado, proyecta someter a la consideración del Presidente un proyecto de ley, mediante el cual se reformaría la Constitución del Estado, en forma a dar facultades al Congreso para que legisle para todos los Estados, en cuestiones atañentes a la producción, al trabajo, y todo cuanto se relacione con esos aspectos de la actividad económica nacional.

Se cree que la familia Weyerhauser está dispuesta al pago de los 200.000 pesos exigidos por el rescate de su hijo

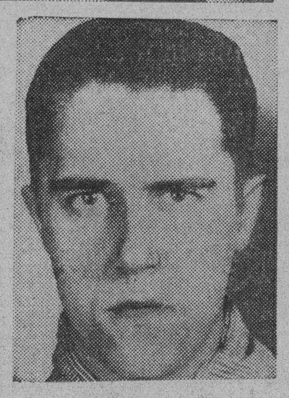

Los padres y el tío del pequeño de nueve años, George Weyerhauser, aparentemente se encuentran ya en contacto con los plagiarios del infortunado niño y dispuestos a pagar el rescate de $200,000 que se les exigen. La madre (izquierda), se encuentra en un estado de postración nerviosa, debido a la desaparición del niño. El padre, J. P. Weyerhauser, es propietario de unos aserraderos del oeste de los Estados Unidos. Se cree que los autores del secuestro forman parte de una banda semejante a la de Alvin Karpis (derecha), señalado como «enemigo público número 1». (Fotos AP.)

TACOMA, Washington, mayo 29. (AP).—Hoy al mediodía hizo cinco días que el pequeño de nueve años, George Weyerhauser, fuera secuestrado cuando regresaba del colegio a su casa, exigiendo los bandidos $200,000 por su rescate. Los plagiarios comunicaron a la familia que matarían al niño si al cabo de cinco días, el dinero no se hallaba en sus manos. La policía cree que el plazo dado venció a las 6 y 35 de hoy.

Un anuncio clasificado de los periódicos, en que se decía: «Prestos, Minnie Percy», que era, aparentemente, el medio de comunicarse los padres del chico con los secuestradores, apareció en las primeras ediciones de la prensa, pero no en las de última hora, por lo cual se cree que las escapadas de los padres del chico y de su tío, J. Rodman Titcomb, tuvieron por finalidad tratar de la liberación del pequeño.

Dos miembros de la familia, Frederick Weyerhauser, de Saint Paul, y Rudolph Weyerhauser, de Colquet, Minnesota, llegaron hoy a esta ciudad, pero los padres del niño dicen que su viaje se relaciona con la junta de accionistas de la compañía maderera que regentean.

La policía, a ruego de la familia, no interviene. La opinión se encuentra muy excitada en Tacoma, esperando que el misterioso hecho alcance dentro de algunas horas un desenlace.

Existe, al parecer, la disposición al pago de los $200,000 exigidos.

TACOMA, Washington, mayo 28. (AP.).—El plazo de cinco días señalado por los secuestrados del niño George Weyerhauser, para la entrega de $200,000 por la libertad del mismo, se venció esta noche, sin que hasta ahora se tenga la menor indicación acerca de la suerte del muchacho.

Lo único que ha podido saberse, a pesar del misterio con que ha estado procediendo la familia, es que la suma de $200,000 exigida por los secuestradores, no ha sido pagada todavía.

El amigo de la familia Weyerhauser, que reveló que no se había pagado la suma del rescate, se negó a ampliar sus manifestaciones, pero dejó la impresión de que aunque la familia tiene todo preparado para entregar el dinero, no ha podido localizar todavía a los secuestradores

Los naturales de la Rodesia británica se han amotinado contra los residentes blancos, a los que causaron ya seis muertos y muchos heridos

Centenares de soldados han sido enviados rápidamente a los terrenos cupríferos

BULAWAYO, Sur de Rodesia, mayo 29. (AP.)—Centenares de soldados han sido despachados a toda prisa a la faja cuprífera situada al norte de Rodesia con el objeto de que den protección a los blancos, incluso a gran número de americanos, con motivo de los violentos motines que se han registrado en esa región, en los cuales ha habido hasta ahora seis muertos y muchos heridos.

Los motines son consecuencia de la huelga que sostienen los mineros indígenas de la mina Roan Antelope.

Parte de las tropas fueron despachadas en cuatro aeroplanos militares con el fin de que lleguen a la mayor brevedad posible y puedan restablecer el orden, suprimiendo el levantamiento de los nativos contra los blancos que residen en esa región.

El personal director de la mina y sus familias se hallan seguros por ahora, según las noticias que se han recibido en esta ciudad, pero se teme que de seguir los desórdenes el Gobierno se vea en la necesidad de movilizar a los blancos, convirtiéndoles en agentes especiales de la autoridad.

Los negros parecen estar bien organizados, y se cree que entre ellos hay varios agitadores que son los que tratan de preparar un movimiento subversivo. Los huelguistas piden aumento de salarios, basándose en que el Gobierno ha elevado los impuestos personales unos cinco chelines.

Los huelguistas destruyeron las oficinas de la compañía y atacaron la planta de producción de energía eléctrica.

Esta noche patrullaban las minas soldados con yelmos de acero y bayoneta calada.

En Magallanes sigue en auge el separatismo

El triunfo obtenido en las elecciones municipales le ha dado nuevos alientos

SANTIAGO DE CHILE, mayo 29. (AP.)—La asamblea del Partido Liberal de Magallanes ha enviado una comisión a esta capital con el objeto de que informe al Gobierno acerca del movimiento separatista, el cual ha cobrado alientos con motivo del triunfo que obtuvieron en las recientes elecciones municipales los candidatos del nuevo partido regionalista.

Los jefes liberales discutieron hoy el informe de la Asamblea de Magallanes en una reunión ejecutiva, pero nada diperon acerca de los acuerdos que hayan podido tomar.

Fracasaron los esfuerzos para la paz del Chaco

El Paraguay y Bolivia se han negado a concertar un armisticio con ese objeto

BUENOS AIRES, mayo 29 (AP)—Los esfuerzos de la Argentina y del Brasil para inducir a Bolivia y al Paraguay a que firmasen hoy un armisticio con motivo de ser el último día de la estancia del Presidente Getulio Vargas en la Argentina, fracasaron debido a que los dos países beligerantes sostuvieron firmemente sus puntos de vista acerca de la necesidad de que se haga un detenido estudio del asunto para poner fin a las hostilidades.

A pesar del fracaso en lo que respecta a la cesación de la guerra, se tiene entendido que los dos países se mostraron dispuestos a concertar una tregua, creyéndose que se ha debido a la influencia del Presidente Vargas.

LOS PARAGUAYOS TOMAN GRAN CANTIDAD DE MUNICIONES A LOS BOLIVIANOS

ASUNCION, Paraguay, mayo 29. (AP)—Los despachos que se reciben del frente del Chaco dan cuenta de que las tropas paraguayas se apoderaron de municiones del enemigo con un valor de 300,000 dólares en la reciente acción de Parapiti, de donde se retiraron los bolivianos después de tener 1,100 muertos.

Agregan los despachos que continúa el avance paraguayo.

El general Peñaranda ha dirigido personalmente la reciente ofensiva boliviana desde Santa Fe.

Diariamente salen de Francia sesenta y seis millones de dólares, verdadera hemorragia que amenaza seriamente la estabilidad del franco

La Cámara se negó a que se den poderes especiales al Gabinete de M. Flandin

PARIS, mayo 29 (AP).—Existe la impresión dominante de que M. Pierre Etienne Flandin se verá en la precisión de presentar la dimisión del ministerio a causa de haber sufrido la primera derrota en la Comisión de Hacienda de la Cámara de Diputados, que por votación de 25 contra 4, rechazó sus peticiones de que se concedan facultades extraordinarias al ministerio, para resolver los problemas de orden económico que en estos momentos existen.

Entre tanto, el éxodo de oro continúa incesantemente, en una verdadera hemorragia, que amenaza seriamente la estabilidad del franco. Las pérdidas de oro se calculan en una salida diaria de 1,000.000.000 de francos ($65.800.000) con un total de 11,000.000.000 desde que comenzó el movimiento de especulación contra la unidad nacional de cambio.

Aunque se advierte hostilidad en el Parlamento a la demanda de poderes especiales que ha hecho el presidente del Consejo, éste concurrirá mañana ante la Cámara de los Diputados a defender los proyectos ya sancionados por el Consejo de Ministros. Todo dependerá de la actitud que adopten los radicales socialistas, a quienes trata de convencer M. Herriot de que no deben de negar la petición de facultades extraordinarias hecha por el ministerio.

Pese a todo cuanto ha estado ocurriendo últimamente, el Banco de Francia ha conseguido mantener la par del franco en 15.19 contra el dollar, sin que la baja haya tomado caracteres alarmantes todavía. Mucho del oro que ha salido hacia el exterior procede del Banco, por lo cual no existe tanto temor en los centros bursátiles sobre los resultados de la crisorragia que la nación sufre.

Se cree que como las reservas oro constituyen todavía el 97 por ciento del dinero en circulación, se hará sumamente difícil a los especuladores, el obligar al Banco a entrar en la política de la desvalorización monetaria.

Se supone que la caída de Flandin implicaría el triunfo de la política de desvalorización por lo cual los mismos interesados tratan de apuntalarlo, aunque les repugne conceder poderes dictatoriales a nadie.

Se sabe que en su peroración, el Primer Ministro ante la Comisión de la Cámara dijo que la moneda más sólida del mundo es el franco, pero que hay que defenderlo contra la especulación, por lo cual el ministerio quiere los poderes especiales que resultan imperiosos en estos instantes.

DESDE WASHINGTON

Por DIPLOMATICUS

ESPECIAL PARA EL «DIARIO DE LA MARINA»

—Roosevelt Triunfador—

NO hay actualidad mayor en Washington que «la batalla de los bonos», a la que me he referido en otras crónicas y en la cual el presidente Roosevelt acaba de obtener una resonante victoria, en lo material, porque su veto, sostenido por cuarenta senadores, ha quedado en firme, y en lo moral, porque la prensa y la opinión, en su más amplio sentido, aplauden y respaldan su resolución y su coraje.

El hecho de que una gran mayoría del Congreso, tanto en la Cámara como en el Senado, aun cuando en éste no hayan podido reunirse dos tercios de sus miembros para desestimar el veto, como hicieron en el acto los representantes, sea favorable al pago de los bonos y haya votado reiteradamente en dicho sentido, aún después de todos los esfuerzos de Roosevelt, se ha citado para sostener la tesis de que el Presidente, por respeto a la voluntad de la nación, que se supone representada por el Congreso, no debía oponerse a la aprobación de la ley. Su actitud, ha llegado a decirse, demuestra un deseo de imponer su criterio personal que es antiamericano, antidemocrático, anticonstitucional y peligroso, por su tendencia dictatorial.

Contra esta tesis se ha levantado otra, mucho más sólida, a mi juicio, fundada en los mismos preceptos constitucionales. El presidente de la República, desde el momento que se le elige por el pueblo, a través de los compromisos presidenciales, los cuales necesariamente tienen que corresponder a una mayoría de los Estados de la Unión, ostenta una representación popular mucho más extensa que la de cualquier gobernador de Estado, senador o representante. Su opinión personal y sus decisiones, constitucionalmente, han de considerarse la expresión de la opinión y la determinación de la voluntad colectivas del país respecto del particular de que se trate, mientras no haya una prueba constitucional también, en contrario. ¿Cuál prueba es esta? ¿El parecer opuesto de una simple mayoría del Congreso? No; una mayoría puede obtenerse, en un momento dado, con un número de senadores y representantes que pertenezcan a una minoría de Estados. En tal caso, legítimamente puede considerarse que el Presidente cuenta con una autoridad, esté ejerciéndola acertada o equivocadamente, respaldada por un mandato popular más extenso.

No ocurre lo mismo cuando la mayoría congresional está formada por dos terceras partes de cada una de las ramas del Congreso. Una mayoría tan amplia no puede formarse sin contar necesariamente, en la Cámara, con legisladores que sumen, en conjunto, los votos de un gran número de los Estados. Si tales mandatarios, examinando y discutiendo la cuestión abierta y públicamente expresan un parecer contrario al del Presidente, y lo ratifican después de oír las observaciones de éste, hay fuertes motivos para dudar si es el Presidente o son esos dos tercios de los congresistas los que hablan con la autoridad de un número mayor de votantes detrás de sí. La Constitución de los Estados Unidos, como otras muchas, establece que cuando tal disparidad se presente, prevalezca, como más representativa, la opinión del Congreso. El derecho del veto, de acuerdo con esta teoría, lejos de ser antidemocrático, se funda en los cánones de la democracia más pura. No es una minoría de representantes y de senadores, al no reunirse los dos tercios de los votos para desestimar un veto, la que se opone a la voluntad de la mayoría y la invalida, como se ha dicho sofísticamente, sino la parte de representación popular de esa minoría legislativa, sumada a la indudable mayoría de votantes que el Presidente se supone representar constitucionalmente. En ese sentido el veto no es más que un medio genuinamente democrático de comprobar, en un caso dudoso, de qué lado se puede admitir que está, con un fundamento nacional, la voluntad de la mayoría de la nación. Roosevelt entiende que él la representa, el número de senadores requerido por la Constitución lo ha afirmado así también, y el Presidente ha ganado la partida. Esta, debe puntualizarse con toda claridad, es un triunfo de los principios conservadores. Así lo ha entendido la «Liberty Ligue» y varias organizaciones de «big bussiness» que han aplaudido calurosamente el veto.

24, Mayo, 1935.

La cooperación de Inglaterra y Estados Unidos

Mr. Hull la cree beneficiosa para la conservación de la paz entre todos los países

WASHINGTON, mayo 29. (AP.).—La cooperación anglo-americana sería una fuerza beneficiosa para la promoción y conservación de la paz del mundo, a juicio del Secretario de Estado, Cordell Hull.

En unas declaraciones formales, contestando a las distintas manifestaciones amistosas hechas por los líderes británicos, Hull dijo que los Estados Unidos y la Gran Bretaña han estado abogando constantemente por conferencias de paz y previó que «en lo futuro habrá muchas oportunidades para análoga colaboración constructiva».

El autor de - - - "Mandrake el Mago"

Este famoso novelista, viajero y ocultista norteamericano, Lee Falk, es el autor de la famosa tira cómica, «Mandrake el Mago», que comenzará a publicar DIARIO DE LA MARINA a partir de su edición del jueves 3 de junio. Nuestro suplemento especial contendrá además de esta historieta otras no menos famosas: «Skippy», «La Perseguidora», «Drummond el Aviador», «El Moderno Nemrod», etc.

M.E.C.D. 2016

No publicaremos ningún trabajo que no sea realizado por nuestros fotógrafos, que estarán debidamente identificados con el carnet del Diario de la Marina

DIARIO DE LA MARINA

SUPLEMENTO DIARIO EN ROTOGRABADO, DE ACTUALIDAD MUNDIAL TELEFONO M-3775

JOHN BARRYMORE, el notable histrión, saluda a los boteros que acudieron al costado del yate para darle la bienvenida (Foto D. M.)

El Príncipe de los actores americanos ha llegado ayer a la Habana a bordo de su yate "Infanta". John Barrymore, que ha arrancado—y seguirá arrancando—hondos suspiros de los pechos femeninos, enfiló su grácil barco por el canal y con gesto de marino consumado soltó el ancla en medio de la bahía. El yate, cómodo, hogareño, elegante, está matriculado en Los Angeles.

Viaja el eminente histrión su cansancio de gran señor en compañía de cinco personas más: tres mujeres desconocidas y dos hombres.

A las diez de la mañana nos atrevemos a llegar al yate. Subimos la escala. El capitán, cordial, nos recibe, y, ante el conjuro de que somos de la prensa se obvian todas las dificultades. Vamos a ser recibidos.

Afuera, la bahía en calma; dentro del yate, un lujo sencillo y confortable.

A los quince minutos aparece el genial actor de "Grand Hotel", sereno el rostro, elegante el andar, modales un tanto "blasé", enfundado en una "lounging robe" azul marino de cordones dorados. El pelo blanco donde luce aun hebras castañas entremezcladas que lo tornan grisoso: en el rostro un poco de cansancio y en su mirada —¿pose?—la pupila serena de quien todo lo ha visto y todo lo ha gustado.

Presentaciones, saludos gentiles.

Se acaba de levantar y se le nota en el rostro.

Como no acudimos al yate en plan de entrevistadores, sino de repórters gráficos, no nos atrevemos a ofrecerle por desayuno esta pregunta impertinente:

—¿Es cierto que se divorcia usted?

Porque, además, ¿sería de verdadero gran interés que nos dijera que no, o que nos contestara que sí?

El caso es, en concreto, que Barrymore viaja con un "party" y en el mismo no aparecen sus familiares más allegados.

—Voy a estar en la Habana dos o tres semanas. Viviré en el yate y bajaré a tierra cada vez que tenga ganas de saturarme de multitud, de ambiente; pero una vez saturado volveré a bordo, donde siempre lo paso mejor.

—Créame — nos dice, el gesto displicente — créame que si no fuera actor de cine hubiera sido marino. El arte y el mar constituyen mi vida y mis dos profundos amores. Ambos dan disgustos, sin embargo...

Y agrega:

—Ya conozco la Habana. Estuve en ella hace diez años donde filmé varias escenas de una película, quizás ya olvidada, llamada "El Dictador". Hace diez años: en 1925.

—¿En mil novecientos veinticinco, dice usted? ¿Y para filmar "El Dictador"? ¡Qué coincidencia, Mr. Barrymore!... Llegó usted, entonces, a una tierra propicia...

Y el actor nos mira sin comprender.

Son las once de la mañana. No aparecen los que componen el "party". Se encuentran en las cabinas descansando. Solicitamos del actor un autógrafo y él pide una pluma. Acto continuo se muestra ante nosotros una bella criatura como de veinte años, trigueña y grácil, que trae en su mano, tostada por el sol, una estilográfica. Llega y hace mutis, como las apariciones del cine.

¿Llevará Barrymore Mermaidas en su yate?

J. I. S.

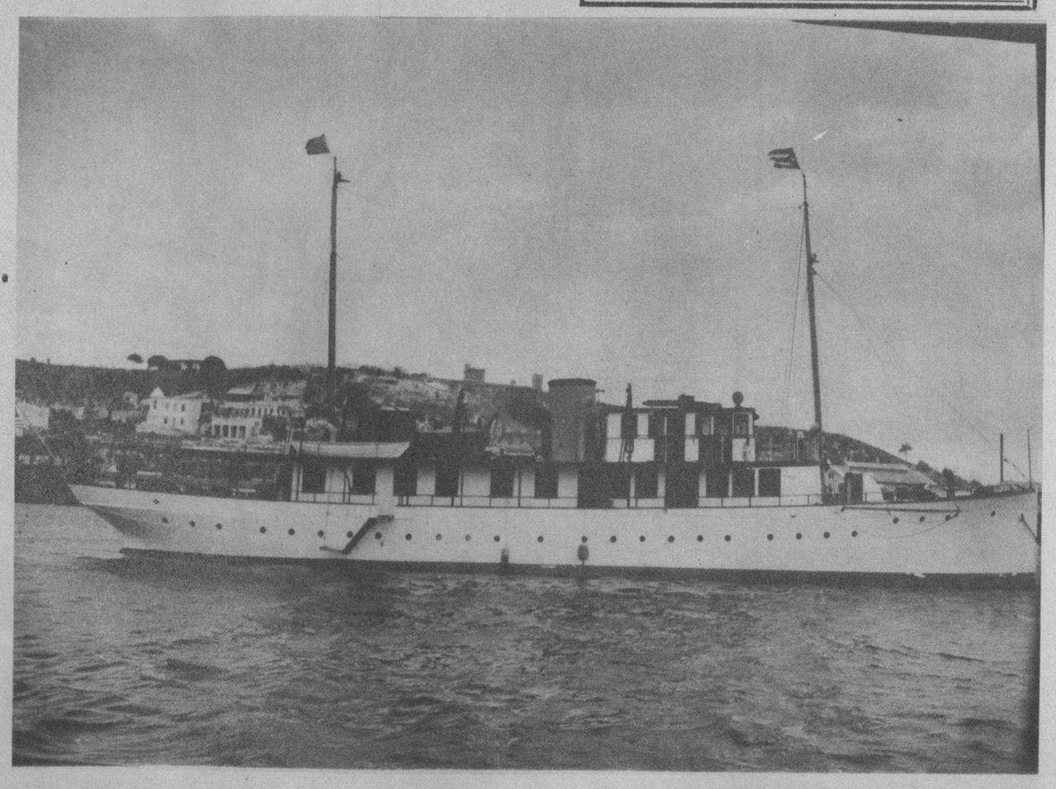

EL YATE "Infanta", donde viaja el notable actor, John Barrymore, en compañía de sus amigos, surto en el puerto de la Habana (Foto D. M.)

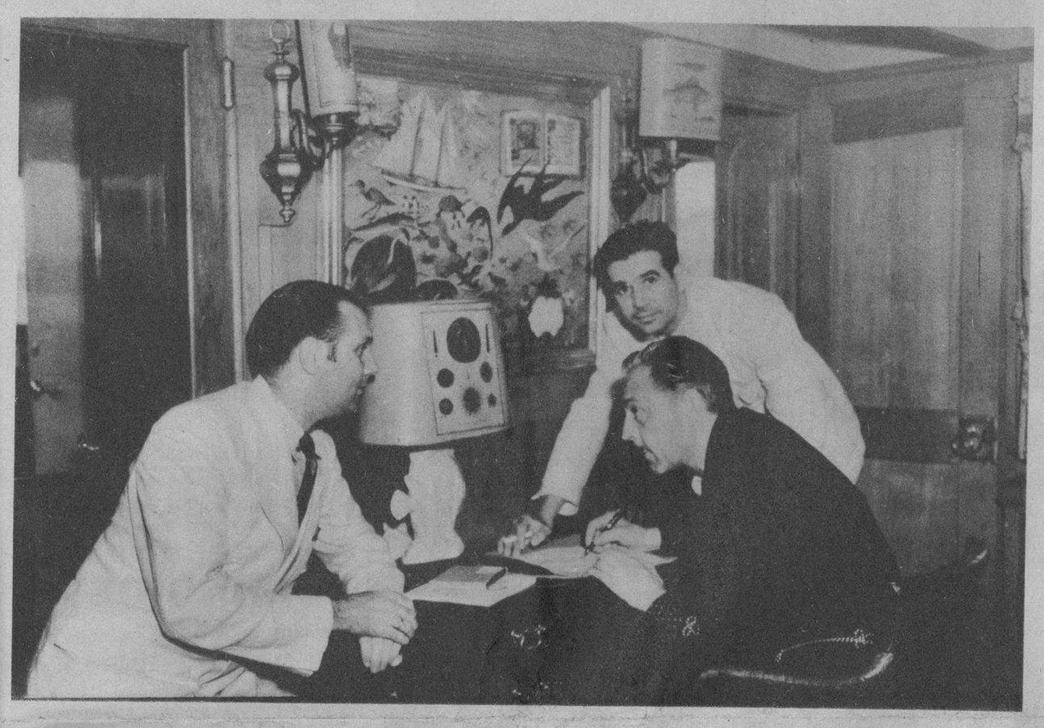

EL NOTABLE personaje de cien películas firma un autógrafo que luego entregó a nuestros compañeros Henry Moreno y Enrique Bravo (Foto D. M.)

NUESTRO COMPAÑERO, señor Henry Moreno, en amable charla con el eminente actor del cine, John Barrymore (Foto D. M.)

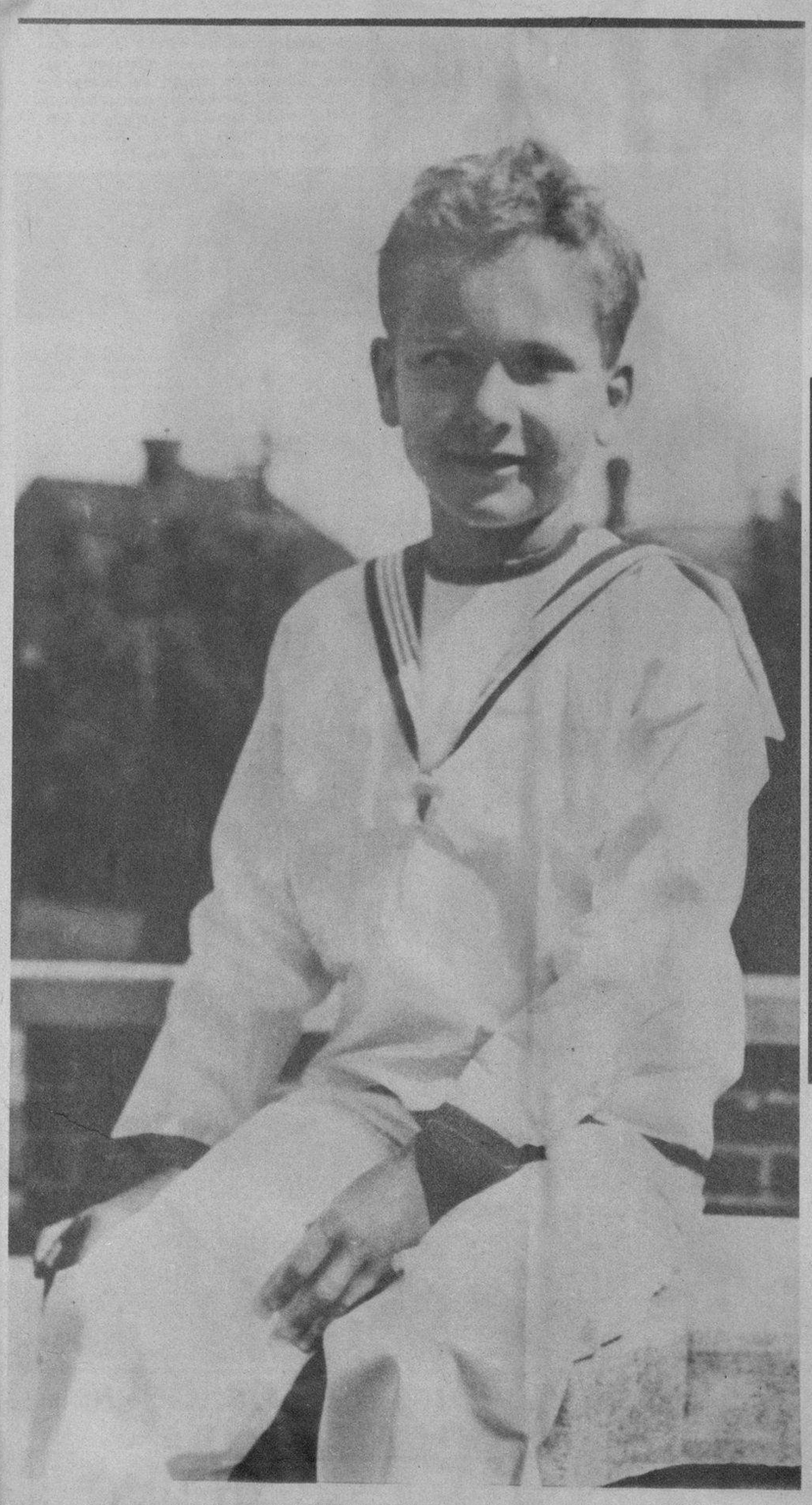

GEORGE PHILLIP WEYERHAEUSER, un niño de nueve años, hijo de un magnate maderero, fué víctima de los secuestradores, quienes exigieron de su padre la cantidad de 200.000 pesos por su rescate. El último cable recibido ayer por la tarde daba cuenta que los esposos Weyerhaeuser habían pagado el rescate, noticia que recogemos a título de rumor (Foto W. W.)

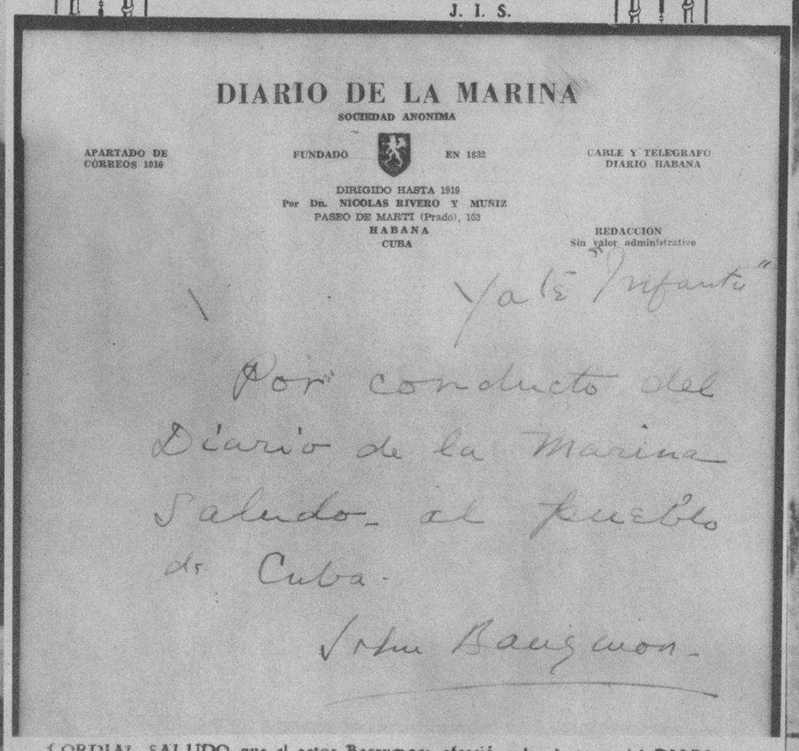

DIARIO DE LA MARINA
SOCIEDAD ANONIMA

APARTADO DE CORREOS 1016 — FUNDADO EN 1832 — CABLE Y TELEGRAFO DIARIO HABANA

DIRIGIDO HASTA 1916
Por Dn. NICOLAS RIVERO Y MUNIZ
PASEO DE MARTI (Prado), 103
HABANA
CUBA

REDACCION
Sin valor administrativo

Yate "Infanta"
Por conducto del
Diario de la Marina
Saludo al pueblo
de Cuba.
John Barrymore.

CORDIAL SALUDO que el actor Barrymore ofreció a los lectores del DIARIO DE LA MARINA, de su puño y letra (Foto D. M.)

LOS PADRES del niño George Phillip Weyerhaeuser, que fué secuestrado el pasado día 25 y por quien los plagiarios pidieron, por su rescate la suma de doscientos mil pesos (Foto Wide World)

FOTO IMPRESIONADA en los jardines de La Tropical donde fueron agasajados la genial recitadora cubana, señora Dalia Iñiguez, y su esposo, el eminente barítono señor Juan Pulido. Aparecen los homenajeados en compañía del señor Dorta, jefe de ventas de La Tropical, y de varios invitados (Foto D. M.)

M.E.C.D. 2016

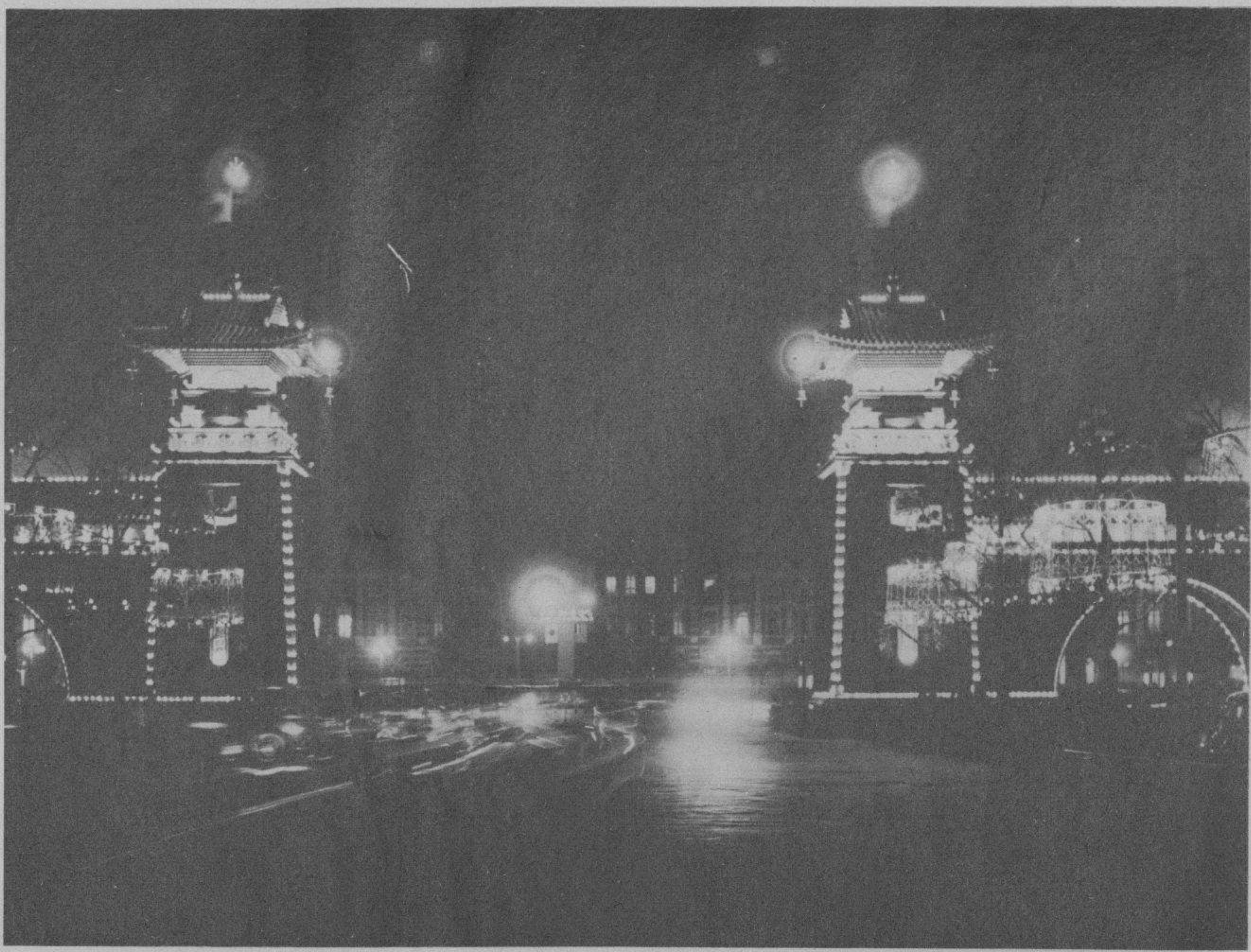

CAMISAS Y CORBATAS
NORTON
EMBAJADORA DE ELEGANCIA
MULTIPLE

EL SOBERANO del Manchukuo, el Emperador Pu Yi, descendiente de la dinastía tártara de los Ts'in que floreció en el Siglo XVIII y que en la actualidad rige los destinos de la vasta región. Pu Yi, graduado en Inglaterra, fué objeto recientemente de grandes honores por parte del Emperador del Japón (Foto Wide World)

ENTRADA ornamental construida en honor de S. M. el Emperador del Manchukuo con motivo de su reciente visita al Japón. Esta bella obra de arte fué levantada en la plaza de la Estación Central de Tokio (Foto W. W.)

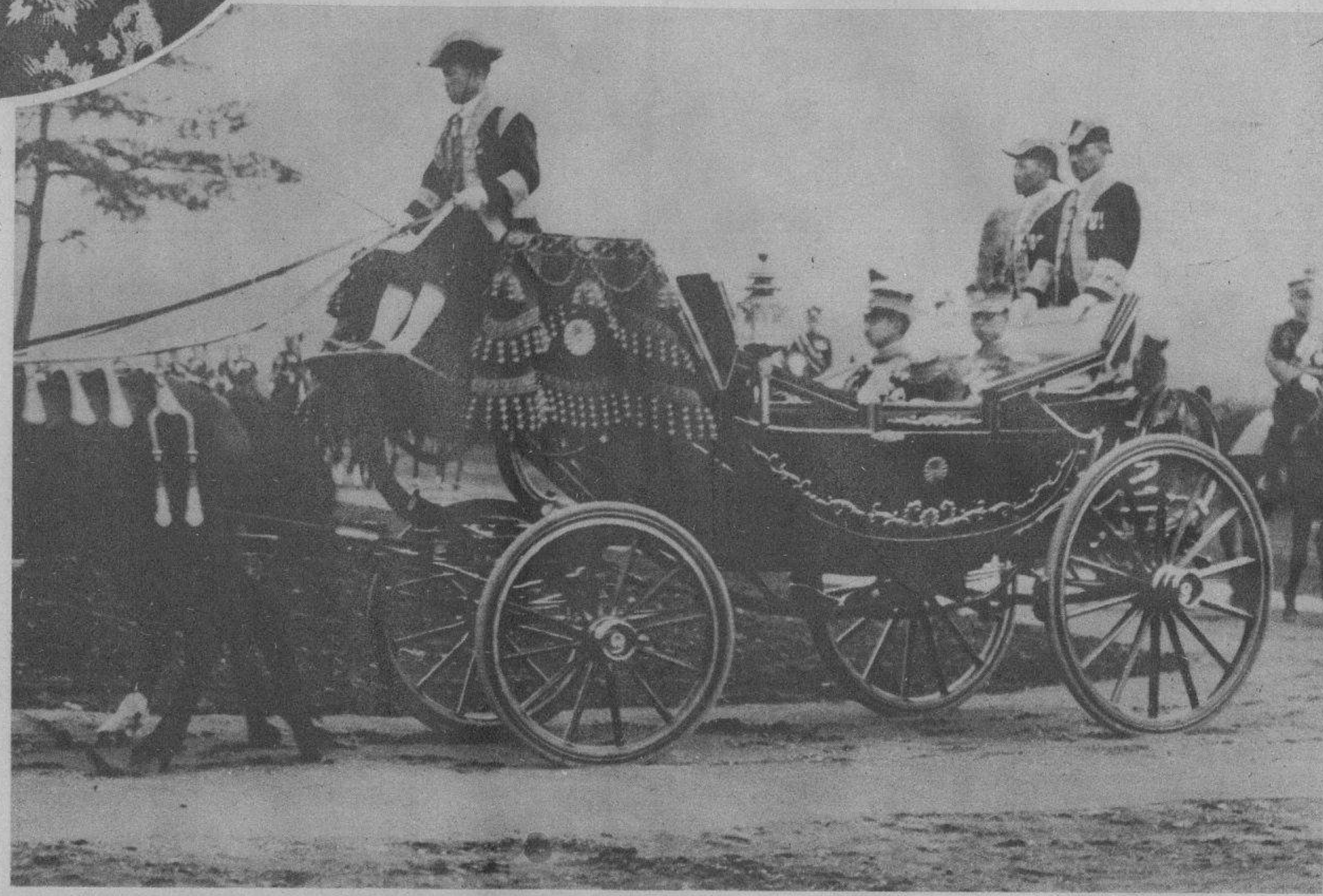

RECIENTEMENTE tuvo efecto en Tokio una gran parada militar celebrada en honor del Emperador del Manchukuo. A este acto de gran solemnidad asistió el Emperador del Japón. En el coche aparecen ambos soberanos (Foto Wide World)

EL EMPERADOR del Manchukuo. S. M. Pu Yi, fué retratado en los momentos en que salía del Templo Yasukuni, dedicado a los Mártires de la Patria, lugar que visitó hace poco, durante unas fiestas celebradas en el nuevo Estado japonés (Foto W. W.)

¿Quiere Engordar? Tome
Vino CARNOIDE
Que es el mejor y más poderoso reconstituyente de la época.
Cuantos enfermos delicados no han podido ENGORDAR con inyecciones y otros tratamientos, lograron aumentar su peso rápidamente empleando el VINO
CARNOIDE
Carnoide es el mejor reconstituyente para niños, mujeres y ancianos.

CAMBIANDO DINERO.—Una verdadera multitud se congregó hace pocos días frente al Banco de México, en la capital de esa República, para de acuerdo con un decreto de ese Gobierno cambiar toda su plata por nuevos billetes. En virtud del citado decreto todos los bancos particulares de México han cambiado también su plata por billetes al Banco Nacional (Foto Wide World)

ANTI NACISTAS.—Un muñeco grotesco parecido al Canciller de Alemania, Adolfo Hitler, fué colgado de una horca recientemente en New York durante la celebración de una manifestación de los contrarios a las ideas del Fuehrer. Esta fué llevada a efecto por los socialistas alemanes que viven en la gran urbe y a la misma asistió una multitud que se calculó en 150.000 personas (Foto W. W.)

ESTOMAGO SANO TESORO DE LA SALUD...
ELIXIR DIGESTINA URIARTE
Es la medicina ideal para todos los trastornos digestivos.
GASES, ACIDEZ, MAREOS, VOMITOS, INDIGESTIONES, Y TODOS LOS DESARREGLOS EN LAS VIAS DIGESTIVAS SE CURAN TOTALMENTE EMPLEANDO.
ELIXIR DIGESTINA URIARTE PRUEBE UN FRASCO, NO ADMITA SUSTITUTO.

HONORES. — El Dr. Gilbert Grosvenor, Presidente de la Sociedad Geográfica Nacional de los Estados Unidos, en los momentos en que entregaba al Contra Almirante Richard E. Byrd, un diploma de honor por sus admirables exploraciones en la región del Antártico (Foto D. M.)

La tersura y suavidad de mi cutis la he obtenido con el uso constante del delicioso Jabón de Hiel de Vaca de Crusellas
Margot Sanz Quintana
JABON HIEL DE VACA — LEGITIMO — CRUSELLAS

Las envolturas del Jabón de Hiel de Vaca de Crusellas, sirven para participar en el "Octavo Colosal Concurso JABON CANDADO."

INSTITUTO OFTALMICO NACIONAL
CLINICA DE OJOS
Pobres: de 7 a 10 p. m. Gratis. Privadas: de 2 a 6 p.m.
Mutualizables: de 10 a 12 m.
DR. ENRIQUE CUELLAR, DIRECTOR — DR. HERNANDEZ ARIAS, JEFE DE CLINICA
REINA NUMERO 88. — TELEFONO M-7766.

M.E.C.D. 2016

MODAS

por M. R. de Fontanills

WORTH nos presenta un bello modelo de satín azul nebuloso, donde se destaca la nueva forma de falda amplia que es la última expresión de la moda

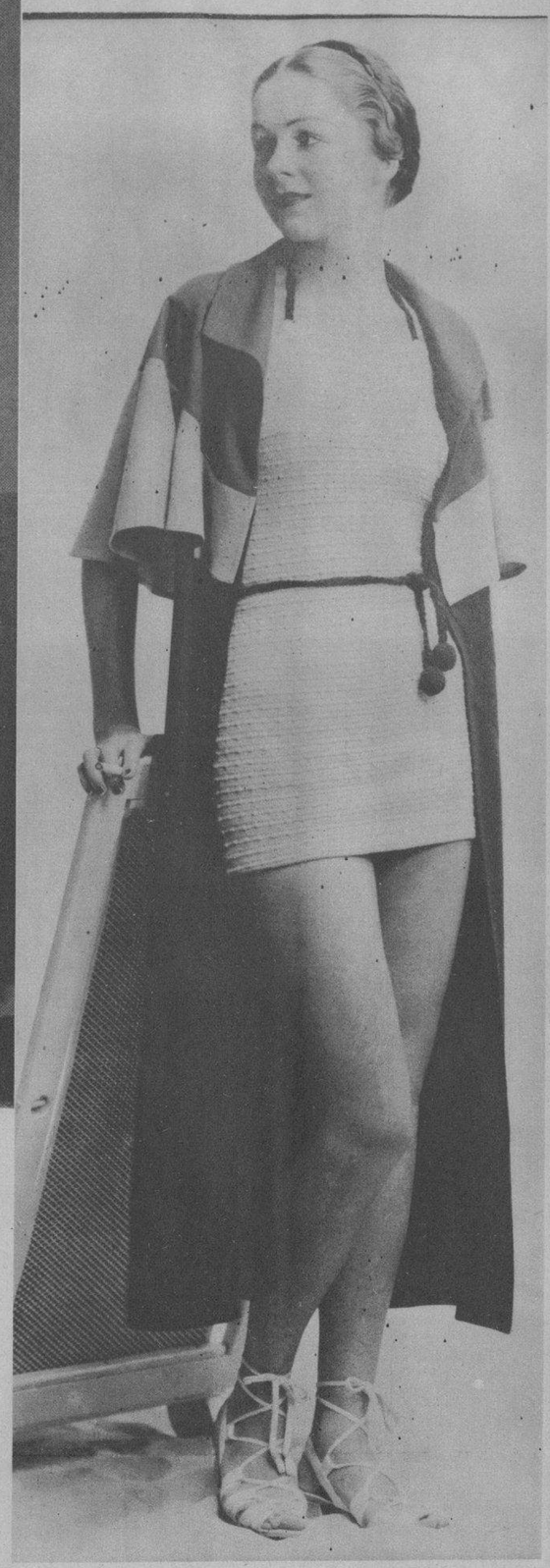

BELLO traje de baño de tricot blanco acompañado de una capa azul marino con franjas rojas y turquesa en el cuello

LOS ESTAMPADOS representan actualmente la novedad para trajes de noche. Aquí vemos un elegante vestido de tafetán en líneas sencillas que se acompaña con una capa de forma original

SOMBRERO de panamá papier donde se admira el gusto y la propiedad de la línea creada por Marie Alphonsine. El modelo es blanco combinado con gros-grain azul marino

CONJUNTO de muebles sencillos y elegantes donde se advierte la feliz confección de los grandes talleres de LA MODA, la conocida mueblería de Galiano y Neptuno

ENTRE los conjuntos de playa, se destacan modelos como éstos que tienen verdadera personalidad en variados coloridos y formas diferentes

M.E.C.D. 2016

DRIL BLANCO
GARANTIZADO $100 LEGITIMO
Thos Taylor Sons
IMPORTADO POR SOBRINOS DE NAZABAL

EN UNA BELLA escalera rústica de los jardines La Tropical, un grupo de distinguidas señoritas se prestan a salir retratadas. Son ellas alumnas del señor de la Torre, miembro destacado de los Amigos de la Cultura Francesa (Foto D. M.)

DIA DE FIESTA.—Grupo de socios del Círculo de Amigos de la Cultura Francesa, que celebró una excursión animadísima en los pintorescos jardines de La Tropical. En la foto aparece el Dr. Roberto de la Torre, fundador y director del Círculo (Foto D. M.)

LOS SEÑORES Díaz y Loredo, presidente general del Centro Asturiano y de Instrucción, respectivamente, rodeados de un grupo de damas en el grandioso festival celebrado por esta importante sociedad el domingo último (Foto D. M.)

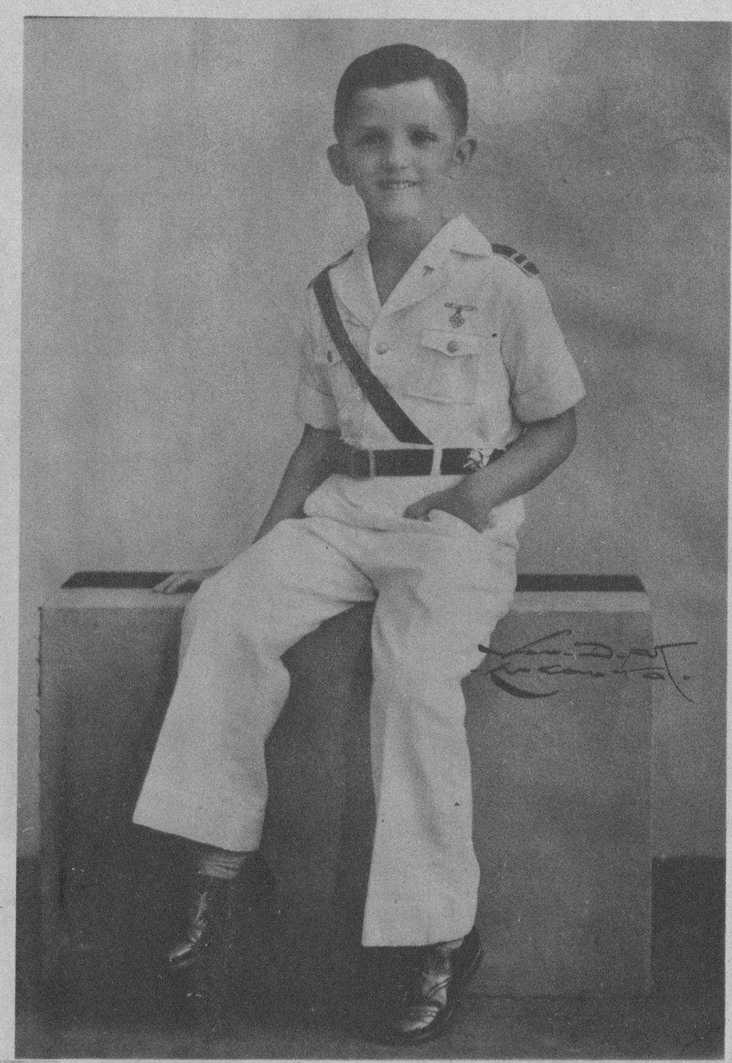

EL LINDO NIÑO José Graells y Daubar, que mañana, día 31, cumple cinco años de edad. El es hijo del distinguido matrimonio José Graells y Elvira Daubar (Foto D. M.)

CARL BRISSON, el genial actor danés, cantando y bailando uno de los números musicales de la película "Los Jinetes del Rey", que se estrena en el Teatro Nacional el sábado. Se titula este número: "Bailando el Vienés"

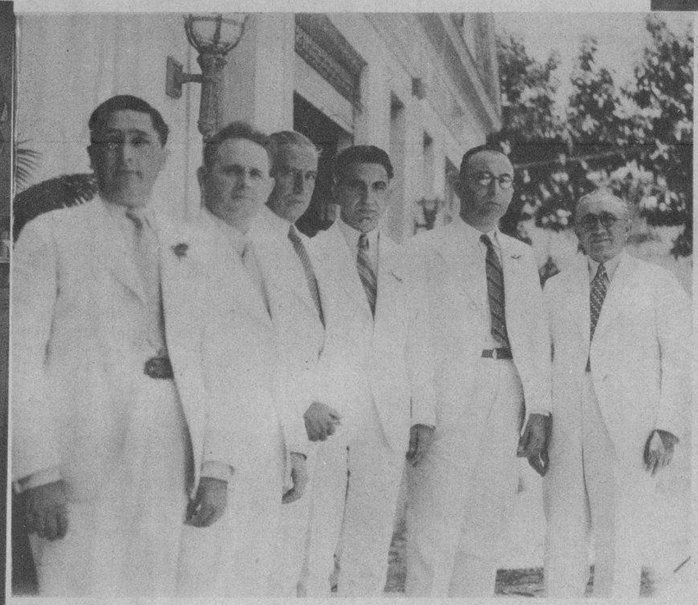

VILLAVICIOSA Y COLUNGA.—El señor Faustino Cortina, presidente social, rodeado del señor Cardin y otros señores durante la fiesta celebrada por dicha sociedad, el domingo pasado (Foto D. M.)

BERTA SINGERMAN se encuentra ya en Sud-América. A su paso de España al Brasil, Berta Singerman, pasea en la Isla Madera en el típico trineo tirado por bueyes (Foto S. E.)

HOSPITAL MILITAR "Teniente Coronel Pedraza", del Regimiento No. Uno "Maceo" en Santiago de Cuba". Hecho con escasos recursos por el teniente coronel Diego Rodríguez Herrera, pero con el impulso constructivo que ha demostrado en todas las obras que se realizan en el Regimiento a su mando y con la cooperación del capitán Roldán, Director del mismo, así como la de los tenientes Tamayo, Infante, Perdomo, Ramírez y demás componentes del Cuerpo de Sanidad (Foto D. M.)

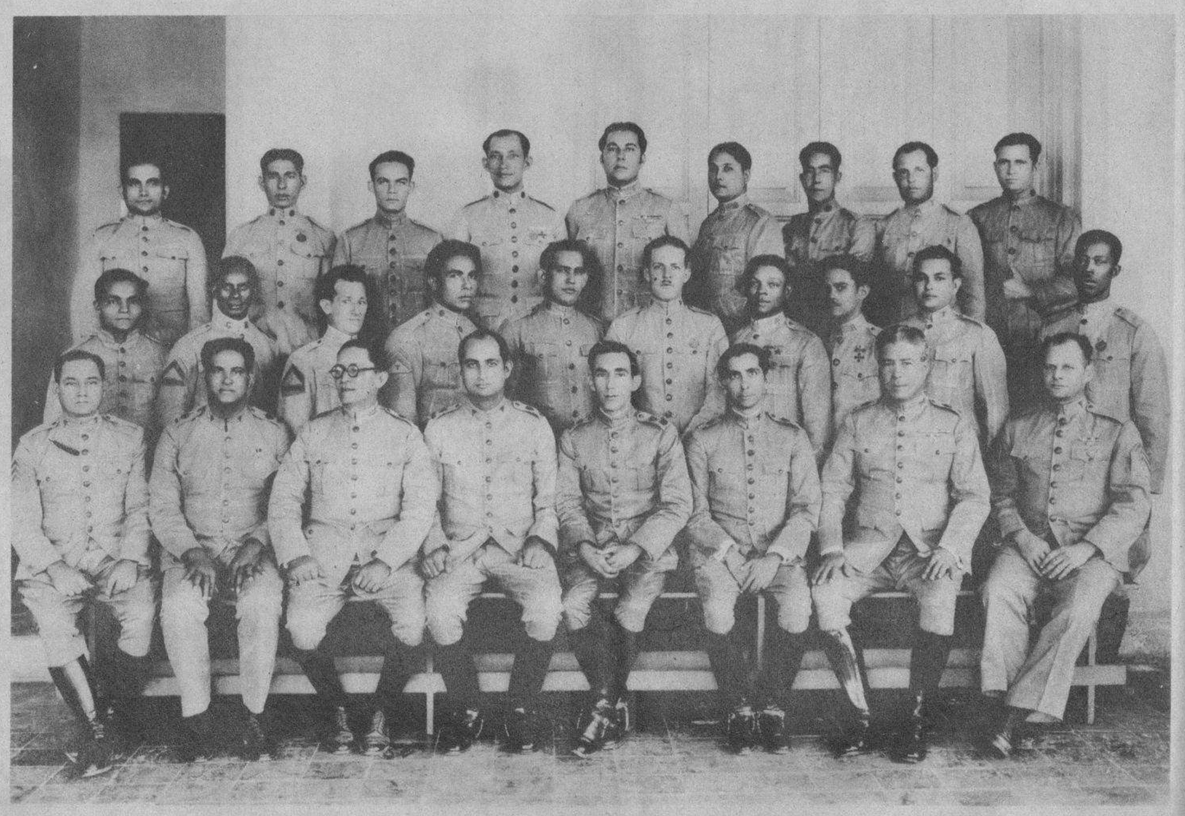

CUERPO DE SANIDAD del Regimiento No. Uno "Maceo" y personal del Hospital "Teniente Coronel Pedraza". Aparecen: capitán médico, Domingo E. Roldán, Jefe de Sanidad y Director del Hospital; primeros tenientes médicos: Edmundo Tamayo y J. M. Valdés Infante; primer teniente: R. Perdomo, Administrador; segundos tenientes: J. Quintana Farmacéutico, y Antonio Ramírez, Secretario de Dirección; clases y sanitarios (Foto D. M.)

DINERO del 1 al 5% Con garantía de joyas "LA IDEAL" Neptuno e Industria

Hotel VINCENT
a dos cuadras de la playa pudiendo ir desde el hotel a esta en traje de baño.
Calle 5a. y Washington Ave.
MIAMI BEACH, Florida
Habitaciones $1.50 al día.
Solicite folletos

M.E.C.D. 2016