1A SECCION 1

El DIARIO DE LA MARINA es el periódico más antiguo de Cuba. Fué fundado en el año mil ochocientos treinta y dos.

SERVICIOS ESPECIALES DE ESPAÑA

DIARIO DE LA MARINA

SERVICIO DE ASSOCIATED PRESS. Esta queda autorizada para usar nuestro servicio y noticias de información.

HILO DIRECTO CON NUEVA YORK

1A SECCION 1

AÑO CIENTO TRES.—NUM. 123. ACOGIDO A LA FRANQUICIA POSTAL LA HABANA, VIERNES, 24 DE MAYO DE 1935.—NUESTRA SEÑORA DEL BUEN SOCORRO. TIEMPO PARA HOY: BUENO. PRECIO: 5 CENTAVOS

ESTA MADRUGADA CONOCIO EL PRESIDENTE LAS OBJECIONES HECHAS A LA LEY CONSTITUCIONAL

AL AMANECER SALDRA POMBO DE NATAL PARA BELEN DE PARA

La llegada a Belén de un avión comercial hizo que se pensara que había arribado el Santander

Durante todo el día de ayer hizo mucho viento. Niégase que la señorita Rivero sea la prometida de Pombo. Una suscripción popular en Madrid en beneficio del aviador

NATAL, Brasil, mayo 23. (AP.).—Juan Ignacio Pombo, el aviador más joven que ha cruzado solo el Atlántico, reiteró esta noche que no saldría antes del amanecer de mañana para Belén, que es la próxima escala de su vuelo a Ciudad México, para ver a una amiga de su infancia.

El tiempo está metido en agua y sopla un fuerte viento.

Pombo, que salió de Madrid para visitar a la señorita María Elena Rivero Corral, fué motivo hoy, de una confusión. Como se tenía entendido que en el día de hoy pensaba realizar la etapa a Belén, al verse que aterrizaba en el aeródromo de Belén un aeroplano comercial se pensó que era el de Pombo, y las líneas telegráficas comenzaron a lanzar por todo el país la noticia.

El aviador español aterrizó el martes de la presente semana en Natal completando un vuelo desde Bathurst, Gambia, en el Africa Occidental. Declaró hoy que ha decidido aplazar el vuelo hasta mañana.

Se propone hacer escalas en Paramaribo Surinam, (Guayana holandesa) Georgetown (Guayana inglesa) y Port of Spain (Trinidad) en su viaje a la capital mexicana.

LA SEÑORITA RIVERO AFIRMA QUE NO TIENE NADA CON POMBO

MEXICO, mayo 23. (AP).—Aunque ha cruzado el océano con el propósito aparente de ver a la señorita María Elena Rivero Corral, ésta no piensa en casarse con Juan Ignacio Pombo.

«Somos amigos solamente», dijo la linda española de diecisiete años de edad.

Cree la muchacha que Pombo ha gastado una broma a sus amigos cuando les dijo al partir de España que al finalizar su vuelo habría un idilio.

«No hay idilio alguno entre nosotros», insistió la muchacha.

«Conocí a Juan en el Sardinero, y más tarde le ví en Madrid, París y Londres. Hemos sido buenos amigos durante un año, y nada más».

Añadió que acudirá al aeródromo para recibirle cuando llegue a esta capital, y es posible que entonces le entregue su perrito «Pipo». El aviador deseaba tener a «Pipo» como mascota en el avión.

Los amigos del aviador en esta ciudad han manifestado que no es rico, como se ha dicho, pues sus únicas entradas consisten en un modesto sueldo que le pagaba el Ayuntamiento de Madrid para que volase sobre la capital española dos horas diarias durante los recientes desórdenes, descubriendo a los francotiradores.

SUSCRIPCION A FAVOR DE JUAN IGNACIO POMBO

MADRID, mayo 23. (AP).—El señor Rafael Reus, director del Instituto Reus, ha abierto una suscripción con el objeto de premiar los esfuerzos del aviador santanderino señor Juan Ignacio Pombo, que se halla actualmente en Natal, después de haber cruzado el Atlántico del Sur en una avioneta. El señor Reus encabeza la suscripción con mil pesetas.

IMPRESIONES

CUBA ha dado el primer paso en el camino de su "recuperation", que dirían los sajones.

Este primer paso no podía ser otro que el de la paz material, la paz de garrotazo y tente tieso. Sin ella era inútil discurrir soluciones ni cavilar fórmulas mágicas que nos condujesen a la tierra prometida y promisoria de la legalidad. A la legalidad no se llega nunca mientras los enemigos de la Ley le den carácter y color a un país, mientras el reo sea el temido y no el magistrado, mientras sean los ladrones y los asesinos los que prevalezcan y no la policía.

Por eso hace meses sosteníamos en esta sección que el recorrido lógico que los acontecimientos nos deparaban era el que principia en el Orden y termina en la Democracia al través de la Legalidad y por la libertad. Es una trayectoria que a menudo no se cumple, pero es la única.

Orden ya lo tenemos, ya disfrutamos de él, y sobre ese basamento material puede edificarse lo bueno como lo malo, lo plausible como lo detestable.

Si este reposo, si esta garantía de que hoy goza el **hombre de carne y hueso** no ha de servir para extenderla hasta el **ciudadano**, muy poco se habrá conseguido. A lo sumo podrá afirmarse que el péndulo de nuestros destinos nos ha llevado, en una oscilación brusca, desde la región tiránica de los grupos a la zona insoportable de una dictadura gubernamental que recaba sus poderes en la fuerza.

Aquellos que hoy se sienten inexpugnables no olviden que su vigor les viene de un voto de confianza que les ha concedido la opinión pública, no para que simplemente restablezcan el orden, sino para que restauren la legalidad.

Y a esta restauración debe procederse en la única forma posible: jugando limpio.

Ciertamente, después de un cataclismo como el que acabamos de sufrir, la razón aconseja un período pre-electoral más prolongado que el que las circunstancias nos pueden conceder. Pero son éstas las que nos obligan a atravesar el río de las elecciones, por muy revueltas que estén las aguas; y, siendo así, no es lo sensato ensimismarse en la orilla cavilando en lo peligroso del trance, sino emprender la empresa sin vacilaciones y sin la intención de que unos puedan vadearlo y otros no.

De este paso del Gobierno de hecho al Gobierno de derecho dependen muchas cosas en Cuba, entre ellas, y en gran parte, su estabilidad económica.

La gran ofensiva que se prepara en los Estados Unidos contra el Tratado de Reciprocidad perderá mucho de su efectismo y virulencia si coincide con una Cuba pacificada, ordenada y con un Gobierno normal, producto de la voluntad del pueblo soberano.

Y como la Geografía y la Economía son más fuertes que las elucubraciones de algunos criollos, y como fuera de los límites territoriales de Cuba hay algo más que agua salada, lo cuerdo es ver cómo se llega a unas elecciones que nos permitan presentarnos ante el extranjero vestidos de blanco, con y sin jipi-japa.

Se confunde con un antiguo delincuente a un honrado obrero de Sancti Spíritus

SANCTI SPIRITUS, mayo 23. DIARIO. Habana. — Heriberto Nieblas Conde, trasladado a esa capital y hospitalizado en el «Calixto García» al resultar gravemente lesionado en la finca «La Fragua», de este Término, al caerle encima un racimo de cocos el mes pasado, no puede ser el malhechor con quien se le ha confundido por la Policía, que lo ha denunciado y lo tiene bajo custodia en su lecho. Heriberto Niebla es hombre honrado y trabajador, que labora en dicha finca. El doctor Rafael Morales Díaz, abogado y notario, y los ricos propietarios señores Félix Rodríguez Cruz y Laudelina Solano Alvarez, piden que lo haga constar así en las columnas del DIARIO, pues ellos garantizan la honradez del joven Nieblas Conde, a quien se le ha confundido con otro y está a punto de ser víctima de una injusticia.

Urge que las autoridades investiguen este hecho en favor del acusado, para que su nombre quede limpio de toda culpa, ya que en periódicos de esa capital se ha recogido la noticia de referencia.—**Serra Carbonell**, Corresponsal.

EXIJA el SUPLEMENTO en ROTOGRABADO con esta EDICION

4 individuos le robaron el auto a Zaydin

Obligaron al chofer a que montara con ellos, dejándolo en la Ermita de los Catalanes

DE un audaz asalto y robo tuvo conocimiento anoche la Policía de la Novena Estación, practicando minuciosas investigaciones que, por el momento, han resultado infructuosas, para el arresto de los autores del hecho.

Según aparece de lo actuado, Modesto Rodríguez Conde, vecino de 17, entre 6 y 8, se encontraba estacionado en la esquina de 17 y E, en el Vedado, con el auto AP-108, propiedad del doctor Ramón Zaydin, cuando, al regresar al vehículo, después de haber ido a tomar un poco de agua, se encontró dentro del mismo a cuatro individuos bien portados, los que, amenazándolo con los revólvers que portaban, lo conminaron para que montara, lo que verificó y cuando transitaban por frente a la Ermita de los Catalanes, lo dejaron en aquel lugar, llevándole el vehículo, cuyo valor fué apreciado en la suma de 600 pesos.

Inmediatamente el auto fué circulado por la Sección de Radio a la fuerza de servicio, sin que por el momento se lograra el arresto de los autores del hecho, que son buscados afanosamente por la Policía.

SE EXTRADITARA A F. DE VELASCO Y A JORDAN

Tienen dos días los letrados de los guiteristas para estudiar la causa por lo de "El Morrillo"

El Fiscal, Dr. Fernando del Busto, notificará a todos los acusados el escrito de cargos y especificaciones.

MATANZAS, mayo 23. (Por telégrafo).—Entrevistamos hoy al Capitán Ayudante del Jefe del Distrito, Ramón Alvarez, quien nos informó que definitivamente, pasado mañana, sábado, se ha de entregar a los letrados defensores de los encausados por los sucesos de «El Morrillo» el escrito de cargos y especificaciones que formula el Fiscal del Consejo de Guerra, Capitán Fernando Busto, pudiendo dichos defensores tener la causa para su estudio los días 25 y 26, o sea el sábado y domingo, ya que el Consejo será el lunes, día 27, como informamos.

El Teniente Auditor, Dr. Fernando Negret partió para la Habana, al parecer para cambiar impresiones con el Estado Mayor, en Columbia, respecto al proceso en cuestión.—**Lovio**, Corresponsal.

Ha llegado a la Secretaría de Estado, procedente de la de Justicia, la solicitud de extradición que ha hecho el Juez Especial, Dr. Fidel Vidal, en el proceso antes citado, de Miguel Angel Fernández de Velasco y Reinaldo Jordán, que, como se sabe, se encuentran en México, y los que alegan su condición de exilados políticos. La Secretaría de Estado estudia el caso para, por la vía diplomática correspondiente, pedir la extradición basándola en que se trata de un deltio común.

LA MUERTE DE "CAMBULA"

"CAMBULA", la venerada matrona cubana, dejó de existir ayer en la capital oriental, como dejamos informados a nuestros lectores. Su muerte ha producido hondo dolor en toda la República, por ser ella símbolo del 68, de los días en que Carlos Manuel de Céspedes hacía tremolar la bandera que «Cambula» había confeccionado como ofrenda patriótica al anhelo de libertad.

La eximia patriota que ayer dejó de existir en Santiago de Cuba, logró, con su actuación, un rincón en la historia patria. Por ello la nación llora hoy su desaparición, que es la de una benemérita mujer.

¡Paz a sus restos!

A LAS NUEVE DE LA MAÑANA DE HOY SE EFECTUARA EL SEPELIO DE «CAMBULA», LA VENERADA MATRONA

El Gobierno costeará los funerales. Tres días de luto oficial en Oriente

SANTIAGO DE CUBA, mayo 23. DIARIO. Habana.—A las siete y media de la mañana de hoy, falleció en su residencia de Lacret y Habana, la venerable matrona cubana doña Candelaria Acosta («Cambula»), a la edad de 85 años.

«Cambula» fué la mujer que confeccionó la primera bandera cubana, enarbolada por Carlos Manuel de Céspedes en el ingenio «La Demajagua», pueblo de Yara, en la mañana gloriosa del 10 de octubre de 1868, sirviéndole más tarde a la Revolución cubana con todos los esfuerzos de su patriotismo.

«Cambula» venía enferma desde hacía cinco días, sobreviniéndole ayer un ataque de embolia que puso en peligro su vida. Durante toda la noche y madrugada, hasta la hora en que expiró, llamaba continuamente a sus deudos, principalmente a su hijo, el ex-comandante del Ejército Nacional, señor Ernesto Acosta, falleciendo con hondo dolor de no haber podido contemplar por última vez a su hijo amado, dado que éste se encontraba en sus colonias de caña del Término de Palma Soriano, llegando horas después.

Al circular la noticia del fallecimiento, el Gobernador, el Alcalde y el Jefe del Distrito lo comunicaron al Presidente de la República, al coronel Batista y al Consejo Nacional de Veteranos.

El comandante Manuel Granda, presidente de los Veteranos, dió el pésame a los familiares, disponiendo los funerales en nombre del Alcalde.

El Gobernador, Dr. Pérez André, visitó la casa mortuoria en nombre del Presidente de la República; el capitán Fernández Visiedo, en el del teniente coronel Rodríguez, y el capitán Roldán, en representación del coronel Batista.

Un público inmenso ha estado desfilando ante el féretro, en la capilla ardiente instalada en la casa mortuoria.

El Alcalde Municipal, Dr. Ganivet, dictó un decreto disponiendo que las banderas estén a media asta durante tres días, así como la suspensión de los espectáculos públicos mientras el cadáver esté insepulto. También vacarán las oficinas municipales hasta después de los funerales, que tendrán efecto mañana, a las 9 a. m. Asimismo en el resto de la provincia las banderas permanecerán a media asta por disposición del Gobernador.

El teniente coronel Rodríguez recibió un telegrama del coronel Batista, ordenándole que lo represente en el sepelio, así como que envíe una corona en su nombre y otra en el del Regimiento «Maceo».

«Cambula» tenía el grado de oficial, habiendo sido condecorada con la Cruz de Carlos Manuel de Céspedes. Los Veteranos han solicitado se le rindan a «Cambula» honores militares.

Los funerales serán costeados por el Gobierno, por orden del Secretario de Gobernación.

La última salida de «Cambula» fué para bautizar el avión «Maceo», de la Pan American de la que ella fué madrina.—**García**, Corresponsal

Federico Todd se suicidó en Nueva Jersey

Fué Agregado Comercial a la Embajada de los Estados Unidos en Cuba hace años

MONTCLAIR, Nueva Jersey, mayo 23 (AP)—Frederick Todd, de 64 años de edad, ex-Agregado a la Embajada en la Habana, autor de varias obras sobre asuntos hispano-americanos, se suicidó hoy, según dice la policía, haciéndose un disparo con un revólver calibre 38.

El cadáver fué hallado junto al camino de Stonbridge, pocos minutos antes de que sus familiares informaran que Todd había desaparecido de su casa. El jefe de la policía, Edward F. Reilly, manifiesta que el cadáver se encontró cuando unos muchachos que estaban en las cercanías dieron cuenta a las autoridades de que habían oído un disparo.

Todd nació en Des Moines, Iowa, y de joven trabajó como repórter de la Asociación de Noticias de la Ciudad de New York. Más tarde fué director de «The Americas», que publicaba The National City Bank y pasó más tarde al «New York Times».

Horrible asesinato de un súbdito británico

SANTIAGO DE CUBA, mayo 23. DIARIO. Habana. Ante el Juzgado del pueblo de San Germán se presentaron los súbditos ingleses John Brown, Alfredo Gordon y Thomas Getfield, denunciando a los también ingleses Jeremiah Fuller, John Johnson, Elis Nedman, Williams Osborne y John Wilson, como autores del horrible asesinato del súbdito británico Thomas Malcolm, compañero de trabajo de los denunciados, que fueron detenidos por fuerzas del Ejército.

El cadáver fué encontrado en un profundo pozo de la colonia Salisa, del central San Germán. Malcolm había desaparecido hace 32 días. El cadáver tenía atadas dos planchas de zinc para que no flotara. Móvil del asesinato fué el robo, dado que el occiso tenía propiedades, dinero y ganado. —**Corresponsal.**

LOS COLONOS VISITARON AYER TARDE A NUESTRO DIRECTOR

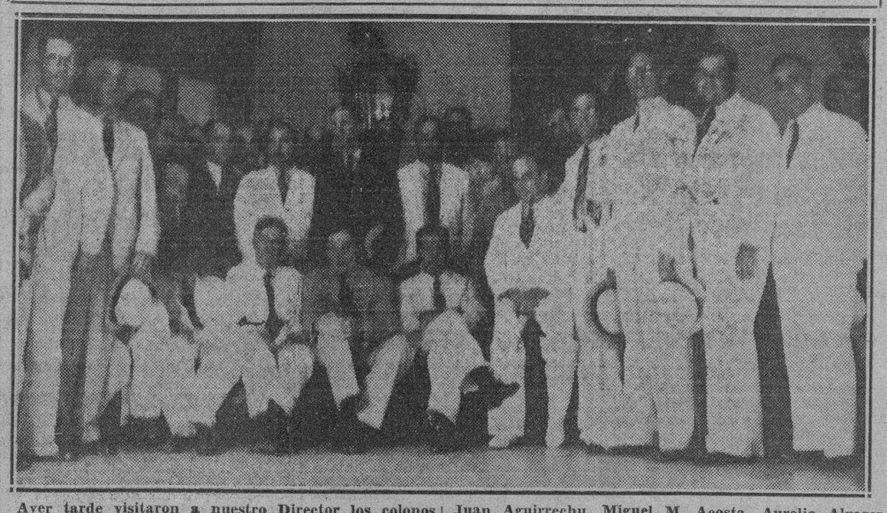

Ayer tarde visitaron a nuestro Director los colonos que integran la Asamblea Nacional de Representantes de la «Asociación de Colonos de Cuba», con el objeto de pedirle el apoyo del DIARIO en las gestiones que realiza el colonato cubano para que en la nueva Constitución se introduzcan normas que no sólo mantengan las ventajas obtenidas por la revolución, sino que «viabilicen las medidas que se precisan para resolver de una manera integral los grandes problemas agrarios y sociales de Cuba». Con el doctor José I. Rivero aparecen en la foto los componentes de dicha Asamblea, señores Juan Balerdi, Presidente; Tomás F. Puyans, Fernando Martínez Zaldo, Angel Pardo, doctor Ramiro Arces, Horacio Molina y Miguel A. Romero, Vicepresidentes; Teodoro Santiesteban, Secretario; Isaac Cowley, Vicesecretario y los representantes Julio Acosta, Juan Aguirrechu, Miguel M. Acosta, Aurelio Alvarez, Ramón Arús, Arturo S. Berrayarza, Eladio Cepero, Silvio de Cárdenas, José Cardoso, Alfredo Campó, Alberto Cardet, Enrique Díaz, Nicolás Fernández, Leandro Fajardo, José Gómez Fernández, Gabriel Godínez, Gastón Godoy, Francisco Hernández, Abelardo Heredia, José Don, José M. Mesa, Félix Martínez Moreno, Carlos E. Martínez, Gabriel Mouriño, Félix Sosa, Leopoldo G. Pella, Laureano González, doctor Raimundo Rodríguez López, Benigno Rodríguez Sánchez, Walfredo Rodríguez Blanca, Marcos Rodríguez Abreu, José A. Suárez, Bernabé Sánchez Culmell y Alfredo Valmaña. (En la página Mercantil encontrará el lector la información completa de la sesión celebrada por la Asamblea ayer y la moción de cuya declaración de principios hemos dicho la síntesis).

Señalará una etapa de progreso para Matanzas la visita que le acaba de hacer el Presidente

Será una realidad la construcción de las carreteras en Sabanilla, Coliseo, Cárdenas, Varadero, etc. Mendieta está agradecido a los pueblos que le han agasajado

EL doctor Agustín Acosta, Secretario de la Presidencia, partió anoche con los periodistas a propósito del viaje del Jefe del Estado a la Provincia de Matanzas, el cual tuvo efecto el miércoles.

—El coronel Mendieta—dijo el Secretario—ha regresado de su excursión gratamente impresionado, y se muestra profundamente agradecido hacia la ciudad de Matanzas y hacia la ciudad de Cárdenas por el afectuoso recibimiento que le tributaron a porfía. Gentileza, en su opinión, inapreciable.

—Estima el Presidente—continuó diciendo el doctor Acosta—que la actitud de Matanzas y Cárdenas es tanto más de agradecer cuanto que no se trataba de un viaje político, sino de una alta inspección a ciertas obras públicas realizadas en la Provincia: tal el campo de Experimentación Agrícola de Matanzas; la carretera de Coliseo a Cárdenas y el [illegible] militar de esta última ciudad.

—Otro objetivo más del Jefe del Estado: el de estudiar sobre el terreno las necesidades urgentes de la Provincia, la cual, sin duda alguna, obtendrá muchas ventajas como resultado de esta visita presidencial, toda vez que en conferencia tenida esta mañana por el coronel Mendieta con el Secretario de Obras Públicas, aquél ha ordenado la inmediata reparación de la carretera de Cárdenas a Varadero, la continuación de la que va desde Ponce a Cárdenas; la construcción de la que unirá a Cidra con Sabanilla del Encomendador y el arreglo de algunas calles en las ciudades de Matanzas y Cárdenas.

—Para todo lo cual,—añadió el doctor Acosta—en uno de los próximos Consejos de Secretarios se apropiarán los créditos del caso.

—El Presidente quiere hacer llegar—terminó manifestando el Secretario—a los habitantes de los pueblos que a su paso lo agasajaron y vitorearon, su afectuoso agradecimiento.

Condenado un terrorista a pena de catorce años en un consejo de guerra sumarísimo

Ayer se celebró en la Cabaña, el Consejo de Guerra sumarísimo seguido contra Antonio Cárdenas Fuentes, por infracción de la Ley de Explosivos, siendo condenado a la pena de catorce años, ocho meses y un día de reclusión temporal. El teniente coronel Tabernilla, Jefe del Regimiento ha impartido su aprobación al fallo.

SUMARIO DE ESTA EDICION

Anuncios Clasificados	16-17-18-19
Audiencia	2-3-16
Cables	20
Cables de España	11
Caricatura. (Por Mariano Miguel)	3
Cartel del Día. (Teatros y Cines)	6
Católica. (Cultos para mañana e información general)	16
Columna Editorial	3
Consejo de Estado	3
Club Rotario	3
Crónica Habanera	5-7-9
Crucigramas	4
Defunciones	15
Escenario y Pantalla. (Crítica)	6
Estado del Tiempo	5
Gacetillas	5-7
Guanabacoa al Día	9
Habaneras	4
Hacienda	2-8
Marina Constitucional	10
Mataderas	4
Mercantil	14
Música y Músicos	7
Noticias de los Juzgados de Primera Instancia.—(Vida Civil)	8
Obras Públicas	8
Palacio	2
Pasajeros por la Vía Aérea	10
Política	15
Puerto	10
Sanidad	2-4-16
Secretaría de Comercio	4
Secretaría de Educación	2
Sociedades Españolas	8
Sports	12-13
Telegramas del Interior	15
Viboreñas	5
LECTURAS:	
A Través de la Vida. (Por Héctor de Saavedra)	4
Cuesta Abajo. (Por XX)	11
De Día en Día. (Por Tartarín de Tarascón)	10
«Dos Aniversarios». (Por León Ichaso)	11
El Momento Político Cubano. (Por Paolo Nicolai)	20
Una Ruta	10
Vida Mundial. (Por Tiburcio Castañeda)	20

Condenaron a un coronel por cohecho en E. U.

Se trata de un hombre que ganó en la batalla de San Juan, en Santiago de Cuba, una medalla

WASHINGTON, mayo 23. (AP.)—El coronel Alexander E. Williams, veterano de la guerra hispano-americana y de la campaña de 1917, fué condenado hoy a expulsión del servicio militar, por Consejo de Guerra, después de haber servido 37 años, con hoja distinguida, en el Ejército. En la campaña de Santiago de Cuba, por su comportamiento heroico en la batalla de Monte San Juan, ganó la «Medalla de plata» y en la guerra europea una Cruz Distinguida. Se le declaró culpable del delito de haber solicitado y obtenido de una compañía que suministraba cámaras de autos al Ejército, un préstamo de $2.500 y de haber hecho declaraciones falsas ante la Comisión Investigadora del Congreso que investigó la manera en que se realizaron ciertos contratos de efectos de guerra.

Williams se distinguió también en la campaña contra los filipinos, a las órdenes del general MacArthur.

Sus abogados han anunciado que apelarán de la sentencia ante la Junta Revisora, la cual habrá de fallar antes de enviar la sanción al Secretario de la Guerra, y al Presidente, para la final disposición.

OTRO ACTO DE BANDIDAJE COMETIDO EN VERACRUZ

VERACRUZ, mayo 23. (AP.)—Despachos de Jalapa consignan que 50 individuos armados atacaron la población de Misantla anoche, matando a tres personas e hiriendo a varias más.

CIEN MIEMBROS DE FAMILIAS REALES EN LA BODA DE LA PRINCESA INGRID

Incontables son los presentes, todos ellos valiosos, que están recibiendo en el Palacio Real de Stockholm, Suecia, la Princesa Ingrid, de ese país y el Príncipe Heredero de Dinamarca, Federico, que se preparan a contraer matrimonio, uniendo, más aún, los lazos existentes entre esos dos países escandinavos. A ambos se ve en esta foto durante su visita a Copenhagen, la populosa capital de Dinamarca.

ESTOCOLMO, mayo 23. (AP).—Las calles principales de esta ciudad desaparecían ya hoy bajo millares de banderas de Dinamarca, Islandia y Suecia, con motivo de las festividades que preceden al matrimonio de la Princesa Ingrid, hija del Príncipe heredero sueco, con el Kronprinz de Dinamarca. Esta noche se ofreció en el Teatro Real una función de gala en homenaje de los cien miembros de familias reales europeas, que concurren a los actos de mañana. En el palco regio del teatro, tomaban asiento los Reyes de Suecia, Dianmarca y Bélgica.

Se han hecho varias ligeras modificaciones en el cuerpo de los estatutos discutidos

Los doctores José I. Rivero y Oscar Zayas conferenciarán hoy en Palacio con la Comisión Mixta que redactó la Ley

HASTA la una y quince minutos de la madrugada de hoy, permanecieron reunidos en Palacio, con el Presidente de la República, los secretarios de Gobernación, doctor Maximiliano Smith; de Comercio, Dr. Beruff, y de Comunicaciones, Dr. Pelayo Cuervo, miembros de la Comisión Mixta que redacta la Ley Constitucional.

En esta entrevista que duró tres horas, los señores comisionados le dieron cuenta al Presidente de las objeciones formuladas por los partidos políticos a la ya dicha Ley Constitucional, así como de las modificaciones introducidas en el texto de la misma, por la Comisión, en la junta celebrada ayer en el Capitolio.

A virtud de esas modificaciones, queda rectificado el artículo 46 de la Ley Constitucional en forma que para ser senador se requiere ser cubano por nacimiento, habiéndose desechado por tanto, la parte que beneficiaba a los cubanos por naturalización.

Las demás reformas introducidas se refieren a ciertos preceptos que figuraban en las disposiciones transitorias y que han sido incorporados al texto de la Ley.

Las restantes modificaciones alteran ligeramente algunas disposiciones generales.

Al abandonar el despacho del Jefe del Estado los señores Cuervo, Beruff y Smith, los repórters se acercaron a ellos en demanda de noticias.

Informaron los comisionados que después de cambiar impresiones con el Presidente Mendieta sobre los nuevos Estatutos Constitucionales, las reformas hechas a estos ayer y las objeciones de los Partidos Políticos, se había acordado celebrar hoy a las once de la mañana una junta del Presidente y la Comisión con los doctores José I. Rivero y Oscar Zayas, autores de la Fórmula Política para verificar elecciones y restablecer la normalidad pública.

Manifestó el doctor Smith que el objeto de la conferencia de hoy en Palacio con los doctores Rivero y Zayas es el de explicarles el proceso seguido en la redacción de la Ley Constitucional y las objeciones presentadas por los Partidos y solicitar de ellos, como autores de la Fórmula Política, trasladen a los Partidos el criterio del Gobierno sobre el asunto y la labor de la Comisión, la cual se ha limitado acorde con la repetida Fórmula, a tomar como base el texto de la Constitución de 1901 para estructurar los nuevos Estatutos.

Añadió que de la Carta Fundamental de 1901 se han conservado íntegramente 81 artículos.

Los restantes están inspirados en las conquistas obtenidas por la Revolución.

La opinión del Gobierno, según parece, es opuesto tenazmente a restablecer en su plenitud la Constitución de 1901.

Dijo el doctor Smith que la Ley Constitucional mantendrá el principio de la no reelección y el mínimum de las edades para ser Presidente de la República y Senador.

Agregó que el Gobierno dejará en vigor la Ley de Tacha, los Tribunales de Sanciones y la disposición sobre retroactividad de las leyes.

EL SABADO

Posiblemente el sábado se reunirá la Comisión Mixta con los representativos de los Partidos Políticos para continuar discutiendo la Ley Constitucional.

EL PROBLEMA DE LOS INSTITUTOS

Afirmó el Secretario de Gobernación, que el Consejo de esta tarde estará dedicado a tratar el proyecto de reapertura de los Institutos de Segunda Enseñanza.

LA REORGANIZACION DEL PODER JUDICIAL

Manifestó así mismo el doctor Smith, que en la semana próxima será llevado al Consejo el proyecto de reorganización del Poder Judicial.

Dijo que en ella no figurarán los Magistrados que pertenecieron al pasado regimen machadista y que fueron depurados por la Revolución.

PROYECTOS AL CONSEJO

Se informó anoche en Palacio, que el Consejo de hoy conocerá de dos proyectos importantes.

Uno relativo a la rebaja en el adeudo del tonelaje a los barcos de turistas y el otro respecto de la importación del papel de periódicos.

Está en vigor, desde ayer, el Decreto-Ley regulando la tacha y su procedimiento.—Declara el Gral. Menocal que confía en que el Gobierno cumplirá las bases firmadas con los Partidos Políticos, restableciendo la Constitución de 1901 y el Código Crowder.—Declaraciones del Dr. Smtih sobre los problemas políticos. (VEA estas y otras interesantes noticias sobre el «Movimiento Político» en la página QUINCE).

M.E.C.D. 2016

TRES PERSONAS LESIONADAS EN UN CHOQUE ENTRE UN OMNIBUS Y UN AUTOMOVIL EN EL VEDADO

DIARIO DE LA MARINA

Fundado en 1832
Dirigido hasta 1919 por D. Nicolás Rivero y Muñiz.
OFICINAS: HABANA, PRADO 103.—NEW YORK, Joshúa B. Powers Inc. 220 E. 42nd. St.

Editado por la Cía. DIARIO DE LA MARINA (S. A.) cuyo programa consiste «en la defensa de los intereses generales y permanentes de la Nación cubana, de los especiales de la Colonia española establecida en la misma y de la unión y armonía entre los diversos elementos que conviven en el país».
Art. 1º de los Estatutos.

Teléfonos del Diario

Dirección	M 3577
Administración	M 7911
Suscripciones	M 7911
Quejas	M 7911
Clasificados	A 3333
Jefe Redacción	A 3205
Redacción	M 7913
Sports	M 7912
Ag Guanabacoa	XO 1584

PRECIOS DE SUSCRIPCION AL «DIARIO DE LA MARINA»

Habana y Provincias

Mes	$ 1.20
Trimestre	3.25
Semestre	6.25
Año	12.00

Extranjero

Trimestre	$ 4.25
Semestre	8.00
Año	15.00

Edición Dominical (Para el extranjero solamente)

Semestre	$ 3.00
Año	5.00

Está resuelto que las Escuelas Normales reorganizadas inicien sus labores en el mes de octubre

Han empezado en San Alejandro las clases del curso de verano. Movimiento en el Magisterio de la Provincia de Camagüey. Nombramientos de maestros en La Habana

Ya se está laborando en la reorganización de las Escuelas Normales de Maestros.

El doctor Miguel Garmendía, Director de la Enseñanza, de la Secretaría de Educación, conjuntamente con una comisión de la que forma parte distintos jefes de Negociado e inspectores, se encuentra dando los últimos toques al plan que habrá de poner en vigor el doctor Leonardo Anaya Murillo, Secretario del Departamento, a fin de que dichos planteles de enseñanza comiencen a funcionar para el mes de octubre.

Se trata de hacer solamente una acomodación del plan que regía en los cursos normales a las actuales circunstancias, pues el propósito principal es poner dichos centros docentes sobre la marcha.

COMIENZAN LAS CLASES EN SAN ALEJANDRO

Con un entusiasmo igual al de sus mejores tiempos, comenzaron en la mañana de ayer las clases en la Escuela Nacional de Bellas Artes de San Alejandro.

El profesorado en pleno y los alumnos se reunieron a las ocho de la mañana en el plantel, declarándose abierto el curso e iniciándose de inmediato las labores académicas.

MOVIMIENTO EN EL MAGISTERIO CAMAGUEYANO

Para la provincia de Camagüey se han hecho los siguientes nombramientos de maestras: Elina Mendilahaxone, en lugar de Angela de Zayas Avila, en Morón; Pilar Báez, en sustitución de Luisa Rodríguez, en Camagüey; Alicia Camacho, en la plaza que dejó Pilar Báez; Luis Angulo, en lugar de José Díaz, en Jatibonico; Sara Barreras, por traslado de Emelina Germán a Cascorro; Dora Padrón, en la plaza que dejó la señorita Germán; Gregoria Contreras, directora del centro escolar de la Ranchería de Agüero; María T. Agüero, por traslado de Concepción Betancourt; Rita Xiqués, en lugar de Luisa García, en Nuevitas; Graciela Bohigas, Margarita Lastre, Esperanza de Miranda y Blanca Rodríguez, para el Central «Senado»; Carmen Barreto, en Santa Cluz del Sur; Rosa A. Gavilán y Margarita del Pino, para Camagüey; Teresa Salvatierra, en Guáimaro; Natividad Grau, en el Central «San Francisco»; Ana Rosa Barreras, en Guáimaro; María Luisa Garriga, en Florida; Angela Jiménez, para Guáimaro; Ursula Hernández, en lugar de Justina Salas, en Jatibonico; Antonio Balmaseda, en sustitución de Enrique Mateo Rodríguez, Carmen Fernández, en luga rde Esther S. de Mola, Juana Estévez, por Angela de Varona, Dora Taura, en lugar de Teresa Tomás, Ana Luisa Caballero en la plaza que dejó la señorita Taura, Emilia Rodríguez Marín, en lugar de Silvia Navarro, en Camagüey; y Concepción Guillén, para el Central «Limones».

CESANTIAS RATIFICADAS Y OTROS NOMBRAMIENTOS HECHOS

También se han ratificado las cesantías de los maestros Estela Barrera, Rita Sánchez, Nieves Maidique, Estrella Perdomo, Evangelina Monreal, Zoila Cartaya, Francisco García, María Montejo, Elvira Paneque y María Luisa Cordero, extendiéndose para cubrir las plazas que han vacado a Balbina de la Cruz, Juan Jiménez, Inés Báez, Lucrecia Martínez, Dolores Argilagos, Virtudes Alvarez, Rosa Marino, Emelina Estua, Amparo Larrauri, Lidia López, Aida Suárez, Josefina Alonso, Luisa Solís, Rosa Garrigó, Ana Luisa Guerra, Georgina Costa Guerra e Isabel Garcerán.

NUEVOS NOMBRAMIENTOS PARA LA HABANA Y SANTA CLARA

Se han hecho asi mismo algunos nombramientos para la provincia de la Habana y la de Santa Clara, tales como los siguientes: Nilo Castanedo, director de la Escuela 4 de Regla; Arturo Collado, Juana Hernández y Julieta Huertas, en Cienfuegos; Emma O-Bourke y Concepción Alvariño, como maestra y auxiliar de Kindergarten, respectivamente, en Palmira; Juana María Aguiar, en Güines, y Gladys López y Silvia Sánche, como maestra y auxiliar de Kindergarten, respectivamente, en Bejucal.

El pueblo de Vegas recaba varias obras

La Comisión que solicita el concurso oficial señala los trabajos indispensables

Vegas, mayo 23 de 19935.
Doctor José I. Rivero.
Director del DIARIO DE LA MARINA.
Habana.
Respetable señor:

Ruego a usted encarecidamente de publicidad en el periódico de su digna dirección, al escrito que adjunto le acompaño, dándole a usted las más expresivas gracias en nombre de los vecinos del Término de Nueva Paz y de esta Asociación.

De usted respetuosamente, **Doctor Baldomero Penichet**, Presidente; **Luis Lavín Marcaída**, Director.—«Asociación de Hijos y Vecinos del Término de Nueva Paz». Oficina Central, Virtudes número 144, bajos, Habana.

Vegas, mayo 23 de 1935.
Honorable señor coronel Celestino Baizán y Lobos.
Gobernador de la Provincia de la Habana.
Honorable señor:

En nombre de la «Asociación Hijos y Vecinos del Término de Nueva Paz y Vegas», acudimos ante usted en demanda de equidad y justicia, en pro del mejoramiento de este término y pueblo de la provincia de la Habana. Habiéndonos enterado por la Prensa de esa capital de las grandes obras que viene usted realizando en distintos términos, pueblos y barrios de nuestra provincia, desde el 30 de agosto de 1933, al primero de mayo del actual, bajo el control y dirección, tanto de usted como del Ingeniero Jefe de Obras Públicas de la Provincia, doctor Francisco Pividal, labor digna de mejor encomio, pasamos a informarle, coronel, que el pueblo de Vegas, del que somos componentes los abajo firmantes, necesita la rápida y pronta intervención de usted en defensa de sus intereses generales y le suplicamos encarecidamente la reconstrucción del cuarto de kilómetro que conduce al cementerio, así como las tapias, o séase, los muros del mismo; un matadero y un parque, el cual será bautizado con su nombre, como viejo mambí de nuestra Guerra de Independencia.

Esperamos de usted que ayude a sacar de la horripilante miseria en que se encuentran, a causa de la terminación de la zafra, los padres de familia que carecen de trabajo, por lo que muchos tienen que emigrar a otros términos de la República, a fin de no perecer de hambre. Así, pues, haría usted, ordenando esos trabajos, una obra humanitaria y patriótica.

Somos de usted respetuosamente,
Sixto Ayón; Justo Montes; doctor Luis Dechard, Jr.; Luis Dechard Richard; Florentino Padrón; doctor Manuel Martínez Curbelo; Antonio Martínez; Alberto Hernández; Antonio Hernández Martnez; Alfredo González; Joaquín Rodríguez; Jesus Padrón; Nicolás Padrón; Secundino Espinosa; Eladio Calcines; José Herrera; José D. Campos; Pedro Montes; José Agustín Cepero; Alberto y José González; Rufino Monte; Antolín García; Berejo Hernández; Alberto Núñez; Vidal Valhuerdi; Pedro Meizoso; Angel Meizoso; Marcos Torres; Abelardo Calcines; Alfredo Hoyos; José García Díaz; Pablo Torres Izquierdo y siguen las firmas.

Doctor Baldomero Penichet, Presidente; **Doctor José Isabel Bravo**, Vicepresidente; **Luis Lavín Marcaída**, Director; **José Montes Padrón**.

Tres personas libertadas por los militares

Detenido un hombre por cesantear a un empleado tras rebajarle el sueldo

Por disposición del Gobernador Militar de la Provincia, teniente coronel José E. Pedraza, el sargento Fernández, de la Comandancia Militar, puso ayer en libertad a Salvador Behar, Agustín Milán Hernández y José Lombardero Marnero, que se encontraban detenidos en el vivac.

ARRESTADO POR CESANTEAR A UNO DE SUS EMPLEADOS

El sargento Camacho, arrestó ayer a José Lombardero Marnero, natural de España, de 30 años de edad, propietario del establecimiento situado en Aguila número 29, con motivo de haber dejado cesante injustamente a su empleado Gabriel Barras Martínez, de igual nacionalidad, de 23 años, después de haberle rebajado el sueldo que tenía de ocho pesos a seis pesos. El acusado fué detenido y enviado al vivac.

UN HOSPITAL DE EMERGENCIA EN EL C. GARCIA

Desde el próximo día primero de junio comenzará a funcionar con veinte cirujanos y auxiliares

Serán asistidos en el mismo los lesionados de cualquier barrio a que al mismo sean conducidos, contándose para ello con 100 camas, Rayos X, Labortario. Mejoras para Mazorra

A partir del próximo día primero de junio habrá un segundo Hospital de Emergencias en esta Capital, el cual funcionará en el Hospital Nacional General Calixto García, contando al efecto con un buen número de conocidos cirujanos, auxiliares, radiólogos, etc., bajo la dirección del Cirujano General, doctor José Antonio Clark. Así nos los anunció ayer tarde el Secretario de Sanidad, doctor Aurelio Ituarte.

Dicho Hospital de Emergencias, que el público puede utilizar a cualquier hora del día y de la noche, funcionarán en el Pabellón Gutiérrez antigua Clínica «Dr. Francisco María Fernández», se está habilitando con camas, dos salas de operaciones, laboratorios y Rayos X.

El cuerpo facultativo de este nuevo importante servicio lo integran los doctores José Antonio Clark, Zenón Zamora, F. Valparda, Bárcenas, Silvano Herrera, Delio Hernández, Hugo Ascanio, López Martín, Gálvez, Montoto, Bacallao, Rojas Andux, Cornejo, Despaigne, Urrutia, Zamora Caballero y Randín; anestesistas Cornide y Rodríguez Bolívar; Rayos X, Barrero Silger; Laboratorista, Guardiola, y, además, doce técnicos.

MEJORAS PARA MAZORRA

Se entrevistaron ayer con el Presidente de la República el Secretario de Sanidad y el Director y Administrador del Hospital de Dementes de Cuba (Mazorra) informando al Jefe del Estado de la difícil situación por que atraviesa aquel centro benéfico, por lo que es necesario, urgentemente, mejorar los servicios en beneficio de los enfermos, planteando el problema en el Consejo de Secretarios, indicándole la conveniencia de celebrar un Sorteo Extraordinario de la Lotería Nacional, para acometer las obras indispensables cuanto antes.

NUEVO LETRADO

Por Decreto Presidencial, fué nombrado ayer el doctor Fernando Zayas O-Farrill, vocal Letrado de la Junta Nacional de Sanidad.

ESTUDIOS SANITARIOS

Por Decreto Presidencial, a propuesta del Secretario de Sanidad, fué designado ayer el doctor Antonio Navarrete, para que se traslade a los Estados Unidos de Norte América y realice estudios sanitarios.

NOMBRAMIENTO

También por Decreto del Jefe del Estado, fué nombrado ayer el doctor Delio Hernández, Jefe de los Internos del Hospital Calixto García.

LEGISLACION SOBRE LOS ACUEDUCTOS

Próximamente planteará ante el Consejo de Secretarios el Secretario de Sanidad, el problema de la legislación sobre los acueductos para solucionar el conflicto planteado a distintas empresas particulares que no pueden cubrir sus obligaciones.

Un vigilante de la policía halló ayer una bomba

Pertenecía a 4 individuos presos, a los que se acusa de actividades terroristas

El sargento Caro, con los agentes Gómez, Llorente y Fores, recibiendo instrucciones del capitán Gómez Gómez, al mando de la Primera Estación, procedió ayer al arresto de Darío Duarte Ramos, de 49 años, vecino de 10 de Octubre 241, su hijo Orlando Duarte Zubizarreta, de 23 años, con domicilio en Indio 49; Gregorio Vicente Silva Pérez, de 30 años y su hermano Manuel, todos pertenecientes al sector del ABC, por haber comprobado en sus investigaciones habían acordado realizar atentados contra personas adictas al actual Gobierno y sus funcionarios, procediendo a ocupar una bomba de gran tamaño que el Duarte arrojó a un solar contiguo a su domicilio, al darse cuenta de que los mencionados agentes trataban de verificar un registro en su domicilio y cuyo explosivo fué ocupado y destruído por el vigilante Antúnez, de la Sección de Explosivos. Del hecho se le dió cuenta al Jefe del Séptimo Distrito Militar, con remisión de los acusados a la Cabaña, a su disposición.

UN INDIVIDUO FUE ACUSADO DE SER UN CONOCIDO AGITADOR

Miembros de la Sección de Especiales, arrestaron ayer a Ulises López López, de 35 años de edad, vecino de Pepe Antonio número 14, en Guanabacoa, por ser un conocido agitador y haber amenazado de muerte al señor Aguilera, Director del Acueducto, con motivo de haberlo dejado cesante en el empleo que tenía en dicha dependencia del Estado. El acusado fué enviado al Castillo del Príncipe.

Señala Ramiro Areces el grave mal sufrido por Cuba a causa de la restricción azucarera

Pero, al oponerse a que se prorogue el plan de Bruselas, indica su inquietud acerca de lo que pasaría si se dejara a los productores en libertad de elaborar sus azúcares crudos

Habana, mayo 21 de 1935.
Sr. Dr. José I. Rivero,
DIARIO DE LA MARINA.
Ciudad.

Mi distinguido amigo y compañero:

Con fecha 18 de los corrientes remití al señor Segundo Casteleiro la carta que en compia le acompaño, y como considero que dada la importancia del asunto que le trato al señor Casteleiro sería conveniente la publicación de la misma, ruego a Ud., si Ud. también lo cree, que la inserte en su tan leído diario.

Quedo suyo atto. amigo, compañero y s. s.,

Ramiro ARECES.

Habana, mayo 18 de 1935.
Sr. Segundo Casteleiro,
Oficios núm. 10, Ciudad.
Mi distinguido amigo:

He leído con sumo interés su trabajo publicado en el DIARIO DE LA MARINA, el día 11 del corriente mes oponiéndose a la prórroga del Convenio de Bruselas de Mayo de 1931.

Estoy enteramente de acuerdo con usted en que la política económica de Cuba en esta materia debe ser contraria a la prórroga del citado convenio, entre otros motivos porque de nada valdría la subsistencia del Pacto de Bruselas, como se expresó en las Conferencias Económicas y Monetarias de Londres de Junio de 1933, si mientras los países adheridos a él se obligan a limitar sus producciones y exportaciones, otros, por el contrario, quedan en libertad de producir para exportar o para abastecer total o parcialmente las necesidades que su consumo demande.

El Convenio de Bruselas se suscribió solamente por las Naciones principal y sustancialmente exportadoras en la fecha de su otorgamiento, como si ellas por sí pudieran exigir a otras el respeto y seguridades de la efectividad de este Convenio. Sufrieron el grave error de considerar que el cuadro azucarero del mundo permanecería inalterable durante su vigencia, es decir, que continuarían siendo las únicas productoras para la exportación y que ninguno de los mercados libres de consumo del mundo transformaría su economía interior o la de su complejo estatal protegiendo la producción de azúcar en desplazamiento de ellas. La lectura que en muchas ocasiones he hecho del texto del pacto me ha causado esa impresión, y basta para confirmármelo los supuestos que se sentaron para las cuotas autorizadas de los abastos.

La política económica de las naciones, ya deleneada entonces, dió al traste con la finalidad y propósitos del Convenio, es decir, abastecer cada una, fija y ordenadamente, a los mercados de consumo y conseguir precios remuneradores para el producto.

El proteccionismo exagerado impuesto por muchas razones que no son del caso ahora estudiar, en todas las naciones, incluso en Inglaterra, adalid de las doctrinas del clásico libre-cambista Adam Smith, produjo el desequilibrio en el factor necesidad de importación, desequilibrando a su vez todo el sistema trazado y planeado por los países exportadores y consumado en la ciudad que dió su nombre al pacto.

Casi todas las naciones consumidoras, con contadísimas excepciones como España, Holanda, Bulgaria y Suiza, han aumentado de manera importante sus producciones o las de sus colonias desde el año 1930-931, como sucede con Suecia que en el año 1934 tenía un estimado de 304.000 toneladas, representando un aumento, en contraste con su zafra de 1929-930, de 82.896 toneladas; Austria, 56.610 toneladas, etc., etc. Muy pocas como Italia han disminuido su producción en igual período de tiempo y casi todas han disminuido en su consumo, por las circunstancias económicas del mundo.

La más importante de todas, para los países exportadores y para Cuba, Inglaterra, en 1933 había aumentado su producción doméstica, a base de enorme subsidio a sus cosecheros de remolacha en dicho período, en 159.000 toneladas. Sus dominios y colonias estimulados por la convención y protección salidas de Octawa, aumentaron su producción en 271 toneladas, sin incluir a la India con su fantástico aumento de 1.132.000. Es digno de mencionarse, tratando ya del Imperio Británico, que el Dominio del Canadá nos consumiese en los 4 primeros meses del pasado año 23.261 toneladas, y sin embargo las estadísticas hasta hoy arrojan que hasta el momento no se han exportado azúcares para este Dominio Británico.

En pocas palabras, que todas las naciones que importaban siguiendo la política del momento han aumentado, ellas o sus colonias, sus producciones, desplazando el azúcar que se les servía para su consumo interno o para reexportarla previa su refinación o en forma de otros productos manufacturados.

En lo que sí no podría estar conforme es en dejar en libertad de acción a las industrias azucareras para que éstas produjeran voluntariamente para la exportación a otros mercados que no sean EE. UU., y me fundo para ello en que de esa suerte se iba a producir el caso de muchos centrales que limitarían su producción para su cuota exportable a EE. UU. prescindiendo de la producción a tipos inferiores para los mercados de competencia del mundo, con lo cual recibiría la Hacienda Pública y el país en general, principalmente los obreros y los colonos, el perjuicio consiguiente, disminuyéndose de la circulación y de las riquezas nacionales lo que representan estos dos factores, que prácticamente dejan a través de ellos, con la excepción de un por ciento que no es factor básico en la economía nacional, las únicas riquezas que juegan en el bienestar de este pueblo, dada su organización económica.

Créame que soy sinceramente conservador en mis ideas, pero precisamente como lo soy y pienso en Cuba entiendo que dada nuestras características es necesario orientarse en la forma que lo dejo indicado a fin de propender a un equilibrio imprescindible en la economía nacional en sí, en la economía social y en el factor colono, que lo considero como uno de los más capaces de crear la clase media que necesita el país para su desenvolvimiento y estabilidad económico, político y social.

Pudiera ser que tanto usted como yo nos hayamos impresionado con las declaraciones a que usted alude, porque la orientación del Gobierno y del Instituto Azucarero, al menos hasta mayo del año pasado, no fué la de prorrogar el Convenio de Bruselas por las razones antes consignadas y por otras muchas que dada la índole de estas líneas harían demasiado extensa esta carta, y que tanto usted como yo estemos comentando este problema bajo bases inexactas; pero sí considero conveniente las manifestaciones que han inspirado su trabajo que despierta siempre el interés de forjar las mentes en los estudios en materias tan útiles y esenciales como las que se refieren a la industria azucarera, que para mí como para todos, tienen que ser siempre estudiadas como materias que atañan a la propia esencia de la vida económica, política y social de Cuba, a nuestras propias entrañas de pueblo políticamente organizado.

Sin otro particular, me reitero suyo affmo. amigo y s. s.,

Ramiro ARECES

Un 5 por 100 de los empleados nombrados por la Secretaría de Hacienda ha de ser cesanteado

Se trata de elementos que tienen antecedentes penales. Recaudación: $56.205.494

En la Secretaría de Hacienda se ha comenzado a recibir los antecedentes penales de los nuevos empleados nombrados después de la huelga.

Se ha comprobado que un cinco por ciento de los que han declarado carecer de antecedentes penales, han sido condenados por los Tribunales de Justicia. Dichos empleados serán declarados cesantes inmediatamente, por haber declarado falsamente y por ser el propósito del Secretario, coronel Despaigne y del Subsecretario doctor Martínez, proceder de manera enérgica en cada uno de esos casos conocidos.

Por su parte, el Subsecretario de Hacienda y el Director del Fondo Especial, señor Ing. Eduardo I. Montoulieu, han ordenado la salida de Inspectores para conocer la capacidad administrativa de los nuevos nombrados, en la referida dependencia.

LAS PENSIONES DE VETERANOS

En relación con el pago de pensiones a Veteranos de la Guerra de Independencia, el Secretario de Hacienda ha dirigido un escrito al Presidente del Consejo Nacional de Veteranos, para que designe delegados por provincias y contribuyan con los de Hacienda a la confección del censo de Veteranos.

LA RECAUDACION

Según la nota facilitada por la Contaduría Central, la recaudación del Estado el día 22 de este mes, ha sido de $167.714.23. Desde comienzo del año fiscal hasta el expresado día 22 de mayo, el Estado ha recaudado la suma de $56.205.494.34.

Con gran actividad se labora en la Contaduría Central para conocer la ascendencia de los créditos pedidos por las Secretarías de Despacho, que han hecho figurar numerosos aumentos en las categorías de sus actuales empleados.

No se conoce todavía con exactitud la ascendencia de dichos aumentos pero existe la impresión de que será necesario hacer una rebaja apreciable en las peticiones formuladas por cada Secretaría.

En los primeros días del entrante mes de junio el coronel Despaigne deberá tener listo su informe que someterá a la consideración del Consejo de Secretarios en relación con los gastos presupuestos y el cálculo problemático de los ingresos que tendrá la República en el próximo ejercicio fiscal de 1935-36.

LOS ESTRAGOS DEL CHOQUE

Estado en que quedó el automóvil 366, después de haber chocado con un ómnibus en la esquina de 17 y G, en cuyo accidente resul taron heridos los pasajeros.

Uno de los heridos ingresó en la casa de salud La Covadonga y se encuentra en grave estado

Todos los lesionados iban en el auto. La Policía le exigió fianza al dueño de éste. En G y 17

En la esquina de 17 y G, en el Vedado, resultó anoche un violento choque entre el auto B.N.-366, que era conducido por el señor Vicente Valdés Quintana, vecino de Virtudes 43 y el ómnibus 802, de la línea que va al Reparto La Sierra, y que manejaba Manuel Fernández López.

De lo actuado por la policía de la Décima Estación aparece que por la calle 17, hacia la Habana, era conducido el ómnibus y el auto por la calle G, hacia 17, y al encontrarse ambos vehículos en la esquina de referencia, tuvo lugar la colisión.

En el accidente resultaron con lesiones de carácter menos grave y leves, Angela y María Balanguer Fría, vecinas de Vigía 30, y Ulpiano Rodríguez Martínez, con domicilio en Vigía 50, de las que fueron asistidos en el centro de socorro de dicha barriada.

La policía exigió fianza de cien pesos al señor Valdés Quintana, dándose cuenta con lo actuado al Juez Correccional de la Sección Cuarta.

Por requerirlo la índole de sus lesiones ingresó en la casa de salud La Covadonga el señor Rodríguez Martínez, el que conjuntamente con las jóvenes Balanguer Fría, eran pasajeros del auto del señor Quintana.

JOVEN ARROLLADA POR UN OMNIBUS

Mercedes García Mery, de la Habana, de 27 años de edad, vecina de Correa letra D, sufrió ayer graves lesiones diseminadas por el cuerpo, al ser arrollada en Correa y Jesús del Monte por el ómnibus 53, de la Ruta 1, que conducía Lucas Núñez Sauri, vecino del Reparto La Lira, al que acusaron de un delito de imprudencia, siendo puesto a disposición de la autoridad judicial correspondiente.

HAY CATORCE CASOS DE PARALISIS INFANTIL EN LAS SEIS PROVINCIAS

Hasta las doce del día de ayer existían en la República catorce atacados de Poliomielitis Anterior Aguda, distribuidos en la forma siguiente:

Uno en San Cristóbal, dos en el Mariel, uno en Martí, uno en el Limonar, uno en Quemados de Güines; uno en Santo Domingo, cuatro en Sagua la Grande; una el central Chaparra; uno en Santiago de Cuba y uno en Santa Clara.

Fueron dados de alta uno residente en Mantua, Pinar del Río, y otro de Quemados de Güines, Santa Clara.

Un vigilante de Policía arrollado por un automóvil

El vigilante 153, Alfonso Solero, fué asistido de lesiones leves, que sufrió en Carlos III y Zapata, al ser arrollado por el automóvil B.N.650, que era conducido por el chauffeur Antonio Rodríguez, vecino de la Quinta «La Integridad».

Los obreros y el Convenio con Uruguay

La Unión Federal eleva un escrito a la Secretaría del Comercio, exponiendo ideas

La Unión Federal de Trabajadores y el Sindicato de Obreras Despalilladoras de Artemisa, han elevado una exposición al señor Secretario de Comercio, sobre el positivo beneficio que habría de reportar a la industria tabacalera el Tratado de Comercio con la República de Uruguay, por haber sido aquella consumidora de nuestro tabaco y en crecida cantidad.

Juzgando cuanto se ha publicado en relación con el proyectado Convenio, los torcedores y despalilladoras de Artemisa, mantienen los razonamientos expuestos repetidas veces a favor de ese convenio, estimando que la pequeña lesión que pudiera representar para algún interés, sería compensado por los beneficios que representaría para la industria tabacalera, especialmente y para otros productos cubanos.

Firman la exposición los miembros del Ejecutivo de cada institución: **Ramón Rodríguez, Pedro Herrera, Pastora Lara y Julia Herrera.**

Tres complicados en el asalto y robo en un Teatro, para los que se pide penas de presidio

Los delitos cometidos por ellos son varios. Formuladas conclusiones provisionales en otros procesos. Para un acusado de falsificar moneda se pide cadena perpetua

Por los delitos de robo con violencia e intimidación y disparos de arma de fuego contra determinada persona, en los sucesos del teatro «Campoamor», ha interesado el fiscal, en escrito de conclusiones provisionales, que se impongan las penas de seis años, diez meses y un día de presidio mayor y de un año, ocho meses y veintiún días de prisión, respectivamente, apreciando la agravante de disfraz, en cuanto al robo, siendo los procesados Armando Gil Barros, Juan Manuel Valdés Borroto y Gaspar Agüero Soto.

Hace constar el citado ministerio en su escrito, que en la mañana del 11 de febrero último, Juan Ignacio González Duarte, mozo de limpieza del teatro «Campoamor» de esta capital, abrió la puerta del mismo que da a la calle San José, para hacer la limpieza, y en ese momento se presentaron tres individuos, uno de los cuales le puso un revólver al cuerpo, mientras otro le ató las manos a la espalda, y el procesado Gil Barros, que tenía la cara cubierta con un pañuelo, vigilaba que nadie viniese a sorprenderlos y lo introdujeron en un cuarto de sillas, mientras el otro procesado, Agüero Soto, que indebidamente ejercía las funciones de guardajurado del teatro—por lo que en este escrito pide la formación de causa por delito de usurpación de funciones—fué atado por los que realizaban el hecho, prestándose él a eso porque estaba de acuerdo con ellos, y entonces trajeron a González Duarte y lo encerraron con el procesado Agüero en los servicios, preguntándole a ambos dónde estaba el dinero de la recaudación del teatro, lo que el procesado Agüero les indicó, y registrando allí, sustrajeron una pluma de fuente y 10 pesos que pertenecían a José Luis Hora y 36.27 de la empresa del teatro «Campoamor» y varios sellos del timbre, y cuando realizaban esos hechos, bajó del camerino en que dormía Fernando E. Quintana, que indebidamente ejercía también de guardajurado del teatro—y contra el que el fiscal pide la formación de causa por usurpación de funciones—y al verlo venir el procesado Valdés Borroto, que era uno de los tres que habían atado a González Duarte y a Agüero, le hizo un disparo sin alcanzarlo con un revólver que portaba, lo que atrajo a la Policía y obligó a los autores a huir, llevándose lo sustraído, siendo detenidos posteriormente.

OTRAS CONCLUSIONES PROVISIONALES DEL MINISTERIO PUBLICO

El fiscal de la Audiencia, también en conclusiones de ayer, ha interesado la pena de seis meses y un día de prisión correccional, por delito de homicidio y dos meses y cuatro días de arresto mayor, por delito complejo de disparo de arma de fuego y lesiones graves, para Nicomedes Armas Sánchez, al que aprecia la atenuante primera y la tercera del artículo noveno, o sea la de haber sufrido agresión ilegítima sin que hubiera provocado el suceso, relatando los hechos de esta forma:

«En la madrugada del 6 de diciembre último, Nicomedes Armas Sánchez, residente en unión de su familia en la finca «Favorito», de Alquízar, Partido de San Antonio de los Baños, fué despertado por los ladridos de los perros guardianes y al salir observó que trataban de sustraerle unos cerdos del chiquero del batey de la finca, por lo que se dirigió a aquel lugar armado de una escopeta de caza; debido a la oscuridad de la noche y al ruido que sentía en las siembras de millo, cuando estuvo próximo a éstas se le abalanzaron los hermanos Manuel y Juan González, que allí se hallaban ocultos, hombres guapos y rateros de la zona, esgrimiendo uno de ellos el cuchillo que se ha ocupado, en visto de lo cual el procesado Nicomedes Armas, ante la agresión de que era objeto, tuvo necesidad de disparar con su escopeta, estando de frente y como a menos de dos metros de distancia, contra Manuel González, causándole la muerte a consecuencia de la herida que recibió, y produciéndole a Juan González una lesión con pérdida de substancia en la cara dorsal de la mano derecha, de la que sanó en ciento cinco días, quedándole como defecto permanente no poder extender los dedos índice y pulgar de dicha mano».

Para el procesado Víctor Capote, insta el fiscal de la Audiencia pena de cadena perpetua y multa de 10 mil pesos, por delito de fabricación de moneda falsa de valor inferior a la legítima, imitando moneda de plata de curso legal en Cuba, haciendo constar que los vigilantes de la Policía Nacional, Pedro González y Manuel Navas, al practicar el 3 de mayo del actual un registro en la casa Infanta 44, en esta capital, que ocupa el procesado, lo sorprendieron dedicado a la confección de moneda falsa que imitaba las legítimas de plata, y ocuparon una palangana con un líquido que se ignora cuál fuera, con 16 monedas de a veinte centavos y 54 de a diez centavos, falsas, y además una botella y una lata con líquido que no se ha precisado lo que fuera, un papel de esmeril, cuatro papeles y un jarro con polvos blancos, diez pedazos de calamina, una lata con yeso, un pedazo de cera y dos pedazos de hierro, las cuales monedas fabricaba para expenderlas como si fueran legítimas.

También ha pedido el fiscal, en conclusiones provisionales, cuatro años, nueve meses y once días de presidio correccional para Armando Pereira Dill (a) «Fideo»; un año, ocho meses y un día de igual pena para Enrique Gorrín Armas, por robo en lugar habitado, con agravante de múltiple reincidencia en cuanto al primero, explicando que en una noche de principios de enero del año en curso, Pereira Dill y el acusado Enrique Gorrín (a) «Carabelita», y otra persona hasta ahora desconocida, después de fracturar una ventana se introdujeron en el cuarto de maquinarias del ferryboat «Casa Blanca», que se encontraba anclado a un kilómetro de distancia del litoral de Regla y se apropiaron varios tubos de cobre, bronce y plomo y distintas piezas de la maquinaria del buque por un valor de 101 pesos 40 centavos, causando un daño de 15 pesos. Los objetos citados fueron adquiridos por Pablo Lorenzo Pérez, constándole su ilícita procedencia, quien a su vez, vendió parte de ellos a Camilo Aguirre, que también sabía eran producto del robo, ocupándose en el establecimiento de este último parte de lo sustraído, que se ha tasado en 60 pesos. Para Pablo Lorenzo Pérez y Camilo Aguirre Arroide, pide multa de 500 pesos como encubridores.

Despojaron a un ganadero de 515 pesos

Sus asaltantes lo ataron de pies y manos y después lo dejaron en una cuneta

Desde la madrugada anterior la policía se encuentra practicando minuciosas investigaciones para localizar a tres individuos, que asaltaron al ganadero Ernesto Hernández Núñez, de 25 años de edad y vecino de Real sin número en el pueblo de Fomento, Santa Clara, a quien despojaron de la suma de 515 pesos.

Según informó la víctima, deseando trasladarse al pueblo de Santa María del Rosario, tomó frente al Parque Central el auto número 183, en el cual viajaban como pasajeros dos individuos y cuando se encontraba en la carretera de Rancho Boyeros, después de amarrarlo con una soga, lo arrojaron a la cuneta, donde fué encontrado en tales condiciones por el soldado Teodoro García Hernández, quien lo trasladó a la Quinta Estación, donde el capitán de la misma, señor Cándido Hernández y el Supervisor Bacallao, practicaron investigaciones informando que no habían podido comprobar la certeza del hecho.

Hernández Núñez fué asistido en el Centro de Socorro de Mantilla de escoriaciones de la piel en ambas muñecas y piernas, que le ocasionaron las ligaduras.

El auto, según afirmó Núñez, lo conducía un individuo de raza negra, con el cual contrató el viaje en la suma de un peso ochenta centavos.

Del hecho se le dió cuenta al Juez de Instrucción de la Sección Quinta.

DEBE PAGARSELE A LOS EMPLEADOS SUBALTERNOS DE LA UNIVERSIDAD

Los empleados subalternos de la Universidad Nacional, en su mayoría de condición humilde, son ajenos por completo a la pasada huelga. Muchos de ellos, como los que trabajan en los laboratorio; Wood, en el Hospital Mercedes y en la Escuela de Medicina han continuado trabajando. Sin embargo, involucrados en los problemas universitarios, hace tres meses que no cobran sus haberes, no obstante haber llamado la atención, en distintas ocasiones, la prensa capitalina.

De ahí que nos hayan remitido un escrito en el que llaman la atención de las autoridades, explicándoles su difícil situación económica, al extremo que hace unos días, dos de dos de ellos fueron recogidos del suelo víctimas del hambre, siendo trasladados al Hospital Calixto García, donde están bastante graves.

Las autoridades deben resolver el problema de esos probos empleados.

M.E.C.D. 2016

ABOGO EL DR. ACHA POR LA REFORMA PENAL QUE FIJE EL CASTIGO SEGUN SEA EL DELINCUENTE

SERA LLEVADO AL CONSEJO DE SECRETARIOS EL PROBLEMA DE LA LECHE

Columna Editorial

JUBILACIONES Y PENSIONES

EN reciente reportaje de Palacio nos dice que el Consejo de Secretarios ha aprobado un decreto-ley suspendiendo por dos años las jubilaciones de los Registradores de la Propiedad a que se contraen el artículo III y el inciso A del artículo II de la Ley de Jubilaciones y Pensiones de marzo 26 de 1929.

Agrega que esta suspensión no afectará a los Registradores comprendidos en los incisos B y C del artículo II de dicha ley, ni al derecho de pensión de los familiares del Registrador que falleciere jubilado o en el ejercicio de su cargo a que se contrae el artículo VIIII de dicha ley. Previsiones muy justas y humanitarias.

En lenguaje aritmético, que es romance en cuestión de jubilaciones y pensiones, esto significa que durante los dos próximos años se prohibe aumentar el divisor de los beneficiarios a fin de que no disminuya el cociente de los pagos, ya bien mermados y prorrateados por motivo de la alarmante disminución de los fondos de esta Caja.

Esta ley parece fundada en un principio semejante al que manda implantar medidas heroicas de seguridad en un naufragio, cuando lo exige el interés común.

La ley original funcionará normalmente en cuanto a las pensiones de los Registradores que fallezcan en este lapso de dos años. Los que están ejerciendo seguirán en el disfrute de sus cargos y sus haberes y mantendrán el derecho a jubilarse cuando decurse este plazo. Se les asegura un derecho mayor para que no perjudiquen los precarios fondos de la Caja al ejercer un derecho menor.

Como medida de urgencia merece encomio: tiende a evitar la ruina completa e inmediata de la Caja de los Registradores, que no es sino un caso particular de la ruina de todas las Cajas de jubilaciones y pensiones cubanas, debida a la falta de base científica en sus respectivas instituciones.

En varios editoriales hemos señalado este grave defecto orgánico, hemos demostrado el carácter de seguro social que tiene este servicio, apuntando la necesidad de darle en todos sus ramos una organización científica fundada en cálculos matemáticos y en estadísticas especiales, y aconsejado que se confíe su reorganización a expertos extranjeros si es que no los tenemos nativos, a fin de normalizar y hacer eficaz tan importante institución.

Nuestro aplauso al Gobierno por este respiro otorgado a la Caja de los Registradores, que implica la reiteración de nuestra demanda de una solución nacional, científica y definitiva cada día más urgente.

INQUILNOS Y CASEROS

LA disputa entre inquilinos y caseros por motivo del alza de alquileres, exige la intervención tutelar del Estado, para que ella no degenere en un conflicto grave.

Estos últimos tiempos nos brindan una multitud de precedentes reguladores de contratos privados por el Estado en consideración al más alto interés social. Tales son el jornal mínimo, ciertas relaciones entre el capital y el trabajo, el mantenimiento de jornales y condiciones pactadas con los sindicatos disueltos, el precio mínimo de la carne, de la leche, etcétera.

Por medio de una ley, el Estado debe fijar una escala de alquileres dondequiera que se haya manifestado el fenómeno de alza que suscita la protesta de los inquilinos, sus denuncias y las de algunos agentes de la autoridad.

Debe estudiarse el problema en sus aspectos económico, jurídico y sociológico, darle una solución ecléctica e imponer una norma general con idéntica amplitud de miras que en las otras regulaciones estatales que dejamos recordadas.

Lo peor es permitir que cuaje libremente un conflicto entre dos derechos tan heterogéneos como el derecho jurídico de fijar libremente la renta de nuestras propiedades y el derecho social de negarnos a consumir en alquiler de vivienda casi la totalidad de nuestros escasos ingresos, con sacrificio de la alimentación, el vestir, el medicinarnos...

Si no aumentan los ingresos, es deber social del Gobierno regular los costos primordiales de vida de modo tan equitativo y fehaciente, que merezca el acatamiento de todas las partes interesadas mientras nos hallemos envueltos en esta crisis tan compleja como excepcional.

LIBRE LA SEÑORA AZCUY DE ESCALONA

La señora Liduvina Azcuy de Escalona, que estaba acusada de incitación a la huelga, ha sido excluída de la causa 563, seguida contra más de 300 acusados, por no haber cargos contra ella y se dispuso su libertad. Por lo tanto, la señora Azcuy de Escalona podrá concurrir hoy, libre de toda acusación, al piadoso acto del traslado de los restos de su padre, Liberato Azcuy, de Artemisa al Cementerio de Colón, donde descansarán en el panteón levantado en el mismo. Dicho acto se celebrará a las dos y media de la tarde.

SUSPENDIDO EL JUICIO CONTRA EMILIO CONSIGLIO

Fué suspendido ayer, por la Sala Tercera, el juicio contra Emilio Consiglio, por la muerte del menor Mario Pérez Díaz, en Avenida de la República, en diciembre del pasado año. Pronto se conocerá el nuevo señalamiento.

Se pide un crédito para dar mayor impulso a la obra de perseguir el clandestinaje

El Gobierno parece dispuesto a poner término a la venta clandestina de ese producto. Un cuerpo de inspectores se encargará de perseguir a los que vendan leche adulterada

Por más de dos horas estuvo reunida al mediodía de ayer con el Presidente de la República, la comisión de la Leche, que presidía el doctor J. Pessino.

En la junta se hallaban el doctor Félix Granados, que acompañaba al comité y los secretarios de Sanidad, Dr. Aurelio Ituarte, y de Comercio, Dr. Beruff.

Informes obtenidos respecto de la conferencia nos permiten decir que los comisionados solicitaron del Jefe del Estado sean puestas en vigor las medidas que le permiten al Gobierno controlar de un modo efectivo la aplicación de las reglas que evitan el clandestinaje de la venta de leche.

En opinión de los comisionados es el expendio a bajo precio, de ese alimento, el que da origen a su adulteración.

El comité insistió en que se mantenga la actual cotización de la leche como única fórmula de garantizar la pureza del producto.

También solicitó el aumento del personal de Inspección del Abasto de Leche de la Secretaría de Sanidad con el fin de fiscalizar el tráfico del repetido alimento, persiguiendo a los adulteradores.

El señor Pessino, hablando con los reporters, manifestó que el Gobierno participa del criterio de la Comisión de la Leche en cuanto al precio que tiene en la actualidad, así como en lo que respecta a la necesidad de limpiar el mercado de vendedores clandestinos, los cuales, para expender el producto a precio ínfimo, no tienen el menor escrúpulo en mezclarlo con todo género de ingredientes.

Se tiene entendido, a juzgar por las manifestaciones hechas por el Secretario de Sanidad anoche, que este asunto será tratado hoy en el Consejo.

Hay la impresión de que el Consejo votará un crédito destinado a aumentar el número de inspectores del Negociado de Abasto de Leche.

DON ANTONIO CANALEJO HIMELY

Ha dejado de existir en la ciudad de Tampa, a la edad de 72 años, el Sr. Antonio Canalejo Himely, persona muy estimada entre los emigrados cubanos, y miembro del Club «San Carlos» del que era ex-Presidente.

Enviamos el sentido testimonio de nuestra condolencia a sus hijos y demás familiares, por la sensible desgracia que les aflige en estos momentos de profundo dolor.

Insisten los veteranos en que debe implantarse otra vez la Carta Magna del año 1901

Sostienen que las leyes del Gobierno Provisional se mantendrán en vigor mientras el Poder Legislativo no exista. Analizan las reformas que se trata de hacer

LA Comisión designada por la Asamblea Suprema de los Veteranos de la Independencia ha sometido a la consideración de la Comisión Mixta que estudia las reformas a la Constitución de 1901, ha enviado a la misma su criterio sobre aquéllas, que es el del mantenimiento de dicho Cuerpo Constitucional en toda su integridad.

Dice así la comisión en su informe:

Honorable señor Presidente
y señores miembros de la Comisión Mixta de Secretarios del Despacho y Consejo de Estado:

Señores:

La Comisión que tengo el honor de presidir, designada por la Asamblea Suprema de la Asociación de Veteranos de la Independencia, ha recibido el documento confeccionado por la Comisión Mixta de secretarios del Despacho y consejeros de Estado, y ha procedido con toda urgencia a hacer un meditado y minucioso estudio con el único y exclusivo propósito de contribuir a la restauración de la República, al afianzamiento de sus instituciones y a la consolidación de las garantías de los derechos ciudadanos.

Sería pretensión torpe querer erigirse en censores de una labor como la que supone criticar la redacción de las reformas introducidas en la Constitución de 1901; implicaría poseer un caudal de ciencia, de experiencia y de autoridad, de que no nos atrevemos a hacer alarde; además resultaría una labor estéril y baldía cualquiera que fuera el mérito y el valor literario y jurídico que se le quisiera atribuir, si como en realidad ocurre, la Constitución nacida al calor de esa inopinada reforma resultara un cuerpo sin vida legal, sin poder ni soberanía y absolutamente ineficaz para crear los poderes nacionales y limitar el ejercicio de sus prerrogativas.

La aspiración de todos los grupos oposicionistas del derrocado gobierno se caracterizó por haber concretado como aspiración suprema obtener la destitución del Jefe del Estado y de sus funestos cooperadores. Nunca se persiguió ni la abolición del régimen republicano ni la variación del texto constitucional, sino que el propósito que inspiraba a todos los cubanos era el restablecimiento de los preceptos de la Constitución de 1901 y el reconocimiento de haberse hecho una bastarda reforma en 1928 que nunca pudo adquirir el concepto de legal.

Los veteranos de la Independencia vienen laborando sin descanso por obtener el restablecimiento de la Constitución de 1901 y, sorprendidos ante la pretendida reforma de sus preceptos, vienen a mostrar su oposición; a protestar de ese atentado contra nuestra legítima Carta Magna y a exponer las razones que abonan esa actitud.

RAZON HISTORICA

La Constitución de 1901, confeccionada al terminarse la Guerra de la Independencia, fué hecha en una Convención Constituyente elegida legalmente, con la facultad de redactar el Código Fundamental de la República.

Ella es la obra desinteresada y patriótica de los libertadores y la solemne fe de nacimiento de la República; la primera hoja de oro del libro de su presentación como nación libre e independiente en el concierto mundial.

RAZON LEGAL

La Constitución de 1901 ha regido durante treinta y cuatro años los destinos de la República y a la sombra de sus preceptos de garantía, la República ha gozado de paz y de riqueza durante largos años. Ella no es responsable de los desmanes que ha producido la última hecatombe nacional, y su texto es tan liberal y tan progresista que, lejos de ser una Constitución rígida e irreformable, ofrece a los ciudadanos cubanos el medio de irse adaptando a todos los progresos y necesidades modernas, pero exigiendo que se cumplan formalidades indispensables y que haya garantías para su reforma.

No sería posible hacer una modificación violenta, por sorpresa, ni en forma de emboscada, porque, previsores aquellos sabios patriotas constituyentes de 1901, queriendo evitar que la Carta Fundamental de la República fuera objeto de explotación y de variaciones impremeditadas, señalaron el procedimiento a que debían ajustarse sus reformas dándole al pueblo las garantías necesarias para evitar que sus derechos y garantías fueran olvidadas. Después de hecha la reforma, era preciso convocar una Convención Constituyente para que la aprobara o la rechazara, otorgándole a los preceptos de la Carta Fundamental de la República esta suprema garantía. Querer eludir sus preceptos, pretender una modificación de sus cláusulas sin tener mandato del pueblo soberano y sin someter la aprobación de esa reforma al pueblo, hacen despertar las más fundadas sospechas de ambiciones y favoritismos incalificables.

RAZON JURIDICA

La Constitución de un pueblo es la Ley Fundamental por que se han de regir sus poderes, y para confeccionarla es preciso haber recibido el mandato soberano de ese pueblo. Todos los autores del Derecho Constitucional, todos los grandes estadistas del mundo están de acuerdo, reconocen y declaran que sólo en asambleas o convenciones nacionales legalmente elegidas para confeccionar una Carta Magna, pueden hacerse las constituciones con fuerza bastante para regir y gobernar las naciones modernas.

La ley que tiene el imperio de obligar a los ciudadanos, que es confeccionada por el propio Poder Legislativo en sus dos Cámaras, no tiene fuerza para destruir ni reformar un precepto constitucional; se necesita para ello la soberanía de una Asamblea expresamente elegida con esos poderes. Sin la soberanía de esa Convención, sin el voto de todos los ciudadanos convocados expresamente para ese fin legítimo, en materia de tanta importancia y trascendencia, no puede hacerse una Constitución ni puede ejercitarse la facultad de garantizar los derechos ciudadanos, de dividir los poderes públicos y de delegar y limitar sus soberanas prerrogativas.

Sin acción dimanada de la soberanía del pueblo, no puede ningún cuerpo ni ninguna persona arrogarse estas facultades.

RAZON MORAL

Hay una moral pública que dimana directamente de la conciencia ciudadana, que no se aprende en ningún libro, ni se enseña en ninguna cátedra, que es la que inspira a los hombres el patriotismo, la consideración y el respeto a sus instituciones y la veneración a sus héroes y a sus mártires; es la creadora de la verdadera religión del deber, la que no tiene más fanatismo ni más ídolo que la Patria, ni más aspiración que ver consolidada la República en la que se erija un suntuoso altar que sirva de culto a la Libertad y a la Justicia. No es un buen ejemplo que se le puede ofrecer a un pueblo como el nuestro, amante de sus instituciones, pretender autoritaria y arbitrariamente profanar los dictados de nuestra Carta Fundamental, hiriendo sus sentimientos más sagrados.

En consideración a todo este examen y razonamientos, la Comisión de la Asamblea Suprema de la Asociación de Veteranos de la Independencia declara:

Que no reconoce poder ni autoridad a ningún cuerpo ni organismo de la República mientras no dimane del pueblo, por medio del sufragio legítimo para modificar o reformar la Constitución de 1901;

Que esta Ley Fundamental se considera en suspenso en la parte en que es materialmente imposible su cumplimiento, pero que la voluntad soberana del pueblo de Cuba, expresada en la Convención Constituyente, ha reconocido que solamente podrá ser derogada o variada cuando esta derogación o variación sea aceptada por la soberanía nacional convocada al efecto;

Que estima que son sofísticas y tendenciosas las alegaciones que se hacen para hacer creer que las conquistas de la Revolución son incompatibles con los preceptos de la Constitución de 1901, porque nosotros afirmamos que nada se opone al respeto y mantenimiento de esas conquistas dado que existen precedentes en nuestra historia de que los gobiernos que se constituyen después de los períodos provisionales han sido obligados a respetar y mantener todas las disposiciones legales dictadas y todos los derechos adquiridos hasta tanto el Poder Legislativo nuevamente constituído dicte las disposiciones para ratificarlos o derogarlos.

Así, pues, concretando nuestras apreciaciones, declaramos que no aceptamos absolutamente ninguna modificación al texto constitucional de 1901, y ofrecemos, para resolver las dificultades que se plantean, el siguiente proyecto de ley para el restablecimiento de la Constitución de 1901:

«Artículo I—Se restablece en toda su integridad la Constitución de 1901, derogándose en su consecuencia la Ley Constitucional de 3 de febrero de 1934, y todas las disposiciones dictadas con posterioridad para reformar sus preceptos.

«Artículo II—Mientras no estén constituídos legítimamente los Poderes de la República, quedarán en suspenso los preceptos de la Constitución de 1901 cuya vigencia sea materialmente imposible, y el Poder Ejecutivo del Gobierno Provisional asumirá las funciones o dictará las medidas necesarias para desempeñar las funciones de los organismos a que esta disposición se refiere.

«Artículo III—Todas las leyes decretos, órdenes y disposiciones, los actos realizados y los derechos adquiridos al amparo de las disposiciones dictadas por el Gobierno Provisional quedarán en vigor y no podrán ser impugnados hasta tanto que el Poder Legislativo confirme o desautorice dichas disposiciones».

Existen, señores miembros de la Comisión Mixta de secretarios de Despacho y consejeros de Estado, elocuentes precedentes en nuestra historia legislativa para que puedan adoptarse estas disposiciones en beneficio del orden, de la paz y del respeto a las instituciones.

Cumplimos el grato deber de hacer presente a los miembros de esa Comisión la satisfacción con que los miembros de la Comisión de Veteranos de la Independencia ha visto que se les ha rendido honor a los fundadores de la República proporcionándoles la oportunidad de hacerse oír en asunto de tanta importancia para la Patria.

Esta resolución ha sido aprobada en sesión plenaria de la Comisión designada por la Asamblea Suprema de la Asociación de Veteranos de la Independencia constituída por los señores: generales Antonio Varona, Armando Sánchez Agramonte; coroneles Eulogio Sardiñas, Gustavo Pérez Abreu, Rafael Peña, Leopoldo del Calvo, Pío Domínguez, Tomás Olivera; tenientes coroneles, Juan M. Portuondo, Julio Morales Broderman; comandantes Nicolás Pérez Stable, Aurelio J. Moreyra, Plácido Hernández; capitán Enrique Quiñones; delegados de la Revolución en el extranjero, Pedro Herrera Sotolongo; delegado de la Revolución en la Habana, Dr. Benigno Souza.

Habana, 23 de mayo de 1935.

De ustedes respetuosamente,
Coronel **Eulogio Sardiñas,**
Presidente p. s. r.
Cmdte. **Aurelio J. Moreyra,**
Secretario.

Habló Fedele Sacco de Juan de Medici y de su obra cultural

Los albores del Renacimiento fué el tema seleccionado por el disertante para su trabajo

En la Sociedad Italo-Cubana de Cultura tuvo lugar ayer tarde ante un público numeroso, la sesión acostumbrada en la cual leyó un interesante trabajo acerca de «Los albores del Renacimiento: Juan de Medici» el distinguido señor Fedele Sacco.

La presentación del disertante estuvo a cargo del entusiasta Vocal señor Silvio Clark, el que con palabras sencillas y elegantes se refirió a las dotes personales e intelectuales del conferencista. Hizo resaltar la significación e importancia del Renacimiento Italiano, como una de las épocas de más extraordinaria labor cultural. En las artes plásticas, en la literatura, en el sentido mismo de la vida representa ese tiempo un momento de grande plenitud. El joven Clark fué muy aplaudido al terminar su presentación.

Comenzó el señor Sacco trazando un cuadro general de la decadencia de la humanidad tras la caída del Imperio Romano, largo período en el cual se suceden las invasiones de los pueblos germánicos que marcan una fase de estancamiento. Con palabras cálidas y un sentido verdadero histórico describió el despertar de la cultura por el impulso de la fé cristiana y por el deseo que se va acentuando cada vez más en el pueblo de Italia que puede considerarse la cuna del Renacimiento, de cultivar las artes, las ciencias y las letras. Hizo destacar como Florencia fué el centro generador de ese gran movimiento de cultura y como dicha ciudad en la cual habían florecido como precursores Dante Alighieri y Angelo Bondone, Bocaccio y tantos otros, vino a ser el foco principal de la Italia de ese tiempo Allí precisamente Giovanni di Bicci, el fundador de la Casa Medici, con sus altas virtudes y sus numerosos medios materiales dió a la República de Florencia una impronta de progreso extraordinario, por lo cual el pueblo de Florencia lo nombró Gonfaloniere; labor continuada por sus hijos y principalmente por Cosino que se ganó el nombre de «Padre de la Patria».

El conferencista se refirió a su importantísima labor como protector de los artistas y de modo especial de Masaccio, el iniciador de la gran pintura italiana; Brunelleschi, el audaz maestro de la arquitectura, y el Donatello, cuya labor había de marcar una huella tan profunda en la historia de la escultura italiana.

Se refirió a la notable labor realizada por Juan de Medici como gobernante hábil y justo en distintos aspectos y de modo especial al célebre Catastó con el cual trató de establecer equitativamente los impuestos en relación con los medios económicos de cada ciudadano. Comenzando por fijarse él la contribución más alta. El pueblo florentino lo veneró.

Aludió a las grandes figuras del Renacimiento en Italia que contribuyeron al esplendor inusitado de aquel tiempo concluyendo por afirmar que «además de Masaccio, Brunesllechi, Donatello, Ariosto, Petraca, Bocaccio y Tasso: de cada región surgió el hijo de la gloria. Leonardo el Mago sorprende con la amplitud de sus visiones, Raffael encanta con la belleza inmaculada de sus madonnas, Miguel Angel domina con la potencia de sus heroes; habla al corazón la gracia sonriente de los niños del Correggio; y los ojos se asombran ante los reflejos de telas del Tiziano»... «Todos estos genios contribuyeron a formar el poema inmortal de la belleza que nos ofrece el Renacimiento, iniciado por la virtud de un hombre —Giovanni de Medici— al cual la historia debe dar el lugar que merece por sus innumerables virtudes y extraordinaria grandeza.

El señor Sacco fué justamente celebrado y aplaudido por su interesante trabajo.

Concluyó el acto con la interpretación musical de la distinguida pianista Rosita Malet, la cual ejecutó al piano, con limpieza y seguridad admirable la rapsodia número 11 de Listz, que fué muy aplaudida por el distinguido público que llenaba el amplio salón.

Entre galenos — *Por M. Miguel*

—¿Crees que se restablecerá la Constitución de 1901?
—Te diré... Como vieja, no es muy vieja; pero yo la encuentro muy acabada.

Los rotarios celebrarán sus elecciones el jueves; ya han designado a sus candidatos

El doctor René Acevedo pronunció una interesante charla acerca del rotarismo y de la educación rotaria. Delegados del nuevo club de Artemisa asistieron a la sesión de ayer

En la sesión rotaria de ayer, presidida por el arquitecto señor Horacio Navarrete y ocupando la secretaría el doctor Carlos M. Calvet, se procedió a las postulación de los candidatos a los diez puestos de la Junta Directiva que ha de regir la institución de la rueda dentada durante el período de 1935-36. Fué un acto, como todos los del Retary, en que se rindieron pruebas de la más alta amistad y comprensión y en que la alteza de miras es unánime. Resultaron electos candidatos los señores siguientes: doctor Sergio Herrera; señor Cayetano Todaro; señor C. Zayas; señor Juan Sabatés; doctor Angel Vieta; señor Carlos Alvarez; doctor Carlos Calvet; señor Pepe Gasch; doctor Manuel Galigarcía; doctor Luis Machado; señor Raúl Ros; señor Angel La Guardia; doctor Odio de Granda; doctor Carlos Gárate; señor Pedro Sabi; señor J. Gonzalo; señor Alex Roberts; doctor J. Pérez Cubillas; señor Panchito Andreu; doctor René Acevedo; señor C. Roelandts; señor José Vior; señor G. Veranes; señor Carlos Hinze; doctor Ricardo Morán y señor L. Mayorkas. Todos los cuales fueron objeto de grandes aplausos. En la sesión del próximo jueves tendrá efecto la elección—de entre estos candidatos—de los diez miembros que han de integrar el Directorio, y, asimismo, esos diez miembros elegirán el nuevo Presidente. Muy activa participación tuvo en los escrutinios el señor Juan Medina, Jefe de Despacho del Club.

REINTEGRADO AL CLUB ROTARIO

El connotado rotario señor «Paco» Prieto asistió ayer a la sesión, tras haber obtenido la libertad al ser absuelto en la causa seguida con motivo de la última huelga revolucionaria. El señor Prieto fué acogido con grandes muestras de simpatía por parte de sus compañeros, las que se hicieron extensivas al doctor Néstor Carbonell, destacado abogado capitalino, que tuvo a su cargo la defensa del distinguido rotario. El doctor Manuel Galigarcía expresó el agradecimiento de la señora madre de Paco Prieto a los rotarios, por su interés en favor de mismo.

LA EXCURSION A MEXICO

El doctor Carlos Calvet dió cuenta de los asuntos de Secretaría, entre ellos los relacionados con la excursión de los rotarios a México con motivo de la Convención Internacional que tendrá celebración en la República hermana. Son 85 los rotarios que, hasta el presente, se disponen a visitar el país azteca.

EL CLUB DE ARTEMISA

Una nutrida representación del nuevo Club Rotario de Artemisa fue invitada de honor del Club de la Habana. Entre los rotarios artemiseños figuraban los doctores Jaime Porro y L. Llanio, los que fueron muy aplaudidos al hacer uso de la palabra.

En torno a esa visita hablaron los señores Navarrete, Carlos Alvarez, Luisito Machado y otros.

RENE ACEVEDO

Sobre rotarismo en general y sobre educación rotaria habló el doctor René Acevedo—autor del «Manual Rotario» y autoridad indiscutible en esa materia—quien pronunció una charla interesantísima que sentimos no poder recoger por carencia de espacio.

Fué muy aplaudido.

Una brillante velada ayer en Reina número 3

Los representantes del Comercio la ofrecieron y resultó muy interesante

Como se esperaba, la velada artístico-literaria celebrada ayer, por la Asociación de Representantes del Comercio en sus propios salones de Reina número 3, altos, resultó atractiva en el más amplio sentido de la palabra. El programa era interesantísimo, y la concurrencia numerosa y selecta.

En la presidencia del acto se hallaban el señor Manuel A. del Toro, muy querido presidente de la colectividad; Amaro Rosete secretario general; Manuel Lozano Alarcón, ex presidente; Salvador de la Cueva, presidente de Propaganda; Guillermo Tejeiro; Manuel Martínez, Manuel García Fernández, en representación de don Julio Blanco Herrera; José Gutiérrez Díez, en representación del doctor Nicolás Sierra; Aurelio Bermúdez; Hermógenes Fernández; Gumersindo Rodríguez; Silverio Suárez; Francisco Díaz; Augusto Rodríguez; Julio Sánchez; José María Santeiro; Jaime Prada; Valeriano Ferrer; M. Campos; Roberto Pérez Fuentes; Mario López y Casimiro Facenda.

En lo que se refiere a damas y damitas había un conjunto elegante y distinguido.

EL PROGRAMA

En primer término hizo uso de la palabra el titular de la colectividad, señor Manuel del Toro, para hacer la presentación de los artistas a cuyo cargo estaba el desarrollo del programa. A la vez tuvo muy gentiles frases para la prensa habanera, allí representada.

Los números del programa fueron cálidamente aplaudidos. Y nunca más justificadas las ovaciones que en este caso, pues los artistas rayaron a una altura considerable.

Nuevo triunfo alcanzado por los entusiastas Representantes del Comercio al por mayor, a quienes enviamos la más efusiva felicitación.

No cree que se deba anticipar la aceptación del hecho más que en los casos de pandillaje

Cree que los elementos que forman cuadrillas para la comisión de delitos son delincuentes natos. Informará el martes en el Consejo de Estado el Dr. Emilio del Real

Breve y de gran interés fué la disertación del joven abogado oriental Eduardo de Acha ante el Consejo de Estado, en la sesión pública que tuvo lugar anoche en el hemiciclo de la Cámara de Representantes, como parte de la información que ha sido abierta por dicho organismo para conocer la opinión de nuestros juristas sobre las reformas propuestas ristas sobre las reformas propuestas por el doctor Federico Laredo Brú, Presidente del Consejo, al Código Penal y la ponencia rendida acerca de las mismas por la doctora Candita Gómez Calás de Martínez Bandujo.

Entre el auditorio, compuesto principalmente por gente del Foro, se destacaba un grupo de lindas muchachas orientales, que pusieron una nota de color en el ambiente austero de la sala.

Presidió el acto el doctor Federico Laredo Bru, acompañado de la doctora Candita Gómez Calás y de los doctores Rafael María Angulo, Manuel Giménez Lanier, Repilado y Edreira.

Sólo un punto del Código, el que se refiere al concurso de autores en el delito, hubo de tocar el doctor de Acha en su excelente informe, pero lo hizo con tal maestría en la argumentación y tal concesión en los conceptos—empleó unos cuarenta minutos escasos—que causó una excelente impresión en el auditorio.

Rompió de esta manera con la táctica desenvuelta por los informantes que le habían antecedido en el uso de la palabra, los cuales fueron desmenuzando base por base o disertando sobre generalidades de derecho, nuevos códigos y nuevas doctrinas.

Comenzó por referirse a la doctrina de la pareja criminal, del maestro Sighele, y señaló que en nuestros tribunales se formaba con las palabras rituales: «puestos de acuerdo», para pasar de inmediato a fustigar la vetustez de nuestro Código y la jurisprudencia, muy reiterada al respecto, del Tribunal Supremo de Justicia, que han permitido la creación de un estado de derecho en todos sentidos contraproducente y atentatorio a las nuevas normas del Derecho Penal.

Trató en particular del artículo 521 y consignó que la jurisprudencia había establecido que «si con motivo u ocasión de robo, resultare homicidio, lesionado grave, etc., el autor o autores—ya que también pluraliza lo que el Código fija—serán castigados con la pena de cadena perpetua a muerte, cadena temporal en su grado medio a cadena perpetua y las demás que taxativamente se expresan.

Hizo hincapié sobre estos particulares y expuso su criterio de que no podía ni debía imponerse igual categoría y gravedad de pena a todo individuo concurrente a la comisión del delito.

Ilustró su argumentación con dos casos prácticos que nos ha presentado el cine norteamericano: el del marinero que resulta desvalijado en la ruleta de un garito y que un pillo pone en antecedentes de la manera inicua de que se le ha burlado, confabulándose ambos para forzar la caja fuerte del establecimiento y recuperar lo perdido, resultando muerto el dueño del mismo por el pillo al ser sorprendidos en los momentos en que realizaban la operación; y el del contrabandista de licores que convence al chauffeur de un automóvil para la realización de un acto de los de su oficio, resultando muerto por el instigador un agente de la autoridad en la persecución que se les hace.

En ambos casos—arguyó el informante—los tribunales aparecen como condenando a los inducidos por los delitos de robo frustrado y de contrabando, mientras que sobre los inductores se hace recaer todo el peso de su acción, ya que su superior temibilidad así lo requiere. Nuestros tribunales, sin embargo, usando las terribles palabras: «puestos de acuerdo», atarían a un individuo a acciones no queridas ni ejecutadas y los condenarían torpemente por igual.

Se refirió a la tesis sostenida por Groizard de que «los que se ponen de acuerdo para la comisión de determinado delito, aceptan de antemano todas las consecuencias que pudieran derivarse del mismo», señalando que si ese fuera el fundamento filosófico-jurídico del enlace y comunidad de responsabilidad, resultaría falso e irreal, pues en los casos relatados no puede estimarse esa aceptación anticipada de las consecuencias del hecho delictuoso.

Declaró que sólo admitía tal apreciación apriorística en los casos de la cuadrilla, porque en la misma sí existe la anticipada aprobación de todos los desmanes y delitos que se cometieren, por cuanto se trata de hombres habituados al crimen, que forman no ya la pareja criminal, sino la asociación de criminales, integrada por delincuentes natos o «meneurs» exclusivamente.

En el transcurso de su peroración dió al inducido el nombre de súcubo y al inductor el de íncubo, y significó que en el primero se han abolido la libertad de querer, pues no obra para satisfacer sentimientos propios, sino fines ajenos.

Consignó que cada día se arraigaban más los conceptos sobre la temibilidad del delincuente y las más modernas teorías sobre la individualización del dolo y la incomunicabilidad de la pena, agregando que establecer una premisa constante de temibilidad mayor por el hecho del concurso sería completamente gratuito e iría contra la realidad.

Y terminó refiriendo que era indispensable la reforma penal que viniera a destruir, en el concurso material de autores, ese enlace o confusión entre todos los participantes del hecho criminoso, dando a cada cual un tratamiento represivo conforme a los principios enunciados por Florián: la personalidad del delincuente, la obra subjetiva y externamente realizada por cada uno y los móviles psicológicos de cada partícipe.

En la información que se tiene señalada para el martes, a la misma hora, disertará sobre las reformas propuestas el doctor Emilio del Real, ilustre abogado cienfueguero que goza de reconocida autoridad en la materia.

Ha sido condenado a 17 años Irene Acosta, matador del comerciante José M. Castiñeira

Hoy, en el Tribunal de Urgencia, se verá el juicio por huelga ilícita. Un hombre fué condenado a dos años por propaganda subversiva. Libertada la hija de Liberato Azcuy

Ha sido notificada a las partes la sentencia dictada por el Tribunal de la Sala Cuarta de lo Criminal de la Audiencia, que integraron los doctores José I. de Almagro, Presidente; Miguel A. Busquet, Eugenio González de Alejo, Braulio C. González Miranda y Antonio M. Lazcano, con la ponencia del doctor González Miranda, por la que se condena a la pena de diecisiete años, cuatro meses y un día de reclusión temporal, al procesado Irene Acosta Hernández, matador del comerciante de Isla de Pinos, José M. Castiñeira Franco, y al que se aprecia la agravante de uso de arma prohibida, un cuchillo de punta, con el que infirió a la víctima ocho puñaladas el 14 de mayo del pasado año, muy cerca del establecimiento de Castiñeira, titulado «La Casa Grande», en Nueva Gerona, Isla de Pinos, debiendo Acosta indemnizar a los herederos de la víctima en la suma de dos mil pesos moneda oficial.

Se dijo en un principio que la Sala había apreciado al procesado la atenuante de arrebato y obcecación y que se le había impuesto la pena de doce años y un día de reclusión, pero no fué tal cosa, sino lo que anteriormente exponemos, constituyendo dicho fallo un positivo éxito del doctor José Pérez Cubillas, letrado director de la acusación particular, quien en sus conclusiones definitivas interesó la calificación y pena que acepta la Sala, la misma que instó el Ministerio Fiscal.

Declara probado el Tribunal que con conocimiento Castiñeira, dueño de las fincas «Buena Vista» y «San Joaquín», en el término de Isla de Pinos, que el procesado Irene Acosta, a quien tenía viviendo en la primera de dichas fincas sin pagar merced, había vendido a Mathis Belinka cierta cantidad de abono animal, que él, Castiñeira, estimaba de su pertenencia, mandó con el vecino Manuel Díaz, el día 13 de mayo, que era domingo, un recado a Acosta para que lo viera al siguiente lunes, por la mañana, en su establecimiento «La Casa Grande», recado que trasmitió Díaz al interesado por conducto de Cesáreo Sánchez, a cuya cita concurrió Acosta en las primeras horas de la mañana del lunes, sin que celebrara la entrevista con Castiñeira hasta las diez y media de la mañana en que éste, una vez terminado el acarreo de materiales de construcción que estaba verificando, al patio de dicho establecimiento, se dirigía por la calle Martí a su domicilio particular, situado casi frente al mencionado establecimiento, en cuyo momento se aproximó el procesado, que lo estaba esperando y le preguntó para qué lo quería, contestándole Castiñeiro que lo que tenía que hacer era que tenía veinticuatro horas para mudarse de la finca, y sin que se haya probado que mediaran otras frases entre ambos, sacó Acosta el cuchillo que a la cintura portaba, arma prohibida, infiriéndole ocho puñaladas.

CONCLUSO PARA FALLO EL JUICIO CONTRA ENRIQUE IRIZAR

Terminó ayer el juicio de la causa contra Enrique Irizar, por la muerte de Vicenta Herrera y lesiones a Magdaleno Rivera, en Compostela 18. El Fiscal mantuvo la petición de veinte años de reclusión y el defensor, doctor Oscar Soto Calderón de la Barca, que, caso de ser condenado, se le imponga la pena correspondiente al homicidio, sin circunstancias.

SENTENCIAS DICTADAS AYER POR LA AUDIENCIA

Julio Sánchez, acusado de robo con violencia, para quien pidió el Fiscal diez años de presidio mayor, fué absuelto libremente, defendiéndolo el doctor José Garcilaso de la Vega; Eladio González o Pedro Abad, por robo, condenado a dos años, once meses y once días de presidio correccional y Reinaldo Aarda Antonio Cobeiro, a multas de 65 y 125 pesos, respectivamente, por daño a la salud pública.

M.E.C.D. 2016

2,000 litros de leche mala son arrojados

Orden de cesantía contra varios empleados sanitarios de ciudad Camagüey. Suspenso de empleo

De acuerdo con las instrucciones recibidas de su Jefe, el doctor Fermín Martínez Fraga, Comisionado Nacional del Abasto de Leche, comenzaron de nuevo su servicio de inspección por la ciudad, en las ambulancias-laboratorios, los técnicos del Departamento, arrojando cerca de dos mil litros de leche adulterada, comprobando , además que dos vaqueros expendían más leche que la que produen sus vacas.

Nos informó también el doctor Martínez Fraga haber concedido un plazo de 48 horas a los ex-Inspectores del Negociado para que devuelvan los carnets y chapas de que estaban provistos o de lo contrario serán denunciados a la Policía, pues se tienen noticias de que algunos de esos ex-empleados molestan contínuamente a los comerciantes e industriales, exigiéndoles dinero.

EL PERSONAL SANITARIO DE CAMAGUEY

El Teniente Coronel Sánchez, Jefe del Distrito Militar de Camagüey, con motivo de la pasada huelga de empleados públicos y después de haber investigado las actividades de los que desempeñaban cargos en la Jefatura Local de Sanidad de la ciudad de Camagüey, ha enviado al Secretario de Sanidad la relación de los que a su juicio deben ser declarados cesantes y que son los siguientes: Dr. Rodolfo Porro, dentista; Oscar Sainz de la Peña, Lydia Villa Herrero, Carmen Morera, Concepción Guillén, Rafael Varona y Ramón Hernández y que se ratifiquen en sus puestos a los sustitutos Gerardo de Varona, Electra Estrada, Dolores Ceballos, Manuel Tejera, Aurelio Tejera, Luis Cárdenas y Juan Castellón.

SUSPENSO UN EMPLEADO

Fué informado ayer el Director de Sanidad por el del Sanatorio «La Esperanza», haber sido suspendido de empleo y sueldo el señor Gabino Segaste, segúndo jefe de los servicios de aquel centro benéfico, el cual fué detenido por la Policía Nacional.

FARMACIA Y DROGUERIA TAQUECHEL DE TURNO LOS VIERNES TELF A-2141 CORRESPO 27

FARMACIA DROGUERIA DE "JOHNSON" DE TURNO LOS LUNES Correspondencia 30 TELEFONO-A-2129.

LA MAYOR 35 EDIFICIOS 700 EMPLEADOS SARRÁ DROGUERIA ABIERTA TODOS LOS DIAS TODA LA NOCHE LOS MARTES A-8026 A-3641

FARMACIAS de turno hoy

VIERNES

HABANA.

Ave Italia (Galiano) 9-B	M-1580
Ave. Menocal (Infanta) y San José	U 7074
Ave República, (San Lázaro) 388	U-6774
B.Masó (Escobar) y Peñalver	M-5450
Fernandina 77	M-5365
Finlay (Zanja) y Soledad	U 6729
F. V. Aguilera (Maloja) y S Nicolás	A-2345
Gral. Aguirre (Animas) e Industria	M-4040
Gral. Alemán (San Nicolás) y Gloria	M5222
Gral. Alemán (San Nicolás) y Maloja	M-2077
San Mariano y Figueroa	I 4333
Gral arrillo y Campanario	M-4588
Gral. Quintín Banderas y Corrales	M-4666
Gral. Suárez (San Miguel) y Oquendo	U-6936
Habana 187, entre Paula y San Isidro	M-4604
M. M Delgado (Lealtad) y Animas	M-4480
Leonor Pérez (Paula) 85	M-4123
Máximo Gómez (Monte) 2	M-9400
Padre Varela (Belascoaín) y Salud	U-2882
P Varela y P Gómez (Corrales)	M-5427
P(Margal (Obispo) 27	A-2141
Zenca (Neptuno) y Ave. de Bélgica	M-2277
Zenea (Neptuno) 145	U-6720
Zenea (Neptuno) 230	U-1818
Pedro Pérez (Lamparilla) y Villegas	M-5718
Suárez esq. a Esperanza	M-4622

VEDADO

Ave. España (Calle 17) entre E y F	F-6222
19 entre 14 y 16	F-6211
23 entre J e I	F-6100
Zapata 128	F-6002
Ira. María Castillo, Calle 25 No. 229	F-4488

VIBORA

10 de Octubre (J. del Monte) 614	I 7242
Estrada Palma 59	I-7591
Pocito y Reyes	X-2351
San Mariano y Figueroa	I-4333

JESUS DEL MONTES Y S. SUAREZ

10 de Octubre (J del Monte) y Rodríguez	X2347
Pocito 14	X-1500
Santos Suárez y Serrano	I-7609

LUYANO

M Fernández de Castro (Luyanó) 48	X-2348
M. Fernández de Castro (Luyanó) 130	X-3068
Rosa Enriquez 50	X-3883

CERRO.

Calzada del Cerro 440-C	M-4230
Salvador y Bellavista	I-7214

NOTA—.Este grupo deberá prestar servicio público todo el día y toda la noche de los domingos siguientes: Febrero 3, Marzo 17, Abril 28, Junio 9, Julio 21, Septiembre 1, Octubre 13, y No-

HABANERAS

LA MODA ACTUAL

SENCILLO TRAJE DE TARDE

Los vestidos de rayas, que tanto se usan este verano, deben hacerse siempre sobre un buen modelo, tratando de hacerlos lo más perfectos posible, combinando las rayas de un modo original.

El que ilustra esta sección es uno de los últimos modelos creados por **Marcel Rochas** en un estilo muy práctico y elegante confeccionado en rayas amarillas sobre un fondo carmelita, de un efecto encantador.

COLORES DEL MOMENTO

En colores hay verdaderamente un mundo de novedades este verano.

El azul celeste se emplea con verdadero furor, así como el verde caña, amarillo, rojo y azul marino, que se combinan con blanco.

Monogramas bordados en colores claros sobre los tonos oscuros se aplican al cinturón, a los bolsillos y a las bufandas.

El color morado en todas sus tonalidades es el más **chic** que apareció este verano, viéndose preciosos modelos creados por **Vionnet** que contienen hasta tres tonos diferentes de ese color.

NOTAS DE PARIS

La línea griega que impuso **Schiaparelli** en la mayoría de sus modelos la han adaptado los diseñadores americanos a los trajes estampados este verano, con echarpe para usar sobre la cabeza.

Algunas modistas emplean esta pieza como parte integral del vestido y otras lo colocan aparte, de un modo que se puede ajustar o quitar según el gusto.

El furor por los drapeados sigue en aumento, viéndose a **Maimbocher, Lelong, Maggy Rouff** y otras casas que los emplean en las faldas y mangas recogiéndolas como se hacía antiguamente. **Lanvin** usa estos drapeados sobre las faldas, adaptándolas a veces desde el cinturón. La colección de esta casa brillaba con oro y plata, adaptando estos adornos como tiene por costumbre. Esta temporada ha variado la costumbre empleando los adornos en la parte exterior de las mangas desde el hombro hasta la muñeca con motivos aplicados que a veces son de lentejuelas, otras son de tisú pespunteado o cabritilla plateada.

Los adornos añaden lucimiento a los sencillos trajes drapeados que **Lanvin** favorece tanto. Las faldas son amplias con un movimiento encantador, llevando algunas un pantaloncito ceñido a los tobillos que se vislumbran bajo un refajo fino adornado con encajes. Estas faldas drapeadas son balanceadas con las mangas largas y sueltas que repiten la misma idea.

CERA MAGICA DE BELLEZA

Uno de los productos de belleza de indiscutibles resultados hasta hoy es la **Cera Aseptine**, por sus valiosos ingredientes generadores.

Su continuo uso elimina toda clase de manchas, proporcionando a la piel un color uniforme, suave y aterciopelado, a la vez que reconstituye la expresión de juventud de la cara.

Penetra en la piel áspera y rugosa suavizándola en tal forma que la endurecida capa exterior se desprende en diminutas partículas todas las mañanas al lavarse.

Este maravilloso producto se vende en todas las tiendas y droguerías a un precio módico.

EL DOLOR DE LAS HORAS MUERTAS

(A Víctor G. Menocal)

Tengo el dolor sin margen de las rutas inciertas
de los brazos caídos y de las horas muertas.
Enervante silencio que el error ha templado.
Amarillentas hojas de los libros cerrados.
Sombras sólo se enfrentan a las jóvenes mentes,
resbalando al abismo por las negras pendientes.
Y ninguna luz asoma, y la corriente avanza
a los mares sin fondo de la insana ignorancia.
Se presiente el peligro que en las frondas acecha
con las fauces abiertas ¡oh juventud deshecha!
No hay la mano piadosa que con valor señale,
ni la voz persuasiva que con nobleza llame.
¡Oh funestos designios que a los hombres condenan
a acentuar los rigores de sus mortales penas!
....
Pobres versos perdidos que ha forjado un poeta
con el dolor sin margen de las rutas inciertas,
de los brazos caídos y de las flores muertas.

Ebaldo NOGALES VALLEJO.

MENU DEL DIA

Almuerzo	Comida
Cup de mangos.	Cantaloup.
Huevos a la americana.	Puré Saint Germain.
Parguitos grillé.	Pargo en salsa rosa.
Ragout de carnero.	Pierna de puerco fría con jalea.
Arroz blanco. Platanitos.	Ensalada de remolacha.
Puding Alaska.	Helado de zapotes.

RECETAS DE COCINA

Huevos a la Parisién

A unos moldes chicos se les unta mantequill'a, echándoles el huevo espolvoreado con sal, pimienta, perejil y nuez moscada, cocinándose al baño-María, procurando que la clara quede dura y la yema blanda. Se sacan los huevos y se rodean de un picadillo fino de trufas y champignons. Luego se cubren con una salsa clara de yemas de huevos, harina de Castilla y caldo revuelto en el fuego.

M. R. de FONTANILLS.

Falsos agentes secretos fueron arrestados ayer

Se hacían pasar por miembros de Investigaciones con carnets con firma apócrifa de Mariné

En el Parque de la Fraternidad fueron ayer arrestados por agentes de la Sección de Investigaciones, José Rafael Orta Galis y José A. Mir Cepero, a los que acusaron de hacerse pasar falsamente como miembros del Servicio Secreto del Ejército Constitucional, para «atracar al comercio». Al ser registrados se les ocupó un revólver a cada uno de ellos, dos carnets del Ejército con la firma falsificada del comandante Mariné, Ayudante del Jefe del Ejército y documentos que los comprometen. Ingresaron en el Vivac a disposición de las autoridades correspondientes.

SE EXPRESO EN FORMAS DESPECTIVAS DEL JEFE DE LA POLICIA NACIONAL

El vigilante 2601, Luis Rodríguez, destacado en la puerta del Instituto Provincial, procedió al arresto de Luis García Marín, de la Habana, de 19 años de edad, vecino de Requena 16 y empleado de la Secretaría de Educación comisionado como delegado en dicho plantel, con motivo de haberlo sorprendido expresarse en formas vejaminosas del Jefe de la Policía Nacional. Ingresó en el Vivac a disposición de la Comandancia Militar.

CRUCIGRAMA

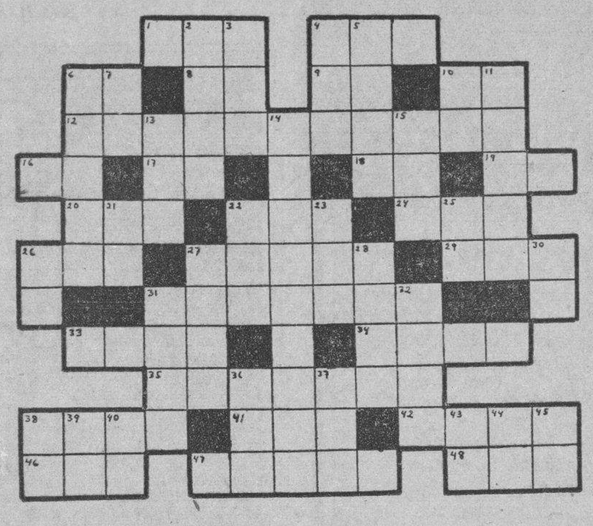

HORIZONTALES

1.—Oficial del ejército turco.
4.—Ansar.
6.—Pronombre.
8.—Naipe.
9.—Otorga.
10.—Artículo.
12.—Acción y efecto de realizar.
16.—Dios del Sol.
17.—Símbolo del barrio.
18.—Obras Públicas.
19.—Nota musical.
20.—Cuchillas de Oriente.
22.—Río de la América Meridional.
24.—Baile.
26.—Planta purgante.
27.—En Méjico, gemelo.
29.—Agarradera.
31.—Sitio de donde se saca piedra para labrar.
33.—En aquel lugar.
34.—Continente.
35.—Alcaloide artificial que se usa en tintorería.
38.—Pez.
41.—Voz propia de la gallina clueca.
42.—Piedra muy dura y sólida.
46.—Bebida.
47.—Dícese del caballo cuya pelo está mezclado de blanco, de gris y de bayo.
48.—Especie de berza.

VERTICALES

2.—Vestido lucido.
3.—De esta manera.
4.—Composición poética.
5.—Ladrón muy diestro.
6.—Persona que ha perdido el juicio
7.—Conozco.
10.—Artículo neutro.
11.—Inmensa cordillera de la América meridional.
13.—Medida agraria usada en Aragón.
14.—Zpato ligero y de suela muy delgada.
15.—Veneno activo que destilan ciertos árboles de la India.
21.—Sobre (en inglés).
22.—Todavía.
23.—Amarre.
25.—Artículo.
26.—Afirmación.
27.—Primogénito de Adan y Eva.
28.—Tiempo del verbo ser.
30.—Fórmula de la plata.
31.—Palabra escocesa que significa familia.
32.—Cocinar.
36.—Terminación de diminutivo.
37.—Hijo de Apolo y de Creusa.
38.—Terminación de infinitivo.
39.—Interjección.
40.—Artículo.
43.—Especie de flecha que usaban los antiguos turcos.
44.—Cierta hiedra de la China.
45.—Contracción.

Solución al Crucigrama anterior

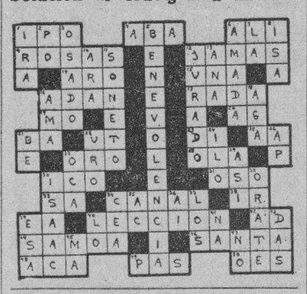

MATANCERAS

LA FIESTA DEL TENNIS

Extraviada la reseña.

La larga crónica que escribiera el martes, sobre ese baile del lunes 20, en el Club de la Playa, no llegó a la redacción y ha quedado por tanto sin eco en mis «Matanceras» acontecimiento social de tal magnitud.

Repetirla hoy, sin el aliciente de actualidad con que debió ver la luz, ni sería ameno, ni tendría atractivo, pero silenciar ese nuevo éxito de las señoritas que hoy rigen aquella institución, sería también imperdonable.

Por eso voy, en nada fáciles condiciones, a tratar ese tema, destacando la labor de cuantos contribuyeron a dar realce y a dar brillo al baile del 20 de mayo. En primer término la Orquesta Havana Casino, que por segunda vez ameniza una fiesta en aquellos dominios de Bellamar.

El programa ofrecido y ejecutado maravillosamente fué tan gustado y se aplaudió tanto a esos profesores, que no quedó una sola pieza sin vis y a instancias vivísimas de los bailadores se repitieron sones, valses y foxs.

Otro de los triunfos de la noche fué el de Rossy Solomon, que dirigió el show que tan celebrado fué y tan merecidísimos elogios arrancó para las seis parejas que bailaron en el ring.

Formaron estas parejas: Consuelito Díaz Pardo y Tony Alba, Clemencia Arango y Felito Casas, Chela Torres y Manolito Oliva, Dinorah Algarra y Edmundo Fernández, Carmita Moro y Rodolfo Beguiristain y Violeta Aguila y Gustavo Gatell.

Tema de la película «La calle de amor», el fox que interpretaron esas parejas, su deliciosa música fué ejecutada a maravilla por la Orquesta Havana-Casino.

Otro éxito más hay que anotar en el balance de la fiesta del 20.

El que se auntaron Nenita y María Antonia Casas, las dos gentiles primas, que funjen hoy como Presidenta y Directora del Club.

En la dirección del decorado, en la distribución de las mesas en el court, en el arreglo general de la casa, triunfaron por el buen gusto desplegado Nenita y María Antonia, que una vez más han demostrado su gran entusiasmo y sus actividades en los cargos que desempeñan.

Voy a intentar ahora una relación de nombres como vienen a la mente porque la hoja del carnet en que los recogí, enviada la anterior correspondencia, fué al cesto ya, por inútil.

Iniciaré esa relación con los nombres de tres altas damas, cuya presencia en el Tennis realzaban la fiesta: Corita Estrada de Arche, la esposa del Superintendente de la Munson Line; Panchitica Tió de Font, la del Presidente del Liceo y María Dolores Núñez de Beato, la del Director de Beneficencia.

Un grupo de jóvenes señoras, todas tan elegantes como Margot Menéndez de Oliva, Elisa Gómez Sicre de Rodríguez Correa; Blanca Luisa Vallice de Fernández Taquechel; Esther Gener de López de Villavicencio y María Luisa Bidopia de Guiteras.

Margarita Heydrich de Febles, la fundadora del Tennis, la que dotó a Matanzas de esa sociedad que desde su creación ha sido la predilecta de nuestra juventud.

En el party de los esposos Font-Tió, la saludé con un joven matrimonio, que la pasada semana contrajo nupcias en la capital: Mimí Lombardo y Armando Pizarro.

Señoras tan distinguidas como María Luisa Rivero de Beguiristain; Marina Peralta de Cruz; Lolita González de Calderón; Nena Berryde de Haza; Celaida Montero de Menéndez y Estrella Díaz de Iturralde.

Esther Escobar de Araña, figura de porte arrogante y su hermana la señora de Botet, la siempre elegante y siempre gentil Amparo.

En una de las mesas del court, reuníanse con la señora de Félix Casas, Evangelina Lima y San Jorge, dos elegantes matrimonios habaneros que de paso por Matanzas asistieron al baile de Tennis. Venían de San Miguel de los Baños, donde pasaron un delicioso weeck end, y no eran otros que Ignacio Rivero y Tessie Moreno y Luis Vianello y Andrea Alacán.

Seguiré la relación con nombres tan conocidos como el de Anita Coloseio de Cossío; Fidelia Prendes de Casas; Rosa Elejalde de Moro; Dulce María García de Martínez; Hermínia Oliva de Uriarte; Anita Otero de Díaz, Esther Cabarrocas de Erbello.

Mrs. Solomon.

Marilita Gali-Menéndez.

Y Blanca Valdés de Meléndez.

En uno de los parties del court, estos dos elegantes matrimonios: Sixto García y Esther Polanco y Luis Villabella y Lolita Solís, con Esther Pura y Teresita García.

Se destacaba Esther Pura entre el conjunto por lo chic de su toilette.

Vestía un traje verde en moirée, modelo de distinción suprema.

La constelación de la jeuneusse ahora: Nenita Uriarte, de rojo, en gentil pareja con Marcos Espinosa; Yolanda Algarra, que tenía de compañero a Pul Solomon; Alicia Díaz y Paquito Casas y Nena Cossío y Laureano Alvarez.

Mercedita y Amparito Díaz Pardo, a cual más lindas.

Nenita Font Tió, en torno a la cual reuníase una corte que le rendía homenaje.

Las Saavedra, Fredesvinda y Zenaida; las Carbó, Rosa y Gisela; las Beato, Virginia, Cuca y Chiquitica; las Jaén, Libia, Coquito y Balbina y las Aguila, Violeta y Nena.

Con traje rojo, elegantísima, María Antonia Casas, a la que vi del brazo de Miguelito Esnard.

Lupe Cossío, en pareja con José Adolfo Macau.

Hilda Díaz Pardo, con Luis Riera.

Señoritas tan lindas como Carmen Leonor Martínez, Mercedes Padrines, Juanita Mouriño, Florence Cruz, Fabiola Capdevila, María de los Angeles Otero, Isaura Soler, y Clara Luz Area.

Nenita Bonera.

María Luisa Beguiristain.

Carmita Irastorza.

Un grupo gentil formaban María Luisa Cossío, Marinita Rando, Mononita Ibargüen, Matar Bofill y Rossy Solomon.

Muy elegante, objeto de todos los halagos, paseaba por la fiesta Nenita Casas, que desplegaba el buen gusto de una toilette en la que hubiera puesto gustoso su firma Bernabeu.

¿Qué más decir de ese baile del lunes?

Que tiene ahora en proyecto el Tennis la celebración de una verbena que bien pudiera ser la noche de San Juan—la clásica—y que resultaría brillantísima.

Mi enhorabuena a la Directiva del Club de la Playa.

DE PASO POR MATANZAS

Altas figuras del Gobierno.

Para asistir en Cárdenas a la inauguración del Cuartél Narciso López, pasaron por Matanzas, el miércoles, el Presidente de la República y el Jefe del Ejército, coroneles Carlos Mendieta y Fulgencio Batista, a los que acompañaban sus distinguidas esposas Carmela Ledón y Elisa Godínez.

Venían en el séquito oficial, Secretarios del Despacho, Oficiales de alta graduación, el Director de la Renta y otras personalidades del Gobierno.

A su llegada a ésta, fueron recibidos en Palacio por el Gobernador Provincial, doctor Lorenzo Delgado, al que acompañaba el Jefe Militar del Distrito, teniente coronel Pino Donoso y el teniente coronel Desiderio Sánchez, que se encuentra actualmente en Camagüey, como Jefe del Regimiento Agramonte.

Fiscales y Magistrados, Jueces y Abogados, Presidentes de Sociedades y Directores de periódicos, se sumaron aquí al séquito presidencial continuando viaje a la Granja Agrícola de Guanábana, inagurada el 20 de Mayo, y que es la obra de un hombre de los entusiasmos y de los arrestos del que rige hoy los destinos de esta provincia, el doctor Lorenzo Delgado.

Tanto el coronel Mendieta como el coronel Batista y sus acompañantes, tuvieron para el Gobernador y el Ingeniero Jefe de Obras Públicas de dicho Departamento, Manuel Estrada, los más calurosos elogios y las celebraciones más merecidas.

Por doquiera pasaron los coroneles Mendieta y Batista, recibieron el homenaje del pueblo que, entusiasmado, los aclamaba, dándole vítores y saludándo os cordialmente.

En Cárdenas, ya lo saben nuestros lectores, se celebraron fiestas espléndidas que correspondió reseñar al confrére González Bacallao en sus siempre interesantes notas de la Perla del Norte.

EN CAUSERIE

Las noticias restantes.

Para poderle dar cabida a todas sin el formu'ismo de la nota aparte, las englobaré, porque perdida la correspondencia del martes debió rrespondencia del miércoles, debió ver la luz el jueves, acumúlanse en el carnet en espera de publicación.

Un saludo va primero. Es para las Susanas, que hoy están de días y a las que deseo todo género de felicidades.

Susana Simpson de Estorino y su hija Sussy, la joven esposa del señor Carrera y Baró, uno de los nietos del Conde de la Diana, cuyas bodas efectuáronse en la Habana no ha mucho.

Susana Santayo, Susana Rodríguez y Susana Olivera.

Sussy Candelario, figulina de encantadora belleza, de gracia seductora, de cultura e inteligencia muy mucha.

Una misa anunciaré en este párrafo.

Se celebra mañana a las siete y media, en el altar de la Virgen del Rosario, de la Catedral, en sufragio del alma del doctor Arturo Rosié.

Sus familiares invitan a sus amistades.

Con un shake hand afectuoso saludaré a Luisito Amézaga y Beracierto, que desde el miércoles se encuentra junto a sus padres en su quinta de Bellamar.

Y haré votos en este párrafo por la mejoría de Pedro Emilio Horta y Castañer y Luisito Sardiñas y Zapico, que siguen guardando cama, asistidos el primero por el doctor Luis A. Cuní y el segundo por el doctor Miguel A. Beato.

Despediré en estas líneas al doctor Gonzalo Cuní, que ha ido a pasar una temporadita a San Miguel de los Baños y a los esposos Dulce María García y José Manuel Martínez, que han partido para la Habana donde se encuentra gravemente enferma la señora viuda de Beltrán, María Guerra.

Una conferencia tengo que anunciar en este párrafo.

La pronunciará el sábado 25, en el Liceo, la doctora Jiménez, la hija del que fué ilustre Presidente de dicha sociedad, doctor José Elías Jiménez.

Tema interesante a tratar el que desarrollará la señora Jiménez, que en la Habana y Santa Clara ha conquistado triunfos grandes con él.

¿Cuál dicho tema?

Profilax's matrimonial, responsabilidad de la mujer y restricción de la prole».

Y terminará ya hoy felicitando al doctor Nicolás Saavedra por el homenaje de que fué objeto el lunes en la taberna española «El Baturro», donde un grupo de amigos brindó por su reciente triunfo en el Tribunal Supremo, en caso jurídico tratado por él con maestría y acierto grandes.

Manolo JARQUIN.

¿INDIGESTO? Tome MAGNESIA BISURADA ALIVIA EN 3 MINUTOS Suprime el malestar y restablece la normalidad del estómago porque neutraliza la acidez.

A Través de la Vida

Por HECTOR DE SAAVEDRA

LA ALEGRIA DE VIVIR

Tanto buscar atractivos para el turismo, y la mejor idea ha surgido cuando menos se esperaba. No sé quién fué el inventor, pero no hay duda de que se trata de una imaginación poco común la del que, de un sólo tiro, ha matado varios pájaros, con esa proposición de dejar abiertas, hasta las doce de la noche, las tiendas de comercio.

La ciudad va a cambiar de aspecto como si una poderosa varita mágica la hubiera tocado. En vez de la tristeza y el silencio que sigue a las seis de la tarde una nueva vida va a difundirse por toda la Capital. Los dependientes que estaban presos todos los días, se encontrarán, a su salida de las tiendas, que la vida empieza para ellos con las mismas ventajas que para los que andaban sueltos, y ahora reposan en los establecimientos y reciben a los parroquianos. No hay perjuicio para nadie. Todos se aprovechan y sacan sus ventajas y cada cual procede como le parece. Felicitaciones al alumbrado.

Esa es la verdadera independencia: que cada cual haga lo que le venga en ganas

«Libre la Prensa, libre el Magisterio,
Aire libre respírese en la cuna
Y aire libre perfume el cementerio».

como escribió nuestro excelso José Martí.

Claro está que el Gobierno seguirá atento a la protección de los ciudadanos, porque hay muchos «abusadores» que por un peso son capaces de vender a sus hermanos, aunque no sean José. La Ley estará siempre viva para que se respete lo ordenado en la limitación de las horas de labor y en los demás derechos del obrero.

En esta «prolongación» no puede haber injusticias ni opresiones. Ahí está el Secretario del Trabajo para corregir al que se pase de...listo

Y, sin embargo, hay quien se queja y hasta se opone. ¿Por qué?

Porque así es la condición humana, y nadie piensa en el cocinero que trabaja todos los días del año y más de ocho horas todos los días. No veo el perjuicio que ello puede ocasionar, como no lo hay en que los cafés, los restaurantes, los teatros y los transportes trabajen de día y de noche. Claro está que no son los mismos empleados, y que cuando unos laboran los otros duermen o hacen su real gana.

Quizás, al principio, no será orégano todo el monte; pero, cuando se haga costumbre, la gente saldrá a la calle incitada por la temperatura, que es más tolerable de noche y encontrará la ciudad radiante de luz y animación. Hará tranquilamente sus compras y tendrá, cada día, después del trabajo, bastantes horas para dedicarlas a su propia persona. Empleados conozco que con el sistema presente no tienen oportunidad ni aún para pelarse, porque todos los obradores cesan a la misma hora y para comprar una camisa necesitan poner en práctica medios ingeniosos y no muy legales.

¿Y los turistas? Estos niños encantadores que todos se disputan estarán encantados. En vez de la distracción que tienen que ir a buscar a un cine o a un cabaret, no siempre atractivo, encontrarán en la calle torrentes de luz, muchos transeúntes y un ambiente que no es común en todas las ciudades. El lector que haya pasado un domingo en Londres sabe por experiencia lo que es aburrimiento y fastidio. No ya el extranjero que piensa seriamente en el suicidio, sino el mismo inglés, sale disparado para cualquier parte, huyendo a aquellas soledades.

La Habana tendrá el carácter de la ciudad más alegre y divertida del mundo, y ello lo habrá conseguido dando facilidades a la actividad individual, la que se está anulando so pretexto de cuidar intereses filosóficos, morales y ultra revolucionarios.

Disponen los dos mataderos de la Habana de ganado suficiente para abastecer a la población

Están haciéndose visitas de inspección a las Empresas de Seguros. En la Gaceta de ayer se publicó la Ley Orgánica de la Secretaría de Comercio. Los balances

Coincidiendo con las declaraciones de que nos hicimos eco en pasados días del señor Secretario de Comercio, ayer fuimos informados, en la Secretaría de Comercio, que no faltará carne en la Habana, para su total abastecimiento. El Dr. Beruff Mendieta interesado en el abastecimiento de este artículo, por ser de primera necesidad para el pueblo, se ha comunicado con Mr. Chapman del Matadero de Luyanó y con el señor López Serrano del Matadero Industrial, los que le informaron que tienen ganado suficiente; que ayer tarde recibía el Industrial 22 vagones de ganado, que hoy, los distribuiría con el Matadero de Luyanó, y que éste recibiría el domingo igual cantidad, que distribuiría también con el Industrial a su vez, por lo cual no había temor de que faltara ese artículo.

REMISION DE BALANCES

La Ca. de Seguros «Cienfuegos, S. A.» ha remitido a la Dirección de Seguros, los balances de sus operaciones.

LA COMISION DE JUBILACIONES Y PENSIONES

Por la Comisión de Jubilaciones y Pensiones del Poder Judicial, se ha comunicado a la Dirección de Seguros, que el Juez Municipal de Lajas, le ha remitido la cantidad de $100.00, importe de la fianza incautada en el juicio número 85 de 1935, que le fué hecha efectiva por la mencionada Compañía.

PARA CONVOCAR A LAS SUBASTAS DE MATERIAL

Por el señor Subsecretario, se ha ordenado al Jefe de la Sección de Personal, Bienes y Cuentas de la Secretaría, que proceda a la ordenación de los pliegos de condiciones, para convocar las subastas de material, para el ejercicio de 1935 a 1936.

INSPECCIONES

Por los inspectores adscriptos a la Inspección General, se están practicando las inspecciones ordenadas a las Compañías de Seguros y Fianzas: «La Protectora Nacional», «La Acumuladora», «Manjuaries», «El Sol de las Antillas» y a la Compañía Nacional de Acueductos S. A.»

Se han dispuesto visitas de inspección a las Compañías de Seguros y Fianzas, «La Armonía» y «La Opulencia» en Santiago de Cuba, habiendo sido designados los inspectores Dr. Alfredo González Muñoz, y José M. Alvarez de la Cruz y Gonzalo Herrera.

Se han recibido los informes de los inspectores en los mataderos de esta ciudad, reiterando la normalidad en las operaciones de matanza, y relación de las cabezas de ganado en existencia en los mismos.

LA LEY ORGANICA DE LA SECRETARIA DE COMERCIO

La Gaceta de ayer, inserta la Ley Orgánica de la Secretaría de Comercio número 165, aprobada en reciente Consejo de Secretarios, estableciendo la nueva estructuración de la Secretaría, que fué objeto de extenso estudio, por el actual Secretario del Ramo ,Dr. Antonio Beruff Mendieta.

Consta de 7 Capítulos y de 69 Artículos, en los que se hallan comprendidos, el funcionamiento de todos los Negociados, Secciones etc., y plantilla de personal y emolumentos correspondientes al mismo, determinados por la Ley número 165, que deroga la antigua plantilla establecida por la Ley número 586, de 17 de Octubre de 1934, poniendo en vigor la nueva plantilla, que cubre los servicios de la Secretaría, Subsecretaría; Consultoría; Negociado de Canje y Publicación; Negociado de Información y Propaganda; Registro General; Servidumbre; Sección de Personal, Bienes y Cuentas; Negociado de Personal; Negociado de Pagaduría; Negociado de Materiales; Dirección de Comercio; Sección de Comercio Interior; Negociado de Bancos, Empresas y Compañías; Negociado de Despachos de Asuntos Provinicales; Negociado de Asuntos Generales; Junta Nacional de Comercio; Sección de Comercio Exterior; Negociado de Mercados Extranjeros y Tratados Comerciales; Negociado de Información y Propaganda Exterior; Sección de Estadísticas; Negociado de Estadística Interior; Negociado de Estadística Exterior; Negociado de Censo Comercial; Oficinas Provinciales; Dirección de Marcas y Patentes; Registro de la Dirección; Negociado de Marcas Nacionales; Negociado de Marcas Extranjeras e Internacionales y Traspasos; Negociado de Patentes; Revisión de Marcas; Tramitación y Cumplimentación; Expedición de Títulos; Negociado de Inspección de Marcas y Patentes; Dirección de Seguros; Negociado de Seguros; Negociado de Fianzas; Negociado de Estadística de Seguros; Inspeccinó General; Negociado de Inspección de Bancos, Empresas y Compañías; Negociado de Inspección de Seguros.

Asciende el presupuesto general de la Secretaría de Comercio, a la cantidad de $435,740.00.

M.E.C.D. 2016

Viboreñas

LOS SANTOS DE HOY

Nuestra Señora del Buen Socorro y las Santas Juana, Marciana, Susana y Afra, con los Santos Robustiano, Donociano, Melecio y Servilio.

Santa Susana tiene además las fechas 11 de agosto y 20 de septiembre de preferir la de hoy la distinguida dama Susanita de Cárdenas de Arango, que a su distinción une los más piadosos y altruistas sentimientos, le dedico mi más expresivo saludo.

De igual modo lo dedico a la gentilísima figulina Susana María Villamil y Rodríguez, con doble motivo por su completo restablecimiento

Muy presente tengo a la distinguida y bondadosa dama América García de Campa, amada esposa de nuestro apreciable amigo señor Manuel de la Campa, Vice tesorero de los Caballeros Católicos de Cuba, Unión número 44, hasta cuyo hogar llegarán incontables y afectuosos mensajes de cariñosas felicitaciónes, las que tanto se merecen los esposos García de la Campa.

Son hoy los días de la linda figulina Aira del Junco y Cáceres.

Con el respeto y afecto que le proimpedida de recibir a sus amistades feso, saludo a mi distinguido amigo el querido Hermano Robustiano, ex-Director del gran colegio «Champagnat» de los Hermanos Maristas.

Y a todos deseo las mayores felicidades.

LILLIAM BARROSO MACHIN.

Tan linda e inteligente muñequita ha cumplido saludable y alegre sus cuatros años, siendo la adoración de los dichosos autores de sus días los estimados esposos señora Consuelo Machín y el doctor Francisco Barroso.

Lilliam ofreció una simpatiquísima piñata a sus amiguitas, las que con ella pasaron muy divetridas horas recibiendo muchas atenciones y obsequios.

Yo le deseo el cumplimiento de incontables años dichosísimos, para la mayor alegría d esus padres, dedicándole un cariñoso beso.

PARA UNA BODA

He recibido la siguiente invitación: «Amada Alvarez Tejero y José Cid Pérez, tienen el gusto de invitar a usted a su matrimonio que se celebrará en la iglesia de los Reverendos Padres Escolapios de Guanabacoa, el sábado primero de junio de 1935, a las nueve y media de la noche.

Oficiará el Reverendo Padre Juan Puig, Sch. P».

Quedo muy agradecido a la atención de tan apreciables novios, a los que antipadamente deseo las mayores venturas en su próximo y nuevo estado.

PRIMITIVO GUTIERREZ SAÑUDO

La triste noticia del fallecimiento de tan querido amigo, no por esperada por su gravedad desde hacía muchos días, ha dejado de apenarme menos, pues era el pobre Primitivo un excelente amigo, cuya amistad cultivaba desde incontables años, siendo siempre invariable con sus amigos a los que sabía demostrar sus valiosas dotes de honorabilidad y del más servicial carácter.

Por sus hoy inconsolables hijas María Luisa y Adoración sabía de su gravedad, y su mal, en su avanzada edad, era ya incurable, a pesar de los recursos de la ciencia y los desvelos de su amada esposa y sus hijos.

En la tarde de ayer se le rindió el último tributo a su memoria, partiendo su entierro de la casa mortuoria Avenida de Concepción número 8, siendo una sentida manifestación de duelo, pues con sus familiares lo acompañaron hasta su eterna morada sus amigos en gran número.

Sé apreciar el intenso dolor de su viuda la bondadosa dama Teresa Prada y el de sus inconsolables hijos, María, Francisco, Héctor, Providencia, Adoración, y Primitivo Luis, deseándoles la gran resignación y conformidad que necesita su intensa pena.

¡Duerma en paz su último sueño el inolvidable amigo Primitivo¡

MANUEL QUIÑOA

Otra triste nota es la muerte de tan infortunado amigo, cuya vida no pudo salvarle una delicada operación, pues ya su muerte estaba decretada...

Una sentidísima manifestación de condolencia fué su entierro habiéndosele tributado numerosas ofrendas florales entre las que estaban las de sus queridísimos padres; otra hermosa corona forma «Corazón», de sus cariñosos hermanos; otra de sus compañeros de Club; otra de Pepe y Lola; otra de sus tíos Teresa, Mariano e Isidoro; otra de sus primos Pepe y Avelino y muchas más, que confeccionó nuestro hábil floricultor «Enriquito» Rivero, dueño de la popular florería «Tosca», en nuestra ciudad Nueva.

Descanse en paz el pobre «Manolo» y reciban todos sus familiares, en particular sus padres y hermanos, la sincera expresión de mi más sentida condolencia, por tan irreparable pérdida que tanto aflige.

HUMBERTO SOLLINDE

Completamente restablecido ya tan estimado joven hijo del señor Isidoro Sollinde, caballeroso Presidente de la Sección de Instrucción de la Asociación de Dependientes.

Y es su restablecimiento debido a la operación que le practicó el afamado especialista en afecciones de la garganta, nariz, y oídos, doctor Vicente Fernández de la Vega, que es un nuevo éxito que se anota.

Mi enhorabuena a Humberto y al doctor Fernández de la Vega.

COMPLACIDO

El estimado amigo Isidro Teodoro García Ruíz, propietario de «El Kikiriki.» 10 de Octubre número 42, frente al cine «Tosca», ruega a la señora o señorita Elvira Vega, pase por su establecimiento, para informarle de un asunto de sumo interés, sólo para ella.

Y al ruego de tan cumplido amigo, y en obsequio de dicha dama figulina, para su conocimiento lo consigno.

UN SALUDO

Lo dedico, por celebrar hoy sus días, a la respetable dama «Socorrito» Torres viuda de Díaz Valdés, madrina de la gentilísima y blonda figulina Lina Pinelo.

Hasta su hogar, con mi saludo, le hago llegar mis votos por su más larga y plácida vida.

¡TRIUNFADORAS!

Así han regresado mis bellas y admiradas vecinitas que forman la celebradísima orquesta femenina «Ensueño», que en la República de México han realizado una brillantísima excursión artística, triunfando en todos los lugares en los que actuaron, dedicándole la prensa azteca los más cálidos elogios, según he dicho anteriormente copiando los expresivos párrafos a ellas dedicados.

Con la Directora de tan admirable «Ensueño», mi admirada amiga Guillermina Royo de Anillo y sus menas hermanitas Estelita y Ana, han regresado satisfechas las figulinas, doblemente admiradas, Amelita Trigo, Zenaida Prat, Bertha Fraga, Etelvina Vázquez, Mercedes Hernández, Ana Teresa Márquez, Estrella Godínez, Renée Buxeda y la simpatiquisima cantante Matildita Rodríguez.

También con ellas la mascotica del «Ensueño», el prodigioso niño Jorgito, cuyos originales números, sobre todo sus interesantes recitaciones, mucho entusiasmaron a los públicos que lo aplaudieron.

¡Bienvenidas sean tan bellas y admiradas amiguitas¡ !

Urbano del CASTILLO.

Higiene
Comodidad
Duración

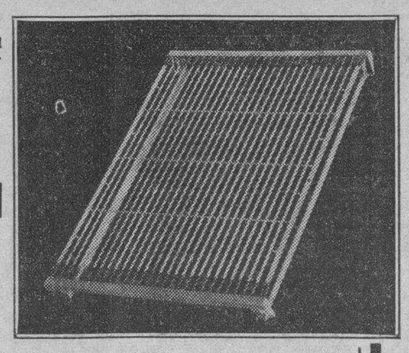

BASTIDOR DE FLEJES SIMMONS

Este bastidor es muy cómodo y flexible, extremadamente higiénico: los insectos o bichos no tienen cabida en él.

Dentro de su gran comodidad y fina apariencia, resulta muy económico, posiblemente igual a uno de madera y, sin embargo dura muchísimo más

Para dormir bien:

Simmons Company

Servicio en todo el mundo

San Rafael y San Nicolás. M-7044

SELLOLAZO INSTANTANEO PARA DOLORES

VICHY HOPITAL

Para AFECCIONES del ESTOMAGO y del INTESTINO

Manantiales del ESTADO FRANCES

VICHY CELESTINS
AGUA DE REGIMEN DE LOS ARTRITICOS-DIABETICOS HEPATICOS,GOTOSOS

VICHY GRANDE GRILLE
ENFERMEDADES DEL HIGADO Y DEL APARATO BILIARIO

PASTILLAS VICHY ETAT, Facilitan la digestión. Muy agradables. Las PASTILLAS con los COMPRIMIDOS y las SALES de VICHY ETAT completan el tratamiento de las AGUAS.

Corte Pronto Las Afecciones de Los Riñones

Millares de personas que sufren de los riñones y de la vejiga han logrado librarse de la necesidad de levantarse a orinar durante la noche, de dolores en las piernas, nerviosidad, rigidez muscular, reumatismo, desvanecimientos, lumbago, ardores en la uretra, picazón, escozor, acidez y pérdida de la vitalidad, con la ayuda del Cystex, nuevo descubrimiento de un médico. Alivia, tonifica, limpia y repone los riñones irritados y adoloridos. El Cystex comienza a purificar la sangre a los 15 minutos de tomarse. Renueva la salud, la juventud y la vitalidad en 48 horas. Se garantiza que el Cystex le aliviará sus sufrimientos en una semana o se le devuelve su dinero. De venta en todas las boticas.

Si su droguista no lo tiene, escriba a J. Casanova, Apartado 1204, Habana.

PANTEONES de GRANITO

GASTON REYES

Obispo y Habana sexto piso

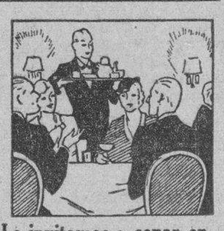

Le invitamos a cenar en...

EL DORADO

M-4777

Menú exquisito
música agradable
y precios . . . ?
razonables!

table d-hote
mañana $0.50
noche $0.60
plato azul
mañana $0.35
noche $0.45

el sitio más fresco de la Habana
Prado y Tte. Rey

Crónica Habanera

LA BODA DE AYER

«PETE» ALVAREZ ROMAÑA

Ayer, en plena mañana, se celebró en la Iglesia Parroquial del Vedado la boda de la señorita «Pete» Alvarez Romañá, muy gentil y encantadora, con el caballeroso joven Pablo La Rosa y Faz, ambos pertenecientes a distinguidas familias de nuestra sociedad.

La ceremonia revistió caracteres de suma sencillez.

Familiares y amigos de los contrayentes, en gran número, invadían la hermosa iglesia de los Padres Dominicos.

Lucía ésta un adorno floral del mejor gusto, que estuvo a cargo del jardín «El Clavel», cuyos floristas exquisitos distribuyeron flores y palmas, en la más artística combinación.

Un tupido bosque de arecas, que decoraba el fondo del altar, hacía destacar la belleza de multitud de aleliés, «easter lillies» y azucenas distribuídas por el retablo.

Las mismas flores se veían en la baranda del presbiterio formado como una cascada de pétalos, de un efecto precioso.

La senda nupcial, iba trazada del pórtico al altar, por la valiosa alfombra verde de «El Clavel», bordeada por una doble guirnalda de espárragos, formando ondulaciones.

A las once en punto llegó la ñovia.

Del brazo de su padre, el conocido comerciante Marcelino Alvarez, atravesó la senda, radiante de alegría, de elegancia y distinción.

En todos los detalles de su toilette, interpretada en muy fino «crepe romain», se advertía el gusto más exquisito.

Una lindísima tiara, de legítimo encaje de Bruselas, tocada con pequeños azahares, sostenía el velo de tul ilusión, que caía en flotantes ondas.

El Reverendo Padre Mussuet, Cura Párroco del pueblo de Calimete, ofició en esta ceremonia como una atención a la familia del novio, a la cual se halla ligado estrechamente por lazos de amistad.

Fueron padrinos la distinguida dama María Faz viuda de La Rosa, madre del novio, y el padre de la novia.

A la ceremonia nupcial siguió la misa de velaciones, actuando como padrinos la bondadosa dama María Luisa Romañá de Alvarez, madre de la novia y el ingeniero Carlos La Rosa, hermano del novio.

Testigos por ella: los señores Manuel Duyos, Salvador Alvarez, Enrique Antiga y Marcelino Suárez.

Por él: los doctores Augusto Saladrigas, Carlos Francisco Smith, Vicente Banet y Francisco Gómez.

La boda civil se verificó ante el notario doctor Ataulfo Fernández Llano y fueron testigos de este acto, por la novia, el doctor Antonio V. Escalera y los señores René Villa y Luis Rodríguez Plasencia, y por el novio, los señores Felipe Carol, Alfredo Caldwell e Isaac Jaén.

Muy selecto y numeroso el concurso de damas.

Se encontraban entre las señoras, Panchita Pérez Vento de Castro; Adolfina Vighau de Cárdenas; América Pina de Ponte; Serafina de Cárdenas de Antiga, y la gentilísima Rita Faz de Saladrigas.

Las hermanas del novio, Elena La Rosa de Villa; Mary La Rosa de Carol; Fina La Rosa de Banet; Nina La Rosa de Caldwell y Margot La Rosa, todas jóvenes y bonitas.

María Josefa Freyre de La Rosa.

Sara Pertierra de Aixalá; Herminia Saladrigas de Terry; Carmita Madrazo de Bonet; Aída Pertierra de Coto; Loló Pell de Tremols; Mercedes Pell de Solís; Gloria Pertierra de Consuegra.

Ana María Sánchez Crusellas de Gómez.

Cusita Lago de Cárdenas.

Cuca Puente de Clark; Eloísa Sales de Suárez; Mercedes Michelena de Poblet; Eusebia Castro de Rivero; Mercedes Escobar viuda de Antiga; Rosita Cossío viuda de Gou; Dulce María Larrieu de Tamayo.

María Cristina Plasencia de Rodríguez Lamult.

Mary Caballero de Ichaso.

Aurora Faz de Smith; Amalia Caragol de Abreu; Rosita Pina de Torres Viera; Zulá del Castillo de Fina; Mercedes Durruthy de Duyos; Juanita Dobal de Duyos; Eloísa F. de Suárez; Emilia Rivas de Rodríguez Campa; Evangelina Faz de Marrero; Amparo Lucas de Tro; Yaya Rexach de Alió.

Y las tías de la novia, Herminia Romañá de Duyos; Celia Romañá de Antiga; Carmen Alvarez de Fernández y Celia Romañá de Vigil Escalera.

Señoritas:

Ofelia y Olguita Alvarez Romañá, hermanas de la novia, tan encantadoras las dos.

Cristina Saladrigas, bellísima.

Alicia Hevia; Corina Azcuy; Conchita La Villa; Martha Michelena; Esther Llera; Enriqueta y Mignon Morán; Lillian Etchegoyen; Josefina y Emilita Velasco, y la simpática Mignon Menéndez.

Celi Antiga, muy graciosa.

María Alicia Rivero; Cristina Fernández; Mercy Pina; Pura Granados; Paulina Campos; Violeta Faz; Elenita y Margot Smith.

Olga Rodríguez Plasencia, lindísima.

María Aurora de la Campa; Elsa y Margarita Elsilla; Carmita y Sarita Alemán; Inés Faz; Silvia y Cira Maribona; Berta Fuentes, y las encantadoras Nenita, Paquita y Carmelina Villa.

Ohilda Touzet.

Y Ana María y Catalina Faz.

Terminada la ceremonia, gran parte de la concurrencia se trasladó a la magnífica residencia de los padres de la novia, en el Vedado, donde se sirvió un exquisito buffet

Los novios, horas más tarde, partieron hacia Varadero, donde pasarán los primeros días de su luna de miel en la preciosa casa que allí posee la familia La Rosa.

DE REGRESO

Tras corta temporada en la ciudad de Miami, regresaron anteayer por la vía aérea, la distinguida señora Elvira Cil viuda de Sánchez su hija Chicha Sánchez viuda de Sánchez y su nieta Lola María Sánchez, una de las señoritas más bellas de nuestra sociedad.

También han regresado anteayer, a bordo del «Cuba», el joven matrimonio Ernesto Batista y María de los Angeles Heydrich, en unión de su simpática hija Isabel.

Bienvenidos.

(Continúa en la página SIETE)

SANATORIO
PARA
ENFERMEDADES NERVIOSAS Y MENTALES
DEL
DR. ARMANDO DE CORDOVA
Profesor de Enfermedades nerviosas y mentales de la Universidad Nacional

En una extensión de una caballería de tierra, con frondosa arboleda y jardines, donde los pacientes pueden hacer vida al aire libre. Arroyo Arenas.—Kilómetro 17 de la Carretera Central. Teléfono número 26.

Consultas en la Habana: Industria 122 esq. a San Miguel
Lunes, miércoles y viernes, de 3 a 5 y en el Sanatorio por la mañana.—Teléfono: A 6674.

Ventas Fin de semana

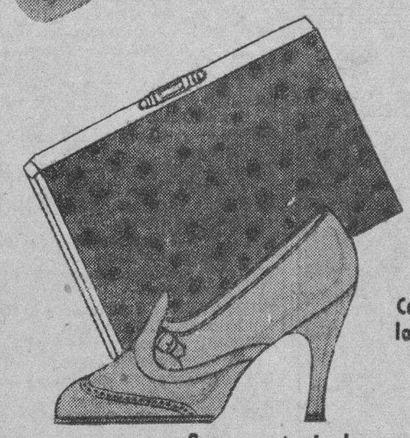

Los artículos que aquí destacamos, son sólo unos ejemplos de los muchos que con motivo de las Ventas Fin de Semana, ofrecemos en todos los departamentos de la casa.

Carteras de piel sintética. Todos los colores. Fina calidad 1.25

Gran muestrario de zapatos. Colores: blanco, beige, carmelita y azul. Precio Fin de Semana 3.75

Magníficas toallas para cara. De felpa doble muy esponjosa. Precio Fin de Semana 52c.

Finas camisas de poplín. Pintas muy nuevas. Colores firmes, garantizados. Todas las tallas. Precio Fin de Semana 1.00
(Son de 1.50 y 1.25)

Fajas tubulares de elástico y cutí de seda. Tallas 26 al 34. Precio Fin de Semana 99c

Magníficas sobrecamas cameras, especiales para el verano. Precio Fin de Semana 1.75

Bonitos vestidos de ratiné. Todos los colores y todas las tallas. Precio Fin de Semana 4.95

Kimonos japoneses de telas estampadas. Muy vistosos y de magnífica calidad. Precio Fin de Semana 1.45

Sigue la formidable Venta de Telas y el Gran Concurso del Corte.

La Casa Grande

ESTADO DEL TIEMPO

Nota del mediodía del jueves:

Desde Cuba y porción oriental del Golfo de Méjico hácia el este, hay buen tiempo y débiles altas presiones, que se extienden también por la mitad oriental del mar Caribe.

Hay débiles bajas presiones en la parte suroeste del Golfo de México y zonas adyacentes.

Pronóstico para hoy viernes: Buen tiempo, excepto desfogue de turbonadas después del mediodía. Calmas y vientos flojos a moderados, principalmente del nordeste al sur, excepto durante turbonadas.

Observatorio Nacional.

M.E.C.D. 2016

"CRISIS MUNDIAL"
Incomparable comedia musical Hecha en España
UN ALARDE DE PERFECCION!! con
Antoñita COLOME - Miguel LIGERO
Ricardo NUÑEZ
VIERNES 31 PRE-ESTRENO
PAYRET

Escenario y Pantalla

PRESENCIA DE DALIA IÑIGUEZ

Cuando Dalia Iñiguez nos habla, puras esencias de criolledad le suben a la palabra y a los labios. Se advierte, como al trasluz de su tez quemada, un vaivén vegetal de jugos dulces y fuertes. Y, sin embargo, esta mujer que tan bien encarna el trópico, cuyo cálido nerviosismo hizo que Juan Ramón Jiménez la llamase, con su precisa y preciosa graficidad, «alegre ciclón poético de las Antillas», ha sido considerada como maestra del buen decir castellano por autoridades tan irrecusables como las de Ramón Menéndez Pidal, Américo Castro, Montesinos, Navarro Tomás y otros filólogos españoles.

Dalia Iñiguez, la recitadora cubana consagrada por las grandes autoridades poéticas y lingüísticas de España.

Dalia nos ha contado sus inolvidables visitas al Centro de Estudios Históricos de Madrid. Nos ha dicho de su emoción ante la presencia venerable de Ramón Menéndez Pidal maestro de maestros. Cuando Dalia recitó en aquel instituto varios romances de la colección de Menéndez Pidal, el sabio quedó sorprendido de que pudiera sacarse tanto partido teatral, tanto valor dramático y representable, a un sencillo romance antiguo. Las autoridades del Centro de Estudios Históricos, admiradas de la clásica prosodia de la señora Iñiguez, quisieron conservarla como ejemplo, a cuyo efecto la invitaron a impresionar varios discos. Y allí está, para esta generación y para las venideras, depositada la voz inmortal de una cubana que ha sabido recoger de nuestro idioma los acentos más nobles y profundos. Tiene razón Gabriela Mistral cuando, en un artículo altamente elogioso, dedicado a Dalia Iñiguez, sostiene que América, nuestra América, es sagrada depositaria de los más rancios e ilustres dejos de castellanía, pese a las modificaciones prosódicas que ha sufrido la lengua matriz en esta parte del mundo y las más de las cuales han redundado en su beneficio. Argentinos, colombianos, mexicanos, cubanos hay que han enseñado el bien decir español a hombres de uno y otro hemisferio. En el «caso cubano» de Dalia Iñiguez ¿qué mejor prueba que el haber hecho decir al maestro Pidal: «Tu recitado renueva — lo que la memoria sabe; — se abre al calor de tu voz, — como flor nueva, el romance—»?

Con un bagaje así, que ya puede calificarse de «ilustre» y que abrumaría a una mujer que no fuese tan ágil y tan modesta, Dalia Iñiguez ha vuelto de nuevo a su tierra para ensanchar aquí su ámbito de recitadora. Aquí, entiéndase bien, porque ya en España Dalia Iñiguez ha recibido el espaldarazo de la crítica más exigente y la consagración de un público más fácil al rechazo que a la aceptación.

—En la Habana he actuado muy poco—nos dice Dalia—. Durante los tres años que hace que recito para el público, sólo he dado dos audiciones en la Habana: una en el «Auditorium», para los socios de «Pro-Arte Musical» y otra en el «Lyceum», con carácter igualmente exclusivo.

Luego la artista nos habla de su repertorio, que ha ido formando poco a poco, con el concurso de su esposo Juan Pulido y escuchando el consejo de grandes poetas, críticos y lingüistas que ha tenido la oportunidad de conocer. Dalia es poco partidaria de las traducciones. Estima, con toda razón, que muy rara vez reflejan el espíritu del original Ha incluído muy pocas en su repertorio. En cambio ha hecho una especialidad del romancero y en general de los clásicos españoles: el Arcipreste, Lope, Góngora, Calderón De los poetas contemporáneos, e.pañoles o americanos, ha logrado, merced a su perseverante labor de búsqueda y selección, una verdadera antología para uso de su espectáculo.

Nosotros nos despedimos de Dalia Iñiguez después de haber duplicado nuestro interés por verla y oirla recitar. Es una de esas artistas cuya sola presencia abre anchos márgenes a todas las curiosidades del espíritu.

Francisco ICHASO.

CARTEL del DIA

TEATROS

PRINCIPAL DE LA COMEDIA: A las 9:30 «Orden de Amar» o «Una Intriga en la Embajada».
MARTI: A las 8:45 «Perlas». A las 10:30 «El Gran Caimán».

CINES

NACIONAL: Luz en la Niebla.
ENCANTO: Cuando el Diablo Asoma (Joan Crawford, Clark Gable y Robert Montgomery).
CAMPOAMOR: «Una Aventura en la noche, (estreno) por Clark Gable y Constance Bennett.
AUDITORIUM: Payasadas de la Vida y Muchachas de Uniforme.
FAUSTO: El Velo Pintado y Había una vez dos Héroes.
NEPTUNO: Aquí está mi Corazón y Había una Vez dos Héroes.
PAYRET: Del Fondo de mi Corazón y El Misterio de Edward Drood.
RIALTO: Viva la Vida y Tormentas de Pasión.
REGINA: Viva la Vida y Tormentos de Pasión.
TRIANON: El Pan Nuestro de Cada Día y El Chico Millonario.
RIVIERA: Aquí está mi Corazón y Voluntad Esclava.
PRADO: Las Explotadoras de 1935 y Los Cuatro Ases.
WILSON: Sor Angélica y Melodrama Trasatlántico.
INGLATERRA: Sor Angélica y Melodrama Trasatlántico.
OLIMPIC: El Cantante de Nápoles y El Honorable Wong.
LIRA: El Tango en Broadway y Mala a Pesar Suyo.
LARA: Una Mujer de su Casa y Madame Du Barry.
VERDUN: De la Ciudad al Rancho y Paz en la Tierra.
UNIVERSAL: Había una vez dos Héroes y Viva Villa.
CUBA: Por Sendas Distintas y Lo que toda Mujer Sabe.
ROJO: Belleza a la Venta y Lo que toda Mujer Sabe.
BELGICA: Crimen sin Pasión y Estaba Escrito.
VIOLETA: El Cobarde Heroico y Los Misterios del China Town.
MODERNO: La Vida es Sabrosa y El Payaso del Circo.
VEDADO: La Locura Errante y El Monstruo en Acecho.
FLORENCIA: El Angel del Arroyo y La Adorable Enemiga.
ESMERALDA: El Payaso del Circo y Encantados de la Vida.

MAÑANA TEATRO NACIONAL De 1½ a 11½

EL CONOCIA LA DEBILIDAD de las MUJERES,...!

HOY CAMPOAMOR

MIERCOLES 29 GRANDIOSO DEBUT!
"FANCHON and MARCO"
LOS RENOMBRADOS PRODUCTORES de "SHOWS"
presentarán su sensacional conjunto en la luminosa revista
DARLINGS of BROADWAY

HOY ENCANTO HOY
UNICO en CUBA con REFRIGERACION
CRAWFORD GABLE MONTGOMERY
Una M G M
"CUANDO EL DIABLO ASOMA"

LUNES UNIVERSAL presenta
LA VIDA NOCTURNA DE LOS DIOSES"
UN "DISPARATE" FANTASTICO

GACETILLAS

«CRISIS MUNDIAL»

Son escasísimas las personas que han logrado ver la nueva película española, dirigida por Benito Perojo, «Crisis mundial». Apenas una docena, entre empresarios, periodistas y amigos, que concurrieron a la exhibición de prueba en el teatro «Payret». Pero es lo cierto que ya la fama de esta cinta ha traspasado los umbrales de media Habana. La aplaudieron estruendosamente la noche de la proyección privada en el teatro «Payret», y han hablado tanto y de modo tan elogioso de esta obra maestra, producida en España por la Cifesa, que podemos afirmar que la propaganda de la película casi está hecha. Y no crean que exageramos. «Crisis mundial» es un caso único en la cinematografía hispano parlante. Los eternos detractores de las películas habladas en español quedarán confundidos con su perfección técnica. «Crisis mundial» es lo más atrayente, perfecto y bello que ha salido de los estudios españoles.

Antoñica Colomé, Miguel Ligero y Ricardo Núñez, son intérpretes de este film. «Crisis mundial» que será pre-estrenada el día 31 en «Payret».

AUDITORIUM: «PAYASADAS DE LA VIDA»

Un gran estreno presenta hoy el teatro «Auditorium» de Calzada y D. Vedado, teléfono F-4455, en sus tandas elegantes de 5:15 y 9:45, revista, la gran película «Payasadas de la vida», con música del maestro Ernesto Lecuona y Gonzalo Curiel y Castro Padilla, canciones por Toña la Negra y la gentil chiquilla Mina Mina. Su principal intérprete es el popular actor Ramón Pereda, secundado por Gloria Morel y Manuel Medel. En los turnos de 4:00 y 8:30: estreno de la copia nueva de «Muchachas de uniforme» por la gran Dorothea Wieck.

Mañana: A las 4:00 y 8:30 «Fuga apasionada», por Bing Crosby, Kitty Carlisle y Mirian Hopkins y a las 5:15 y 9:45: la super-comedia «Manos a la obra» por Stan Laurel y Oliver Hardy, y la gran película con selecciones de óperas, por Cary Grant y Elissa Landi, titulada «Entre madame».

FAUSTO: «EL VELO PINTADO»

Rebosará de público hoy el amplio y popular teatro «Fausto» de la esquina de Prado y Colón. Así lo hace presagiar el monumental programa que se anuncia desde las 2:30 de la tarde hasta las 11:30 de la noche. Es como sigue:

«El velo pintado» por la admirada y genial Greta Garbo, secundada por Herbert Marshall y George Brent; «Había una vez dos héroes» por los «ases» de la risa Stan Laurel y Oliver Hardy, y la divertida comedia «El socio» por Charles Chase.

El horario exacto de la exhibición de cada una de estas películas se informa por el teléfono de «Fausto», A-4321.

Los precios como de costumbre: 20 cts. hasta las 6:30 y después 30 cts. Los niños 20 cts. a todas horas

En perspectiva los siguientes grandes estrenos: «Entre madame» por Elissa Landi y Cary Grant, y «Rumba» por Carole Lombard y George Raft.

Para el domingo: gran matinée de 1 a 5 con selecto programa, incluyendo «El velo pintado».

PAYRET: «DEL FONDO DEL CORAZON»

Ultimo día de la linda película Universal titulada «Del fondo del corazón» que interpreta la diminuta y gran estrella Baby Janne y Roger Pryor. Además se exhibe la sensacional película de misterio «El misterio de Edwin Drood» por Claude Rains. También una comedia, un cartón y una revista.

Precios: 20 cts. luneta, butaca o asiento de palco mayores hasta las 6 y 30, y 30 cts. después. Niños 15 cts. Tertulia o paraíso 10 cts.

Mañana: oiga y vea aquí la deliciosa opereta de Ramón Novarro «La noche azul» y «Los cuatro ases».

Lunes 27: «Viva la vida» y «El poderoso Barnum».

Viernes 31: «Crisis mundial», una negociante comedia en español.

NACIONAL: ULTIMO DIA DE «LUZ EN LA NIEBLA»

Hoy en el Nacional, se exhibe por última vez «Luz en la niebla», gran éxito de George Raft, Jean Parker, Anna May Wong y Montagu Love; pero las exhibiciones de esta película sólo serán desde las tres y media hasta el turno que empieza a las cinco y media, por que por la noche el teatro está cedido para una función especial que celebra la Benéfica Asturiana.

Junto con la película «Luz en la niebla» se exhibirá la comedia «Amor a flote», y el siempre interesante noticiero de la Paramount «Ojos y oídos del mundo». Los precios para estas últimas exhibiciones de «Luz en la Niebla», son 40 centavos entrando antes de las 6.30 y 50 después de esa hora. Los niños pagan solamente veinte centavos en cualquier turno.

Para mañana sábado se anuncia el estreno en Cuba de la gran película de los Artistas Unidos «Folies Bergere de París», con la cual la empresa del Nacional ofrece a la curiosidad del público habanero, el fastuoso y universalmente admirado espectáculo que en la Ciudad Luz (París,) constituye la máxima atracción de la inmensa caravana de turistas que año tras año visita la capital francesa.

En el reparto de «Folies Bergere de París,» figuran como principales personajes, Maurice Chevalier, que encuentra en esta película el ambiente apropiado a sus excepcionales condiciones, de las que hace gala en la doble personalidad que le ofrece el argumento, Ann Sothern y Merle Oberon.

MARTI: CAMBIO DE PROGRAMA

Esta noche, en la sección de las 8 y 45, ocupará por primera vez la escena, la revista de gran espectáculo, original de José Sánchez Arcilla y Agustín Rodríguez, con música del maestro Gonzalo Roig, titulada «Perlas». Cantada por Rita Montaner y Arturo Vila. Estreno de nuevas decoraciones de Neno V. Noriega y José Jáuregui. Sohprendentes evoluciones montadas por Julio Richards.

A las 10 y 30 a petición de varias familias: «El gran Caimán», revista de actualidad, original de Carlos Robreño, con música del maestro Rodrigo Prats.

Mañana a las 5 y 15, gran tanda elegante extraordinaria con mosaicos especiales.

El martes 28, estreno de la comedia lírica, original de Julio Díaz, con música del maestro Rodrigo Prats: «Viva la Vida».

Próximamente: «El Tren Aéreo» Revista de Carlos Robreño y Rodrigo Prats.

NEPTUNO: «AQUI ESTA MI CORAZON»

«Neptuno» anuncia para hoy el siguiente interesante programa: «Aquí está mi corazón» por Bing Crosby y Ketty Carlisle, exquisita comedia musical, «No es pecado» por la sugestiva y escultural Mae West, la comedia «Perico el pelotero» por Buster Keaton y el cartón de Betty Boop «Se acabó la fiesta».

Las exhibiciones empiezan a las 2:30 de la tarde y terminan a las 11:30 de la noche y el horario se informa por el teléfono de «Neptuno», M-2785.

Los precios: 20 cts. mayores y niños a todas horas.

Para mañana sábado se anuncia la espectacular película «Caravana» en la que se distinguen como protagonistas Loretta Young y Charles Boyer y además «Tormentos de pasión» por Ann Sten y Emil Jannings.

El domingo: gran matinée desde la 1, con variado programa.

RIALTO: «VIVA LA VIDA»

Hoy es la última exhibición de la bella película «Viva la vida» que ayer en su estreno gustó muchísimo, tanto por su gracia como por sus buenos artistas, Alady y Lepe los famosos cómicos españoles hacen un gracioso papel y las Hermanas Ballesteros, realzan aún más esta película. También por última vez se exhibe «Tormentas de pasión» la monumental película de Emil Jannings y Anna Sten. Se exhibe la Revista Fox Semanal y un cartón en colores «La revista mágica».

Los precios: 20 cts. luneta y preferencia a todas horas.

Mañana: se estrenan dos monumentales producciones: «El cantante de Nápoles» en español de Mona Maris y Enrico Caruso Jr., y «Una mujer de su casa» de George Brent y Bette Davies.

Martes: «Sequica», de Jean Parker.

RIVIERA: «AQUI ESTA MI CORAZON»

Hoy en las tandas elegantes de 5 y 15 y 9 y 45 se estrena la simpática producción de la Paramount interpretada por Bing Crosby y Kitty Carlisle que se titula: «Aquí está mi corazón», revista, cartón y variedad musical. A las 4:15 y 8:15 «Voluntad esclava» por Judith Allen.

Mañana sábado: estreno de la grandiosa producción musical de la Warner interpretada por Dick Powell, Gloria Stuart, Guy Kibbee, Frank McHugh y Hugh Herbert que se titula: «Las explotadoras de 1935»

Martes 28: «El carnaval de la vida» por Jimmy Durante.

Miércoles 29: «Pasaporte a la fama» por Edward G. Robinson.

Pronto: «El velo pintado» y «Una aventura en la noche».

LOS RECITALES DE DALIA IÑIGUEZ

La sociedad habanera se muestra interesadísima en los cuatro recitales de abono que ofrecerá Dalia Iñiguez en el Principal los días 1, 4, 7, y 11 del próximo mes de junio a las cinco y media de la tarde.

Dalia Iñiguez constituye indiscutible personalidad en el arte de recitar las concepciones de los grandes poetas por que, muy lejos de pretender imitaciones siempre de mal gusto, ella ha creado, por decirlo así, un arte propio al que imprime toda la sensibilidad de su alma exquisita y delicada.

A más de su dicción pura y castiza, de la fácil asimilación de cuanto el poeta puso en sus renglones cortos, Dalia posee un don natural que cautivó a cuantos la oyeron en el Viejo Continente. Nos referimos a su voz, esa voz inconfundible de Dalia Iñiguez, que semeja el tañido del más fino cristal.

Para estos recitales de Dalia Iñiguez, se atiende el abono en la contaduría del teatro, teléfono A-6737, rigiendo los siguientes precios que comprenden las cuatro audiciones: $28 00 los palcos, $5,00 la luneta, $3 20 las dos primeras filas de butacas, y $2:40 las restantes.

«LA VIDA NOCTURNA DE LOS DIOSES»

Esta película, sin duda alguna la más fantástica, original y entretenida que ha creado la cinematografía moderna, representa a un experimentador que durante sus sueños cree haber realizado un maravilloso descubrimiento. Por medio de su procedimiento le es posible petrificar a las personas y dar vida a las estatuas y no se le ocurre otra cosa que ir hacia el museo en compañía de su novia y por medio de su proceso especial da vida a Venus, Baco Neptuno, Apolo y a todos los famosos dioses del Olimpo.

Lo que le pasa a los dioses cuando llegan a Broadway... lo mal que quedan cada uno en sus proezas comparados con las niñas y jóvenes de hoy... da motivo de risas al más serio y se dice que en muchos lugares hasta los cesantes han salido optimistas del teatro. «La Vida Nocturna de los Dioses», está basada en la novela de Thorne Smith, que se titula: «The night of the Gods», y de la cual se han vendido varias ediciones en los Estados Unidos. En Cuba, donde hay tanto serios, pesimistas y neurásteneicos, «La Vida Nocturna de los dioses», será algo así como un bálsamo reparador que devolverá la felicidad a todos... que hará reir a las suegras... que brindará a los yernos un procedimiento perfecto para petrificar a la madre política... en fin, que su exhibición por tres días constituirá 3 días de júbilo general.

Venus, con brazos es uno de los poderosos alicientes de esta obra y especialmente porque se trata de una Venus, que en carne y hueso no tiene nada que envidiarle a la maravillosa estatua.

Prepárese a divertise en el «Encanto» el próximo lunes.

DE LA FILARMONICA

En extremo interesante es el programa combinado por la Orquesta Filarmónica de la Habana, que dirige el maestro Amadeo Roldán, para el concierto regular de este mes.

Dicho concierto, que ha despertado gran entusiasmo entre los amantes de la música, se celebrará el domingo próximo, a las diez de la mañana, en el teatro «Nacional».

Actuará como solista Josefina Megret Martí, pianista talentosa y de exquisito gusto, que apesar de sus cortos años, se destaca ya como una de nuestras más destacadas figuras musicales.

Josefina Megret, interpretará el IV Concierto en Sol mayor, Op. 58 de Beethoven, con acompañamiento de la Orquesta.

Además de este número, se oirán la Sinfonía Fantástica, Op. 14 de Berlioz en el Albaicín, intermedio sinfónico de Manuel Rivera Baz y el Sombrero de Tres Picos de Manuel de Falla.

Todas, menos esta última, serán ejecutadas en primera audición.

TRIANON: «EL PAN NUESTRO DE CADA DIA»

En la tanda de las 4: Eddie Cantor en la simpática producción «El chico millonario», revista Paramount y la gran obra dirigida por King Vidor, titulada «El pan nuestro de cada día», la que ha sido premiada en todos los concursos cinematográficos celebrados últimamente.

A las 8:30: «El chico millonario».

En la de 9:45: revista Paramount y «El pan nuestro de cada día», por Karen Morley y Tom Keene.

Mañana y pasado: «El carnaval de la vida» por Jimmy Durante (El Narigudo), y Sally Ielers, muñequitos, revista y «Pasaporte a la fama», la valiosa creación de Edward G. Robinson.

La semana entrante se estrena la gran película francesa, basada en la novela de su nombre: «El Jorobado» o «Enrique de Lagardere».

PRADO: «LAS EXPLOTADORAS DE 1935»

Tal como se esperaba, constituyó un magnífico acontecimiento el estreno de la maravillosa producción musical «Las explotadoras de 1935», que se repite hoy en los turnos preferentes de 3.30, 6.30 y 9.30 «Las explotadoras de 1935», está interpretada por un conjunto de 13 estrellas, entre las cuales sobresalen Dick Powell, Gloria Stuart, Alice Brady, Glenda Farrell, Adolphe Menjou, Ramón y Rosita y las 200 chicas más lindas y escultural es de la tierra...!

Cubre los turnos de 2.15, 5.00 y 8.30 la simpatiquísima película «Esposas coquetas», con la chispeante Glenda Farrell, Margaret Lindsay, Donald Cook y Guy Kibbee. Además la bellísima variedad musical «Barbería moderna» y la variedad deportiva «Deportes emocionantes».

El próximo día 31 de mayo se estrenará la colosal película «La dama de las Camelias». Precios de siempre 20 centavos hasta las 6.30 y 30 después de esa hora. Niños a todas horas 15 centavos.

REGINA: «VIVA LA VIDA»

Con gran acierto fué ayer el estreno de la gran producción española «Viva la vida», muy jocosa y de muy buena música; sus artistas trabajan admirablemente; los cómicos Alady y Lepe son una sensación y completan el reparto las hermanas Ballesteros. Además se exhibe «Tormentas de pasión», de Emil Jannings y Anna Sten, una gran película y de un bello argumento. Se completa el programa con el estreno de la Revista Fox Semanal, y un lindo cartón en colores «La revista mágica».

Los precios 15 centavos mayores, hasta las 6.30 y 20 después.

Mañana: Dos grandes estrenos, «El cantante de Nápoles», de Caruso, Jr., y «Una mujer de su casa», de George Brent, Bette Davies y Ann Dvorak.

Martes: «Sequioa» o «Matar o morir», de Jean Parker.

Jueves: «El misterio de Edwin Drood» y «Del fondo del corazón».

WILSON: «SOR ANGELICA»

Belascoaín y San Rafael. U-5863 10 centavos de 1.30 a 6.30. 15 centavos después. Niños 10 centavos a todas horas.

Hoy, tarde y noche, revista y las super producciones «Sor Angélica», la película cumbre de la cinematografía española, por Lina Yegros, Ramón de Sentmenat y el niño Arturito Girelli; y «Melodrama trasatlántico», estupenda atracción especial por Nancy Carroll y Gene Raymond.

A las 5 p. m. «Sor Angélica» y «Melodrama trasatlántico».

Mañana: «La mujer despreciada», por Constance Bennett.

Domingo: «La vida es sabrosa» por Kay Francis, George Brent y Warren Williams; y «El proceso de Mary Dugan», en español, por María Ladrón de Guevara.

INGLATERRA: «SOR ANGELICA»

San Rafael y Consulado. M-5527. 10 centavos de 1.30 a 6.30. 15 centavos después. Niños 10 centavos a todas horas.

Hoy, tarde y noche, revista y las regias super producciones «Sor Angélica», la producción cumbre de la cinematografía española, por Lina Yegros, Ramón de Sentmenat y el niño Arturito Girelli; y «El melodrama trasatlántico», atracción suprema, por Gene Raymond y Nancy Carroll.

A las 5 p. m. «Sor Angélica» y «El melodrama trasatlántico».

Mañana: «La mujer despreciada», por Constance Bennett y Herbert Marshall.

Domingo: «La vida es sabrosa» por Kay Francis y George Brent y «El proceso de Mary Dugan», en español, por María Ladrón de Guevara.

OLIMPIC: «EL CANTANTE DE NAPOLES»

«Olimpic», el amplio cine de Línea y B, en el Vedado; teléfono F-6263, ofrece para hoy, en sus turnos elegantes de 5.15 y 9.45, nuevas exhibiciones de «El cantante de Nápoles», por Enrico Caruso, hijo, y Mona Maris, reservando para sus demás tandas el regio drama «El Honorable Wong», por Edward G Robinson y Loretta Young. Hasta las 6.30, luneta 15 centavos, y después, 20 centavos. Niños y tertulia 10 centavos a todas horas. Mañana: «Una mujer de su casa», por Ann Dvorak, y para el domingo «La Viuda Alegre», por Jeanette McDonald y Maurice Chevalier.

LIRA: «EL TANGO EN BROADWAY»

Diariamente son presentadas en este gran cine «Lira», de Industria y San José; teléfono M14474, las mejores películas del mercado, por la activa Empresa que se afana siempre en proporcionar las más valiosas películas de la hora presente, siendo una prueba de ello, las dos cintas que para hoy se anuncian en función de 1.30 a 11.30, con comedia y revista. Hasta las 6.30 luneta 10 centavos y después, mayores 15 y niños 10. Maravillosa, lujosa, estupenda y muy interesante super joya «El tango en Broadway», de Carlos Gardel, con bellas canciones. Soberbia super producción «Mala a pesar suyo», de Claudette Colbert y Ricardo Cortez. Mañana: «La Fuente», «La Cucaracha» y «El monstruo en acecho».

LARA: «UNA MUJER DE SU CASA»

El céntrico y concurrido cine, el simpático «Lara», de Prado y Virtudes; teléfono A-1542, anuncia para hoy uno de los más monumentales programas de la semana, con dos insuperables películas. Función continua de 2 a 11.30, con preciosa comedia y variedad. Una de las más regias y brillantes joyas del cine «Una mujer de su casa», de George Brent y Ann Dvorak. Interesantísima producción «Madame Dubarry», de gran lujo, por Dolores del Río. Mañana el acontecimiento de la temporada: «La Viuda Alegre» y «Mata-Hari».

VEDADO: «LA LOCURA ERRANTE»

Con una linda comedia, inicia sus funciones a las 5 de la tarde y a las 8.30 de la noche, el favorecido cine Vedado, de la calle B, entre 27 y 29 en el Vedado, Telf. F 3128, completándose ambas funciones con las joyas «La locura errante», por Richard Dix y Dorothy Wilson y «El monstruo en acecho», por Tom Brown y Jean Parker. Precios: A las 5, luneta 10 centavos niños y tertulia 5 centavos. A las 8.30, luneta 15 centavos, niños y tertulia 10 centavos. Mañana, estreno de «El paseo del amor», de Ruby Keeler y Dic Powell y regalo a las damas de fotos de George Raft.

(Véase más GACETILLAS en la página SIETE)

NOTAS

UN GRAN ESTRENO EN EL PRINCIPAL

Hoy primer viernes de moda, habrá un gran estreno en el «Principal».

No es otro que el de la comedia francesa, «Orden de Amar», o «Una intriga en la Embajada», pieza que causará sensación ya que en ella se trata un asunto harto escabroso y de positivo atrevimiento aunque vestido de un ropaje elegante y sútil.

Rudolph Lothar, el reputado comediógrafo francés, autor de esta comedia que ha vertido a la escena castellana Mary Munne, ha tenido el acierto de tratar tan escabroso asunto con habilidad y gracia suma.

La presentación de que será objeto «Orden de amar», o «Una intriga en la Embajada», es algo realmente suntuoso. Baste decir que el primer acto se desarrolla en un gran salón de la Embajada Francesa, la noche en que se celebra un baile de gala.

En el reparto figura toda la Compañía, sin que falte Blanca Erbeya, la sugestiva primera actriz.

Mañana, sábado, a las cinco y treinta, habrá sección elegante en el Principal, rigiendo precios que han sido señalados para las funciones diurnas, a base de sesenta centavos luneta, cuarenta las dos primeras filas de butacas y treinta las restantes.

CLARK GABLE Y CONSTANCE BENNETT EN EL CAMPOAMOR

¡Clark Gable tiene una nueva favorita! y ella es nada menos que Constance Bennett, la frágil y rubia actriz. Vea a estos dos ases en

Clark Gable y Constance Bennett en «Una aventura en la noche», que se estrena hoy en el «Campoamor».

la bellísima producción «Una aventura en la noche» que se estrena hoy. Una película repleta de momentos de suprema felicidad. «Un cabaret flotante de extraordinarias dimensiones y montado a todo lujo, es uno de los lugares en que se desarrolla una parte de este fotodrama. «En este ambiente agradable tiene efecto una de las escenas más importantes de la película, cuando Constance Bennett es sorprendida en brazos de otro hombre, mientras Clark Gable hace su papel de un amante ideal en brazos de otra. Colaboran con Clark Gable y Constance Bennett en esta encantadora joya, artistas tan valiosos como Billie Burke, Katherine Alexander y Stuart Erwin.

El miércoles 29 es el día señalado para el acontecimiento teatral de la temporada debutando el formidable conjunto de Revistas americanas, de «Panchón and Marco», considerados como el circuito de más categoría en los Estados Unidos de América. Estos productores montarán en la escena de este teatro su más brillante show, «Darlings of Broadway», un espectáculo deslumbrante, lleno de color, bellísimas y bien formadas mujeres y alegría. Entre los principales números sobresalen Naro Lockford and Co., que viene directamente del Music Hall y de los Follies Bergere, Sydney del Dees, bailarina excepcional. Ratliff and Gilbson Jackie Gibbs, Helen Lee, Winne Mack, Madeline Parmenter, Joyce Locford.

«CUANDO EL DIABLO ASOMA» EN EL ENCANTO

Con el beneplácido del distinguido público que llena diariamente la amplia sala de este refrigerado teatro, viene exhibiéndose la formidable película «Cuando el diablo asoma», maravillosamente interpretado por Joan Crawford, Clark Gable Robert Montgomery, Charles Butterporth Billie Burke, Frances Drake y Rosalind Russell. «Cuando el diablo asoma» parece un capítulo urdido por la trucu'enta imaginación del mismo Lucifer. Lo inesperado lo inverosímil, lo jamás imaginado en la clave precisamente de esta fina psicológica comedia.

El lunes una «insensatez divina» un «disparate» cinematográfico, una película extravagante, fantástica, rara y espectacular, «La vida nocturna de los dioses», La comedia más jocosa producida por la Universal y basada en la novela más leída de Thorne Smith. ¡Imagínase usted a los dioses y la diosas del Olimpo apareciendo en pleno Broadway... ¡ Venus y qué Venus!... Apolo, Mercurio, Diana, Neptuno, Perseo, Hebe, Baco y otros.

Pronto la espectacular y fantástica producción «Chu Chin Chow» basada en la lindísima novela de Las Mil y una Noche»», y «Bella Adelina» lindísima opereta producida por Warner e interpretada por la favorita Irene Dunne.

M.E.C.D. 2016

MUSICA Y MUSICOS

MARIA JONES DE CASTRO EN EL LYCEUM

Una conferencia sobre la técnica moderna del piano ofreció en la tarde del miércoles la conocida profesora María Jones de Castro, en los salones del Lyceum. Su peroración evidenció una experiencia concienzuda a través de largos años de magisterio al frente de su reputado Conservatorio Internacional, en el cual ha formado pianistas que en recitales y conciertos han puesto de manifiesto las excelencias de sus métodos. La señora Jones de Castro hizo interesante su charla con las ilustraciones intercaladas que realizaron sus alumnas, la celebrada pianista Sylvia López Rovirosa y la niña Lilliam Roque.

Métodos que afianzándose en las prácticas experimentadas de principios inalterables toman sin embargo los dictados de necesidades actuales, de acuerdo con la evolución manifestada en las composiciones pianísticas. Muchos aplausos y felicitaciones recibió la distinguida pedagoga, a las cuales añadimos las nuestras, sinceras y cariñosas.

CONCIERTO DE LA FILARMONICA

Tendrá lugar el próximo domingo, en el teatro Nacional, a las diez de la mañana. En él se presenta como solista Josefina Megret, alumna del reputado profesor César Pérez Sentenat y que acusa cualidades artísticas muy sobresalientes. Josefina ejecutará, acompañada por la orquesta, bajo la dirección del maestro A. Roldán, el Concierto 4 op. 58 de Beethoven, obra en que podrá lucir sus condiciones.

ORQUESTA DA CAMERA

Celebrará su concierto el 29, a las 5.45 de la tarde en La Comedia. En su programa figuran obras de Palestrina, Giovanni Gabrieli, Frescobaldi, Corelli y Vivaldi.

EN EL CIRCULO DE BELLAS ARTES

Un atractivo programa figura en la tarde de mañana sábado. La parte musical está dedicada a obras de la gentil compositora Blanca Fernández de Castro, las que tendrán por intérpretes un conjunto y a la soprano Graziella Loewenhaup. Conchita Valdivia leerá unas cuartillas sobre Lola R. de Tió y habrá recitaciones por poetisas cubanas. Comenzará a las cinco y media de la tarde.

EMILIA ESTIVIL

La admirada violinista será la solista en el próximo concierto de la Orquesta Sinfónica en el teatro Martí. Ejecutará el Concierto de Max Bruch.

MARIA CARIDAD STABLE

Próximamente el gran estudio musical de Jascha Fischermann presentará en un recital de piano a la señorita María Caridad Stable. En su programa figura el «Carnaval» de Schumann y un grupo de Estudios de Chopin. Este acto será por invitación.

ELSIE ILLINGWORTH

Próxima a arribar a nuestro puerto procedente de New York, tendremos el gusto de saludar a la distinguida «manager» del NBC, Elsie Illingworth, que viene a realizar su visita anual, para ponerse en contacto con nuestros centros musicales para la contrata de los artistas que pertenecen a esa poderosa empresa. Nuestra bienvenida.

EN EL CONSERVATORIO GRANADOS

Tres alumnas distinguidas de este centro musical ofrecieron en la noche del miércoles una audición musical compuesta por estudios interesantes. Carmen Muñoz ejecutó Tres Invenciones, de Bach y Tres Estudios, de Czerny, de manera muy loable en técnica e interpretación. Julia Labrit hizo una bella ejecución de los 15 Estudios de Heller, siendo muy aplaudida, y Luisa Sánchez cerró la velada con Seis Estudios de Henslet; digitación clara y buen gusto en la interpretación. Muchos aplausos premiaron la labor de estas estudiantes que evidenciaron la excelente dirección que reciben de la culta pedagoga Flora Mora.

PROGRAMA MUSICO-EDUCACIONAL

El acto de la entrega de las medallas a los maestros que cumplieron 25 años en su profesión se efectuó en el hemiciclo de la Secretaría en la tarde del día 20, con un programa variado, que fué gustado y muy aplaudido por la numerosa concurrencia.

Atractivo poderoso de esta fiesta fué la presentación de los niños que integran la «Cantoría» de la Beneficencia bajo la dirección artística de María Muñoz de Quevedo, interpretando «Popule Meus» de Vitoria, y el «Ave Verum Corpus» de Joaquín de Pres. Fueron muy celebrados, así como también la Coral de la Habana, que cantó obras de Haydn, Tomás y Rivera Baz.

Teté Sabio de Alvarez, pianista siempre bien acogida, interpretó una danza cubana de Flora Mora, improvisada en la residencia de Alex Frye, ilustre pedagogo que al instituirse la República organizó nuestro método de enseñanza. El «Azul Danubio» de Strauss. Schuty-Erler también ofreció la oportunidad a la concertista para conquistar grandes aplausos.

El acto organizado resultó un hermoso exponente cultural y patriótico, que dejó complacidos a cuantos a él asistieron.

PABLITO MIQUEL

Este joven artista cubano continúa abriéndose paso felizmente en la ciudad de los rascacielos. Con buen sentido, pese a sus grandes facultades musicales, está dedicándose al acompañamiento, cosa, en suma, nada fácil pues sabido es lo difícil que resulta encontrar un buen acompañante y lo solicitados que son por los grandes artistas del «bel canto» e instrumentistas que lo requieren a cada momento. En un reciente concierto celebrado en Town Hall, actuó Pablito Miquel como acompañante de la renombrada bailarina Chiquita Casella, ejecutando obras de Albéniz y Romero, así como un número de piano solo, consistente en la «Danza de la Molinera», de Manuel de Falla.

«Musical Courier» comenta muy favorablemente la actuación de Pablo Miquel, pianista cubano bien notable en el concierto del New York Madrigal Society.

V. B.

Crónica Habanera

(Continuación de la pág. 5)

JOSEFINA MEGRET

EL CONCIERTO DEL DOMINGO

La Orquesta Filarmónica de la Habana, el famoso conjunto orquestal que de tanto nombre goza en nuestros círculos artísticos y sociales, prepara su concierto reglamentario para el domingo próximo.

Se celebrará, como de costumbre, en el gran teatro Nacional, dando comienzo a las diez y media de la mañana.

El programa, que comprende dos partes, tendrá interés extraordinario, ya que figuran en el mismo obras muy bonitas, algunas de las cuales serán escuchadas en primera audición.

Uno de los números más interesantes, el IV Concierto en Sol mayor, Op. 58 de Beethoven, será ejecutado al piano, con acompañamiento de la orquesta, por la talentosa pianista Josefina Megret y Martí.

La señorita Megret, cuyo retrato encabeza esta nota, cuenta actualmente dieciseis años de edad.

Cursó sus primeros estudios en el Conservatorio Provincial de Oriente y en el Conservatorio Municipal de la Habana, más tarde, graduándose en este centro como profesora de piano en el curso de 1933-34, bajo la enseñanza del profesor César Pérez Sentenat, con el que continúa estudiando en la actualidad en la Escuela Normal de Música de la Habana.

Dadas sus notables aptitudes pianísticas, y su afición por el magnífico arte, la señorita Megret se destaca ya a pesar de sus pocos años.

Su interpretación será celebradísima.

VEDADO TENNIS CLUB

El próximo día nueve de junio se cumple el 33 aniversario de la fundación del Vedado Tennis Club, la prestigiosa y simpática sociedad, que preside el doctor Angel Aixalá.

Con tal motivo la directiva ha acordado celebrar el acontecimiento con un baile, que tendrá lugar en la noche del sábado, día ocho.

Dicha fiesta será exclusivamente de socios.

Y estará amenizada por la magnífica orquesta de los hermanos Le Batard, tan aplaudida.

Además de este baile, sobre el que nos referiremos en otra oportunidad, habrá ese día distintos eventos deportivos.

Se celebrarán competencias entre un gran número de muchachas que asisten diariamente al Vedado Tennis Club, algunas de las cuales, mixtas y femeninas, serán de carácter colectivo, tomando parte dos teams, uno blanco y otro azul.

A lado de la primera casa del Club, la antigua caseta de madera que se conserva como reliquia sagrada enclavada en el centro de aquellos dominios, se ha construído un terreno acondicionándolo para un arenal donde se efectuarán en dicha tarde del sábado, originales eventos.

Con todos estos festejos quedará inaugurada oficialmente la temporada de baños en la hermosa piscina junto al malecón vedadista.

COMIDA ELEGANTE

El conocido industrial Juan Sabatés, presidente de la Corporación Nacional del Turismo, y su bella esposa Josefina Barraqué, ofrecieron anoche una comida en su residencia del Vedado.

Comida elegante, a la que asistió un numeroso grupo de sus amigos, matrimonios y jóvenes parejitas de nuestro gran mundo.

Se encontraban presentes.

Chicho Marcié y Nena Tremols de Maciá, Orencio Nodarse y Estelita Alonso de Nodarse, Tomás Machín y Salomé Santamarina de Machín, Joaquín María Barraqué y Gloria Moyoz de Barraqué, Pepe Pagliery y Lolita Maciá de Pagliery, Pepe Maciá y Mercy del Monte de Maciá, Guillermo Lancis y Silvia Cardona de Lancis.

Vicenta García y Manolo Revuelta.

Loló Casteleiro y Johnny Sabatés, Silvia Freyre y Federico Cardona, Glorita Barraqué y Guillermo Mena.

Tras de saborear un rico y espléndido menú, los asistentes se deleitaron con muy bellas canciones, cantadas, acompañándose a la guitarra, por el señor Manolo Revuelta.

Fué una comida encantadora.

LA FESTIVIDAD DE HOY

Un grupo de señoras y señoritas está de días hoy, en la festividad de Santa Susana, que celebra la Iglesia Católica en esta fecha.

Nos complacemos en saludar a las siguientes:

Susanita de Cárdenas, la bella e interesante esposa del distinguido caballero Pedro Arango, figura destacadísima de nuestra sociedad.

Una distinguida y gentil dama, María Susana de Vega viuda de Cerra, la que nos encarga poner en conocimiento de sus amistades que no recibe.

También está de días su linda nieta Susy de la Cerra y Montoto.

Susana Betancourt, respetable esposa del señor Pancho Villaoz.

Susana de la Rionda de Montagú.

Susana Echemendía de Mederos, Susana Domínguez de Lozano, Susana Mestre de Estévanez y Susana Santos de Riquelme y su hija Susanita.

Entre las señoritas, la gentil Susana Zayas.

Susanita de la Torre, Susanita Quintana, Susanita Morales, Susana Luisa Torres y la simpática Susana Márquez y de la Cerra.

EL DR. JESUS M. PENICHET

Para una hermosa casa en la calle N esquina a 21, en el Vedado, ha trasladado su residencia el conocido especialista doctor Jesús M. Penichet, en unión de su bella y gentil esposa Nena Boscowitz y de su linda hija América.

El doctor Penichet, quien goza de justa fama, ha establecido también allí su gabinete de consultas, montado con todos los aparatos creados últimamente para su especialidad en enfermedades de la garganta, nariz, ojos y oídos.

Ha fijado horas de consulta, de nueve a doce de la mañana, y de dos a seis de la tarde, todos los días, en que atenderá a su numerosa clientela, ayudado por su valioso auxiliar, el doctor Rafael Iturralde, joven galeno que empieza a brillar en su carrera.

OLGUITA DIEGUEZ

Hoy cumple quince años, la dulce edad de los quince, una linda señorita: Olguita Diéguez Cora, hija del comerciante de esta plaza, Manuel Diéguez, y de su distinguida esposa Olimpia Cora. Nuestra felicitación.

NACIMIENTO

Graciella Párraga, la joven y gentilísima esposa del conocido caballero Elías Maduro, ha tenido en el día de ayer una linda niña.

La señora de Maduro fué atendida por el notable especialista doctor José Ramírez Olivella.

Enhorabuena.

EN EL «CUBA»

Un gran contingente de viajeros embarcó ayer en el «Cuba».

Se encontraba entre el pasaje, la respetable dama Celia Heymann viuda de Recio, su hija Isabel, la viuda de Zayas Bazán, y sus lindas nietas Loló Goitizolo y Josefina Recio.

También iban a bordo los jóvenes esposos Adolfo Bulle y Carmelina del Junco, cuyas bodas se celebraron el miércoles.

Feliz viaje.

DEL «PRINCIPAL»

Día de moda el de hoy en el «Principal».

Nuestras familias, siempre asiduas al elegante coliseo, admirarán hoy una obra bellísima, titulada «Orden de amar» o «Una intriga en la Embajada», comedia francesa que gustará extraordinariamente.

Dicha obra será presentada lujosamente ya que la acción ocurre en un gran salón de la Embajada Francesa durante la noche en que se verifica un baile de gala.

Mañana sábado, habrá sección elegante de tarde, comenzando a las cinco y media, para la que rigen precios a base de sesenta centavos la luneta.

Y el domingo dos matinées.

DALIA IÑIGUEZ

La gran recitadora cubana Dalia Iñiguez, de cuyos éxitos sabemos todos los habaneros, ofrecerá cuatro recitales en el teatro «Principal de la Comedia» los días 1, 4, 7 y 11 de junio, a las cinco y media de la tarde.

Estas audiciones poéticas constituirán verdaderos acontecimientos artísticos y sociales por que si bien es cierto que en ellos está interesada la intelectualidad literaria de Cuba, no lo es menos que las familias habaneras se disponen a tributar a Dalia Iñiguez el más caluroso testimonio de admiración y simpatía.

Abierto está el abono para estos cuatro recitales.

Los precios que rigen para este abono que comprende las cuatro audiciones poéticas que señalamos, son los siguientes: 28 pesos los palcos; 5 pesos la luneta; 3 pesos las dos primeras filas de butaca; y 2.40 las restantes.

DEL CIRCULO MILITAR Y NAVAL

Para el próximo sábado, 25 de los corrientes, señala el prestigioso Círculo Militar y Naval la celebración del té bailable semanal.

Reina enorme entusiasmo entre los señores socios y sus familiares para disfrutar de los encantos de la playa a los acordes de una de las más renombradas orquestas de la capital, los hermanos Le Batard.

Dará comienzo a las seis de la tarde para finalizar a las nueve de la noche.

Nuevamente se anotará un triunfo el insustituible Comité de Obsequios y Fiestas.

SIMPATICA BODA

Otra boda de junio, selecta y elegante.

Ha sido concertada para el día 8 del entrante mes, la boda de la señorita Bertha Royos y de la Cruz, tan graciosa y tan bonita, con el apuesto joven Lucas Erro y Betancourt, amigo de nuestro mayor afecto.

La simpática ceremonia tendrá lugar ante el altar mayor del aristocrático templo de San Juan de Letrán, en la calle 19 del Vedado.

En notas próximas daremos a conocer interesantes detalles sobre tan distinguida ceremonia.

«EL TEATRO DEL NIÑO»

Un proyecto, muchas veces enunciado pero al fin realizado, ha de ser el «Teatro del Niño», cuya primera función ha de ofrecerla Modestín Morales, el 4 de junio, por la tarde, en el «Auditorium» satisfaciendo con ello un viejo anhelo de todos los padres cubanos que se interesan por el desarrollo artístico de sus hijos.

Por hoy adelantaremos que se presentará un bello poema dramático del desaparecido bardo Gustavo Sánchez Galarraga, y también una revista teatral original de Modestín, titulada «Gritos y melodías», en que al lujo de la presentación se unen la comicidad de varios números y la belleza y movimiento de bailes y escenas interesantísimas. Los pequeños actores harán sentir las palpitaciones de su arte haciendo reír y a ratos emocionando a los espectadores de este «Teatro del Niño», para quienes aguarda una tarde encantadora.

Las localidades se pueden separar por los teléfonos U-5598 y U-4612.

DE VARADERO

La temporada de verano, en la bellísima playa de Varadero, se ve en gran animación.

Todos los días son nuevos los temporadistas que llegan de todas partes de la isla, para disfrutar las delicias que ofrece aquella playa incomparable.

Ultimamente ha visitado la magnífica casa de la familia La Rosa, un grupo de matrimonios muy conocidos en la sociedad habanera entre los que se encontraban los Marqueses de Tiedra; Alfredo Botet y Fabiola de Arriba y Ernesto Forte y Arsenia Berna', quienes disfrutaron los días festivos con motivo del veinte de mayo.

También se hospedaron allí en esos días, el señor Guillermo Menéndez y familia; el señor Oscar Ramiro y familia; el señor José Caragol y familia; el doctor Olivio Lubián y señora; las señoritas Dora Maribona y Angelina Nieto; la señora Luisa Dabadie y los señores Moisés Mitrani; Salomón Levy y Saúl Gruber.

FRANCHON Y MARCO

Esta famosa firma productora de Revistas Americanas, ha firmado contrato con el señor Ernesto P Smith, popular y activo empresario de los teatros «Campoamor» y «Encanto», para presentar sus espectáculos en la Habana.

Franchon y Marco, que goza de gran renombre en los Estados Unidos, nos anuncia para el próximo miércoles la primera de sus revistas, titulada «Darlings of Broadway», donde figuran bellas mujeres, magníficas bailarinas y espléndidos números musicales.

El martes llegará tan celebrado conjunto, procedente de Los Angeles, California, y según noticias, podemos asegurar que el público elegante de la Habana, podrá disfrutar de un espectáculo de novedad, arte, lujo y belleza.

Actuará en una breve temporada, desde el escenario del simpático teatro «Campoamor».

Le auguramos un gran éxito.

MARIA DEL PRADO

María del Prado y Bellas, muy graciosa señorita, arriba, en esta fecha, a la edad de los suspirados quince años.

Recibirá con tal motivo muchas felicitaciones.

DIA DE MODA

El favorecido teatro «Campoamor» celebra hoy su viernes de moda.

«Una Aventura en la Noche», producción Metro en la que intervienen principalmente Clark Gable y Constance Bennet, es la cinta que se estrena.

Trátase de una película interesantísima, en cuyo reparto figuran también otros conocidos artistas.

Habrá gran lleno.

(Continúa en la página NUEVE)

Modelo de tarde en paja de Italia color natural. Adornos de cinta gross grain en carmelita, amarillo, verde y rojo.

Dos sugestivos modelos de nuestra colección de panama papier marcados a $2.25 Ambos en color blanco llevando el primer modelo el adorno de un lazo al frente, y el otro un atractivo detalle en rojo.

Sombreros.....

como solo nuestro departamento puede ofrecer

NUESTRO departamento de sombreros realizando el máximo esfuerzo, ofrece dos grupos selectísimos a los tentadores precios de $ 2.25 y $ 3.45

Integra el primer grupo un sugestivo surtido de modelos interpretados en paja "panamá papier" cuyo material ha constituído uno de los "hits" de la temporada.

El segundo grupo, marcado a $ 3.45, incluye diversos estilos confeccionados en Jipyjapa laca, Paja de Italia, Picot, Leghorn, Lino, Recello, Split y Pallaison.

Cada modelo de ambos grupos representa una copia fiel y perfecta de las más sobresalientes creaciones Francesas, con el "chic" inconfundible que a todos sus modelos imprime Mimi Ordóñez.

Aunque las ilustraciones de hoy le permiten formarse una idea de nuestra sugestiva oferta, le sugerimos una visita a nuestra exhibición para que aprecie detenidamente cada sombrero.

Modelo de calle en jipyjapa laca blanco. Adorno de cinta roja y negra y un detalle de tafetán escocés en iguales colores.

Modelo de sport en lino azul marino. Adorno de gross grain, azul y blanco con pompones de iguales colores.

Sánchez y Arce

AMISTAD Núm. 76
(frente al Ten cents de San Rafael)
A-0481 - HABANA

SINTONICE NUESTROS PROGRAMAS MUSICALES
Martes, Jueves y Sábados
de 9 a 10 p. m.
CMBS—Calzada y H.—775 Kcs.

A. ROCET

¡EL TEMA DE HOY!

Myrna Loy....
Una obra de artistas en las vidrieras de
Sánchez y Arce

EN
NEW YORK
VISITE EL HOTEL
HARGRAVE
112 WEST CALLE 72
UNA HABITACION
DESDE $50.00 A LMES
DOS HABITACIONES
Desde $70.00 AL MES
TRES HABITACIONES
DESDE $85.00 AL MES
TODAS LAS HABITACIONES CON BAÑO

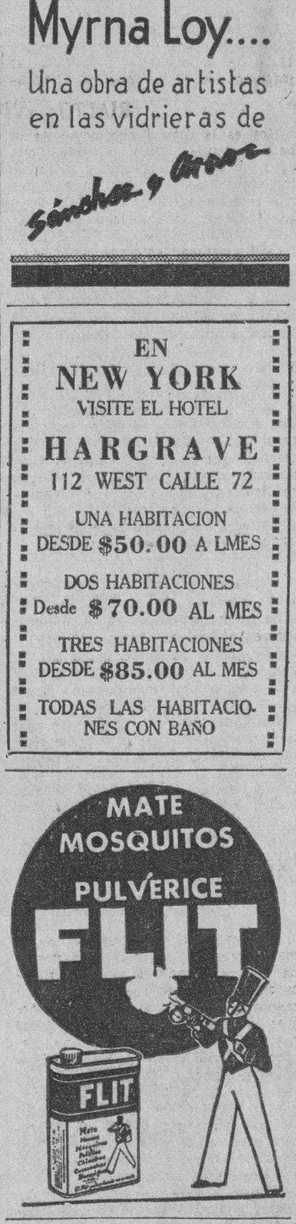

GACETILLAS

TOSCA: «UN CAPITAN DE COSACOS»

Hoy gran pre-estreno de lujo. La maravillosa voz de José Mojica y la máxima interpretación de Mona Maris en la última cinta filmada por ambos «Un capitán de cosacos» que irá acompañada de la producción de John Boles y Rosemary Ames «Yo creí en tí» y el estreno de la última comedia de Buster Keaton «Boxeador patilludo», además Noticiario Fox. Precios de 5 p.m. y 8.30, luneta 15 centavos; niños 10; balcony 10. Mañana: la obra cumbre de la cinematografía moderna «Sor Angélica». La película que usted verá más de una vez. Los días mayo 31 y junio 1 y 2, «La viuda Alegre», de Chevalier y Jeanette Mac Donald.

VERDUN: «DE LA CIUDAD AL RANCHO»

Un éxito más que alcanza la empresa del concurrido Teatro Verdún, el más fresco de la Habana, hoy en todos los turnos preferentes se estrenará la monumental cinta de Rex Bell, que lleva por título «De la ciudad al rancho», en segundo turno «Paz en la Tierra», la colosal película del año, por Franchof Tone y Reginal Denny, revistas, cartones y comedia. Los precios serán matinée y tanda, 5 centavos todos. Por la noche: mayores 10 centavos; niños menores de 10 años, 5 centavos. Mañana: Continental.

UNIVERSAL: «HABIA UNA VEZ DOS HEROES»

Sin duda alguna habrá de verse invadida de público la grandiosa y fresca sala del «Universal», a juzgar por el entusiasmo que existe con el anuncio del programa de hoy. Función continua de 1 a 6 y de 6.30 a 11, con revista y comedia. Graciosísima, divertida y atractiva producción, de hora y media de constante risa: «Había una vez dos héroes», por los incomparables cómicos Stan Laurel y Olive Hardy. Monumental producción de mucha acción e interesantísima «Viva Villa», de Wallace Beery. Mañana: «Tarzán, el hombre mono» y «La isla del Tesoro».

FLORENCIA: «EL ANGEL DEL ARROYO»

No hay programa que mejore al que presenta la Empresa de este magnífico y confortable cine Florencia de San Lázaro y San Francisco, teléfono U-6758. Hasta las 6 30, mayores 10 centavos y niños 5 centavos; después mayores 15 y niños 10. Función continua de 2 a 11, con el episodio 3 de la grandiosa serie «La sombra borrosa». Regia y brillante producción «La adorable enemiga» Estreno de la grandiosa y muy interesante producción «El angel del arroyo», por Nancy Carroll. Mañana: «La hiena de la Quinta Avenida» y «Melodía de Arrabal».

CUBA Y ROJO: «LO QUE TODA MUJER SABE»

Anuncian para hoy, en tanda de 5 y noche 8.15, las carteleras de este concurrido y confortable cine Cuba de Suárez y Corrales, Telf. M 8970 dos muy valiosas y preciosas películas llenas de atractivos. Comienza con revista y variedad. Magistral producción «Por sendas distintas» de Clark Gable y W. Powell, con M Loy. Maravillosa super excelsa joya «Lo que toda mujer sabe», de Helen Hayes. Mañana: «La bailarina» y «Vaivenes del amor».

Con un extraordinario y portentoso programa comienzan las funciones a las 5 y noche 8.15, en este simpático y cómodo cine «Rojo», de Monte y Antón Recio, Telf. M 4794. Comedia y variedad. Suntuosa y exquisita producción «Belleza a la venta», de M. Evans y O. Krugger. Monumental y extraordinaria joya «Lo que toda mujer sabe», de Helen Hayes. Mañana: «Nacida para el beso» y la obra cumbre del cine «Vaivenes del amor». Domingo: colosales cintas.

BELGICA Y VIOLETA: INSUPERABLE PROGRAMA

«Bélgica», el conocido cine de Egido y Corrales, Telf. A 9128, por sus inmejorables y variados programas anuncia para hoy en tanda y noche la exhibición de dos grandes, interesantes y bellas películas. Comienza con preciosa comedia y variedad Soberbia producción, por un reparto especial, «Estaba escrito». Sensacional y soberbia joya de argumento valioso «Crimen sin pasión», de Claude Rains. Mañana: «Espigas de Oro» y «La mujer Frankenstein».

«Violeta», de Monte y Rastro, con el mejor sonido, la más clara proyección y la mejor temperatura. Teléfono M 3238, ha combinado para hoy un selecto y atractivo programa con dos de las mejores cintas de la temporada. Comienza con comedia y variedad. Regia y brillante producción «El cobarde heroico», por Victor Jory, la sensacional superjoya «Los misterios de Chinatown», por Phillips Barrington. Mañana: «Continental» y «El monstruo en acecho».

MODERNO: «LA VIDA ES SABROSA»

Hoy se lleva al lienzo de plata de este teatro, en sus turnos de tarde y noche, el maravilloso estreno Warner titulado «La vida es sabrosa» de Kay Francis, Warren William George Brent, completa el programa la tragicomedia «El payaso del circo», de Joe E. Brown, Patricia Ellis un cartón comedia y un asunto mundial. Luneta hasta las 6 30, 10 centavos; después, 15 centavos; niños 10 centavos. Mañana: «La vida es sabrosa» y «Esposas coquetas» Domingo, en todos los turnos, «Son Angélica», la película genuinamente española, por Lina Yegros y Ramón Sentmanat.

ACTUALIDADES Y ESMERALDA: DOS GRANDES CINTAS

En el confortable coliseo «Actualidades», de Monserrate 8 y 10, teléfono M 5575, se anuncia para hoy en tanda y noche, dos magistrales y muy interesantes películas. Damas y niños a todas horas, 10 centavos Comienza con comedia y variedad. Interesantísima y muy atractiva producción en español, «La ciudad de cartón», de Catalina Bárcena. Regia y bell atracción «El valor de Charlie Chan», de Warner Oland. Mañana: «Esionaje», de Kay Francis y «El enemigo público».

«Esmeralda», de Monte 242, Teléfono A 9069, con los adelantos más modernos del cine, la mejor temperatura, el más perfecto sonido y la más clara proyección, ha seleccionado para hoy en tanda y noche, dos bellísimas y atractivas películas. Dando comienzo con comedia y variedad. Super excelsa joya «Encantados de la vida», de Dick Powell. Divertidísima y muy valiosa producción «El payaso del circo», de Joe E. Brown. «Paz en la tierra» y «Oro y plata».

M.E.C.D. 2016

SOCIEDADES ESPAÑOLAS

Al éxito de la excursión del Centro Gallego cooperará el comercio de la Perla del Sur

La Comisión Organizadora de la gran excursión que la Sección de Propaganda del Centro Gallego acordo efectuar a la Perla del Sur el 11 de Agosto próximo, está siendo muy felicitada por colectividades, comerciales e industriales de dicha ciudad, quienes no sólo aplauden la iniciativa sino que ofrecen cooperar al mayor éxito de la misma, tributando a los excursionistas un cordialísimo recibimiento.

Nadie que guste de ponerse en contacto con las bellezas de la Naturaleza que tan pródiga se ha mostrado en este país de ensueño, debe desaprovechar la oportunidad única que se le presenta para disfrutar gratis de un día de esparcimiento gratísimo al espíritu y confortador para el organismo, amén de un programa espléndido que incluye viaje cómodo, almuerzo suculento, paseos terrestres y marítimos, baile en la Colonia Española y, lo qu ees más apreciable, el entusiasta recibimiento de los cienfuegueros.

Para ello no se necesita más que un pequeño esfuerzo que cualquiera persona, hombre o mujer, puede realizar, o sea presentando en la Secretaría de la Sección de Propaganda cuatro nuevas inscripciones de socios o cuatro reingresos que para el caso es igual, en cuyas boletas deben advertir que las inscripciones que hacen son para la excursión, a fin de que les sean abonadas con cargo a la misma, recibiendo al tener las cuatro el billete de excursionistas que le da derecho a todo lo antes mencionado.

El acontecimiento de hoy en el T. Nacional

Ha llegado, por fin, el gran día del Comité de Damas del Centro Asturiano, de la Habana. En la noche de hoy, a las 9, el gran Teatro Nacional ofrecerá un espectáculo imponente, por la numerosa concurrencia que se propone asistir a la representación de «La Noche de la Foguera», obra de costumbres astures debida al claro talen o de nuestro compañero de Redacción señor Francisco C. Bedriñana, escrita especialmente para la función benéfica de las damas astures.

Se trata de un tema sugestivo en el más amplio sentido de la palabra, en el que juega un papel importante el bueno de Juaco, el hombre que en sus mocedades emigró un día hacia tierras lejanas, dejando atrás el corazón Maruja—la moza guapa y colorada como una manzana—le vió partir con lágrimas en los ojos. Después... El Destino se impuso una vez más. Y así, mientras Juaco luchaba en la tierra lejana con la idea fija del regreso a los lares paternos, ella, la moza «gayaspera» a quien cortejó con palabras de honda pasión en noche en que el amor se cernía por prados y callejas, hubo de casarse con otro, con uno de los mozos que para bien suyo no había sido atraído por la inquietud de los horizontes. Juaco regresó años después. Pero regresó para encontrarse con el ensueño roto. El sendero porque volvió, nuevamente le recogerá para encaminar sus pasos hacia la lejanía otra vez. Pero antes... Antes ha de dar rienda suelta a sus sentimientos, narrando los íntimos dolores que acongojan su alma...

Estamos seguros de que la colonia asturiana en pleno se dará cita para esta noche en el Teatro Nacional.

Mensaje del Casino al aviador montañés

EL CASINO ESPAÑOL DE LA HABANA, atento siempre a cuanto signifique prestigio para la Madre Patria, cursó ayer a Natal un expresivo cablegrama dirigido al intrépido aviador español Ignacio Pombo, felicitándole por el perfecto salto a través del Océano, deseándole termine felizmente su viaje a México donde el dolor y alegría de la mujer española le aguarda, para, jubilosos, demostrar al mundo que el romanticismo del joven nauta dió un timbre más de gloria a la Nación Española. En el cablegrama se le invita para que haga una visita a la Habana.

Y ya que hablamos del CASINO ESPAÑOL, debemos felicitar a sus socios por el auge que en estos últimos meses ha alcanzado tan prestigiosa sociedad. El pasado año cerró sus listas con 869 y cuenta en estos momentos con un número aproximado a 1.100. Nos aseguran que la admisión de nuevos socios se cerrará muy en breve.

En la parte económica el Casino va también en marcha progresiva. El mes de Abril pagó el cupón número 40 y la Junta Directiva acaba de acordar el pago del cupón número 41. Tenemos noticias de que al finalizar el año, se habrán pagado hasta el número 45.

Nuestra felicitación a la Junta Directiva.

MATINEE EL DOMINGO EN «CURROS ENRIQUEZ»

Con ansiedad esperan los bailadores la llegada del próximo domingo para divertirse en la matinée bailable que anuncian para ese día los muchachos del Club Apolo.

Belisario López y la Sonora Matancera ejecutarán el programa bailable, que comenzará a las dos de la tarde para terminarse a las siete de la noche.

Los espaciosos y ventilados salones de «Curros Enríquez» se verán el domingo colmados del público que sabe disfrutar de las buenas fiestas.

Y además habrá un obsequio para cada caballero.

La entrada costará cuarenta centavos, y las damitas tendrán libre acceso.

ACTOS PARA HOY

TEATRO NACIONAL: Brillantísima función benéfica del Comité de Damas del Centro Asturiano, a las 9 de la noche.

CENTRO GALLEGO: Reunión extraordinaria de la Asamblea de Apoderados a las ocho de la noche en el palacio social.

CLUB LUARQUES, CLUB PILOÑES, CLUB GRADENSE Y CLUB SOTO DEL BARCO: Junta de Directiva a las ocho y media de la noche en el Centro Asturiano.

EL VALLE DE LEMUS, VIVERO Y SU COMARCA, PUENTES DE GARCIA RODRIGUEZ Y EL VALLE DE ORO: Junta de Directiva a las ocho y media de la noche en el Centro Gallego.

Son constantes los éxitos del "Dependientes"

Del señor Francisco Castro Souto hemos recibido la elocuente carta que damos a continuación: «Señor Avelino González, Presidente de la Asociación de Dependientes del Comercio de La Habana. Muy distinguido señor: La satisfacción de ver completamente curada a mi hija, señorita Consuelo Castro López, me brinda la oportunidad de expresar a usted los más cálidos y entusiastas elogios que se tiene ganados la magnífica Casa de Salud «La Purísima Concepción». El caso que acometió a mi citada hija y que dió origen a una arriesgada operación quirúrpica que le practicó con acierto el doctor José García Ríos, fué de los que están reputados como inaccesibles al éxito, por las complicaciones pots-operatorias que casi siempre sobrevienen, puesto que resultan de fatales consecuencias. De igual manera es de apreciarse el concurso de la enfermera señorita Mary Isabel, de los sirvientes todos del pabellón «Avelino González», ya que esforzándose en el cometido que les está asignado, contribuyeron al generoso esfuerzo que en obsequio de la enferma realizó el ya citado cirujano. Sirvan, pues, señor Presidente, estas líneas de testimonio a los dirigentes de esa altruísta Asociación, ya que a nosotros nos será difícil olvidar la valía que en tan difíciles trances representa para el espíritu y el sosiego humanos. De usted atentamente, (fdo.) Francisco Castro Souto. s/c. Manglar »5, altos».

Pombo, elhéroe, asistirá a una fiesta cumbre

Enorme interés está despertando entre los elementos jóvenes la grandiosa verbena que vienen organizando para el 8 de Junio los muchachos de la Casa de Asturias, por las múltiples atracciones que figuran en el programa para esa noche y que se celebrará en los jardines de Puentes Grandes.

En primer término se destaca el gran concurso de bailes nacionales y extranjeros: La Rumba, La Carioca y Continental, con varios premios para los triunfadores; y otro no menos interesante de cantos astures, al son de la popularísima gaita.

Otras grandes sorpresas se están preparando para esa noche, y entre ellas será una, indiscutible, la asistencia del glorioso aviador español Juan Ignacio Pombo; pues la Comisión organizadora está haciendo gestiones de interés para que al pasar por la Habana, como se espera, el joven romántico santanderino sea su Invitado de Honor.

Todo esto y la selección de los mejores conjuntos musicales contratados nos permiten adelantar desde ahora que resultará sin duda alguna, la Verbena del Siglo.

NATURALES DE ORTIGUEIRA Y LA FIESTA DEL ASOCIADO

El próximo día 25, a las 9 de la noche, la simpática sociedad «Naturales de Ortigueira» celebrará su tradicional Fiesta del Nuevo Asociado, en los propios salones de Monserrate 125, altos, de acuerdo con el siguiente programa:

Apertura del acto, por el señor Ramón Peña Pita, presidente de la Sección de Propaganda. Exposición de los beneficios que reporta ser miembro de dicha institución. Breves palabras del presidente social, señor Eugenio González López. Y resúmen, por el letrado de la sociedad, doctor José Abella Teijeiro.

Acto seguido, la concurrencia será gentilmente obsequiada, celebrándose luego un espléndido baile que se prolongará hasta las 2 de la mañana.

LABORES DE LARINGOLOGIA EN EL GRAN SANATORIO DE LAS «HIJAS DE GALICIA»

En el mes de abril ha sido verdaderamente extraordinaria la labor realizada por el director del sanatorio «Concepción Arenal» y notable laringólogo, doctor Antonio F. Barrera, pues en el mes aludido practicó 97 operaciones diversas de garganta, nariz y oídos, y en todas esas intervenciones quirúrgicas alcanzó el éxito más lisonjero, como corresponde a la fama que disfruta como reputado especialista.

Su ayudante, el doctor Guillermo Rivero, en las 16 operaciones de la misma especialidad por él efectuadas, también obtuvo éxitos muy halagüeños que le acreditan como estudioso y aventajado discípulo del doctor Barrera.

Como se comprueba por esas 113 operaciones practicadas en un mes, la especialidad de garganta, nariz y oídos está debidamente atendida en «Hijas de Galicia», la gran sociedad de asistencia sanitaria exclusivamente a la mujer y al niño.

EL AGAPE DE «NATURALES DE NAVIA» SE CELEBRARA EL PROXIMO DOMINGO, 26

Muy próximo está el día en que todos los navienses puedan disfrutar de uno alegre, recordando los días de su infancia. El día 26 han de llevar a efecto su magno Banquete en el Salón Tropical. Hora del almuerzo, las 12 m.

La Comisión de fiestas no descansa un momento, dando los últimos toques para que el festival resulte atractivo y simpático. La distribución de invitaciones para los asociados y simpatizadores aumenta cada día.

Y a esto tenemos que agregar que han contratado la popular orquesta: Los Diplomáticos, de Lorenzo Pego.

Aún están a tiempo los asociados para recoger su invitación; pasen por Crespo 34 y Muralla 27 Informes y detalles relacionados con la fiesta, por el teléfono: M-4362.

GRAN VERBENA MAÑANA EN EL «CENTRO CASTELLANO»

Mañana, sábado, y después de una larga temporada sin dar fiestas, abrirá nuevamente sus puertas el palacio de Castilla para recibir a la enorme multitud ávida de presenciar el espectáculo que ofrecerá la grandiosa verbena «A Media Luz...»

Fiesta llena de alicientes, entre los que se destacan la fatuosa iluminación, el regio decorado y el artístico adorno floral, a más de los conjuntos musicales contratados: Hermanos Martínez, Septeto Nacional y la orquesta de Cheo Belén Puig, con Pablo Quevedo como cantante.

Los caballeros pagarán sesenta centavos por la entrada, siendo gratis el servicio de guardarropía.

Hasta el amanecer del domingo se prolongará dicha fiesta.

Ya empezaron a publicarse en EL MUNDO, los Cupones de su Gran Certamen Nacional de Belleza Femenina.

Entérese de las Bases de ese Gran Certamen que reparte en premios un verdadero tesoro y recorte el cupón, que es un valor positivo para obsequiar con su voto a su amiga predilecta.

ARRESTADO EL PROCURADOR SR. BERNABE VEGAS SANTANA POR OCUPARLE UNA PISTOLA

Los agentes Arbolay y Rodríguez, de la Sección de Investigaciones, detuvieron ayer a Bernabé Vegas Santana, procurador, vecino de E entre 16 y 18, en el Reparto Almendares, porque al practicarle un registro en su domicilio le ocuparon una pistola con diez y nueve cápsulas, que declaró lo conservaba en su poder para su defensa, por estar su domicilio en un lugar muy solitario.

Ingresó en el Vivac.

Se sacarán a pública subasta en una menor cuantía los bienes que dejó el señor Julio Lajonchere

Se ha señalado para ese acto el 15 de Junio. Señalada una información testifical. Declaratoria de herederos. Exhortos y pensiones. Divorcios. Accidentes del trabajo

DEL TURNO

EXHORTOS: De Marianao, en divorcio seguido por Rafael González contra Edelmira Marrero, al Oeste.

De Cárdenas, en incidente por Agustín González, al Sur.

De Marianao, en testamentaría de Aida Clayton, al de Almendares.

De Cienfuegos, en divorcio seguido por Emilia Aragón contra José Rodríguez, al Centro.

De Camagüey, en divorcio seguido por Concepción Millás contra Luis Cervantes, al Oeste.

De Pedro Betancourt, en lo seguido por González y Ruiz contra Julián Cárdenas, al Oeste.

De Sancti Spíritus, en accidente a Modesto Alvarez, al Centro.

De Marianao, en mayor cuantía de Ignacio Sánchez contra María Nogueras, al Norte.

De Florida, en quiebra de Ramón Vázquez, al Sur.

De Manzanillo, en pensión de Julio Girona, al de Almendares.

De Cienfuegos, en mayor cuantía de María Febles contra J. D. Ortega y Compañía, S. en C., al Centro.

De Colón, en incidente por Ofelia López, al Oeste.

PENSIONES DE VETERANOS: Las solicitan como tales, José Cabrera, al Sur; Basilio Artola y Ponce, al Norte; Edelmira Campos y Fernández, sobre pensión de Fernández Campos, al Sur; Celestino Cabrera y Arenal, al Oeste; Félix Calome y Calome, al Oeste.

DECLARATORIA DE HEREDEROS: Las de María Luisa Govín, al Centro; Rafael Pérez García y María de la Concepción Altagracia y Méndez, al Oeste; Marta Ruiz y Paredes, al Centro.

La de Buenaventura Rueda y Pérez, al de Almendares.

APROBACION DE CUENTAS DIVISORIAS: La de los bienes dejados por Vicenta Martell y Alvarez, al Este.

HIPOTECARIOS: Domingo Seiglie contra José Antonio González, al de Almendares.

DIVORCIOS: Belisario Delgado Alfonso contra Dulce María Grigas, al de Almendares; Angel Sánchez contra Rosa Iturralde y Martínez, al Oeste; América Torricellas contra Ernesto G. Teller Miner, al Este; María Teresa Gil contra Manuel Agustín Romero.

POR RECIPROCO DISENSO: Caridad Suárez y Rodríguez y Alfredo Martínez Rodríguez, al de Almendares.

ACCIDENTES DEL TRABAJO: Turnados los ocurridos a Manuel Insúa, al Oeste; Gerardo Martínez, al Norte; Juan Cortés, al Almendares; Margarito Sánchez, al Sur; José Alvarez, al Oeste; Adrián Pérez, al Oeste; Casimiro Ulloa, al Almendares; Emilio García, al Centro; Emilio García, al Sur; Guillermo Fischer, al Norte; Calixto García, al Este; José Herrera, al Este; Carlos González, al Centro; Rafael del Valle, al Almendares; Manuel García, al Centro; Manuel Rodríguez, al de Almendares; Gabriel Guzmán, al Este; Felipe Solano, al Sur; Emilia Sawaya, al Norte; Aurelio Rivera, al Centro; Constantino Fernández, al Este; Eligio González, al Este; Miguel Sosa, al Norte; Mario Rodríguez, al Centro; Fidel Fernández, al Almendares; Fernando Puentes, al Norte; Pantaleón Avila, al Sur; Emilio Rodríguez, al Norte; Tomás Aldecoa, al Oeste; Federico Mariño, al Centro; Antonio Carrillo, al Oeste; Alejandro Batze, al Norte; Erasmo Delgado al Sur; Pascual Morales, al Norte; Julio Sosa, al Sur; Orlando Morales, al Oeste; Isidro Rodríguez, al Almendares; Fernando Pérez, al Sur.

DIVORCIOS EN TRAMITACION

Norte: Martín Leal

—En el divorcio seguido por Leslie Louise Bennet contra Thomas Mazwell, se ha dictado sentencia por la que se declara con lugar la demanda y en su consecuencia disuelto el vínculo matrimonial existente entre ambos cónyuges.

—En el divorcio seguido por Juana María Salazar contra Pedro Pablo Sánchez y Martínez, no comparecieron las partes al acto de la comparecencia que determina el artículo 39 de la ley, levantándose acta.

Sur: Gárate

—En el divorcio seguido por Eric Miguel Vieta contra Rosa María Morales, se ha dictado sentencia por la que se declara con lugar la demanda y en su consecuencia disuelto el vínculo matrimonial existente entre ambos cónyuges.

—En el divorcio seguido por María Angela Veloso Serrano contra Ricardo Veloso Guerra, se libra carta-orden al municipal del Norte para que dé cumplimiento a lo dispuesto en el artículo 26 de la Ley de Registro Civil.

Este: Montiel

—En el divorcio que por los trámites del recíproco disenso establecieran Rosa Rodríguez y González y Miguel Angel Pérez y Caballero, se ha dictado sentencia por la que se declara con lugar la demanda y en su consecuencia disuelto el vínculo matrimonial existente entre ambos cónyuges, disponiéndose que la hija habida del matrimonio, nombrada Sara María Justina, quede al abrigo y cuidado de la madre.

Almendares: Whitmarsh

—En el divorcio seguido por Esther Kis contra Adalberto Lukacsi, se ha dictado auto por el que se dispone que el esposo pase a su esposa una pensión mensual de 30 pesos, y se recibe el juicio a prueba por término de seis días.

ASUNTOS GENERALES EN TRAMITACION

Norte: Leal

—En el procedimiento sumario de la Ley Hipotecaria seguido por Josefina ZaZvas O-Farrill contra Armando Agustín y José Joaquín Mariano Pujol y Moya, se ha dictado sentencia por la que se declara sin lugar la impugnación que por el concepto de indebido se ha hecho respecto de los honorarios asignados al Dr. Alberto J. Carrillo, sin hacer pronunciamiento alguno en cuanto a costas.

Sur: Gárate

—En el mayor cuantía seguido por Bolivia Gutiérrez Lee y Rivero contra S. A. Orozco Sugar Company, se ha por evacuado el trámite de dúplica y no habiéndose solicitado por ninguna de las partes el recibimiento del juicio a prueba se mandan traer los autos a la vista para dictar sentencia.

—En el menor cuantía seguido por Felipe Martínez y Ferrer contra Julio Lajonchere, sus herederos sucesores o causahabientes, se pone nuevamente en pública subasta por término de 20 días y por los dos tercios de su tasación los bienes especialmente hipotecados consistentes en una casa en el reparto La Floresta, término de Arroyo Apolo tasada en nueve mil pesos, señalándose para dicho acto las 10 de la mañana del día 15 del entrante mes de junio.

Este: Montiel

—En la declaratoria de herederos de Ciria Nimia Francisca Robaina y Arrojibau y Miguel Enrique Diego Ramos J. Silva, se señala para recibir la información testifical ofrecida, el día 4 del entrante mes de junio, a las nueve de la mañana.

Almendares: Whitmarsh

—En el rollo formado para conocer de la apelación establecida contra la sentencia dictada por el juzgado municipal del Norte en el verbal seguido por Ramón García y García contra Rufino Jiménez, se señala para la continuación de la comparecencia que determina la Ley, el día 29 del actual, a las 10 de la mañana.

—En la declaratoria de herederos de Elvira Contioch y Nella y otra se señala para la información testifical ofrecida el día 29 de los corrientes a las diez de la mañana.

—En el rollo formado para conocer de la apelación establecida contra la sentencia dictada por el juzgado municipal del Este en el verbal seguido por el Dr. Pedro Cué y Abreu contra Julio Antelo, se señala para la comparecencia que determina la Ley, el día 29 de los corrientes, a las diez de la mañana.

En la plaza de la Catedral se representará una obra de Lope de Vega, en su III centenario

La Comisión encargada de los festejos ha pedido a la Secretaría de Obras Públicas que construya el escenario. Se nota aumento en la recaudación del Acueducto habanero

Con motivo de hallarse cercana la fecha del tercer Centenario de la muerte del gran poeta y dramaturgo español Lópe de Vega, la Comisión organizadora de los festejos que se celebrarán en la Habana a la memoria del inmortal autor de tantas y tan bellas obras del teatro español, presidida por el distinguido literato Dr. José Ma. Chacón y Calvo, se ha dirigido al señor Secretario de Obras Públicas, señor Enrique Ruiz Williams, y al Subsecretario, señor Francisco Díaz, interesando de dichos funcionarios la mejor cooperación para el mayor lucimiento de dicho homenaje.

Interesa al mismo tiempo, el doctor Chacón y Calvo, de la Secretaría de Obras Públicas la autorización para que pueda celebrarse este trascendental acto en la antigua Plaza de la Catedral, recientemente restaurada.

También se ruega que por el Negociado de Construcciones Civiles y Militares, a cargo del ingeniero señor Jorge Luis Echarte, se proceda a la construcción de una amplia plataforma en dicha plaza que sirva de escenario para la representación del teatro de Lope de Vega, en la obra que oportunamente se escogerá por la Comisión organizadora.

EL PRESUPUESTO DE LAS OBRAS DEL CAMINO DEL CANEY

Por el ingeniero Jefe del Distrito de Oriente, se ha elevado a la aprobación del Secretario, señor Ruiz, Williams, el proyecto y presupuesto de las obras de reparación del Camino del Caney a San Ramón de las Yaguas, cuyo costo es de $17,468.87.

RECEPCION DE OBRAS

El Jefe del Distrito de la provincia de Matanzas, informó sobre la recepción de las obras de la carretera que va de la ciudad de Matanzas, al poblado de Cidra, la que se llevó a cabo con carácter provisional.

LAS CARRETERAS AUXILIARES EN LA PROVINCIA DE LA HABANA

Han sido elevados a la aprobación superior, por el Jefe del Distrito de la provincia de la Habana, ingeniero José A. Casas, los proyectos y presupuestos de las obras de reparación de los kilómetros número 39 al 45, en la carretera de la Habana a Batabanó, por Bejucal.

También elevó a la superioridad el mencionado Jefe, el proyecto de reparación de la carretera de Arroyo Arenas al Wajay, por el Cano; y el de la carretera de Punta Brava a San Pedro, y desde este lugar a Lombillo.

Igualmente fué remtido para la aprobación superior, el proyecto de reparación de la carretera de San Antonio de los Baños a Vereda Nueva.

SUMINISTRO DE PIEDRA

Por el ingeniero señor Casas, se remitió a la aprobación superior, el pliego de condiciones para el suministro de piedra a la Jefatura de la provincia de la Habana, durante el año fiscal de 1925 a 1936.

LA RECAUDACION DEL ACUEDUCTO DE LA HABANA

Un gran superávit se anota a favor del corriente año en la recaudación del Acueducto de la Habana. El total de lo recaudado del primero de Enero a la fecha, asciende a la cantidad de $635,343.96.

En igual período del año anterior, se recaudó $311,346.59, lo que arroja un superávit a favor de 1935, de $323,997.37.

La recaudación obtenida por el Acueducto de la Habana, desde el 14 de septiembre de 1925 hasta la hoy, ascendió a la cifra de 16 millones 523,749.97, resultando un promedio anual de $1.652,344.99.

Como se vé la renta del Acueducto, es más que suficiente, para que pueda ofrecrse un eficiente servicio a la población, librándola de las escaseces que sufre con bastante frecuencia.

LA DECLARACION DE SERVICIOS

En estos días se han recibido en gran cantidad las declaraciones de servicios, acogiéndose a la Amnistía Fiscal, que vence el día 30 del corriente.

A LOS ACCIONISTAS DE LA CAJA DE AHORROS GALAICA

Por acuerdo del Consejo de la «Caja de Ahorros y Banco Gallego», se hace saber que en la junta general ordinaria del próximo día 14 de Julio será renovada la mitad de dicho organismo, de acuerdo con los siguientes cargos: Director, Tesorero, Vice-Secretario, Interventor, siete Consejeros y tres Suplentes.

Para ser elector es preciso figurar en el registro de Accionistas, el que se cerrará el día 15 de Junio, por lo que los interesados deben apresurarse a canjear sus antiguas libretas de depósitos por las nuevas acciones.

El día 29 de Junio, a más tardar, deben ser presentadas en Secretaría las candidaturas, de acuerdo con los requisitos reglamentarios.

«VILLAVICIOSA Y COLUNGA» IRA DE FIESTA EL DIA 26 A LOS JARDS. LA COTORRA

Según nos comunica nuestro excelente amigo Amalio Rodríguez Cardín, entusiasta vocal de la sociedad asturiana «Villaviciosa y Colunga», la animación existente entre los «rapacinos» de aquella comarca por asistir al magno banquete que se celebrará el domingo en los jardines «La Cotorra», es indescriptible.

No podría esperarse otra cosa de tan simpáticos elementos, ya que sus fiestas tienen un sello de brillantez inconfundible. El próximo domingo, pues; a las 12 del día, los villaviciosinos y colungueses residentes en la Habana harán acto de presencia en «La Cotorra». Como todos saben, la Ruta número 3 de los ómnibus Aliados pasa por la puerta de dichos jardines. La Ruta número 5 de transferencia para la antes citada. Y los tranvías y lanchas dan todas las facilidades para trasladarse a la Loma de la Cruz.

Interesantísima resultará, sin duda alguna, la jira de tan prestigiosa institución astur.

LA EXCURSION ARENALESA TENDRA EFECTO EN JUNIO

La prestigiosa sociedad «Concepción Arenal» está organizando una alegre fiesta campestre, la cual ha de efectuarse al vecino pueblo de Arroyo Arenas, finca «La Carolina».

Muy importantes reformas están al terminarse en la citada finca las cuales serán inauguradas por la mencionada sociedad. Más de ochenta «merenderos» estarán al servicio de los excursionistas.

Para dicha fiesta campestre han sido contratados la afamada orquesta de Raimundo Pía y un popular septeto, cuyos conjuntos musicales deleitarán a los excursionistas con lo más selecto de su repertorio.

Esté al tanto de esta simpática fiesta de campo, la cual ha de tener muchos alicientes; y, en la que ha de haber grandes regalos que serán distribuídos entre los señores excursionistas.

Próximamente daremos la fecha de esta monumental fiesta campestre. Hasta ahora podemos informar que será en el mes de JUNIO.

Está estudiándose un sistema que permita el rápido remate de las mercancías decomisadas

La Aduana recaudó ayer la cantidad de $361,550.52. No hubo intento de contrabando

Ayer de mañana celebraron una extensa conferencia con el Subsecretario de Hacienda, doctor Juan A. Martínez y el señor Pino, el Administrador de la Aduana, doctor Alberto Belt y el Jefe del Departamento de Almacenes de la Aduana, Comandante Enrique Fernández.

Trataron de las modificaciones del Artículo 107 de las Ordenanzas, en el que se dispone que, para rematar mercancías abandonadas o decomisadas por la Aduana, deben transcurrir seis meses.

Ese plazo da lugar a que la mayor parte de las mercancías de fácil descomposición, se echan a perder, y las otras, o bien se desvalorizan o se recargan a tal punto por los almacenajes, que resulta prácitcamente imposible su venta en pública subasta, con tipos suficientes a cubrir los gastos.

Se estudia la modficación de tal artículo del Arancel, en cuanto al tiempo que ha de transcurrir, rebajándolo para los de fácil descomposición a 30 días, o posiblemente a menos, dada la clase, y a 60 días las que puedan esparar ese tiempo.

NO HAY FRAUDE NI CONTRABANDO

Con vista de un suelto publicado, con respecto a la ocupación de 8 baúles que contienen tejidos, y sobre lo que se ha dicho que se trata de un contrabando, el Administrador, señor Belt, informa que esa especie es inexacta, por cuanto, estando en un almacén afianzado, de la Ward Terminal, los mencionados ocho baúles de tejidos sin que hasta ahora se haya presentado la correspondiente hoja para su despacho, por cuanto, tales mercancías, como todas las que pasan por la aduana, tienen que ser revisadas y aforadas por los vistas.

Dice el doctor Belt que si los que han iniciado la denuncia, hubieran tenido calma, y sabido esperar, de acuerdo con la Administración, el tiempo necesario en el caso de haber algún funcionario o empleado comprometido, hubiera sido sorprendido apenas la hoja estuviera en ramitación e intentado el fraude.

Todos estos particulares han sido debidamente comprobados por el Jefe de la Sección de Especiales de la Aduana, señor Jesús Figarola, quien, también, ha investigado lo relacionado con la ocupación de piezas de seda y recortes, en una casa de comercio polaca, de la calle de Aguacate, y sin que en este caso, tampoco hayan sufrido quebrantos las rentas del Estado.

BUENA RECAUDACION

La Aduana de la Habana recaudó ayer, la cantidad de $361,550.52.

LOS CORREDORES

Ya se ha acordado por la Asociación de Corredores de Aduana la fecha para celebrar las elecciones para celebrar las elecciones para la nueva directiva, acto que se efectuará el día 20 del próximo mes de junio. Existen dos candidaturas.

SERAN DEPORTADOS

El Jefe de la Cárcel de la Habana, envió ayer, al Campamento de Tiscornia, a dos chinos y cinco españoles, quienes acabaron de cumplir las condenas que se le impusieron por delitos cometidos, y los cuales, por ser sujetos de pésimos antecedentes penales, será expulsados del territorio nacional. Se trata de los asiáticos Francisco Hay González, Rafael Lin, y los españoles Segundo Taboada, Antonio Cano Fernández, José Prieto Díaz, y José Rial sin otro apellido.

PARA TRABAJAR POR EL TURISMO

El señor Adolfo Valdés, miembro de la Valdés Tours Agencies, organizó ayer, un almuerzo, en el Hotel Nacional, al que invitó al Secretario de Gobernación, doctor Maximiliano Smith, el Subsecretario de Hacienda, doctor Juan A. Martínez; el Alcalde de la Habana, doctor Guillermo Belt, y al Secretario de la Administración Municipal, señor Jorge Alfredo Belt; el señor Pedro Mendieta, hijo, Jefe de Orden Público de la Secretaría de Gobernación; el doctor José María Bolaños, Director Comisionado de Inmigración; el señor Cayetano Fraga, Jefe de la Policía Técnica; el señor Heriberto del Porto, Jefe de Personal de la Aduana; el Comandante Enrique Fernández, Jefe de Almacenes de la Aduana, y los señores Oswaldo Fostales y Orencio Nodarse.

El señor Valdés se propone visitar 27 ciudades de los Estados Unidos con las que está conectado por medio de agencias similares o de pasajeros al objeto de hacer propaganda en favor del turismo hacia Cuba, utilizando muchos medios de publicidad.

Después del Almuerzo el señor Valdés explanó sus proyectos del que los concurrentes tomaron buena nota.

NUEVO CASO DE FIEBRE TIFOIDEA SE REGISTRO AYER EN EL PRINCIPE

René Díaz Amador, preso en el Vivac de la Habana, fué trasladado ayer al Hospital de Enfermedades Infecciosas «Las Animas» por encontrarse padeciendo de Fiebre Tifoidea. Este es el segundo caso que se registra en el Castillo del Príncipe en las últimas cuarenta y ocho horas.

También el Subsecretario de Gobernación ha solicitado del Secretario de Sanidad se adapte una sala especial en el Hospital de San Lázaro para recluír varios penados del Presidio Modelo de Isla de Pinos, atacados de lepra.

Compañía Trasatlántica Española

El vapor correo
"HABANA"
saldrá DIRECTO el 19 DE JUNIO para:
VIGO, CORUÑA, GIJON, SANTANDER Y BILBAO

Salida para PUERTO BARRIOS y VERACRUZ:
"MARQUES de COMILLAS"
6 DE JUNIO

El vapor correo
"MARQUES DE COMILLAS"
saldrá DIRECTO el 18 DE JUNIO para:
LAS PALMAS (Canarias), CADIZ Y BARCELONA

Salida para VERACRUZ:
"HABANA"
12 DE JUNIO.

García & Díaz, Ltda Agentes Grales. Telf M-6911 y M-6912
Palacio de la Lonja Apartado 1690. Amgardíaz, Habana.

Trasatlántica Francesa

A ESPAÑA
en 9 días
"MEXIQUE"
PBOXIMA SALIDA
10 DE JUNIO
VIGO, CORUÑA, GIJON, SANTANDER y ST. NAZAIRE

Para VERACRUZ = 3 de JUNIO

Salidas Semanales
NEW YORK — INGLATERRA — FRANCIA
"NORMANDIE"
El vapor mayor del mundo saldrá por primera vez de NEW YORK
7 de JUNIO

AGENCIA GENERAL
O'Reilly 66
Apartado 1090 — Tel. A-1476
Cable: TRANSAT

OFICINA DE 3a. CLASE
Inquisidor 37
TEL. M-4528

M.E.C.D. 2016

GUANABACOA AL DIA

BODA ELEGANTE

Amada Alvarez Teijeiro.
José Cid Pérez.

Dos jóvenes amables y distinguidos de nuestros círculos sociales, que unirán sus corazones ante Dios en la noche del día primero de junio próximo.

En la Iglesia de los Rvdos. Padres Escolapios de Guanabacoa a las nueve y media.

Boda elegante, de grandes simpatías.

Oficiará el Rvdo. P. Juan Puig Sch. P.

Deseo para ambos toda clase de felicidades y que la luna de miel sea eterna para ellos.

CENTRO ESPAÑOL

Con gran interés siguen efectuándose los preparativos para el grandioso festival que el progresista Centro Español de la vecina villa de Regla, viene organizando y que tendrá efecto en los Jardines de La Tropical durante todo el día dos de junio.

En este festival se ha de pasar un día muy agradable en la alegre compañía de elegantes damas y encantadoras damitas que asistirán a él.

Las orquestas de Antonio María Romeu, Belisario López y Sonora Matancera, dejarán oír sus notas musicales para deleite de los bailadores.

Con gran profusión se están vendiendo los billetes de entrada los cuales tienen una gran demanda.

Adquiera el suyo con tiempo y evítese la molestia de esperar en la taquilla de los Jardines en ese día.

FESTIVAL INTERSOCIAL

El tema obligado entre la élite social habanera, lo es el gran festival intersocial que se celebrará en el palacete del glorioso «Club Atlético de Cuba» instalado en la ciudad nueva.

Este festival, que ha sido bautizado de antemano con el título de «La Fiesta Cumbre de 1935», está organizado por los amables compañeros de crónicas viboreñas de «El País» y «Avance»; señores René R. Ojea y Gustavo Parapar.

Por tal motivo cuenta con la cooperación de 16 sociedades que en esa noche del día primero de junio harán derroche de la simpatía que en ellas tienen tan estimados compañeros.

Las mejores orquestas típicas, Jazz Bands y septetos, serán instalados por doquier.

Sorpresas a granel.

El ticket de entrada para los caballeros tienen el valor de un peso.

25 DE MAYO

Mañana sábado es el día esperado por la sociedad guanabacoense para asistir al gran baile de las flores.

Lucirá el salón del Casino Español, escenario de este gran acontecimiento social, un artístico adorno floral a cargo del jardín «Las Delicias» de los hermanos Goyanes.

La comidilla de los círculos sociales no es otra que este regio baile que ha sido organizado por este cronista, con la adhesión de las sociedades de la villa y Regla, quienes han hecho posible que su celebración sea un éxito al cual han de asistir sinnúmero de personas de la Capital de la República.

La cuota de entrada para caballeros ha sido fijada en cincuenta centavos y las damas por invitación, las que pueden solicitar en la Secretaría del Casino, en las horas de 8 y media a 10 de la noche.

La orquesta de Antonio María Romeu y el septeto «Matancero», tienen a su cargo la parte musical.

NOVENARIO SOLEMNE

Hoy da comienzo la solemne novena que el Rvdo. P. Director de la Archicofradía de Nuestra Señora del Sagrado Corazón de Jesús, la Reverenda Comunidad de las Escuelas Pías de Guanabacoa, las distinguidas camarera y vice camarera, las señoras celadoras y las asociadas, dedican a su excelsa Patrona, durante los días de hoy al 2 de junio próximo con el siguiente programa:

Todos los días a las 8:30 habrá misa cantada y plática en el altar de Nuestra Señora, siguiéndole los ejercicios piadosos propios del día.

Antes de la Misa se cantará el hermoso himno «Viva Siempre Nuestra Señora» y se finalizará con los gozos de la misma.

Los días 26 y 30, la Misa será a las 9 a.m.

Dirán las pláticas:

Día 24: R. P. Modesto Galofre, Director.

Día 25: R. P. Buenaventura Rigola.

Día 26: M. R. P. José María Jaume, V. Provincial.

Día 27: R. P. Juan Puig.

Día 28: R. P. Enrique Centellas.

Día 29: R. P. José M. Llucia.

Día 30: R. P. Alberto Boix.

Día 31: R. P. Enrique Fontcuberta.

Día 1: R. P. Antonio Entralgo.

Día primero de junio: A las 7 y media p.m. se cantará la gran Salve y Letanías a cuatro voces de I. Busca, terminando el acto piadoso con una despedida a la Virgen

Día 2: A las 7 Misa de Comunión con plática por el reverendo P. Juan Puig, a las 9, misa solemne en la que oficiará el M. R. P. José M. Jaume, Vicario provincial, cantándose la gran misa melódica de Pietro Yon. Ocupará la sagrada cátedra el R. P. Modesto Galofre, rector de las Escuelas Pías de Guanabacoa.

La parte musical est encomendada al maestro José Raventós y otros profesores de la Habana.

Día 3, a las 8 se rezará una Misa con responso solemne por los difuntos de la Asociación

El día dos de junio después de la Misa solemne, se dará la bendición Papal por privilegio especial concedido por el Sumo Pontífice, el Excmo y Rvdmo. señor Arzobispo Diocesano, concede 100 días de indulgencias a todos los fieles que asistan a alguno de los referidos actos religiosos.

TEATRO CARRAL

De magno puede conceptuarse el programa confeccionado por la Empresa del teatro «Carral», para ser exhibido en la noche de hoy.

«El Hombre que Reclamó su Cabeza», por Claude Rains y Joan Bennett.

«La ruta Verde», por Francis Gale.

«Parece Increíble»

Programa que no necesita ser recomendado ya que él por sí se recomienda

José R. Arango de la Maza

LAKE PLACID NEW YORK

HOTEL GRAND VIEW

Situado en la parte más alta de las montañas de Adirondack, a 2.000 pies sobre el nivel del mar. Nunca hay calor, corriendo siempre una fresca brisa.
A pocas horas de New York. Muy popular entre la colonia cubana.

FAMOSO POR SU COCINA Y SERVICIOS

$9.00 al día incluyendo todo, habitación, servicio de Omnibus al Golf, cine, y uso de todo el equipo necesario.
Música y baile todas las noches.
Amplitud para niños y adultos.
Reserve su habitación con tiempo, indicando la fecha de llegada y el tiempo que ha de permanecer.

Hotel SAN MORITZ

Abierto de Junio a Octubre

La misma administración, el mismo servicio.
Soberbia cocina. Habitaciones maravillosas con baño privado y con vista sobre Lake Placid.
De $8.00 en adelante al día incluyendo todo.

Hotel St. Moritz Lodge,

desde $6.50 en adelante.

Los huéspedes de cada uno de estos dos Hoteles tienen el privilegio de usar la casa de la playa. Lunch y te con música. Atractivas facilidades para el baño. Para más detalles dirigirse a

Edgar V. M. Gilbert
340 West 75th Street.
New York City. N. Y. U.S.A

Nuestra brisa es factor decisivo para la conquista del Turismo de Verano. Si TODOS ponemos un poco de empeño, no será difícil captar tan poderosa fuente de riqueza.

APIOLINA
CHAPOTEAUT
CURA RETARDOS
DOLORES MENSTRUALES
En todas las Farmacias
SALUD DE LAS SEÑORAS

Sunset

PRESENTA SUS NUEVOS PRECIOSOS COLORES:
TOPACIO
AZUL AÑIL
AZUL REAL
BEIGE
ORO
LILA
VERDE JADE
VERDE NILO
Y EL IMPRESCINDIBLE

DESCOLORANTE SUNSET

PARA QUITAR EL COLOR Y TENIR MEJOR DESPUES

OZOMULSION
¡Salud en Cada Gota!

Es preparada con Aceite de Hígado de Bacalao de Noruega Superior.
Fortifica la vitalidad y aumenta las energías mejor que ninguna otra cosa.
La OZOMULSION contiene los Hipofosfitos de Calcio de Cal y Soda para fortificar los huesos y los dientes.
La OZOMULSION es en realidad una necesidad para los convalecientes y para el crecimiento de los niños.
¡La OZOMULSION tiene un sabor muy agradable!

REUMATISMO

Por más de cuarenta años las Píldoras De Witt han estado vendiéndose bajo la garantía como un remedio seguro y cierto para el reumatismo, dolor de espalda, dolores en las articulaciones, debilidad de la vejiga, afección de los riñones, etc. Miles de casos crónicos han sido curados. Dentro de veinticuatro horas se experimentará resultados esto garantizamos. De venta en todas las farmacias.

Píldoras De Witt
para los Riñones y la Vejiga

Crónica Habanera

(Continuación de la Pág. SIETE)

PETICION DE MANO

Ha sido pedida en matrimonio recientemente, la mano de la bella y simpática señorita Lolita González Arrojo, para el doctor José J. Rodríguez Pérez.

EN SAN MIGUEL DE LOS BAÑOS

La linda capillita del poético balneario de San Miguel de los Baños, abrirá sus puertas la tarde de mañana, para una simpática ceremonia nupcial.

Unirán sus destinos la bella señorita Aixa Gou y Delgado, perteneciente a distinguida familia cardenense y el señor Tasito Aramburu e Ibarreche.

El acto tendrá efecto a las siete.

Y será apadrinado por la señora Zoila Delgado viuda de Gou, madre de la novia y por el señor Juan Fernández, cuñado del novio.

Serán testigos por ella, los doctores Diego Vicente Tejera, Humberto de Cárdenas, Adolfo Hernández, Luis Alvarez Tabío y Alejandro Neyra y los señores Alvaro Ledón y Francisco Villaoz.

Por él serán el Secretario de Gobernación, Dr. Maximiliano Smith, los doctores José E. de la Torriente y Octavio Verdeja, y los señores Jorge de la Torriente, Fernando Estévez y Calixto García Vélez, mayordomo del Palacio Presidencial.

La capilla lucirá un lindo adorno floral, obra que ha sido encargada a los floristas de «El Clavel», el renombrado jardín de los hermanos Armand.

Y «Milagros», el aristocrático «Milagros» hará el bouquet nupcial.

COMIDA DIPLOMATICA

El Secretario de Estado, señor José A. Barnet, y su gentil esposa Marcela Cleard, ofrecieron anoche una gran comida en el Hotel Nacional.

La mesa, decorada exquisitamente, se hallaba situada en el precioso salón cristal.

Tomaron asiento personalidades del cuerpo diplomático, del elemento oficial y de la sociedad habanera.

Presidiéndolas estaban los amables anfitriones, el señor Barnet y su esposa, quien lucía una elegantísima toilette de Bernabeu en chiffón estampado.

Ocupaban los demás puestos.

El Excmo. señor Alfonso Cravioto, Embajador de México, y señora Elena Sánchez.

El Excmo. señor Jefferson Caffery, Embajador de los Estados Unidos.

El Excmo. señor Guillermo Patterson, Embajador de Cuba en Washington.

El Excmo. señor Emilio Edwards Bello, Ministro de Chile, y señora Rebeca Sanfuentes.

El Excmo. señor Benjamín Fernández Medina, Ministro del Uruguay, y señora Rosa Carril, con precioso atavío de encaje negro, creación de Bernabeu.

El Excmo. señor Antonio Burgos, Ministro de Panamá.

El Excmo. señor Roberto Despradel, Ministro de Santo Domingo, y señora de Despradel.

El Excmo. señor Wilhelm Erythropel, Ministro de Alemania.

El Excmo. señor J. Ito, Encargado de Negocios del Japón, y señora de Ito.

El Excmo. señor Miguel Espalius, Encargado de Negocios de España.

El señor Luis Luti, secretario de la Legación Argentina.

El doctor Agustín Acosta, secretario de la Presidencia, y señora María Isabel Schweyer.

El doctor Leonardo Anaya Murillo, Secretario de Educación, y señora María Antonia Quintana.

El ingeniero Carlos de la Rionda, Secretario de Agricultura, y señora María Semlemeroff.

El comandante Luis Rodolfo Miranda, subsecretario de Estado.

El señor Enrique Soler y Baró, introductor del Cuerpo Diplomático.

El señor Oscar S. Hernández, presidente del Habana Yacht Club, y señora Mercedes Figueroa.

El doctor Gerardo Portela y señora Lilita Carrillo.

El ingeniero Eduardo Chibás y señora Conchita Ribas.

El doctor César Salaya y señora Cuca Casteleiro.

El señor Miguel Santiago Valencia y señora Graciella Heydrich.

La señora María Dolores Machín viuda de Upmann.

El doctor P. Martínez Fraga.

Nuestro compañero Pablo Alvarez de Cañas.

Y los doctores José Eusebio Alfonso, Eugenio Florit y Luis Moas, agregados al Protocolo de la Secretaría de Estado.

FIESTA RELIGIOSA

Mañana, día 25, en la parroquia de la Caridad, se celebrará una gran fiesta religiosa dispuesta por la Asociación de Nuestra Señora del Sagrado Corazón de Jesús.

Fiesta homenaje del Niño a Nuestra Señora del Sagrado Corazón con que se obsequia a María en este mes de mayo.

A las nueve de la mañana se celebrará una misa solemne, con plática a cargo del Rvdo. Padre Modesto Galofré, rector de las Escuelas Pías de Guanabacoa.

Terminada la misa, habrá procesión por las naves del templo y consagración de los niños a la Santísima Virgen, seguida de cánticos y ofrecimiento de flores.

CUMPLEAÑOS

Ayer, entre halagos y congratulaciones de sus amistades, celebró su cumpleaños la encantadora señorita Nelia Pelón, prometida del joven Eduardo Arrufat, alto empleado de la Compañía «La Democracia».

"Su cara estaba llena de granos"

Informa el DR. ANTOINE de Paris

«Esta joven había tenido barros por muchos años... Había probado ungüentos, lociones sin resultados. La causa era el estreñimiento que sufría. Tomaba purgantes... le receté levadura. Pronto obtuvo el efecto deseado».

Caso típico descrito arriba por esta reconocida autoridad de los hospitales de Paris

ERUPCIONES de la piel... granos, furúnculos —síntomas desagradables de la mala salud.

El Dr. Eduoard Antoine, del Hópital de la Glaciére, París, dice: "Las afecciones cutáneas, el mal aliento, la falta de energías... son las señales de peligro. Por lo general son síntomas de intestinos morosos.

"En mi opinión," añade el Dr. Antoine, "el modo más eficaz de vencer la morosidad y pesadez de los intestinos es comer levadura. Las afecciones de la piel... desaparecen debido al efecto depurativo de la levadura sobre el organismo".

Coma 3 pastillas de Levadura Fleischmann al día, por un mes. Es un alimento con propiedades sorprendentes, no es medicina.

Le Levadura Fleischmann, al eliminar de su organismo las substancias tóxicas, hace volver las energías, el apetito y la buena digestión: ¡Y, sobre todo, pronto deberá observar una gran mejoría en el estado de su cutis—y en su semblante!

La Levadura Fleischmann se vende en las tiendas de víveres.

Pida el folleto gratis sobre afecciones de la piel, a:

Cía. de Levadura Fleischmann S. A.
Depto. 2289. Apdo. 782. Habana, Cuba

LAS PASTILLAS DE LEVADURA FLEISCHMANN SE VENDEN EN TODAS LAS TIENDAS DE VIVERES FINOS A 4 Cts. LA PASTILLA.

LECHE KEL

FRESCA, INSUSTITUIBLE COMO NUNCA

Acaba de llegar el precioso alimento de los niños. Nuevo envase litografiado sin papel. Pídala en todas cantidades en las Farmacias y Droguerías de la República. Llega fresca todas las semanas.

De 6 a 8 Libras

Para el tratamiento intensivo de la anemia, color pálido, neurastenia, raquitismo, desgano, abatimiento, decaimiento físico y moral, y como reconstituyente general del organismo el FOSFARSEN ROYAL es de resultados sorprendentes.

Se aumentan de 6 a 8 libras al mes y la persona que lo toma se siente desde el primer momento más alegre, más saludable más vigorosa.

Las jóvenes pálidas y anémicas, deben un tributo de gratitud al FOEFARSEN ROYAL, que ha venido a llevar a sus mejillas, el color rosa, natural en toda persona que tiene la dicha de tener sangre nueva y pura circulando por sus venas.

FOSFARSEN ROYAL es el gran restaurador de la vitalidad y el renovador por excelencia de la salud.

Pídalo en Droguerías y Farmacias. (3)

666 Líquido-Tabletas Gotas para la nariz. Caramelos

Domina la MALARIA en tres días.

CATARROS en un día

Tónico y Laxante

FIESTA EN EL EXTERNADO

Mañana sábado habrá una solemnemne y brillante fiesta en el Colegio del Externado, de la calle de Tejadillo, en honor de la Santa Madre Reverenda Magdalena Sofía con motivo del décimo aniversario de su canonización.

Las antiguas alumnas de aquel plantel costearán el precioso adorno de plantas y flores que lucirá ese día la Capilla y que ha sido confiado al buen gusto de los floristas maestros de «El Clavel», el elegante jardín de los Armand.

DEL COUNTRY CLUB

Mañana, sábado 25, ofrecerá su baile mensual de socios, el aristocrático Country Club de la Habana.

Para esta fiesta, que dará comienzo a las nueve de la noche, es ya grande el entusiasmo que se advierte entre los distinguidos elementos de la sociedad habanera y de la colonia norteamericana allí asiduos.

Ha sido contratada la orquesta «Havana Casino», para amenizar los bailables.

DEL CLUB ATLETICO

El Festival que para el próximo sábado día 25 del actual organiza el «Club Atlético de la Habana», en el Roof Garden del Hotel Plaza, ha de resultar un acto social animadísimo.

Esta gran Verbena será amenizada por la muy popular orquesta «Hermanos Castro», la no menos aplaudida de Ernesto Muñoz y el Septeto «Cauto», brindando a los bailadores lo mejor y más escogido de su extenso y variado repertorio.

Dará comienzo a las 9 de la noche y terminará a las 4 de la mañana. Las damas deberán proveerse de su invitación en las oficinas del Hotel Plaza, o en San Rafael 104, altos, Secretaría del «Club Atlético de la Habana».

«LA VERBENA DE LAS FLORES»

Continúan con gran interés los preparativos para la «Verbena de las Flores», el magno festival del domingo 9 de junio, organizado por la Congregación de Cristo Pobre.

La distinguida señora Marcelina M. Viuda de Nóbregas, Presidenta del kiosco «La Gardenia», donde se expenderán bocaditos y bebidas, citó por este medio a las señoras y señoritas que pertenecen al mismo para la junta que habrá de tener efecto en su residencia de la calle L número 95, entre 25 y 27, en el Vedado, hoy viernes 24, a las cinco de la tarde.

La señora Nóbregas ruega a todas la más puntual asistencia para los acuerdos finales que se han de tomar a los efectos del mayor éxito de su kiosco.

En relación con el kiosco de las Flores, que viene organizando el grupo que preside la lindísima Zoila García Fominaya, puedo decir que la decoración floral del mismo correrá de cuenta de la Asociación Nacional de Propietarios de Jardines de la que es Presidente nuestro querido amigo Alberto Armand.

La Asociación de Propietarios de Jardines hará un trabajo exquisito y bellísimo como cuadra a su competencia en la materia.

OPERADO

En la Asociación Cubana de Beneficiencia se encuentra operado de apendicitis, el joven Antonio Valdivia Agüero.

Operación que fué practicada con su acostumbrado acierto por el notable cirujano doctor Ricardo Núñez Portuondo, auxiliado eficazmente por el prestigioso doctor Pedro Castillo.

JUAN GARCIA MONTERO

Mañana, sábado, embarcará rumbo a Washington, el señor Juan García Montero, Secretario de la Legación de la Argentina y persona que se ha captado muchas simpatías durante su estancia entre nosotros.

Va trasladado a la Legación de su país en la bella capital norteamericana, en calidad de secretario.

Luis de POSADA

LA ZARZUELA

OFERTA ESPECIAL

Warandol para vestido. Puro hilo 200 centímetros de ancho, colores rosados. Tonos azul, amarillo y blanco. Precio: $1.60 vara. También tenemos los mismos colores para sabanas. Procure verlas son muy baratas.

NEPTUNO Y CAMPANARIO
TELEFONO A-7604

Fermentaciones

Es uno de los males del estómago que rapidamente cura la

PEPSINA Y RUIBARBO BOSQUE

LABORATORIOS BOSQUE TEJADILLO 36 HABANA

E. P. D

LA SEÑORA

María Celedonia de la Hoz y Gandarilla

HA FALLECIDO

Y dispuesto su entierro para las 4 de la tarde del día de hoy, los que suscriben, hijo y hermanos, en su nombre y de los demás familiares, invitan a sus amistades para que les acompañen en este acto desde la casa calle Soledad No. 21, al Cementerio de Colón, favor que mucho agradecerán.

Habana, mayo 24, 1935.

Miguel Angel González y de la Hoz; Felipe, Mercedes, Laura y Adolfo de la Hoz y Gandarilla; Dr. Teófilo Vega Umpierre.

POMPAS FUNEBRES
BERNARDO GARCIA
Zanja 75 esquina a Belascoaín
Teléfonos U-7310 y U-7650.

vigor

Plenitud .... abundancia de fósforo en el organismo que FITINA tonificó. Hoy, como hace 25 años, los médicos recetan FITINA, por su acción potente, rápida y eficaz sobre los centros nerviosos y el cerebro, que devuelve el vigor perdido.-

FITINA
reintegra la vitalidad

M.E.C.D. 2016

De Día en Día

Interesantes por demás resultan unos escritos que viene publicando en el DIARIO DE LA MARINA, un señor llamado Manuel J. Piedra, sobre la situación creada a las Empresas ferroviarias por el «dumping» de que las hace víctimas el desorganizado transporte por carreteras, así como por la falta de cumplimiento del Estado en lo referente a la liquidación de sus adeudos con los ferrocarriles.

Según el señor Piedra, el Estado cubano les debe a las Compañías ferroviarias más de la cantidad de ocho millones que se anuncia como probable superavit del actual Ejercicio Económico; y agrega que entre eso y la constante merma en los ingresos, ocasionada por el expresado motivo, nada tendría de particular que los ferrocarriles cubanos tuvieran que declararse en quiebra.

Yo no sé si el señor Piedra habla por cuenta de las compañías ferroviarias. Pero yo, que no tengo nexo con los ferrocarriles, reconozco, sin embargo, que la situación a ese respecto resulta peliaguda, y creo que cuantos hayan pasado la vista a esos artículos pensarán lo mismo que yo.

La síntesis de nuestra tragedia ferroviaria, se condensa en estas cifras que se consignan en el último de esos escritos:

En 1925, las compañías ferrocarrileras de Cuba daban trabajo a 18.406 individuos, entre los cuales distribuían anualmente $16.296.713.20. En 1933 el número de empleados ferroviarios había bajado a 7.405, que sólo percibían $5.158.976.97, o sea que ese año, en relación con 1925, los ferrocarriles dejaron de distribuir jornales y sueldos por una cantidad superior a once millones de pesos. Y según todas las probabilidades, a virtud de imprescindibles economías que se traducirán en rebajas de personal, los obreros ferroviarios de Cuba, van a quedar reducidos a unos cinco mil.

Los que no ven más allá de sus narices, acaso no encuentren motivo de preocupación en la posibilidad de que un día dejen de funcionar los ferrocarriles, estimando que es tan fácil restablecer el funcionamiento de un servicio ferroviario, como sustituir una línea de guaguas por otra.

Sin embargo, si en países donde el transporte por carreteras está formalmente organizado, no se ha pensado aun, ni hay indicios de que se piense, en abandonar los caminos de hierro, el problemita en cuestión es para que aquí lo consideremos con toda urgencia, en vista de esos alarmante crugidos.

No vaya a ser que se confirme totalmente la profecía de aquel Administrador de los Unidos que le dijo un día al Presidente Machado, con ocasión de haber quedado inaugurada la carretera central:

—Los cubanos tenían un extenso sistema ferroviario y han construído una extensa carretera para acabar con él. Y posiblemente llegue un día en que se queden sin ferrocarril y sin carretera.

TARTARIN DE TARASCON.

Tomó acuerdos el Consejo de H. de Veteranos

Introducirá reformas necesarias en sus Estatutos. Más de treinta consejeros asistieron a la sesión

En la tarde de ayer, y previa convocatoria al efecto, celebró sesión ordinaria el Consejo Nacional de Hijos de Veteranos de la Independencia, en su edificio social de Egido y Dragones.

Las Comisiones de Organización y Propaganda, presentaron a la consideración del Consejo, sus respectivos reglamentos, los que fueron aprobados en su totalidad.

La Comisión de Reglamento informó que habiendo iniciado sus labores a fin de introducirle las reformas necesarias a los Estatutos, concedía un plazo hasta el día 30 del corriente, para que todos los asociados presenten sus sugerencias.

Asistieron a la sesión más de treinta consejeros, la que terminó cerca de las ocho de la noche, después de dos horas de intensa labor.

EL ENCANTO acaba de recibir varias colecciones de vestidos importados cuyos modelos reflejan con exquisita finura el último minuto de la moda: gracia, elegancia, maravilloso desenfado de línea... A una de estas colecciones pertenecen los dos modelos ilustrados cuya elegancia reclama la atención de todas las mujeres de buen gusto. El de arriba, de tarde, está insuperablemente interpretado en crepé marrocain blanco con clips y cinturón azul marino; el de abajo, de sport, es de crepé blanco con detalles azul pastel, rojo y azul intenso en la chaqueta. Ambos han sido marcados al reducidísimo precio de 8.75. SEGUNDO PISO.

El Encanto

El Whitell, hermoso barco del Lloyd Norte Alemán, llegará a la Habana con carga y pasaje

Trae 1,600 toneladas de carga para este puerto y mil para Matanzas. En el Reina del Pacífico será expulsado un griego comunista. Conduce este buque 355 turistas para New York

(INFORMACION GENERAL DEL PUERTO DE LA HABANA)

Un gran buque.

Hoy es esperado de Hamburgo y escalas, el hermoso buque mercante alemán «Whitell», del Llyod Norte Alemán, que trae 1,600 toneladas de carga para la Habana, mil para Matanzas y 4,000 para México.

Un griego comunista.

El próximo lunes y en el »Reina del Pacífico», será expulsado del territorio nacional, el griego Stephano Sitares, peligroso comunista a quien se le formó el oportuno expediente.

También está listo para hacerlo, el expediente de expulsión de una mujer conocida por «La Gallega» que por observar vida inconveniente se la expulsará del país.

El «California».

A las 7 de la mañana de hoy arribará de San Francisco de California el turbo-eléctrico «California», de la Panamá Cacific Line, que trae 8 pasajeros para la Habana y condice carga y 344 pasajeros en tránsito para New York.

El «Julianne».

Para Antilla zarpará hoy el vapor «Julianne I», quien tcmará en dicho puerto oriental, 2,000 sacos de azúcar.

Los que embarcan.

En el «California» embarcarán para New York, A. T. Quílez, Dolores B. viuda de Zayas, Juan E. Jones, George Winwood, León Kahn, G. H. Weymer y familia, Benjamín Mc.Linnan, P. Vander Toon, J. P. Martín, Herrietta Morrow y otros.

El «Amapala».

El vapor hondureño «Amapala» llegará hoy de New Orleans con carga, tres pasajeros para la Habana, y carga y 17 pasajeros en tránsito.

El «Metapán».

El vapor americano «Metapán», llegará a las 8 a.m. de hoy, procedente de Tela, con pasajeros para la Habana, y pasajeros y frutas en tránsito para New Orleans.

En este barco embarcarán Rosa de Cerviño e hija, Max Borges e hijo Enrique; W. A. Rolston, Max Schenid y señora; Manuel Vega y familia; Raúl E. Whitesett, hermano del Agente de Pasajeros de la Peninsular Occidental S. S. O., y el Sr. Lionel Cabrera, Representante en la Habana de la Cunard and White Star Lines.

Llevará el «Metapán» para New Orleans dos mil huacales de piñas, y 50 de miscelánea.

El «Peten».

El vapor americano «Peten», de la Flota Blanca, llegó ayer de Cristóbal, con pasajeros para la Habana, y conduce 53 mil racimos de plátanos, mil sacos de cacao y 800 de caje; 8 tortugas vivas, todo para New York. Llegaron por este barco Sixto Ubaldo de Saura, William Bellesby y señora; la artista americana Nancy Barthart, Francisco Alvarez y Percy Clark.

Entre los pasajeros en tránsito de este barco viajan el señor Federico Peralta, banquero costarricense y excandidato a la presidencia del vecino país, y señora; el agricultor inglés Cecil Lindo y señora; y el cónsul de Costa Rica en París, Felipe Alvarado.

El «La Perla».

El vapor americano «La Perla» llegó ayer de Bóston con carga general.

El «Istria».

El vapor italiano «Istria» llegó ayer de Galveston, con carga y un pasajero en tránsito.

En la Habana tomó 300 toneladas de carga y 7 pasajeros, y salió para Génova, vía Canarias y España.

El «Estrada Palma».

El ferry «Estrada Palma» llegó de Key West con vagones de carga general.

Dos excursiones saldrán de la Habana.

El sábado, por la noche y en el turbo-eléctrico «Oriente», de la New York and Cuba Mail S. S. Co., saldrá para New York, una nutrida excursión de cubanos que pasarán una temporada de verano en los Estados Unidos.

También para México embarcarán el mes próximo en el «Iberia», de la Hamburguesa Americana, una excursión de rotarios cubanos y españoles que van a la convención que se efectuará en México.

Salidas.

Salieron ayer el «Peten», para New York; el «Istria», para Génova; el «La Perla», para Puerto Castilla; el «Putten», para Boston; el «Resolute», para New York; el «Estrada Palma», para Key West; el «Cuba», para Tampa.

El «Munargo».

El vapor americano «Munargo» llegó ayer de Miami, con carga general, 54 pasajeros para la Habana y 66 turistas.

Para la Habana llegaron en este barco Colín Mc.Leand y señora; José Castillo, Consuelo y Esperanza Crespo, Alicia Cruz, Lidia López de Abadía, Eloísa de Gutiérrez, Eloísa Celia y Pilar Rodríguez; Oscar Alsina, Ernesto García y familia, Salvador Gómez e hijo, Rolando Martínez y señora, Pedro Menocal, Rosa Claveria e hijos Julio y Rosa Herrera, Carlos y María Mazorra, Carlos y Enrique Munor, Fermín Pérez, José Peón, Flor Munor, Ildefonso Ruiz, María Luisa Tarafa y familia, Hortensia Menocal e hijo Mario, y Amelia García, y devueltos los músicos cubanos Teodoro Zapata y Francisco Díaz, de los cuales más tarde se hizo cargo la policía judicial.

Alto Oficial del Ejército de Salvación

También llegó en este barco y en viaje a Kingston, Mr. Henry Robert, alto Oficial del Ejército de Salvación quien fué recibido por altos jefes de la institución en la Habana, y la tropa infantil que sostiene esa institución benéfica.

Pasajeros llegados de Miami.

A bordo del avión que arribó ayer por la mañana a las 10 y 30 a. m., procedente de Miami, llegaron los siguientes pasajeros: Oris B. Hadtiugs, Frank G. Abbott, Emilio Fernández, Margaret Rogers, Dorothy Ostander, Josefina Valdés, John A. Beck, Edward A. Christoferson, Mullay Capon, Alexander M. Roberts, Concepción Roberts, Mary G. Roberts, Robert R. Williams, Claire R. Williams, Marie R. Williams, Mario Andrew, Marie Cambpell, Gladys Vote, Ruth True, William H. Ellerman, Albert H. Mueller.

Pasajeros llegados del interior.

En el avión que arribó ayer al Aeropuerto de «Ranyo Boyeros», procedente de Guantánamo y ciudades intermedias, llegaron los siguientes pasajeros: M. B. Conin, Alfonso Menéndez, procedentes de Santiago de Cuba; J. Grossman, y J. E. Douglas, procedentes de Camagüey.

Pasajeros salidos para Miami.

Ayer por la tarde salieron para Miami los siguientes pasajeros: Carris Neathery, Harry S. Harris, Ethel Ellerman, Gladys Vote, Ruth True, William H. Ellerman, Albert Mueller, Benjamín C. Bloch, Bessie Burford, Martha E. Baker, John Johnson, Joseph Schwald, Cliffrod C. Carmichael, Virgil M. Gerrard, Eva Blixen, Bror Blixen, Edward F. Sharp, Arthur Kirstein, Ralph Govin, Guillermo Doresta, Miguel A. Oliver, Juan Antonio Vicent, Ramón García, David Suero, Jaime Suarez Murias, Vicente V. Milián, y Agustín Batista.

Pasajeros salidos para el interior.

Para Guantánamo y ciudades intermedias, embarcaron ayer por la mañana los pasajeros siguientes: Harry H. Wood, para Cienfuegos; Pedro Blay y Mario Vote, para Camagüey; Concepción Valdés, Josefina Valdés, y Armando F. Valdés, para Santiago de Cuba.

Documentos ocupados en un sindicato

El Secretario fué detenido y enviado al Príncipe, por profesar ideas comunistas

La policía de Regla verificó ayer un registro en la casa situada en la calle de Céspedes sin número, donde está instalado el Sindicato de la Industria de Abonos Químicos. Dió por resultado la ocupación de documentos comunistas. Con tal motivo fué arrestado Francisco Carballo Sánchez, vecino de Máximo Gómez 53 y Secretario de dicha organización, a quien acusan de poner en práctica sus tendencias comunistas. Fué enviado al Castillo del Príncipe a disposición de la Comandancia Militar.

El "Patria" ha fondeado en la bahía de Miami

No es cierto que muriera ningún músico. Tomará agua y carbón. Cambio de oficina

El Jefe de Estado Mayor de la Marina, teniente coronel González, recibió un radiograma del comandante Gamba, que manda el crucero «Patria», navío que regresa de haber representado a Cuba en las fiestas que en honor del Almirante Dewey, se efectuaron en Filadelfia, informándole que ha arribado a Miami con objeto de tomar carbón y agua.

El «Patria» saldrá hoy de ese puerto.

NO TIENE NOVEDAD

Como quiera que ayer circuló el rumor de que uno de los músicos de la Banda del Estado Mayor de la Marina, que viajan en el «Patria» había muerto, se telegrafió inquiriendo lo que había de cierto sobre tales noticias, pero el comandante Gamba contestó en el sentido de que todos gozan de excelente salud.

CAMBIO DE OFICINA

La Sección de Marina Mercante, Pesca y Alumbrado de Costas, dependencia de la Marina de Guerra, se está trasladando a la casa de Lamparilla número 22, esquina a Cuba.

Los diferentes negociados están siendo trasladados escalonadamente a fin de no interrumpir la marcha de los asuntos urgentes.

Para el próximo martes se espera que ya estén todos los negociados y secciones instalados en el nuevo local.

A INSPECCIONAR FAROS Y BALIZAS

En la mañana de hoy, en el cañonero «Santa Clara», emprenderá un nuevo viaje de inspección el comandante Jesús Gómez Casas, Inspector General de la Marina y Jefe Nato de la Sección de Marina Mercante, Pesca y Alumbrado de costas, llegando en su recorrido hasta Cayo Guano y visitará también los faros de Cayo Pepe y otros y regresará a Batabanó.

En este recorrido acompañarán al comandante Gómez Casas, el señor Julio González, Jefe de Asuntos Generales de la Sección; el señor Ojeda, Jefe de la Sección de esca; un ingeniero del Negociado de Faros; el capitán maquinista Ros, y el teniente Freyre.

En el viaje anterior visitó el comandante Gómez Casas los faros de Baha Honda, Punta Gobernadora, Cayo Arena, Buenavista, Cayo Pardo y Cayo Francés.

Estas inspecciones se harán periódicamente hasta completar el sistema de alumbrado de las costas, a fin de tener datos precisos de las necesidades del mismo y nacer un presupuesto para las obras de reparación, instalándose los que se estimen necesarios para el más eficaz auxilio a la navegación.

Ha fallecido la respetable señora Eugenia Zayas Bazán

A la avanzada edad de 80 años, dejó de existir ayer, en esta capital, la señora doña Eugenia Zayas Bazán, distinguida dama de nuestra sociedad y abuela de la señora esposa del Cónsul de Cuba en Cincinatti, señor Manuel Velázquez.

El cadáver de la venerable anciana, se encuentra tendido en la capilla de la funeraria de Bernardo García en Belascoaín y Zanja y el sepelio se efectuará hoy a las cuatro de la tarde en el Cementerio de Colón.

Una Ruta

OPINIONES valiosas, expuestas por el Honorable Mr. Caffery, Embajador de los Estados Unidos en en el muy importante discurso que pronuncio en la Asamblea de Fuerzas Económicas y Culturales efectuada en la Sociedad Cubana de Ingenieros el día 19 de febrero pasado a iniciativa de la Asociación Nacional de Hacendados.

Hay en estas autorizadas opinones, amigables advertencias muy interesantes que debemos tener presentes, en todos los momentos, para nuestra mayor conveniencia y leales consejos que deberíamos poner en práctica en la mejor forma posible y sin demoras.

«En la actualidad todas las naciones del mundo tratan intensamente de aumentar sus exportaciones, por el motivo de que la expansión de la producción nacional, lo que, a la vez, da trabajo a los muchos millones de desempleados. Sin embargo, forzar las exportaciones es solo una fase de la cuestión. Ninguna puede continuar exportando sin importar.»

«Aunque los Estados Unidos probablemente tendrían mayor éxito que la mayoría de las naciones en bastarse por sí mismos, la administración del Presidente Roosevelt ha decidido abordar una política de comercio amplia y liberal. Este programa se halla basado sobre la premisa de que un intercambio más libre de mercancías entre naciones redundaría en beneficio de todas las naciones. Para expresar esta premisa en otra forma, los Estados Unidos creen que una norma de vida más alta prevalecerá a través del mundo, si cada nación produce lo que sus recursos y aptitudes técnicas le permiten producir mejor, y cambia su sobrante de producción de estos productos por las mercancías producidas con igual eficacia por otros países.»

«Si Cuba perdiese sus mercados extranjeros, tendría que reorganizar su economía por completo sobre una base de subsistencia a saber, que todo lo que Cuba consumiese tendría que ser producido aquí. Si este fuera el caso, los precios de algunos artículos, especialmente los manufacturados, aumentarían excesivamente, Cuba encontraría que el costo de bastarse por sí misma, resultaría en una norma de vida permanentemente más baja.»

«Los obstáculos para poner en práctica una política liberal de comercio, son muy grandes en todos los países. El clamor de que la prosperidad nacional se evita sacrificando a la prosperidad mundial de seguro se haría oir por algunos grupos. Un resumen de los obstáculos encontrados en los Estados Unidos contra las relaciones recíprocas de comercio con Cuba, pudiera ser de interés.»

«No era de esperarse que los agricultores de remolacha vieran favorablemente cualquier proyecto de restricción de la zafra, a no ser que hubieran encontrado alguna ventaja en la restricción para ellos.»

«Para ser más claro, estos productores americanos creyeron que un programa de comercio recíproco abriría el mercado a una inundación de importaciones de Cuba; significaría la muerte para la producción local, y aumentaría el desempleo en una época en que toda la Nación hacía esfuerzos inauditos para llevar a cabo una restauración económica. Estos eran los obstáculos más obvios que había que salvar para orientar de nuevo la política comercial con Cuba. No deseo presentar un cuadro demasiado sombrío, sino sencillamente, exponer este hecho a vuestra consideración. Afortunadamente se han dado los primeros pasos para llegar a un intercambio comercial más libre con Cuba, pero no hay seguridad de que este régimen continuará a menos que la opinión pública en ambos países se dé cuenta de los beneficios mutuos que ya han recibido y que recibirán en lo futuro.

«Hace unos cuantos años Cuba suministraba más del cincuenta por ciento de las necesidades americanas; en mil novecientos treinta y tres suministró el veintiseis por ciento; las pérdidas de Cuba resultaban ser las ganancias de las áreas insulares. De haber continuado esta disminución sin interrupción, el mercado de azúcar cubano en los Estados Unidos hubiera desaparecido dentro de pocos años.»

«El día en que se promulgó la Ley Costigan-Jones, el azúcar de Cuba se cotizó a ochenta y cinco centavos el quintal, hoy se está vendiendo alrededor de dos pesos. Se verá, por lo tanto, que Cuba ha obtenido de la Ley Costigan-Jones y del convenio comercial una ventaja de un peso quince centavos en cada cien libras. Haciendo el cálculo sobre esta base, que es conservadora, Cuba recibirá aproximadamente cuarenta y dos millones de pesos más por sus ventas en los Estados Unidos en mil novecientos treinta y cinco, que lo que hubiere obtenido de ser otro el caso.»

«El Convenio Comercial ha resultado se un estimulante poderoso sobre el comercio. Los resultados han sobrepasado a todo lo que se esperaba. Y prueban de modo concluyente la validez de la premisa sobre la cual fué negociado, a saber, que un intercambio más libre de mercancías lleva consigo beneficios recíprocos.»

«Sin embargo, Cuba en su totalidad se beneficiaría poco de esta expansión en los ingresos nacionales, si ésta estuviese concentrada en manos de unos cuantos. La verdadera restauración económica se afirma sobre una amplia distribución del poder adquisitivo. La base de la economía cubana es la agricultura, y esta agricultura se lleva a cabo por miles de trabajadores en el campo. A no ser que estas personas obtengan beneficios en forma de aumento de salarios, no aparecería que el bienestar de toda Cuba habría sido mejorado.»

«La econmía de Cuba se encuentra estrechamente entrelazada y cuando se reciban mayores ingreso por sus productos principales, los beneficios pasan en una cadena sin fin, de mano a mano, a través de todo el pueblo.»

«Aunque esta mejora mutua es alentadora, no debe ser causa de un relajamiento del esfuerzo de parte de los interesados en que se estrechen aún más, las relaciones económicas. Al contrario, el presente no ofrece una oportunidad, una pausa para respirar, que debe aprovecharse para construir el futuro. Hay muchos que creen, que la Legislación Costingan-Jones y el Convenio Comercial son de duración permanente. Esto no es así.»

«Para que estas medidas no caduquen es esencial que los beneficios derivados de las mismas queden precisa y convenientemente, expuestos al público tanto en Cuba como en los Estados Unidos. La generalidad de las personas en cualquier país, tienen sentido común. Reconocerán en seguida dónde están sus intereses si los hechos se les presentan sin prejuicio o prevención. Para poder hacer esto de modo efectivo es imperativo que todos los que deseen ver una continuación del progreso hacia una más alta norma de vida, y por eso quiero decir una norma de vida más alta para todos los hombres, se unan en un esfuerzo común.»

«La situación de Cuba en el mercado británico parece ser muy precaria. Cada año que transcurre el volumen de azúcares de remolacha que se producen localmente va en aumento, y en las colonias, especialmente en las Indias, los suministros también van en aumento. Algunos comentaristas predicen una fecha en que la Gran Bretaña no necesitará obtener importaciones de otros países extranjeros.»

«Por lo tanto, parece que la próxima terminación del plan azucarero internacional hace urgente que Cuba piense inmediata y cuidadosamente, sobre los pasos que deberán darse para retener los presentes mercados mundiales en vez de tratar de aumentarlos.»

«Para concluir, permítaseme sugerir para la consideración de esta importante asamblea de organizaciones que verdaderamente representan la vida cubana, lo deseable que sería pensar en la conveniencia de fortalecer los lazos económicos entre los dos países. La necesidad es de actualidad, y la oporutnidad es propicia.»

DOS ofertas de Cortes y Retazos en **UNA**

La semana pasada no hemos podido celebrar la habitual oferta de cortes y retazos por estar celebrando una venta especial de telas. Los cortes y retazos de entonces, los muchos que se han producido en la Venta Especial y todos los de esta semana, entran en la oferta de hoy y mañana. La oportunidad es espléndida por la calidad de las telas que comprende, por la variedad de los tejidos y la economía inigualable de los precios. Aproveche las primeras horas de la mañana y de la tarde para asegurar las mejores selecciones.

PLANTA BAJA.

El Encanto

Betty Boop
Skippy
La Perseguidora
(El Auto-Radio Policíaco)
Drummond el Aviador
Manolito el Intrépido
El Nemrod Moderno
El Policía Viruta
Mandrake el Mago

Estos son los títulos de otras tantas jocosas e interesantes historietas con las que obsequiaremos a nuestros lectores todos los jueves, a partir del próximo día 6 de Junio. Será un suplemento de 8 páginas en colores, tamaño tabloide, que hará reir a grandes y chicos.

Sólo por **5c.**

podrá usted adquirir la edición del jueves del DIARIO DE LA MARINA, junto con estas ocho amenas páginas de historietas cómicas y aventuras, además del Suplemento en Rotograbado, con la mejor y más amplia información gráfica nacional y extranjera.

Recuerde que sólo por $1.20 al mes recibirá el DIARIO DE LA MARINA, con cuatro páginas diarias en Rotograbado y las Secciones cómicas de los jueves y domingos.

Si usted desea ser suscriptor llame al teléfono M-7911. En el Interior debe suscribirse por mediación de nuestros Agentes.

DIARIO DE LA MARINA

M.E.C.D. 2016

LA ACTUALIDAD

SECCION 9A

TELEFONOS:
Dirección A-3277
Jefe de Redacción. A-3205
Sección de Sports M-7912

DIARIO DE LA MARINA

TELEFONOS:
Quejas M-7911
A. Clasificados . A-3333

SECCION 9A

VIDA ESPAÑOLA

AÑO CIII — EL PERIODICO MAS ANTIGUO DE CUBA — LA HABANA, VIERNES, 24 DE MAYO DE 1935 — ACOGIDO A LA FRANQUICIA POSTAL — PAGINA ONCE

"Dos aniversarios"

Por LEON ICHASO

HA cumplido dos años de vida la revista «Grafos». ¿Hay en Cuba alguna pluma ilustre que no haya desfilado por sus páginas? ¿Hay alguna distinguida beldad femenina que, más acendrada todavía por el arte gráfico, no haya resplandecido en ellas con exquisita nitidez?

Ardua labor la de esas dos mujeres que se llaman María Radelat de Fontanills y María Dolores Machín de Upmann, que contra todo viento y toda marea, sostienen y cultivan con perfección creciente esta revista, tan benemérita en Cuba. Mucho puede en ellas el amor a lo bello y a lo culto. Y mucho puede también el devoto recuerdo de aquel Enrique Fontanills que, muriendo hace tres años, dió vida y aliento a «Grafos».

También esta vez evoqué yo en ella su memoria con el artículo «Dos aniversarios», que traslado a esta sección.

Dice así:

«Segundo aniversario de la publicación de la revista «Grafos» y tercer aniversario de la muerte de Enrique Fontanil's. Años densos en sucesos trágicos. Años encendidos en exaltaciones y en odios. Años de desquiciamiento, que parecían anunciar en terrible Apocalipsis las postrimerías de Cuba. Y «Grafos» continúa imperturbable, plácida, con su alba veste inmaculada, con el claror sereno de su arte, su marcha gloriosa y triunfal. Estruendos nocturnos y diurnos de bombas; atracos, secuestros, marxismo diabólico, terrorismo, gangsterismo... Y «Grafos» cada vez más nítida, cada vez más constelada de firmas ilustres, cada vez más engalanada con sus maravillas gráficas, cada vez más apacible y amablemente risueña. Poderíos formidables hundidos en sus pedestales; instituciones derrocadas. Y «Grafos», flotando entre tantas ruinas y tantos escombros, magnífica y esplendorosa. Es que se asentó desde sus albores sobre un solio indestructible y eterno: el de la belleza. Y esta belleza lleva en su corte de honor la armonía, la serenidad helena (eufrosine), la paz y el amor. Por eso, ni un hálito de rencor en «Grafos» mientras Cuba rugía de odio; ni una desafinación de estridencia ni de desconcierto mientras aquí no hablaban más que el vocerío de la rebeldía y el estrépito de la agitación. «Grafos» nació con otra misión inequívoca y fija, una de las más augustas y más meritorias misiones en los pueblos civilizados: la de nutrir y propulsar el arte legítimo y auténtico y la cultura sana y vitalizante. Ahí está el alma de Cuba, como el alma de cada nación. No habrá fuerza de destrucción ni terremoto moral que puedan destruir a un pueblo mientras subsistan y se mantenga vigorosos ese arte y esa cultura. Y ¡cuán plena y gallardamente cumplió «Grafos» esa misión! Mientras otras publicaciones de su misma índole han ido estrellándose contra la subversión, el desequilibrio, la penuria y el materialismo en que está girando actualmente el mundo, «Grafos» ha ido hermoseándose y engrandándose de tal suerte, que es, sin duda, la reina de las revistas, literarias y artísticas de Cuba, y una de las más finas y exquisitas de América. He ahí un señaladísimo servicio que el pueblo cubano no podrá olvidar jamás. Pero surgió también «Grafos» con otra misión no menos sagrada. Nació en el primer aniversario de la muerte de aquel gran maestro de la crónica, de aquel hidalgo caballero de la amistad que se llamó Enrique Fontanills. Brotó, por lo tanto, «Grafos», al calor cariñoso de su buena y culta compañera María Radelat y de su amiga María Dolores Machín de Upmann, para prender perpetua y devotamente la memoria del desaparecido en sus páginas y en su nombre. Y allí está él, gloriosamente resucitado, en el nimbo luminoso de «Grafos». Allí está él, tan anchamente satisfecho de hallarse en nicho tan peregrino y tan propicio a la exquisitez de su espíritu. De este modo, el señalado homenaje de «Grafos» al arte y a la cultura de Cuba se ha unido al homenaje a la querida memoria del que con la miel de su pluma fué dejando en su vida un florido reguero de halagos y sonrisas».

AVENTUREROS PRECOCES

MADRID, mayo 23. (SE).—Desaparecieron de sus domicilios paternos los niños Bernardo Guitian y Bernardo Goicoechea, ambos de catorce años de edad, con domicilio en la calle de Trafalgar, 25, y Piamonte, 12, respetivamente. Según han declarado varios compañeros de los desaparecidos, éstos tenían el propósito, desde hace mucho tiempo, de realizar un viaje de aventuras al Africa.

Las autoridades realizan pesquisas para dar con el paradero de los muchachos. Se han dado órdenes a los puertos por si trataran de embarcar.

PERIODISTA CONDECORADO

MADRID, mayo 23. (SE).—A don Juan Pujol, director de «Informaciones», le ha sido otorgada la encomienda de la Corona de Italia por el rey don Víctor Manuel.

LAS IZQUIERDAS ESPAÑOLAS OBSTRUYEN LA LEY DE LA PRENSA

DOS CONDENADOS A MUERTE AYER, EN OVIEDO

Acusados del asesinato de un magistrado

Otros cuatro participantes en la revolución de Octubre, condenados a fuertes penas

OVIEDO, mayo 23. (WP.)—Un consejo de guerra celebrado hoy en esta ciudad ha condenado a la pena capital a dos encartados por los sucesos revolucionarios de octubre del pasado año.

Los condenados son Eladio del Busto y Luciano Díaz, los que fueron acusados de haber dado muerte al magistrado Adolfo Suárez.

CUATRO PARTICIPANTES DE LA REVOLUCION DE OCTUBRE, CONDENADOS

OVIEDO, mayo 23. (AP.)—El consejo de guerra condenó a Eladio del Busto, Luciano Díaz Miranda y Gabino Suárez, a cadena perpetua, por su participación en la revuelta de octubre.

Valentín Prieto fué sentenciado a 14 años.

Los nuevos Consejeros de la Generalidad de Cataluña

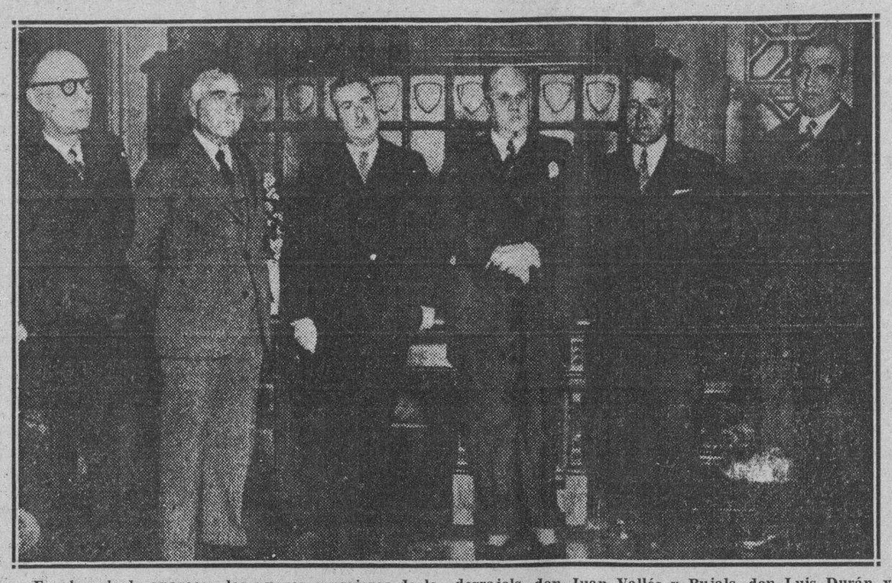

En el grabado aparecen los nuevos consejeros de la Generalidad, después de tomar posesión de sus cargos. De izquierda a derecha: doctor don Pedro Huguet Puigderrajols, don Juan Vallés y Pujals, don Luis Durán y Ventosa, don Juan Pich y Pon, don Félix Escales y don Alfredo Sedó.

La actitud conciliadora de Gil Robles permitió aprobar la totalidad de ese proyecto

El Capitán Iglesias, jefe de la proyectada expedición de carácter científico al Amazonas, llegó al Ferrol, en donde se propone dar una conferencia hablando sobre su viaje

MADRID, mayo 23. (WP.)—La oposición izquierdista al proyecto de ley de prensa se convirtió hoy en obstrucción parlamentaria.

Los diputados de los partidos de izquierda presentaron al proyecto cuantas enmiendas permite el Reglamento de la Cámara y después de discutidas cada una de ellas solicitaban votaciones nominales para prolongar los debates.

Las Cortes, por acuerdo de la mayoría de los diputados y a instancias del Gobierno, dedicó la sesión de esta tarde a la discusión del proyecto de Ley de Prensa.

En la sesión de hoy se terminó el debate sobre la totalidad de la ley, interviniendo el ministro de la Guerra, señor Gil Robles, quien mostró una actitud muy conciliadora.

EL CAPITAN IGLESIAS DARA UNA CONFERENCIA

FERROL, mayo 23. (WP.)—Ha llegado a esta ciudad, procedente de Madrid, el capitán Iglesias, jefe de la expedición científica al Amazonas.

El Círculo Mercantil ferrolano le rendirá un homenaje.

El capitán dará una conferencia acerca del proyectado viaje al Amazonas, así como de la labor científica que espera desarrollar la expedición.

DOS OBREROS MUERTOS Y TRES HERIDOS GRAVES AL RECIBIR UNA DESCARGA ELECTRICA

VALENCIA, mayo 17. (E).—En Alcudia de Carlet, varios obreros estaban trabajando en las obras de la Compañía «La Reva», colocando un poste elevador de aguas. En el momento en que todos se hallaban asidos al poste, unos cables de alta tensión hicieron contacto y todos los obreros recibieron la descarga, muriendo electrocutados dos de ellos y resultando con quemaduras graves otros tres.

Los muertos se llamaban Bernardo Galdón Iñiguez y José Ponsá Caballer. Los heridos son el capataz Vicente Oliver Diana, Bernardo Galdón, hijo del muerto, y Angel Primo Pascual.

Juan Ignacio Pombo cuenta a un periodista de Santander las diversas y hasta regocijantes peripecias del vuelo de Londres a su tierra

A pesar de los avisos de temporal, se empeñó en hacer el vuelo, con el afán de llegar a la Montaña lo más pronto posible. El aterrizaje en Sables D-Olone, donde un Cap. de gendarmes se empecinó en que España no figuraba en la Federación Internacional de Aviación Civil

EL periódico de Santander «El Cantábrico», hace el siguiente relato sobre el vuelo que de Londres a Santander, en varias etapas hizo el joven piloto montañés Juan Ignacio Pombo:

LLEGADA DE JUAN IGNACIO POMBO

Ayer por la mañana se recibió en Santander la noticia de que el aviador Juan Ignacio Pombo había llegado sin novedad a Burdeos, procedente de Sables d-Olonne, donde había pernoctado el día anterior.

Poco después se recibió otro despacho, haciendo saber que si el tiempo mejoraba, Pombo se determinaría a venir a Santander antes de que se hiciera de noche, con lo que la ansiedad y el deseo de abrazarle pronto corrió por toda la ciudad.

A las cinco y media, una noticia de Biarritz acusaba el paso del avión por aquella ciudad, media hora antes, y como para una avioneta de las características de la que traía el aviador el viaje había de ser breve, se supuso que antes de las seis estaría Juan Ignacio Pombo en Santander.

Así fué, en efecto. Poco antes de las seis, un aeroplano se divisó en el horizonte, por encima del Sardinero, y unos minutos más tarde volaba sobre la ciudad. Era el «Costa Esmeralda Española», que tripulaba el valiente aviador santanderino, y que segundos después se hacía ver sobre el campo de la Albericia, encharcado, fangoso, lleno de barro y de porquería.

Sobre este campo había en aquellos momentos un centenar de personas, entre los miembros de la Comisión, periodistas y fotógrafos gráficos y los simpáticos e inevitables curiosos. De obligar a que nadie invadiese el campo, para evitar una desgracia, se encargó una sección de guardias de Asalto.

A las seis en punto hizo un giro matemático el avión sobre el campo, y poco después le enfilaba de Este a Oeste, para posarse como una paloma sobre la hierba.

Resonó una ovación, y el joven piloto, sonriendo, abrió la cabina de mando y asomó su cabeza infantil, saludando a todos con la mano.

Ismael, el mecánico; los hombres de la Comisión, y los periodistas se acercaron al aparato y fueron los primeros en estrechar la mano del aviador, que saltó a tierra para que le retratasen los fotógrafos y unos operadores de una Casa cinematográfica madrileña.

En seguida volvió a subir, con muchas dificultades, al aparato, a causa de un kilo de barro que se le había pegado a los zapatos, y se procedió a meter el avión en el hangar (!).

Allí quedó toda la noche, custodiado por algunos vecinos de la Albericia, de toda confianza.

LO QUE CUENTA JUAN IGNACIO POMBO

En casa de Romero Raizábal pudimos charlar con Juan Ignacio después de haber estado éste en una peluquería.

Juan Ignacio nos refirió todos los incidentes y detalles del viaje desde que salió de Londres, en la mañana del viernes, hasta su llegada a Santander, ayer por la tarde.

EL BAUTIZO DEL AVION

Ya es costumbre inveterada en los humanos la de poner nombre a las cosas de que han de servirse. El hecho, que parece tan sencillo, suele rodearse de alguna ceremonia que se parezca a los bautizos de las personas, y así se hizo con el nombre de la avioneta que Pombo va llevar a Méjico en este mismo mes.

De madrina actuó la embajadora de España en Londres, señora de Pérez de Ayala, y de testigos el propio embajador, personajes, de la Casa constructora y los cónsules de España, de Méjico y de otras Repúblicas hispano-americanas acreditados en la capital de Inglaterra.

Se acordó que el nombre del avión fuera el de «Costa Esmeralda Española», y la madrina, para «santificarle», en lugar del agua del Jordán, tiró sobre la panza de la avioneta una botella de champán, que se rompió alegremente.

Después hubo el consabido refrigerio, como en los bautizos de verdad, y acto seguido, el joven piloto hizo una exhibición de vuelo con el aparato, que satisfizo plenamente a los personajes de la Casa constructora y a todos cuantos presenciaron su primer vuelo sobre el aeródromo de Haubousth.

COMIENZA EL VUELO A SANTANDER

Juan Ignacio durmió aquella noche en el aeródromo, en un chalet muy bonito, llamado «Casa de los aviadores». Por la mañana se levantó temprano y preparó el avión para el viaje de 1.200 kilómetros, que había de emprender en seguida.

La mañana era hermosa. No había viento, la atmósfera era despejada y clarísima. Sin embargo, los meteorólogos advirtieron a Pombo que como a 140 kilómetros de San Sebastián encontraría fuerte cerrazón y mucho viento contrario. Aquella noticia no arredró al piloto, porque lógicamente pensó que el temporal podía no durar todo el día, y para llegar allí faltaban sus buenas seis horas.

El avión despegó a las nueve en punto, hora inglesa, que está adelantada sesenta minutos con arreglo a la española. Por aquí eran entonces las ocho de la mañana.

Unos pañuelos se agitaron en el aeródromo, y el avión desapareció entre las nubes, rumbo al Canal de la Mancha.

APARECE EL TEMPORAL

El paso por el canal fué superior. Seguía el buen tiempo y la costa francesa se ofrecía en el horizonte como una enorme mancha negra. El avión respondía admirablemente, y poco después de la hora y media de vuelo estaba el «Costa Esmeralda Española» sobre Bretaña, que es como un enorme Cabo, en cuya punta, igual que un vigía, está el puerto de Brest.

Allí comenzó a soplar un viento muy fuerte, que hacía moverse mucho al aparato y advirtió a Juan Ignacio de que la llegada al Atlántico había de ser una cosa muy seria. El piloto no se arredró por ello, y seguro de su avión y de sus nervios, avanzó hacia el mar, que le recibió con su semblante más hosco, zurrado por un ventarrón terrible y una lluvia pertinaz, que cerraba el horizonte.

HACIA LA COSTA

La línea que traía Juan Ignacio era la recta más corta que está sobre el Océano, con la costa occidental de Francia a la izquierda. Pero hubo que quebrar esa línea y meterse en la tierra para volar más sobre seguro.

Llevaba Juan Ignacio tres horas de vuelo y veía que avanzaba poco y que la gasolina se iba gastando inútilmente. Burdeos estaba como a una hora del punto donde se encontraba entonces; pero el aviador se dió cuenta de que podía escasearle el combustible si pretendía llegar hasta allí.

Miró las cartas que llevaba y le señalaban tres aeródromos cercanos, que buscó y encontró cerrados, excepto el de Sables d-Olonne, de nueva construcción, que está todavía sin terminar.

Dió por allí una vuelta en redondo y bajó hasta el mar, a unos dos metros, viendo que la playa era espléndida, aunque bastante menor que la de Laredo. Prefirió el aeródromo y se fué a él, aterrizando sin novedad sobre una tierra fangosa.

SABLES D-OLONNE

Al ver llegar el avión se acercó un guardián, que dijo que iba a avisar a un «monsieur» imprescindible. Al cabo de media hora de espera sin ver a nadie llegó el «monsieur», quien le dijo que tenía que ir a hablar al cónsul de España, que resultó ser un cónsul honorario, que no sabía hablar español.

Fueron todos al pueblo, tras dejar el avión bien guardado, y al cabo de dos horas encontraron a un frutero español, que puso mano en el asunto y arregló todo lo referente a los pasaportes, las Aduanas, las dudas que el aviador había despertado a los gendarmes—en Francia todos los extranjeros son espías mientras no demuestren lo contrario— y hasta el hospedaje.

Desde allí Pombo puso el telegrama a Santander que calmó todos los ánimos, y desde allí también habló al cónsul de España en Burdeos, donde ya se tenía noticia de su arribo a Sables d-Olonne y de la ansiedad que había reinado en Santander durante toda la tarde.

Creía ya Pombo que podía marcharse, pero no había contado con un capitán de gendarmes semejante al famoso Trichet de «Los Gavilanes». Este Trichet se empeñó en que Pombo no podía salir de allí porque España no estaba incluída en la Federación Internacional de Aviación Civil, y le hizo perder un tiempo precioso, que podía haber aprovechado para venir a Santander aquella misma tarde, porque parecía que el tiempo tendía a mejorar. Tan pesado se puso el buen Trichet, que no se dió por conforme hasta hablar con París, y entre tanto que le contestaban Pombo se echó a dormir para salir al día siguiente, seguro de que París no había de estar conforme con el capitán de la Gendarmería de aquel pequeño pueblo de la Vendée.

Así fué. París dió la razón a Pombo, que afirmaba que España, desde hacía algún tiempo, estaba dentro de la Federación. Pero ya no se podía salir de allí porque era de noche.

RUMBO A BURDEOS

Ayer mañana, a las siete, ya estaba en pie el piloto. Preparó todo lo necesario para el viaje, que se ofrecía tan peligroso como el día anterior, por el temporal, y a las ocho se elevó con rumbo a Burdeos. A la media hora de vuelo empezaron las nieblas, que estaban bajísimas, y volando a ras del agua unas veces y elevándose otras, se puso sobre la población, sin poderla divisar a causa de la terrible cerrazón. En estas condiciones llegó a la desembocadura del Garona y quiso meterse río arriba en la capital; pero aquello estaba todavía peor, y casi rozando los cables de la luz, en medio de un diluvio y casi sin ver nada, llegó hasta el puente colgante que separa a la ciudad del barrio de La Bastida, y marchó camino del aeródromo, a donde llegó sin novedad.

A los diez minutos llegaron los periodistas y los fotógrafos, y desde allí mismo se dió la noticia, por radio, a Santander.

Avisado el cónsul de España, se presentó en seguida, y con gran simpatía atendió al aviador, dándole toda clase de facilidades, después de reñir la consabida batalla con los aduaneros, que revisaron el avión por todos los lados, hasta convencerse de que no iba nada de contrabando.

En esto llegaron las doce de la mañana, y el cónsul invitó a Pombo a comer. Terminada la comida, todavía los aduaneros no se habían dado a partido, y hubo que luchar otra vez con ellos, a pesar de que el comisario de Policía, quería dar toda clase de facilidades al aviador.

Al fin, el administrador de Aduanas dió el visto bueno al avión y Pombo pudo reanudar su viaje.

Pero antes le advirtieron de una manera terminante que el temporal era tremendo y que los partes meteorológicos no recomendaban la travesía.

El tiempo era malísimo, de agua y viento; pero conociendo el firme propósito que tenía Pombo de jugárselo todo por venir a Santander, se congregó bastante gente en el aeródromo para verle salir.

RUMBO A SANTANDER

Conocido el criterio de los aviadores locales y de los miembros del Observatorio bordelés, Pombo les hizo la promesa de que si el timpo no le permitía avanzar volvería a Burdeos.

En estas condiciones reanudó su viaje a las 5,5 de la tarde, hora francesa. El tiempo, según le habían dicho, era malísimo, y no dejaban ver la costa el agua y el granizo, que caían sin cesar, obligando a Pombo a sacar la cabeza por la ventanilla de la cabina para poder ver algo.

Así voló hasta Biarritz, respondiendo la avioneta siempre, y una vez sobre la bella ciudad de la Costa de Plata dió una vuelta sobre su aeródromo y siguió el viaje, cada vez más animado, y en contra del temporal, que siguió zurrando por toda la costa de Bilbao. Al llegar a Castro mejoró el tiempo y en Laredo ya era superior.

Lo demás ya lo hemos dicho al principio.

El lunes marchará Juan Ignacio a Madrid, y desde allí volverá a Santander el martes, para señalar aquí la fecha del comienzo del vuelo a Méjico.

Los vecinos de Zaragoza huyen atemorizados ante varios millones de abejas

ZARAGOZA, mayo 23. (SE). A mediodía se ha dado un curiosísimo fenómeno en la plaza de Aragón. Un formidable enjambre de abejas se ha abatido sobre los transeúntes que han huído aterrorizados por las calles inmediatas. El enjambre ha vuelto a reunirse sobre los árboles de la plaza y ha sido necesario la intervención del Cuerpo de Bomberos para dispersarlo.

Los bomberos tuvieron que hacer uso de caretas y escaleras con objeto de dispersar a más de dos millones de abejas que había en la referida plaza.

Treinta y seis máquinas para la siembra de algodón fueron enviadas a la Prov. de Córdoba

En sesión plenaria la Comisión que estudia el proyecto de túnel bajo el Estrecho de Gibraltar ha dado cuenta de los trabajos realizados hasta ahora para prepararlo

CORDOBA, mayo 23. SE.—El presidente de la Cámara Agrícola, don José Lastra, ha recibido noticias del agente general de cultivos, señor Díaz Burraco, del envío a esta capital de treinta y seis máquinas sembradoras de algodón, a las que seguirán otras hasta cubrir el cupo necesario. Este envío de máquinas responde al telegrama del presidente de la Cámara Agrícola, en el que las reclamaba, lamentándose de que los productores cordobeses de algodón no estuvieran atendidos, en lo que respecta a maquinaria, como lo están los de otras provincias.

EL TUNEL SUBMARINO DE GIBRALTAR

MADRID, mayo 23. SE. En el ministerio de Comunicaciones se ha celebrado la sesión plenaria de la Comisión de estudio del túnel submarino de Gibraltar, bajo la presidencia, por delegación del ministro, del director general de Correos, señor Salto.

Asistieron el subsecretario, coronel Gevenois; el director general de Aeronáutica, señor Warletta ;el director del Instituto Geológico, don Luis de la Peña; los ingenieros del mismo Instituto señores García Siñériz y Dupuy de Lome, el de Obras Públicas señor Goytia; el de Telecomunicación señor De las Peñas; el subdirector del Instituto Oceanográfico, don Rafael de Buen; el coronel de Estado Mayor señor Prat; el comandante Borbons, de la Aeronáutica civil, y el técnico de Correos señor Huertas.

El señor Saltó, como presidente de la Ponencia de estudios de aparatos, dió cuenta de los actuales proyectos, y el señor García Siñériz expuso el programa de las próximas experiencias geofísicas en el Estrecho.

Dió cuenta el secretario del viaje a París últimamente efectuado por algunos miembros de la Comisión y se tomó el acuerdo de presentar al Gobierno un informe detallado de los trabajos efectuados, de la fecha y el nombramiento de una Subcomisión de planos compuesta por los señores Dupuy de Lome, Prat, De Buen y Goytia.

VUELCA UN AUTOCAR Y RESULTAN UN MUERTO Y QUINCE HERIDOS

PALMA DE MALLORCA, mayo 23. (SE.)—Entre los kilómetros 2 y 3 de la carretera de Soller, ocurrió un importante accidente automovilista.

Según parece, los componentes del Club Deportivo Levantino, del caserío El Roblet, regresaban a esta ciudad después de haber tomado parte en un partido celebrado en el caserío de La Soledad.

El conductor del vehículo, para evitar atropellar a un ciclista, frenó repentinamente, dando el coche la vuelta de campana.

En el accidente resultaron un muerto y 15 heridos.

Todos los ocupantes fueron conducidos a la casa de socorro de dicha ciudad, donde a los pocos momentos de ingresar falleció Magín Fullana Thomas, de 54 años, a quien se le apreció la base del cráneo fracturada.

Hay un herido grave, que se teme fallezca; se llama Cándido Alvarez, de 30 años. Tiene fractura completa de la pierna derecha y herida en una mano. Los demás heridos, hasta 15, tienen heridas importantes en diferentes partes del cuerpo. El autocar quedó destrozado. El muerto era el dueño del café en donde estaba instalado el C. D. Levantino.

Ha tenido efecto en el local de la Sociedad Arqueológica Luliana, la inauguración oficial de la Exposición Bibliográfica de la Historia de Baleares. Al acto asistieron las autoridades.

EL FERROL, mayo 23. SE.—Un incendio, originado por un corto circuito, destruyó una casa de dos cuerpos propiedad de Pedro Ferrer Piñeito, situada en la carretera de Betanzos a El Ferrol. El niño Manuel Paz Fuentes, que vivía en la planta baja con su madre, sufrió quemaduras gravísimas, y se desconfía de salvarle.

Otro incendio, también casual, ha destruído totalmente la casa que habitaba en Sobrado el matrimonio Angel Lourido López y María Rey. Estos lograron salvarse arrojándose por una ventana, pero María resultó con ambas piernas fracturadas.

Los dos siniestros han causado pérdidas de consideración.

Combaten en Madrid contra la diabetes

En Valencia han condenado a un individuo, por asesinato a penas que suman 35 años

MADRID, mayo 23. (SE).— El Ayuntamiento va a emprender en breve una campaña de lucha contra la diabetes, comenzando por restablecer en los comedores de Asistencia social secciones especiales en las que los enfermos tendrán alimentos del régimen correspondiente a dicha dolencia.

En ocho años casi se ha duplicado el número de fallecimientos por diabetes en Madrid, según los siguientes datos, que, al dar cuenta del proyecto de referencia, expuso a los informadores municipales el señor Verdes Montenegro, alcalde interino por ausencia del señor Salazar Alonso.

En 1921, el número de defunciones a causa de la indicada enfermedad fué de 59. En 1929 llegó a 111.

Se calcula que en toda España hay un millón de diabéticos. La proporción de aumento de mortalidad en toda España ha sido la siguiente: en 1929, 1,554 fallecimientos; en 1930, ascendió su número a 2,155.

UN SUJETO A TREINTA Y CINCO AÑOS DE PRISION POR ASESINATO

VALENCIA, mayo 23. (SE).—En el juicio ante el Tribunal de Urgencia que se celebró en la Cárcel Modelo, ha tenido su epílogo el suceso que costó la vida a Bartolomé Mula. José Paredes García, procesado como autor de los disparos hechos a los dos hermanos cuando se dirigían a los astilleros, ha sido condenado de acuerdo con la tesis fiscal, a veintiún años, seis meses y veintiún días, de reclusión mayor, por asesinato; doce años, y un día de reclusión menor, por asesinato frustrado, y dos años, once meses y once días de prisión, por tenencia ilícita de armas. Indemnización y costas.

EL PREMIO MARIANO DE CAVIA, AL ESCRITOR EUGENO MONTES

MADRID, mayo 23. WP.—Se ha concedido el Premio Mariano de Cavia, consistente en cinco mil pesetas, al corresponsal del periódico «ABC» en Roma, señor Eugenio Montes, por la crónica que envió desde Viena con motivo de la muerte del Canciller Engelbert Dollfuss.

El premio lo instituyó el marqués de Luca de Tena para premiar anualmente la mejor crónica firmada y publicada en cualquier periódico español.

UN INCENDIO INTENCIONAL Y DOS CASUALES

CORUÑA, mayo 23. SE.—Se ha cometido un atentado, por medio de líquido inflamable, en la casa que en Lousane (Noya) habita el capataz de obras Joaquín Martínez Trillo.

Quedó destruída la parte alta de la puerta de entrada al inmueble, habiendo detenido la Benemérita de Noya, como supuestos autores del hecho, a dos sujetos, que han quedado a disposición del juez de instrucción del partido.

VIDA ESPAÑOLA

Cuesta abajo

Por X. X.

OTRA crisis, la milésima. La vida de la República se reduce hasta ahora a esta cuestión: una crisis, otra crisis, en el momento otra crisis, a los pocos minutos otra crisis...

Y así sucesivamente.

La República, pues, es toda crisis, esto es, toda inquietud, toda trastorno, toda desorientación...

Esto es, toda enfermedad.

Cuando la monarquía agonizaba, aun cuando no tan frecuentes, también lo eran las crisis demasiado. Y pensábamos entonces:

—Hay que pedirle a Dios de todas veras que esto acabe, de una vez. Que se hunda la monarquía; seguramente es un mal; pero siempre será mucho peor que se hunda España, a la postre.

Estaba grave entonces la política. Ahora está mucho más grave.

Cómo trabajar así? Cómo prosperar así? Cómo dar de este modo un solo paso en el camino hacia el orden y hacia la tranquilidad?

Está grave la política. España, que es mucho más que todas las Repúblicas posibles, y que vale infinitamente más que esta República de hoy, por culpa de esta política, que es tanto como decir por culpa de esta República, se encuentra grave también.

No hay modo de pensar en otra cosa. No hay modo de enfocar hacia otra parte los esfuerzos del país.

No hay modo de prestar a las labores de ministerio ninguno la continuidad precisa, en todas condición inevitable para darles eficiencia.

Se para el pulso de España, y se le corta el ritmo a la nación.

Cánovas preguntábase una vez:

—La política qué es? Es arte? Es maña?

Y el mismo se respondía:

—Es artimaña; las dos cosas juntas.

Qué es la política de hoy? De aquellos moldes famosos que trajo la República consigo, qué política salió?

La actual, la de las crisis sucesivas. La que no cuenta hasta ahora más méritos positivos que los de haber trastornado toda la economía del país, que el de haber violentado toda la intimidad de los espíritus, que el de haber destruído una gran cantidad de tradiciones, que los de haber destruído los valores más fecundos...

Y ahora crisis otra vez.

Una nueva interrupción; una nueva parada en un camino que no va a ninguna parte.

Y un nuevo preguntarse toda España con la ansiedad consiguiente:

—Y ahora qué va a pasar? Qué nuevo rumbo tomará este buque? Tirará hacia la derecha? Se inclinará hacia la izquierda?

Y también otra vez la gran angustia de repetir con pavor:

—Pero Dios mío, hasta cuándo?

El historiador futuro de los sucesos actuales, que los enjuiciará con toda calma, libre de toda pasión, formando un denso conjunto, y en relación con toda nuestra historia, quizás los enjuicie así:

—Fué entonces la edad de España en que se probó mejor la inmensa vitalidad que las generaciones anteriores le echaron en el espíritu; porque todos tiraban a matarla de una manera implacable, unos con su necedad, otros con su cobardía, y otros con la ruindad de su conducta, y a pesar de los pesares, nunca les fué posible conseguirlo.

UNGUENTO MONESIA
ABRE, ENCARNA Y CIERRA. DIVIESOS, GOLONDRINOS, LAMPARONES, SIETECUEROS, UÑEROS, PANADIZOS, LOBANILLOS, GRANOS Y CURA LLAGAS, ULCERAS, TIÑA Y DEMAS AFECCIONES DE LA PIEL.
60 AÑOS DE CURAS MARAVILLOSAS

EQUIPAJE
ESTILO MODERNO
MODELOS DESDE $1.00
LA CASA DEL PERRO NEPTUNO 38 HABANA
SOLICITE CATALOGOS GRATIS

No padezca más:
Si el mal es del
ESTOMAGO, higado, VESICULA, úlcera gastro-duodenal, COLITIS o intestinos
BISMAGEN
lo sanará.
Si ha tenido usted fracasos con otros remedios, olvídelos. La salud comienza en la primera cucharadita del polvo "Bismagen". Ensaye usted con un frasco de este maravilloso patente moderno y
bendecirá la hora en que decidió tomarlo.

De los mismos fabricantes de las camisas PACKARD.

M.E.C.D. 2016

YARA Y CUBANELECO JUGARAN POR PRIMERA VEZ EN EL AÑO, MAÑANA, EN EL VEDADO TENNIS CLUB

SE ACORDO AYER EL PROGRAMA DE NATACION DE LOS NOVICIOS PARA LA TEMPORADA DE ESTE AÑO

Entre cazadores

—Ganadores de premios.
—Las mejores «marcas».
—Sánchez, Cruz, Pratts.

Habíamos quedado en publicar un estado de los ganadores de premios en la actual temporada del Club de Cazadores del Cerro, y cumplimos hoy lo ofrecido.

Se han celebrado 35 competencias y éstas han sido ganadas por 21 contendientes, figurando los Sres. Thorward Sánchez, capitán Pablo Cruz y Miguel Pratts, con cuatro triunfos cada uno. De este triunvirato de ases puede conceptuarse como tirador allround a Thorward Sánchez, que ha obtenido sus premios en skeet, platillo y pichón. Los únicos que hasta ahora han ganado tres trofeos en una misma galería son el «Capi» Cruz y Miguel Pratts. El primero venció tres veces en pichón y el segundo otras tantas veces entre los ases del revólver.

También tenemos que mencionar entre los mejores a Justo Rodríguez, uno de los tiradores que se han significado en esta temporada. El modesto tirador ha ganado tres premios, uno en pichón, uno en revólver y otro en rifle.

La marca más elevada en el tiro de pichón está en poder de Thorward Sánchez, con 18 de 18, score que necesitó hacer para ganar el premio de Pedrito Cabezón, el día 28 de abril.

El doctor Panchito Méndez Capote, uno de los mejores tiradores que este año, al parecer, está «ñanguéteado», es quien ha logrado la mejor marca en el tiro de platillos con 49 de 50.

En revólver, quien mejor record tiene establecido este año es el doctor Luis Alberto Rubio, quien al anotarse el primer triunfo de la temporada en la inauguración de la season, ganó el premio de Miguel Pratts, con 271, un punto más de los que ha conseguido el doctor M. P. Hernández dos semanas después.

Y entre los «ñosos», entre los tiradores de revólver de la segunda categoría, figura el señor Domingo Riera con la marca más elevada, 244, que consiguió establecer el 19 de mayo para ganar el premio de la Compañía Armera.

En skeet no debemos hablar de marcas, ya que sólo se han celebrado dos competencias. Debemos, pues, esperar a que se efectúen cuatro o cinco, por lo menos.

A continuación publicamos un estado de los ganadores de premios:

	Sk	Pl	Pi	Re	Re	Ri	To
T. Sánchez	1	1	2	0	0	0	4
Cap. P. Cruz	0	1	3	0	0	0	4
Miguel Pratts	0	0	0	3	0	1	4
Justo Rodríguez	0	0	1	0	1	1	3
Manuel Quesada	0	0	0	1	1	0	2
Dr. Ochotorena	0	1	0	0	0	1	2
Dr. M. Capote	1	1	0	0	0	0	2
Dr. Castañeda	0	0	1	0	0	0	1
Dr. L. A. Rubio	0	0	0	1	0	0	1
José R. Roca	0	0	1	0	0	0	1
Dr. Hernández	0	0	0	1	0	0	1
Eusebio Campos	0	0	0	0	1	0	1
Carlos Sauvalle	0	1	0	0	0	0	1
Dr. J. A. López	0	0	0	0	1	0	1
José Carbó	0	0	0	0	1	0	1
Raúl Menocal	0	1	0	0	0	0	1
Tte. A. Fdez.	0	0	0	0	1	0	1
Andrés Bustillo	0	1	0	0	0	0	1
Domingo Riera	0	0	0	0	1	0	1
Carlos Quintero	0	0	0	0	0	1	1
Manolo Porro	0	0	0	1	0	0	1
Totales	2	7	8	7	7	4	35

PERDIO EL TEAM DE LA ROYAL CON EL PININ CON ANOTACION DE 11 POR 9

La poca obediencia del lanzador Valiente, ocasionó la derrota de los muchachos de Izquierdo.

Demostrando que su estancia en los profesionales le ha sido beneficiosa en su manera de lanzar, pero que su inteligencia sigue a la poca altura de siempre, el lanzador del club de Izquierdo, «Pimpe» Valiente, se derrotó él mismo al no querer seguir las indicaciones de su manager, esto, aparte del break desfavorable que se le presentó por el mal fielding de Luisito González, fué lo que hizo posible la victoria del Pinín, que posee una buena novena, que dará mucho que hacer en el campeonato que probablemente se inaugure el próximo domingo en los terrenos de Lawton Park.

Simón Izquierdo cita a los siguientes players, para las prácticas del viernes a las cuatro p.m.: Pérez, An. Chacón, An. Chacón, Reyes, Estenoz, Molina, Aguilar, Hernández, Silva González, Castillo, Diéguez, Valiente y AM. Izquierdo.

EN LAWTON PARK

Próximamente (casi probablemente el domingo), se inaugure en estos terrenos el campeonato semi-profesional que patrocinado por el Royal se celebrará en estos terrenos y en el cual competirán fuertes novenas, tales como el Royal, Pinín, Obras Públicas y Vassallo.

Ahora el score del juego:

PINI

	V.	C.	H.	O.	A.	E.
G. Iturralde, ss.	4	2	2	2	6	3
Domínguez, cf.	6	1	1	4	0	1
M. Abreu, c.	3	2	3	3	3	1
M. López, 1b.	5	2	2	12	0	1
J. Gorostiza, lf.	6	0	1	1	0	0
Moré, 3b	6	1	3	3	3	1
R. Pineda, 2b.	5	1	2	0	2	0
A. Rodríguez, rf.	4	2	1	2	0	0
Valdés p.	3	0	0	0	3	0
Totales	42	11	15	27	15	6

ROYAL

	V.	C.	H.	O.	A.	E.
P. Reyes, 2b.	4	1	1	3	3	0
P. Silva, cf. 1b	4	1	0	9	0	2
M. Molina, rf.	5	3	3	2	0	0
L. Aguilar, lf-cf	5	2	3	1	0	0
An. Chacón 3.	5	2	4	0	0	0
D. Pérez, c.	5	0	1	6	2	0
R. Gall, ss.	5	0	0	4	2	0
Al Chacón, 1b.	2	0	0	1	0	0
M. Diéguez, p.	0	0	0	0	0	0
C. Valiente, p.	5	0	2	0	2	0
L. González, lf.	3	0	0	1	0	0
Totales	43	9	14	27	9	2

Anotación por entradas

Pinín	111 020 033—11
Royal	203 030 010— 9

SUMARIO.

Home runs: An. Chacón; Three bases hits: Rodríguez; Two base hits: Reyes Molina, Aguilar, Pérez, Iturralde, Moré; Bases robadas: Molina, Aguilar, Iturralde 2; Abreu; Double plays: Reyes a Silva, Valdés a Iturralde a López; Struck outs: Valiente 6, Valdés 2; Bases por bolas: Valiente 5, Diéguez 4, Valdés 3; Dead balls: Diéguez a Iturralde; Carreras empujadas: Aguilar 4, An. Chacón 3, Pérez, Iturralde Abreu 2, López 2, Moré 2, Pineda y Rodríguez; Umpires: Pirolo (Home), Rentel((Bases); Anotador: J. Folguera.

LA PRIMERA JUSTA DE NATACION SE DARA EN JUNIO 29

Servirá la noche de San Pedro para que los novatos ofrezcan su primera exhibición del año

Con asistencia del presidente Jenaro Suárez, los federativos Pepe Sorzano y Prado, y los delegados Fernando Estévez, por el Varadero; Alberto Gutiérez, por el Vedado Tennis; Rafael Suárez Solís, por el Miramar; Roberto Maza, por el Columbus Yacht Club; Alberto Pumariega, por el Atlético de Cuba y Carlos Alfonso, por el Cuba Nueva, se llevó a cabo en la tarde de ayer la anunciada eunión de la Federación Nacional de Natación y Diving, lográndose un mitin de verdadero interés.

Los delegados hicieron la aclaración de lo que se entendía por novicio en natación, quedando solamente comprendidos en esta clasificación los que no hayan capturado un primero o segundo lugar en cualquier justa de novatos, hayan sido éstas oficiales o en forma de dual-meet.

El programa para las competencias nacionales de natación y diving de la temporada de 1935 es:

Primero: Competencias juveniles: Junio 29, de acuerdo con los siguientes eventos:

1.—50 metros libre estilo.
2.—100 metros libre estilo.
3.—200 metros libre estilo.
4.—50 metros espalda.
5.—100 metros de pecho.
6.—75 metros medley swim.
7.—Diving desde un trampolín de un metro.
8.—Relevo de 200 metros (4 por 50).
9.—400 metros libre estilo.

Segundo: Competencias de juniors, sábado 10 de agosto, de acuerdo con el programaolímpico centroamericano.

Tercero: Competencias de seniors, sábado 31 de agosto, de acuerdo con el programa olímpico.

Cuarto: Competencias de water polo en la primera quincena del mes de septiembre.

Dichas competencias se regirán por las reglas establecidas por la Cooperación Internacional de Natación y Diving.

Podrán participar dos o tres hombres por cada sociedad y solamente uno en cada heat.

Novicios de mujeres.
1.—25 metros.
2.—50 metros.
3.—100 metros.
4.—50 de pecho.
5.—50 de espalda.
6.—Relevo de 100 metros (4x25).
7.—Diving desde un trampolín de un metro.

La próxima junta el 25 de junio.

Las convocatorias las entregarán el día 24.

ZABALA-CORDEIRO SERA LA BATERIA DEL CLUB FORTUNA

Los Blanqui-negros se proponen lograr su 2do. éxito del año frente al Hershey

Teniendo nuevamente a su home de Hershey Park como campo de sus hazañas, donde al decir de muchos tienen siempre las mejores probabilidades de triunfo, los azucareros del club Hershey recibirán el próximo domingo la amistosa y peligrosa visita de los Blanqui-negros del Fortuna, que si se presentan en el field con la misma pimienta del domingo pasado puedan proporcionar una reunión nada agradable con el team de Viego en el primer lugar del campeonato Nacional.

El team de los Blanqui-negros del Fortuna, que aspira a finalizar en uno de los mejores puestos de la primera división, es el segundo equipo que juego este año en Hershey—ya que Regla abrió la temporada —y el manager Nick Pons no se oculta para asegurar que sus muchachos han de brindar una de las mejores exhibiciones del año para capturar el triunfo.

CORDEIRO ES OTRA VEZ CORDEIRO

Después de haberse visto por dos años en largo slump que le hizo trabajar inconsistentemente detrás del home-plate, Reinaldo Cordeiro, el catcher y capitán de los Fortunistas, que es al mismo tiempo uno de los mejores receptores quie tenemos actualmente en las filas aficionadas, parece encontrarse frente a otro de sus grandes años, y esto tiene un significado excepcional para el Fortuna, que ha presentado siempre grandes catchers en el amateurismo, Alfonso Peña y Felipe Ballesté son dos bellos ejemplos de lo que decimos.

Estando Cordeiro en forma, contento y bateando bien, los pitchers fortunistas se verán siempre admirablemente protegidos y podrán actuar con libertad en el box, seguros de que a la larga tendrán siempre las mejores probabilidades para apuntarse la victoria.

Con Cordeiro en el back-stop, en su forma de 1932 y 1933 los Blanquinegros dieron un gran juego al Teléfonos el sábado pasado y conquistaron al Regla con impresionante score. Ahora sólo les falta que el popular player mantenga su paso «steady» (firme) a fin de que el Fortuna pueda sostener su inspiración y resulte un contrario de calibre en todas sus salidas.

HERSHEY: GRAN CONTRARIO

En el juego del domingo, desde luego, el Fortuna no tiene ninguna paloma fácil de ingerir. El Hershey es y será siempre el Hershey— el team que hay que derrotar en el circuito, y en cada choque que se le juegue hay que jugarle pelota de verdad. Pero los Blanqui-negros tienen la receta indicada para poner remedio al mal—(Adrián Zabala)— y es posible que valiéndose de ella lleguen a conquistar el triunfo.

El match Fortuna-Hershey se ofrecerá en los terrenos del Central, y si todos los preparativos que se están haciendo actualmente se cumplen al pie de la letra, creemos que una concurrencia de record ha de presenciar las actividades de los muchachos desde los stands.

Los fortunistas preparan una excursión para acompañar a los jugadores en la visita a Hershey, y los azucareros, convencidos de que el Fortuna es un contrario temido con Zabala en el box, han de enviar a las graderías al mayor número de fanáticos, para tener siempre a mano quienes les puedan alentar en sus rallies.

El game Hershey-Fortuna es el «clou» de la semana en base ball.

Hubbell ganó 21 juegos y perdió 12 el año pasado, Schumacher terminó con record de 23 y 10 y Fitzsimmons con un record de 18 y 14. Ralph Boyle es mas fielder que Pete Fox. Fox no bateó trescientos el año pasado.

Estos dos gigantes se parecen tanto, que son confundidos con alta frecuencia en la Universidad de Louisiana. Uno de ellos es Jack Torrance, qu eposee el record del shop put. El otro no tira tanto, pero es igualmente una estrella en los lanzamientos.

NARCISO PICAZO SE HALLA SEGURO DEL EXITO DE SUS PITCHERS

Yara y Cubaneleco tendrán mañana en el Vedado Tennis Club su primer encuentro de la presente temporada

Panchón Hernández lanzará por los yaristas frente a Juan Domínguez, la pequeña estrella de los eléctricos. El domingo se ofrecerá el interesante choque de Tigres y Marqueses

Aun cuando el game más atractivo de los amateurs en la semana se ha trasladado en el week-end a Hershey, usted puede asegurar hoy, sin temor a equivocarse, que los fanáticos locales tendrán siempre algo interesante que saborear en Marqueses Field, al desarrollarse el programa combinado por la vieja Liga Nacional para esos terrenos.

Primeramente, el sábado por la tarde, tendremos en acción a los muchachos del Yara con el Cubaneleco en fuerte match, y el domingo se celebrará un importante doble header en cuyo turno estelar aparecen colocados los eternos rivales de nuestros deportes aficionados: Tigres y Marqueses.

Estos juegos, que colocan frente a frente a novenas de fuerzas muy equilibradas, han de constituir un verdadero incentivo para los fanáticos, y tenemos la seguridad de que al suplir cada player con pimienta, entusiasmo y amor a la bandera, lo que le falta de eficiencia (y en muchos casos las tres primeras dosis son las que hacen la diferencia entre el buen y el mal jugador), se brindarán interesantes exhibiciones que han de gustar a todos.

YARA VS. CUBANELECO

Veamos el game del sábado, por ejemplo. ¿No creen ustedes que en este choque ha de verse bonito base ball? ¿No creen ustedes que los muchachos han de jugar con inspiración para ofrecer al público un espectáculo reñido e interesante? Seguramente que sí. Los dos team están integrados por perfectos amateurs, y cuando un grupo de puros amateurs, de los que luchan por verdadero amor a la bandera, se enfrenta con otro de iguales condiciones, el resultado es siempre el mismo: un duelo espectacular que emociona a los que lo presencian.

El Yara y el Cubaneleco llevarán a su lucha del sábado una simpática rivalidad que sostienen desde hace tiempo y que se ha agravado este año con motivo del pase de Pedrito Olivares del Yara al Cubaneleco y el nombramiento de Rojas, ex-manager yarista, para dirigir a los eléctricos.

Tanto un team, como el otro, quiere salir airoso en este match, y esto brindará a todos un juego de interés y movido. Panchón Hernández ocupará el box por los yaristas, que tienen dos victorias en sus dos primeras salidas, y el efectivo Juan Domínguez irá nuevamente a la lomita del Cubaneleco, seguro de poder dominar a sus rivales.

Uno y otro team tienen jugadores eficientes en sus line ups y todo esto reunido dará al game el color suficiente para que constituya una bonita atracción sabatina.

DOBLE HEADER DOMINICAL

Caso de que usted no esté todavía al corriente del «show basebolero dominical» que se prepara, permítanos decirle que el domingo por la tarde es el día escogido para que los Tigres del Atlético de Cuba y los Marqueses del Vedado Tennis, dos eternos rivales de las filas amateurs, se vean por primera vez en la temporada.

Este game, que en otra época no tendría mucha importancia debido a la superioridad de los Marqueses en base ball, luce este año con grandes posibilidades de convertirse en choque de emoción, y todo se debe a que los dos teams tienen sus fuerzas parejas, contando con pitchers efectivos y una serie de players inspirados que juegan ligados a la simpática tradición de sus clubs. El encuentro cubre el segundo turno del programa del Vedado Park. El primero ha sido puesto en manos de los muchachos del club Regla con el Teléfonos, y esto brindará al público otro choque de interés.

JONRONEROS

Greenberg, Tigres	1
Vaughan, Piratas	1
Medwick, Cardenales	1
Berger, Braves	1
Cuyler, Cubs	1

LOS LIDERS

Foxx, Athletics	9
Johnson, Athlteics	9
Ott, Gigantes	8
Bonura, White Sox	8
Greenberg, Tigres	8
Vaughan, Pirates	8

TOTALES

Liga Nacional	136
Liga Americana	122
	258

Dice que entre Mercadefe, Manolo Domínguez y él podrán dar al club muchas victorias

La novena de base ball del club Teléfonos, que ha retornado este año a la Liga Nacional de Amateurs después de dos años de sentida ausencia, no fué grandemente considerada cuando se alzaron las cortinas de la season de 1935, pero sus demostraciones frente al Fortuna y al Hershey han sido tan convincentes, que muchos aseguran ya que el team será uno de los que más batalla presentará a los azucareros en la lucha por el campeonato nacional.

Entre los que así opinan se encuentra precisamente Narciso Picazo, premier de los pitchers zurdos del base ball amateur, cuya experiencia de más de 10 años de servicios en la pelota, le hace ver con claridad las dificultades que pueda encontrar su conjunto.

Sin caer infantilmente en el campo de los optimistas que se empeñan en afirmar que la «prosperidad está justamente al doblar de la esquina», Picazo ve color de rosas las posibilidades de su team en el campeonato de la Liga Nacional y dice que «muchas cosas han de ocurrir antes de que los contrarios puedan alejarle de pennant ville».

TIENE TRES BUENOS PITCHERS.

Incluyéndose en el grupo, Narciso Picazo asegura que su equipo tiene tres buenos pitchers con quienes contar para ganar los desafíos. Manolo Domínguez, que fué héroe de una serie co-criolla celebrada entre Caribes y Teléfonos en el Stadium de la Universidad, y que tiene otra vez su brazo en condiciones, será uno de ellos. Mercadefe, que impresionó a todos en su primera salida, es otro y el tercero resulta ser el propio Narcisín.

«Puede que los muchachos aflojen al final y pierdan desafíos que debemos conquistar fácilmente» —dice Picazo. «La pelota es siempre incierta, y nadie puede predecir lo que ha de venir en el futuro. Pero, actualmente estoy seguro de que los pitchers están en forma y eso será suficiente para que nuestro team dé que hacer en la season».

Picazo está contento con las demostraciones de sus players y dice que su team ofrecerá muchos juegos de interés en la temporada. Reyes luce mucho en el catching y parece que ha de encontrar otro buen año en 1935. El domingo lució en el backstop, ayudando con habilidad al novato Mercadefe y bateó dos hits muy oportunos.

MAGNIFICOS AUXILIARES

González, el nuevo inicialista, ha de ser uno de los mejores novatos del año, y los que le han visto actuar por los «sand-lots» aseguran que le dá muy bien a la pelota.

Palencia, una estrella en 1927, le está sacando proveeho al entrenamiento olímpico, y la realidad es que ahora es cuando se encuentra en la mejor forma. El brazo le está respondiendo como en su época de oro, y su fielding está resultando efectivo y útil al club.

El Teléfonos sólo necesita de un out fielder más y una segunda base que pueda pivotear con éxito los dobleplays para estar redondeado. El team luce bien en el terreno, que es donde se ganan y se pierden los desafíos, y en el resto del campeonato dará que hacer.

JUEGAN CONTRA REGLA K

Los telefonistas cubren el primer turno del programa del domingo en el Vedado Tennis, jugando con la novena de Regla, que es otro team que tiene excelente material y que dará que hacer en la season.

Los reglanos han arrancado con mal pie, pero tienen buen team y pronto lo demostrarán a todos.

LISTO YA EL VIBORA PARA SU MATCH CON TOROS DE PAREDES

Salvador Hernández aparecerá en el role de manager por primera vez en su brillante carrera

«Víbora Park» se prepara convenientemente para la batalla del próximo domingo entre el team de la deportiva barriada que hace su presentación, el Víbora Base Ball Club, y los Toros de Paredes.

Un grupo de estrellas ex-amateurs ya consagradas como players profesionales, que no han tenido quien los lleve a los Estados Unidos este año, integran el Club Víbora y jugando buena pelota van a demostrar su calibre y derecho a figurar en el próximo Campeonato Nacional.

Salvador Hernández el utilísimo player de la Liga Nacional Amateur que fué seleccionado como la tercera base del team Olímpico, al cual no pudo ir por firmar con el team Milwaekee este año, ocupa el difícil cargo de Manager y tercera base del team debutante y se espera que triunfe cómo jugador y como director, pues cualidades tiene.

El match del domingo, entre los que hacen su presentación un team ya veterano y muy bien dirigido por el entusiasta Eleno Casanova, tiene un interés e special en los fanáticos que acudirán a Víbora Park para evitar que le cuenten cómo se portaron los muchachos.

El «Club Víbora» es una justificada esperanza pues tiene buenos players y no les faltará la cooperación de sus naturales simpatizadores, los fanáticos de la Víbora, que los alentarán con sus aplausos, para verlos llegar a un Campeonato oficial de los profesionales, defendiendo los colores de la «Ciudad Nueva», inmensa en su radio y en su entusiasmo deportivo.

La práctica dada ayer a los players de Salvador Hernández, demostró que todos estarán en perfectas condiciones para este juego del domingo, en el cual se seguirá el sistema antiguo de liquidación como estímulo para los players de ambas novenas.

EN LAS LIGAS MENORES

Liga Internacional

Buffalo	4	7	0
Toronto	2	10	0
Rochester	1	13	0
Montreal	2	10	0

Otros games, (lluvia).

Asociación Americana

Milwaukee	3	9	2
Columbus	8	14	1

DESDE EL BULL PEN

Parece que 1935 ha de ser un buen año para los jugadores nuevos en las Grandes Ligas del Base Ball

Por GALI

Aunque todavía es muy temprano para calcular el valor de los numerosos reclutas que han debutado este año en las dos Grandes Ligas de base ball, nos parece aventurado ir afirmando ya que 1935 pasará a la historia del Big Show como un año pródigo en hallazgos, siendo más de diez los players debutantes que parecen destinados a quedar firmemente en los line up regulares de sus teams. Hasta ahora, cualquiera que se detenga a observar el trabajo de los reclutas tropezará en seguida con Cy Blanton, del Pittsburgh Piratas, que parece la figura más destacada del box entre los debutantes del año... Después tenemos a Johnny Whitehead, la sensación de los Medias Blancas, a cuyo brazo y efectividad deben éstos, en gran parte, su presencia en el primer lugar del circuito... Detrás de esta pareja están: Ray Harrel', Norbert Kleinke y Ed Heusser, de los Cardenales; Glyde Castleman y Frank Gabler, de los Gigantes; Frank Lamaske, del Brooklyn; Orville Jorgens y Jack Bivin, de los Phils; y Al Hollingstworth, de los Reds... En la Liga Americana tenemos a Joe Sullivan, el zurdito del Detroit Tigres; Vito Tamulis, zurdo de los Yanks; Vernon Wilshere, otro zurdo, de los Atléticos; Leon Pettit, del Washington Senadores y Fay Thomas, de los Browns... Esto, en cuanto a pitching, que en las otras posiciones encontramos los siguientes players: Jim O'Dea, catcher de los Cubs; Hank Erickson, de los Reds de Cincinnati; Roy Hugues, short stop de los Indios de Cleveland; Buddy Myers, del Cincinnati; Al Kampouris y Lew Riggs, también de los Reds; Phil Cavarretta, del Chicago; Beau Bell, de los Browns; Ab Wright, de los Indians; Jesse Hill, de los Yanks; Jake Powell, de los Senadores y Rip Radcliff, de los Chisox... Todos estos hombres son nuevos en los negocios del Big Show, y mantienen actualmente el mejor paso de sus respectivas novenas...

Los Yankees están encantados con el hallazgo de Tamulis... El muchacho no tiene cuerpo de gigante... Mide 5 piés, 10 pulgadas y pesa sólo 175 libras, pero su labor en el box no ha dejado nada que desear, y McCarthy le considera actualmente una de sus mejores armas... Vernon Gómez, Red Ruffing y hasta Johnny Allen superarán a Vito en el record de victorias y derrotas cuando finalice la temporada... Esto es casi seguro, pero, en la actualidad el joven zurdo es el líder de los pitchers neoyorquinos, presentando un record poderoso de cinco victorias y una sola derrota... Tamulis es otro producto del Newark, que es la «fábrica de players» que tienen los Yankees en las menores... Cuando Tamulis derrotó a los Indios de Cleveland por primera vez en la temporada, los players de Walter Johnson entonaron el mismo canto de siempre: «Ah, ese tipo no tiene nada en la pelota! La próxima vez que nos enfrentemos con él durará tres innings»... Efectivamente, Vito volvió a verles en la última serie del Stadium y entonces los derrotó dándoles los nueve ceros!... Benny Chapman ha ayudado mucho a la reacción de los Yanks... Cuando Benny ocupa el center field del team de New York, los ex-Highlanders lucen diferentes... Su fielding es certero y su batting una verdadera inspiración... Un cronista americano dice que el base ball nocturno tiene sus ventajas, y es verdad: cuando a los fanáticos les parezca muy aburrido, todo lo que tienen que hacer es quitar la corriente eléctrica!... Los Cardenales de San Luis han dejado en libertad a Bud Tinning, y algunos consideran que eso ha sido un errror... Al único club que ha podido derrotar fácilmente es al Filadelfia, con quien tiene un record de nueve victorias sin derrotas, y nadie mantiene en un equipo a un pitcher para dominar exclusivamente a los Phillies... Estos se derrotan solos... Jo-Jo Moore, el lead off man de los Gigantes, sigue mostrándose agresivo a la hora de batear a la primera pelota que le pasan... Y este año está bateando más que nunca... Ya tiene siete home runs!... Chick Hafey sigue usando espejuelos y, sigue siendo el mejor hitter de los Reds de Cincinnati... Charles Dressen asegura que sus Reds mejorarán notablemente cuando apriete el verano... Dice que un club joven como el suyo puede ser sacado fácilmente de su paso normal si no juega todos los días... Y su novena sólo ha jugado ocho veces en los últimos veinte días... Tom Zachary es responsable de su propio come back... Cuando Tom se presentó este año en el campo de training de los Dodgers, aseguró encontrarse en excelentes condiciones y nadie le quiso creer... Después pidió un chance a Stengel y ahora es el ganador más consistente del club.

GANARON OTRO GAME DE VOLLEY BALL LOS DEL C. ALMENDARES

Con bonitos scores logró salir airoso el equipo de Almendares frente a sus rivales

En la noche de ayer, ante un numeroso público, los muchachos de Almendares se anotaron un brillante y fácil triunfo sobre el team de la Sociedad de Marianao.

Combinando unos brillantes pases los muchachos de Almendares superaron a sus contrarios fácilmente y se anotaron los tres partidos consecutivos con los fáciles scores de:

Sociedad de Marianao, 1o. 4, 2o. 4; 3o. 7. Total: 15

Alturas de Almendares, 1o, 15; 2o. 15, 3o., 15. Total: 45.

Por la Sociedad se distinguieron los rematadores Silvio y Agustín, quienes jugando admirablemente lograron hacer los pocos tantos que su team logró acumular.

Por la trouppe de Almendares se distinguió la combinación Alcalde-Solís quienes en el primer partido de la noche acumularon 10 tantos consecutivos. En el segundo partido se distinguieron Luis Duthill y Rivero, pareja esta que con unas admirables combinaciones, lograron anotarse unos difíciles placements y spikes. Tony Mesa, Hugo Paneque y Ricardo Cordon cumplieron aunque no jugaron lo que ellos acostumbran.

El juego como arriba mencionamos, careció de mucho interés por la poca resistencia que los boys de la Sociedad de Marianao presentaron.

Para hop por la noche está anunciado en los bellos terrenos de la Sociedad de Marianao un buen programa, a base de dos juegos en los que competirán una Selección del Dependientes contra la Sociedad de Marianao, y el segundo tram de Alturas de Almendares contra un segundo team de los Campeones de Cuba

Don Brokaw, lanzador de bolos de 116 libras, que acaba de ganar el campeonato libre celebrado en Syracuse con tiros de 246, 242 y 245 para lograr un total impresionante

ROSS NO PELEARA EL MARTES, SI BILL DONOVAN ES REFEREE

Dice su manager Sam Pian, que Donovan le robó la decisión la 1ra. vez que ambos se vieron

NEW YORK, mayo 23. AP). Barney Ross se negará a pelear con el campeón mundial de los welter, Jimmy McLarnin, si Arthur Donovan es señalado para actuar de referee en la pelea que ambos tienen anunciada para el próximo martes por la noche en el ring que se levantará en Polo Grounds.

Acusando a Donovan de incompetente y muy racial, San Pian, manager de Ross, ha notificado hoy a la comisión de Boxeo del Estado de N. York, que su protegido se irá del ring, cancelando el match, si Donovan es nombrado el tercer hombre.

«No fuímos bien tratados por Donovan la última vez que Ross peleó con McLanin»—asegura Pian.—» y no hay razón para creer que esta vez no pueda repetir la historia.

«Si Donovan sube al ring para actuar de referée en el combate, yo no permitiré que Barney pelee y nos retiraremos al «dressing-room.»

«Donovan le dió diez rounds a Mc Larnin y cinco a Barney cuando Jimmy ganó el título en septiembre, en un momento en que todo el mundo admitía que la pelea había sido pareja».—dice Pian.

«Al día siguiente, todos los cronistas de sports dijeron que los jueces le habían robado la decisión a Barney y Donovan fué el único que al decir unas palabras en el :Boys Club de Brooklyn», aseguró que el triunfo de Mc Larnin había sido de calle»

«Para probar más elocuentemente su incompetencia, no hay más que recordar el décimo round de la pelea de Baer y Carnera en el mes de junio. En ese round, Maxie tumbó al Primo tres veces, y en la última ocasión, Donovan se metió entre los dos y detuvo el bout 15 o 20 segundos, preguntándole a Carnera si quería abandonar el ring. Cuando el campeón le contestó, se encontraba tan fresco que pudo continuar la pelea hasta que sonó la campana».

«Y, lo más curioso del caso es que Donovan le dió después ese round a Carnera!»—afirmó Pian.

«Cuando la Comisión le preguntó, sólo dijo que en su excitación había cometido un error en la puntuación y como yo sé que él es muy excitable, no quiero que cometa ningún otro error con mi muchacho. Así es esque, decididamente, Barney no peleará si Donovan es el referée.

La Comisión, sin decir nada oficial al asunto, ha tomado nota de la queja de Pian y se propone discutir el asunto dentro de algunos das. Mientras tanto, los dos boxeadores continúan su entrenamiento, y Barney sigue de favorito en las apuestas con logros 8 a 5.

JUEGAN HOY EN EL ASTURIAS EL SEGUNDO PARTIDO DE LA SERIE

Esta noche, a las nueve, se ofrecerá en las canchas del Club Deportivo Asturias el segundo partido de la gran serie de handball que se inició el miércoles último entre Cheo Herreiz y Emilito Power y Carlos Coello y Wilfredo Benítez, que forman las dos mejores combinaciones de Cuba.

Como el miércoles, las dos parejas se disponen a ofrecer a los fanáticos excelente handball, pudiendo decirse que todo el que concurra esta noche a la cancha del Asturias tendrá una historia muy interesante que contar a sus nietos.

El outfielder Garms quiere que le ofrezcan aún mejor chance con los Browns

SAN LUIS, mayo 23. (AP).—Debs Garms, outfielder de los Browns de San Luis, que ha sido enviado al club San Antonio de la Liga de Tejas, pero el muchacho no está conforme con la operación, y ha dicho esta noche que se retirará del base ball si no le dán un chance en equipo. Garms dice que él puede ser regular si le dejan jugar libremente.

Se efectuará esta noche el juego de Cincinnati y Phillies que se suspendió

CINCINNATI, mayo 23. (AP).—Los planes trazados por los Reds de Cincinnati para celebrar esta noche el primer juego nocturno en la historia de las Grandes Ligas, fueron a tierra hoy, teniendo que suspenderse para mañana viernes, debido a la fría lluvia caída durante el día.

En horas de la tarde se calmó un poco la temperatura y salió el sol, pero el presidente Mc Phail decidió suspender el programa, ante la posibilidad de que hiciese una noche fría...

McPhail espera treinta mil espectadores y cree que su club podrá sacar en tres juegos lo que le cuesta el alumbrado del terreno.

EN LAS GRANDES LIGAS

RESULTADO DE LOS JUEGOS EFECTUADOS AYER

Liga Nacional

San Luis, 8; Brooklyn, 7.
Chicago, 6; New York, 4.
Pittsburgh, 7; Boston, 1.
Cinci-Filadelfia, (lluvia).

Liga Americana

Detroit, 5; Boston, 2.
(Los otros juegos fueron suspendidos por lluvia).

ESTADO DE LOS CLUBS

Liga Nacional

	G.	P.	Ave.
New York	19	9	.679
Chicago	16	11	.593
Brooklyn	18	13	.581
San Luis	17	13	.567
Pittsburgh	17	17	.500
Cincinnati	11	16	.407
Filadelfia	8	17	.320
Boston	8	18	.308

Liga Americana

	G.	P.	Ave.
Chicago	18	9	.667
New York	17	17	.586
Cleveland	15	11	.577
Detroit	16	13	.552
Boston	15	13	.536
Washington	14	14	.500
Filadelfia	8	17	.320
San Luis	5	19	.208

JUEGOS SEÑALADOS PARA HOY

Liga Nacional

Filadelfia en Cincinnati (de noche)
New York en Chicago.
Brooklyn en San Luis.
Boston en Pittsburgh.

Liga Americana

Chicago en Washington.
San Luis en New York.
Detroit en Boston.
Cleveland en Filadelfia.

Lea AVANCE todas las tardes. Dirigido por José I. Rivero

SIFILIS, SARNA, REUMATISMO, ECZEMA, ULCERAS, NACIDOS, PICAZON EN EL CUERPO—, y todas clases de impurezas de la sangre se curan prodigiosamente con el ya famoso: DESCUBRIMIENTO MEDICO, porque es el mejor depurativo de la Sangre.

Descubrimiento Médico

se vende en Cuba hace más de 20 años para todas las enfermedades de la sangre.

OMNIBUS DE CAMAGÜEY
—Los Mejores de Cuba—

NUEVO TURNO DIRECTO HASTA HOLGUIN

Desde el día 27 de Abril quedará establecida una nueva salida de la Habana a las 4.30 de la mañana, llegando a Holguín a las 6.10 de la tarde.

Además continuarán nuestras salidas para Camagüey y Santiago, a las 6.00 y 7.30 a. m. y 12.30, 4.30, 7.00 y 11.00 p.m. Reserve su asiento con anticipación por nuestro teléfono M-1715.

• personalmente en nuestra Estación en el Hotel "PASAJE" por Zulueta, entre San José y Teniente Rey.

Haga siempre sus viajes en nuestros Omnibus, son los más cómodos, los de mayor seguridad, los mejores de Cuba.

SEGURIDAD — CONFORT — HORARIO FIJO

M.E.C.D. 2016

WALTER JOHNSON DA EL RELEASE AL CATCHER GLENN MYATT Y ALEJA A BILLY KAMM

BUENOS PARTIDOS Y QUINIELAS HABRAN DE JUGARSE EN EL FRONTON DE CONCORDIA

SportS — DIARIO DE LA MARINA — SportS

AÑO CIII — LA HABANA, VIERNES, 24 DE MAYO DE 1935 — PAGINA TRECE

Amateur Aces

—Vedado vs. Atlético...!
—Otra vez frente a frente.
—El crew de los azules.

(Por DAN)

HAN PASADO MUCHOS AÑOS de la célebre cámara húngara de Oriental Park al presente... Y, los Octavio González, los Fernando Ríos, los Casusos, los Bebito Suárez, y los Del Monte han desaparecido del game, dejando sus puestos en manos de novatos que juegan inspirados ofreciendo lindas demostraciones a los fanáticos...Pero, la vieja rivalidad de Tigres y Marqueses se mantiene todavía firme, y todo parece indicar que tendrán que pasar muchos años antes de que empiece a desaparecer.. Tigres y Marqueses son amigos y enemigos al mismo tiempo... Especialmente se desean la mayor buena suerte del mundo, pero deportivamente no pueden evitar el odiarse como los McAllisters y los Mc Donalds de Irlanda, y esto sirve de campo para interesantísimas batallas...Cada vez que se acerca un duelo entre Vedado y Atlético la afición se prepara segura de que ha de presenciar algo de interés... Y, nunca sale defraudada... El domingo, por ejemplo, tendremos nuevamente a Tigres y Marqueses en acción y el choque que han de celebrar constituye el tema de todas las conversaciones en los corrillos... Los Tigres aseguran que van a ganar dando los nueve escones, y el Vedado sonríe maliciosamente, pensando que Portelita les tiene tomada la medida a todos los bateadores atléticos... Nadie debe perder este duelo Vedado-Atlético... Ha de constituir un «hit» en el programa de base ball amateur... Los Tigres tienen tres pitchers para utilizar, cualquiera de los cuales pueden contener a los azules...Los muchachos son: Cubillas, Ledo, que está en turno y Ramiro Díaz, que es el Cy Blanton de los amateurs... El Vedado cuenta con Portelita, y el gordo Ramiro dice que «eso es suficiente»...

* * *

Convertido Dopico en profesional, Quilla Valdés la máquina de aceptar rollings del club Hershey, es ahora, sin discusión, el mejor torpedero de las filas aficionadas... Quilla recuerda en mucho al Profesor Consuegra, cuando el eficiente hijo del Brigadier estaba en el apogeo de su carrera... El Profesor está jugando pelota nuevamente, y pudiera ser que antes de terminarse la temporada vuelva al campo corto de los azules... El Vedado Tennis ha de recibir el refuerzo de varios jugadores en Junio... Y al Fortuna le sucederá otro tanto, para nivelar más sus probabilidades de triunfo en cada salida que haga el field... Joe Rodríguez Knight, que fué headcoach del team Olímpico de basket-ball, está muy atareado en estos días haciendo la memoria del conjunto...Joe asegura que «jamás ha dirigido un team tan disciplinado como ése que tuvo en sus manos durante los «Juegos Deportivos», y dice que le gustaría tenerle nuevamente en acción... El team de Rodríguez Knight celebró 21 juegos bajo su dirección y ganó 19, perdiendo solamente dos... El veterano instructor habla ahora de formar nuevos equipos para dar a conocer el basket cubano en el extranjero... Y dice que Gaspar Contreras podrá ser un guard de mucha utilidad..

* * *

El Vedado Tennis se está preparando con entusiasmo para la temporada de remos de la Unión Atlética y todo parece indicar que ha de presentar un buen crew... Guabela Aixalá, que es el máximo exponente de la boga leader» en los remos, cuida del entrenamiento del bote azul y si no cambia de parecer de hoy al día de las regatas juniors, parece que Contreras será el stroke vedadista, con Cancio Bello en el número tres, García en el dos y Aviles o Perkins en el uno.... «Mikito» Abello, desde luego, actuará como timonel... La regata junior puede celebrarse este año en la bahía de Cienfuegos el primer domingo de Julio... Distintas diligencias se están llevando a cabo en ese sentido y todo parece indicar que el Cienfuegos Yacht Club volverá a la U.A. de A. para competir oficialmente en su deporte favorito... El Yacht Club y el Vedado darán a Cienfuegos la competencia que necesita en en sus propias aguas... Si la regata junior se ofrece en Cienfuegos, se organizarán distintas excursiones de interés y no estaría de más que, para dar algún colorido a las fiestas, se ofrezca un game de basket entre dos buenos conjuntos...Hace falta propagar el basket por Cienfuegos, y las fiestas de los remos sería una magnífica oportunidad.

* * *

Si hay temporada de atletismo para los juniors de la UAA, el Vedado Tennis Club ha de presentar un excelente team, y los fanáticos verán en acción a muchas caras conocidas... Raúl Canosa como dijimos el otro día, es el instructor del equipo, y su dirección hábil puede producir un buen team... Molinos competirá en dos lanzamientos, pudiendo imponer buena marca en el disco...El «Clavo» Chomat es candidato a los obstáculos, Alberto Gutiérrez aparecerá en los 800 metros y Carlitos M. Fleites, orgullo del team de base ball y uno de los receptores más veloces que ha conocido el amateurismo, será sprinter. . . Nestor Mendoza será otro de los sprinters del VTC., y es posible que en atletismo tenga más suerte que en base ball.. Néstor, pese a sus buenos deseos, no ha podido hacer el grado en el diamante, y tiene ya 6 struck outs en dos games!... La presencia del Loco Contreras en el crew junior del Vedado resta al team de track de un magnífico propecto... Contreras es excelente en los obstáculos y puede tirar 38 pies en shot put con las 16 libras...Con el Vedado en la cancha de atletismo, el Atlético presentará un buen team y entonces tendremos en track y field otra lucha titánica entre los eternos rivales... Lorenzo Nodarse está jugando tan sensacionalmente al tennis, que el mismo Ricardo Morales tiene sus dudas respecto a los finales de mañana sábado... Después de ver a Lorenzo en acción frente a Gustavo Wollmer, el campeón nacional dió a un grupo de amigos en el Tennis: «Si Nodarse juega el sábado como hoy, habrá en Cuba un nuevo campeón nacional de Tennis»... Y al hablar así, Ricardo no pensaba en aminorar su juego sensacional de siempre en los courts.

Un jugador de las Grandes Ligas que lleve 10 años en el circuito no puede ser enviado a las menores. Si un club no está de acuerdo con sus servicios, tiene que dejarle en libertad

Almorranas

El tormento y sufrimiento tan terribles de las almorranas pueden aliviarse al instante y curarse pronto usando el Ungüento Cadum. Haga por conseguir una caja en seguida.

EN DIEZ INNINGS LOGRARON EL EXITO LOS "CARDENALES"

Un tubey de Pepper Martín, que fué seguido de un single de Frisch, empujó la decisiva

SAN LUIS, mayo 23. (AP).—Los Cardenales de San Luis ganaron un juego completo en su lucha con los New York Gigantes, derrotando hoy a los Dodgers de Brooklyn con score de 8 por 7 en un match que duró diez innings, mientras los Gigantes perdían con el Chicago.

Un doble de Pepper Martin, conectado al iniciarse el décimo inning, preparó el camino para la victoria de los Cardenales. Pepper tomó la tercera mientras se completaba un out por el infield y anotó cuando el manager Frisch disparó un single por encima de Jimmy Jordan.

Van Mungo, que se hizo cargo del juego en el actavo inning, recibió el peso de la derrota, mientras Bill Hallahan, tercer pitcher utilizado por los Cardenales, se llevó la decisión.

Los Cardenales pegaron 18 hits, entre ellos el home run de Joe Medwick.

El score:

BROOKLYN

	V.	C.	H.	O.	A.	E.
Boyle, rf.	3	1	1	0	1	0
Sripp, xx.	1	1	1	0	0	0
Mungo p.	2	0	1	0	0	0
Bordagaray, cf	6	2	2	3	1	1
Frey, ss	5	0	2	1	7	0
Cuccinello, 3b.	5	0	2	0	1	0
Leslie, 1b.	3	0	0	9	0	0
Taylor, lf.	4	0	0	3	0	0
Jordan, 2b.	5	1	3	3	7	0
López c.	4	1	1	9	0	0
Zachary, p.	1	0	0	0	0	0
Leonard, p	1	0	0	0	0	0
Reis, rf.	3	1	2	0	0	0
Totales	43	7	15	28	17	1

x Bateó por Winning en el 2o.
xx Bateó por Boyle en 7o.

ST LOUIS

	V.	C.	H.	O.	A.	E.
Martin, 3b.	5	3	3	2	2	0
Rothrock, rf	5	0	2	2	0	0
Frisch, 2b	5	2	2	4	4	0
Medwick, lf	5	1	3	2	0	0
J. Collins, 1b.	5	1	2	12	0	0
Davis, c.	5	0	2	6	1	0
T. Moore, cf	4	1	2	1	0	0
Wilson, z.	0	0	0	0	0	0
Durocher, ss	5	0	2	1	6	0
Walker, p.	2	0	0	0	1	0
Harrell, p.	0	0	0	0	0	0
Delancey, zz	1	0	0	0	0	0
Hallahan, p	0	0	0	0	0	0
Totales	43	8	18	30	14	0

z Bateó por T. Moore, en el 9o.
zz Bateó por Harrell en el 9o.

Anotación por entradas:
Brooklyn . . . . 102 000 400 0—7
St. Louis . . . .112 200 100 1—8

SUMARIO:. Empujadores: Frey 3, Bordagaray; Stropp 2; Taylor; Frisch 2; T. Moore; Medwick 2; Martin; Rothrock; Davis. Two base hits: Boyle; Bordagaray; Frey; Davis; Durocher; Cuccinello; Reis; Martin; Thre base hits: Bordagaray. Home run: Medwick. Base robada: Frey. Sacrifice: Harrell; Double plays: Durocher, Frich a J. Collins; JoJrdan a Leslie; Martin a J. Collins. Quedados en bases: St. Louis 16; Brooklyn 16. Base por bolas: Zachary 1; Walker 1; Harrell 3; Mungo 3; Strike outs: Leonard 2; Harrell 3 Mungo 3; Hallahan 2. Hits a Zachary 7 en 3 innings; Leonard 4 en 3; Mungo 7 en 3 y un tercio; Walker 12 en 6 y un tercio; Harrell 1 en 2 y dos tercios; Hallahan 2 en 1. ..ild pitch Mungo; Gana: Hallaham. Pierde: Mungo. Umpires: Stark, Stewart y Quigley, Tiempo 2 h. 32m.

Un match estelar de enorme importancia ofrecen esta noche en el Viejo Frontón Jai-Alai

Dos buenas combinaciones saldrán a la cancha para frecer un choque espectacular a los aficionados. Habrá lucha

Muy buenos partidos se han podido combinar para la noche de hoy viernes en el Frontón Jai Alai, en los cuales se jugará pelota de altura a gusto de la afición.

Después de un corto pero obligado descanso, reapareció Morales en el primer partido de anoche, pero no tuvo suerte, pues no pudo pasar del tanto 24, perdiendo la justa en compañía de Solá y Prendergast.

Juanito y Santos, que formaron la pareja victoriosa, jugaron mucho de principio a fin.

Después de la primera decena, no hubo ninguna igualada.

La quiniela inicial fué para Solá, que pagó eléctricamente.

Se batieron en el segundo partido Ochoa y Vallejo con vestimenta blanca, contra Creus y La Paz, de azul.

Se jugó mucha pelota en este partido que ganaron Creus y La Paz. Los dos pelotearon un horror, todo el trayecto colocando gran número de pelotas. Ahora bien, La Paz sobresalió un poco más.

Del otro bando que se quedó en 26, Vallejo luchó mucho, se multiplicó; pero no pudo vencer porque su compañero Ochoa estaba en un día malo a pesar del descanso que ha tenido.

Casi siempre la lucha se mantuvo al rojo vivo, pero en ningún momento pudo consolidarse la igualada.

En algunos instantes hubo sólo tres tantos de diferencia, pero no pudieron pasar de eso.

La quiniela del cierre se la llevó Creus.

RESULTADO OFICIAL DE LA FUNCION CELEBRADA ANOCHE

PRIMER PARTIDO

	Tantos
Morales y Solá, blancos	24
Juanito y Santos azules	30

Ganador: AZULES.

PRIMERA QUINIELA

	Tantos.	Pagos.
1.—Morales	4	$ 5.72
2.—Santos	1	5.05
3.—Aguiar	5	2.76
4.—Solá	6	14.30
5.—Goyo	0	3.90
6.—Juanito	1	3.58

Ganador: SOLA. Pagó a:

14.30

SEGUNDO PARTIDO

	Tantos
Ochoa y Vallejo, blancos	26
Creus y La Paz, azules	30

Ganador: AZULES.

SEGUNDA QUINIELA

	Tantos.	Pagos.
1.—Vallejo	0	$ 4 56
2.—Creus	6	7.22
3.—La Paz	0	7.22
4.—Ferrer	2	3.61
5.—Ochoa	1	6.66
6.—Mir	2	3.94

Ganador: CREUS. Pagó a:

7.22

Programa oficial para la función de hoy a las 8.30 p. m.

PRIMER PARTIDO A 25 TANTOS: Faura y Goyo, blancos contra Alvarez mayor y Aguiar, azules. A sacar los primeros del cuadro nueve y medio y los segundos del diez con ocho pelotas finas.

PRIMERA QUINIELA A 6 TANTOS: Goyo, Aguiar, Gayarre, Santos, Millán, Morales.

SEGUNDO PARTIDO A 30 TANTOS Millán y La Paz, blancos, contra Ferrer y Mir. A sacar los primeros del cuadro 9 y medio y los segundos del diez con ocho pelotas finas.

SEGUNDA QUINIELA A 6 TANTOS: Vallejo menor, La Paz, Salazar Ferrer, Ochoa y Mir.

TERCER PARTIDO A 30 TANTOS: Ochoa menor y Escarza, blancos, contra Paco menor y Alvarez menor azules. A sacar los primeros del cuadro nueve y medio y los segundos del 10 con ocho pelotas finas.

Cuando dos jugadores se encuentran en una misma base, ninguno de los dos es out automáticamente. Es menester que el infileder toque al último que pisó la almohada para que el out sea declarado por el umpire.

Un partido de gran interés, el de Epifanio contra Montes, esta noche en el Frontón "Habana - Madrid"

Dos de los mejores zagueros de la Bombonera frente a frente. Los otros partidos que se anuncian resultan magníficos

Aunque descansan hoy algunos de los ases del Habana-Madrid, la reserva en la forma de varios pelotaris que están en magnífica forma y que últimamente han lucido a gran altura integran el programa de esta noche que no deja nada que desear.

Para no entrar en discusiones sobre el particular y probar inmediatamente que tenemos razón, ahí van los nombres de los zagüeros que se batirán en el estelar: Montes mayor y Epifanio. Con excepción de Labat menor, tendremos en la cancha a los dos mejores defensores de los cuadros graves y ello representa ya la posibilidad de un partido formidable.

Veamos los delanteros. El Padre Valenzuela será el compañero del Guajiro y Constante jugará con Epifanio. El hecho de haber figurado estos dos muchachos en las últimas grandes batallas libradas por el Cachorro contra Ugalde es suficiente pruepa de que están preparados para cualquier clase de partido, aunque este sea de los que salen peloteados una enormidad y no se deciden sino cuando se descorre el tanto final en la cartonera.

Cualquiera que sepa lo que es un match equilibrado en el Habana-Madrid no vacilará en pronunciar este como el prototipo del partido bien «cazado» y ello nos ahora comentarios adicionales respecto a la bondad de este encuentro que ocupará el turno estelar del programa.

Montes menor que está jugando mucho más que Sarmiento se enfrentará con éste en el último, pero en la zaga llevará Huevito a Aníbal que luce superior a Berrios, compañero este del Guajirito, Y de ahí surge la duda sobre el posible ganador.

Para abrir la noche Ramiro y Comesaña han escogido estas parejas Cubota menor y Buendía y Torres y Betancourt.

HABANA-MADRID

Programa de la función de esta noche que comenzará a las 8.30 p. m.

PRIMER PARTIDO A 25 TANTOS: Cubota menor y Buendía, blancos contra Torres y Betancourt, azules. A sacar ambos del cuadro 14 y medio.

PRIMERA QUINIELA A 6 TANTOS: Cubota menor, Buendía, Torres, Betancourt, Valenzuela y Girón.

SEGUNDO PARTIDO A 30 TANTOS: Valenzuela y Montes, blancos, contra Constante y Epifanio, azules. A sacar los primeros del 14 y medio y los segundos del 14.

SEGUNNA QUINIELA A 6 TANTOS Constante, Epifanio, Montes menor, Barrios, Sarmiento y Aníbal.

TERCER PARTIDO A 30 TANTOS: Montes menor y Barrios, blancos, contra Sarmiento y Aníbal, azules. A sacar ambos del cuadro 14 y medio.

RESULTADO OFICIAL DE LA FUNCION CELEBRADA ANOCHE

PRIMER PARTIDO

	Tantos
Pedrito y Buendía, blancos	25
Girón y Labat mayor, azules	22

Ganador: BLANCOS.

PRIMERA QUINIELA

	Tantos	Pagos.
1.—Pedrito	1	$ 2.97
2.—Buendía	6	3.30
3.—Girón	3	3.30
4.—Labat mayor	2	2.12
5.—Barrios	3	1.75
6.—Pascau	4	2.70

Ganador: BUENDIA. Pagó a:

3.30

SEGUNDO PARTIDO

	Tantos
Pascau y Labat menor, blancos	27
Ugalde y Montes, azules	30

Ganador: AZULES.

SEGUNDA QUINIELA

	Tantos	Pagos.
1.—Labat menor	2	$ 1.41
2.—Ugalde	2	2.01
3.—Sarmiento	6	5.46
4.—Mina	1	4.78
5.—Constante	1	3.18
6.—Azpeitia	4	2.25

Ganador: SARMIENTO. Pagó a:

5.46

TERCER PARTIDO

	Tantos
Sarmiento y Mina, blancos	30
Constante y Azpeitia, azules.	27

Ganador: BLANCOS.

PASO EL TEAM DE MICKEY COCHRANE A LA PRIMERA DIVISION

Ayudados por el hitting de Greenberg, los Tigres pudieron salir airosos con score de 5 x 3

BOSTON, mayo 23. AP.—Encabezados en el ataque por el inicialista Hank Greenberg los Tigres de Detroit derrotaron hoy a los Medias Rojas de Boston con un score de 5 por 3, para alcanzar un puesto en la primera división de la Liga.

Este éxito fué el quinto consecutivo de los campeones de 1934 en la temporada, y le hapuesto a medio juego de ventaja sobre los Medias Rojas que han caído en quinto lugar. Al mismo tiempo, el game sirvió para proporcionar al escolar Rowe su tercera victoria consecutiva del año contra tres derrotas.

Greenberg empujó tres de las cinco carreras, logrando conectar su octavo home run del campeonato con Gehringer en las bases en el quinto inning.

El Boston le pegó nueve hits a Rowe, pero sólo tres de ellos cristalizaron en los seis primeros innings.

El score:

DETROIT

	V.	C.	H.	O.	A.	E.
Fox, rf.	5	1	2	6	0	0
Cochrane, c.	2	0	1	3	0	0
Gehringer, 2b.	4	1	2	1	6	0
Greenberg, 1b.	5	1	1	12	0	0
Goslin, lf.	2	1	0	2	0	0
Rogell, ss.	4	0	0	2	1	2
Walker cf.	4	1	1	0	0	0
Owen, 3b.	4	0	1	0	1	0
Rowe p.	3	0	0	1	1	0
Totales	33	5	8	27	9	2

BOSTON

	V.	C.	H.	O.	A.	E.
Williams, 2b.	4	0	0	1	0	0
Solters, zzz.	1	0	0	0	0	0
Bishop, 2b.	0	0	0	0	0	0
Almada, cf.	3	0	1	2	0	0
Cronin, ss.	4	0	1	4	4	0
R. Johnson, lf.	4	0	1	2	0	0
R. Ferrell, c.	4	1	1	6	0	0
Berg, c.	1	0	0	1	0	0
Reynolds, rf.	4	0	0	2	0	1
Werber, 3b.	4	2	3	1	4	0
Dahlgren, 1b.	4	0	2	8	2	0
Rhodes, p.	2	0	0	0	0	0
Hockette p.	0	0	0	0	1	0
Cooke, z.	1	0	0	0	0	0
H. Johnson, p.	0	0	0	0	0	0
Miller, zz.	1	0	0	0	0	0
Walber, p.	0	0	0	0	0	0
Welch, p.	0	0	0	0	0	0
Totales	000 000 120—3					

z Bateó por Hockette en el 7o.
zz Bateó por H. Johnson en el 8o.
zzz Bateó por Williams en el 8o.

ANOTACION POR ENTRADAS

Detroit . . . . . 000 220 100—5
Bsotton . . . . . 000 000 120—3

SUMARIO

Empujadores: Owen 2, Greenberg, Dahlgren, R. Ferrell. Home run: Greenberg. Bases robadas: Fox, Almada 2. Sacrifices: Cochrane, Gehringer. Doble plays: Greenberg, (una asistencia). Quedados en bases: Detroit, 8; Boston 11. Bases por bolas: Rowe 4, Rhodes 3, Walberg 2. Struck outs: Rowe 1, Rhodes 1, Hockette 2, Walberg 1. Hits: a Rhodes, 6 en 4 y un tercio innings; a Hockette, 2 en 2 y dos tercios innings; a H. Johnson, 0 en 1 inning; a Walberg, 0 en 2 tercio inning; a Welch, 0 en un tercio inning. Wild pitcher: Rhodes. Pierde: Rhodes Umpires: Mc Gowan, Summers y Quinn. Tiempo: 2 horas y 18 minutos.

TOPICOS FUTBOLISTICOS

Por PETER

—Aclarando una apuesta.
—El Athletic va a México.
—Baile en el Fortuna.

Alguien se acercó al reporter el pasado domingo en el Stadium Cerveza Tropical, y le hizo esta pregunta:

«¿Peter, usted sabe en qué condiciones entró el Deportivo Centro Gallego en la Federación de Futbol de La Habana, cuando dejó el Campo Armada por el de Almendares Park,»

Y nuestra respuesta, fué la siguiente:

«Nos parece que entró a jugar con los mismos puntos que tenía el colista. Pero no podemos dar seguridad porque esto es lo lógico, en aquel entonces, que estábamos en guerra, se hacían las cosas muy revolucionariamente».

—Lo que sucede es que hay una apuesta por el medio, y quisiéramos salir de dudas.

—Entonces, le prometo averiguar lo que haya de cierto sobre el particular e informar. Y quien tenga la suerte de ganar, lo único que le deseo es de que se saque el gordo. (Es una apuesta de billetes).

Y como nosotros pagamos hasta las promesas aquí va la que dimos el domingo en los predios de Don Julio Blanco Herrera:

Con fecha 31 de diciembre, del año de 1928, el Club Deportivo Centro Gallego envió su solicitud de ingreso en la Federación. Y con fecha de enero 10 de 1929 fué considerada por la Asamblea de Presidentes en sesión extraordinaria, organismo que la aceptó y otorgó a dicha sociedad seis puntos.

El Deportivo Centro Gallego después de jugar un match interclub con el Sabaria de Hungría, celebró una serie de juegos con la Juventud Asturiana e Iberia (en aquel entonces era Real Iberia), y al reanudarse el Campeonato Regional, el día 27 de enero de 1929, la posición de los equipos era la siguiente:

	Pj.	Pg.	Pe.	Pp.	Gf.	Gc.	P.
Iberia	4	3	1	0	14	3	11
Juventud.	4	3	1	0	5	0	11
Catalunya	4	1	0	3	8	11	6
Fortuna	4	1	0	3	4	10	6
Olimpia	4	1	0	3	2	9	6
C. Gallego	0	0	0	0	0	0	6
Totales	20	9	2	9	33	33	46

Debemos recordar que en aquella época la puntuación era de tres puntos para el ganador; dos para los empates, y uno para el que perdía.

Garantizamos que todos estos datos son verídicos, pues nos fueron facilitados del archivo de la Federación de Futbol de La Habana, por el señor Manolo García el impepinable auxiliar de ese organismo, quien dicho sea de paso goza con demostrar en estos casos, el buen orden interior que lleva de todos los asuntos balompédicos.

Es decir, que el que haya perdido la apuesta, que pague.

Leemos en los periódicos de México que los Leones del Norte el famoso «Athletic de Bilbao» jugará una serie de juegos con los equipos mexicanos entre las fechas de 15 de julio a 15 de agosto.

Dicha serie ha sido financiada por el Centro Vasco de México.

Y como da la casualidad de que el Campeonato Regional nuestro terminará el 21 de julio, se nos ocurre hacer esta interrogación:

¿No será posible aprovechar esta brillante oportunidad para traer a La Habana a esos jugadores norteños,»

Tiene la palabra la Federación de Futbol de La Habana.

El próximo domingo se juega en el Campo Cerveza Polar.

Y el programa es el siguiente: Nacional y Athletic; Fortuna y Juventud; Iberia y Olimpia.

Todo esto está preparado para cegran baile de Las Flores en los salones del Fortuna SC.

La renombrada orquesta de Solís Alfaro y el Septeto 4 de Septiembre, son los encargados de la parte musical. A las nueve y media de la noche es la hora indicada para iniciar este baile, que a juzgar por lo que dice la Sección de Fiestas, promete superar a los anteriores.

Las damas por rigurosa invitación.

Sello que distingue las fiestas del Fortuna.

Se inicia mañana el campeonato de base ball de los sociales en el gran Stadium Cerveza Tropical

El team del ADC jugará en el primer turno del programa con el equipo de los Omnibus Aliados, esperándose una lucha de interés. Acción Republicana es favorito de muchos

Inaugura la Liga Social el próximo sábado, en «Gran Stadium Cerveza Tropical» su campeonato de Base Ball, Verano de 1935; tratándose del octavo Campeonato Senior que organiza el joven circuito, el que además acaba de celebrar con gran éxito y orden su primera contienda junior juvenil.

Seis magníficos equipos beisboleros, correspondientes a otras tantas entidades ligadas, se aprestan para iniciar la lucha veraniega, que se desarrollará en tres escenarios: «Gran Stadium Cerveza Tropical» y «Club Ferroviario», en la Habana, y «Ariguanabo Park», en San Antonio de los Baños. Co nexcepción del ocho de junio, todos los sábados se jugará en el Stadium tropicalino, así como algunos domingos. Los domingos en que se juegue Balompié en dichos terrenos de Columbia, entonces las actividades beisboleras sociales se trasladarán al «Ferroviario». Todos los domingos se jugará, además, un match sencillo en San Antonio, y cada tres semanas los boys de la «Ass. Dep. de San Antonio de los Baños» se trasladarán a esta capital.

El programa inaugural, según marca el schedule oficial, es el siguiente sábado 25, a la 1.45 p. m. «A.D.C» vs «Omnibus Aliados». Después: «Alumnos de la Escuela Profesional de Comercio» vs. «Havana Electric Club»

Este programa de inauguración aparte de que encierra el aliciente lel paseo al CF. para izar la bandera del «A.D.C», campeón de base bal del circuito, ofrecerá el tradicional paseo de las cuatro novenas hasta el asta de bandera, a los acordes de Banda de música. Después el popular Alcalde de la Habana, doctor Guillermo Belt arrojará desde su palco la primera bola, a estilo yankee y el Campeonato veraniego de la Social habrá comenzado.

En suerte ha tocado enfrentarse en match inicial a dos de los más poderosos equipos con que cuenta en Base Ball el joven circuito. Nos referimos al «A.D.C» populares Campeones y al potente conjunto de la «Ass. de Empleados de los Omnibus Aliados». Ambos club cuentan con magníficos pitching staffs pues los Campeones alinearán nada menos que a Leo Ruisánchez que ha sentido la nostalgia del box, no obstante su decisión de dedicarse de lleno a la práctica de su carrera de doctor en Medicina, y a Juanillo Mendizábal, el no menos popular «Papaberán», «Burumbo» o «Ballena» Mendizábal. Estos dos ases de la lomita estarán secundados en el campeonato por el gran Tomy Mesa campeón pitcher de la pasada season, y por el joven Rogelio Alvarez, que, procedente del Hershey figura desde la pasada temporada en el team de la sociedad que preside el incansable Aníbal Graupera.

También es bueno el cuerpo de lanzadores de los Omnibus: Oscar Jordán el artífice del box, Armando Paituví, el zurdo García Avila, Fernandito Gay el glorioso veterano y el zurdo bateador Gonzalo Guerra.

En el segundo turno del programa sabatino debutará la novena de la «Ass. de Alumnos de la Escuela de Comercio», entidad novel, pujante y vigorosa, de arrastre indiscutible, que es una de las últimas adquisiciones de la Liga Social. El equipo beisbolero de la escuela Comercial se ha formado por un grupo de magníficos players jóvenes, con el aditamento de valiosos veteranos, y en su conjunto se destacan el gran receptor Leopoldito Cabrer, Mallón, Costales (el mago del primer saco), Ramírez, Pineda, Morales; Vega; Robertico Delgado; Tomás Ruiz; Miguel Banderas; Rafael .Mirabal; J. J. Orta y José Guerrero, el popular «Machete».

La «Havana Electric» está integrada a base de Coro en back stop, con Beltrán; Llusá; Pedrito Ruiz y Fermín Córdova en el pitching, el gran Soler en la primera, Bercede en segunda base; Raimundo Alonso en la tercera «Chiquitico» Sánchez en el campo corto, y un trío de outfielders de la eficiencia de Avelino González; Manuel Avoy y Mario Michelena, Notario, Espino, Pereda, Cabrera son los suplentes:

Programa del domingo 26 en «La Tropical»; Primero: «Havana Electric» y «ADC» Después: Escuela de Comercio y Omnibus Aliados.

Puede ir a España en la Primavera de 1936 el team de basket ball del Club Deportivo Hispano América

Un representante de un club de Barcelona ha hecho anoche la invitación oficial a los Tigres, teniendo éstos que decidir ahora. El team de Zapico jugará en Junio una serie con Placetas

Los Tigres del Club Hispano, campeones juniors de basket de la Unión Atlética en 1934 y seniors de la Liga Social en 1935, celebrarán el próximo mes de junio una nteresante serie de cuatro juegos con el team de Villaclara y Placetas, cuyos players son bastante eficientes, contando con punch suficiente para hacerse de sentir.

Los dos primeros juegos de la serie se celebrarán los días uno y dos en Placetas, y los restantes en La Habana, una semana después. Manolo Dopico, coach del Hispano, hizo el anuncio oficial de la serie anoche, afirmando de paso que en el viaje a Placetas irá también el equipo femenino de la sociedad.

Otra noticia más importante aún que ésta que acabamos de dar nos brindó anoche el coach hispanófilo. Esta es la siguiente:

«El Hispano ha sido invitado por un club de Barcelona, España, para celebrar allá una tournée de doce días en la Primavera de 1936. El Club de los Tigres irá primero a Barcelona. donde hay enorme afición por el basket ball, y después pasará a Madrid, donde se juega basket sobre el cesped».

«Todavía no se han ultimado los detalles de esta tournée, pues antes de que pueda hacerse nada en firme, el Hispano quiere tener la seguridad de que sus jugadores puedan abandonar a Cuba durante tanto tiempo pero, ya se han dado los primeros pasos y es posible que se consiga un anuncio oficial antes del próximo mes de septiembre.

GRIMM CAMBIO EL LINE UP Y LOS CUBS TRIUNFARON, 6 x 4

Con Klein y Lindstrom en el banco, los Cubs derrotaron a los New York Gigantes ayer tarde

CHICAGO, mayo 23. (AP). Un line up cambiado de los Cubs de Chicago pro ujo hoy el result do apetecido frente a los New York Giants, lográndose un triunfo de 6 por 4 sobre la troupe de Bill Terry en el primer juego de la ser e.

El manager Grimm sentó a Chuck Klein y a Freddie Lindstrom por no batear, moviendo a Gabby Hartnnett al cuarto puesto del batting orden.

Con esto, los Cubs lograron compilar una ventaja, que sirvió de base para el triunfo, que cristalizó definitivamente en el octavo innings. por errores de los Gigantes. Los Club batearon 10 hits a Freddie Fitzsimmons y León Chagnon, mientras Larry French y Charley Root mantenían a los Gigantes en ocho.

Un home run tonto de Kiki Cuyler, rompió el empate que había en el octavo acto y dió a los Clubs una delantera que fué definitiva. Kiki elevó la pelota por el centerfield,Leiber corrió desesperadamente tras ella para capturarla, pero se cayó y esto dió chance a Cuyler a circlera las bases, mientras otros gogantes alcanzaban la pelota.

El score:

NEW YORK

	V.	C.	H.	O.	A.	E.
Moore, lf.	5	0	1	2	1	0
Koenig, ss.	5	1	2	8	1	2
Terry, 1b	4	1	2	8	1	2
Otto 3b.	3	0	0	1	1	0
Leiber, cf.	3	1	0	4	0	0
Davis, rf	1	1	0	0	1	0
Weintraub,rf	2	0	1	0	0	0
Cuccinello, 2b	4	0	0	6	2	1
Mancuso c.	3	0	1	2	0	0
Fitzsimons,p	0	0	0	0	2	0
Dannings, x	1	0	1	0	0	0
Chagnon, p	2	0	0	1	1	0
Totales	33	4	8	24	10	3

x. Bateó por Fitzsmmons en el 4o.

CHICAGO

	V.	C.	H.	O.	A.	E.
Galan, lf	3	0	1	2	0	0
Herman 2b	5	0	0	3	3	0
Hack, 3b	3	2	2	0	1	1
Hartnett, c.	3	0	1	5	0	0
Stainback, rf	4	1	1	4	0	0
Cavarretta, 1b	4	0	1	10	0	0
Cuyler, cf	4	2	2	3	0	0
Jurges, ss.	4	2	2	3	0	0
French, p.	2	0	1	0	0	1
Root, p	0	0	0	0	0	0
Totales.	31	6	10	27	5	2

Anotación por entradas:
New York . . . . .000 310 000—4
Chicago . . . . 111 001 02x—6

SUMARIO:
SUMARIO: Empujadores: Ott; Leiber; Dannning; Galan; Hartnett; Cavarretta; Cuyler; French. Two base hit: Stainback. Three base hit: Terry. Home run; Cuyler. Base robadas: Hack 2. Sacrifice: Terry, Ott; Fitzsimmons; Root 2. Double play: Moore a Cuccinello; Cavarretta. Quedados en bases: New York 8; Chicago 8. Bases por bolas: Fitzsimmons 3. Chagnón 2; French 3;. Strike outs: Fitzsimmons 1; Chagnon 1; French 3; Root 2. Hits a Fitzsimmons 5 en 3 innings; Chagnón 5 en 5; Frenck 5 en 4 (none out en 5th), Root 3 en 5, Gana: Root; Pierde; Chagnon. Umpires- Pfirman, Rigler y Barr. Tiempo: 1 h. 48m.

WALTER JOHNSON DIO EL RELEASE INCONDICIONAL AL CATCHER G. MYATT

FILADELFIA, mayo 23. AP.—Walter Johnson, manager de los Indios de Cleveland, ha concedido hoy el release incondicional al catcher Glenn Myatt, enviando al antesalista Willie Kamm a Cleveland, «por el buen futuro del club».

Kamm no ha sido suspendido, pero, dice Walter Johnson que ha decidido separarse de Willie por algún tiempo, a fin de impedir que éste continúe metiéndose en el trabajo de los jóvenes jugadores.

Kamm, por su parte, asegura que sólo trataba de ayudar», y dice que en cada 10 veces que se le presente la oportunidad, en nueve, por lo menos, hará lo mismo.

ST. BERNARD, propiedad de E. D. Shaffer, que se espera sea otro de los ejemplares que particijen en el gran Belmont Stake, que ha de correrse el ocho de Junio.

SPORTFOLIO

Luque gana alrededor de 2.500 pesos como coach de los Giants. Mike González gana idéntica cantidad con los Cardenales. Bud Tinning jamás ha vestido el uniforme de los Giants.

Todos los juegos de baseball amateurs que se están efectuando en el Vedado, resultan interesantes, y prueban elocuentemente que el buen amantísimo no muere en Cuba. Los atletas están ofreciendo desafíos de mucha pimienta, que es lo que le gusta al público.

La Unión Atlética de Amateurs, tiene intención de ofrecer este año un campeonato junior de track y field. Y varios clubs han de luchar por el éxito final de las pruebas.

La regla de sacrifice-fly, fué suprimida del baseball en la temporada de 1931. El único sacrificio que se admite ahora es el bunt.

Los Gigantes y Yankees se han enfrenado en tres series mundiales, habiendo ganado dos los Giants. En 1922 ganaron los cuatro desafíos seguidos y registraron un empate.

"Rubridge", que defiende ahora nuevas sedas, aparecerá en la última carrera de mañana sábado

Bismack, Polar Sea, Lady Broadside y Old William han de aparecer con el citado ejemplar en la misma carrera. Gran programa se ofrece mañana y el domingo en Oriental Park

Rubridge que estuvo muy cerca de ganar la última carrera del lunes veinte de mayo a milla y furlorgs, cuando se apareció Espoir como un fantasma, ha pasado a manos de J. Díaz, que tenía antes a Keewatin y Lady Montreal, los cuales perdió por la vía del reclamo. Con las sedas azules de su dueño aparecerá Rubridge en la última con un gran chance de victoria.

Contra Rubridge aparecen en el programa Bismarck, Polar Sea, Lady Broadside, Old William, Sun Vestal y Robrack, Tres genuinos negociantes de distancias largas solamente en Old William, Robrack y Polar Sea mientras los otros han estado negociando furlongs con algun exito.

Old William tendría chance en una pista blanda. Es amigo de este tipo de pista pero si persiste el track duro difilimente podrá cobrar aquí el hijo de Hephaistos, único ejemplar que posee el veterano G. J. Winter, un americano aplatanado.

Lady Broadside parece subida de grupo y no creemos que haga siquiera buen papel en esta competencia. Robrack ha estado cubriendo la retaguardia con una consistencia digna de mejor causa en la mayoría de sus carreras, y lo que debe esperarse es que no gane, aunque finalizo con algún vigor en su anterior, a once largos y medio del ganador que es cosa seria.

POLAR SEA

Bismarck puede hacer buen papel, aunque su última fué decepcionante arrancando muy mal. Polar Sea reaparece aquí y si el viejo está en buena forma habrá que contar con él de todos modos. Sun Vestal es otro ejemplar enigmático. Majadera como ella sola en el post duda...os mucho que arranque bien en esa distancia. Pero si logra hacerlo tiene velocidad para mantenerse en buena posición, quizás en la misma punta, durante buena parte del viaje .

En síntesis, sin embargo, creemos que Rubridge debe ganar.

En una competencia de punteros es muy difícil afirmar quien es el que va a ganar. Especialmente si se trata de una carrera a cinco furlongs Esto ocurre en relación con la sexta carrera de mañana sábado.

De los siete ejemplares inscriptos en esa carrera seis son amigos de tomar la punta o sean Satin Shoes, Aquarius, Runaway Kid, Guide Bock, Pernoel y Yumurí. Royal Guinea desentona en ese grupo por que es animal que desarrolla su velocidad a tardía hora de la competencia.

Desde luego que es sabido que todos esos caballos no podrán marchar en igualdad de condiciones al alzarse la barrera, pero si nos ceñimos a los tiempos hechos por esos aspirantes a la victoria en esa competencia nos encontraremos que Satin Shoes y Yumurí deben, si repiten sus últimas demostraciones luchar en la punta durante casi todo el recorrido de esa carrera.

En su mejor forma Runaway Kid podría ser un contrario de consideración y a lo mejor lo es mañana, pero teniendo en cuenta su anterior carrera no lo será a menos que mejore, cosa que puede ser muy posible.

Conviene no descartar a Pernoel cuando se trata de una justa a esta distancia. El 21 de abril esta yegua derrotó en cinco furlongs a Cañonazo, Nelson, Dick Wridel, Hard Rock, Trish Music, Pendulum. Hizo 1:01 en la distancia y al final tenía tres largos de margen. De modo que ojo con la yegua del Farm Stable.

NO ES FACIL

No tiene nada de fácil la quinta carrera. Integrada por buenos ejemplares se destacan Maple Bárbara que llevará a Paz sobre su lomo, Najort, montado por su dueño Oscar Pernía, Donne Day que será guiada por Lara y Herendeth que quedó en el post en su última salida cuando se disponía a correr milla y cincuenta yardas. Si la distancia fuera larga nos gustaría este último, pero creemos que en cinco y medio no tiene ese chance de alcanzar a los que saben correr bien los «sprints».

VENCEN LOS BUCS AL BOSTON, EN EL DIA DE MARANVILLE

Con score de 7 x 1 pudieron hacerse del triunfo los players de Harold Pie Traynor, ayer

PITTSBURGH, mayo 23. AP.—Aproximadamene 10 000 fanáticos, incluyendo 5,000 damas, invadieron hoy los terrenos de Forbes Field para testimoniar a un viejo explayer de los Bucs, toda la simpatía que le tienen en la ciudad. El player en cuestión era Rabbit Maranville, que aun cuando fué al plate en calidad de pinchhitter, no pudo impedir la victoria del team local con un score de 7 por 1.

Billy Swift pitcheó su primer juego completo por los Piratas, y mantuvo a los visitantes en pocos hits. Babe Ruth le fué cuatro veces al bate y no pudo conectarle una sola vez. En el sexto inning pegó un terrible lineazo por el right, pero Paul Waner hizo una sensacional cogida sobre las cercas y eso le robó un extra bases al Babe.

El score:

BOSTON

	V.	C.	H.	O.	A.	E.
Urbanski, ss.	4	0	2	3	4	0
Jordan, 1b.	4	0	0	10	0	0
Ruth, rf.	4	0	0	1	0	0
Mowry, rf.	0	0	0	1	0	0
Berger, cf.	3	1	1	3	0	0
Moore, lf.	4	0	1	3	0	0
Mallon 2b.	4	0	3	2	3	0
Coscarat, 3b.	3	0	1	0	0	0
Spohrer, c.	4	0	1	1	0	0
Cantwell, p.	1	0	0	0	2	0
Thompson, x.	1	0	0	0	0	0
Rhem, p.	0	0	0	0	0	0
Lee, xx.	1	0	0	0	0	0
Benton, p.	0	0	0	0	0	0
Maranville, xxx.	1	0	0	0	0	0
Totales	34	1	9	24	9	0

x Bateó por Cantwell en el 5o.
xx Bateó por Rhem en el 7o.
xxx Bateó por Benton en el 9o.

PITTSBURGH

	V.	C.	H.	O.	A.	E.
L. Waner, cf.	4	1	2	1	0	0
Jensen, lf.	4	0	0	2	0	0
P. Waner, rf.	2	3	1	4	0	0
Vaughan, ss.	3	1	2	4	5	0
Young, 2b.	4	1	3	3	3	0
Suhr 1b.	4	1	1	7	1	0
Thevenow, 3b.	4	0	2	1	1	0
Grace, c.	4	0	0	4	0	0
Swift, p.	4	0	0	1	0	0
Totales	33	7	11	27	10	0

ANOTACION POR ENTRADAS

Boston . . . . 000 000 100—1
Pittsburgh . . . 100 301 20x—7

SUMARIO

Empujadores: Vaughan 2, Young 2, Huhr, Thevenow, Berger, Jensen. Two base hits: Vaughan, Young, Mallon. Three base hits: P. Waner, Suhr, L. Waner. Home runs: Vaughan, Berger. Doble plays: Young, Vaughan a Suhr 2; Mallon, Urbanski a Jordan; Urbanski a Jordan. Quedados en bases: Boston, 8; Pittsburgh, 5. Bases por bolas: Cantwell 1, Swift 2, Benton 2. Struck outs: Swift 2. Hits: a Cantwell, 5 en 4 innings; a Rhem, 4 en 2 innings; a Benton, 2 en 2 innings. Pierde: Cantwell. Umpires: Magerkurth, Moran y Reardon, Tiempo: 1 hora y 30 minutos.

EL JUEGO DE LAS ESTRELLAS SE OFRECERA EN CLEVELAND EL DIA OCHO DE JULIO

CLEVELAND, mayo 23. (AP). El Juez Landis y los presidentes Frick y Harridge, de las dos Grandes Ligas, celebraron hoy una importante reunión en esta ciudad para tratar todo lo relacionado con el juego anual de las Estrellas, y uno de sus primeros acuerdos fué que «cada club del Big Show quede representado en ese juego, por lo menos, por un player, quedando designado los managers para que sean los que hagan la selección de los jugadores. El game está señalado para el 8 de julio

Los directores abolieron el viejo sistema de dejar que los fanáticos hiciesen las selecciones debido a que el año pasado se dió el caso de que los fans escogieron a dos hombres que no podían actuar por encontrarse en muy malas condiciones: Travis Jackson y Lefty Grove.

Frank Frich manager de los Cardenales, será el piloto del team de la Liga Nacional y Mickey Cochrane, el maneger del team de la Americana.

Cada team tendrá 20 players y los otros managers podrán recomendar jugadores, aunque Frisch y Cochrane serán los que hagan las selecciones.

Los teams tendrán que ser anunciados el día 28 de junio, especificándose el nombre del trainer de los dos coaches y de los pitcher de práctica. Los jugadores utilizarán sus propios uniformes, empleando los jugadores de la Liga Americana, los uniformes blancos de home club y los players de la Nacional los grises de visitadores.

En las Grandes Ligas, los teams visitantes cobran siempre el 23 por 100 de la entrada bruta en sus desafíos. Bartell es mejor que Linus Frey por el momento, pero, el último está progresando mucho.

El catcher puede bloquear el home-plate en un lance que tenga lugar por su territorio, pero es necesario que tenga la pelota.

M.E.C.D. 2016

ACORDARON LOS COLONOS DECLARAR NOCIVA A LOS INTERESES DEL COLONATO LA LEY TARAFA

Bolsa de New York

Cierre de ayer por el hilo directo de L. Mendoza y Ca.

—A	
Am Radiator	14¾
Adams Expr	6¾
Air Reducc	135
Alaska Jun	17¼
A'leghany	1
Allied Chem	149¾
Allis Chal	19½
Amer Can	126¾
Am Car Fou	15
Am F Pow	3¾
Amer Ice	3⅞
Amer Inter	7¼
Amer Loco	13⅞
Am P Light	3⅛
Amer Smel	46½
Amer Sugar	63¼
Am Sug, p	139½
Amer T and T	119¾
Am Tobac «A»	85½
Am Tobac «B»	87¼
Am W Works	10¾
Am Woolen	8⅝
Anaconda C	17⅞
Atchison	40⅝
Atlan Coast	—
Atlan Ref	27⅛
Ass D Goods	8¾
Auburn Auto	20¼
Aviat Cor	3⅞
Amer Bank	25½
Amer Metal	20½
—B	
Baldwin Lo	2¾
Ba't and Ohio	10⅞
Bendix Avi	14¾
Best and Co	37¾
Beth Steel	27½
Bo:den Co	22¾
Briggs	29⅞
Brook Man	38¼
Byers A M	15½
—C	
Can Pacif	11¼
Cann Mills	—
Case T Mach	53⅝
C de Pasco	58¾
Ches and Ohio	43½
Chi R Isl	—
Chrysler	48⅛
Coca Cola	207
Col Carbon	88
Comm and Sout	1⅛
Congoleum	34¾
Cons Cigar	7¾
Cons Gas	22
Cons Oil	10¼
Cont Can	76½
Cont Oil	23
Corn Prod	73½
Coty Inc	5¼
Cuba Co	13
Cub Amer S	8
C Am Sug, p	78
Cmm-l Solv	20⅞
Chesapeake	—
Col Fuel	1⅞
Cruc Steel	—
Cons R Cuba	4¼
—D	
Del Hudson	28¼
Del and Lack	—
D ug Inc	9⅞
Dupont	100½
—E	
East Kodak	144
El Auto Lit	21⅝
El Pow Lig	2½
Elec Bond	—
Erie (R R)	8⅛
—F	
Fox Film C	14⅝
Frep Texas	28⅝
—G	
Gen A Tank	35
Gen Asphalt	17⅞
Gen E'ec	26½
Gen Foods	34⅞
Gen Motors	31⅞
Gen Sig Ry	23
Gillet Saf	14¾
Gimbel Bros	2¾
Gold Dust	15⅝
Goodrich R	9¼
Goodyear	20
Gen Bronze	7¼
Great North	14⅛
—H	
Hershey, com	79¾
Homestake	—
Houston Oil	16⅝
Hudson Mot	7⅞
—I	
Illi Cent	10⅞
Interb R T	12⅝
I B Machine	183⅛
Int Cement	30⅛
Int Nick-l	29⅛
Inter Tel	8⅝
Ilin G'as	85½
—J	
Johns Mansv	50
—K	
Kroger Groc	24½
Kresge S S	24
Kelvinator	15
Kennecot	20⅞
—L	
Lambert Co	27½
Ligg Myers	109¼
Loew-s Inc	41½
Loose Wiles	34¾
Lorillard	20¾
Louisv Nas	38
Ludium Stl	16½
Lehman Cor	78⅝
Liquid Carb	30¼
—M	
Macy (H R)	36⅛
May Dep-t	43⅞
Montgomery	27¼
Miss Pac, c	—
Miss Pac, p	—
Murray Corp	8¾
—N	
Nash	13¼
Nat-l Dist	26½
Nat-l Bisc	26
Nat-l Cash	15½
Nat-l Dairy	15½
Nat-l P Li	7⅞
N Y Central	16⅝
North Amer	13½
Norfolk and W	173½
Nort Pacif	17
—O	
Ohio Oil	13½
Otis Elev	18⅝
—P	
Packard Mot	4
Paramount	3⅜
Pnnsylvann	21
J C Penney	70⅝
Pullman Co	39¾
Pub Serv	29¼
Proc Gamble	49⅞
Pure Oil	8⅞
Puerto Rico	28
—R	
Radio Corp	5⅝
Rep I S'eel	13⅝
Reynolds	50
Royal Dutch	42
—S	
Safeway Sts	40
Sears Roeb	39¾
Simmons Co	8¾
Soc Vacuun	15¾
St Paul, p	1½
So Pacific	16¼
South Ry	10
Stan Brands	15¼
Stand Gas	3⅝
Stan N J	49⅞
Stan Oil C	38⅛
Stewart War	10
Studebaker	2¾
Sun Oil	75
—T	
Texas CoC	23⅜
Texas Gulf	36
Timken Roll	36
—U	
Union Carb	60⅛
U Pacific	95½
Un'on Oil	20
United Cor	2¾
Uni Cor, pfd	28⅝
Unit Fruit	90
U S Rubber	14
U S Steel	34⅛
U Aircraft	12¾
U S Ind Alc	44½
—V	
Vanadium	13½
—W	
Warner Bros	4
West Union	30¼
West Elec	49
Woolworth	60⅝
W Wrigley	81½

COLEGIO DE CORREDORES

Cotización oficial del día 23 de mayo de 1935:

CAMBIOS	TIPOS
S/E. Unidos, cable	1/10Pr.
S/E. Unidos, vista	1/10Pr.
Londres, cable	4.94¼
Londres, vista	4.93¾
Londres, días vista	—
París, cable	6.60
París, vista	6.59
Bruselas, vista	16.91
España, cable	13.68
España, vista	13.67
Italia, vista	8.24
Zurich, vista	32.34
Hong Kong, vista	60.25
Amsterdam, vista	67.60
Copenhague, vista	—
Christianía, vista	—
Estocolmo, vista	—
Montreal, vista	⅜%Pr.
Berlín, vista	40.27

Notarios de Turno.

Para cambios: **Ramón Ma. Alonso.**

Para intervenir en la cotización oficial de la Bolsa de la Habana:

Pedro A. Mol'no,
Oscar Fernández.

Vto. Bno.:

Joaquín G. Gumá,
Síndico-Presidente.

Eug. E. Caragol,
Secretario-Contador.

Instantina contra RESFRIADOS Y DOLORES — BAYER

PRECIOS DE LA BOLSA DE NEW YORK DE LOS AZUCARES CRUDOS PARA ENTREGAS FUTURAS

MAYO 23. (Por el hilo directo de Luis Mendoza y Compañía)

Anterior.	Meses.	Abre.	Máx.	Mín.	Cierre
	— CONTRATO NUMERO 1: —				
2.45	Mayo	2.53	2.53	2.53	2.53
2.48	Julio	2.53	2.53	2.53	2.53
2.56	Septiembre	2.60	2.61	2.60	2.61
2.64	Diciembre	2.69	2.69	2.69	2.69
2.46	Enero	—	—	—	—
—	Marzo	—	—	—	—
	— CONTRATO NUMERO 3:				
2.46	Mayo	2.52	2.52	2.52	2.52
2.48	Julio	2.50	2.52	2.49	2.52
2.54	Septiembre	2.56	2.59	2.55	2.58
2.59	Diciembre	2.61	2.64	2.60	2.63
2.40	Enero	2.41	2.42	2.41	2.42
2.39	Marzo	2.42	2.43	2.40	2.42

BUFETE DE JOSE I. RIVERO
Notario: FELIPE RIVERO
Chacón No. 28 HABANA
Teléfonos: M-1472 A-8142

GODOY - SAYAN
SEGUROS Y FIANZAS (Insurance and Bondings
Teléfono M-9868
AGUIAR 77 HABANA, CUBA

TABACO

La inactividad del mercado ayer fué propicia; los comentarios alrededor de la acción que han de desarrollar en matules, en Vuelta Abajo y cuando la oportunidad lo recomiende, las firmas que acostumbran vender a fabricantes de cigarrillos y exportar clases bajas. Agotadas, casi, las existencias que había en los almacenes de los especuladores, de las firmas que nos referíamos, éstas han de comprar las grandes cantidades que otros años adquirieron; porque la demanda por clases bajas persiste, verificándose embarques estos días, y el consumo de cigarrillos aumenta. Este factor no produciría el efecto apuntado, si las fábricas contasen con existencias que les permitiese pasar una cosecha sin hacer acopios, o si aún hubiese disponibles en los almacenes y en las zonas productoras remanentes de otras clases que, por distintos motivos, no tuvieran otro destino que la cuchilla.

Todos los fabricantes necesitarán materia prima. Algunos han empezado a comprar en primeras manos: otros lo harán también, y luego veremos a todos entrar en el mercado a comprar en los almacenes que reciban los tercios de la nueva cosecha. Esto, claro está, si el consumo interno se mantiene como hasta el momento.

Precisamente las últimas estadísticas particulares acusan aumento. Las oficiales, o basadas en las cifras de la Sección de Impuestos, que sólo alcanzan hasta el treinta y uno de enero, ratifican el aumento experimentado durante el año anterior. En el mencionado mes del presente año se consumieron en todo el territorio de la República, 21.884.129 cajetillas de cigarrillos, o sea un aumento sobre enero del año anterior ascendente a 5.868.685. cajetillas.

—Ayer entraron en la plaza, procedentes de Mendoza, 33 tercios para Domingo Méndez y Compañía.

Cotizaciones

NUEVA YORK, mayo 23. A.P.—Cotizaciones al cierre de la Bolsa de New York:

Acciones: 1,286.930.

Bonos: $7,908,400.

COTIZACION DE LA PESETA

La peseta española se cotizó al cierre del mercado ayer, a razón de 7.32.06 por dólar.

COTIZACION DEL FRANCO

El franco francés se cotizó ayer al cierre del mercado, a razón de 15.17 por dólar.

COTIZACION DE LA LIBRA

La libra esterlina se cotizó ayer, en el mercado local, a $4.93½.

HABANA CLEARING HOUSE

Las compensaciones de cheques entre los Bancos asociados al Habana Clearing House, ascendieron, en la liquidación de ayer a $1.524.605.94.

MERCADO DE METALES

Cierre ayer, en New York, recibido por el hilo directo de Luis Mendoza y Compañía:

Cobre	8.15
Níckel	35
Plata	76
Plomo	4.25
Zinc	4.70
Manganeso	24.00

ACCIONES DE LOS BANCOS

Cierre ayer, en New York, por el hilo directo de Luis Mendoza y Cía.:

Guaranty	251
Chase Bank	21¾
City Bank	21
Irving	13
Chemical	36⅞
Bankers	57¾
First National	1.580
Hanover	101¾
Boston	29¼
Royal Bank	154

CAMBIOS EN NEW YORK

Tipos de cambios, en New York, recibido por el hilo directo de Luis Mendoza y Compañía:

Libra esterlina	4.92¼
Francos	6.59
Pesetas	13.65

Bonos de Cuba

Cierre ayer, en New York, recibido por el hilo directo de Luis Mendoza y Compañía:

	Comp.	Vend.
República de Cuba:		
Speyer, 5%	98⅜	—
Speyer, 4½%	89½	—
Morgan, 5%	95½	—
Morgan, 5½%	91⅜	—
O. Públicas	38	38½
Hav. Elec. Ry., 5%	40	44
Hav. Elec. Ry., 5½	6	6⅞
Cuba Railroad, 5%	42¼	44
Cuba Railroad, 7½	44	47
Cuba Northen, 5½	52⅝	53¼
Eastern Sugar, 7½	16⅝	16⅝
Manatí Sugar, 7½	26⅛	32
Inte. Tel., 4½%	71⅝	72¼

Piden que se mantengan en la Carta Magna las conquistas afortunadas de la Revolución

Solicitan el concurso de los directores de los periódicos y de otros elementos para conseguir que se tengan en cuenta sus demandas. Ningún acuerdo sobre el Pacto de Bruselas

En nuestras informaciones de anteayer y ayer acerca de la actuación de la Asamblea Nacional de Representantes de la «Asociación de Colonos de Cuba», dimos cuenta de la elección de la Mesa, mencionando los nombres de las personas electas para ocupar la presidencia, las seis vicepresidencias, la secretaría y la vicesecretaría; de la elección del Ejecutivo Nacional y de las Comisiones Permanentes—mencionando también los nombres de las personas designadas—, amén de los acuerdos adoptados en las sesiones celebradas el 21 y 22. Suspendida la junta con motivo del almuerzo que tuvo efecto anteayer en el «Bristol», de cuyo acto informamos en nuestra edición anterior, la Asamblea reanudó ayer sus trabajos, a los que dedicó horas de la mañana, de la tarde y de la noche.

Introducidas algunas modificaciones en el Reglamento de las Delegaciones, el Delegado de Camagüey, señor Rodríguez Blanca propuso, y fué acordado por la Asamblea, que se reglamente la siembra de la caña para evitar los excesos.

Estudiando lo que respecta al impuesto de once centavos a las mieles, la Junta acordó pedir al Gobierno que no se cobre dicho impuesto, alegándose que el mismo «fué establecido con motivo de la emisión de los bonos del Plan de Estabilización del Azúcar y por consiguiente sólo afecta a la producción de azúcar».

UNA MOCION APROBADA

La moción que vamos a reproducir, luego de apoyada por varios de los firmantes, obtuvo la aprobación de la Asamblea, la que también acordó realizar una propaganda, inspirada en los propósitos que alienta dicha moción, cerca de los jefes de los partidos políticos, de los directores de periódicos y de todos los elementos que puedan prestar apoyo a las aspiraciones del colonato.

La moción que nos ocupa, dirigida a los representantes de la Asamblea, dice como sigue:

Por cuanto: En los momentos presentes se está tratando de estructurar un sistema provisional constitucional que, teniendo por base la Constitución de 1901, contenga, sin embargo, las modificaciones necesarias para afianzar y desenvolver las conquistas afortunadas de la Revolución,

Por cuanto: Los grupos o partidos políticos que están tomando parte en estas graves determinaciones han llegado a presentar al Gobierno sus puntos de vista, insistiendo en que la Constitución Provisional ampare, consolide e impulse hasta su estructuración definitiva aquellas llamadas conquistas afortunadas de la Revolución.

Por cuanto: No obstante las dificultades que se observan en estos momentos para llegar a un acuerdo entre la Comisión Oficial que dictaminó sobre la Constitución y los citados grupos o partidos que en el problema vienen interviniendo, no cabe dudar que en breve ha de llegarse a un acuerdo, dado el empeño en llegar a la normalidad lo más pronto posible que anima al Gobierno del Coronel Mendieta.

Por cuanto: El postulado de que consagren las conquistas afortunadas de la Revolución no puede referirse a conquistas transitorias o a modificaciones circunstanciales en nuestro estado político de cosas, sino que se refiere principalmente a transformaciones modulares en nuestra estructura social, económica y política.

Por cuanto: La evidente imprevisión de situaciones anteriores ha llegado a crear intereses en nuestro país que impiden el progreso de una verdadera justicia social y la solución de nuestro problema agrario en la forma aunque moderada, avanzada que se requiere, para que de la tierra parta el fundamento de nuestra estabilidad política y social.

Por cuanto: La reconquista económica a que aspira el cubano tiene que obtenerse destruyendo injusticias, mermando privilegios, estableciendo normas equitativas de todo orden que tienen que conseguirse en el momento en que Cuba hace un alto en su camino de subordinación tradicional para emprender su nueva ruta de independencia, no puede intentarse sino en el momento en que nuestros directores públicos se ven libres de trabas jurídicas que ampararon las tradiciones injustas y en libertad para imponer normas salvadoras para el futuro.

Por tanto: Los Representantes que firmamos proponemos a la consideración de la Asamblea la siguiente:

Declaración de principios.

Que cualquiera que sea la solución que en definitiva se dé a las normas constitucionales que provisionalmente se adopten para que el país salga del período de transición en que se encuentra, tales normas constitucionales no se opongan, sino por el contrario viabilicen las medidas que se precisan para resolver de una manera integral los grandes problemas agrarios y sociales de Cuba, la mayor parte de los cuales han sido expuestos por la Asociación de Colonos de Cuba a la consideración pública.

La Habana, Mayo 23 de 1935.—(Fdo.) Walfredo Rodríguez Blanca, Teodoro Santiesteban Ochoa, Benigno Rodríguez Sánchez, Miguel A. Romero, Angel Pardo Jiménez, Bernabé Sánchez Culmell, Eladio Cepero, Miguel M. Acosta, José Pérez San Juan, Arturo S. Berrayarza y Dr. Puyans».

SOBRE LA LEY TARAFA.

Otra moción presestada fué motivo de viva discusión, en la que intervinieron varios Representantes. La Asamblea aprobó dicha moción que está concebida en los términos siguientes:

«CONSIDERANDO: Que la finalidad primordial de la Asociación de Colonos de Cuba es la de propender al mejoramiento económico y moral de sus asociados, propiciando la estructuración de bases firmes y justas en que descansen las gelaciones de armonía y equidad que deben existir entre sus asociados y los productores de azúcar.

CONSIDERANDO: Que se hace indispensable para hacer viable esa aspiración, romper con todas las cadenas que aprisionan a la producción d ecaña y a la industria azucarera, gravando sus costos de producción y evitando su desarrollo.

CONSIDERANDO: Que la Ley denominada «Tarafa» creadora de la consolidación de los Ferrocarriles, con los privilegios irritantes que establec eevitando creaciones de nuevas vías férreas, imponiendo onerosas y prohibitivas tarifas de trans porte imponiendo condiciones que gravitan sobre todas las industrias del país, y especialmente la azucarera, resulta altamente lesiva a los intereses nacionales, y entre ellos a los del colonato cubano, al evitar que el colono por la reducción del costo de producción, alcance las mejoras económicas que la misma representa.

Los Representantes que suscriben proponen

PRIMERO: Que se declare nociva a los intereses del colonato cubano la Ley denominada «Tarafa».

SEGUNDO: Que se designe una Comisión para que haga un estudio meditado sobre dicha Ley e informe a la próxima asamblea la forma más viable de interesar de los poderes públicos su abrogación.

Habana, mayo 23 de 1935.

(Fdo). Bernabé Sánchez Culmell, Carlos E. Martínez, Alfredo Campó, Angel Pardo Jiménez, Julio Acosta, José Don, Gabriel Godínez, José Cardoso, Leopoldo G. Pella, Alberto Cardet, Nicolás Fernández, Horacio Molina, José Pérez San Juan, Ramón Arús, Miguel M. Acosta, Miguel A. Romero, Tomás R. Puyans»

EL CONVENIO DE BRUSELAS

En una tercera propuesta se pedía no fuera prorrogado el Convenio Mundial Azucarero. Pero la Asamblea, atendiendo las observaciones hechos por los Delegados de la Asociarión en el Instituto Cubano de Estabilización del Azúcar, acordó dejar este asunto a la consideración del Comité Ejecutivo Nacional, para que éste adopte la determinación que convenga en el momento oportuno.

LAS VISITAS DE AYER

En cumplimiento de uno de los acuerdos expuestos arriba, la Asamblea en pleno visitó ayer tarde a los Directores de «El Mundo,» «El País» «Avance» y DIARIO DE LA MARINA; y en la noche celebraron una entrevista con el doctor Miguel Mariano Gómez, y también estuvieron exponiendo el sentir del colonato a la Comisión Mixta que extructura la nueva Constitución, cuyos miembros oyeron detenidamente a los miembros de la Asamblea, saliendo éstos muy satisfechos de la entrevista.

Ventas de crudos de Cuba a 2.60, de Filipinas a 3.45 y 3.50 Cts. y 10.000 sacos de Puerto Rico

Los futuros llegaron a nuevos máximos durante la sesión de la Bolsa del Azúcar. Al cierre tenían seis puntos sobre la última cotización. El refino se sostiene al tipo de 5.25

Firme y activo estuvo ayer el mercado de crudos de embarque, estableciendo nuevos máximos tanto para los disponibles como para los embarques diferidos.

A poco de la apertura se reportaron las ventas siguientes:

De 2.000 toneladas de Filipinas, para embarcar en julio?agosto, a 3.50, a operadores.

De otras 2.000 toneladas de la misma procedencia, para arribar el primero de julio, a 3.45, a la refinería de Mc Cahan.

De 2.000 toneladas más, adicionales, también de Filipinas, para embarcar en julio-agosto, a 3.50, a operadores.

De 10.000 sacos de Puerto Rico, para arribar el 10 de junio, a 3.35, a la National.

De 30.000 sacos de Cuba, para embarcar en julio, a 2.60 costo y flete, a operadores.

La Corporación Exportadora Nacional de Azúcar había vendido — según reporte dado ayer — 5.200 toneladas a la National: 1.000 toneladas a la Colonial, y 1.000 toneladas a la American, pronto embarque, a 1.1 f. o. b., para reexportar.

LOS FUTUROS

Volvieron a experimentar impulso ascendente, como consecuencia del avance del crudo de embarque, llegando a nuevos máximos hasta 4 ó 6 puntos. La demanda consistió en compras de cubertura contra ventas del disponible y compras por cuenta de casas comisionistas, en tanto que las ventas se debieron a operaciones de protección y liquidación de utilidades. Del contrato númeго uno se vendieron 300 toneladas y del número tres 26.150.

EL REFINADO

Se mantuvo muy sostenido a 5.25. Las extracciones fueron bastante buenas.

MERCADO DE LONDRES

Cerró sostenido, cotizándose el crudo al equivalente de 0.94 y medio centavos libre a bordo Cuba. Las cotizaciones de la Terminal al cierre, comparadas con las del cierre del miércoles, son las siguientes:

Cierre del 22: Mayo, 4.10; Julio, 4.10 y medio; Agosto, 1.11 y medio; Octubre, 4.11; Diciembre, 4.11 y medio; Marzo, 5.1; Mayo, 5.2 y cuarto.

Cierre del 23: Mayo, 4.10 y cuarto; Julio, 4.10 y medio; Agosto, 4.11 y cuarto; Octubre, 4.11; Diciembre, 4.11 y cuarto; Marzo, 5 y medio; Mayo, 5.1 tres cuartos.

CENTRALES QUE TERMINAN

Han terminado su molienda dos ingenios más: el Santa Cecilia, con 78.298 sacos, y el Romelie, con 81.721. Quedaban ayer moliendo cuatro ingenios solamente.

MOVIMIENTO DE AZUCARES

El movimiento de azúcares en los puertos del Atlántico, según Willett and Gray, fué como sigue:

Semana terminada en mayo 18: arribos, 65.337 toneladas. Derretidos, 51.852 toneladas. Existencia en manos de importadores, 96.698 toneladas; Existencia en manos de refinadores, 259.578 toneladas.

Igual semana en 1934: arribos, 67.000 toneladas; derretidos, 40.00o toneladas; existencia en manos de importadores, 187.000 toneladas; existencia en manos de refinadores, 239.000 toneladas.

COMPRO
Acciones de la "Cía. Cubana de Electricidad" y pago los mejores precios.
SR. RODRIGUEZ
Edificio "La Cubana"
(Tercer Piso) Aguiar y Lamparilla, Tel. A-4983

VALORES

Los bonos de Speyer, Morgan, Deuda Interior 1905 y Estabilización del Azúcar, actuaron ayer muy firmes en el mercado local de valores, siendo objeto de mayor demanda que en los días anteriores por los inversionistas.

Firmes también estuvieron las obligaciones del Ayuntamiento de la Habana, los bonos del Gas, de la Jarcia de Matanzas, de la Havana Electric Railway, de la Cuban Telephone, de la Nueva Fábrica de Hielo y de la Papelera Cubana.

Los bonos de Obras Públicas experimentaron mejoría, quedando al cierre con tendencia de avance. Esta posición, como la mayor demanda de que fueron objeto durante el día, la atribuían algunos observadores al buen efecto producido por las declaraciones del Secretario de Hacienda, "de que el problema de los bonos de Obras Públicas sería resuelto oportunamente", hechas a los repoteros y exteriorizadas en los diarios de la mañana de ayer.

Se efectuaron importantes operaciones con esos bonos, que llegaron a pagar al tipo de 39. También se operó durante el día en otras emisiones de bonos y acciones, dentro de los tipos cotizados en la Bolsa de la Habana.

En dicho centro de contrataciones y después de la cotización oficial, el secretario del mismo hizo presente que "teniendo la Compañía Cervecera Internacional acciones sindicadas y no sindicadas, se advertía a los señores socios de la Bolsa que toda operación de compra-venta de esas acciones, era de las no sindicadas, o sea con todo su derecho, hasta tanto se autorice la cotización de las acciones sindicadas".

El Presidente de la Bolsa recibió una carta de Mr. Browson Cutting dando las gracias a la Comisión de Bonistas por el mensaje de condolencia enviado, con motivo del fallecimiento de su hijo.

LOS VALORES AMERICANOS EN LA BOLSA DE NEW YORK

NUEVA YORK, mayo 23.— (Por Waldo Young, en «Investment News». El mensaje enviado por el Presidente al Congreso explicando el veto de la Ley Pattman debiera mitigar de momento la propensión inflacionista del público. E lalza registrada de unas semanas a esta parte por el precio de los productos y por los valores cotizados en Bolsa, en medio de tantas y tan explícitas advertencias de que avanzamos rápidamente por la senda de la inflación, hace cundir el temor a lo que el Presidente calificó ayer de «precios incontrolables». Todavía no se había apagado en la Cámara los ecos de la voz presidencial, cuand o aquel organismo echó abajo el veto. La verdadera prueba viene ahora en el Senado. La actuación ayer desarrollada por el mercado permite esperar para hoy la prolongación del avance. Es de advertir que la reanudación de las compras siguió ayer al agotamiento de las ventas. Por mi parte, a pesar de la votación de la Cámara, la situación no es propicia para la «psicología inflacionaria» ni cabe esperar ningún movimiento de compras inflacionarias basadas en ella. Así y todo, si elmercado abriera esta mañana algo más alto y mantuviera el avance hasta el mediodía, por ejemplo, o mantuviera siquiera los niveles finales de ayer, cabría predecir la prolongación del alza.

El Oro y la Plata

Cotizaciones efectuadas ayer, al cierre de la Bolsa de la Habana:

Plata contra billete americano	98	98⅞
Oro acuñado contra billete americano	153	169

DIVORCIOS RAPIDEZ ECONOMIA
DRES. CALVO-FERRER
CUBA 49 (Esq. Obrapía). M-6665
Ed. ARIOSA 2º Piso
SEPA EL COSTO, HONORARIOS FIJOS

Lea AVANCE todas las tardes.
Dirigido por José I. Rivero

Bolsa de la Habana

Ultimas cotizaciones de ayer en la Bolsa de la Habana

COTIZACION OFICIAL

Bonos y Obligaciones	Comp.	Vend.
República de Cuba:		
Speyer, 1904	99½	108
Deuda nt, 1905	83½	94
Cuatro y medio, 1909	89	96
Morgan, 1914	97	—
Morgan (5½) 1923	92¾	95
O Públicas (5½) 1945	37⅞	38¾
Obligs Oro (5½) 1945	26	—
Recibos de Depósito de Obligs Oro	16	22
Azúcar (5½) 1940	87	—
Rep Cuba, Morgan (Seriados) 5½% — 1927:		
G Vence 1 julio 1934	92	100
H Vence 1 julio 1935	88	—
I Vence 1 julio 1936	86	—
J Vence 1 julio 1937	85	—
Ayunt Hab 1a Hipt	97	—
Ayunt Hab 2a Hipt	98	—
Centro Asturiano	38	—
B Territorial, Serie B	48	54
Cervecera	38	—
Cervecera Obligs no hipt	10	—
Gas	98	—
Hav Elec (Consol)	42½	—
Hav Electric Debentures Obligs no hipt	6⅞	8
Edificio La Metropolitana, S A	10	—
Mercados de Abasto y Consumo 1a Hipt	35	—
Nueva Fábrica de Hielo	98	—
Papelera Serie B	80	—
Teléfonos	77	—
Unidos	12	—

ACCIONES

	Comp.	Vend
Banco Territorial	—	—
B Territorial (Benef)	—	—
Cervecera	34	—
Fec C Consolidados de Cuba, P	4	4¾
Cuba, R R	—	—
Fibras y Jarcia	10	—
Hav Elec Utilities Com, P 6 por 100	37½	—
Hav Elec Utilities Com, P 5 por 100	14	22¾
Hav Elec Railway Com, preferidas	4	—
Hav Elec Railway Com, comunes	¾	2
Jarcia, P	38	—
Jarcia P Ex-Div en Acciones	38	—
Jarcia, C	6	—
Licorera de Cuba	5¼	8
Mercantil, La (Seguros)	70	—
Metropolitan Auto	100	—
Naviera, P	7	15
Naviera, C	1	3
Nueva Fábrica de Hielo	120	—
Nueva Fábrica de Hielo, beneficiarias	23	27
Pesca, P	20	—
Pesca, C	4	—
Teléfono, P	44	54
Teléfono, C	10	—
Unidos	3¼	4
Unión Oil	1¾	—

COTIZACION A TERMINO

Ayer, a las 3.30 p. m.

Entregas: días 15 y último de mes

Bonos y Obligaciones	Comp.	Vend.
República de Cuba:		
Speyer, 5 por 100	99½	100
Deuda Interior	84	92
Speyer, 4½ por 100	89½	94
Morgan, 5 por 100	96	106
Morgan, 5½ por 100	92¾	95
O Públicas, 1945	38¼	38¾
Obligaciones Oro	25	—
Recibos de Depósitos de Obligs Oro	16	22
Azúcar	86	100
Julio 1934, G Morgan	93	100
Julio 1935, H Morgan	90	100
Julio 1936, I Morgan	88	100
Julio 1937, J Morgan	86	96
Ayuntamiento, 1a	99	105
Ayuntamiento, 2a	99	105
Centro Asturiano	39	50
Cervecera Internacional	38	46
Cervecera Internacional, Obligs no hipt	11	14
Gas y Electricidad	100	110
Hav Elec Railway Co	43	46
Hav Electric Ry Comp, Obligs no hipt	7	9
Jarcia de Matanzas	98	104
Nueva Fábrica de Hielo	98	105
Pap Cubana, Serie B	80	—
Cuban Telephone Co	75	85
Unidos	12	—

ACCIONES

	Comp.	Vend.
Cervecera Internacional	35	—
F C Consolidados, Pref	4	5
Cuba Railroad, Pref	7	—
H E Utilities, Prefs	38	45
H E Utilities, Pretes	14	19⅛
Hav Elec Ry Co, P	5	8
Jarcia, P	38	50
Jarcia Ex Dvdo en Acciones	38	50
Jarcia, C	6½	9
Licorera de Cuba	5½	8
Naviera, P	16	15
Naviera, C	1	3

	Comp.	Vend.
Nueva Fábrica de Hielo	120	150
Nueva Fábrica de Hielo, beneficiarias	20	27
Teléfonos, P	44	52
Ferrocarriles Unidos	3¼	4½
Unión Oil Co	1¾	4

GANADO

LOS PRECIOS EN PIE

Precios pagados por compradores, entregado el vacuno en el punto de origen, y en esta capital el de cerda y lanar:

	Ctvs. Libra
Vacuno, a	3¼
Cerda, de 7 a	8
Lanar, a	2½

LOS PRECIOS DE LA CARNE

Los precios que rigen en los Mataderos de esta capital para las carnes, son los siguientes:

	Ctvs. Kilo
Vacuno, a	16
Cerda, de 25 a	30
Lanar, de 15 a	20

MATADERO DE LUYANO

Se sacrificaron ayer, en el Matadero de Luyanó:

	Cabezas
Vacuno	100
Cerdos	40
Carneros	6

MATADERO INDUSTRIAL

Se sacrificaron ayer, en el Matadero Industrial:

	Cabezas
Vacuno	143
Cerdos	63
Carneros	31

CARROS ENTRADOS

No hubo.

CASTELEIRO Y VIZOSO
TALLER DE REPARACION
MAQUINAS DE ESCRIBIR

CAMBIOS

Tipos de venta al cierre ayer, en Bancos de esta capital:

New York, cable	1/10P.
New York, vista	1/10P.
Londres, cable	4.93½
Londres, vista	4.93¼
Madrid, cable	13.66
Madrid, vista	13.65
París, cable	6.59½
París, vista	6.59
Italia, cable	8.25
Italia, vista	8.24
Bélgica, cable	16.96
Bélgica, vista	16.95
Alemania, cable	40.32
Alemania, vista	40.30
Toronto, cable	¼P.
Toronto, vista	⅛P.
Hong Kong, cable	60.60
Hong Kong, vista	60.50
Amsterdam, cable	67.77
Amsterdam, vista	67.75
Buenos Aires, cable	26.05
Buenos Aires, vista	26.00
Suiza, cable	32.40
Suiza, vista	32.38

MERCADO DE GRANOS

Cierre ayer en Chicago, recibido por el hilo directo de Luis Mendoza y Compañía:

Trigo:	
Mayo	89⅝
Julio	90⅜
Septiembre	91¼
Maíz:	
Mayo	88¼
Julio	81½
Septiembre	74⅝
Avena.	
Mayo	43¼
Julio	36⅝
Centeno:	
Mayo	—
Trigo de Winnipeg:	
Mayo	85½
Julio	87⅛

MERCADO DE MANTECA

Cierre ayer, en Chicago, recibido por el hilo directo de Luis Mendoza y Compañía:

Mayo	13.55
Julio	13.55
Septiembre	13.67
Diciembre	—
Granel	13.75

MERCADO DE PIELES

Cierre ayer, en New York, por el hilo directo de Luis Mendoza y Cía.:

Junio	10.52
Septiembre	10.90
Diciembre	—
Marzo	11.55

MERCADO DE ALGODON

Cierre ayer, en New York, recibido por el hilo directo de Luis Mendoza y Compañía:

Mayo	11.93
Julio	11.94
Octubre	11.68
Diciembre	11.71
Enero	11.76
Marzo	11.79

MERCADO DE CAFE

Cierre ayer, en la Bolsa del Café de New York, recibido por el hilo directo de Luis Mendoza y Cía.:

Mayo	5.15
Julio	5.20
Septiembre	5.33
Marzo	5.42

COTIZACIONES DE AZUCARES

APRECIACION DEL MERCADO POR LUIS MENDOZA Y CIA.

HABANA, MAYO 23 DE 1935.—3 P. M.

AZUCAR CENTRIFUGA.	Anterior.	Hoy.
Costo y flete, New York	2.52	2.55
Cuota Americana libre «LAB»	2.41	2.42
Cuota Americana. Retención «LAB»	2.10	2.10
Cuota otros Países «LAB»	0.92	0.93
Consumo local «LAB»	1.12	1.12
Cuatro cuotas «LAB»	1.83	1.84
Tres cuotas de embarque «LAB»	1.88	1.89

M.E.C.D. 2016

CONFIO, ABSOLUTAMENTE, EN QUE SERAN CUMPLIDAS POR EL GOBIERNO LAS BASES FIRMADAS

(DICE EL GRAL. M. G. MENOCAL)

MOVIMIENTO POLITICO

La visita de los «Sargentos» del C.R.C. al ex-Presidente.—En cuanto se implante el Código Crowder, el Conjunto se organizará de abajo a arriba.—El Secretario de Gobernación y los problemas políticos.—La Asamblea de hoy del P.C.S.—Manifestaciones de Rey, Gómez de Molina y Sánchez Milán.—Actividades del Nacionalismo.—Opinión de Alonso Morejón.—Gonzalo del Cristo en La Habana.—Otras noticias muy interesantes sobre el movimiento de la política nacional

RESURGIRA EL PARTIDO POPULAR CUBANO

Con el propósito de realizar una activa campaña entre los elementos que integraron el Partido Popular Cubano, para buscar el resurgimiento de dicho Partido, se reunirán a las ocho de la noche de hoy en Escobar 133, significados líders populistas.

A dicha reunión según informes, concurrirán los antiguos jefes del mismo, en el Municipio de la Habana, los cuales están dispuestos a laborar por la reorganización de dicha colectividad.

Entre los que propugnan el resurgimiento del Partido Popular Cubano figura de manera destacada, el señor José Antonio Vistuer, que fuera líder de ese Partido en esta capital.

LIDERES DEL C.N.D. DE LA HABANA VISITAN LA CASA DEL GRAL. M. G. MENOCAL

En la tarde de ayer y presididos por el doctor José María Reposo, Presidente del Comité Ejecutivo Municipal del C.N.D. de la Habana, visitaron al Gral. Menocal en su residencia, los señores Domiciano Torres; José Serrano; Benito Díaz; Lorenzo Teijeiro; Juan Macías; Andrés Avelino Orta; José Díaz; Pablo Santana; Amado Yáñez; Domingo Orta; Julián Castillo; Benjamín Barbachans; Manuel Presno; Emilio Ramos; Julio Rodríguez Ayala; doctor Villar Cruz; doctor Ismael Pintado; José Polanco; Felipe Muro; Luis Sasón; Alfredo Rubio; Eugenio Leopoldo Azpiazo; Tomás Torres; Eladio González; Carlos Girón; Arturo García Rivas; Ramón Roig Igualada; Gabriel Arango; José Morel Baeza; Eusebio del Río; Asunción Palazuelos, Presidenta del Sector Femenino; Augusto Candián Martínez; Leonel Sánchez Cuervo; Consuelo García Franzoni; Juana María Curiel de Torres; Ofelia Molina; Hortensia Rigo de Macías; Elías Basilio; Esteban Peraza; Enrique Coronel; René de Pool; Néstor Moynelo; Gustavo Mato; Rogelio Cueto; Carlos Torres y Barrabí; Rodolfo Puig Argudín; Ignacio Noa; Rogelio Cuarta; Fernando Comellas; José González González; Antonio Perdomo; José García Campos; Félix Ugarte; Arsenio Oropesa; Enrique Mateu; Eduardo Espinosa; Francisco Castillo; Ramón Hidalgo Gato y la señorita Manuela Carrera; Guillermina Mariño y Caridad Ferrer; Pedro Casaugrán y los Secretarios del Organismo señores Emilio Rodríguez y Francisco Massana.

El objeto de la visita fué el de darle cuenta al Gral. Menocal de los acuerdos adoptados por el Comité Ejecutivo en su sesión celebrada el pasado domingo.

Una vez en presencia del ilustre jefe, le expresó el doctor Reposo a nombre de todos los miembros que integran el organismo, la satisfacción que sentía de ir presidiendo la Comisión de sargentos, con el fin de imponerle de los acuerdos que se adoptaron en dicha Asamblea, y con son los siguientes:

Que por la Comisión se le haga conocer al Gral. Menocal su inquebrantable y decidida adhesión, y su apoyo a la protesta pública de los presidentes conservadores contra las informacions dadas a la publicidad por elementos extraños a la organización, relacionadas con el utópico resurgimiento del Partido Conservador Nacional.

Felicitarle por haberles sido aprobadas por el Gobierno Provisional y la representación de los Partidos Políticos la bases para el restablecimiento de la normalidad en la República y el sosiego en los hogares cubanos.

Ofrecerle una vez más en nombre del Directorio, su inquebrantable devoción y el más decidido apoyo para cualquier empeño en pro del Partido y de la Patria y de cuanto signifique bienestar para la familia cubana.

Terminó el doctor Reposo su discurso manifestándole al Gral. Menocal que la sargentería del Conjunto Revolucionario Cubano hoy C.N.D. de la Habana, se halla completamente compenetrada con su persona y con los principios e ideologías, consignados en su Programa, que se inspira en su patriótico manifiesto que hubo de dirigir al pueblo de Cuba en II de junio del pasado año.

El Gral. Menocal contestó a las palabras del doctor Reposo, diciéndole que una vez más siente una satisfacción inmensa en poder saludar a tan crecido número de correligionarios y representativos del C. R.C. hoy C.N.D. de la Habana, y viejos y consecuentes amigos suyos, esperando que en días próximos concurran como lo han hecho siempre a la próxima reorganización del Partido, felicitando personalmente al doctor Reposo, por la labor que en pro del engrandecimiento del C. N. D. viene realizando en el Término Municipal de la Habana; que al igual que en todos los Términos de la República se viene laborando con gran entusiasmo.

Contestando el Gral. Menocal una pregunta del Comisionado y Secretario señor Masana, relativa a emitir su opinión acerca de la labor realizada por el Conjunto Revolucionario Cubano de esta Municipalidad, desde sus comienzos, hasta el momento presente, contestó «buena, muy buena, excelente; les estoy muy agradecido al doctor Reposo y a ustedes», y acto segido se despidió de los comisionados y del doctor Reposo a quien dió un efusivo abrazo, siendo aplaudido por todos los presentes.

«Bajo las banderas del Conjunto Nacional Democrático somos los mismos, pero no debemos cargar con la culpa de otros».—General MENOCAL.

CONFIA EL GRAL. MENOCAL EN QUE EL GOBIERNO CUMPLA LAS BASES FIRMADAS

Concurrimos en las últimas horas de la tarde de ayer a la residencia del Mayor General Mario G. Menocal, en Línea y Paseo en el Vedado, con motivo de la visita que le hicieron representativos del CRC de la Habana hoy CND y otros elementos políticos, presididos por el doctor José M. Reposo.

Estrechamos la mano del caudillo con el cálido entusiasmo de la devoción y aprecio que le profesamos. El Gral. Menocal, impecablemente vestido de blanco y luciendo en la solapa la roja insignia de la Legión de Honor, reflejaba en su semblante satisfacción, optimismo, salud.

La conversación giró sobre tópicos de actualidad. El ex-Presidente, a veces tan hermético, charló con el repórter sobre los problemas que confronta la nación. Deteniéndonos sobre el proyecto de Constitución elaborado por la Comisión Mixta y que ha producido la protesta de los sectores políticos, inclusive del Conjunto Nacional Democrático, el héroe de las Tunas, nos dijo:

—Confío absolutamente, en que se cumplirán por el Gobierno las bases firmadas, ya conocidas por la fórmula Rivero-Zayas, es decir, que será restituída la Constitución de 1901, acoplándola a las conquistas de la Revolución e incorporándole aquellas medidas que viabilicen la liquidación de la provisionalidad.

El otro paso que estima el General Menocal que dará inmeditamente el Gobierno será la implantación del Código Crowder incluyéndole las modificaciones del experto norteamericano Mr. MaBain, las que a juicio del ex-Presidente son excelentes.

Espera el máximo líder del Conjunto que se encuentre en vigor dicho Código para iniciar la organización del Partido, la cual se hará de «abajo a arriba» esto es, desde la Asamblea de Barrio hasta el Comité Ejecutivo Nacional.

ACTIVIDADES NACIONALISTAS

JUCTO LUIS DEL POZO, Presidente del PUN, estuvo toda la mañana de ayer recibiendo en su Despacho del Capitolio.

Con el líder máximo del nacionalismo cambiaron impresiones, jefes políticos del término y numerosos amigos y correligionarios.

Una entrevista política sobre problemas de Camagüey sostuvo el Gobernador Gonzalo del Cristo, que se encuentra en la Habana, impulsando su Plan de O. P. de su Provincia. Gonzalo del Cristo, da la sensación de optimismo, y nos dice que confía en el triunfo ruidoso del Partido en las elecciones próximas.

El Comandante José González, líder habanero también habló largamente con Justo Luis del Pozo sobre política de esta capital. También el Comandante Cruz y Monte de Oca.

Polo Figueroa, el depuesto alcalde revolucionario de Santa Clara, con Rafael Mora Adalix, Consejero de Estado, sostuvo una reservada entrevista con Justo Luis del Pozo sobre problemas de las Villas. Mora y Figueroa esperan actuar sobre las soluciones políticas de la inquieta Provincia.

Luis Delgado, alcalde de Artemisa conferenció ampliamente con Justo Luis del Pozo. Ratificó al Jefe del Partido su adhesión.

El alcalde de Cabaña, Eloy Cepero después de conferenciar con el Presidente del PUN nos manifestó que el día 8 de junio se le rendirá un homenaje en Bahía Honda y que en esos días habrá grandes fiestas populares en aquella zona. Acompañaba a Cepero, el líder de San Cristóbal Alpizar.

Lorenzo Alvarez Cabrera, y Carlos Cabrera, auxiliares en las oficinas políticas de Justo Luis del Pozo, desarrolla una eficiente labor, atendiendo al público que afluye a visitar al Presidente del Partido.

Guillermo Suárez, líder de los Palacios, también vió a Justo Luis.

VANGUARDIA NACIONALISTA DE ARROYO APOLO

José Agustín Cepero, Presidente de la Vanguardia Nacionalista en el Barrio de Arroyo Apolo, nos escribe para manifestarnos que la labor que los miembros del a Vanguardia vienen realizando en dicho barrio, se ha hecho notar, pues en corto tiempo se ha duplicado el número de afiliados a esa Agrupación.

Agrega el señor Cepero, que con la adquisición de valiosos elementos ya efectuada, la Vanguardia Nacionalista de Arroyo Apolo, sólo espera el momento de actuar electoralmente para demostra su arraigo.

UN CAMBIO DE IMPRESIONES CON VASCONCELOS

Una comisión de la Juventud liberal de Regla, presidida por Joaquín Pérez, cambió de impresiones con el señor Ramón Vasconcelos, Jefe del Partido Liberal, para conocer los planes y acuerdos de los organismos superiores respeto a la política a seguir.

El señor Juan Francisco Chalón también estuvo conferenciando con Ramón Vasconcelos.

ADHESION A JUSTO LUIS DEL POZO

REMATES, mayo 23. DIARIO. Habana.—Los Nacionalistas de Guane, indentificados completamente con su máximo Jefe, señor Justo Luis del Pozo, felicitan a éste por sus intencionadas declaraciones insertadas en el DIARIO DE LA MARINA de hoy, ofreciéndole, como siempre, su incondicional apoyo. **Cándido Parra**, Presidente del Comité Municipal del PUN en Guane.

Los 'Sargentos' del Conjunto Nacional Democrático visitan al General Menocal

El General Mario García Menocal, Presidente del CND, rodeado de los representativos de dicho Partido en la Habana, que ayer concurrieron a su residencia para darle cuenta de los acuerdos tomados en reciente Asamblea celebrada por dicho Partido.

--- TEXTO INTEGRO DE LA LEY DE INHABILITECION ELECTORAL ---

Conforme hemos anunciado en pasados días, por un mismo Decreto, firmado con fecha veinte y uno de los corrientes y dado a la publicidad en la mañana de ayer, se ha sancionado por el Presidente de la República, la Rehabilitación de los Partidos Políticos y la Ley de Tacha, acordada en distintas sesiones, por el Consejo de Secretarios de la República.

He aquí, integro, el decreto en cuestión:

REPUBLICA DE CUBA

PODER EJECUTIVO

CARLOS MENDIETA Y MONTEFUR, Presidente Provisional de la República de Cuba,

HAGO SABER:

Que el Consejo de Secretarios ha aprobado y yo he sancionado, lo siguiente:

Por cuanto: el Gobierno ha reiterado de modo invariable su firme decisión de celebrar comicios con amplias garantías, facilitando para ello la libre organización de los Partidos Políticos, sin otras limitaciones que las precisas que impongan la seguridad del Estado y la necesidad de preservar el orden.

Por tanto: en uso de las facultades que le están conferidas por la Resolución Conjunta del Gobierno Provisional, de ocho de marzo de mil novecientos treinta y cinco, el Poder Ejecutivo resuelve dictar la siguiente

LEY No.

Artículo I.—Se autoriza a los grupos o partidos políticos para usar de todo nombre o emblema cuando éstos no guarden analogía con el escudo o bandera nacional o copiasen en todo o en parte, atributos o insignias declaradas de uso oficial o nacional.

Artículo II.—El Tribunal Superior Electoral procederá a inscribir en el Registro de Partidos, a aquellos que hubieren solicitado su inscripción al amparo del Decreto-Ley No. 563, de 1934, llenando todos los requisitos por esta Legislación exigidos, y cuya inscripción les hubiere sido negada por haber escogido nombres y emblemas no permitidos.

Artículo III.—No se permitirá el uso de nombre y emblema idénticos a los de otros partidos ya inscriptos, ni el de aquellos que por su semejanza puedan ser fácilmente confundidos con los mismos.

Artículo IV.—Serán causas de tacha para las próximas elecciones, las siguientes:

1—Haber votado como miembro del Congreso la Prórroga de Poderes.

2—Haber sido Senador en cualquier fecha durante el período comprendido entre el primer lunes de abril de 1929 hasta la disolución del Senado.

3—Haber sido Representante a la Cámara en cualquier fecha durante el mismo período de tiempo.

4—Haber sido miembro de la Convención Constituyente de 1928 que adoptó la reforma a la Constitución de 1901.

5—Haber sido presidente de la República en cualquier fecha durante el período comprendido entre el 20 de mayo de 1929 y el 11 de agosto de 1933.

6—Haber sido Secretario de Despacho en cualquier fecha durante el período comprendido entre el 20 de mayo de 1929 y el 11 de agosto de 1933.

7—Haber sido Jefe del Ejército y de la Marina Nacionales en cualquier fecha durante el período entre el 20 de mayo de 1929 y el 11 de agosto de 1933.

8—Haber sido Jefe de Distrito Militar o Naval en cualquier fecha durante el período comprendido entre el 20 de mayo de 1929 y el 11 de agosto de 1933.

9—Haber sido Alcalde, Jefe de Distrito Central de la Habana o Mayor de la Ciudad o Comisionado al Consejo Deliberativo del mismo, hasta el 11 de agosto de 1933.

10—Haber sido Gobernador Civil, beneficiándose de la Prórroga de Poderes.

11—Haber formado parte de la Asamblea de Compromisarios Presidenciales que proclamó la candidatura del General Gerardo Machado y Morales, para un segundo período presidencial.

12—Haber sido condenado por los Tribunales de Sanciones de la República.

13—Estar procesado y declarado rebelde por los Tribunales de Sanciones de la República.

Artículo V.—No podrá ser tachado, no obstante hallarse comprendida en algunas de las causas establecidas en el artículo anterior, aquella persona en quien concurra alguna de las circunstancias siguientes:

a)—El Congresista que no votó a favor de la Prórroga de Poderes; el que integró el Comité Parlamentario Ortodoxo de Representantes Conservadores Independientes; y el que operó con actos ostensibles al derrocamiento del régimen del Presidente General Gerardo Machado y Morales.

b)—El Jefe del Ejército y de la Marina Nacionales o de Distrito Militar y Naval que hubiere sido condenado por Tribunal Militar por el delito de concierto para la Rebeldía durante el segundo período presidencial del General Gerardo Machado y Morales.

c)—La persona que hubiera cooperado con actos revolucionarios ostensibles al derrocamiento del régimen del Presidente General Gerardo Machado y Morales.

Artículo VI.—En cualquier tiempo, después de presentadas las candidaturas de los Partidos Políticos, podrá cualquier elector solicitar de la Sala de Gobierno de la Audiencia respectiva la tacha de aquel o de aquellos candidatos en quienes concurran alguna de las causas expresadas en el artículo IV de esta ley y que no estuviere comprendida en las excepciones que establece el artículo V de la misma.

Artículo VII.—En el escrito en que se aleguen las causales de tacha se propondrá por medio de otros la prueba para justificarlas. Si no se propusiere prueba, se entenderá que se renuncia a ella. El escrito se presentará con una copia, la que le será entregada al interesado al hacérsele la notificación en la forma que establece la Ley de Procedimientos.

Artículo VIII.—Aún cuando la Audiencia puede tener por separado a su perjuicio al impugnante que así lo solicitare y ratificare por escrito, no se sobreseerá por ello el procedimiento, sino que continuará conociendo del mismo hasta su terminación, y, háyase o no propuesto prueba, la Audiencia podrá practicar de oficio aquella que estime conveniente para el mejor esclarecimiento de los hechos.

Artículo IX.—No podrán acumularse las mismas tachas contra distintos candidatos, ni ejercitarse simultáneamente. Cada escrito de tacha debe referirse a la impugnación de un solo candidato y comprenderá todas las causales que el impugnante podrá aducir contra el impugnado.

Artículo X.—La parte cuya tacha se demanda alegará lo que a su derecho convenga dentro de los tres días siguientes al de la notificación. También podra proponer por medio de otros la prueba que le interese, y si no lo hace, se entenderá que renuncia a ella.

No compareciendo el impugnado o no presentando su escrito de descargos dentro del término señalado, se continuará este procedimiento en su rebeldía, sin volver a citarlo ni a oírlo.

Artículo XI.—La Sala de Gobierno señalará día para la vista, la que tendrá lugar dentro de los diez siguientes a aquel en que se hubiera presentado, o del último en que hubiere podido presentarse, el escrito de descargos, notificando de tal señalamiento a las partes para que puedan asistir a la vista si les conviniere.

En el acto, o al día siguiente de la vista, se dictará sentencia, en la que se declarará sin lugar la tacha, o, por el contrario, se dispondrá que se tache de las listas de candidatos el impugnado.

Artículo XII.—De las sentencias que dicten las Audiencias podrá apelarse para ante la Sala de Gobierno del Tribunal Supremo. Las apelaciones deberán establecerse dentro de los tres días siguientes a la notificación de la sentencia de la Audiencia, por medio de la presentación del escrito de apelación, por duplicado, a la Audiencia de cuya resolución se apela. El Secretario de la Sala de Gobierno de la Audiencia respectiva entregará en el día la copia del escrito de apelación al apelado o a su Mandatario, si uno u otro se presentare a notificarse en la Secretaría de la Sala, emplazando al mismo tiempo a las partes, personalmente, y si esto no fuere posible, en tablillas, para que comparezcan ante la Sala de Gobierno del Tribunal Supremo en el término de ocho días para las provincias de Oriente y Camagüey y de cinco para las demás.

Artículo XIII.—Dentro de los tres días siguientes a la interposición de la apelación se remitirán a la Sala de Gobierno del Tribunal Supremo los autos sobre la tacha, y recibidos éstos se señalará por la Sala día para la vista de la apelación, la que se efectuará, con citación de las partes, dentro de un término no menor de tres días ni mayor de cinco. Durante ese término se les dará a las partes, conjuntamente, instrucción de los autos, poniéndoseles de manifiesto los antecedentes durante las horas de audiencia.

A la vista comparecerán el interesado personalmente o por medio de Mandatario y su Abogado será admitido en los debates; pero el Tribunal no recibirá prueba alguna adicional. La vista comenzará en el día y hora fijados para ello, y no se suspenderá a causa de la ausencia de las partes interesadas o de sus representantes. El tribunal dictará sentencia dentro de los tres días siguientes a la terminación de la vista, dándole preferencia sobre todos los demás asuntos pendientes.

Contra este fallo no se dará recurso alguno.

Artículo XIV.—Se derogan todas cuantas disposiciones legales se opongan a lo dispuesto en la presente Ley, la que empezará a regir desde la fecha de su publicación en la Gaceta Oficial de la República.

Por tanto: Mando que se cumpla y ejecute la presente Ley en todas sus partes.

Dada en el Palacio de la Presidencia, en la Habana, a los veintiún días del mes de mayo de mil novecientos treinta y cinco.

Carlos MENDIETA

Maximiliano A. Smith
Secretario de Gobernación

«Nuestro Partido se denomina Conjunto Nacional Democrático porque se encuentra integrado por los conservadores y por elementos que sin serlo están con nosotros».—General MENOCAL.

COMISIONADO DEL PRC EN CIENFUEGOS

Por acuerdo de la tarde de ayer, ha sido designado el señor Ramón Barrera, propietario y director de «La Voz Auténtica», de Cienfuegos, Comisionado de este Directorio Nacional Provisional del PRC, para todo lo relacionado con la reorganización del mismo en dicha localidad.

Habana, mayo 23 de mayo de 1935. **Directorio Nacional Provisional del PRC. Auténticos.**

RODRIGUEZ GARAY, DEL «PUN» DE ORIENTE NOS DA IMPRESIONES

Federico Rodríguez Garay, Presidente del Frente Unico Provincial del «PUN» en Oriente ha venido cambiando de impresiones políticas con Justo Luis del Pozo, en relación a distintos aspectos de su provincia.

Rodríguez Cagaray, dice, que tiene la mejor impresión en cuanto al futuro del Partido en su Provincia, y que en no lejano día el Nacionalismo se presentará completamente unido, con lo cual tendrá una gran mayoría frente a los Partidos en Oriente.

Oliverio Alpízar, de San Cristobal nos declara que en su término hoy existen más nacionalistas que los que siguen las inspiraciones de Justo Luis del Pozo.

«Los viejos partidos fueron disueltos porque así se acordó en el programa de la Junta Revolucionaria de Nueva York.—General MENOCAL.

EN FAVOR DE MENDIOLA, PARA ALCALDE MUNICIPAL DE CAMAGUEY

Desde la tierra de Agramonte, nos llegan noticias de que el Tercio Unión Nacionalista, de aquella región, el cual está integrado por valiosos elementos, se encuentra realizando una activa campaña, en pro de la candidatura del doctor José Mendiola Roura para la Alcaldía de la ciudad.

De la labor llevada a efecto por los tercistas, resalta la de haber constituído 23 comités de barrios, en todos los cuales se ha proclamado la candidatura del Dr. Mendiola Roura.

La ciudad de Camagüey—nos siguen informando—ha querido premiar la labor del Dr. José Mendiola como revolucionario en época de Machado, demostrándole una gran simpatía hacia la aspiración que mantiene, la cual también ha sido entusiásticamente acogida por los Veteranos de la Guerra de Independencia.

EN LA RESIDENCIA DEL DOCTOR CARLOS MANUEL DE LA CRUZ

El doctor Cruz, líder del P. C. S. ha tenido un día ayer abrumador y movido. Línea y D fué invadida por representaciones de delegados del Partido, que hoy estarán presentes en la Asamblea trascendental, que se ha convocado, en la cual habra dos sesiones, una para tratar de los acuerdos de los villareños y la otra para ratificar la política seguida por el Partido, bajo la orientación del doctor Carlos Manuel de la Cruz.

Con el Dr. Santiago Rey

En la residencia de Cruz, charlamos con el Dr. Santiago Rey delegado nacional por las Villas del P. C. S., y pedimos su opinión respecto al resultado de la Asamblea de hoy, y nos dijo: «Mantendré los acuerdos de la Provincial de las Villas aunque preveo su negación por la Asamblea Nacional; y nada más lejos de la verdad la noticia insertada por un colega de la tarde respecto a que si se acuerda rechazar el nombre del Partido Conservador, la Delegaión de mi Provincia formaría tienda a parte, cuando la atcitud defitniva que adoptara habrá de responder a un alto sentido de acatamiento y disciplina, según oficialmente lo ha acordado en la propia proposición del cambio de nombre.

Aurelio Gómez de Molina

También hablamos con el doctor Aurelio Gómez Molina, de la Delegación del P. C. S. en Pinar del Río en relación al cambio de nombre del Partido y nos expresó: «Pinar del Río en su oportunidad vió claro el problema y se produjo como aconsejaba su conveniencia y dignidad, hoy quizás estime que las condiciones políticas han variado, y manteniendo su lealtad al Partido Conservador Nacional por propio prestigio de esta disuelta organización. Se oponga al cambio de nombre.

José Fermín Espinosa

El doctor José Fermín Espinosa, valioso abogado villareño amigo de Rey, y que forma parte en las villas del P. C. S. ha cambiado impresiones con el doctor Cruz. El doctor Espinosa nos ofrece algunas notas para después de la asamblea de hoy.

Una moción del Dr. Rey

Hemos sabido que en la reunión del Ejecutivo del P. C. S. de hoy, será presentada a la consideración del Partido una interesante moción, suscrita por el Dr. Rey Perna de las Villas.

JOSE ALONSO MOREJON LIDER DEL PUN EN MATANZAS OPINA

José Alonso Morejón, líder nacionalista matancero, Presidente Provincial, nos decía hablando sobre el movimiento de opinión iniciado en dicha provincia, por algunos rivales políticos del Presidente del PUN, que dicho movimiento no tiene ambiente alguno en Matanzas a causa de la gran simpatía y popularidad de que goza Justo Luis del Pozo en esa Provincia.

«Los veteranos de las guerras del 68 y del 95, a cuyas honrosas falanges me complazco en pertenecer, comparten los anhelos de los partidos políticos, de que sea puesta en vigor, íntegramente, la Constitución de 1901, promulgada en momentos verdaderamente solemnes».—Cnel. RAFAEL PEÑA.

EL DR. JUAN SANCHEZ MILAN LIDER DEL PCS

El doctor Juan Sánchez Milán, líder del PCS en Calabazar de Sagua, se encuentra en la Habana, para participar como delegado de las Villas, en la asamblea que tendrá lugar esta tarde en Línea y D.

Sánchez Milán mantuvo su voto en contra de los propósitos del cambio de nombre, por entender que no hay razón alguna que así lo determine y lo aconseje.

EL SECRETARIO DE GOBERNACION Y LOS PROBLEMAS POLITICOS ACTUALES

En su despacho de la Secretaría de Gobernación, abordamos al doctor Maximiliano A. Smith, quien hizo al repórter las declaraciones siguientes:

«Tanto el Partido Liberal como cualquier otro organismo político pueden resentar las objeciones que estimen pertinentes a la Ley Electoral y a la de Tacha, porque para ello hay precisamente un trámite que el Gobierno ha dado con el fin de que todos sean atendidos de manera que ambas Leyes sean por igual para unos y otros».

La Comisión Mixta

En ese sentido y en cuanto a las objeciones presentadas, el Secretario de Gobernación dice que todo lo que sea atendible el Gobierno lo tomará en cuenta y hará cuanto esté a su alcance para satisfacer los deseos expresados por los partidos políticos, que sea justo y conveniente a los intereses generales de la nación, agregando que le sorprende que los partidos políticos que se consideran afectados por los acuerdos adoptados por la Comisión Mixta de miembros del Consejo de Secretarios y de Estado, y que tienen en su poder copias de los mismos, sin saber si serán atendidas sus objeciones, crean que no habrán de ser atendidas las mismas, cuando de ellas la Comisión mixta ha tomado buena nota.

El Viaje a Cárdenas

Finalmente dijo el Strio. de Gobernación al abandonar su Despacho, que estaba altamente satisfecho de su viaje a Cárdenas, donde el Jefe del Estado, el del Ejército y su comitiva habían recibido infinidad de demostraciones de simpatías a su paso por las distintas poblaciones que atraviesan.

LA DELEGACION DEL PCS DE MATANZAS CON FAUSTO MENOCAL

En su residencia N y 25 Fausto G. Menocal líder del PCS de Matanzas, tuvo un previo cambio de impresiones con los delegados del Partido, en relación a la asamblea de hoy.

Tenemos la impresión de que la delegación de Matanzas, votará en contra de la proposición de los constitucionalistas de las Villas.

«Todas las clases sociales arden en justos deseos de que se dé término a los intensos problemas que desde hace tiempo viene confrontando la nación, para que entremos en un período comicial y, conjuntamente con él, en la restauración de las antiguas normas cívicas que permiten el desenvolvimiento de todas las funciones ciudadanas, sin cortapisas de ningún género, siempre que se desenvuelvan dentro del orden, la equidad y la justicia».—Coronel RAFAEL PEÑA.

Información Telegráfica
DEL INTERIOR DE LA ISLA

Por nuestros Corresponsales a través del hilo directo del DIARIO

PINAR DEL RIO

SE SUICIDO UN ENAGENADO EN PINAR DEL RIO

PINAR DEL RIO, mayo 23. DIARIO. Habana.—Angel Santana Bernal, vecino del barrio de Cangre, en este Término, quien tenía perturbadas sus facultades mentales, puso fin a su vida asestándose terribles puñaladas.

MATANZAS

F ALLECIMIENTO DEL ALCADE DE UNION DE REYES

UNION DE REYES, mayo 23. DIARIO. Habana. — El día de hoy ha sido de duelo para este pueblo, con motivo del fallecimiento, en esa capital, del Alcalde de facto de la localidad doctor Andrés R. Casanovas, prominente miembro del Partido «Unión Nacionalista».

El comercio cerró sus puertas en señal de duelo. — IGLESIAS, Corresponsal.

ABSUELTOS POR EL TRIBUNAL DE URGENCIA

MATANZAS, mayo 233. DIARIO. Habana. — El Tribunal de Urgencia absolvió esta tarde a 27 empleados de la Zona Fiscal de Matanzas, acusados con motivo de la última huelga.

UNA SUICIDA

En horas de la tarde falleció en el Hospital Caridad Ortiz, quien por la mañana se había hecho un disparo en el corazón. — LOVIO, Corresponsal.

HOMENAJE AL DR. MARIO DIHIGO EN MATANZAS

MATANZAS, mayo 23. DIARIO. Habana. — Esta noche, el Rotary Club ofreció en el notel «Velasco» un homenaje al Dr. Mario Dihigo, recientemente exaltado al cargo de Gobernador del 25º. Distrito Rotario. Asistió el Club matancero en pleno, así como nutridas representaciones de la Habana, Santiago de Cuba, etc. El homenajeado dió las gracias en inspiradas palabras.

Se acordó protestar de la supresión del Instituto de Segunda Enseñanza de Matanzas, creándose en su lugar una Escuela de Segunda Enseñanza, con siete profesores, lo que se estima vejaminoso para la «Atenas de Cuba.» — LOVIO, Corresponsal.

SANTA CLARA

LA RECONSTRUCCION DE LA CARRETERA DE REMEDIOS A SANTA CLARA

CAIBARIEN, mayo 22.—La reconsrucción total que viene sufriendo la carretera de Remedios a Santa Clara, está mereciendo la sanción de todos los que trafican por ella, tanto por el material empleado en ella como las condiciones en que se coloca el afirmado.

Ya la semana pasada se comenzó a regar el asfalto que evita el polvo y la hace más duradera.

Lástima que estos trabajos se lleven a cabo con tanta lentitud por la demora en la situación de fondos. El departamento de Obras Públicas que entiende en estos asuntos debe aprovechar la seriedad y cumplimiento de los contratistas señores Alvarez y Soriano y su eficaz trabajo para darle mayor impulso y terminarlas cuanto antes.

El alto comercia, las industrias, las empresas de transporte y demás personas interesadas en estas vías de comunicaciones, esperan de los señores Presidente de la República y Secretario de Obras Públicas se intereses en el asunto. MARTINEZ ILLA, Corresponsal.

PRO ZAFRA DEL CENTRAL «LA VEGA»

GUAYOS, mayo 23. DIARIO. Habana. — Reina gran entusiasmo para la manifestación del próximo domingo, día 26, organizada por el «Comité Gestor Pro-Zafra del Central «La Vega». En el mitin que se celebrará en el parque de Guayos, harán uso de la palabra varios oradores. Nos visitará una comisión de la Habana, el Gobernador villareño coronel Gálvez, el teniente coronel Abelardo Gómez, el capitán Robaina, el Alcalde Municipal señor Lázaro Lahera, el doctor Eduardo Santaló Alcalde de Caibaguán, comites representativos de Guayos, Colonia Española, Liceo, Cámara de Comercio, Gremios, Asociaciones y pueblo en general.

Guayos solicita cuota para el central «La Vega» para el año venidero. BARCENA, Corresponsal.

PRENDIO FUEGO A UNA CASA DE TABACO

El también orate Conrado Arocha Hernández, prendió fuego a una casa de tabaco, en ese Término, en la que había 2,200 cujes de tabaco y 100 arrobas de malanga, cuya propiedad no estaba asegurada.

Dicho enagenado fué enviado al Hospital de Mazorra.

LAS SUBASTAS MUNICIPALES

En las subastas municipales hasta ahora, el Alcalde Guerra logró la cooperación de los licitadores, quienes han hecho rebajas considerables en los precios de todos los artículos para ayudar a la obra generosa del Mayor pinareño en favor de este pueblo.—G. RODRIGUEZ, Corresponsal.

PIDEN LAS FUERZAS VIVAS DE CIENFUEGOS QUE NO SEA TRASLADADO EL ACTUAL JEFE DE TELEGRAFOS DE LA CIUDAD

CIENFUEGOS, mayo 23. DIARIO, Habana.—Los rumores en torno a un posible traslado del Jefe de Telégrafos, señor Amado Lastres, han producido general disgusto, por tratarse de un competentísimo funcionario que prestigia la Administración pública.

Las Corporaciones Económicas, sociedades Liceo, Yacht Club, Minerva, Jagua y otras, así como los Caballeros de Colón, diarios locales «La Correspondencia», «El Comercio», «Jagua» y cuanto vale y significa en esta ciudad, se han dirigido al Secretario de Comunicaciones por la improcedencia de ese traslado que priva a Cienfuegos de un funcionario bien relacionado con todas las clases sociales. Espérase, como un acto de justicia, la ratificación en el puesto del querido funcionario.—**Obdulio**, Corresponsal.

ORIENTE

EL REALENGO 18 Y EL CENTRAL «ALMEIDA»

SANTIAGO DE CUBA, mayo 23. DIARIO. Habana.—Nuevamente surge el conflicto entre los «realenguistas» 18 y la Compañía del central «Almeida» sobre el nuevo deslinde en la parte oeste del Realengo, barrio «Los Ñames». Los campesinos protestan, esperando que el Gobierno actúe.

ASALTADO Y HERIDO POR VARIOS MALHECHORES

El rico hacendado holguinero Felino Paneque, fué asaltado por varios malhechores con ánimo de robarle, ocasionándole varias heridas con un hacha al negarse a entregar el dinero. El herido fué trasladado a Holguín. Fuerzas del Ejército persiguen a los malhechores.

HALLAZGO DE OBJETOS ROBADOS A UN COMERCIANTE ASESINADO

El cabo Manuel Galano, del Ejército, comunicó a la jefatura de cuartel «Moncada» que ha ocupado en el domicilio de la señora Cecilia Frometa, esposa de Bartolo Gómez en el barrio «Mariana», término de Baracoa, gran parte de los objetos robados al comerciante Emilio Livares, asesinado el día cinco de mayo. GARCIA, Corresponsal.

Defunciones ocurridas ayer en la Habana

Juan García, blanco, 80 años. Benéfica, Arterio esclerosis.
Deysse Pérez Brito, blanca, 2 años, Concepción de la Valla, Gastroenteritis pirética.
Salvador Jiménez, blanco, 33 años Chaple 13. Bronconeumonía aguda.
Antonio Lombillo, blanco, 75 años Calle J. entre 17 y 19. Infección intestinal.
Guillermo Más, blanco, 4 meses; Hospital C. García. Infección intestinal.
José M. Ordigueta, negro, 56 años. Hospital Calixto García. Cirrosis hepática.
Pablo Bayona Bayona, negro, 38 años, Hospital C. García, Asistolia.
Aracelia Mena, mestiza, 17 años, Hospital Municipal, Bocio exoftálmico.
Enrique González, blanco, 49 años, Hospital Calixto García, Absceso hepático.
Hilda Mosquera, blanca, 4 meses, Santa Ana 2, Toxi-infección intestinal.
Marcelo Alfonso, negro, 99 años, F. Vedado 39, Arterio esclerosis.
Andrés Casanova, blanco, 43 años, calle 15 y 4. Parálisis intestinal.
Sofía Otero, blanca, 70 años, Baños 250, Tuberculosis pulmonar.
Luisa Padrón, negra, 90 años, Virtudes 150, Ateroma arterial.
Eladio Cortina C., blanco, 24 años, Concepción 323, Tuberculosis pulmonar.
Benjamín García, blanco, 30 años, Hospital Mercedes. Uremia.
Amelia Simón Núñez, blanca, 60 años, calzada de Luyanó 119. Arterio esclerosis.
Eusebio Peña Barceló, blanco, 8 meses, Tulipán 16, Bronconeumonía.
Josephus Hendy, negro, 53 años, I y 25. Tuberculosis pulmonar.
Saturnina Vigil, mestiza, 39 años. Hospital C. García, Asistolia.
Justo Loa, Amarilla, 40 años, H. C. García, Ulcera gástrica.
Hilario E. Banda, blanco, 57 años, San Miguel 235, Embolia cerebral.
Bernardino Casado Sánchez, blanco, 27 años, Universidad 36. Tuberculosis pulmonar.
Francisca Brigantinos, blanca, 62 años, Regla y Remedios, Embolia cerebral.
Primitivo Gutiérrez, blanco, 72 años Concepción 8. Nefritis.
Ricardo Méndez, blanco, 29 años, Cerro 659, Apendicitis aguda.
Gustavo Cárdenas, negro, 30 años, Hospital C. García, Oclusión intestinal.
Isabel Jorge, blanca, 65 años, H. Municipal, Pionefrosis calculosa.
Ernesto Ridy, mestizo, 56 años, H. Las Animas, Tuberculosis pulmonar.
Elena Fuerte, mestiza, 9 meses, Salud 155, Bronconeumonía.
Emilio Servia, blanco, 69 años, San Rafael 157, Insuficiencia mitral.

M.E.C.D. 2016

CRONICA CATOLICA

Misa solemne a Ntra. Señora de Monserrate

El domingo día 26 de los corrientes, a las nueve de la mañana, se celebrará en esta iglesia parroquial una solemne misa de ministros, con acompañamiento de orquesta en honor de la Santísima Virgen de Monserrate, Tutelar de esta iglesia parroquial. El sermón está a cargo del elocuente orador sagado R. Padre José Castelar, Rector de las Escuelas Pías de esta ciudad.

Cumplimentando los deseos de nuesto Santísimo Padre el Romano Pantífice, y los de nuestro amantísimo Prelado, Reverendísimo Señor Arzobispo, en el mencionado día 26 se harán las preces dispuestas a los efectos de rogar a la infinita bondad de Dios Nuestro Señor por la conversión de los blasfemos, en particular por los que blasfeman en contra de la Santísima Virgen María, verdadera madre de Dios. Esas preces o prácticas expiatorias consistirán en la exposición por la tarde del Santísimo Sacramento, rezo de las Letanías de todos los Santos, dándose a continuación la bendición con el Santísimo Sacramento. Es deseo de Su Santidad y de nuestro venerable señor Arzobispo que los fieles ifrezcan en ese expresado día la sagrada comunión en reparación de las blasfemias.

..El párroco que suscribe invita por este medio a sus amados feligreses a tan piadoso acto.

Habana, 18 de mayo del año del Señor 1935.—Dr. Alberto Méndez, Párroco de Monserrate.

Lea AVANCE todas las tardes. Dirigido por José I. Rivero

Un homenaje en el colegio de la Salle

El Colegio de La Salle, del Vedado, con sus 1,200 alumnos, celebró con grandiosa pompa, el día 15 del actual la festividad de su celestial Patrono, San Juan Bautista de La Salle.

A las 8 a. m. hicieron su entrada en la amplia y hermosa Capilla del Colegio los 1,200 alumnos del mismo, precedidos por el Director, Hermano Néstor María y Hermanos Profesores. Segníales una numerosa y distinguida concurrencia.

El altar de la Capilla lucía un preciosísimo adorno floral, que llamó justamente la atención.

En este singular adorno se destacaba un hermoso bouquet de azucenas, regalo a San Juan Bautista de La Salle por la familia Arcos.

Distribuídos los alumnos en sus bancos y acomodada la distinguida y numerosa concurrencia, dió la Sagrada Comunión el R. P. Manuel Espinosa, celoso Capellán del Colegio, el cual, asistido de los Padres José Jovani, Capellán del Noviciado de La Salle, y Ricardo Saz, Misionero Claretiano del Inmaculado Corazón de María, celebró solemnemente el Santo Sacrificio e la Misa, que interpretó magistralmente la Capilla Musical del Colegio, bajo la dirección del Profesor señor José Vals.

Se terminó esta augusta ceremonia con la «Cantata» a San Juan Bautista de La Salle por todos los alumnos del Colegio.

Mientras los alumnos despachan un exquisito desayuno, guiados por el joven Dr. Enrique de la Maza, antiguo alumno del plantel, y en unión del Dr. Jesús Ferrer Rovira, Cronista Social de La Annunciata, visitamos minuciosamente el plantel, admirando complacidos sus grandes Museos, Laboratorios y el magnífico Herbario coleccionado por el Hermano León, muy célebre naturalista.

A las 10 y media de la mañana abandonamos el Colegio, siendo despedidos con grandes atenciones por el cultísimo Director Hermano Néstor María.

A las 4 de la tarde, asistimos en la Capilla al solemnísimo acto de la bendición del Santísimo Sacramento que revistió gran esplendor.

Concurrieron los alumnos y familiares de los mismos.

Ofició en estos cultos de homenaje a Jesús Sacramentado, el Capellán, R. P. Manuel Espinosa.

A las 5 y 30 de la tarde, tuvo lugar en el gran patio del Gimnasio, una brillantísima función recreativa, la cual se ajustó al siguiente programa:

1 Himno Nacional por la Orquesta.
2 Poesía festiva, por Orlando Chils.
3 «Las Horniguitas», por un grupo de alumnos del segundo grado.
4 «Los Marineros», por un grupo de alumnos del cuarto grado.
5 «Cuarteto Español», en tres tiempos, del laureado Rafael Pastor, por el Cuarteto Clásico de la Habana que acaba de obtener un ruidoso éxito en el Concierto del Hotel Nacional. Componentes: Maestros José Valls, E. González Mantici, Armando Molina, S. García Ortega.
6. Selección de Gimnasia, por un grupo de alumnos del quinto grado.
7 Recitación, por Ramón S. Arcos.
8 «Le Crucifix» (Faure), canto, por las señoritas Oneida Padilla, soprano; y Digna Flora Fernández, mezzo-soprano, acompañado por la Orquesta y dirigido por el Maestro Arturo Bovi.
9 Ejercicios gimnásticos, con bastón, por un grupo del sexto grado.
10 «Los Jorobados», juguete cómico, por varios aficionados.
11 Homenaje a San J. B. de La Salle. Cuadro y coro.

El ameno programa fué dirigido por los Hermanos Pablo, Luis y Abel, y los números de Gimnasia por el Profesor de Cultura Física, señor Angel Loustalot, y acompañados al piano por el alumno señor Francisco Calleja. Todo el anterior programa se ejecutó de manera maravilosa, con un artístico lujo, en cuanto a trajes y decoraciones.

Los alumnos de Gimnasia, ejecutaron las maniobras con gran precisión y elegancia.

El cuadro plástico presentó a San Juan Bautista de La Salle rodeado por niños de todas las razas humana. Le saludaron con cálidos discursos de gratitud en castellano, francés e inglés.

Todos ellos fueron expresados con suma corrección.

Todo el programa ha sido una continua ovación, por parte del numerosísimo y distinguido concurso de señoras y caballeros.

El DIARIO DE LA MARINA se complace en felicitar al gran Colegio de La Salle, del Vedado, por el grandioso homenaje tributado al Santo Pedagogo de la niñez y juventud, San Juan Bautista de La Salle.

GABRIEL BLANCO

ACTOS CATOLICOS PARA MAÑANA

EN LA IGLESIA DE REINA

La Asociación de Nuestra Señora del Sagrado Corazón de Jesús, canónicamente erigida en la Iglesia de Nuestra Señora de la Caridad, celebra hoy, a las 9 a. m., la fiesta de la Consagración de los niños a Nuestra Señora del Sagrado Corazón de Jesús, con arreglo al siguiente programa: Misa solemne, plática por el R. P. Modesto Galofré, Rector de las Escuelas Pías de Guanabacoa, procesión, Consagración de los niños a la Santísima Virgen, cánticos y ofrecimiento de flores.

PRIMERA COMUNION EN EL COLEGIO «NAZARETH»

A las siete y media de la mañana, en la iglesia de Santa Catalina, tendrá lugar el solemne acto de la primea Comunión de las alumnas de este acreditado plantel, que dirige la doctora señorita Margarita del Prado.

Las educandas amenizarán el acto cantando preciosos motetes.

En los jardines del Colegio se les servirj un exquisito desayuno a las educandas.

EN LA IGLESIA DE REINA

A las ocho de la mañana, misa cantada y plática para las Hijas de María y archicofrades del Corazón de María, con plática.

Depués de la misa, junta de la Archicofadía del Purísimo Corazón de María.

MES DE MARIA

En todos los templos, los ejecicios del mes de María, cantándose la Salve.

EL JUBILEO CIRCULAR

En la iglesia de las Esclavas del Sagrado Corazón de Jesús, el Jubileo Circular.

La misa del Sacramento, a las ocho de la mañana. A continuación, la exposición del Santísimo Sacramento. A las 5 p. m., los solemnes ejercicios de la reserva.

LA FIESTA A MARIA AUXILIADORA

Hoy, 4 de Mayo, se celebra la fiesta anual a la gloriosa Virgen de San Juan Bosco, «María Auxiliadora», en su templo de Compostela y Teniente Rey, con arreglo al siguiente programa: A las siete y media de la mañana, misa de comunión general del Colegio María Auxiliadora. A las 8 de la mañana, misa de comunión general de la Archicofradía de María Auxiliadora. A las nueve y media a. m., misa solemne y panegírico por el R. Padre Carmelo Jiménez. A las 4 y media p. m., Santo Rosario, Consagración a María Auxiliadora, procesión y bendición con Su Divina Majestad.

Se invita a los devotos de María Auxiliadora y San Juan Bosco.

EL M. R. P. LORENZO M. SPIRALI CELEBRARA EL VIGESIMO ANIVERSARIO DE SU PRIMERA MISA

El Muy R. Padre Lorenzo M. Spirali, Ecónomo General de la Orden de San Agustín, celebrará el Vigésimo« Aniversario de su primera misa, el martes 23 del actual, a las ocho de la mañana, con misa de comunión general a las ocho de la mañana en la iglesia del Santo Cristo.

La Venerable Comunidad de Padres Agustinos de la Habana, invita a los devotos de Santa Rita, a este religioso acto en honor al fundador de esta devoción en la Habana, así como a sus amigos y feligreses.

Un bello acto en el Consejo de San Agustín

El Consejo San Agustín No. 1390, de la poderosa Orden de los Caballeros de Colón, celebró de manera grandiosa el «Día de las Madres».

A las 11 de la mañana se reunieron en la Iglesia de Monserrate oyendo la Santa Misa, que celebró el Escolapio R.P. José Lobo, asistido de los Caballeros de Colón, doctor Mariano Doménè y señor Ramón Benito de la Vega.

Pronunció un sublime sermón alusivo al acto, que causó profundísima impresión entre sus numerosísimos oyentes, Monseñor Alberto Méndez, celoso Párroco de esta feligresía y miembro distinguido del referido Consejo.

Monseñor Méndez ha sido felicitadísimo por su numerosísimo auditorio.

Al Ofertorio el Gran Caballero del Consejo, Dr. Oscar Lay y el conferencista Hermano Andrés Rodríguez Acosta, ofrecieron a la Reina y Madre de los hombres, la siempre Virgen María, dos preciosísimos bouquets de rosas, blancas y encarnadas, como homenaje de las madres, que ya han pasado del tiempo a la etrenidad y de las que aún se hallan peregrinando en este valle de lágrimas.

Amenizó esta tan conmovedora ofrenda, el maestro Ponsoda, organista de este templc.

Asistió una concurrencia tan distinguida como numerosa.

A las 9 de la noche, se celebró en el local del Consejo, sito en la Avenida de Italia núm. 42, una brillantísima Velada con arreglo al siguiente programa:

Himno Nacional, que ejecutó el reputado músico seráfico, R. P. Fray Benigno de Iturriaga.

La concurrencia lo escuchó de pie, y lo aplaudió con gran entusiasmo

El Respetable Gran Caballero del Consejo, Dr. Oscar Lay, pronunció un conceptuoso y ameno discurso, explicativo del motivo de la Velada.

Recibió una cariñcsa ovación. Después procede a la entrega de los Diplomas de constancia a los siguientes Hermanos, por llevar diez años consecutivos en la Orden de los Caballeros de Colón: Lecpoldo Herrera Miniño; Miguel A. Arechabala; James H. A. Warner; Rafael M. Bandujo.

El Gran Caballero al llamarlos, hace el oportuno elogio de cada uno de los agraciados.

Seguidamente el Dr. Oscar Barceló, ex-Gran Caballero del Consejo, pronuncia un magnífico discurso, en el cual habla de manera sublime de la grandeza de la madre, de los huérfanos que de ella carecen desde sus más tiernos años y de la Madre común de todos los hombres, la Augusta Virgen María.

Rayó a inconmensurable altura el culto abogado, tributándosele una grandiosa ovación.

La señorita Mercy Piña, interpretó al piano su composición musical «Inspiración y Melancolía», recibiendo grandes aplausos.

La señorita Carmen San Miguel, obtuvo un resonante triunfo en sus recitaciones glorificando a la Madre, alcanzando un ruidoso éxito, tributándole el numeroso público una gran ovación.

El notabilísima tenor señor Juanito Mendizábal, acompañado al piano por el R.P. Fray Benigno de Iturriaga, el tan celebrado organista de la Iglesia de San Francisco, interpretó el zorzico «Lejos de mi Patria» y a petición del selecto auditorio «A Granada». Ambos artistas fueron ovacionados con gran entusiasmo.

Se concluyó la Velada homenaje a las «Madres» con la representación del pasatiempo en un acto de Octavio Maura, «El Náufrago», que llevaron a cabo los señores Manuel Cores, Ricardo Florit, Juan Carvajal y la señorita Lily Schneer.

Fueron muy aplaudidos.

Presidieron el homenaje a las Madres, el Gran Caballero Dr. Oscar A. Lay; el ex-Gran Caballero Dr. Oscar Barceló; los R.R. P.P. Fray Benigno de Iturriaga, O.F.M. e Hilario Chaurrondo, C.M.; el conferencista, Dr. Andrés Rodríguez Acosta; señores Juanito Mendizábal, Nicolás Izquierdo, Juan Curantaleot y Jorge Hoyth.

A las 11 y media de la noche se inició el desfile de la concurrencia.

ASOCIACION DE NUESTRA SRA. DEL SAGRADO CORAZON

Parroquia de la Caridad

Mañana sábado, a las 9: Misa a Nuestra Señora del Sagrado Corazón. Procesión y consagración de los niños a la Santísima Virgen.

Se ruega su asistencia.

IC.

Gran fiesta a la Virgen de los Desamparados

La Primitiva, Real y Muy Ilustre Archicofradía de los Desamparados, celebró el domingo 12 del actual, una grandiosa festividad en conmemoración de la Patrona de Valencia, Nuestra Señora de los Desamparados, para así unirse espiritualmente a esta ciudad que celebra la fiesta anual el segundo domingo de Mayo, al igual que los Institutos Religiosos de Hermanitas de los Ancianos Desamparados.

A las 9 de la mañana dió comienzo la Misa solemne de Ministros en la Iglesia de Nuestra Señora de Monserrate, donde canónicamente se halla erigida esta Archicofradía. Ofició de Preste Monseñor Alberto Méndez, asistido de los Padres Escolapios Oriol y Casamitjana.

Pronunció el panegírico de Nuestra Señora de los Desamparados, el ilustre Rector de las Escuelas Pías de Guanabacoa, R.P. Modesto Galofré.

Orquesta y voces interpretaron con gran brillantez, bajo la dirección del Maestro Ponsoda, la gran Misa del compositor Haller, Ave María de Capocci, Himno Eucarístico de Sagastizábal y después de la Misa, el Himno de Ubeda a Nuestra Señora de los Desamparados.

Lucía el templo un artístico adorno floral confeccionado por el señor Eliseo Sánchez, activo Sacristán del templo. Lo costeó la distinguida dama, señora Ana Luz Cabrera de Baró.

Asistió una numerosísima concurrencia.

Presidieron este bello homenaje a la Patrona de los valencianos, el Presidente, doctor Ignacio Plá y Muro; Mayordomo, doctor Mariano Domené y Tesorero señor Nicolás García, muy estimado compañero en la Prensa.

El DIARIO DE LA MARINA se complace en felicitar al Párroco y a la Archicofradía de los Desamparados por este hermoso homenaje a Nuestra Señora de los Desamparados.

El programa de la fiesta a S. Hilarión

Domingo 26. A las ocho de la mañana, misa de comunión general.

A las diez de la mañana, misa solemne de ministros cantada a dos voces, con orquesta, por el Coro parroquial. Al empezar la misa la señorita Margot Díaz cantará el Ave María de Mercadante y al Ofertorio el gran baítono español Juan Pulido cantará el Ave María de Millard, acompañado al armonium por su esposa, la eminente poetisa cubana señora Dalia Iñiguez de Pulido. El sermón de los «Veintiún Domingos» estará a cargo del P. Melo, O. F. M. Al final, himno de San Hilarión a dos voces.

A las cinco y media de la tarde, Exposición solemne del Santísimo y el ejercicio de las flores a la Santísima Virgen. La señorita Paula Manuela Regal cantará un Ave María y la señorita Laura Nuevo un «Bendita sea tu pureza» y además el Coro parroquial cantará una hermosa Plegaria y el himno a dos voces de San Hilarión.

A las seis de la tarde, grandiosa procesión con las imágenes del milagroso San Hilarión y Nuestra Señora de las Mercedes, patronos de Guanajay, por las calles Martí, Herrera, Maceo, la Rotonda, Luz Caballero, Villalta y Aramburu. Frente a la fábrica de tabacos se detendrá la procesión y el señor cura párroco procederá, a petición de la Sociedad de Tabaqueros, a bendecir el local, siendo madrinas las señoritas Ana y Abilia Solaún, distinguidas hijas del señor José Solaún, dueño de la fábrica que se establecerá, Dios mediante, en Guanajay. La procesión será amenizada por la Banda Municipal.

..Notas: Los veintiún Domingos empiezan antes de ambas misas y a las cinco y media de la tarde y continuarán todos los domingos antes de las misas de ocho y media y de diez y media, y durante las Exposiciones dominicales, a las cinco y media de la tarde.

La fiesta será precedida de un Triduo que empieza el 23 del actual y continúa el 24 y el 25, a las ocho de la noche predicando durante los días del Triduo el R. P. Melo.

El Coro parroquial está integrado por las entusiastas señoritas Rosita Ventura, Laurita Nuevo, Laura García, María del Carmen Menéndez, Pilar Díaz, Lydia Montoto, Pilar Hernández, María del Rosario Falgons, Carmelina Velázquez, Juanita Rivero, Luz Marina Moreno, Hilda Marés y la señora Carmita Rodríguez de Alvarez.

Este Coro llama la atención por lo bien timbradas de sus voces y su fijeza y seguridad en la interpretación.

El día 26 se estrenará un magnífico armonium, donativo de la señora Encarnita Luaces de Montalvo y el señor Cura Párroco.

Dada la gran devoción que hay en toda la República a San Hilarión, el ser el 240 años de la fundación de Guanajay, el octavo de la fundación de la popularísima devoción de los veintiún domingos de San Hilarión y el empezarse nuevamente los veintiún domingos para terminarlos el domingo anterior a la fiesta patronal; por demás está decir que el domingo 26 la iglesia parroquial de Guanajay será pequeña para contener tantos devotos y que se contarán por miles los fieles que asistan a la procesión esperándose de todos los asistentes el orden y la religiosidad de años anteriores.—Pbro. José María García del Valle, Cura párroco y Vicario.

Pérez Arteche declaró que René Cortina le dijo que su asunto con Cano era de vida o muerte

Conoce el Fiscal de una querella contra el millonario Pablo Gómez Mena, el que aparece vendiendo fincas a un hermano que reside en Madrid. Costas por $50,000

En la segunda sesión del juicio de la causa contra José Cano Hernández por la muerte de René Cortina, declararon sólo dos testigos, suspendiéndose el acto para continuarlo hoy, a las dos de la tarde. Esos dos testigos fueron el Capitán del Ejército Constitucional, Clemente Gómez Sicre, Jefe de la Policía Judicial y el doctor Guillermo Pérez Arteche, Letrado de esta capital.

El primero manifestó que ignoraba por completo el problema existente entre Cortina y el procesado, recordando que Cortina, que durante la huelga en el Departamento de Comunicaciones, se mantuvo leal al Gobierno, se le presentó diciéndole que había sido agredido y que sólo poseía un pequeño revólver y le pidió una pistola, que le entregó para su defensa, agregando que nunca Cortina le habló de Cano y que de haber sabido la enemistad entre ambos y la crisis a que habían llegado, jamás de hubiera dado la pistola; tampoco conoció los antecedentes penales del repetido Cortina que pone de relieve el defensor de Cano, doctor Francisco M. Casado.

Y el segundo expuso que sabía la enemistad de Cortina con Cano por habérselo manifestado no solamente un hermano del procesado, sino porque ese hermano le pidió que llevara a cabo una gestión cerca de Cortina, para tratar de solucionar el asunto; recibido por Cortina y planteado el asunto, le contestó que lo sentía muchísimo, pues su deseo era servir al Letrado, pero que el caso era uno de los resueltos de manera defintiva ya que entre él, —Cortina—, y Cano existía un abismo que sólo podía ser salvado por la muerte. Añadió que dos o tres días antes de la tragedia, él trató de evitar el desenlace y procuró avisar a Cano de que se fuera para el extranjero, pues de continuar en Cuba tendría que matar a Cortina, al cual trató de convencer, fianlmente, para el arreglo amistoso, sin resultado alguno.

SIN EFECCTO EL AMPARO EN LA POSESION DOMINICA DE DETERMINADOS DERECHOS

El Tribunal Pleno de la Audiencia habanera, con la ponencia del docto Magistrado de la Sala Segunda de lo Civil, doctor Carlos Azcárate, ha declarado con lugar el recurso de súplica establecido por Clodovildo Bosque Cueto, bajo la dirección profesional del doctor Emilio Cueto de Erbiti, contra el auto de la Sala Primera de lo Criminal de la citada Audiencia que amparó a la Compañía de Administración de Bienes de la Habana, S. A., en la posesión domínica de determinados derechos. El Tribunal, al revocar la resolución combatida, aceptó en todo, los razonamientos jurídicos expuestos en su informe por el citado doctor Cueto de Erbiti.

ABSUELTOS LOS INTEGRANTES DE UN CONSEJO DE FAMILIA

La Sala Segunda de lo Criminal ha dictado sentencia absolviendo a los señores Nemesio Valle y Salvador Ontiveros, Tutor y Vocal de Consejo de Familia en San José de las Lajas, así como al Procurador señor Magnérico Gallardo, acusados de falsedad en documento público. La defensa de los encausados estuvo a cargo del doctor Ricardo Pascual, quien ha hecho su debut ante los Tribunales en est easunto, como se ve, con feliz éxito.

NUEVA QUERELLA CONTRA PABLO GOMEZ GARCIA

Ha tenido conocimiento el Fiscal de la Audiencia de una nueva querella que se ha presentado contra el acaudalado propietario Pablo Gómez García, ante el Juzgado de Instrucción de la Sección Primera, por el doctor Angel Veiga, Letrado de esta capital, en representación de la señora Victoria Bernardina Muro Castillo, esposa divorciada del querellado y contra el Abogado del mismo, doctor Ramiro Fernández Moris Blanco, en la cual querella se hace constar lo siguiente:

«Pablo Gómez, hombre poseedor de una cuantiosa fortuna, la cual se considera toda ella ganancial por haber sido adquirida durante su matrimonio cn la señora Muro, tiene un hermano llamado Víctor Gómez García, quien reside desde hace tiempo en Madrid. Este había otorgado en la capital española, desde hace tiempo un poder a favor de su hermano Pablo, de Fermín Fernández Sol, y de José Fernández Méndez, sujeto cuyos antecedentes penales llenan varias hojas. De acuerdo con el plan ideado por Pablo Gómez contra el cual, recientemente, se han formulado distintas querellas, habiendo sido procesado en varias de ellas, ese poder fué sustituído a favor del doctor Ramiro Fernández Moris y Blanco, el abogado que representa a Pablo Gómez en todos sus pleitos. Hecha la sustitución, Pablo Gómez concurrió a la Notaría del doctor Mario Pereira y Gallart y mediante la escritura número 211 de 4 de octubre de 1934, vendió a su propio hermano Víctor Gómez y García, representado por el Letrado Fernández Moris, todos los derechos y acciones de Pablo Gómez en la sociedad de gananciales.

«Según se hace constar en la escritura mencionada, Pablo Gómez cedía esos derechos en pago de la cantidad de $22,333.33, que adeudaba en un pagaré expedido por Pablo Gómez por la cantidad mencionada y cuyo pagaré ha sido declarado falso en la causa 1486-34 del Juzgado de Instrucción de la Sección Segunda y en la cual se encuentra procesado el mencionado Pablo Gómez, y para el cual interesa el Fiscal, en la causa mencionada, la pena de dos años.»

Según expresa el Letrado que formula la querella, la venta hecha por Pablo Gómez a favor de su propio hermano, sustituído por el doctor Ramiro Fernández Moris, abogado de Pablo Gómez, ha sido hecha con el propósito de que Pablo Gómez fuese declarado en estado de insolvencia, burlando de esa manera los derechos de su ex esposa al cobro de la pensión alimenticia a que fué condenado Pablo Gómez en el juicio de divorcio, y al pago de todas las costas a que ha sido condenado Pablo Gómez en los distintos pleitos que se le han seguido, cuya ascendencia pasa de $50.000.00.

De acuerdo con el criterio del querellante, la venta hecha por Pablo Gómez a favor de su propio hermano es nula y delictuosa toda vez que la misma tiene por objeto el pago de la cantidad expresada en un pagaré que ha sido declarado falso por los Tribunales de Justicia.

LA BANDA MUNICIPAL DARA UN CONCIERTO EL DOMINGO

Programa del Concierto que ofrecerá la Banda de Música Municipal de la Habana, en la noche del domingo 26 de mayo de 1935, en el Parque Martí, de 8 a 10 p. m.:

1.—«Castillo Duany», Marcha, Bacallao.
2.—«Raymond», Obertura, Thomas
3.—«Aires Asturianos», (Primera Audición), Selección de M. Alberdi
4.—«Carmen», Selección de la Opera, Bizet.
5.—«Capitolio», Potpourrit Cubano, Rojas.
6.—«Boliche», Danzón, Valdés.
7.—Himno Nacional, Figueredo.

Emilio Reinoso, Director.

Contrabando de braceros en S. de Cuba

El Comisionado de Inmigración denuncia el caso, por lo que se han dictado órdenes al Ejército

El Director Comisionado de Inmigración, doctor José María Bolaños, ha recibido una serie de datos oficiales, que se ha apresurado a comunicárselos al Jefe de Estado Mayor de la Marina de Guerra, por los cuales se conoce como está perfectamente organizado el contrabando de braceros antillanos desde Haití a las costas de Santiago de Cuba.

El doctor Bolaños ha podido saber que en Haití hay varios individuos que se dedican al mencionado tráfico contrabandista, para lo cual disponen de varios barcos a motor que se despachan en Port-au-Prince para Punta de Dama Marie, pero luego esos barcos siguen viaje desembarcando grandes cantidades de haitianos en las costas de Cuba.

El sujeto que tales embarques realiza, es un tal Bonnefil Fres, quien cuenta con el barco «Abastro», de 150 toneladas de desplazamiento, que manda el capitán jamaiquino McLean, muy conocedor de las costas orientales de Cuba; de la goleta con motor auxiliar «Fregate», de 150 toneladas de desplazamiento y con un andar de 7 o 9 millas; la lancha motor Semi Diesel, que tiene un andar parecido, y la goleta «La Champion», con motor, de la que es patrón Reach y sobrecargo un tal Calvaho, muy inteligente en embarques de pasajeros clandestinos.

Estos dos hombres periódicamente realizan el contrabando de hombres entre Haití y Santiago de Cuba, violando todas las leyes de la Sanidad y de la Inmigración, y puede asegurarse que el brote de malaria y palúdicas lo han provocado esos inmigrantes que penetran en nuestro territorio en condiciones higiénicas detestables.

También el doctor Bolaños ha informado a la superioridad que los mencionados directores de contrabandos de braceros lo mismo están dedicados a esa clase de negocios que pueden prestarse al contrabando de armas, drogas o cualquier otro asunto, pues ellos son hombres de armas tomar.

Seguramente que este informe también ha sido pasado a Jefe del Ejército para que por las autoridades militares de Oriente se tomen las medidas del caso, para auxiliar a los barcos de la Marina de Guerra, que han recibido ya órdenes de apresar a esos barcos contrabandistas.

Una excursión de profesores de los EE. UU.

Llegarán el 31 y permanecerán en La Habana 3 días. Declarados huéspedes de honor. Recepción

Acompañado del Secretario y Director de Sanidad estuvo ayer en Palacio cumplimentando al Jefe del Estado, el Profesor Carr, de la Fundación Rockefeller, ratificando al coronel Mendieta la cooperación de aquel organismo científico en los trabajos sanitarios en Cuba, anunciándole, además, que próximamente le entregaría un memorándum contentivo de la forma en que ha de llevarse a cabo dicha labor higiénica.

El próximo día 31 llegarán a la Habana los doctores Rousell, Director de la División de Higiene Internacional de la Fundación; Opie, del Cuerpo de Directores y Profesor de la Universidad de Cornell; y, Washburn, Director de la Sección del Caribe y Centro-América, los cuales permanecerán en esta Capital dos o tres días, como Huéspedes de Honor, por haberlo así dispuesto el Presidente de la República, alojándoseles en habitaciones ya separadas, del Hotel Nacional. Además el coronel Mendieta les dispensará una recepción oficial y les ofrecerá una comida.

Por su parte el doctor Carr, tan pronto regresen a su país los citados Profesores, recorrerá la República en compañía del Director de Sanidad y, al regresar a la Habana, establecerá sus oficinas en el Instituto Finlay.

OFICIAL

«Secretaría de Comunicaciones. Dirección de Correos, Negociado de Transporte de Correspondencia. Habana, Mayo 15 de 1935. Hasta las tres de la tarde del día 21 de Junio de 1935, se recibirán en el Negociado de Transporte de Correspondencia, pliegos cerrados y lacrados para la contratación de los servicios, durante el año fiscal de 1936, de la conducción de la correspondencia por las distintas rutas postales, y entonces las proposiciones se abrirán y leerán públicamente. Se darán pormenores a quien lo solicite. F. Gómez, Subsecretario».

Anuncios Clasificados Ultima Hora

PROFESIONALES

p-1 DRES. EN MEDICINA

GABINETE UROLOGICO ALEMAN
VIAS URINARIAS
Consultas gratis, de 7 a. m. a 7 p. m. y 8 a 9, Jesús del Monte 135, bajos, frente Quinta de Dependientes. Tratamientos modernos para curar la Gonorrea en pocos días. Garantía absoluta. Cura radical: Impotencia, Piel y Sífilis. P-1

ALQUILERES

a-1 HABANA

SE ALQUILAN LOS VENTILADOS altos de la casa de dos plantas y esquina Jovellar 41, esquina a M, con cuatro cuartos. La llave en frente. Informan FO-1751. $40.00. A-1

SE ALQUILAN LAS DOS PLANTAS de la casa Lamparilla No. 106, con cuatro cuartos, sala y saleta, muy claras y frescas precio 30 pesos. Informan en la misma. A-1

SE ALQUILA, LEALTAD 68, SALA, recibidor, cinco cuartos, baño intercalado, comedor, cocina, pantry cuarto y servicio de criados. Informan en la misma, primer piso. A-1

ALQUILO TERCER PISO, SALA, COmedor, tres habitaciones dos baños, cocina y terraza, Carlos III 71, esquina Almendares. Llaves e informes: Bodega. U-6772.

ALQUILO: $30.00, NAVE AMPLIA, San Francisco 17, entre San Miguel y San Rafael. Las llaves e informes, en los altos. U-2099. A-1

SOLEDAD NUMERO 46 Y MEDIO, casi esquina a Pocito, bellísimos altos con frente a la calle, situación inmejorable, frescos y ventilados, compuestos de sala, comedor, 2 hermosas habitaciones baño intercalado completo, etc. Precio inigualado de 16 pesos mensuales. Informes: Goizueta. F-3937. A-1

a-2 VEDADO

17 NUMERO 482, ENTRE 10 Y 12, preciosísimos bajos, en el mejor lugar del Vedado, próximos a desocuparse con jardín, sala, 2 antesalas, 3 amplias habitaciones, baño intercalado, comedor al fondo, cocina, patio, traspatio, cuarto y servicio servidumbre. Precio inmejorable. Informes: Goizueta. F-3937. A-2

ALQUILO, CALLE D, NUMERO 199, entre 19 y 21, sala, recibidor, cinco cuartos, dos baños, comedor, garage y demás comodidades. Informes en la misma. A-2

a-3 CERRO Y PALATINO

VISTA HERMOSA 11, ALTOS. SE alquila esta amplia casa, propia para familia numerosa: 5 cuartos, sala, recibidor, baño completo, cocina de gas, agua abundante, espléndido comedor y una terraza de 700 metros, para tomar el fresco. Informes y llaves: A-9605, de 8 a 5. A-3

SAN SALVADOR NUMERO 7, PREciosos bajos, esquina a Arzobispo, con sala, comedor, 2 amplias habitaciones, baño completo, patio, etc., propios para matrimonios de gusto. Precio rebajadísimo. Informes: Goizueta. F-3937. A-3

a-13 ALQUILERES VARIOS

PLAYA BARACOA. ALQUILO CASA 2 plantas espaciosa, cómoda, con algunos muebles. el No. 27, informes teléfono I-7362. Pampin. A-13

ALQUILO POR EL VERANO, FINca de recreo en la Carretera de la Playa de Baracoa, kilómetro 2, casa de mampostería, de dos plantas, con dos baños, jardines, parque, huerta, etc. Informan: F-7339. A-13

b-1 NAVES Y LOCALES

SE ALQUILA: PROPIO PARA INdustria taller o almacén, la casa Calzada del Cerro 549, con 2.000 metros de superficie. Informa Dr. López Cháves. Teléfono A-3851. B-1

SE ALQUILAN DOS LOCALES PAra depósito en los bajos de Obrapía No. 23. B-1

CERRO FALGUERAS 10, ESQUINA a Piñera, se alquila un hermoso salón de 600 metros cuadrados, pisos de cemento y techos monolíticos, entrada por dos calles, acabado de pintar. Llave e informes A-9605 de 8 a 12 y de 2 a 5. Precio reajustado. B-1

SE ALQUILA UN LOCAL, TROCAdero 115, casi esquina a San Nicolás y San Lázaro. Informan, después de las 9. Telf. F-4172. Alquiler: 18 pesos. B-1

SE ALQUILA
para un buen establecimiento los espaciosos, modernos y bien situados bajos de
O-REILLY 51
frente a La Metropolitana. Informan en el tercer piso y por Teléfono M-7911.

ALQUILERES

b-2 APARTAMENTOS

EDIFICIO
8 y 19
VEDADO.
APARTAMENTOS DE LUJO
1, 2, 3 y 4 cuartos, baños, cocina, frigidaire, luz, garage, restaurants.
Gran piscina.
F-3131

b-4 HABITACIONES

EN CASA DE CORTA FAMILIA, SE alquilan una o dos habitaciones con baño y demás servicios. Informes hasta las 4 p. m., en Cuba 44, Departamento 4. B-4

VEDADO: SE ALQUILA UNA MAGnífica habitación, con dos ventanas cielo raso, gran patio, a matrimonio sin hijos u hombres solos. No hay nada más que dos inquilinos. Ultimo precio: 6 pesos. F. número 6, entre Tercera y Quinta. B-4

PRADO 16, ALTOS, HABITACION con vista a la calle, contigua al baño. Tranquilidad, fresco. Se alquila sólo a caballeros. Precio equitativo. Toque el timbre en la reja. B-4

b9 CASAS DE HUESPEDES

CANADA
Villegas 3, esquina a Tejadillo, cerca del Palacio Presidencial. Habitaciones: elevador, agua fría y caliente. Comedor en los bajos.
M-4703. B-5

SE SOLICITAN

s-A Solicitud de Alquileres

NECESITO CASA GRANDE MODERna que pueda dedicarse a casa de huéspedes, en la Habana o Vedado. Teléfono I-1723. S.A.

s-1 CRIADAS Y CRIADOS

SE SOLICITA MUCHACHA BLANca de 12 a 15 años, para ayudar a una señora. Sueldo: 3 pesos y comida. San Nicolás 233 altos, esquina a Gloria. S-1

PARA DORMIR EN LA COLOCAción solicito con recomendaciones, criada de cuartos que sepa coser y cortar. Calzada 120 esquina a 6, Vedo. Tratar medio día. S-1

s2 COCINERAS Y COCINEROS

SE SOLICITA UNA ESPAÑOLA PAra cocinar y limpiar a corta familia Tiene que saber cocinar bien. Santa Catalina 62, entre Juan Bruno Zayas y Luz Caballero. Suedlo: $15.00. S-2

SE SOLICITA UNA COCINERA ESpañola o cubana,a que sepa hacer dulces y cumplir con sus obligaciones. Sueldo: 10 pesos, Prado 4. Traer referencias. S-2

SE SOLICITA UNA CRIADA, DE mediana edad de 30 a 40 años, que duerma en la colocación, con referencias. Sueldo: 12 pesos, Paseo número 259, entre 25 y 27, Vedado. S-2

SE SOLICITA UNA COCINERA ESpañola, de 25 a 30 años, limpia, trabajadora y con referencias, para cocinar y lavar. Dormir en la colocación. Informes: Calle 23 número 207, esquina a H., Vedado. S-2

s11 Agentes y Vendedores

SE SOLICITAN PERSONAS EMprendedoras de Habana, pero particularmente interior, que quieran hacer dinero rápidamente. Cesantes o empleados. Ricos o pobres. Hombres o mujeres. Algo serio y sensacional. No tiene que enviar nada, vender nada ni moverse de su casa. Diríjase a a «Haga Dinero», O-Reilly 11. Departamento 410, Habana. S-11

SOLICITAMOS AGENTES EN TODA la República. Magnífica comisión y poco trabajo. Pida informes Academia Interamericana, Concordia 12 y Amistad 54 (altos). Habana. S-11

SE OFRECEN

s-1 CRIADAS Y CRIADOS

SE DESEA COLOCAR UNA MUCHAcha para criada de mano o manejadora es blanca. Teléfono F-6029. O-1

DESEA COLOCARSE ESPAÑOLA DE criada de manos o manejadora o cuartos, sabe trabajar, telf. M-9463.

SE OFRECE UNA MUCHACHA DE color para limpiar y cocinar o para cocinar solo, no dutrme en la colocación, tiene referencias, no es de la Habana Informan en el teléf. A-9180.

DESEA COLOCARSE UNA JOVEN española para los quehaceres de matrimonio o para cocinar solo, es respeuosa y formal, desea casa de moralidad, duerme en la colocación o no según convenga, sueldo no menos de 15 pesos. También desea colocarse otra por horas. F-4242. O-1

SE DESEA COLOCAR UNA MUCHAcha española, de mediana edad, para comedor o cuartos. Tiene referencias. Teléfono F-2632. O-1

SE OFRECE SEÑORA ESPAÑOLA para los quehaceres de matrimonio o corta familia o cocinera solamente, es seria y limpia y tiene referencias. Informan: U-4145. O-1

SE DESEA COLOCAR UN JOVEN japonés para criado de mano o sirviente. Es práctico en todas sus obligaciones. Es honrado y tiene buenas recomendaciones. Telf. F-2626. O-1

SE DESEA COLOCAR UNA JOVEN, blanca, del país, para criada de mano. No tiene inconveniente salir fuera de La Habana. Tiene buenas referencias. Telf. F-5553. O-1

DESEA COLOCARSE UNA MUCHAcha española para criada de mano o manejadora, entiende un poco de cocina y desea casa de moralidad y referencias. Teléfono M-4130. O-1

s-2 COCINEROS Y COCINERAS

SE OFRECE COCINERA DE COLOR entiende de repostería para corta familia o matrimonio. U-6115. O-2

SE DESEA COLOCAR UNA COCINEra española, de mediana edad, en casa formal o de comercio. Tiene buenas referencias. Informan: Lealtad 120, altos. O-2

SE OFRECEN

s-2 COCINEROS Y COCINERAS

SE DESEA COLOCAR UNA MUchacha de cocinera, entiende algo de dulce. Teléfono F-6404. O-2

SE DESEA COLOCAR UNA JOVEN de cocinera, en casa de moralidad. Sabe de repostería y es buena mucha. Informan: Telf. F-5115, de 9 a 12 y de 2 a 6. O-2

O14.—OFERTAS VARIAS

SE DESEA COLOCAR UN MATRImonio, para todo, en el campo o en La Habana M-9009. Simón. O-14

COMPRAS

1 CASAS

COMPRO CASAS
De 2,000 a 5,000 pesos. Mampostería y modernas, Santos Suárez, Víbora. Beers, Plaza de La Catedral 16, Telf. A-3070. C-1

9 MUEBLES Y PRENDAS

COMPRO
Muebles, pianos, pianolas, máquinas coser, escribir, objetos Artes, oro, plata, burós, archivos, libros, ropas. Pago más que nadie. Voy en seguida. Camión y dinero. Voy domingo y día festivos.
RECUERDE I-3304 C-9

VENTAS

1 CASAS

GANGA. VENDO CASA CORRALES 222 media cuadra Belascoaín, Monte, Cuatro Caminos, sala, 3 cuartos, baño, etc, modernizada. $2,200. Varias más. Marrero. Aguiar 25, M-7774 y U-6671. V-1

VEDADO: $125,000 CASH
Se vende un palacete, calle 23, (esquina fraile), 2096 metros, 2 plantas. Beer, Plazoleta de La Catedral 16. V-1

3 FINCAS RUSTICAS

FINCA DE DOS CABALLERIAS, frente Carretera Central: $3,000, llanas, magnífico cultivo, agua, casas, arboleda. Otra, 6 caballerías, Artemisa, interior: 2,500 pesos. Benítez, Carlos III número 12 Edificio Providencia, de 12 a 4. V-3

4 ESTABLECIMIENTOS

GARAGE INDEPENDIENTE, LEALtad 44. Informan: Telf. F-4172, después de las 9. Alquiler: 8 pesos. V-4

VENDO LECHERIA EN $450.00. VAle tres veces más. Se regala, por enfermedad. Está en Paradero y cruce de tres líneas. Una Vidriera: 250 pesos. Una casa, 6 x 22: $5,500. Véame y no pagará sobreprecios. Se toman 2,000 pesos, al 2 por ciento. Absoluta garantía. Arrojo, Belascoaín núm. 50. V-4

SE CEDE CASA DE MODAS, PUNTO inmejorable, magnífica clientela, por no poderla atender su dueño. Informes, a todas horas, Neptuno 22, altos Sra. Elena. V-4

V-6 Automóviles y Accesorios

FORD, CAMION DEL 29: $245.00; Ford, cuña del 30: $260.00; Ford, abierto del 29: $145.00; Pontiac del 28, dos puertas: $125.00; Dodge cerrado: $80.00; Nash: $120.00. Hago cambios. Empedrado número 1. M-4002, Braña. V-6

VENDO AUTOMOVIL BUICK, TIPO ligero, turismo buen estado, cuatro gomas paquete, muy económico, acabado ajustar. Lo doy en 150 pesos. Verlo, Monte 217, altos, esquina Figuras. M-8542. V-6

SE VENDE UNA LUJOSA CUNA Buick. Para verla: calle Primera entre Diez y Doce, (Colegio), Reparto La Sierra. V-6

9 MUEBLES Y PRENDAS

SE VENDEN TRES VIDRIERAS, propias para perfumería o tienda. Una caja contadora, un armatoste con puertas de vidrio de corredera, un espejo grande y varias sillas. Informes de 9 a. m. a 4 p. m. Telf. A-9219. V-9

FLUSES DESDE $1.00 ZAPATOS, sobrecamas, cortes, abrigos, pantalones, mantones y un millón de objetos, procedentes de péstamo. No reparo precio. Véalos, Monserrate 39 y Parque Zayas. A-8054. V-9

v-12 RADIOS

URGEME VENDER, RADIO MARCA RCA. Víctor, moderno, ocho bombillos, prácticamente nuevo, soberbia tonalidad. Regalo en 38 pesos. Verlo después de las 10 a. m. Plasencia 21, bajos, esquina Desagüe, cerca Infanta. V-12

DINERO-HIPOTECA

d2 SE OFRECE

DOY DINERO EN HIPOTECAS, cualquier cantidad, al 7 por ciento, en 24 horas. También, sobre bóvedas y panteones. Operación en el día. Compro casas. Alberto Cuervo, Edificio Metropolitana 342. Telf. M-2808. D-2

INTERES GENERAL

VENDIDO
La hermosa finca «La Ursula, 52,000 metros, del doctor Fernando Zayas, en Arroyo Arenas, a Mr. John Leto de Chicago. Beers, Plazoleta de La Catedral 16. IG.

PROFESIONALES

p-1 DRES. EN MEDICINA

CONSULTESE POR CORREO GRAtis, no se desespere aunque se crea incurable, escriba claro los síntomas de su enfermedad. Estómago, Pulmones, Sangre, enfermedades nerviosas, impotencia. Doctor Fernández, O. Reilly 30. P-1

DR. ALBERTO S. DE BUSTAMANTE
Especialista en partos y enfermedades de señoras. Consultas: Lunes y viernes, de 2 a 4, en la Clínica Bustamante Núñez. Telf. F-3890. Domicilio: 15 entre J. y K., Vedado. Telf. F-1862. P-1

M.E.C.D. 2016

PROFESIONALES

p-1 DRES. EN MEDICINA

DR. JOSE ALFONSO
Ex-especialista del Centro Asturiano. Exclusivamente enfermedades de los ojos, garganta, nariz y oídos. Consultas $3.00 de 2 a 4. Turnos fijos $5.00. Máximo Gómez (Monte) 386, Teléfono M-2330. P-1

INSTITUTO «HIGIA»
Consultas gratis, de 8 a. m. a 8 p. m., Zanja 2, altos, entre Galiano y Rayo. M-6605. Enfermedades Venéreas. Tratamientos modernos. Garantizados. Curación de la Gonorrea, en pocos días. Precios módicos y facilidades.

DR. MANUEL BETANCOURT
Vías Urinarias, Venéreo. Asistente 4 años de los Profesores Marion, Heitz, Boyer, de París. Consultas de 3 a 5. San Lázaro 173, primer piso, teléfono M-6347. P-1

DR. DANIEL MILANES DEL POZO
Médico Cirujano y Farmacéutico. Consultas, de 2 a 4, Figuras 42, Habana. Enfermedades del Estómago e Intestinos, Corazón y Pulmones, niños y señoras. P-1

DR. A. VENERO
Vías urinarias. Impotencia, Sífilis Curación rápida. Cuota semanal. Diatermia, Azoterapia, etc., etc. Consultas de 10 a 12 a.m. y de 4 a 6. m., San Miguel número 55, esquina a San Nicolás. Telf. A-9330 P-1

ENFERMEDADES DE SEÑORAS
DR. MILLA SOLSONA, Servicio de Enfermeras. Tratamiento de las enfermedades del aparato Genital de la Mujer. Insuficiencia. Disfunción Ovárica, Impotencia. Esterilidad Neurastenia Sexual, etc. Consultas de 2 a 4 Obispo y Habana. Sexto piso. Teléfono: M 7732 P.1

DR. ANTONIO PITA
MEDICINA GENERAL Y ENFERMEDADES NERVIOSAS Y ENDOCRINAS
Contando con el mejor Instituto de Fisioterapia de Cuba. Tratamiento efectivo de la neurastenia, Impotencia, Enfermedades crónicas y glandulares Nuevo método de estimulación del simpático Consultas de 2 a 4 p. m. $2.00 No visita ni da consultas por Correo Consulta a hora especial $10.00. San Lázaro 45, entre Prado e Industria.

DR. OCTAVIO RIVERO
Asma, Tuberculosis y enfermedades pulmonares. Exasistente del Servicio del Profesor Saye, (Barcelona). Jefe Clínico del Dispensario Antituberculoso Mounicipal. Consultas diarias, Campanario 43. Consultas de 5 a 7. Telf. A-5848.

DR. FRANCISCO J. DE VELASCO
Corazón, Pulmones, Estómago, Intestinos.

DR. RUBEN DE VELASCO
Corazón, Pulmones, Enfermedades de los niños. Consultas, de 1 a 3, días laborables. Horas especiales, previo aviso. Salul 34. A-5418.

DR RAFAEL CORRONS
Enfermedades nerviosas y mentales. Clínica «Baralt», Aguilera 16, Reparto Batista, frente al Club Ferroviario, martes, jueves y sábados. De 3 a 5 p. m. Telf X-1449.

GABINETE UROLOGICO ALEMAN VIAS URINARIAS
Consultas gratis, de 7 a. m. a 7 . m y 8 a 9, Jesús del Monte 135, bajos frente Quinta de Dependientes. Tratamientos modernos para curar la Gonorrea en pocos días. Garantía absoluta. Cura radical: Impotencia, Piel y Sífilis

VACUNE SU PERRO CONTRA LA RABIA
Dr. Adriano Padrón, Dr. José José A. Castañedo. Médicos-Veterinarios. (Graduados en 1926). Vacunaciones contra la Rabia y Moquillo a domicilio. Precios módicos. Telf. FO-7118. P-1

p-3 DENTISTAS

Dr. Armando Crucet
CIRUJANO DENTAL Y ORAL De la Facultad de Pensylvania, del Garetson Hospital of Oral Surgery y ex Profesor de la Moffitt Dental Porcelain School de Philadelphia. TRATAMIENTO DE LA PIORREA ALVEOLAR y de las sinucitis crónicas del maxilar. Obturaciones y dentaduras de porcelana. Anestesia por el gas Paseo número 17, entre Calzada y Línea. Vedado. Teléfono F-5153 P-1

DRA. AMPARO SOBRAL DE LEDON
HABANA 89, ALTOS, ENTRE LAMPARILLA Y AMARGURA
Gabinete electro dental, para señoras, caballeros y niños. Turnos diarios, desde las 8 a. m., hasta las 9 p. m. Trabajos garantizados, pagaderos en plazos cómodos, semanalmente.

DR. J. HERNANDEZ CALZADILLA. Dentista. Hago toda clase de trabajos dentales. Arreglo puentes y planchas rotas. Consultas, hasta las 10 p. m., Reina 76 Telf A-7537.

DR. JOSE M. GATELL
CIRUGIA DENTAL
Precios: una extracción, sin dolor: $1.00 Limpieza: $1 00. Empastes: desde $1.00 Corona, oro 22 kilates: $4.00. Dentaduras: $10.00. Demás trabajos, a precios económicos. Facilidades de pagos. Consultas: de 8 a 8, Habana 98, entre Obispo y Obrapía.

p-6 VETERINARIOS

RABIA. LE VACUNO SU PERRO EN su casa, estrego chapa y Certificado legalizado por Sanidad. Todo $2.00 Doctor Alfredo del Campo, Teléfono U-4041. P-1

DR. JAIFARO. CONSULTORIO-GABINETE. Gervasio No. 5. Teléfono U-2190. Servicio todo el día. Vacuna contra la rabia, aplicación. Certificado, chapa, legalización y servicio a domicilio, $2.00. Vet.

p-7 ABOGADOS Y NOTARIOS

CANCELO ANTECENENTES PENALES por módico precio. Procurador Onofre Vidal Lazaga. Calle 21 No. 449, Vedado. P-6

PROFESIONALES

p-7 ABOGADOS Y NOTARIOS

NOTARIO: TRAMITO SU CASO EN Estados Unidos. Informes. Traducciones. Lo que desee. Escribanos: González Box 5319 Ibor Sta., Tampa, Florida, United States. P-6

RAFAEL LOPEZ SOSA
PROCURADOR
Habana número 116. Teléfono: A-8017, Asuntos Judiciales. Jubilaciones y Pensiones de todas clases. Divorcios, a plazos cómodos Aunque no tenga dinero, véame.

¿ES USTED SOLTERO? ¿QUIERE casarse? Se ruega a todas las personas de ambos sexos que deseen casarse escriban a la Agencia Edison, Apartado 2355 y envíen 10 centavos en sellos de Correo, para los gastos de contestación. P-6

DR. ISIDORO CORZO
ABOGADO
Especialidad: DIVORCIOS. Calle 9 número 25 entre H e I. Telf. F-5086, Vedado P-6

Dr. Angel Fernández
DIVORCIOS
Muy rápidos, de 5 a 30 días. Plazos cómodos en toda la República, a cubanos y extranjeros. Matrimonio notarial, en su domicilio. Obrapía 17, de 2 a 7 p. m. Telf. A-3060.

ALQUILERES

a-1 HABANA

EGIDO 53 ESQUINA A JESUS MAría. Se alquilan modernos altos, sala, comedor, tres habitaciones, baño intercalado completo, servicio de criados. Informan en los bajos, joyería. A-1

SE ALQUILAN ALTOS INDEPENdientes muy frescos, baratos. San Lázaro 504 frente a la Universidad. Sala cuatro habitaciones, baño. A-1

SE ALQUILAN MUY BARATOS LOS bajos de Florida 41, casi esquina a Esperanza. Llaves enfrente en el No. 42. Informes FO-3271. A-1

ANIMAS 101, ENTRE MANRIQUE y San Nicolás, zaguán, sala, saleta comedor, 5 cuartos, baño intercalado, cocina, cuarto de desahogo, cuarto y servicio de criados. The Trust Co. of Cuba, Obispo 53, M-6917. A-1

SAN JOSE 38, ALTOS, ENTRE MANrique y San Nicolás sala, comedor, 3 cuarto, baño intercalado y cocina, The Trust Co. of Cuba, Obispo 53, M-6917. A-1

EN BELASCOAIN ESQUINA A SAN Miguel, altos del Banco de Canadá, se alquila una casa de cinco habitaciones, sala, comedor y servicios, todas las piezan dan a la calle. Esquina de fraile. No hay calor. Informa el portero. A-1

SE ALQUILA MUY BARATA PARA consultorio médico o dental en San Lázaro 331, altos, teléfono U-1200. A-1

MARQUES GONZALEZ 64, CASI ESquina a Sitios. Sala, recibidor, tres cuartos, baño intercalado y cocina gas, $30.00. Informes: San Miguel 212 U-5379. A-1

LUJOSOS ALTOS 27 NUMERO 78, entre L. y M., Loma de la Universidad, con todas las comodidades y garage. Precio 90 pesos. Sin el garage, 80 pesos. Informan: Telf. F-2447. A-1

MODERNOS ALTOS, SAN MIGUEL 306, esquina Mazón, sala, comedor, baño intercalado, calentador, tres cuartos, cuarto y servicio criados. Llaves, Bodega. Informes: F. y 19 Vedado. Precio: 30 pesos. A-1

MALECON 27-A. PRIMER PISO, TErraza, sala, recibidor, cuatro habitaciones, lujoso baño, comedor al fondo, cuarto y servicio criados. Informan en los bajos. A-1

SE ALQUILA, PARA INDUSTRIA O negocio comercial la casa Jesús Peregrino número 45, con altos al frente. Llave, en el 36. Informes: Salud 21. M-4712. A-1

ALQUILO ESPLENDIDOS ALTOS Crespo 37 entre Trocadero y Bernal, sala, comedor, tres amplias habitaciones, baño intercalado, cocina y servicios criados. Llave en bajos. Informes: Teléfono F-5317. A-1

SE ALQUILAN BARATOS, LOS MOdernos altos, de San Joaquín 22, esquina a Velázquez, a una cuadra de Monte, con sala, comedor, tres cuartos, baño intercalado y cocina de gas. A-1

SAN PEDRO NUMS. 24 Y 26
Se alquilan los hermosos altos, derecha e izquierda y bajos de esta casa, frente a la brisa y a la plazoleta de Luz. Cuenta con comodidades para larga familia, Bufete, Consultorio, Consignación de Vapores, etc., etc. y amplias habitaciones, en la azotea. Las llaves e informes: San Pedro número 6. Dr. Arturo A. Vázquez. Telf. A-9619. A-1

OBRAPIA NUM. 51
Entre Habana y Compostela. Se alquilan los bajos de esta hermosa casa, divididos en dos locales para almacén, uno grande y otro pequeño, ambos, con servicios completamente independientes, pudiendo comunicarse si así interesase. Las llaves en la Panadería «La Caoba», Obrapía número 42. Informan: San Pedro 6. Telf. A-9619. A-1

SANTO TOMAS NUM 1
Accesoria C., por La Rosa. Se alquila esta amplia accesoria, con comodidad para familia, en los altos y capacidad para tres carros, en los bajos. Llaves e informes: San Pedro núm. 6. Telf. A-9619. A-1

MONTE 399
Alquilo, piso izquierda, moderna casa, comodidades para regular familia. Llaves e informes: San Pedro 6. Telf. A-9619. A-1

CARLOS III, ESQ. A ESPADA
Se alquila este moderno edificio, compuesto de dos naves, una alta y otra baja, con solidez para cualquier industria, en la planta alta. Llaves e informes: San Pedro número 6. Telf. A-9619. A-1

ALQUILERES

a-1 HABANA

SE ALQUILA UNA CASITA, DE SAla y dos habitaciones, 15 pesos; un departamento, alto, balcón a la calle de tres aposentos: 12 pesos, Finlay 128-A., entre Aramburo y Hospital. A-1

ALQUILO, COMPOSTELA 114, ALtos, 6 hermosas habitaciones, sala, saleta, comedor, completamente independiente, con hermoso patio. Telf. M-3560. La llave en la Mueblería. A-1

CARDENAS 31, AZOTEA, $16, COMpuesto de salita, habitación grande, baño completo y cocina. Escalera mármol independiente. Para matrimonio sin niños. A-1

ALQUILO ALTOS MORRO 9-A SAla espaciosa, recibidor, comedor, tres cuartos, baño intercalado servicio y cuarto criados. Puede verse de 2 a 5 todos los días; en la misma está la llave. A-1

EN 16 PESOS, SE ALQUILAN LOS altos de San José número 130, entre Aramburo y Soledad, completamente independientes. Informan en los mismos. A-1

SE ALQUILA, CAMPANARIO NUmero 162, entre Reina y Salud, local propio para industria o comercio. Abierto de 3 a 5. A-1

PRADO 20, BAJOS, SE ALQUILA ESte piso. Es fresco y cómodo. Informes: segundo piso alto. A-1

SAN JOSE 98, ALTOS, ENTRE EScobar y Gervasio, sala, saleta, 4 habitaciones, baño intercalado comedor, cocina de gas, cuarto y servicio criados, $35.00. «La Regente». Telf. A-4376. A-1

SE ALQUILA: MAZON 37, ENTRE Valle y Zapata, casa de sala, tres habitaciones, baño comedor, servicio criados. Llaves, en la misma. Informes: U-5858. A-1

SE ALQUILA: VAPOR 2-A., ENTRE Marina y Hornos, casas de 2 habitaciones, baño, cocina, con luz, a 12 pesos. Llaves, en la misma. Informes: U-5858. A-1

SE ALQUILA: HOSPITAL 18, ENtre San Lázaro y Jovellar, casa de sala, tres habitaciones baño, comedor y cocina. U-5858. A-1

SE ALQUILA: VAPOR 43, ENTRE Hospital y Espada, casas de 2 habitaciones, baño y cocina, con luz, a $9.00 y $10.00. Informes: U-5858. A-1

$45.00, SE ALQUILA, AGUILA 243, bajos, entre Monte y Corrales. Moderna, 5 cuartos, baño intercalado. La llave en la Bodega. A-1

SE ALQUILA, GERVASIO 160-A., altos, sala saleta, tres habitaciones. Precio: $25.00. Informan: San Ignacio 116. Telf. A-3278. La llave en la Bodega. A-1

CONCORDIA 32, ENTRE SAN NIcolás y Manrique, altos ventilados, independientes. Rebajados: 36 pesos, sala, comedor, cinco habitaciones, baños completos con calentadores de agua y servicio de criados. F-1226. A-1

CASITA PARA MATRIMONIO U hombres solos, Escobar 7, entre San Lázaro y Lagunas, bajos, sala, habitación, cocina y baño, para verla de 1 a 5. A-1

MODERNO PISO ALTO, SE alquila en Empedrado 49, con sala, comedor, 2 habitaciones, baño, cocina y servicio de criados. Ascensor, incinerador basuras. Informa encargado. A-1

MODERNOS PISOS ALTOS Y BAjos alquilo Animas entre Aramuro y Soledad. Sala, comedor, 2 cuartos, baño y cocina. Llave en la misma. A-1

NEPTUNO-AGUILA, 3o. MODERNO, claro, fresquísimo, sala, comedor dos habitaciones, lujoso baño; centro tiendas y teatros, no gaste viajes, Informan: U-8235. Llaves bajos, barra. A-1

OBISPO 127, ALTOS
Tiene 11 habitaciones y recibidor, lavabos de agua corriente, varios baños privados, agua caliente, propia para casa de huéspedes. Informan: altos y también en la Vidriera de Billetes. A-1

SE ALQUILAN LOS ALTOS DE UNIversidad esquina San Joaquín, sala, comedor, tres cuartos, baño intercalado, cocina, carbón o gas, informan en los bajos bodega. Precio 20 pesos. A-1

ALQUILO LINDO ALTO DE ESQUIna, moderno, Desagüe 71 esquina a Franco. Sala, saleta, comedor, tres habitaciones, baño, cocina, agua, garantizada. Llaves Desagüe 55, casi esquina Oquendo. A-1

ALQUILO
San Rafael 297, entre Mazón y Ronda, Loma de la Universidad. El lugar más fresco de La Habana. Apartamento. Precios muy bajos. La llave enfrente. A-1

SANTA CLARA Y CUBA, ALTOS. Fabricación moderna, recibidor, sala, 3 cuartos. (Todos los cuartos con vista a la calle), baño intercalado, comedor, cocina y cuarto criados. Informan, allí: Rodríguez y Compañía. A-1

SAN LAZARO 98, ALTOS, MODERnos, sala, comedor, tres cuartos, baño intercalado, hall, cocina de gas, Informes: M-2863 y F-3131. Llaves, en el primer piso. A-1

SE ALQUILA LOMA UNIVERSIDAD San José No. 226, frente parque Varona, altos, sala, dos cuartos, baño lujoso, cocina. Informes M-2863 y F-2124. A-1

SE ALQUILA: MAZON 37, ENTRE Valle y Zapata, casa de sala, tres habitaciones, baño, comedor, servicio criados. Llaves, en la misma. Informes: U-5858.

SE ALQUILA: VAPOR 2-A., ENTRE Marina y Hornos, casas de 2 habitaciones, baño, cocina, con luz, a 12 pesos. Llaves, en la misma. Informes: U-5858.

SE ALQUILA: HOSPITAL 18, ENtre San Lázaro y Jovellar, casa de sala, tres habitaciones, baño, comedor y cocina. U-5858.

SE ALQUILA: VAPOR 43, ENTRE Hospital y Espada, casas de 2 habitaciones, baño y cocina, con luz, a $9.00 y $10.00. Informes: U-5858. A-1

ALQUILERES

a-1 HABANA

ALQUILO HERMOSOS BAJOS, CON garage, portal, sala, recibidor, tres cuartos, baño intercalado, comedor al fondo, cuarto y servicio de criados, gran patio, Pozos Dulces 14, casi esquina a Bruzón, Ensanche de La Habana, dos cuadras de Carlos III. Llave en la misma. Informan: M. número 164, entre 17 y 19, Vedado: 38 pesos. A-4761. A-1

SE ALQUILA: CONDESA 58, BAJOS, sala, comedor, dos habitaciones, todo amplio. La llave, en los altos. A-1

ALQUILAMOS, SAN RAFAEL Y Hospital, piso alto, moderno, sala, saleta, 3 habitaciones, baño intercalado, cocina. Precio módico Informan: Ferretería de Belascoaín y San Rafael. Telf. U-5215. A-1

ALQUILAMOS, LUCENA ESQUINA a San Rafael, piso alto, moderno, sala, recibidor, 4 habitaciones, baño intercalado, comedor fondo, cuarto y servicio de criados. Precio módico. Informan: Ferretería de Belascoaín y San Rafael. Telf. U-5215. A-1

¡BUSCA CASA!
LLAME AL
M.6747
SEGURAMENTE ALLI ENCONTRARA LA QUE VD NECESITA
O VAYA A
MORRO Y GENIOS
EDIFICIO "GOMEZ"
ALLI LE INFORMARAN

ALQUILO DOS CASAS MODERNAS, Jovellar esquina Hospital, altos, tres y cuatro cuartos, sala, recibidor comedor, baño intercalado, cocina y demás servicios. Informan, en la Bodega. F-6186. A-1

a-2 VEDADO

JARDIN, PORTAL, 4 CUARTOS, SAla y salón de comer, cuarto baño intercalado y servicios de criados. 12 entre 17 y 19, Vedado. A-2

CALLE 21, No. 45, ALTOS, ENTRE J e I, sala, 3 habitaciones, baño intercalado, comedor, cocina puede verse a todas horas. A-2 A-2

HERMOSA RESIDENCIA EN LA CAlle 19 frente a la Iglesia de San Juan de Letrán, con portal, sala recibidor, tres habitaciones, comedor, cocina, baño y servicios de criados. Informan: F-1910. Precio: $40.00. A-2

MUY MODERNA: $33 00
Jardín, portal, sala, saleta, 4 cuartos, baño complto intercalado, comedor, cocina, cuarto y baño criados. Muy fresca. No tiene altos, A. número 9, entre Primera y Tercera, Vedado. Llave en la misma. Informan: F-2129, de 9 a 11 a. m. A-2

VEDADO: ALQUILO CASA, SALA, comedor, tres habitaciones, baño, cuarto y servicio criados. F. número 179, entre 17 y 19, Vedado. A-2

VEDADO: CALLE K. NUM. 6, ALquila casa, jardín, portal, sala, 4 cuartos, comedor, baño completo, cocina $34. F-1183 llave calle 9 y F, bodega. A-2

ALQUILO FRESCOS Y VENTILADOS altos Paseo esquina 21, terraza, sala, recibidor, gabinete, tres cuartos, baño intercalado, etc. Ultimo precio: 40 pesos. A-8929. A-2

BAÑOS 6, SE ALQUILAN ESPACIOsos altos, terraza, sala, recibidor, 4 habitaciones, baño intercalado, comedor cocina, despensa, servicio y 2 cuartos para criados. Banco Asturiano, teléfono A-7674. A-2

SE ALQUILA CASITA CON JARDIN, portal, sala, dos habitaciones, comedor, cocina, baño, patio, D 194, esquina a 21, casa madera. A-2

CALLE 23 NUM. 433
Alquilo piso alto, moderna casa, comodidades para larga familia, garage, cuartos de criados. Llaves e informes: San Pedro 6. Telf. A-9619. A-2

VEDADO. CALLE 8 No. 9, SE ALquila en $50.00, con portal, sala, comedor, pantry, cocina, cuarto de criados, servicio y garage en los bajos, terraza, cinco cuartos, recibidor y baño en los altos. Informa: Tavel, teléfono U-1710. A-2

FRESCO CHALET 29 No. 39, INFORman $-7054, la llave al lado. A-2

17 No. 319 ENTRE B y C, (ALTOS), sala, recibidor, 4 cuartos, baño comedor, cocina y servicio de criados. Informa Luz No. 19 A, bajos entre Damas y Cuba. Teléfonos M-1541 y F-1795. A-2

SE ALQUILA, 18 NUMERO 2, BAJOS modernos, tres habitaciones, cuarto y servicio de criados. Informan: Hotel Colonial», habitación 308, después de las 12 del día. Telf. M-5966. A-2

SE ALQUILA, EN C. NUMERO 296, entre 29 y 31, Vedado, moderna casa, jardín, portal, sala, tres habitaciones, baño intercalado, comedor, cocina, cuarto de criados y servicio. Precio: $30.00. Informan, al lado. A-2

a-3 CERRO Y PALATINO

FINQUITA ARRIENDO EN EL LUcero a 15 minutos Capitolio, $10.00. Sitio alto, agua corriente, instalación eléctrica y sanitaria, cuartones, etc. Informa Sr. García, Finca Rosario, Lucero frente apeadero. A-3

a-4 Marianao y sus Repartos

SE ALQUILA UNA RESIDENCIA con parque y arboleda, en La Coronela, con frente a la carretera Central, compuesta de gran livingroom 6 cuartos con closets, 4 baños de familia, garage para tres máquinas, etc. Informes: Sr. González, Telf. A-3329. A-4

ALQUILERES

a-4 MARIANAO Y SUS REPTOS.

POR $30.00 y $60.00 EN FONDO, JARdín, portal, sala ,comedor, 3 cuartos baño etc. Santa Rosa entre Parque y Av. Columbia. «Villa Linda». Buen Retiro. Marianao A-4

PARA DOS FAMILIAS, MUY FRESca alquilo Luisa Quijano 2, seis habitaciones, sala, ant esala, patio, tras patio portal, garage, 25 pesos. Informes: F-2982 A-4

SE ALQUILA, REPARTO ALMENdares, 8 entre 9 y 11, magníficos bajos, sala, saleta, cuatro cuartos, baño intercalado, comedor cocina, servicio de criados, garage y patio. Alquiler módico. Informan: Telf. A-1171 A-4

SE VENDE HERMOSO CHALET DOS plantas, muchas comodidades. Reparto La Sierra, 10 y 3a. en $5.000-00. Dueño: Miramar y Calzada de Columbia, Ferretería. Teléfono FO-2663. A-4

MIRAMAR: QUINTA AVENIDA Y calle 30, espléndidos bajos, jardín, gran portal, sala, saleta, comedor, hull, 5 habitaciones, 2 baños intercalados, dos habitaciones de criados, cuarto de chofer, servicio de criados, cocina y pantry. Telf. F-5447. A-4

a-5 J. del Monte y la Víbora

LOMA DE CHAPLE, SAN CARLOS 19 alquilo hermosa casa: jardín, portal, sala, saleta, 5 habitaciones, hall comedor al fondo, baño intercalado, cocina, pantry, cuarto y servicios de criados. A-5

ALQUILASE VISTA ALEGRE 42, inmediata San Anastasio, moderna sala, saleta columnas escayola, 3 habitaciones, baño intercalado completo, comedor al fondo cocina, calentador, servicios criados, patio y garage. 20 pesos, fiador, U-1946. A-5

MODERNA Y BONITA CASA LUgar alto, próxima Calzada Víbora, portal, sala, 2 habitaciones, comedor, baño completo, agua caliente, patio, traspatio, lavadero: 15 pesos. Pido referencias. Avelino, Lagueruela y Carlos Manuel Bodega. A-5

PATROCINIO 6, ENTRE PARRAGA y Felipe Poey. Sala, hall, recibidor, seis grandes cuartos 4 baños, comedor, 2 cuartos criados, entrada garage Teléfono X-1654. Informan allí mismo. A-5

SE ALQUILA LA CASA, PARQUE, número 6, (Loma del Mazo), cinco habitaciones, sala, comedor hall, baños, terraza, vista de La Habana, garage. Informan: F-3358. Llave Villa Virginia. A-5

EN LA VIBORA, ALQUILO CASA, Vista Alegre 33, entre Lawton y San Anastasio, sala tres habitaciones, servicios modernos y cocina. La llave en la misma, de 1 a 5. Telf. U-6673. A-5

LUZ CABALLERO 14 ENTRE VISTA Alegre y Carmen, detrás Maristas. Lindos altos, terraza, sala, tres cuartos, lujoso baño, comedor, servicios, cuarto criados, garage Llaves encargada fondo. Teléfono F-4845. A-5

a-6 Stos. Suarez y Mendoza

SE ALQUILA CORTINA 42, BAJOS entre Santa Catalina y Milagros, a media cuadra de la línea de Santos Suárez. A-6

PARQUE SANTOS SUAREZ: SE ALquila, Santa Emilia 50, portal, sala, saleta dos cuartos, servicios, cocina, Línea de tranvías y guaguas: 16 pesos. Dos meses. A-6

EN LO MEJOR DEL REPARTO MENdoza se alquila la casa Santa Catalina esquina a D.Strampes. Bello jardín, portal, sala, recibidor, cuatro cuartos, dos baños, comedor, despensa, garage, dos cuartos de criados. La llave al lado. Informan: Bufete de Fernández y Cuadrado O.Reilly 26, teléfono M-2602. A-6

a-8 LAWTON Y BATISTA

EN 9a. No 23, CASI ESQ. DOLORES, se alquila casa con portal, sala, comedor, y 2 cuartos moderna, patio y traspatio, baño completo y cocina. Dueña al lado, Lawton. A78

a-13 ALQUILERES VARIOS

PARA EL VERANO
Se alquila casa lindísima, amueblada. En el campo, cerca de la ciudad Sarasota, y frente a la Bahía Sarasota. Diez minutos del Golfo de México. Seis cuartos, sala grande, comedor, biblioteca, cocina, piazza grande. Piso segundo: cuatro cuartos grandes y baño: Tercer piso: dos cuartos para criados. Garage para dos máquinas. Mucho terreno con árboles frutales y jardines. Precio razonable. Para información escrita: Mr. F. G. Grawford, Grawford Manor, Sarasota, Florida. A-13

SE ALQUILA LA CARNICERIA DE 11 y 18, Reparto Almendares, preparada con todos sus útiles y enseres para trabajar. Informan: Teléfono FO-2662. A-13

ALQUILAMOS AUTOMOVILES PAra diligencias y paseos. Manejado por usted mismo. Para más informes llame al U-5942. Latour. Zanja y Lucena. A-13

ALQUILO POR AÑOS O TEMPORAda ¾ caballería. Buena casa avenida gran arboleda. Informes F-4670 A-13

HERSHEY: POR EL VERANO SE alquila preciosa Quinta, con vista al Valle de Río Blanco, a 400 pies sobre el nivel del mar, moderno bungalow, amueblado con todo confort, Frigidaire, agua corriente, próximo a Golf Club. Informes después de las 3 p. m., teléfono: F-4753 o directamente al señor J. G. Sigarroa, Hershey. A-15

PLAYA DE GUANABO ALQUILO en $180-00 toda la temporada, preciosa casa amueblada portal, sala, comedor, 2 habitaciones, baño intercalado completo, cuarto criado, cocina con calentador. Dr. Latorre, F-4488. A-13

PLAYA GUANABO. ALQUILO DEpartamento con muebles, agua, luz, portal, casa familia, desea pasar 15 días vacaciones vea Herrera, I-3056 San Julio 70, Santos Suárez. A-13

ALQUILERES

a-13 ALQUILERES VARIOS

SE ALQUILA HERMOSO ALTO EN Diez Octubre 618 A (Paradero Víbora) con toda clase de comodidades. Precio módico. Informan en los bajos. Corina. A15

SANTA MARIA DEL ROSARIO: CAlle de República número 89. Se alquila un chalet de dos pisos, con todas comodidades, para numerosa familia. Agua abundante y árboles frutales. Precio y condiciones, en Lamparilla 74. Telf. M-9405. A-13

b-1 NAVES Y LOCALES

MAGNIFICO ALMACEN DOS PLANtas, piso paredes concreto, entrada camiones, servicios sanitarios, propio para industria. Montoro 24 esquina Bruzón frente Quinta de los Molinos $50.00, teléfonos M-3193 M-2222. B-1

ESQUINA DE SAN MIGUEL Y LEAL tad se alquila propia para establecimiento y familia Informan en la misma. B-1

EN LA CALLE DE LUZ NUMERO 40, entre Compostela y Aguacate. Se alquila local apropiado para pequeño establecimiento, depósito u oficina, sin familia. B-1

PROPIA PARA ALMACEN DE TAbaco o depósito con muebles de oficina o sin ellos, se alquila la casa San José 92, entre Gervasio y Escobar. Tiene 400 metros cuadrados de superficie y tres habitaciones con servicios en los altos. Llave en la botica de Gervasio. Informes: Bufete de Fernández y Cuadrado, O.Reilly 26. Teléfono M-2602. B-1

NEPTUNO 76 PROXIMO GALIANO, alquilo barato hermoso local, cuatrocientos metros, entrepiso, amplias vidrieras, habitaciones dependencia. Gasto mínimo de instalación. Informan Empedrado 49, A-2021. B-1

SE ALQUILA ESPACIOSO LOCAL, bajos, ochocientos metros, propio para comercio o industria, en barrio comercial, Cuba 86. Informes, en los altos. Se cede todo o parte. B-1

ALQUILO AMPLIO LOCAL MUY claro, propio para comercio u oficinas, en Neptuno 251, entre Aramburo y Hospital, alquiler razonable. Informes Belascoaín 14, U-5158 y U-5402. B-1

SE ALQUILA UNA NAVE DE 400 metros, toda o en parte, hay 2 tanques instalados para venta de gasolina o sin los tanques, muy barata, lugar céntrico. Infanta 98 y San José. López. B-1

ALQUILO NAVE MODERNA, 556 metros, cementada. Cielo raso azotea, llaves Desagüe casi esquina a Oquendo. B-1

SE ALQUILA BARATA NAVE DE quinientos metros con techo de mampostería, propia para cualquier industria o depósito en Salud No. 229 al lado de la estación de Policía. Llave e informes al fondo de la misma por N. Sardiñas 94. B-1

ALQUILO LOCAL DE ESQUINA propio para bodega, otro local de esquina grande especial para puesto frutas, otro local de esquina especial para barbería, grande, barrio de mucho público, al lado de las fábricas Crusellas La Ambrosía, precio muy económico; para informes y trato vea a J. Busto, Zapotes 32, Santos Suárez. B-1

PARA OFICINAS
En el acreditado edificio O-Reilly No. 11, hay algunas habitaciones desocupadas. Aunque no haya pensado en mudarse, véalas. Puede que se embulle y las alquile. Visítenos. No le pesará. B-1

DRAGONES 23. NAVE CAPACIDAD 330 metros, nuevos, alquilo para almacén o desarrollar buen negocio con apertura Mercado Tacón, dista poco más de una cuadra. Informan en los altos. Teléfono I-5639. B-1

LOCALES PARA NEGOCIOS
CON CONTRATO POR AÑOS
¡BUSCA!
TENEMOS EL QUE VD NECESITA
M.3166
O VAYA A
GENIOS Y MORRO

b-2 APARTAMENTOS

APARTAMENTOS MODERNOS COMpuestos de sala, habitación baño intercalado y cocina, no deje de verlos que le gustarán. Picota 12 y 14. B-2

SE ALQUILAN APARTAMENTOS modernos, en San Miguel 96 a una cuadra de Galiano. Informan en la Tintorería. B-2

PALACE APARTAMENTS
APARTAMENTOS-HABITACIONES
Con y sin muebles, baño privado, agua fría y caliente, frescos. Lo más céntrico y alto del Vedado. Calle 25 y Avenida de Los Presidentes. Desde $20.00 a $45 00. B-2

NAVES PARA INDUSTRIAS
Se alquilan de varios tamaños, algunas con chucho de ferrocarril; situadas entre Carlos III, Infanta y Belascoaín. Informe La Vinatera, Arbol Seco y Peñalver. B-2

GRAN CASA PARA FAMILIAS, MONte 5, al lado de la Compañía Cubana de Electricidad, antiguo Hotel «La Purísima». Apartamento con baño privado, agua caliente, balcón. Habitaciones con balcón, muy frescas. Casa de orden y mucha limpieza. Con o sin comida. Telf. M-8586. B-2

ALQUILERES

b-2 APARTAMENTOS

ALQUILO UN APARTAMENTO ALto, con tres aposentos, balcones a la calle, sitio céntrico, muy solicitado. Informan en Habana 84, esquina a San Juan de Dios, bajos. B-2

MONSERRATE NUMERO 45, ALTOS. Se alquila un apartamento con vista a la calle. Luz y agua toda la noche. Informan en la misma. B-2

J ESQUINA. ENTRADA VEDADO. Apartamento nuevo, cómodo, fresquísimo, con preciosa vista excelente situación. Sala, comedor, dos cuartos, lujoso baño completo, intercalado. etc. Informa Avelino. B-2

SE ALQUILAN APARTAMENTOS amplios y claros para oficinas y profesionales con luz, limpieza y elevador a $10, $12 y $15. Edificio Ajuria, Habana No. 86 frente al Parque San Juan de Dios. B-2

b-3 DEPARTAMENTOS

PRADO 111, FRENTE AL CAPITOlio. Se alquila bonito departamento, casa de honorable familia. Se toman referencias. B-3

VEDADO. DEPARTAMENTO MOderno dos habitaciones luz eléctrica y servicios independientes. Calle 8 No. 253 entre 27 y Zapata. Informa la encargada. B-3

CARLOS III NUMERO 2 ESQUINA a Belascoaín, amplio departamento, con dos habitaciones, lavabo, teléfono, agua caliente, balcón, luz y comida, si desea. B-3

ALQUILO DEPARTAMENTOS, COmodos y baratos. Un mes de garantía, Víctor Muñoz 53. B-3

DEPARTAMENTOS PARA FAMILIAS
En el Vedado, Edificio «Alaska», 23 esquina a M. Se acaban de desocupar dos departamentos. Apresúrese, si le interesan. Se alquilan en seguida. Infórmese y no alquilará en otra parte. B-3

b-4 HABITACIONES

SE ALQUILA UNA HABITACION amplia, ventilada, en casa de familia decente. Se exigen referencias. Maloja 18, altos, entre Aguila y Angeles. B-4

PARA HOMBRES SOLOS: SE ALQUIla un cuarto en casa de familia. Barcelona No 4 Segundo piso. B-4

EDIFICIO MONTES, AVE. DE WILson y D, se alquila una habitación con baño y terraza privada, agua caliente, teléfono y luz muy fresca, da a la calle. Véala a cualquier hora. Hay elevador. B-4

ALQUILO HABITACIONES, CON O sin comida, baratas, continuación Prado, Cárdenas 65, altos, frescas, claras, amplias, buenos baños, vista calle, seriedad, casa elegante. Cambiamos referencias. B-4

HOTEL «SANTANA»
CONCORDIA Y CAMPANARIO
Residencia para familias. Habitaciones con baño privado, agua fría y caliente. Comida excelente. Teléfono M-8225. B-4

ALTOS AMPLIOS FRESCOS, SAN Lázaro 101 entre Galiano y Blanco, con gran sala comedor, tres habitaciones, baño $35. Dueño en los bajos. Escobar 181 con dos habitaciones, 19 pesos. B-4

SEÑORA EXTRANJERA ALQUILA una hermosa habitación muy fresca con su baño completo a caballero solo, con o sin muebles se habla francés, español e inglés. Vre. Fialbard Jovellar No. 35 B 2o. piso entre Aramburo y Hospital. B-4

TEJADILLO 44, UNA CUADRA PAlacio, habitación planta baja, clara, fresca, no es solar pocas familias, moralidad. Informan en la misma o altos del Café «Vista Alegre, Departamento 1. B-4

MURALLA 55, ALTOS, ENTRE HAbana y Compostela alquila una espléndida habitación con balcón a la calle propia para matrimonio u hombres solos, luz, teléfono, moralidad. B-4

PARA HOMBRE SOLO DE BUENAS costumbres, se alquilan dos habitaciones en la azotea de Empedrado 49, Hay ascensor. Informa encargado. B-4

AGUACATE 30, 2o. PISO, UNA HAbitación anexa baño con todo confort, casa particular. Teléfono M-9450 B-4

$10.00 DOS HABITACIONES EN CONcordia 179 A, esquina a Aramburo, altos, de la bod ega. Llaves e informes en la misma. Tlfns. U-6714 y A-4454. B-4

SE ALQUILA HABITACION AMUEblada en casa de familia, vista al mar Manrique y Malecón, 5o piso, departamento 19, hay elevador. B-4

SE ALQUILA UN APARTAMENTO para la calle y habitaciones muy frescas con comida o sin ella. Bernaza No. 50 piso 2o. B-4

OBISPO 82, POR VILLEGAS, UNA cuadra de Prado. Vean que buenas habitaciones todas vista a la calle y toda asistencia, agua caliente. Una persona: $25.00. Dos: $34.00 y $38.00. Muy buen servicio. Telf. M-8046. B-4

SE ALQUILAN DOS HABITACIOnes a hombres solos o matrimonios sin niños, con comida, si se desea. Lealtad 88-A., altos. B-4

RESIDENCIA PARA FAMILIAS HOnorables. Amplias y ventiladas habitaciones, frente al mar, a la brisa, regios baños, agua caliente y fría. Puede comer. Precios económicos, San Lázaro 75, esquina a Crespo. Telf. A-9571. B-4

EN VILLEGAS 21, ESQUINA A EMpedrado, habitaciones exteriores con agua corriente y teléfono a hombres solos o matrimonio sin niños. B-4

CUBA 86, ENTRE TENIENTE REY y Amargura, edificio moderno, fresco, tranquilo. Habitaciones con agua corriente, luz y llavín. Moralidad. Precios económicos. B-4

EN EL VEDADO. — MATRIMOnio solo, cada una o dos habitaciones en chalet muy fresco a matrimonio o señoras. Se cambian referencias. Baños 245, esquina 25, teléfono F-5842. B-4

EDIFICIO CUBA», SEIS PISOS, EMpedrado número 42. Se alquilan amplias y ventiladas habitaciones, muy baratas: elevador, lavabo, luz toda la noche. Orden y moralidad Telfs M-2515 y M-5113. B-4

b9 CASAS DE HUESPEDES

REINA 83 ESQUINA A MANRIQUE «La Matancera». Casa de moralidad, propia para matrimonios y caballeros, con buena comida. Habitaciones amuebladas con esmero, precio económico. teléfono A-0238. B-5

ALQUILERES

b-5 CASAS DE HUESPEDES

SE ALQUILA APARTAMENTO DOS habitaciones juntas o separadas, comida excelente, con su reputación la Vizcaína. Moralidad. Belascoaín 50, altos, Botica. B-5

GRAN CASA DE HUESPEDES GAliano 22½, altos se alquila grande fresca habitación, con balcón a Galiano, lavabo agua corriente, excelente comida) teléfono A-7747. B-5

RESIDENCIA FAMILIA «LA CENtral» En estos meses de calor nada como una casa fresca. Esto, amplias habitaciones y magnífica comida lo encontrará Prado 66 esquina Sevilla. A-9009. B-5

CASA DE HUESPEDES: HABANA 110, altos, entre Lamparilla y Obrapía. Vea las mejores habitaciones, con vista a la calle. Excelente comida. Buen trato y moralidad. Agua caliente a todas horas. Precios módicos. B-5

GRAN RESIDENCIA DE FAMILIAS, el mejor punto de Prado 104 En la misma, pensión completa para caballeros, 20 pesos. Se admiten abonados al comedor. Se exigen referencias. B-5

b6 HOTELES

HOTEL «ANDINO»
San Lázaro 490, esquina M. Moderno, amplio, céntrico. Cómodos apartamentos, únicos en su clase. Habitaciones con baño y balcón. Excelentes comidas. Ascensor y garage propio. Precio sin competencia. B-6

HOTEL 'IDEAL ROOM'
PRADO 93-B., (POR PASAJE)
¿Desea vivir en casa tranquila, mejor que en su propia casa? Visite esta gran casa, aunque sea por curiosidad Por dentro, la mejor. Precios para matrimonios, con comida y toda asistencia, desde $35.00 a $45.00. Hay apartamentos de dos habitaciones, con balcón y baño a Prado. Exígense referencias de moralidad y pagos

NO PASE CALOR
No se prive del placer del baño, por falta de agua.
HOTEL SAN CARLOS
Habitaciones frescas. Agua a todas horas. Comida selecta.
Precios por mes, con comida:
Matrimonio **$ 45 á 60**
Una persona **$ 30 á 40**
Hay departamentos familiares.
EGIDO Y MONTE

HOTEL NEW YORK
Al lado de la Cuban Telephone. Dragones 16, M-7852 Los mismos dueños del Hotel Boston. El preferido por las familias del interior. Abonos por día, semanas y meses. Precios económicos. Esperamos su visita. Amplios apartamentos. B-6

HOTEL TROTCHA
CALZADA Y DOS, VEDADO.
Próximo a los Baños de Mar. Economía. Confort. Amplias y frescas habitaciones con baño privado y todo servicio, rodeado de jardines Una persona: 35 pesos. Dos personas, desde 55 pesos. F-1076. B-6

THE SAVOY
F. Y 15, VEDADO
Telf. F-6616
Situado en un lugar alto del Vedado. Con fácil y frecuente comunicación, con la Ciudad y Repartos. Rodeado de jardines. Con 600 metros de hermosos portales. Las habitaciones tienen ventilación directa, teléfono, baño privado, con agua fría y caliente. Precios moderados, incluyendo tres excelentes comidas. El servicio en mesas separadas, para cada familia.

HOTEL COLONIAL
San Miguel 62, casi esquina Galiano, Residencia para familias. Apartamentos y habitaciones; baño privado, elevador día y noche. Magnífico restaurant, octavo piso. Cocina criolla y española, con carta. Moralidad, M-5966 y M-5967. B-6

HOTEL «VANDERBILT»
Lo más alto, saludable y económico, Neptuno 309, esquina Mazón. Habitaciones de esquina, con baño privado, propias para quien convenga vivir cerca Universidad o los Hospitales Calixto García y Mercedes. B-6

Hotel CAMPOAMOR
Habitaciones con baño privado, agua fría y caliente, con o sin comida. Absoluta moralidad. Compostela 106. B-6

HOTEL 'ROMA'
NUEVO DUEÑO.
NUEVO ADMINISTRADOR.
O-REILLY Y AGUACATE
A dos cuadras del Parque Central. Viva cómodo y confortablemente servido en hotel de primera. Lujo en las habitaciones, en los baños y en el roof. Comida insuperable. B-6

b7 CASAS DE COMIDAS

GRAN TREN DE CANTINAS, SE sirve comida a domicilio, dos personas 60 cts. Llame al F-2156. V-4

SERVIMOS CANTINAS A DOMICIlio. Precios: una persona, $0.40; dos, $0.60. Buena comida y hora fija. Pruebe y será nuestro cliente. Bar «El Polo», Reina y Angeles. (Hablen con el cocinero). B-7

b-10 PERDIDAS

RECOMPENSARE CON CINCO PEsos, a quien entregue título y circulación de auto Buick 878, a nombre de Fernando de la Vega Bernard, extraviado antier. Véame en Trust Co. of Cuba Obispo 53. B-10

SE SOLICITAN

s-P Personas de Ignorado Paraderos

DESEO CONOCER LA DIRECCION señora María García Prieto o Pocito, natural del Ayuntamiento San Saturnino, España, su primo Calvo tenía los Billares de Palatino, es para asunto de familia. Informes a Víctor Fernández, Luyanó No. 4, altos Habana. S.P.

AVISO. DESEO TENER ENTREVISta o correspondencia con los Herederos de José Ignacio Colón, asunto de interés, Carmelo Pascual y Medina, Procurador Público, Céspedes 52, Bejucal. SP.

¿NO ES ASI LA VIDA?

Por Dante Quinterno

M.E.C.D. 2016

SE SOLICITAN

s-A Solicitud de Alquileres

SE DESEA ALQUILAR PARA INS- talar gabinete dental el frente de una casa céntrica, que reuna comodidad y confort. Dr Prendes. F-2546. De 1 a 3 SA.

NECESITO CASA GRANDE PARA familia numerosa, con varios baños, en La Habana o entrada del Vedado. Telf. I-1723. SA.

SE DESEA ALQUILAR UNA CA- sa compuesta, por lo menos, de sala, saleta, 6 dormitorios, dos baños, comedor, cuarto de costura o planchado, cuarto de servidumbre y servicios, cocina pantry, garage. Familia estable. Indispensable sea planta baja o dos habitaciones y baño, bajas. Resto, en altos. Informes, a R. J. R., Apartado número 2209. SA.

SE DESEA ALQUILAR CASA PE- gada al mar preferible reparto Miramar, no menos de tres dormitorios, Dirigirse R.P. Apartado 143, Habana. SA.

b9 Agencias de Colocaciones

«LA MATANCERA»: A-7740, SERVI- mos rápidamente criadas, cocineras, choferes. Toda clase de servidumbre y empleados, de ambos sexos, con referencias. Sol 111, entre Egido y Villegas. B-9

AGENCIA BEERS: SE NECESITA un muchacho con experiencia en Banca, que hable bien inglés: 50 o 60 pesos al mes. **Beers,** Plaza de La Catedral 16. Venga en seguida. B-9

s-1 CRIADAS Y CRIADOS

SE SOLICITA UNA CRIADA PARA atender a matrimonio solo. servicio de cuartos y mesa. $9.00 al mes. Edifici o América. Departamento 509, de 8 a 1. S-1

SOLICITO CRIADA ESPAÑOLA DE mediana edad que sepa trabajar bien y tengo buenas referencias. $15 sueldo, y uniformes. Vedado: calle 15 No. 330, entre 2 y 4. S-1

SE SOLICITA UNA BUENA CRIA de comedor, que tenga referencias. Llamar al teléfono I-2484 por la mañana de 8 a 12. S-1

SOLICITO CRIADO DE MANO, JO- ven español, con buenas referencias $15.00, uniforme y ropa limpia. Tiene que dormir en la colocación, calle N esquina a 25 Vedado. (entrada por el túnel). S-1

SE SOLICITA UNA JOVEN PENIN- sular, para todos los quehaceres de una casa de corta familia. Calle 19 número 489, entre 12 y 14, Vedado. S-1

SOLICITO SIRVIENETA PARA COR- ta familia, sólo para la limpieza. Sueldo: 6 pesos. Informan: 23 número 400. Que duerma en la colocación. S-1

SE NECESITA UNA CRIADA, PARA el servicio de un matrimonio. Sueldo: 5 pesos. Ha de traer referencias, en Villegas 4, altos, por Monserrate, de 7 a. m. a 3 p. m. S-1

SE SOLICITA UNA CRIADA CON referencias, que duerma en la colocación. Sueldo: 10 pesos. Informes: Bodega de Calzada y H., de 8 a 10 a. m. S-1

SE SOLICITA UNA CRIADA DE MA- no, con referencias, para el campo. Sueldo: 10 pesos Paseo 220, entre 21 y 23. S-1

SE NECESITAN UN BUEN CRIADO de mano y un chauffeur, que tengan referencias, sueldo, 25 pesos. También se necesita un jardinero 15 pesos. Informan Compostela 58. S-1

SOLICITO CRIADA JOVEN ESPA- ñola, con referencias para el servicio por hora se le da uniforme. Tratar desde las 9 en adelante, antes no. Campanario 59. S-1

SE SOLICITA UNA COCINERA Y una criada de mano. Tienen que saber su obligación. Informan en San Lázaro 335, altos, esquina a Basarrate. S-1

s2 COCINERAS Y COCINEROS

SE SOLICITA UNA COCINERA, blanca, que entienda bien de cocina. Sueldo: 15 pesos, Santos Suárez número 36, entre San Indalecio y San Benigno. S-2

SE SOLICITA UNA COCINERA, EN Concordia número 115, altos. Sueldo: 9 pesos. Tiene que dormir en la colocación. S-2

PARA MATRIMONIO SOLO SE SO- licita una buena cocinera, que sepa hacer dulces y haga ligera limpieza, en la Calle L. número 153, entre 15 y 17, tercer piso. Se desean referencias. S-2

SE DESEA UNA BUENA COCINE- ra blanca de mediana edad que sepa cumplir con su obligación, duerme en la colocación. San Mariano y Luz Caballero, Villa María, Víbora, de 8 a 4. S-2

SE SOLICITA COCINERA MEDIA- na edad y que limpie y duerma colocación, Man Mariano 90, entre Juan Delgado y Goicuría. S-2

s-3 MANEJADORAS

SOLICITO MANEJADORA JOVEN, española, que sepa lavar y planchar muy bien y dormir en la colocación. Estrella 6, altos. S-3

s10 OFICINISTAS

AGENTES

Para todas las plazas de la República, solicitamos para la venta de artículos de novedad, único en Cuba, y otros, para el hogar. Remitan $1.00 y recibirán muestras y si desea informes, mande 5 centavos en sellos. Evaristo Torres, Apartado 1345, Habana.

DISTRIBUIDOR PARA TERRITO- rio, exclusivo. Pequeña inversión en mercancía. Artículo de gran mérito. Solicitamos hombre de alta calidad, acostumbrado a ganar 10,000 pesos anuales. Flintex Corporation. 132 West, Calle 57, New York, U. S. A. S-11

ATRACTIVA PROPOSICION PARA hombres iteresados ganaf sobre $100.00 mensuales en honorable ocupación, trabajando desde su casa, Pida informes Universal (Box 3 Station I, New York). S-11

PARA LA HABANA E INTERIOR de la Isla, necesitamos vendedores activos, ganando magnífica comisión, por adelantado. Artículo fácil, atractivo y útil. Gorriarán y Michelena, Edificio La Metropolitana 809, Habana.

11 Agentes y Vendedores

SE SOLICITAN AGENTES DE AM- bos sexos, para venta de café, al Comercio y particulares. Puede ganar buena comisión. Diríjase: Sr. Bertrán, Villegas 3, esquina a Tejadillo. Gran oportunidad. S-11

FACILITAMOS TRABAJO EN CASA, Habana e interior. Buena remuneración. Mande sellos para respuesta. Partida Publishing Co. Apartado 843, México, D. F. S-11

SE SOLICITAN

s11 Agentes y Vendedores

SE NECESITAN DIEZ AGENTES bien presentados. Magnífica comisión. Artículos americanos. Fco. Valdés Gómez. Hospital 100, bajos, esquina a Salud. De 2 a 4 p.m. S-11

SOLICITO: PERSONAS ACTIVAS con relaciones comerciales. Trabajo fácil. Bien retribuido. Marqués González 6 B, de 2 a 4 p.m. S-11

NECESITAMOS HOMBRE ACTIVO de buen porte, que tenga facilidad de palabra, negocio exclusivo de inteaés general. Trabajo prestigioso y lucrativo. Oportunidad para persona de ambiciones. Vea al señor Vega, Manzana de Gómez 217. S-11

s13 SOCIOS

SE SOLICITA SOCIO GERENTE O comanditario, con unos diez mil pesos, para liquidar socio, ampliando negocio sólido, de buenos resultados Sr. Lucas, Apartado 2577, Habana. S-13

SOLICITO SOCIO, CON 1,500 PESOS para negocio en producción. Informan en Compostela 38, esquina a San Juan de Dios. González, de 8 a 10 y de 4 a 5. S-13

SOCIO CON ALGUN CAPITAL PARA negocio en marcha que produce 600 pesos mensuales. Habana 73. S-13

SE SOLICITA UN SOCIO CON 800 O 1,000 pesos para una bodega en uno de los mejores lugares de los alrededores de la Habana. Gastos muy reducidos. Informes: Tamarindo No. 20, bajos. S-13

s14 SOLICITUDES VARIAS

FARMACEUTICO: SOLICITO DI- rección facultativa, Dr. Juan Catalá, calle 14 No. 2 entre Línea y 11, Vedado S-14

SE SOLICITA UNA CRIANDERA, blanca, para criar un niño. Informan: Telf. A-1736. Preguntar por Costa. S-14

PELUQUERO PARA SEÑORAS. que sepa bien su oficio, se necesita para Peluquería de una capital de provincia. Informarán en el hotel Telégrafo, Prado 114, habitación 104, de 11 a 2 p. m. S-14

SE OFRECEN

s-1 CRIADAS Y CRIADOS

SE DESEA COLOCAR UNA MUCHA- cha española para criada de mano o de cuartos. Tiene referencias, informan en el teléfono F-4978. O-1

JOVEN ESPAÑOL DESEA COLOCAR se de criado de mano, habituado a todo el trabajo fino sin pretensiones, y con buenas referencias. Informan: Telf. M-7430.

SE DESEA COLOCAR UNA MUCHA- cha española, seria, para coser y demás quehaceres de la profesión. Informan: Mercaderes 23, altos. O-1

SE DESEA COLOCAR UNA MUCHA- cha española, para criada de mano. Es trabajadora y formal. No le importa casa de huéspedes. Entiende de todo. Telf. U-5470. O-1

SE DESEA COLOCAR UNA ESPA- ñola, de mediana edad, para criada de cuartos o para los quehaceres de matrimonio solo. Tiene referencias de las casas que ha trabajado. Cárdenas 60, Bodega. M-5571. O-1

SE DESEA COLOCAR UNA MUCHA- cha española, limpia y ordenada, en casa de poca y buena familia para criada o limpieza y zurcir. Sabe lavar y planchar. Tiene inmejorables recomendaciones. Llamar, después de las 8 y media. F-4657. O-1

SE DESEA COLOCAR UN JOVEN, del campo, sin pretensiones. Sabe cocinar y atender casa de familia. Informan: Telf. A-9937. Preguntar por Pedro González. O-1

SE DESEA COLOCAR UNA MUCHA- cha española, para cuartos, comedor o manejadora. No le importa ir al campo. Tiene referencias. Telf. FO-3314. O-1

SE DESEA COLOCAR UN JOVEN, blanco, de criado de mano o mensajero de Botica o comercio. Informan: 19 número 2, Vedado. O-1

SE DESEA COLOCAR UNA JOVEN española, de criada de mano o para habitaciones. Sabe lavar y planchar ropa fina. Es seria y trabajadora. Tiene buenas referencias. Informan: Telf. F-4771. O-1

SE DESEA COLOCAR UNA JOVEN mestiza, para criada de cuarto y lavar. Sabe lavar ropa fina y es cumplidora. Telf. U-4192. O-1

SE OFRECE UN JAPONES, PARA criado de mano. Tiene referencias. Llamar a Luis. Telf. A-4537. O-1

SE DESEA COLOCAR UNA MUCHA- cha, de color, para cocinar y limpiar. Es limpia y trabajadora y duerme en la colocación. Tiene referencias. Paula número 3, departamento 8. Telf. A-6228. O-1

SE DESEA COLOCAR UN JOVEN español, para criado, sirve la mesa. Lo mismo se coloca de portero y entiende algo de jardín. Tiene muy buenas referencias de las casas que ha trabajado. No se coloca menos de 15 pesos. Informes: Telf. I-1091. O-1

SE OFRECEN DOS CRIADAS ES- pañolas, una para cuartos y coser otra de comedor, sirve a la rusa, tienen muy buenas referencias, les gustan los repartos. Teléfono A-3343. O-1

UN JAPONES DESEA COLOCARSE en casa particular criado de mano, sabe cotel, servir a la rusa. Tiene referencias. A-9814. O-1

DESEAN COLOCARSE UN BUEN criado de mano peninsular, tiene referencias de buenas casas, y un joven experto jardinero, ayudante cocina, segundo criado etc. Telf. A-4792 O-1

DESEA COLOCARSE UNA JOVEN de criada de mano en casa de moralidad, tiene referencias. Informan: Teléfono M-1328. O-1

SE DESEA COLOCAR UNA ESPAÑO- la para todo o criada de cuartos, tiene referencias. Teléfono M-1497. O-1

DESEA COLOCARSE UNA JOVEN española para cuarto y comedor, informan calle I No. 9 entre 9 y Calzada. F-2312. O-1

DESEA COLOCARSE MUCHACHA española para criada de mano o manejadora, tiene referencias. Teléfono FO-2750. O-1

SE DESEA COLOCAR JOVEN ES- pañola para cuartos o comedor o criada de mano, tiene referencias, desea corta familia. M-3484.

DESEA COLOCARSE UNA ESPANO- la de mediana edad de criada de mano, entiende algo de cocina, llamen F-6760. O-1

COCINERA ESPAÑOLA, MEDIANA edad, desea colocarse para Reparto Almendares. Tiene buenas referencias y no duerme en la colocación. Avisar al teléfono FO-2807. O-2

SE DESEA COLOCAR UNA MUCHA- cha española para habitaciones y coser, tiene referencias. Teléfono FO-7236. O-1

SE OFRECEN

s1 CRIADAS Y CRIADOS

SE DESEA COLOCAR UNA ESPAÑO- la para limpiar habitaciones, sabe coser a mano y a máquina, y sabe cortar. Tiene muy buenas referencias. Informan: Telf. F-6520 O-1

DESEA COLOCARSE UNA JOVEN española de criada de mano o manejadora y en la misma una para hotel o casa de comidas, entiende de costura y ayuda a los quehaceres. U-7030. O-1

SE DESEA COLOCAR UNA JOVEN española, para criada de mano o cuartos o para cocinar y limpiar a corta familia. Tiene referencias. F-1005. O-1

SE DESEA COLOCAR UNA MUCHA- cha española, con un matrimonio o corta familia, para cocinar y limpiar. Tiene buenas referencias y sabe trabajar y cumplir con su deber. Desea casa de moralidad. Duerme o no en la colocación. M-5529. O-1

UN JOVEN, ESPAÑOL, DESEA CO- locarse para criado de mano y atender jardín. Sabe bien su trabajo y tiene muy buenas referencias. Informes, a todas horas. F-5607. O-1

MUCHACHA SERIA SE OFRECE PA- ra cualquier trabajo, prefiere ayudanta de cocina o lavandera, va al campo, se ofrece por poco sueldo, si le permiten un niño de 3 años tranquilo; si no le permiten el niño no acepta. Informan: Inquisidor 46 esquina Acosta. 7o piso, habitación número 42. O-1

SE DESEA COLOCAR UNA JOVEN de color, para limpiar por horas, sabe cumplir con su obligación y tiene buenas referencias, para más informes al teléfono F-1554. O-1

DESEA COLOCARSE UNA JOVEN española para criada de comedor o de cuartos, sabe bien su obligación cumplidora en su trabajo, es cariñosa con los niños, tiene referencias, teléfono M-2183. O-1

s-2 COCINEROS Y COCINERAS

DESEA COLOCARSE UNA COCI- nera para corta familia. F-6248. O-2

DESEA COLOCARSE BUEN MAES- tro cocinero y repostero, joven chino. Cocina criolla, española y francesa. Muy buena sazón. Tiene recomendaciones. Manrique Nros. 102 y 104. Teléfono U-7902. Preguntar Roque. O-2

DESEA COLOCARSE BUENA COCI- nera española, mediana edad, sabe cocinar criolla y española, hace dulces, tiene un hijo de 16 años que se ofrece a casa particular o comercio se colocan lo mismo juntos que separados, saben trabajar, tienen buenas referencias. La cocinera no menos de 20 pesos. Teléfono U-7061. O-2

SE DESEA COLOCAR BUENA COCI- nera española de mediana edad, cocina a la criolla y española, sabe hacer dulces, no hace plaza, tiene buenas referencias y solamente para cocina. Apodaca número 12, altos. O-2

SE DESEA COLOCAR UNA JOVEN española para cocinar o ayudar algún otro quehacer más, tiene referencias Teléfono U-6054. O-2

UNA JOVEN DE COLOR EDUCADA y cumplidora, se coloca de cocinera en la Víbora y alrededores. No duerme colocación. I-7326. O-2

DESEA COLOCARSE SEÑORA ME- diana edad de cocinera o cocinar, limpiar a corta familia, buenas referencias. Informan teléfono I-3567 de 9 a 11 a.m. O-2

SE DESEA COLOCAR UNA COCINE- ra o para todo, siendo poca familia. Es buena cocinera y sabe de repostería. No se coloca menos de 20 pesos. Telf. I-7724. O-2

SE DESEA COLOCAR UNA BUENA cocinera, de color. No gana menos de 15 pesos. En la misma, una criada. Tienen buenas referencias. Calzada 147, altos, entre J. y K., Vedado. O-2

SE DESEAN COLOCAR DOS ESPA- ñolas, una para cocinar solamente; otra, para cocinar y limpiar, siendo muy corta familia. No menos de 15 pesos. Telf. F-6169. O-2

SE OFRECE UNA JOVEN ESPAÑO- la, para cocinar y limpiar casa de corta familia, criada de mano o manejadora. Tiene referencias y duerme en la colocación. Informan: FO-2607. O-2

SE OFRECE BUEN COCINERO ES- pañol, cocina criolla, española y francesa. repostería y pastelería, es hombre solo, sale al campo, tiene referencias. Aguila 231, Antonio, A-3090 O-2

JOVEN DEL CAMPO EXPERTO CO- cinero y Dependiente, ofrecese para cocinar y limpiar casa particular o bodega. Hace plaza. Teléfono F-6256 Vedado. O-2

PARA COCINAR Y LIMPIAR, SOLI- cito joven española para corta familia. Informan Lugareño 25, altos. O-2

COCINERO Y REPOSTERO JOVEN chino desea colocarse en casa particular, sabe cocinar bien a la criolla y española y americana, tiene buenas referencias. Informan Tel. M-4104. O-2

UNA ESPAÑOLA NE MEDIANA edad desea colocarse para cocinar, na le importa ayudar a la limpieza siendo poca familia, no duerme en la colocación ni se coloca por 6 ni por 8 pesos Teléfono U-2580. O-2

SE DESEA COLOCAR UNA SEÑO- ra, de mediana edad, para cocinar a corta familia, va al campo. En la misma, otra, para todos los quehaceres de matrimonio solo. A-4576. O-2

SE OFRECE UN BUEN COCINERO joven, blanco, con muy buenas referencias, sin pretensiones de ninguna clase. Informes, a todas horas. Telf. F-5607. O-2

SE COLOCA UNA ESPAÑOLA, DE mediana edad, para cocinar y limpiar a corta familia. Tiene referencias. Telf. F-2084. O-2

SE DESEA COLOCAR UN BUEN maestro cocinero y repostero, joven, chino. Cocina criolla, española y francesa. Muy buena sazón. Tiene recomendaciones. Informan en Manrique 102 y 104. Telf. U-7902. Preguntar por Roque. O-2

UN COCINERO ASIATICO SE NE- sea colocar en casa particular o comercio, cocina española y criolla y repostero fino, con buenas referencias. Informa Felipe Yi, calle Dragones 94, bajos, M-7010. O-2

SE OFRECE UNA SEÑORA DE ME- diana edad, de color,para cocina o lavar, ganando buen sueldo. Benavides No. 45, Luyanó, Telf. X-2022. O-2

COCINERA DE COLOR DESEA CASA chica sabe cumplir con su obligación, limpia y honrada, solo Vedado, dormir fuera. Tintorería teléfono F-1683 B y 11. O12

SE DESEA COLOCAR UN COCINE- del país repostero, mucha práctica bien sea huéspedes, establecimiento o se hace cargo de una cocina. Informan al teléfono M-4736. O-2

SE OFRECEN

s2 COCINERAS Y COCINEROS

SE DESEA COLOCAR UNA COCINE- ra española. Sabe de repostería y desea casa de moralidad. Tiene referencias y se coloca para La Habana. Desea ganar de 15 pesos en adelante. Telf. FO-7613. O-2

s3 MANEJADORAS

SE DESEA COLOCAR UNA JOVEN de manejadora o criada de mano. Tiene buenas referencias. Llame a Dulce. Telf. M-8543. O-3

SE OFRECE MUCHACHA INGLESA, de criada o manejadora tiene buenas referencias. Informan F-3004. O-3

SEÑORA JOVEN PARA ACOMPA- ñar, cuidar niño, inglés, referencias muy buenas. Telf. FO-2443 calle B entre 12 y 14, (Reparto Almendares) Contestar teléfono en oficina de Doctor. O-3

s-7 Lavanderas y Lavanderos

SE DECEA COLOCAR UN JOVEN chino lavandero en casa particular, lavar y planchar ropas finas todas clases, muy práctico, tiene buenas referencias donde ha trabajado. Informes F-6134 y F-6015. O-7

s8 CHOFFERES

DESEA COLOCARSE UN BUEN chauffeur experto toda clase máquinas y mecánica, sin pretensiones, y con esmeradas referencias de buenas casas. Teléfono A-4792. O-8

CHOFER, CON VARIOS AÑOS DE práctica y conocimientos, se ofrece a casa particular. Tiene muy buenas referencias. Informes a todas horas. F-5607. O-8

s9 JARDINEROS

JARDINERO Y AGRICULTOR JA- ponés desea colocarse en casa particular o finca y sabe bien su trabajo y tiene referencias. Teléfono A 9814 Alfredo. O-9

s10 OFICINISTAS

SE DESEA COLOCAR JOVEN BLAN co (17) para ayudante de oficina o comercio, para hacer recados a la calle, taquígrafo mecanógrafo, sin ppráctica, no habla ingléh, no tiene pretensiones. Teléfono M-5552. O-10

MUCHACHO 16 AÑOS DEL PAIS, trabajador e inteligente, honrado, se ofrece para cualquier giro del comercio, tiene referencias y quien lo represente. U-7061. O-10

ESPAÑOL, SE OFRECE PARA LLE- var su contabilidad por horas y a precios reducidos. J. López, Consulado No. 82, Teléfono A-6615. O-10

014.—OFERTAS VARIAS

SE OFRECE UN MATRIMONIO ES- pañol, para el servicio de casa particular o para encargado de finca o casa de apartamentos. Tienen referencias. Telf. A-5705. O-14

JOVEN DELINEANTE, CON CONO- cimiento de Agrimensura y manejo de aparatos de Ingeniería desea colocarse con ingeniero, agrimensor o contratista, etc. Posee un tránsito, lienza, etc. No tiene pretensiones. M. González Castellanos. Amargura 31, Dto. 5. Teléfono A-9328. O-1b

COMPRAS

v-1 CASAS

A-9560 COMPRO MUEBLES MAQUI- nas de coser máquinas de escribir, burós archivos metálicos, prendas, objetos de arte, baúles, maletas ropa de hombre, radios, pianos, todo. Llame A-9560. C-1

SE COMPRAN Y VENDEN HIPOTE- cas, sobre casas en la Ciudad. Bufete de Fernández de Bulnes, Edificio Metropolitana 309. Telf. A-9371. C-1

SE COMPRA UNA CASITA EN LU- yanó, Víbora o Marianao, de sala, cuarto, comedor, patio. No trato con corredor. M-3994. Gaspar. C-1

COMPRO CASAS Y SOLARES, HA- bana, Vedado y Repartos de Marianao. Facilito dinero en hipoteca. Neptuno 208 U-1802 entre Oquendo y Soledad Llenín, Propietario. C-1

v-3 FINCAS RUSTICAS

U-2530: COMPRO

Liquido casas completas toda clase de objetos: plata, porcelana, adornos todas clases, jarrones, columnas, lámparas, pianos, libros, máquinas de coser y escribir. Compro todo. Pago más que nadie Negocio rápido. C-3

DINERO EN MANO COMPRO FIN quita, con casa vivienda de mampostería, lugar alto, cerca de la ciudad. Fernández. Monte 50. C-3

6 Automóviles y Accesorios

COMPRO AUTOMOVILES USADOS

En buen estado, para la venta o propios para desarmar. **Accesorios y respuestos nuevos, de importación y también de uso. Todos a precios baratísimos.**

J. S. García, Galiano 45, entre Virtudes y Concordia. M-2676. Habana.

COMPRO AUTOMOVIL FORD O Chevrolet que esté en buenas condiciones, no más antiguo del año 32, cerrado. Teléfono A-3329. C-6

v-7 MAQUINARIAS

COMPRO MOTOR DIESEL VERTI- cal de 5 a 15 HP. y bomba sin fin, para pozo profundo Rubén Mora, telf. U-2233 de 7 a 11 de 1 a 5. C-7

v-9 MUEBLES Y PRENDAS

A-2035: COMPRO JUEGOS DE SA- la, comedor, cuarto y piezas sueltas, que estén en buen estado. Pago más que nadie. Negocio rápido. «La Casa Bahamonde, Monte 146 entre Figuras y Carmen. C-9

M-7116: COMPRAMOS MUEBLES FI- nos y corrientes, objetos de Arte y automóviles. Operaciones rápidas. Dinero en mano. Llame: Telf. M-7116. C-9

COMPRAMOS MUEBLES, MAQUI- nas de coser escribir, lámparas, neveras, juegos de cuarto, sala y comedor. Telf. U-1488. C-9

U-6319 COMPRO MUEBLES DE TO- das clases, máquinas coser, escribir, baúles, maletas, oro, plata, porcelana, objetos, arte, ropa burós, seriedad, discreción, voy enseguida, llame U-6319. C-9

M-7084. COMPRO MUEBLES, MA- quinas coser, escribir, neveras, buró, porcelana, pianos, libros, efectos clínicas, archivos, espejos, antigüedades, objetos arte, pago alto precio. Negocio rápido. M-7084. C-9

M-9136

Compro máquinas coser, escribir, archivos, contadoras, vidrieras, mostradores, enseres completos, café, oficinas, neveras, pianos, radios, lámparas, baúles, maletas, compro de todo. Avise a esta casa negocio rápido. M-9136. C-9

COMPRAS

9 MUEBLES Y PRENDAS

COMPRO ORO, PLATA, y platino. Pago más que nadie. Reserva absoluta. «La Nacional», Villegas No. 93, entre Teniente Rey y Amargura. teléfono A-9915. C-9

A-8760: COMPRO

Objetos de Arte, oro y plata. Pago bien. Operación rápida. Absoluta reserva. También compro muebles modernos. A-8760. C-9

A-7795 Compramos Muebles

Modernos y de todas clases. Pagamos más que nadie. Vamos en seguida a domicilio. Monte número 85, entre Aguila y Amistad También alquilamos y vendemos a los precios más bajos. **Recuerde: A-7795.** C-9

M-2104 COMPRAMOS MUEBLES, máquinas de coser, de escribir, también toda clase de objetos de arte. Pagamos más que nadie. Llame al teléfono M-2104. C-9

U-4800 COMPRAMOS

Objetos plata, cubiertos, juegos de café y te, lámparas, porcelanas, jarrones, vajillas, bronces, abanicos nacar, oro y brillantes Muebles oficinas, máquinas escribir, coser, archivos, alfombras, tapices, cuadros «El Ras», Zanja y Lealtad. C-9

M-3268: COMPRO MUEBLES FI- nos y corrientes: máquinas escribir, coser, archivos, pianolas, baúles, objetos de Arte, bronces, porcelanas, plata, juegos de café, vajillas, cuartos. Compro todo. Telf. M-3268.

A-8878: COMPRAMOS MUEBLES DE todas clases: objetos Arte, oficinas, radios, máquinas coser escribir, neveras, ropa. Todo. Atendemos llamadas, noche y día, inclusive, domingos. Vamos al campo. A-8878. Reina 22. C-9

ORO Y PLATA

Compramos prendas, monedas de oro, cubanas, americanas y otras naciones. Juegos u objetos de plata, de cualquier clase, sanos o rotos.

CARBALLAL Y HERMANOS

San Rafael 138, entre Gerxasio y Belascoaín U-5744 Pagamos más que nadie y vamos a domicilio. C-9

SE DESEA COMPRAR UN JUEGO cuarto, uno comedor, uno de sala, de uso o nuevo en precio d ocasión. Estrada Palma 89, Víbora. V-9

v-11 Instrumentos de Música

SE DESEA COMPRAR UNA VIC- trola de maletica, muy barata. Llamen al F-2470. C-11

CAMBIOS

1 CASAS

SE VENDEN O CAMBIAN POR CA- sas en la Habana o Repartos dos fincas rústicas de 2 caballerías cada una con río y frente a carretera, a 30 minutos de la Habana y un lote de solares con frente a la línea de tranvías Havana Electric. Informan: The Royal Bank or Canadá Dep. 304. CC-1

ARRENDAMIENTO

v-3 FINCAS RUSTICAS

FINCAS RUSTICAS. ARRIENDO preciosa finca de recreo casa magnífica de mampostería, frutales de todas clases, jardines, casa encargado, garage, kilómetro 4, Guayabal. Informan teléfono F-2047. AA-3

ARRIENDO FINCA DE RECREO 1 caballería, casa 2 plantas toda clase de frutales a familia solvente. Granja Vega, calle Sol, Arroyo Arenas. Informan 23 y 26. F-3051. AA-3

TOMO EN ARRENNAMIENTO, FIN- ca de una a dos caballerías, con buena casa familia, con no menos de 4 habitaciones, de Habana a Santiago de las Vegas a Hoyo Colorado. Tiene que tener de todo y buena tierra. Informes: Sotolongo Concordia 24. AA-3

VENTAS

1 CASAS

VENDO CASA DE DOS CUERPOS calle 13 No. 11, entre Concepción y Dolores, portal, sala, comedor, seis cuartos, dos cocinas, dos baños. Frente al tranvía, citarón, muy fresca, sirve para dos familias, $2.400. Teléfono M-6513. esta vacía. V-1

SE VENDE ESQUINA CON 2 ES- tablecimientos, 1 casa al lado, frente al tranvía, en $2.900-00. Concepción y San Lázaro. Informan Lamparilla 53. V-1

DOS CASAS EN $3.000 A UNA CUA- dra del tranvía y tren de Marianao, ambas tienen 3 cuartos, sala, comedor portal, cocina y baño. FO-3161. V-1

ALTURAS DE ALMENDARES CHALET DE LUJO

Jardín, portal, recibidor, sala, terraza, hall, comedor, 3 cuartos con dos baños completos, pantry. En el sótano, 3 cuartos de criados, cocina y garage: $6,000, contado; resto, a Censo. Linares. Tejadillo 16. M-3712.

¡HORROROSA GANGA! CASA MO derna con 4 cuartos, sala, recibidor, cocina y baño, de esquina, cerca Iglesia de Jesús del Monte. Por embarque repentino: 1,850 pesos. Dolores 7, entre Cocos y Correa. I-6892. V-1

VENDO, FERNANDINA 57, EN 2,800 pesos, sala, saleta, 3 cuartos bajos; uno alto, comedor, cocina y baño, a media cuadra Calzada Monte. Informan: San Joaquín 50. V-1

EL ALQUILER SE LO COME POR los pies. ¡Corra! a hacerse dueño de magnífica casa mampostería, Mantilla: $300.00, o algo menos. ¡«Dios quiera la coja un pobre»! Dueño: Telf. I-6732. V-1

SE VENDE CALLE 16 Y PASAJE 1 entre G y H, Almendares, solar de 170 metros cuadrados con casa y siete mil ladrillos. Ganga. Informan: F-3151. V-1

REPARTO LAS CAÑAS: SE VENDE barata casa madera, pisos cemento, portal, dos accesorias, 14 habitaciones, patio, servicios, 11 por 36 mts. Buena renta. Hernández, Prensa 40. V-1

ALQUILO O VENDO UNA CUADRA antes del Sanatorio nuevo de La Esperanza, casa madera piso mosaico, teja, fresca, buena agua, gran patio frutales. Dueño Concepción 66, Pasaje Ares. V-1

en REPARTO MENDOZA. VIBORA. Vendo en ganga casa 1 planta calle Milagros próxima a Juan Delgado, jardín, portal, sala, comedor, 4 cuartos, baño y demás servicios. Precio: $4.200. Quintana Chacón 23, M-8182. V-1

VENTAS

v-1 CASAS

REPARTOS ALMENDARES Y LA Sierra: Vendo lujosos chalets, modernos, sin estrenar 3 y 4 habitaciones, muy amplias, buenas comunicaciones. También vendo el mejor y más lujoso, en una esquina de 2,800 varas, citarón. Su costo: $20,000. Hoy: 9,500 pesos. Vista hace fe. Para verlos: Calle 9 y 12 ,Reparto Almendares, Mariano, a todas horas oficina. Sr. Alpendre. V-1

EN SEISCIENTOS PESOS VENDO casa con jardín, portal, sala, saleta, dos cuartos, baño intercalado, cocina y demás servicios. Informa Sr. Cantero. Metropolitana 439, de 10 a 12 a.m. V-1

VENDO, PROXIMO A MONTE, CA- sa de dos plantas, rentando 30 pesos, en 2,700 pesos. Unico precio, por gran apuro. No corredores. Informes en Monte 311.

VENDO, EN SANTOS SUAREZ, RE- gia casa, moderna, portal, sala, saleta, 5 cuartos, comedor, baño, galería, garage. Precio: 4 800 pesos. Más que venta, es un regalo. Informes: Vallongo, Monte 311. V-1

URGE VENTA CASA $3.700 PRECIO- sa moderna en Primelles, Cerro, 11 por 38, 3 cuartos baño intercalado, entrada máquina, es un regalo véala. Informes Primelles 82, no corredores. V-1

VERDADERA GANGA: SE VENDE una preciosa casa en La Lisa, de Marianao compuesta de jardín, portal, sala, saleta, dos cuartos con baño intercalado, cocina grande y garage en $1.500. Informan Habana 35, altos. V-1

SE VENDE PRECIOSA CASA, AL- tos y bajos, lugar alto, fresco, tranquilo. Jardín grande, garage para dos máquinas, taller, habitación chofer, agua Vento y pozo. Váyase por carrito Zanja a Marianao Reparto Nogueira, apeese calle Almendares, pregunten bodega La Rosita, informan, también: FO-1653. V-1

REMATO 6 CASAS MODERNAS SIE- rra y Almendares, chalets Lisa de mampostería, $1.300, una esquina Fraile con casa en construcción, $1,200, 30 solares. Reparto Miramar, a $1.65 vara. Informes Reparto Almendares, calle 16 entre D y E FO-1097, Reyes. V-1

A LOS COMPRADORES DE GAN- gas. Fíjense bien. Tengo casas con mucho terreno, bien situado y bueno, de 200 pesos, a 1,000 pesos y a 1,500 pesos y arboleda; casa de 500 metros, 14 cuartos y 2 accesorias, que rentan 38 pesos, asegurada en 2,500 pesos, por el precio de 1,600. Tengo otras tres, con una renta de 200 pesos, cada una, a 18,000, 16,000 y 14,000 pesos. Tienen hipoteca dentro de la moratoria. Tengo varias propiedades, como ganga. Casas de 2,800 pesos, con 30 pesos de renta mensual y fincas, grandes y chicas. Véanme y se convencerán. No admito corredores. Sólo compradores, verdad, Tejadillo 16, bajos, esquina a San Juan de Dios, Manolo. Telf. M-3712, de 9 a 12 y de 3 a 6.

AMPLIACION DE ALMENDARES: calle 13 entre avenidas 4a y 5a, se venden tres casas, juntas o separadas. Informa: Gastón Reyes, Obispo y Habana, Departamento 601, telf. M-9019. V-1

PINAR DEL RIO: GRAN PROPIE- dad vendo barata, dejo hipoteca muchas facilidades, embargo para Europa, admito créditos hipotecarios casas en Habana. Sr. Fernández, teléfono A-6188. V-1

SE VENDE MUY BARATA, CASA de dos plantas, situada en el Reparto Buenavista con frente a la Avenida 5a. Informa la dueña en la calle Cocos número 8, Cerro. V-1

REGALO 3 CUARTOS Y COCINA DE madera si quieren sala y portal, tiene capacidad, lo doy en lo que me costó el solar, es en Marianao, está muy cerca de todo, trato con el que lo vaya a comprar calle Cárdenas 13, Habana, bajos. V-1

GANGA. CORRALES UNA CUADRA Mercado, sala, 3 cuartos, baño completo, $2 200, está modernizada. Solar Calzada Columbia, a tres pesos. García. Zanja 119. Teléfono U-1363. V-1

VENDO CASA SANTA ISABEL 4, en Santa Amalia, Víbora, portal, sala, 2 cuartos grandes, comedor, cocina, cuarto baño, espacio para entrar máquina, árboles frutales. Véala, José Gómez, Cerro 518 esquina Piñera, Teléfono I-4541. Precio de situación. V-1

2 SOLARES

SE VENDE O CAMBIA UN SOLAR por un automóvil situado en el Reparto Alturas de Bellavista. Informa: Sr. Carol. Teléfono A-2174. V-2

VENDO GANGA. VENDO EN LO mejor de la calle G, solar de 683 metros, precio: a $15 el metro. Informes: FO-2188.

ALTURAS DEL RIO ALMENDARES. Vendo solar de 12 por 21, acera de la brisa, próximo chalet Conde Rivero precio: $1,250. Informes FO-2188

MIRAMAR. VENDO A MEDIA CUA- dra Quinta Avenida. Chalet dos plantas con 1251 varas, jardín, portal, sala, recibidor, comedor, cocina. cinco cuartos, baño intercalado, garage, cuarto y servicio criados. Precio: $18.000. Informes: FO-2188. V-2

VEDADO. CALLE 23, VENDO SO- lar de 13.66x50, con una casa vieja; también otro solar de 25x50, acera sombra, calle 21. Quintana, Chacón 23, M-8182. V-2

ALTURAS ALMENDARES. VEN- do los siguientes solares: Ave. Aliados, 15x35, $2.200; Av. Parque, 16x35, $2,250; Av. La Paz, 22x35, $3.000; Av. del Río, 12x57, $1.850; Calle 14, 12x25, $1.200. Quintana, Chacón 23. M-8182. V-2

MAGNIFICO SOLAR, QUINTA AVE- nida, frente Miramar Yacht Club, 1042 varas, a $2.00. Dueño: Villa Lydia, Avenida 10, esquina a 13, Ampliación de Almendares. I-4717. V-2

VEDADO. DESDE $3.00 ALMENDA- res desde $1.20, Santos Suárez Juan Delgado a $2.00 frente Quinta Canaria a 50 centavos, tengo 14,000 varas Zanja 119, García. Telf. U-1363 V-2

SOLAR ESQUINA 18x36 VARAS 630 1.60, lo mejor Santa Amalia, otro centro 15x45 varas, 635 a $1.50, San Mariano pegado Mayía Rodríguez Nepeuno 208, U-1802. Llenin. U-2

GANGAS: VENDO MAGNIFICO LO- te terreno para establecer industra, 3,100 varas, Calzada del Cerro, próximo Avenida Rancho Boyeros. Solar Tamarindo, rodeado grandes industrias, 10 x 50 varas. Solar con alguna fabricación, Marqués González, acera de la brisa, 23.50 varas de frente. Total: 1,117 varas cuadradas. Haga oferta. Sr. Fernández, M. Gómez 453. M-2758. V-2

CON FACILIDADES DE PAGO, Y EN proporción, se vende magnífico y bien situado solar, de 20 x 50 metros, aproximadamente, en la calle de Montoro, casi esquina a Carlos III, en el Ensanche de La Habana, entre el Vedado y La Habana. Informan: Telf. I-6763. V-2

REPARTO KOHLY: SE VENNE UN lote de solares juntos o separados Acera sombra. Avenida Central, Manzana de Gómez 264. V-2

VENTAS

2 SOLARES

A PESO LA VARA MAGNIFICOS SO- lares de centro y esquina frente al Hipódromo Marianao. Fabricándose, quedan pocos, facilidades pago, admítese Chevrolet, Ford o crédito hipotecario. Dueño F-266 Vedado. FV-2

VEDADO: CERCA CALLE 23, HER mosa parcela, acera brisa, terreno llano, 12.50 x 37. Unica en venta. No pierda tiempo. Venga a verme en seguida. Guillermo Delmonte, Habana 84. A-2474. V-2

MIRAMAR: EN EL COGOLLO DE este Reparto, cerca Reloj, acera sombra, vendo magnífico solar completo, a $4.00 vara. Facilidades de pago. Unico precio, en tan buen lugar. Guillermo Delmonte, Habana 84. A-2474. V-2

NO DEJE LA OPORTUNIDAD DE adquirir un solar de esquina, en Manrique y San José, a precio de verdadera situación, con grandes facilidades de pago e interés muy bajo. Informes: Sr. González, Finlay número 143. U-4163.

VENDO SOLAR, 10 METROS POR 40, calle Vista Alegre entre N-Strampes y Figueroa, Reparto Mendoza. Informes: I-3722.

REPARTOS ALMENNARES Y LA Sierra: Remato varios solares, centro y esquina, muy bien situados, buenas vías de comunicación. Sumamente baratos. En Miramar punto alto, esquina brisa, 2,800 varas, a precio de situación. Para verlos: Calle 9 y 12, Reparto Almendares, Marianao, Oficina, a todas horas. Sr. Alpendre. V-2

3 FINCAS RUSTICAS

SE ALQUILA PINQUITA DE CINCO mil metros, Carretera Bejucal, a la salida de Calabazar, casa, agua, luz eléctrica: $10.00. Informes: F-4964. V-3

VENDO 1¼ CABALLERIA FRENTE carretera, casa vivienda, bodega, escuela, arboleda, frutales, palmar terreno llano, agua abundante, $2.800; facilidades pago. Juan Miguel Fernández. Vereda Nueva. V-3

4 ESTABLECIMIENTOS

BARRA Y FONDA CON VIDRIERA tabacos calzada mucho tránsito, vendo todo o separado con facilidades pago. Un cafecito lechería en 350 pesos. Villegas y Teniente Rey, vidriera Café Alfredo. V-4

SE VENDE GARAGE CUATRO CA- minos, Belascoaín y Díaz Blanco, 50 máquinas en storage, buena venta de gasolina y accesorios. Informan en Monte 185, altos. V-4

SE VENDEN 3 BODEGAS, SITUA- das en los mejores barrios de la Habana acreditadas y con buenas clientelas. Libres de gravámenes Informa en Santa Felicia y Reforma, Luyanó. No trato con corredores. V-4

BODEGA CANTINA $5.000

Punto comercial a la moderna, refrigeración. Venta garantizada $65 a $70, mitad cantina, admito oferta razonable, facilidades pago a persona formal. Informan Anton Recio y Monte. Benito, café. V-4

VENDO CARNICERIA $1,200 EQUI- pada a la moderna, vende mucho. R eg. alquiler $12.00 también vendo fuente soda, Calzada, vende 8 pesos diarios. Informan Anton Recio y Monte, Benito, Café. V-4

VENDO KIOSCO CANTINA FRENTE gran industria, sin competencia, no paga alquiler, vende $18 a $20. Precio $600, informan Anton Recio y Monte. Benito, café. V-4

VENDO GRAN VIDRIERA DE TA- bacos y cigarros. Calzada, y Café Restaurant. Muy billetera y Quincalla. La vendo. Se lo explicaré al comprador. Informan: Antón Recio y Monte, Benito. Café V-4

POR QUERER EMBARCARME VEN- do dos salones limpiabotas y zapatero remendón, con radio y todo material completo. Se venden baratos. Informan en Monte 54. Su dueño: Nico Kachico. V-4

ESTA SOBERBIA LECHERIA, CON $650.00

Y facilidades de pago, con refrigeración eléctrica. Alquiler: 20 pesos. Venta diaria: 28 pesos. A 7 cts. con pan. Barrio y calle comerciales. Informes: Lealtad y Carmen, Bodega, de 11 a 2. V-4

BUENA OPORTUNIDAD, EN MENOS de su valor, por no poderlo atender, vendo Estación de Servicio y Accesorios de automóviles. Venta diaria de 55 a 60 pesos. Local y punto, inmejorables. Vivienda para familias. Trato personal: Martínez, Jovellar y Hospital, Bodega. V-4

FARMACIA: NUNCA MEJOR oportunidad si tiene efectivo; buen contrato, bien situada. Informa Ignacio Aldaya, Teniente Rey No. 41. P-4

FARMACIA: POR NO PODERLA atender sus dueños, se vende una en Vedado. Punto céntrico, surtido completo, buen contrato, largo tiempo. Presentación atractiva, clientela numerosa. Sin deudas y con buen crédito en plaza. Informes de 4 a 5, teléfono F-5738. V-4

POR MOTIVO SALUD VENDO MIS establecimientos ferretería y talabartería, céntricos, extenso surtido, con clientela, suscribiría contrato arrendamiento local. Dirigirse Antonio Bosch, República 179, Camagüey. V-4

VENNO BODEGA SIN CANTINA buen surtido venta 35 a 40 pesos no trato con corredores urgen su venta. Tiene un valor de 1800 pesos, pero si el que compra no quiere parte de la mercancía, me la llevo para otra que tengo. Diríjase a Picota 53, entre Paula y Conde, Sr Corona. V-4

SE VENDE UNA BODEGA EN LA- cret y Goicuría, Santos Suárez, por tener otro negocio y no poder atenderlo. V-4

ESTACION DE SERVICIO: VENDO una, bien situada. Buena venta de gasolina y accesorios, amplio local para todo, con tres habitaciones para la familia. Ganga, Infanta 52 y medio, entre Desagüe y Benjumeda. V-4

FARMACIAS: SE VENDEN POR verdadera necesidad. Informan: E. González y F. Basté, Droguería Sarrá. V-4

VENDO CAFE Y CANTINA, EN BE- lascoaín y Salud. Precio de situación y poco alquiler. No acepto corredores. Trato directo con interesados. Verlo, a todas horas, el dueño. V-4

v-5 Bóvedas y Panteones

SE VENDE UN PANTEON CON DOS Bóvedas y dos osarios en calle central, cerca capilla. Buró Judicial, Chacón 25. V-5

6 Automóviles y Accesorios

DODGE DEL 30 CERRADO $250-00, contado, Ford del 29 cuatro puertas 6 ventanas, Chevrolet del 30 cuatro puertas, Buick del 31 abierto, ligero. Villegas y Teniente Rey, vidriera Café Alfredo. V-6

VENTAS

V-6 Automóviles y Accesorios

SE VENDE UN CREDITO DE LA «Chevrolet» de doscientos pesos con descuento. Garage «El Frontón», teléfono U-3138 pregunten por el señor Doval. V-6

POR EMBARCAR VENDO STUDE- baker cuatro puertas, tipo Dictador, seis meses de uso. Precio: 80 pesos. M-3316 V-6

CAMION CERRADO FORD, DEL 29, carrocería grande, forrado interior con zinc, propio para transporte de leche, 5 gomas nuevas, recién pintado. Está como nuevo. Dueño: Calzada de Jesús del Monte 534-B., esquina Santa Catalina, Víbora.

SE VENDE CUÑA FORD, DEL 29 Y Graham Paige del 30. Compostela número 18, entre Sol y Luz.

SE VENDE UN CHRYSLER CERRA- do, de 5 pasajeros, completamente nuevo, Monte 447, entre Castillo y Fernandina. Preguntar por Juan de 8 a 12 y de 2 a 5.

CARRO CERRADO, 4 PUERTAS, 6 cristales, con gomas nuevas. Se vende en 175 pesos. Se admite como chico, San Miguel 200.

SE VENDE UN DE SOTO CERRA- do, de cuatro puertas, cinco pasajeros, como nuevo, en 300 pesos, Hotel Royal Palm, Industria y San Rafael.

SE VENDE UN CHEVROLET 1933, dos puertas, flamante pintura y todo. En poder de una sola persona, desde nuevo. No trato intermediarios. Informes: Telf. A-7632.

SE VENDE CHEVROLET 27 Y CLY- ler 28, en buenas condiciones gomas nuevas, flamante de todo. Infodman: 23 y H, piquera. V-6

VENDO .COUPE .FORD .MODELO 1932 gomas nuevas, precio de ocasión. M-3316. V-6

SE VENDE UN CARRO FORD DEL 31, abierto, 4 gomas nuevas, motor garantizado. Informes Mayía Rodríguez No. 187, Víbora. Arencibia. V-6

VENDO CAMION FORD TIPO AA., chassis largo, con cama para muebles y costaneras, propio para transporte. Precio razonable. Informan: Gloria 123, entre Indio y San Nicolás. M-1296. V-6

FORD 32, CUATRO PUERTAS, GO- mas nuevas, Airtoheel, barato y con facilidades de pago, Agencia Ford de Marianao, Real y Avenida de Columbia. V-6

ESKINE SEDAN, DOS PUERTAS, funcionando bien, marcado y pintado de nuevo. Se vende en 150 pesos. Aproveche esta oferta de anuncio, Agencia Ford de Marianao. V-6

CAMION FORD 1934 CASETA CE- rrada y carrocería estacas, doble goma, 34 x 7, muy poco uso. Se vende de barato, Agencia Ford de Marianao. V-6

FORD 32, VICTORIA, MAGNIFICAS condiciones. Se vende con facilidades de pago. Agencia Ford de Marianao, Real y Avenida de Columbia. V-6

CAMIONES FORD Y CHEVROLET, cortos y largos, reconstruídos. Los estamos vendiendo a precios rebajados y muchas facilidades. Véanos, Agencia Ford de Marianao. V-6

SE VENDE UN FORD DE 1934, COM- pletamente nuevo. Se da barato. Informan: Reina 27 Sr. Pedro López. V-6

OPORTUNIDAD: VENDO EN 130 PE- sos, un camioncito del 29, Fiat, 45 kilómetros por galón, carrocería flamante, gomas nuevas y chapa. Véalo, lo más pronto: Zanja 73. Telf. M-3867. V-6

VENDO MAQUINA CERRADA, CUA- tro puertas, Ford 1932 de cuatro cilindros 32 kls. por galón. Ganga, calle G. No 252, entre 25 y 27. Vedado. V-6

SE VENDEN DOS CHASSIS FORD largos año 31 y 32, uno con caseta, precio: 360 pesos. Para verlo en Oquendo y Peñalver. Garage. V-6

SE VENDE CHEVROLET DEL 29, abierto, a primera oferta garage Cuatro Caminos, Dueño: Lagunas y Gervasio, Bodega. U-6648. V-6

VENDO DODCHE CERRADO DEL 31, Graham Paige cerrado del 30, siete pasajeros, están como nuevos y se dan muy baratos. Ayestarán 51, esquina Tulipán. V-6

POR CUALQUIER PRECIO RAZO- nable vendo Graham-Paige sedan, 1930, cinco pasajeros, seis ventanas, en muy buenas condiciones de todo. Informan M-7780, horas de oficina. V-6

SE VENDE UN CAMION 1 TONE- lada, cerrado en muy buenas condiciones, se da barato por liquidación de negocio. Lamparilila 47 entre Compostela y Aguacate. V-6

VENDO CAMION DE 2½ TONELA- das, marca «Broadway», en inmejorables condiciones. Informa el encargado del garage «Ambos Mundos», calle Trocadero y Blanco. V-6

OCASION: POR EMBARCAR, SE vende barato Buick cerrado, particular, 5 pasajeros, flamante de todo. Mazón 29, garage. V-6

SE VENDE, MUY BARATO, UN Ford del 30, de dos puertas, cinco gomas Balon, nuevas. Informan en Park Hotel, Paseo y 29. V-6

PACKARD SPORT, FLAMANTE, 5 pasajeros, con 20,000 kilómetros andados, propio para Oficiail joven: 1,000 pesos. 17 número 57, entre J. e I., Vedado. V-6

OCASION PROPICIA, VENDO AUTO- móvil chico siete pasajeros, precio situación, Chávez 25, garage. Informes. Rodríguez. V-6

PARA MOTOCICLETAS ACCESO- rios o cualquier reparación la casa PRESAS es siempre una garantía, nuestros precios no tienen competencia. J. Presas. Amargura 51, teléfono A-7769. V-6

7 MAQUINARIAS

VENDO MOTOR DE MOTOCICLETA Indian de 74, de 25 H.P. Lo someto a prueba. Precio 35 pesos. Preguntar por Gressner. San Martín No. 11. U-3329. V-7

CALDERAS DE HIERRO 1.67 FO. 68 y 1m po. 52, con parrillas, asta bandera. Reparto Juanelo. Serafina y Castillo. M-3205. V-7

SE VENDE UN MOTOR TRIFASICO de un caballo, San Salvador No. 45, Cerro Dieguez. V-7

Si posee usted un equipo de de bombeo, SIN TENER un servicio de agua eficiente, cámbielo por un equipo DURO el equipo que asegura un servicio CONTINUADO y ECONOMICO. Usted podrá siempre depender de él.

Solicite informes

SIERRA, RODRIGUEZ Y CO.

Fábrica Nacional de Carbones

Amargura 52

Teléfono: A-4347

STEELCOTE, la Joya de los Esmaltes No hay otro esmalte que proporcione resultados omparables con tan poco material y trabajo. El Esmalte STEELCOTE a base de Caucho. es un producto UNICO Para autos, muebles y demás objetos V-7

M.E.C.D. 2016

VENTAS

v-7 MAQUINARIAS

VENDO CALDERAS VERTICAL DE 60 H.P. y horizontal de 60 H.P. tipo locomovil con fluses de 3. Emilio Audevert, Maceo 2, San Antonio de los Baños. V-7

VENNO A PRECIO DE GANGA, UN juego de sala, estilo Luís XVI, 9 piezas y un juego de recibidor de mimbre 6 piezas. Belascoaín 68. Teléfono U-3145. V-7

AGRICULTORES. VENDO TURBINA «Gulds» con motor de 7½ H. P. de 160 galones por minuto ,finca «Pastrana» Cuatro Caminos del Chico, entre Cano y Wajay. V-7

TALLER DE PAILERIA

De Caprasio Muñiz, Ingeniero Mecánico). Especialidad en trabajos de Casa-Calderas. Construcción, montaje y traslado de tanques, chimeneas, plataformas y naves. Garantía en los trabajos. El trazador mejor de Cuba. San Martín No. 21 (Infanta) Habana. Teléfono U-4197. V-7

PESAS Y MEDIDAS

PESAS DE MOSTRADOR, BASCUlas usadas, de diferentes marcas. Garantizadas. Liquido baratas, procedentes de Compañías que cambian por pesas nuevas «Toledo». M. Amengual, Agencia de Pesas «Toledo». A-7807, Habana y Chacón. V-9

8 DE ANIMALES

VENDO BONITO POTRO, COLOR bayo con cabos negros, 3 y medio años, 6 y media cuartas. Buen caminador y manso. Informan: I-3425. V-8

9 MUEBLES Y PRENDAS

MAQUINA SINGER OVILLO CENtral gabinete cerrado, propia para embarcarla, $30, otra en $23, baúl escaparate $12, juego sala, $23, juego cuarto, $24. Prado 31, bajos. V-9

VENDO PRECIOSO CUARTO 3 CUERpos con butacón forrado arte mod rno, $100, otro mucho más lujoso $125, comedor renacimiento, recibidor Renacimiento, puede verse 9 de la mañana a 4 tarde. Prado 27, altos. V-9

BAULES Y MALETAS

Modelos desde $1.00. Baúles escaparate, de bodega de camarote, etc. Maletas de fibra y piel. Nuevos de paquete. Estilos modernos, ligeros, prácticos. No se deje sugestionar. Vea nuestro surtido antes de comprar. «La Casa del Perro», Neptuno No. 38. V-9

OBJETOS DE ARTE Y JOYAS. Liquidamos: Porcelanas, Figuras bronce y marfil, objetos plata, lámparas, radios, Frigidaire, relojes de pared y pie, gobelinos, juegos: cuarto, sala, comedor y recibidor, mesas mármol. Juegos cubiertos plata. Muebles antiguos. También tenemos un enorme surtido en Joyería fina. **«Los Tres Hermanos», Consulado Nos. 94 y 96. A-4775.** V-9

VENDO MAQUINA «SINGER», DE ovillo central. Está completamente nueva. Se da barata, por no necesitarla. Véala en Angeles número 23, bajos, entre Maloja y Sitios. Casa particular.

SE VENDEN 500 SILLAS PLEGAbles, de madera, como nuevas, cierre especial, a primera oferta razonable. J. M. Llort, San Miguel 185-A., altos, entre Soledad y Aramburo. V-9

HOY MISMO VENDO EMBARCO, juego cuarto $32; otro regio, tres cuerpos, $65; sala, 32 comedor, $47; todo moderno, lámpara $10 (ganga). Escobar 9, bajos, San Lázaro y Lagunas. V-9

SALUD 11

Gran liquidación de muebles, lámparas, juegos de cuarto, sala, comedor, recibidor, sillas, sillones neveras, Frigidaires de cantina cantinamostradores, vidrieras, cajas-hierra, contadora, molinos de café. Gran surtido en equipajes nuevos y de uso. Muebles de oficina. Compresor para pintar. En esta casa encuentran todo lo que necesiten. Visítenos: Salud 11. M-9136. V-9

MUEBLES. FABRICAMOS DE ENcargo, juego de cuarto, sala, comedor, recibidor piezas sueltas, reformamos antiguos, tapizamos, arreglamos, cambiamos, precios increíbles, grandes facilidades. Talleres Rosales, teléfono I-3304. V-9

FAMILIA VENDE URGENTE, LUjoso juego cuarto moderno, sala, lujoso comedor, renacimiento, magnífico bonito reloj pie renacimiento, lámpara, radio. San Miguel 97, (bajos) entre Lealtad y Campanario. V-9

FAMILIA, VENDE LUJOSO JUEGO cuarto tres cuerpos, caoba: $100.00; comedor, Renacimiento; otro, Arte Moderno: $55.00; recibidor, moderno: $35.00; librero, Renacimiento: $25.00; lámparas: $3.00. Concordia 127, entre Gervasio y Belascoaín. V-9

URGENTE: FAMILIA VENDE JUEgo cuarto, Arte Moderno; juego recibidor, mimbre tapizado, con cojines y muelles; buró de cortina, caoba. Salud 81, bajos esquina a Escobar. V-9

SE VENDE JUEGO DE CUARTO, DE 3 cuerpos, moderno, de caoba, compuesto de 8 piezas; un juego de comedor, Renacimiento, compuesto de 9 piezas; un radio Majestic, modelo 330. Precio de ocasión. Suárez 58, entre Gloria y Misión. V-9

POR EMBARCAR, VENDO JUEGO de cuarto, 3 cuerpos: $29.00; otro: $23.00; juego comedor: $28.00; lámpara de sala: $7.00; bastonera: $7.00; Aparador: $6.00; radio: $30.00. Lealtad 145-B., bajos entre Salud y Reina. V-9

VENTAS

9 MUEBLES Y PRENDAS

VERDADERA GANGA, VENDO TOdos estos muebles: un escaparate, de dos lunas: $15.00; un juego de cuarto de dos cuerpos: $35.00; otro, de tres cuerpos, chico: $40.00; buenas lunas, todos; también, uno de tres cuerpos, caoba último estilo, de $350.00, lo doy menos de la mitad, y un chaisslong y otras cosas muy baratas. San Rafael 143, letra B., entre Aramburo y Soledad.

RADIOS, JOYAS, MAQUINAS

Ropas. Empeño, compro y vendo: máquinas escribir, sumar, calcular, coser, archivos, cajas, burós, mimeógrafos, pupitres, equipajes, objetos de Arte, satélites y mesas. Llame y vea: Monserrate 39 y Parque de Zayas. **Telf. A-8054.** V-9

MUEBLES A PLAZOS

Gran surtido en juegos de cuarto, comedor y sala y piezas sueltas. Cambiamos muebles de uso, por nuevos. San Rafael 136 .Telf. U-5157.

LA CASA FERREIRO V-9

MUEBLES A PLAZOS

Para el hogar y oficina. Tenemos los estilos más variados al alcance de todas las fortunas.

"LA IDEA"

Angeles número 3 y Reina número 23, frente a la Plaza del Vapor.

Teléfono A-1619

Cambiamos muebles y alquilamos sillas de tijera. V-9

SALUD 26 M-7600. JUSGO SALA TApizado valor $250, $190. Contadora Nacional marca $999-99, $150. Caja caudales grande tipo Banco, $140. Juego sala, comedor, cuarto, baratísimos.

OBJETOS DE ARTE Y JOYAS Liquidamos: porcelanas, figuras bronce y marfil. Plata, lámparas, radios, Frigidaire, relojes pie y pared. Gobelinos, juegos cuarto, sala, comedor, recibidor. Juegos cubiertos plata. Muebles antiguos. Liquidamos enorme surtido. Joyería fina «Los Tres Hermanos», Consulado núm. 94. A-4775. V-9

VENDO JUEGO CUARTO ARTE MOderno, $25.00, otro 3 cuerpos, $35; juego comedor idem sala, piano y radio. Urge venta primera oferta. Maloja 151, Lealtad y Escobar V-9

FAMILIA VENDE LUJOSO CUARto caoba moderno, butacón y chifforrobe, baratísimo, comedor renacimiento, $75, recibidor, radio gabinete, lámparas, objetos arte, todo baratísimo. Prado 43, altos. V-9

BAULES Y MALETAS

Realización que sólo durará 10 días: 46 baúles-escaparates, 34 camarotes; 85 maletas y 23 maletines, a precios sin competencia. **«La Casa Inglesa», Salud 9, esquina a Rayo. M-7179.** V-9

"EL RAS"

Compra y venta de muebles, objetos de Arte y antigüedades.

Sillón de inválido, nuevo, ruedas de goma dura: $35.00; burós planos, caoba: $12.00 y $22.00; sillas giratorias y archivos; despacho, Renacimiento, compuesto de librero, mesa, butaca y 2 jamugas: $160.00. (Vale el doble). Muebles chinos, jarrones y tapices. Tenemos gran surtido. Figuras adornos, para regalos, bronce y porcelana; cuadros óleo, principales pintores, cubanos y extranjeros.

EL RAS...

Casa principal, Zanja 52, esquina a Lealtad. Exhibición y ventas: Galiano 44. U-4800 y M-7773.

"LA PREDILECTA"

SAN RAFAEL 141

Realizamos:

Gran cantidad de objetos finos para regalos: jarrones de porcelanas, figuras de marfil y bronces, juegos cubiertos de plata fina y piezas sueltas, lámparas de todas clases, paravanes, Gobelinos, alfombras, etc., etc. Haga una visita a

"LA PREDILECTA"

San Rafael y Oquendo. Telf. U-2530. V-9

LIQUIDAMOS FLUSES, CAPAS Barragán, mantones Manila y toda clase ropa muebles y alhajas. Empeñamos y compramos muebles, máquinas coser, ropa hombre y objetos Arte. **Los Jimaguas, Suárez y Misión, A-3339.** V-9

VENTAS

9 MUEBLES Y PRENDAS

MUEBLES EN GANGA

Juego de cuarto, Arte Moderno, $4.00 mensuales. comedor, caoba, último estilo, $3.00 mensuales; sala o recibidor, modernísimos, $3.00 mensuales; juego cuarto 3 cuerpos, caoba, últimas creaciones $5.00 mensuales. Precios muy bajos.

"LA EMINENCIA', NEPTUNO 188 V-9

ARCHIVOS Y BUROS. VENDO Y compro: máquinas escribir, sumar, Kardex, cajas hierro, armarios acero, libreros, satélites, sillas giratorias, tarjeteros Bancos, mimeógrafos. Progreso 3, esquina Aguacate. M-8638. V-9

Muebles clásicos y novísimos estilos, especialmente enchapados, con grandes rebajas durante este mes, al contado y a plazos.

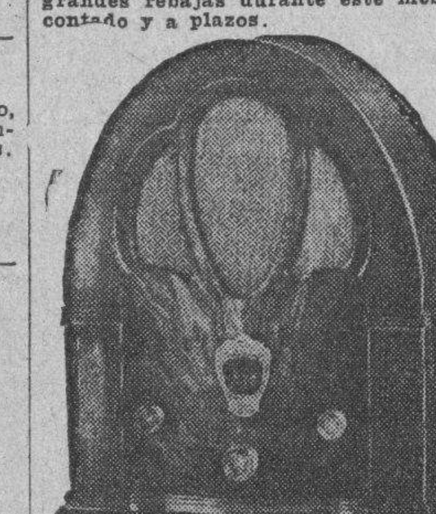

Distribuidores del incomparable radio «COLONIAL». El de más alcance, el de voz más clara desde $40.00, y desde $1.00 semanal. (Admitimos sus muebles o radio en cambio por los nuestros). Pidan informes, demostraciones y visiten la eqposición permanente de la Casa Ruisánchez. Angeles 13 y Estrella del 25 al 31. Telf. A-2024. V-9

LA CASA FERRO

Compramos, vendemos y pignoramos muebles, joyas, ropas y objetos de valor. Liquidamos juegos de cuarto, comedor, radios, juegos de sala, máquinas coser, pianolas y demás muebles, a precios inigualados. Vendemos más barato que nadie. Pagamos más que cualquiera de nuestro giro. Gloria 123, entre Indio y San Nicolás. Telf. M-1296. V-9

DOS ELEGANTES JUEGOS DE cuarto, tres cuerpos, con regio butacón, por la mitad de su valor; un jueguito de sala, baratísimo. Concordia 181-C. entre Hospital y Aramburo. V-9

VENDO JUEGO DE CUARTO, ARte Moderno: $25.00; otro, 3 cuerpos: $35.00; juego comedor, idem.; sala, piano y radio. Urge venta. Primera oferta. Maloja 151, entre Lealtad y Escobar. V-9

"CASA ARECHAGA"

«EL SIGLO» TALLER DE EBANISTERIA

Si usted necesita muebles, visite esta casa donde encontrará preciosidades. por poco dinero. Compre directamente y comprará lo mejor. **Manrique 189. Telf. A-6135.** V-9

LA PROTECTORA

La casa que más barato vende: joyas, objetos de Arte y muebles de todas clases. Préstamos sobre toda clase de joyas y objetos de valor a bajo interés.

Animas 45. A-3639.

Juegos de comedor, sala, cuarto y recibidor.

desde

$1.00

semanal

Compramos, cambiamos y alquilamos.

MUEBLES CAO Y VARELA

Neptuno 187, entre Gervasio y Belascoaín. U-3417. V-9

¿Muebles? Neptuno y Soledad

Donde encontrará un gran surtido en los estilos más en moda. A plazos, con grandes facilidades Al contado, los liquidamos.

COMPRAMOS MAQUINAS 'SINGER

También muebles y cambiamos por nuevos. Neptuno número 235, esquina a Soledad. U-1360.

¿AGENTES ELECTORALES O PERturbadores? Tal parece el Ministerio Novel fabricando pragmáticas como si fueran embutidos o vecinos de un cercano pueblo, ya que, con ellas nos hacen recordar aquéllo del Dinámico: «No arrojen papeles a la calle», etc. Con todo ello no consiguen más que: juventud sin oficio, obreros sin empleos, comerciantes e industriales agobiados por la amenaza y la ruina de sus hogares, carestía de la vida en un 50 por ciento. No arrempujen, que la mula tumbó a Genaro. ¿Señor? ¡Tú que todo lo puedes, no será posible estirpar ese grano maligno! Esto no es una venta a plazos ni jabón Castilla natural «Rosnovoa», de J. Naveira, S. en C., Galiano noventicuatro, es una realidad. V-9

VENTAS

9 MUEBLES Y PRENDAS

SE VENDE UN MAGNIFICO ESPEjo de forma ovalada, tamaño grande, con marco dorado, propio para sala de lujo. Puede verse en Cuba 52, de 8 a 11 a. m. y de 2 a 5 p. m. Precio módico. V-9

NUEBLES BARATOS

VENTA APERTURA

Vendemos muebles, finos y corrientes, nuevos y de uso, máquinas coser, escribir y equipajes. Visítenos y ofrezca lo que quiera, por lo que necesite. **LA REGENTE,** Salud 14 M-2655. V-9

VENDO JUEGO CUARTO $25.00; otro 3 cuerpos: $30.00; chiffonier, $4 cama moderna, $4.00; aparador, mesa, silones, sillas sueltas baratas. Maloja 151, antiguo, Lealtad y Escobar. V-9

GALIANO 94, SE OBSEQUIA CON un ventilador portatil, a todo comprador de una pastilla del jabón Castilla natural «Rosnova», J. Naveira, S. en C. Muebles a plazos. V-9

Muebles Baratos

A verdaderos precios de gangas. Liquidación permanente de juegos de sala, cuarto y comedor.

VENGA A VERNOS EN SEGUIDA

Ahorrará dinero. Facilidades de pago. Tomamos sus muebles a cambio. «La Casa López», Belascoaín 76, entre Jesús Peregrino y Pocito. Telf. U-4541. V-9

REGALO MUEBLES

LE BRINDAMOS LOS MEJORES muebles desde los más modestos a los más lujosos, por módico precio. Grandes facilidades de pago. Especialidades en fabricación. Díaz y Chao, Neptuno 197 y 200 entre Belascoaín y Luceno. U-5154. V-9

OBJETOS ANTIGUOS

A precios de verdadera ganga, por abandonar ese negocio. Aproveche la oportunidad de comprar barato, artículos de indiscutible mérito.

CARBALLAL Y HERMANOS

San Rafael 138, entre Gervasio y Belascoaín. **Telf. U-5744.** V-9

LA CASA INGLESA

VENTA ESPECIAL

Objetos de Arte, antigüedades, figuras de bronce, porcelana y marmol, lámparas de diversos estilos, jarrones, cuadros, gobelinos, alfombras, muebles de todas clases, radios y otros objtos para regalos, que realizamos a precios inigualables. Enorme surtido en equipajes. Salud número 9, esquina a Rayo. M-7179. V-9

MUEBLES EN GANGA

Juegos cuarto: $30.00; sala: $15.00; comedor: $30.00; escaparates: $8.00; con lunas, $15.00; mesas correderas: $4.00; aparadores: $6.00; seis sillas y 2 sillones: $10.00; máquinas de coser. Se cambian y compran toda clase de muebles, pagando más que nadie. Se da dinero sobre joyas, muebles y objetos de arte.

LA PRINCESA. SAN RAFAEL 107

Entre Escobar y Gervasio. U-7926 V-9

La Casa Mosquera

San Rafael 129 y 131. Telf. U 5437

Amueble su casa con gusto y con poco dinero. También le cambiamos sus muebles o hacemos el negocio que más le convenga. Háganos una visita, no perderá tiempo. La Casa Mosquera, San Rafael 129 y 131. Telf. U-5437. V-9

10 UTILES DE OFICINAS

BOLSA DE MUEBLES

DE OFICINA

COMPRAMOS Y VENDEMOS

NUEVOS Y DE USO, ARCHIVOS DE acero, muebles caoba. Cajas caudales. Tarjeteros, Kardex, Libreros, mesas, mobiliario de colegios, procedente remates. Compostela No. 55 entre Obispo y Obrapía. A-7744. V-10

BUROS, MAQUINAS ESCRIBIR

Compro, empeño y vendo: libreros, archivos, máquinas de coser, sumar, calcular, Kardex, equipos y joyas en general. Llame y vea: Monserrate 39 y Parque Zayas. **Telf. A-8054.**

MUEBLES DE OFICINAS, VENDO y compro: archivos, burós, máquinas escribir, sumar, Kardex, cajas hierro, armarios acero, libreros, satélites, sillas giratorias, tarjeteros, mimeógrafos. Compostela 43, entre O-Reilly y Progreso, frente National City. M-8638. V-10

10 Instrumentos de Música

EN $55.00 FLAMANTISIMO PIANO moderno de excelente marca, brillo espejo, voces concierto, teclado blanquísimo, sin comején. Delicias A, bajos, entre Pocito y Dolores. Víbora. V-11

VENDO PIANO PEQUEÑO PARA EStudios mayores por sus voces, en magníficas condiciones por urgente viaje, doy $17, es una ganga. Real 85. Puentes Grandes. V-11

VENTAS

v-11 Instrumentos de Música

POR ESTORBAR VENDO MAGNIfico piano en perfecto estado excelentes voces, tiene banqueta. Lo doy baratísimo. Urge venderlo. Informes: Lealtad 64 entre Concordia y Virtudes. V-11

SE VENDE UN BUEN PIANO POR no necesitarlo, en inmejorables condiciones. Lo doy a primera oferta. Necesito dinero. Véalo en Oquendo No. 105. Y entre San José y Zanja. V-11

GRANDIOSO PIANO, DE FAMOSA marca, R. Gors Kallmann, Berlín, modelo especial. Tamaño Baby, vertical, color nogal. Sublime en sonido. Está nuevo. Lo doy baratísimo, Dragones frente Teatro Martí. V-11

PIANOS CUARTO DE COLA Y VERticales, de las más afamadas marcas. Se dan a precios de liquidación. Facilidades de pagos. «La Internacional», San Rafael número 57, esquina a Campanario. V-11

AFINE SU PIANO, POR $2.00, CON toda garantía y seguridad. Manuel Domínguez, afinador mecánico, graduado en la Escuela «Danguard», de New York Taller de Reparaciones, Zulueta 36 y medio. Telf. M-3040. AF.

"LA PREDILECTA"

SAN RAFAEL 141

PIANOS DE OCASION

Realizamos enorme surtido a precios increíbles y con facilidades de pagos. Verticales y cuarto de cola, propios para personas de gusto. Visite nuestra Exposición y se convencerá **San Rafael y Oquendo. Telf. U-2530.**

AFINADORES

PARA EXTERMINACION DE COMEjén, ratas, polilla en pianos, pianolas, órganos. Repararlos, afinarlos, restaurarlos. Consulten a Durant Protti, expertos afinadores. Conocimientos completos. Precios módicos, Barcelona 5. A-3756. Af.

v-12 RADIOS

SE REGALA EN $75.00 UN RADIO Víctor con electrola y micrófono para imprimir discos. Puede verse de 8 a.m. a 12 m. todos los días. Edificio Lens, 6o piso, apt. 3. V-12

PEREZ JACOMINO, ACEPTO PIAnos, radios, victrolas, etc., parte pago. Radios nuevos Grunow, desde 5 pesos mensuales. Todas las facilidades, Infanta 105 altos, entre Benjumeda y Llinás. Telf. U-1128. V-12

GANGAS: RADIO RCA., SIETE BOMbillos, flamante. Regalo: $16.00; otro, Capillita 1934, casi nuevo: $14.00; «Crosley», elegantísimo gabinete. Regalo: $40.00, Monte 217 altos, esquina Figuras. M-3542. V-12

POR URGENTE NECESIDAD, VENdo radio RCA., Superheterodino, preciosísimo gabinete, prácticamente nuevo, formidable alcance. Costó: $275.00. Véndese: $55.00. Véalo en Apodaca 46, bajos, casi esquina a Suárez. V-12

RADIO RCA. VICTOR, ONDA CORta y larga, ocho tubos, modelo 141, regalo $85.00, otro R.C.A. 66 gabinete, $45.00. R.C.A. 33 220 volts., $18.00. Concordia 156 D altos. V-12

SE VENDE UN RADIO NE TODAS ondas, de 10 bombillos, mueble consola. Barato, por tenerme que marchar al Norte. Amistad 120, bajos de 5 a 7 p. m. Prada. V-12

VENDO RADIOS USADOS, RADIO RCA. $10. Radio gabinete $20. Majestic, Víctor y otros, onda corta, baratísimos. «Radios Grunow 1935», todas ondas, un año garantía, desde $5.00 mensuales. Aceptamos Radios. Pianos usados. Demostramos todas horas, Jesús del Monte 27, altos, una cuadra Esquina Tejas Teléfono A-5704 V-12

Radios «STANDARD»

Onda corta y larga

Los mejores y más baratos. Un año de servicios garantizados. Existencia para entregas inmediatas. Solicite precios y Catálogos, al Apartado 566, Habana. Territorios disponibles. V-12

RADIOS AL POR MAYOR: NUEVOS, de todas marcas y tamaños y alcance. Escriba indicando sus necesidades. Embarcamos por expresos, costo o flete. Midgets, desde $6.00. Radio Export 3675, Broadway, New York. V-12

RADIOS: NUEVAS REBAJAS EN precios. Ventas a plazos y reparaciones. La Radio S. A., Monte 2-G., entre Zulueta y Prado. Telfs. I-6041 y M-9400. V-12

VENTAS

12 RADIOS

SE VENDE EN $17.00 (DIEZ Y SIEte pesos) un radio nuevo chico, vertical, calle Jesús María No. 51, bajos. V-12

13 LIBROS E IMPRESOS

ENCICLOPEDIA BRITANICA, ULtima edición de 1929, magníficas ilustraciones, lujosa encuadernación. $75.00. Historia delMundo en la Edad Moderna. 25 tomos, $20.00. Llame al FO-1372. V-13

14 CAJAS REGISTRADORAS

REGISTRADORAS. VENDO CAJAS registradoras National, grandes y chicas, garantizadas, precio situación. Reparo contadoras,muy baratas llame Roca, I-3894, El Arca del Comerciante, Habana 111. V-14

15 OBJETOS VARIOS

VENDO LOTE PEQUEÑO TUBERIA una pulgada, llaves globe caldera vapor 40 caballos, maquinitas caramelos. Paz, entre Santos Suárez y Enamorados, de 9 a 12. V-15

SE VENDEN DOS VIDRIERAS MOStrador una contadora escaparate de cristales, estantes de pared y varios objetos más. Amistad 61, vidriera de cigarros. V-14

CUJES PARA TABACO, CARBON por carretones, postes de cerca, polines madera, dagame y maderas duras, leña para panadería. F-3051. V-15

VENDO VIDRIERAS CONTADORAS, molinos, mesas Vitrolite, sillas, banquetas, pesas, exprimidoras de jugo, rebanadoras de jamón. Enseres en general. Servimos pedidos al Interior. También compro. Cano, Habana 116 y medio, entre Teniente Rey y Amargura. V-15

VENDO SETENTA NOVELAS ESCOgidas, estante; Tesoro Juventud, Historia del Mundo, 25 tomos; Historia Universal Cantu, 10 tomos; Biblioteca de obras famosas. San Rafael 101, bajos. V-15

VENTA DE UN TRAPICHE CON todos sus enseres, véalo en Neptuno No. 224 F, casi esquina a Hospital. V-15

VENDO VARIAS VIDRIERAS MOdernas, baratas caja caudades mediana, $25, contadora $15, mesas vitroliti, cantina, nevera grande, baranda de oficina, banquetas Informes Estrella y Campanario, Carpintería. V-15

SE VENDE ARMATOSTE CAJA CONtadora, buró y varios objetos más. Se cede bonito local en buen punto poco alquiler. Informan Infanta y Neptuno (Librería). V-15

COCINA DE GASOLINA, COLOR gris, marca «American», tres quemadores y horno grande con termómetro; calentador «Red Star» boiler, 50 galones, perfecto estado y buen precio, 23 número 496, entre 20 y 22, Vedado. V-15

VENDO TEJAS DE ZINC Y MADEra, de uso, muy buenas. Ver a la 1 p.m. Carlos III y Almendares No. 73 señor Ordes. V-15

NARANJOS INJERTADOS. VENDO 500 Naranjos Valencia y Nevo, injertos de año y medio. Podrían entregarse sembrados en la finca del comprador. Informan teléfono A-4446. V-15

REPARACIONES

v-9 MUEBLES Y PRENDAS

J. DANZO, (DE «LA CASA MIMbre») Reparación de muebles de mimbre y rejilla Pintura, cojines, asientos de ómnibus sillas de café aire libre. San Rafael 80½. M-3402 R-9

TALLER NE REPARACION DE muebles en general, por pequeña cantidad barnizamos, esmaltamos, tapizamos, enceramos sus muebles, carpintería en general, teléfono F-5902. 17 y A. R-9

GRAN TALLER DE TAPICERIA

¿Quiere usted hacerse, con poco dinero, de un juego estilo Inglés? Pase por el Taller de Tapicería de Martínez, Rayo 43. Me hago cargo de tapizar, dorar, barnizar y reformar toda clase de muebles. Trabajos garantizados. Precios económicos. Rayo 43. M-7872.

CASA «CORO», REPARAMOS MUEbles. Trabajos de gusto, combinaciones de maderas, chapas y tapicerías. Barnizo toda clase muebles. Especialidades en colores. Limpieza de muebles a domicilio. Garantía. Precios módicos, Estrella 27, entre Angeles y Aguila. M-2127. R-9

TALLER DE TAPICERIA, BARniz de muñeca y pinturas finas, de Pedro García Espinosa, en San Rafael 143-B, entre Aramburu y Soledad, teléfono U.4424. Recuerde que tener sus muebles en estado flamante, es sinónimo de prosperidad. ¡Arréglelos! R9

REPARAMOS SUS MUEBLES, POR poco dinero, dejándolos nuevos. Casa Pardo: U-5761. Los modernizamos, barnizamos a muñeca, esmaltamos «Duco», pinturas mimbres, a vapor, tapicería en general. Azogamos espejos. Trabajos garantizados, San Rafael núm. 130. R-9

12 RADIOS

SI SU RADIO NO FUNCIONA O funciona defectuoso, avise al teléfono M-7007 y se lo examinaremos gratis. Taller Moderno. Aguila frente a la Cuban Telephone Company. R-12

REPARACIONES

12 RADIOS

LABORATORIO RADIO MOTRIZ. Teléfono A-8629. Si su radio no funciona nosotros le haremos una inspiección gratis. Trabajos garantizados. Precios contemporáneos. Consulado No. 100. R-12

DINERO-HIPOTECA

d-2 SE OFRECE

SE FACILITA DINERO EN HIPOTEcas. Garantía absoluta. González, Notaría Capó, Departamento 410, Metropolitana. D-2

DINERO

Doy grandes y pequeñas cantidades, en primera hipoteca, desde el 7 por ciento, en adelante, para La Habana y sus Barrios. Compro y vendo casas y solares. Compro y vendo Bonos y Acciones.

JULIO C GRANDA

Obrapía 33. Telfs. M-5921 y F-5759. D-2

PRESTAMOS

Dinero sobre joyas

Desde el 1%

Vendemos joyas, baúles y maletas Se compra oro.

LA PERLA

Animas 84. esq. a Galiano.

d3 BONOS Y ACCIONES

BANCO ASTURIANO: COMPRO BOnos y Acciones Compro Acciones Compañía Cubana Electricidad. Compro y vendo Bonos y Acciones de todas Compañías, cotizables y no cotizables en la Bolsa. Manuel Piñol, Obrapía núm. 17

N. GELATS Y COMPANIA

106 Aguiar 108, esquina a Amargura

CAJAS RESERVADAS

Las tenemos en nuestras bovedas construidas con todos los adelantos modernos y las alquilamos para guardar valores de los interesados. En esta oficina daremos todos los detalles que se deseen

PARA EL HOGAR

ph-2 Interés para el Hogar

GANGA! «PINAR», CARBON DE PUra yana, sin cisco, preferido por las cocineras. $1.20 saco grande. Pídalo al depósito, teleéfono M-6412, se sirve por camión. PH-2

PARA LAS DAMAS

pd3 Interés para las Damas

SEÑORA: NO COMPRE SOMBRERO, sin ver a Celestina. Venta, desde $1.00. Engomo y plancho, $0.30. Reformo: $0.50. Hago en telas modelo que desee. San Rafael 41 C una cuadra Galiano. PD-3

POR UN PESO, SE HACE EL VEStido que quiera. Por 50 centavos, corto y entallo. Se dan clases de corte y costura. Manrique número 28, casi esquina a Animas.

APRENDA CORTE Y COSTURA

Toda mujer debe aprender a cortar y confeccionar. Desde la primera semana que asista a nuestras clases usted misma cortará sus trajes. Enseñanza teórica y práctica por los procedimientos de mi gran sistema Matilde Alemany. El más completo y moderno por su facilidad, al alcance de todas las inteligencias. San José 9, altos, entre Galiano y Aguila, Instituto Femenil, La Central. Hágase profesora titular. A la venta mis modernos métodos. Se cortan moldes de encargo. Sucursales: Profesoras: Sra. Romero. Octava y Tejar, (Lawton); Srta. Hortensia, Atocha 6 (Cerro); Luz número 26, Sra. Orfila, y Bernaza 47, Sra. Clotilde; Sra. Luz, Enrique José 71½, Camagüey. PD 3

"SISTEMA MENDEZ"

Si desean aprender en corto tiempo el corte y confección en todo alcance, conozca mi obra titulada **«El Corte Moderno Nacional, Sistema Méndez».** De venta: «El Encanto», «La Filosofía» y en mi Academia: Neptuno 81, altos. Clases a domicilio y correspondencia a personas estricta moralidad. Hacemos moldes y cortamos vestidos. Especialidad: Abrigos y Trajes Sastre. PD 3

ZAPATERIA «EL ROSAL», CALZADO a medida, señoras, caballeros y niños. Especialidad pies delicados y defectuosos. Hacemos y forramos zapatos con tela de su vestido Pasamos a domicilio. Real 65. Telf. FO-3421. Puentes Grandes.

ENSENANZAS

e1 Profesoras y Profesores

ALUMNOS DEL INSTITUTO

Matricúlense en el gran Cursillo organizado por la Cooperativa de Estudiantes y patrocinado por la Academia «Bravo». Clases por Catedráticos del Instituto. Cuotas: Preparatoria, Primero y Segundo año: $2.00. Tercero y Cuarto año: $3.00. Neptuno y Lucena.

PROFESORA TITULAR DA CLASES de corte por un sistema práctico, precios convencionales. Recibe costura martes, jueves y sábados de 2 a 5. Teniente Rey 104 2o piso, entre Prado y Zulueta. E-1

PROFESOR DE BAILE: J. BANDE, Compostela número 86, segundo piso. Enseñanza rápida de Son, Danzón, Blues, Fox Trot, Pasodoble Vals y Tango de Salón. También doy clases a domicilio. Precios módicos. E-1

INGLES, TAQUIGRAFIA (INGLESA y española), Teneduría, Cálculos Mercantiles, Aritmética, Algebra, Caligrafía, Mecanografía y Ortografía. Enseñanza a domicilio, por el Profesor F. Heitzman, Monte 103 altos. M-9247. E-1

PROFESOR INGLES ESPECIALIZAdo, da lecciones. Exito seguro. Telf. F-3043. E-1

ENSENANZAS

e1 Profesoras y Profesores

BAILES: A-9265. MAURICE

Señorita Santander, profesores procedentes New York. Estilos modernísimos: Fox, Son, Pasodoble, etc. Visíteme sin compromiso. Aprenda con profesionales. Enseñanza rápida. Precios módicos San Rafael 24, altos «Goya». E-1

BAILES MODERNOS (TOMASIN)

Positivamente enseño, con práctica: Danzón, Son, Paso Doble, Blues, Vals, Fox Trots, Tango de Salón. Voy a domicilio. Seriedad y garantía. San Nicolás número 264, entre Gloria y Misión a dos cuadras de Monte. E-1

INGLES: EN SEIS MESES O ANTES garantizamos enseñarle a hablar y escribir inglés correctamente, por medio de nuevo e ingenioso sistema de discos especiales de fonógrafo. Pida informes o véanos. Manzana de Gómez, Departamento 217. A-8714. E-1

INGLES

Enseñado por Profesora americana. Sorprendentes resultados en pocas semanas. El discípulo leerá, escribirá y hablará el inglés, en breve tiempo. Lecciones a domiciilio, también. Miss Kapan, Hotel «Royal Palm». Telf. A-7277. E-1

INGLES: CABALLERO DE LONdres, da clases a cualquier hora. Precisión y formalidad. Pronunciación correcta. Farnés, Hotel Ritz. M-5962. E-1

ACADEMIA RABIÑA

NEPTUNO ESQUINA A MANRIQUE, ALTOS.

Clases individuales: Inglés, Francés, Alemán, Taquigrafía «Pitman» y «Gregg» Mecanografía, Ortografía, Teneduría de Libros, Correspondencia Comercial, Aritmética. TAMBIEN CLASES POR CORRESPONDENCIA. Ingreso E. Ingenieros, Arquitectos y Veterinaria. Curso Procurador. Pida prospectos: **Neptuno 78 y 80, altos, esquina Manrique. Telfs. M-7849 y A-9222.**

POR $2.00 MENSUAL, 8 ASIGNAturas, todas inclusive, inscribiéndose hoy mismo. Aproveche inmediatamente: Inglés, Taquigrafía Pitman, Teneduría, Mecanografía, Gramática, Ortografía, Aritmética, Caligrafía. Teléfono U-4782. (No es Academia). E-1

OBSEQUIO DE LA ACADEMIA DE COMERCIO

LUIS B. CORRALES

Los que presenten este anuncio y quince centavos en sellos, recibirán una Aritmética Mercantil práctica. Clases: Teneduría de Libros, Taquigrafía, Ortografía, Inglés. Clases de Mecanografía: $1.00 mensual una hora Clases individuales, Lealtad número 141, entre Salud y Dragones. E-1

CLASES DE PIANO, ARMONIA Y Contrapunto; bajo la dirección de Emma Badía, graduada del Instituto of Musical art. de New York. Muralla 117, segundo piso, M-8878. E-1

PROFESOR DE BAILE: J, BANDE. Compostela núm. 86, segundo piso. Enseñanza rápida de Son, Danzón, Blues, Fox-Trot, Pasodoble, Vals y Tango de Salón. También doy clases a domicilio. Precios módicos. E-1

PROFESOR DE BAILES

Precios módicos. Enseñanza rápida de Son, Fox, Tango, Blues, etc., etc. Doy clases a domicilio, Ismael Servalló, Cárdenas número 3, segundo piso

e-2 COLEGIOS

"SAN ELOY"

Colegio y Academia. Fundado en 1907 Primera y Segunda Enseñanza, Preparatoria, Bachillerato, Comercio, Idiomas, Cultura Física. Cursos preparatorios especiales. Admite pupilos, medio pupilos y externos. Cerro 620. Telf. I-6002. Pida prospectos.

e3 ACADEMIAS

ACADEMIA DE IDIOMAS ROBERTS, Malecón 31. Teléfono: A-1317. ¿Desea usted aprender inglés? Compre el método Roberts. Se recomienda por sí solo. Distinción. Eficiencia. Garantía. Cuarta Edición: $2.00. E-3

«LA MINERVA», INSTITUTO NAcional Mercantil, Reina 59, entre Rayo y San Nicolás. Comercio, Bachillerato ,Educación Física, Inglés, Mecanografía Taquigrafía, Mecanografía. Curso rápido. Profesor Alfonso Relaño. Se admiten internos. E-3

CABALLERO

Academia atendida por profesores graduados en las Escuelas de Comercio. Preparamos para Oficinistas, Teneduría de Libros y Comercio, a jóvenes de uno y otro sexo. Costo de la matrícula, un peso al mes, por asignatura.

SAN RAFAEL 139, ALTOS E-3

ACADEMIA DE IDIOMAS ROBERTS Malecón 31. Teléfono: A-1317. ¿Desea usted aprender inglés? Compre el método Roberts. Se recomienda por sí solo. Distinción. Eficiencia. Garantía. Cuarta Edición: $2.00. E-3

INTERES GENERAL

AVISO IMPORTANTE. NUEVO APArato para el regadío sin gasto de combustible ninguno. Trabaja con la misma agua para todas alturas. Sirve para ríos, lagunas, arroyos. Facilidades de pago. Informan en Vista Alegre y Goicuría, Víbora. Manuel López. IG.

POSTURAS DE COCO IMPORTADAS de una zona de Honduras donde nunca ha existido la enf ermedad del cocotero. Vendo en partidas de 100 en adelante. Félix Moas, Apartado 28, Surgidero de Batabanó. IG.

AVISO.

A las numerosas familias. Si usted desea pintar su casa avise a los señores Monzo y Molter, Pintores y Decoradores. Cerro No. 823. Teléfono I-6869. IG.

FOLLETIN 32

RAFAEL PEREZ Y PEREZ

DUQUESA INES

(De venta en la Librería de Wilson, Obispo, 52. Teléfono A-2298)

1º DE FEBRERO 1934

EDITORIAL JUVENTUD, S.A.

actor de «cine», hizo un crucero en yate con unos duques ingleses (ella, la inglesa, muy original), y aquí acabó la historia de un descalabro del corazón, que pudo haber dejado muy hondas huellas en otra naturaleza, y que por la suya resbaló como el agua sobre una placa de mármol.

Sus impresiones, vehementes y fugaces como relámpagos, eran intensas como ellos en el momento de su aparición, y su carácter, ligero, a más de su organización fisiológica enfermiza y débil por contextura y por herencia y su sistema nervioso desequilibrado y propenso a excitaciones sentimentales, la ponían en el trance de padecer emociones repentinas, que, por fortuna, desaparecían pronto. Incapaz de ver una lástima sin conmoverse, la muerte de aquel Luis de Monroy, trágica y horrible sobre el campo africano, le había apesadumbrado mucho, y ahora reparaba el espectáculo del dolor que le ofrecía aquella pobre Inés en la flor de su juventud, rota, llorando al pie de un sepulcro donde se encerraba un puñado de polvo. En pie, cerca de la gran puerta de ingreso, Lina Navas contemplaba a la Fonsagreda, pensando cuán diferente hubiera sido su arribo a la casa solariega si el marido y el hijo no hubiesen muerto.

Conocedora de la adoración que Flora sentía por la raza, ¡qué de atenciones con la nuera, qué jocunda alegría, qué pompa, qué rebullicios desplegados para recibir a la madre del heredero de la casa ducal! ¡Y ella, junto al marido, que la mostraría con orgullo el nobilísimo solar de sus mayores, más orgulloso aún por podérselo ofrecer a ella que por cantarle las pretéritas glorias venerandas!... En cambio de esto, el recibimiento frío, protocolario, donde pese a todo el fingimiento impuesto por las conveniencias, palpitaba el desvío y la desafección... Y aquella pobre mujer, deshecha en lágrimas, a los pies de una tumba menos glacial, menos frígida que la morada que iba a compartir con otra mujer que la odiaba, sin calor de quereres, ni apoyos de amistad. Todo el corazón loco, pero bueno, de la marquesita de Navas de Robleda, se fundió en ternuras. Se acercó a la duquesa, abrazóla dulcemente y, alzándola, besó sus mejillas muchas veces con transporte amoroso.

—No llores más, Inés. Vas a ponerte mala.

Y ella lloraba también.

En el momento psicológico y emocional por que atravesaba la duquesita, el beso bueno y repetido de Lina Navas y sus palabras de confortación cayeron en su alma como bálsamo. Ya no se sentiría tan sola en aquel inmenso castillo, donde pudo ser la reina y era en realidad una extraña. Al menos había un corazón que si no capaz de comprender las angustias del suyo lo era mucho para consolarla y compadecerla. Limpióse súbitamente las candentes lágrimas que abrasaron los tersos carrillos arrebolándolos, y despidiéndose in mente de la tumba amada, siguió a Lina por la escalera, alumbrada por lámparas eléctricas. Era corta. Tenía sólo dos tramos y desembocaba en la suntuosa capilla. Justamente, se hallaba situado el panteón debajo del altar principal. Atravesaron el pequeño templo, de construcción gótica, hasta llegar a un patinillo enlosado, donde crecían malvas y ortigas en los intersticios de las baldosas. De allí se pasaba al torreón construído en tiempos de Carlos I, y por una escalera excusada, Lina la condujo a sus habitaciones, emplazadas en el segundo piso de dicho torreón y compuestas de una gran sala para dormir, contigua a un cuarto de aseo y a un ropero, y de un saloncito confortable que hacía esquina y tenía dos magníficas ventanas abiertas en el muro, de más de un metro de espesor. Especie de camarines volantes. En el alféizar, lleno de almohadones, se podía recibir una visita. Caía uno a la fachada principal y otro se asomaba sobre el tajo del risco, no muy lejos del riachuelo, a una altura imponente y maravillosa. Bien guardadas dormirían en aquella cámara las nobles castellanas de Monroy. Los muebles eran de estilo castellano, pertenecientes a la misma época que la torre.

—Esta es la cámara de la princesa Giovanna de Nápoles—explicó riéndose, la marquesita.—Hay toda una historia que parece una novela de Walter Scott, referente a esa buena señora, pero yo ni la sé ni, aunque la supiera, la creería. Don Blas te la contará. Está muy empolillado en historia. Bástete saber que aquí vivió y murió una princesa napolitana, romántica, enamorada y hermosa. ¡Cuidado, no vayas a soñar con ella!... Quizás su sombra vague por los noches, por estos salones que habitó en vida. ¿Eres miedosa?

—Sí, un poco. Pero no creo en fantasmas. Los muertos, según afirma la religión, y yo creo, están quietos en el lugar que la Divina Justicia les ha destinado. No me parece que la omnipotencia de Dios, en ciertas ocasiones y para fines altísimos permite su aparición, vaya a estar enviándoles todos los días a pasearse por el mundo de los vivos.

—Chica, tienes una cultura bestial. Pareces un Santo Padre de la Iglesia—rió Lina.— Bueno, de todos modos, si tuvieras miedo, aquí al otro lado del saloncito... ¿ves esta puerta?, están mis habitaciones, que caen sobre el patio de armas. Ya nos haremos con la llave y muchas noches... ¿eh?.. Encenderemos la chimenea y estaremos de palique hasta que nos cansemos. ¡A ver qué vida!

—¿Te aburres en Monroy?—preguntó suavemente Inés, mientras se destocaba el sombrero.

—¡Muchacha, qué bonita cabeza llevas!—exclamó Lina, sin contestar a la pregunta, solicitada su admiración por la ondulada melena de Inés, de un tono castaño y brillante.— ¿Usas la «permanente» o es natural?

—Es natural. Antes lo tenía más rizado; pero ahora no me cuido— murmuró con tristeza Inés.

—No seas cursi. Por hacerte vieja sin ton ni son no vas a resucitar a Luis. Hay que arreglarse. ¡Si tú vieras las parisienses! No hay otras como ellas. Ya verás qué cremas he traído yo de París y qué «rimel» y qué carmín para los labios.. Chica, bestial!...

Inés sonreía, mirando la carita cuidada, depilada concienzudamente, con el arco de las cejas impecable y los ojos estupendamente arreglados.

—¿Tú, no...?—preguntó Lina con cómico gesto, haciendo el ademán de pintarse.

—Nunca.

—¡Claro!... No lo necesitas. Eres muy guapa; vas a hacer dos o tres conquistas de cartel cuando llegue la temporada de la caza... ¡Ay!

—¿Por qué suspiras?

—Porque se me abren las carnes de pensar en la sosería y el aburrimiento que vamos a pasar de aquí a allá. Esta vida va a acabar conmigo, Inés. Y ahora, menos mal que estás aquí tú... Imagínate a don Blas leyendo el Año cristiano después de comer, al lado de una chimenea con una fogata capaz de asar un toro y a Flora escuchándole con un silencio y una compostura como si estuviera en misa, a Madame Chaumois mirándome, como si me quisiera comer, cada vez que me levanto de la butaca o bostezo aburrida... Luego empieza la charla, tan amena y divertida como la lectura.. ¡Señor, Señor! Hay ratos en que quisiera morirme ¿Tú concibes la vida en un sitio donde ni hay hombres?

—Mujer, yo creo que don Blas es un señor muy agradable y muy culto.

—Pero don Blas no es un hombre, es un cura, ¿no? Y los curas a mí no me parecen hombres.

Inés recuerda que la Fontalella le dijo riendo que Linas Navas era una coquetuela. Tal vez la marquesa acertara. En este punto de la conversación, suena el primer aviso para el almuerzo y Lina sale corriendo en di-

M.E.C.D. 2016

MAYO 24 DE 1935 — DIARIO DE LA MARINA — EJEMPLAR: 5 CENTAVOS

EL SENADO AMERICANO ACEPTO EL VETO A LA LEY DE LOS VETERANOS

EL MOMENTO POLITICO CUBANO

Por PAOLO NICOLAI

Auténticos y Abecedarios

SI nos hemos decidido a renunciar a la afectuosa camaradería con que oficiales y marineros del crucero «Patria» nos honraron durante los catorce inolvidables días que vivimos juntos compartiendo las emociones de la travesía y las múltiples satisfacciones de nuestra agradable estancia en Filadelfia, es única y exclusivamente porque estimamos de palpitante interés para los lectores del DIARIO DE LA MARINA una serie de impresiones desde New York.

Y siendo los «rascacielos» y todos los demás atractivos de esta gigantesca ciudad una historia harto conocida y, por tanto, demasiado aburrida para los que poseen el llamado «sentido del mundo», muy especialmente para los cubanos, lo lógico y lo natural es que les hablemos un poco de «cómo se ve, desde aquí, el momento político cubano». El tema es arduo, pero la gloriosa tradición de civismo del DIARIO DE LA MARINA y nuestra probada **neutralidad** son garantía de que no nos alejaremos nunca, en esta nuestra tentativa de aclaración política, del camino de los hechos. Siendo así nosotros entendemos servir a la noble causa de la siempre mayor grandeza y prosperidad de Cuba.

El rotundo fracaso de la huelga general del pasado Marzo marcó también —como tuvimos ya oportunidad de decirlo desde estas mismas columnas— la derrota de los distintos elementos revolucionarios que habían trabajado directa o indirectamente en el triunfo de la misma y descargó un rudo golpe a los auténticos y a los abecedarios, quienes, frente a la nueva situación, de hecho abogaron por el definitivo retraimiento político.

El «Estado Mayor» auténtico ha elegido definitivamente a Miami como sede y, al mismo tiempo, como observatorio político; por tanto, nos hemos encontrado con la material imposibilidad de establecer con sus máximas figuras los oportunos contactos directos. Pero nuestras investigaciones personales en las esferas cubanas de aquí nos permiten afirmar que el Partido Revolucionario Cubano que dirige el Profesor Grau San Martín —para no confundirnos con el reciente movimiento «Pro Renovación Auténtica»— se mantiene firme en sus posiciones. Es decir, rehusa terminantemente tomar parte alguna en las elecciones que se celebren en Cuba, considerando el **hecho revolucionario** —entendámonos bien, el levantamiento armado— como la única y eficaz solución para llevar la República a su integral regeneración. De no poder alcanzar pronto tal objetivo, a través de un procedimiento exquisitamente revolucionario, seguirán en el Aventino (como en la célebre leyenda de Agrippa) por muchos años todavía.

Es esta, en breve, la actitud de los legítimos auténticos frente al Gobierno del Coronel Mendieta hasta la fecha.

Atravesemos ahora, el... puente y veamos lo que opinan sobre el particular los revolucionarios de derecha o, mejor dicho, los abecedarios.

Con estos últimos hemos tenido más suerte, encontrando a tres de sus máximos dirigentes en New York. Para localizarlos no hemos necesitado, pues, ningún extraordinario esfuerzo de imaginación. El hotel donde viven es aquí del dominio público y, con un simple telefonema, acompañado del mágico nombre del DIARIO DE LA MARINA, hemos conseguido el... milagro, celebrando con uno de los citados señores una extensa y trascendental entrevista. Es oportuno repetir que hemos eliminado de las afirmaciones que a continuación transcribimos todo lo que se sale del campo de las ideas generales para caer en la más reducida esfera de las apreciaciones personales.

Los abecedarios estiman que, si el Gobierno del Presidente Mendieta **les concediera amplias y efectivas garantías, ellos participarían en las elecciones.** Por amplias y efectivas garantías ellos entienden la **posibilidad de desarrollar la campaña electoral al amparo de las leyes y sirviéndose de los recursos típicos de todo partido político,** como es la libre libertad de prensa y el normal desenvolvimiento de la organización electoral.

En su concepto, la «tacha» sólo es el último e ineludible acto del «aborto revolucionario», y como tal la aceptan y la propugnan, limitándola a las personas que actuaron de un modo activo y directo en el mantenimiento de la nefasta dictadura de Machado. De aquí su absoluta intransigencia con respecto al Partido Liberal, que ellos consideran en una posición ideológica antitética y al que achacan la perpetuación de muchos de los males que Cuba padece todavía, negándole, al mismo tiempo, el arrollador arrastre popular que, por lo regular, se la atribuye.

En el caso que se resuelva a tomar parte directamente en las próximas elecciones dentro de las condiciones que acabamos de exponer, el A. B. C. se niega a toda transacción con el liberalismo, pero no excluye la posibilidad de entenderse, provisionalmente, con aquellas agrupaciones políticas que propugnan, en sus respectivos programas, la instauración de Cuba en un **régimen socialista,** en el sentido de la más amplia y efectiva participación de las capas sociales inferiores en la vida político-económica de la República.

Su mismo carácter originario de selecta minoría de derecha le impide, de otra parte, hacer un único bloque con los auténticos, quienes se consideran los verdaderos depositarios del espíritu y del dogma revolucionarios.

Y todo esto es un plan de... ocioso bizantinismo, porque tampoco ellos, al igual que sus adversarios de izquierda, creen que el Gobierno de Mendieta les pueda brindar las necesarias garantías.

¿Y entonces?

Están resueltos a... esperar que los futuros acontecimientos trabajen para ellos y el triunfo de la causa abecedaria...

En un próximo artículo hablaremos del liberalismo, en el juicio de los más destacados liberales aquí residentes.

RUSIA, DISGUSTADA POR LAS FRASES DE HITLER

Los recientes acuerdos para la ayuda mutua, son contra el plan de Hitler de ir a la guerra

Las concesiones que ofrece el Canciller alemán han sido calificadas de burlas por «Izvestia» el que dice que Hitler pretende aislar a sus enemigos y aplastarlos uno a uno

MOSCU, mayo 23.—(AP).— La Rusia soviética, por medio de su prensa controlada, acusa hoy a la Alemania Nazi de abrigar la intención de aislar a sus enemigos a fin de poder destruírlos uno a uno.

Contra los planes de Adolfo Hitler para la guerra de agresión, el periódico «Izvestia», órgano del Gobierno, y el «Pravda», del partido comunista declaran que recientemente se firmaron los acuerdos de mutua ayuda franco-ruso y rusoeslovaco.

Los dos periódicos rompieron treinta y seis horas de silencio oficial, que destinó el Gobierno a estudiar detenidamente el discurso que pronunció Hitler el martes ante el Reichstag, asegurando que Hitler ha rechazado terminantemente los pactos colectivos en pro de la paz.

KARL RADEK, cuyos artículos generalmentereflejan los puntos de vista oficiales, firma un trabajo en «Izvestia», en que califica de «burlas para la paz» las concesiones que ofrece el Fuehrer.

Su plan para «aislar a los beligerantes y localizar a guerra», asegura Radek, tiende sencillamente «a permitir a Alemania aplastar a sus vecinos uno a uno».

Dice que Hitler está dispuesto a renunciar a los submarinos si las demás potencias lo hacen también, porque sabe que Italia, Francia y el Japón jamás accederán a la supresión de los submarinos.

La acusación alemana de que los bolshevikis han estado interviniendo en los asuntos de las demás potencias es calificada por el periodista de «maniobra barata». Entrar en discusiones con Hitler sobre tales asuntos dice Radek, es tratar de discutir sobre biología con un curandero africano.

El «Pravda», asegurando que los nazis buscan la ayuda británica y japonesa para sus planes de guerra, así como que confían en el apoyo de finlandeses, polacos y húngaros, dice que el plan de Hitler consistente en aislar a los estados guerreros en vez conceder ayuda militar a la víctima de una agresión, permitiría al Reich disponer de sus víctimas a su antojo.

Dice que Alemania maniobró de manera análoga en víspera de la guerra mundial, intentando inducir a los demás países a que no intervinieran mientras el imperio austro-húngaro disponía de Serbia a su antojo.

PARECE ENCONTRARSE EN VIAS DE SOLUCION LA DISPUTA ENTABLADA ENTRE ITALIA Y ETIOPIA

GINEBRA, mayo 23. AP.—Las perspectivas de arreglo de la disputa italo-etiópica son más brillantes hoy, informándose en los centros italianos que se ha llegado a una transacción.

Aunque los centros británicos no han querido confirmar la noticia de haberse llegado a la transacción anunciada en los círculos italianos, sosteniéndose, en cambio, que la situación es confusa, existen motivos para creer que las líneas generales de un compromiso se han aprobado ya en principio.

Los partidarios del pago en efectivo a los combatientes, preparan ya otros proyectos

Los amigos del Presidente Roosevelt en el Senado lograron ayer obtener nueve votos más de los que se necesitaban para mantener el veto a pesar de la votación opuesta de la Cámara

WASHINGTON, mayo 23. (AP).— Poniéndose de parte del Presidente Roosevelt, un grupo de cuarenta senadores dió muerte hoy al proyecto de ley de Patman, que ordena la emisión de billetes para el pago de los certificados a los veteranos de la guerra .No bien el Senado aceptó el veto Presidencial cuando en las dos Cámaras del Congreso volvió a plantearse el problema del pago a los veteranos.

Cuando se puso a votación el veto en el Senado, la alta Cámara por 54 votos contra 40 rtificó el proyecto de ley Patman, pero el número de los partidarios de la medida no llegaba a las dos terceras partes necesarias para anular la decisión presidencial.

Los amigos del Gobierno de Roosevelt lograron obtener nueve votos más de los que necesitaban para mantener el veto del Presidente, a pesar del amplio margen que dió la votación de la Cámara de Representantes ayer —322 contra 92— a favor de la medida.

La votación se llevó a cabo al finalizar un debate de cinco horas que fué presenciado por numerosos público que llenaba las tribunas, viéndose en los pasillos de la alta Cáamara hasta a las esposas de los padres de la patria. Gran número de veteranos, usando el uniforme kaki, ocupaban una tribuna situada frente a la silla del Vicepresidente. Entre estos se encontraba Louis Ward, representante personal del Revdo. Charles E. Coughlin, cuyo discurso de anoche condenando el veto del Presidente Roosevelt, fué causa de que llegaran hoy al Senado millares de telegramas pidiendo a los senadores que rechazaran el veto.

Lejos de considerarse derrotados, los partidarios de que se pague al contado a los veteranos comenzaron a hacer los preparativos con el objeto de lograr que en la presente sesión del Congreso se discuta una proposición de ley en tal sentido. Sus jefes, sin embargo, se halla divididos en cuanto al mejor método a seguir.

No bien el Vicepresidente Garner anunció el resultado de la votación, el senador demócrata Clark, por Missouri, anunció una moción en la que pide que se suspendan los preceptos reglamentarios para la discusión de una nueva proposición de ley en que solicita que se incluya en los presupuestos del departamento de Marina, pendientes de aprobación, el crédito necesario para pagar a los veteranos.

La decisión de Clark solamente cuenta con la aprobación de parte de las fuerzas que defienden el pago a los veteranos. Otros desean que se espere el momento de agregar la proposición Patman a cualquiera otra medida vital para el Gobierno, tal como la prórroga de la NRA o el programa de seguridad social. Aun otros creen que el mejor curso sería comenzar inmediatamente la discusión de la proposición de ley Vinson.

De hecho, aun antes de que el Senado votara, la en otra ocasión derrotada proposición de Vinson, que pide el pago inmediato en metálico a los veteranos, pero que ofrece medios más ortodoxos para obtener el dinero, fué presentada nuevamente en la Cámara de Representantes por Fenerty, republicano de Pennsylvania.

Clark confía en poder reunir algunos votos para su proposición. Propone el pago de los veteranos, pero autoriza al Presidente de la República a hacer una emisión de dinero, como en el proyecto de Patman, para contraer un empréstito como en el proyecto Vinson o para utilizar parte del dinero de los $4.800 millones del fondo de auxilio.

Su moción pidiendo la suspensión de los preceptos reglamentarios necesita los dos tercios de los votos. Clark cuenta con que algunos de los que votaron hoy a favor del veto lo harán a favor de su moción.

Una docena de oradores tomaron parte en el debate de hoy en el Senado antes de que se pusiera a votación el veto presidencial.

El veto a la ley de pago a los veteranos, leído en el Congreso por el propio Presidente Mr. Roosevelt, constituyó la nota política de mayor sensación

Se ha suscitado uno de los problemas políticos más graves del régimen del Presidente Roosevelt, con la discursión que gira en torno de la Ley Patman, la cual, vetada por el Ejecutivo, ha sido presentada otra vez para su aprobación al Poder Legislativo. La oposición se propone obstaculizar toda la legislación que proceda de la Casa Blanca, consignando en todos los proyectos, como enmienda, lo substancial de ese anteproyecto. En esta foto, llegada a la Habana en avión, aparece el Presidente leyendo el mensaje de veto, quedando a la izquierda el Presidente de la Cámara, Garner, y a la derecha, el «speaker», Byrns. (Foto Central Press).

Insisten en que Mr. Mac Donald piensa dimitir

Se asegura en Londres que pasará a la Jefatura del Gobierno Stanley Baldwin

LONDRES, mayo 23, (AP). —En los círculos políticos bien informados se da por segura la dimisión deRamsay McDonald, asegurándose que pasará a ocupar la jefatura del Gobierno Stanley Baldwin, Lord Presidente del Consejo, cargo aquel que ha desempeñado antes en distintas ocasiones. Créese que estos acontecimientos ocurrirán antes del 9 de junio.

Ramsay McDonald, que ha cumplido los 68 años de edad, y y cuya vista le ha causado no pocas molestias en los últimos años, ha recibido un urgente aviso de los especialistas en el sentido de que no debe seguir realizando los esfuerzos a que se ve obligado por razones del cargo que desempeña. Esto ha servido para que circulara la noticia de que McDonald, está dispuesto a abandonar la jefatura del Gobierno para hacerse cargo del puesto que ahora desempeña Baldwin.

En centros adictos al Gobierno se dice que las elecciones generales probablemente se celebrarán en el otoño. Créese que Baldwin, al hacerse cargo de la jefatura del Gabinete, lo reorganizará al objeto de presentar el más fuerte frente posible a la lucha electoral.

Hace más de una semana, el Rey Jorge, comenzó a conferenciar privadamente con los miembros del Gabinete. Estas visitas, según los observadores, indican inminentes cambios en el Gobierno.

Amistad, no potestad, reconoce el dominio británico de Africa del Sur respecto a Inglaterra

Inglaterra, decidida a no ser superada en cuanto a aviación por Alemania, elevará su flota aérea a seis mil aviones y a este efecto abre oficinas de reclutamiento del personal

LONDRES, mayo 23. (AP).— El primer ministro y titular de Relaciones Exteriores de la Unión de Africa del Sur, Hertzog, en declaraciones hechas hoy respecto a las relaciones entre esa dependencia y la Gran Bretaña manifestó que «los intereses de la Unión son anteriores a todos los restantes, que incumban a otras naciones, incluyendo la Gran Bretaña».

Desde luego, como amigo más íntimo, Inglaterra puede tener siempre un lugar de honor entre las amistades y entre las relaciones de la Unión.

INTENSA CAMPAÑA PARA ELEVAR A 6.000 EL NUMERO DE AVIONES DE COMBATE EN LA GRAN BRETAÑA

LONDRES, mayo 23. (AP).—Las fuerzas aereas de la Gran Bretaña iniciaron una campaña de reclutamiento, con el fin de elevar los contingentes de aviación de esta nación, advirtiendo al Fuehrer Hitler que Inglaterra no se dejara sorprender por una agresión de las fuerzas aereas alemanas. En la parte metropolitana de Londres se estableció una oficina para inscribir a los que quieran sentar plaza en la aviación. Se proyectan otras diez, en otras partes de Inglaterra, Escocia, el Ulster y Gales con el fin de levantar hasta un total de 2,500 pilotos y 20,000 obreros de aviación, oficiales y manos sin oficio específico.

El Secretario de Aeronáutica, Lord Londonderry, ha dirigido a la vez a la nación un llamamiento, para que la juventud concurra a servir en los cuerpos de la aviación. Sin estimar palabras para hacer comprender al Fuehrer Hitler que la Gran Bretaña no habrá de reparar en triplicar sus efectivos, dijo el Secretario.

—Celebramos los ofrecimientos de limitación hechos por el Fuehrer Hitler en su discurso ante el Parlamento el martes, pero a la vez conviene hacer saber que estamos ejecutando nuestra política de no aceptar inferioridad en comparación con la aviación de nuestros vecinos.

Demanda luego el «apoyo de la mejor voluntad de la nación», en la ejecución de este amplísimo plan.

—El reclutamiento comienza en seguida, dijo, y por eso hago un llamamiento a la nación entera para que ingrese en las filas de los cuerpos de la aeronáutica.

Los aumentos que se realizarán en la aviación, anunciados simultáneamente ayer, en ambas cámaras del Parlamento elevarán el total de las fuerzas de combate de la aviación inglesa a un total de 4,000 a 6,000 aviones.

En sus declaraciones ante la Cámara de los Comunes, Londonderry y Baldwin hicieron solo mención directamente de la «primera línea» de defensas de la áreas metropolitanas, contándose ahora con 500 máquinas. Para marzo de 1937, el número en cuestión se elevará hasta 1,500.

Aunque el ministerio se mantiene reservado en ese respecto, se sabe que la proporción de la reserva a los totales activos es de tres por uno, de este modo, si la proporción se conserva, resultará que habrá hasta 4,500 máquinas en la reserva y un total de 6,000 por todo.

La prensa aplaude los acrecentamientos de la fuerza aérea, por entender que en verdad la Gran Bretaña se encuentra sufriendo una verdadera amenaza, por el aumento que Alemania ha realizado en sus efectivos.

Los Tratados de Colombia y el Brasil con E. U.

El Departamento de Estado desmiente que esos países se nieguen a ratificarlos

WASHINGTON, mayo 23. (AP). El departamento de Estado desmintió hoy las declaraciones que hizo el representante Knutson, republicano, por Minnesota, asegurando en la Cámara que el Brasil y Colombia se habían negado a hacer concesiones arancelarias a cambio de los favores que obtienen de los Estados Unidos.

Aunque no se dió a la prensa ningún comunicado, se indica que la moción presentada por Knutson pudiendo datos al Secretario Hull acerca de la negativa de esos países a ratificar los convenios comerciales, se base en un error.

Ni el Brasil ni Colombia se han negado a ratificar los tratados de reciprocidad comercial, se dijo hoy en el departamento. La Cámara brasileña, según informes recibidos en la Secretaría de Estado, tiene en estudio la ratificación, pero no ha tomado ningún acuerdo sobre ella, debido a que tiene pendientes de discusión otros asuntos.

Los funcionarios del departamento de Estado dicen que el tratado de reciprocidad con Colombia no se ha firmado todavía.

Knutson sostuvo que los dos países americanos se negaban a ratificar los tratados debido a que las concesiones cafetaleras, en las que están interesados, se hallan debidamente garantizadas con la política de Hull.

Agregó que entre las concesiones hechas a Haití en el convenio comercial con los Estados Unidos ratificado por la Asamblea haitiana el 26 de abril, el café se llevó a la lista de productos libres del pago de derechos, añadiendo que «de acuerdo con la política del Gobierno y lo que determina la ley de aranceles recíprocos, las concesiones hechas a un país se extienden a todos los países sin exigirles concesiones».

Los funcionarios del departamento dicen que el café ha estado siempre en la lista libre porque en los Estados Unidos no se produce café y el hecho de que continúe en ella no puede considerarse como una concesión a los países suramericanos de acuerdo con la política de la Administración.

Protesta hebrea por el proyecto de hacer campo de deportes un cementerio

JERUSALEM, mayo 23. (AP.)—El rabinado ha enviado una protesta al Gobierno de Polonia contra el propósito de convertir el cementerio de Ger Zedek, de Vilna, en un campo deportivo, por estar enterrado allí un santo cristiano, el Conde polaco Potocki, que fuera quemado vivo por haberse convertido al judaísmo hace dos siglos.

Se asegura que el ex-Rey de Grecia, Jorge, ya se ha reconciliado con Isabel

ATENAS, mayo 23 AP. Asegúrase en los centros políticos que el ministro de R. E., Maximos, que representó a Grecia en las conferencias de la Entente Balkánica, en Bucarest, logró de la ex reina Isabel la anuencia de reconciliación con su esposo, el ex rey Jorge, disponiéndose ambos, ya solucionadas sus diferencias, a regresar a Atenas, para ser restaurados en el trono de los Glucksburgos. Se conceptúa que en las elecciones del 9 de junio triunfarán los monárquicos resueltamente, con lo cual se dispondrá entonces un plebiscito que definirá el futuro régimen de la nación.

Seis hombres perdieron la vida al sepultarse en el Oceano uno de los hidroaviones de la flota americana

Se hallaban dando vueltas sobre el mar, tratando de prestar auxilio a otro hidroplano en peligro cuando sobrevino el desastre En otro accidente ocurrieron otras dos víctimas

A BORDO DEL ACORAZADO «PENNSYLVANIA» EN LAS MANIOBRAS DEL PACIFICO, mayo 23. (AP).—El alto mando de la Armada informó hoy que en las maniobras que se celebraron en mitad del Pacífico uno de los grandes hidroplanos de la Marina de Guerra cayó en el océano causando la muerte inmediata de los seis aviadores que lo ocupaban, lo que motivó la interrupción de las espectaculares maniobras aéreas.

El hidroplano que sufrió el desastre fué el bombardeador 6P7. Se sumergió en el mar a cincuenta millas al sur de la Isla Midway el martes por la noche mientras se realizaba teóricamente una batalla en medio de la oscuridad. Créese que los seis aviadores que iban en el hidroplano murieron sin enterarse de lo que había ocurrido.

El rígido misterio que rodeaba los movimientos de muchos aeroplanos y buques de combate se disipó inmediatamente, cuando los barcos de guerra comenzaron a utilizar sus reflectores en busca del hidroplano caído.

Después de una inútil búsqueda, los cuarenta y cinco aeroplanos restantes que volaron recientemente desde Honolulú a la Isla Midway, recibieron la orden de regresar en masa hoy a Pearl Harbor.

La tragedia privó a la gran máquina de guerra del secreto con que realizaba sus maniobras.

Dos hombres habían perdido la vida con anterioridad en el choque de un aeroplano con un destroyer, subiendo, por tanto, a ocho las víctimas de estas maniobras.

El 6P7 cayó con gran fuerza sobre el mar en los momentos en que volaba a gran velocidad alrededor de otro hidroplano, el 6P10, que debido a interrupciones en el motor, se había visto obligado a descender sobre el Pacífico y se hallaba en peligrosas condiciones.

Los únicos restos hallados por el crucero «Northampton», que fué el primero en llegar al sitio donde ocurrió el desastre, consistieron en un tanque de gasolina en mal estado, el extremo de una ala y una de las almohadillas de los asientos.

Los que perdieron la vida en el choque, que ocurrió durante un vuelo de las dos escuadrillas aéreas, fueron:

Teniente Harry A. Brandenburgen, de Bellevive, Illinois.

Teniente Charles J. Skelly, de San Francisco.

Primer maquinista de aviación P. C. Lits, de Ocean View, Virginia.

Radio-telegrafista F. R. Derry, de Gloucester, Massachusets.

Maquinista de aviación de primera clase P. J. Proteau, de Wrentham, Massachusetts.

Maquinista de aviación de tercera clase W. A. Sharpe, de Heavener, Oklahoma.

Los miembros del «Pennsylvania» dicen que la noticia del accidente no se dió a la publicidad durante las veinticuatro horas de la búsqueda por parte de los aeroplanos y de los buques de la Armada, en espera de los resultados de la misma.

Las últimas noticias del 6P7 se recibieron a las nueve de la noche del martes, cuando notificó al destroyers «Breese» y al crucero «Raleigh» que estaba volando encima del 6P10 que se había visto obligado a descender sobre el mar.

Créese por los oficiales que después de enviar el mensaje el 6P7 entró en barrena mientras volaba cerca de la superficie del mar y cayó en el océano.

Respondiendo a las llamadas de auxilio, el «Breese» y el «Raleigh» se dirigieron a la posición dada y tomaron a remolque al 6P10 a las 10:30 de la noche. Poco después esos buques daban cuenta al resto de la flota de la desaparición del 6P7.

Las otras dos víctimas de las maniobras han sido el teniente Mathias B. Wyatt de Asley, South Carolina, que resultó muerto cuando su aeroplano chocó en los momentos en que despegaba del buque porta-aviones «Saratoga» y el artillero Richard Chadwick, de Blissfield, Michigan, que murió en la colisión de los destroyers «Lea» y «Socard».

Los paraguayos lograron quebrantar la resistencia boliviana en Mandeyepecuá

LA ASUNCION, mayo 23. AP. El Negociado de Prensa dice que las fuerzas paraguayas ocuparon el camino de Mandeyepecuá a La Victoria, en el Chaco Central, venciendo la tozuda resistencia que durante cinco días opudieran las fuerzas bolivianas.

GRANDES AGASAJOS SON TRIBUTADOS EN BRASIL AL PRESIDENTE VARGAS

UENOS AIRES, mayo 23 (AP). Millares de personas vitorearon al Presidente del Brasil Getulio Vargas, al atravesar hoy la calle Corrientes, en la Gran Vía de Buenos Aires, en compañía del Presidente Justo. En esa calle se efectuaba una festividad popular en honor del visitante, decorándose los edificios con las banderas de ambas repúblicas. Se situaron catorce orquestas en la amplia Avenida, para que el público bailase libremente.

Después, Getulio Vargas, siempre con el Presidente Justo, hizo visitas a la Bolsa, la Universidad y a la Central de Correos.

Esta noche se ofrece un baile de gala en la Casa Rosada.

Los trabajadores americanos seguirán a Mr. Roosevelt y no a Mr. Hoover, dijo William Green

Añadió que los senadores conservadores no tienen más remedio que ponerse junto al Presidente progresista en defensa de la causa de las masas, o correr a la derrota

NUEVA YOR.., mayo 23. (AP).— Según William Green, existe la amenaza de una huelga general en todos los Estados Unidos, que comprendería a todos los obreros del país, a no ser que el Congreso apruebe una ley prorrogando los efectos de la NRA por dos años más, apruebe la Ley Wagner, que determina el arbitraje de las disputas obreras con carácter obligatorio y la Ley Black Connery, que estatuye la semana obrera de 30 horas.

Dirigiéndose a unos 50.000 miembros de la Federación que se congregaran dentro y fuera del Madison Square Garden, para escuchar sus palabras, Green sostuvo que los obreros se encuentra resueltos a imponer castigo a los políticos, si se empeñan en olvidarse de los trabajadores.

—Nos negaremos a trabajar y movilizaremos nuestras fuerza económica hasta su plenitud, con el fin de llegar a la realización de nuestros derechos— expuso, recibiendo un aplauso unánime del extenso auditorio.

—Basta ya de declaraciones baldías. Haremos lo que acabo de decir. Además, los obreros nos encontramos en condiciones de hacer entrar en acción nuestros elementos políticos, para negar a quienes nos rechazan el voto que los elige.

Mr. Green defendió en parte la política de Mr. Roosevelt, consignando en su discurso la animosidad contra Hoover y sus métodos. En el exterior del edificio un enorme cartel rezaba:

—Vuélvete a Palo Alto, Hoover.

Dijo Green que las palabras pronunciadas por Hoover recientemente son «voces faltas de autoridad, que vienen a quebrantar el gran silencio».

Añadió que los senadores conservadores no tienen más remedio que ponerse junto al Presidente progresista defendiendo la causa de las masas, o correr los efectos de la derrota.

—En cuanto a los trabajadores, señaló, seguiremos a Roosevelt y no a Hoover. El problema está claro, perfectamente expuesto.

Lea AVANCE todas las tardes. Dirigido por José I. Rivero

VIDA MUNDIAL

Por TIBURCIO CASTAÑEDA

LAS Elecciones Municipales que se celebrarán el día 5 del actual mes de Mayo en Francia con resultados dudosos en ochocientos Municipios, lo cual exige que se hagan nuevas elecciones que han debido hacerse el día 12 del corriente en los distritos en que no existía una mayoría evidente.

Estas segundas elecciones hacen suponer que se asegura en toda Francia una opinión que tiene la mayoría en los asuntos municipales y provinciales.

De esa manera, para el presente y el porvenir inmediato sabe la nación francesa que se han realizado unas elecciones que llevan en sí la verdad electoral, perturbada con frecuencia en los primeros tanteos electorales.

De los once partidos políticos, todos presentaron su candidatos. Por el número de electores considerable, se impedía la elección sin discusión, de una mayoría en la que se disputaban los puestos numerosos candidatos. Para evitar estas luchas se llegaba a los procedimientos de las respectivas listas por las cuales se votaba, haciendo transacciones y arreglos para que no hubiese luchas al terminar las elecciones y presentar los candidatos.

Los partidos políticos se distinguen en Francia por los de la Izquierda y la Derecha, es decir, entre los Comunistas, Socialistas, y Radicales Socialistas de una parte y Conservadores de todos los matices, de la otra.

Esta división no es general, sin embargo.

En algunos distritos importantes, tienen un frente común de Comunistas, Socialistas y Radicales Socialistas, y así lo sostienen; es decir que los Radicales Soicalistas votarán por los candidatos comunistas, si sus jefes así lo deciden, por estar seguros de poder derrotar a los candidatos conservadores.

Algunas veces los Radicales Socialistas se han unido con los Moderados de la Derecha, para luchar contra los Socialistas y Comunistas asociados.

En los casos en que ha habido una unión de Radicales Socialistas con los partidos políticos de la extrema izquierda, la explicación es que había sido preciso derrotar al fascismo.

En los casos en que los Radicales Soicalistas se han unido con los partidos de la Izquierda Republicana y otros grupos, la excusa es, el peligro de una Dictadura Comunista.

Aun para el elector francés que está avezado a estos asuntos, ellos parecen confusos. La mayor parte de los electores no están convencidos de que hay un gran peligro fascista para los Consejeros Municipales de París que tomaron parte en los espectáculos de febrero de 1934. Hay que tener presente que los comunistas franceses están lejos de ser demasiado rojos.

Por lo general es un artesano hábil que piensa que ha de obtener más beneficios por su trabajo, que el que hoy recoge en el sistema económico del día.

En cuanto a los candidatos que se presentan a la elección son, como en todas partes, más agresivos durante la época de la campaña, que después de ser elegidos.

Desde que Francia tiene relaciones políticas y amistosas con el Soviet de Rusia para mantener la paz, no se han podido pegar pasquines en las paredes de París en cuyos dibujos se veían algunos bolshevikis con cuchillos en la boca a fin de asesinar burgueses.

Y desde que Francia e Italia han restablecido su amistad no se ha podido pintar los peligros del fascismo de un modo tan poco veraz.

[redacted] a la impopularidad, del [redacted] Hitler, Reichsfuehrer [redacted] ha sido dejado a un lado por un momento que en su impopularidad es general y ningún partido político puede aceptar al sambenito de la impopularidad, aunque esa impopularidad sea breve.

En esas elecciones de Alemania, que no son realmente muy reñidas, sino asaz templadas, quedará demostrada la equivocación de tener varios partidos políticos, porque aunque parece facilitar una campaña política, sin buscar largo tiempo un resultado que produzca satisfacción inmediata, hay que prever si la duración del triunfo es suficientemente duradera.

M.E.C.D. 2016

No publicaremos ningún trabajo que no sea realizado por nuestros fotógrafos, que estarán debidamente identificados con el carnet del Diario de la Marina

DIARIO DE LA MARINA

LA HABANA, VIERNES, 24 DE MAYO DE 1935

SUPLEMENTO DIARIO EN ROTOGRABADO; DE ACTUALIDAD MUNDIAL TELEFONO M-3775

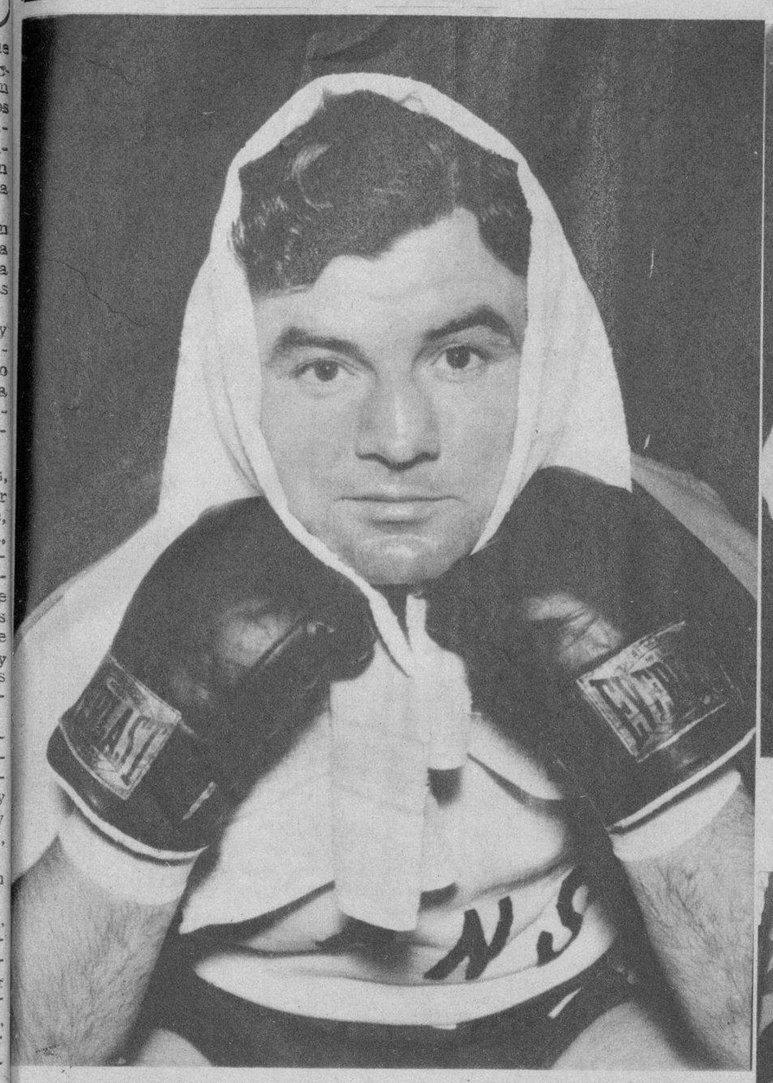

EL CONTENDIENTE.—James J. Bradock que se enfrentará con el campeón del mundo entre los pesos completos—Max Baer—en un bout que se ha concertado a 15 rounds en el Madison Square Garden de New York. La pelea tendrá lugar el próximo día trece de junio (Foto Wide World)

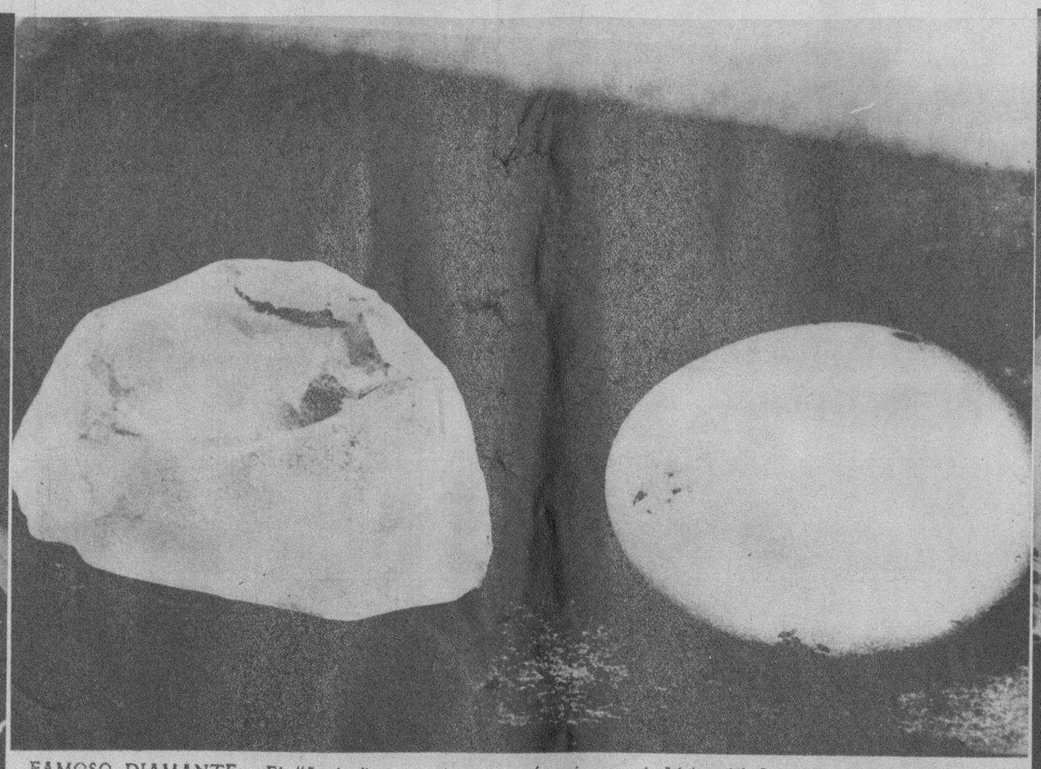

FAMOSO DIAMANTE.—El "Jonker", que así se denomina el diamante que mostramos en esta foto, ha sido vendido al señor Harry Winston, de New York, en la cantidad de 730.000 pesos. Esta piedra que fué encontrada por el señor Jacobus Jonkers, en su finca de Elandsfontein, en el Africa del Sur, tiene las mismas dimensiones de un huevo de gallina de los mayores. El diamante en cuestión es el más grande que ha entrado en los Estados Unidos y ha sido asegurado en un millón de pesos (Foto Wide World)

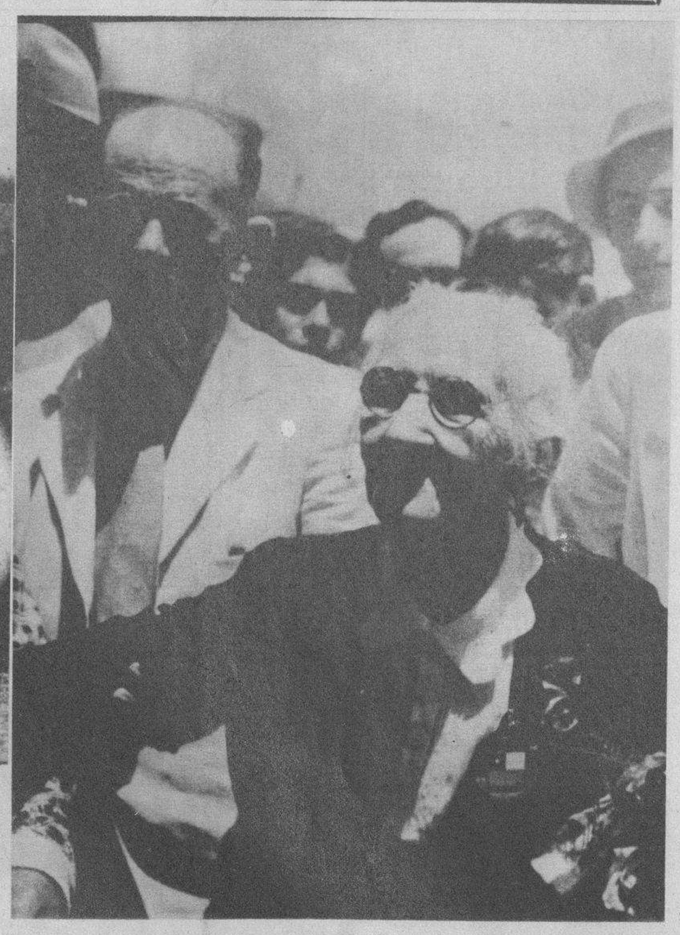

"CAMBULA", la gloriosa patricia que confeccionó la bandera de "Yara", falleció ayer en Santiago de Cuba. A los 85 años de edad, y cuando a pesar de su avanzada edad nada hacía presagiar su muerte, falleció la señora Candelaria Acosta, "Cambula", una de las pocas reliquias supervivientes de la epopeya del 68. "Cambula" confeccionó la bandera que levantara Carlos Manuel de Céspedes en La Demajagua con ropas de sus vestidos, mereciendo el homenaje de un beso del Padre de la Patria cuando niña, con 16 años, realizara aquel gesto patriótico. En esta foto, su última foto, aparece la señora Candelaria Acosta al lado de su hijo en ocasión de haber amadrinado ella, abandonando su retiro de enferma, el bautizo del avión "Maceo". Esto ocurrió el 18 de abril del mes pasado, precisamente el día del natalicio de Carlos Manuel de Céspedes (Foto M.)

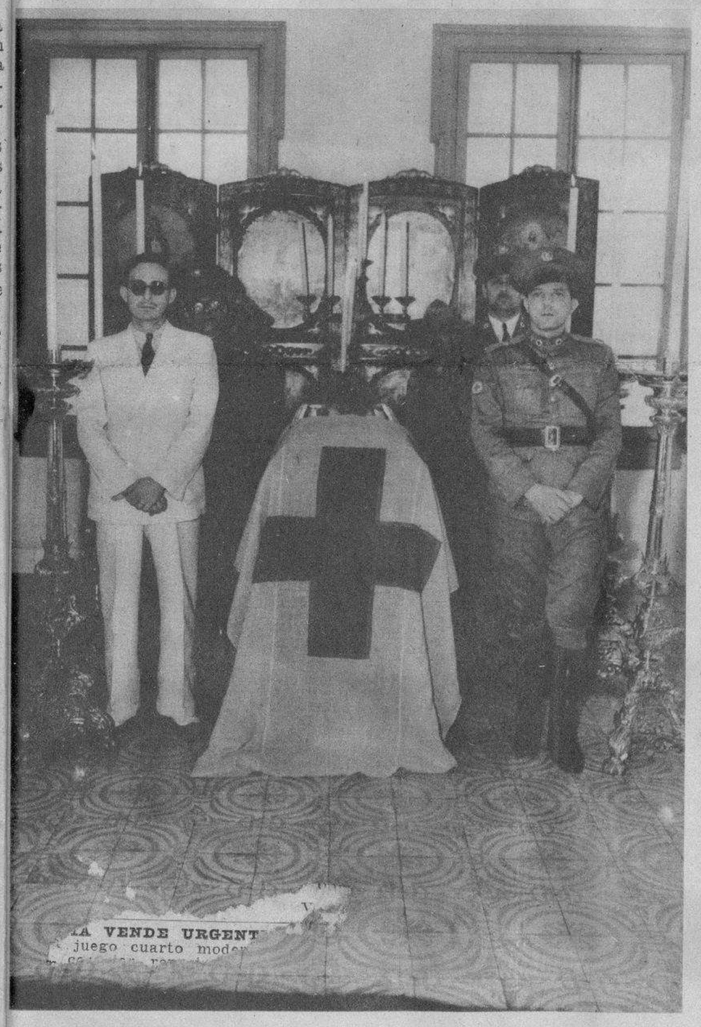

POSTRER TRIBUTO.—Sarcófago en que reposaban los restos del señor Enrique González Abreu, Jefe interino del despacho de la Secretaría de la Cruz Roja Cubana y fundador de la misma, que falleció el pasado miércoles. Le rindieron guardia de honor todos los altos miembros de la institución. En la foto se encuentran los señores Evelio Figarola, el capitán Alvaro Novoa, el capitán Sánchez Ocejo y los tenientes Valdés, Espejo y López Piloto (Foto D. M.)

ROTARIAS.—Ayer tuvo efecto en la institución de la rueda dentada la postulación de candidatos a directores. Esta foto recoge el momento en que el Presidente del Club, ingeniero Horacio Navarrete; el Secretario, doctor Carlos Calvet, y nuestro compañero Francisco C. Bedriñana realizaban el escrutinio que había de determinar el orden de los electos en la boleta (Foto D. M.)

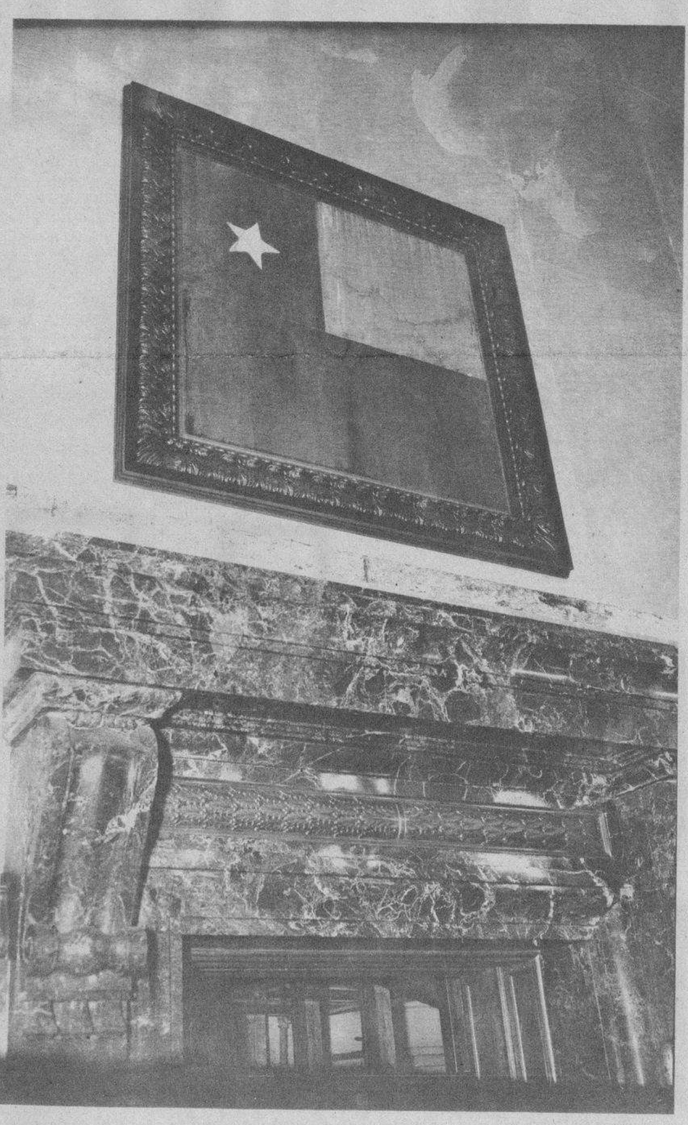

LA PRIMITIVA bandera de la patria, hechura de la egregia "Cambula", patriota que acaba de fallecer, que se guarda como reliquia en el Capitolio Nacional (Foto D. M.)

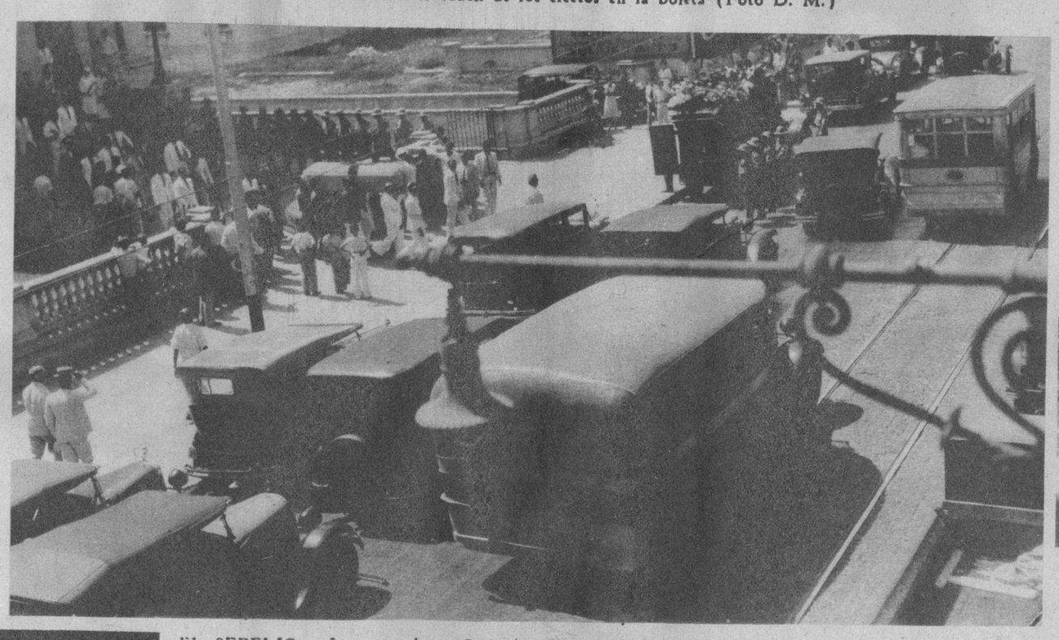

EL SEPELIO.—Ayer por la mañana fueron conducidos al Cementerio de Colón los restos del señor Enrique González Abreu, uno de los fundadores de la Cruz Roja Nacional y que fuera tendido en el edificio que la Institución posee en la Habana. En esta foto recogemos el momento en que el sarcófago era cargado en hombros hasta la carroza fúnebre (Foto D. M.)

EN EL MUELLE.—Después de haber pasado unas breves vacaciones en los Estados Unidos, regresaron ayer a la Habana, a bordo del vapor "Munargo", las gentiles hijas del señor Sabino Crespo, Administrador General de la Havana Coal Co. y miembro de la Corporación Nacional del Turismo. En la foto aparecen las jóvenes viajeras, sus amistades y el señor y la señora Crespo (Foto D. M.)

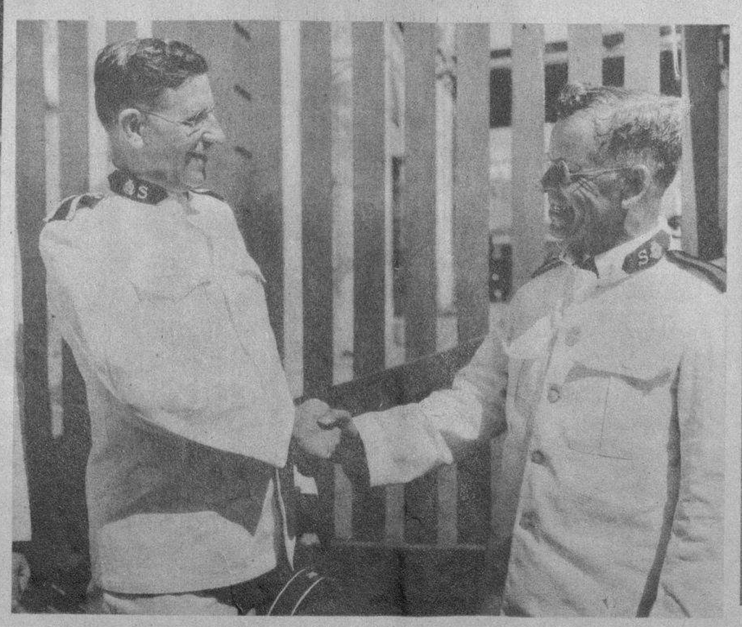

SALVATION ARMY.—El teniente coronel de División correspondiente a Cuba, señor José Walker, estrecha la mano a su llegada a esta ciudad del comandante Robert Henry, Jefe del Ejército de Salvación de Centro América y todas las Antillas. Al extremo izquierdo, aparece el capitán Waldorf (Foto D. M.)

DESDE MIAMI.—La señora Rosa Clavería de Blanco Herrera llegó ayer de Miami a bordo del vapor "Munargo". La distinguida dama [illegible]ó en la bella ciudad de la Florida una larga temporada, regresó en com[illegible] dos hijos (Foto D. M.)

M.E.C.D. 2016

PATRONATO NACIONAL DE COLONIAS INFANTILES. COLONIA "HERSHEY".- AGUACATE

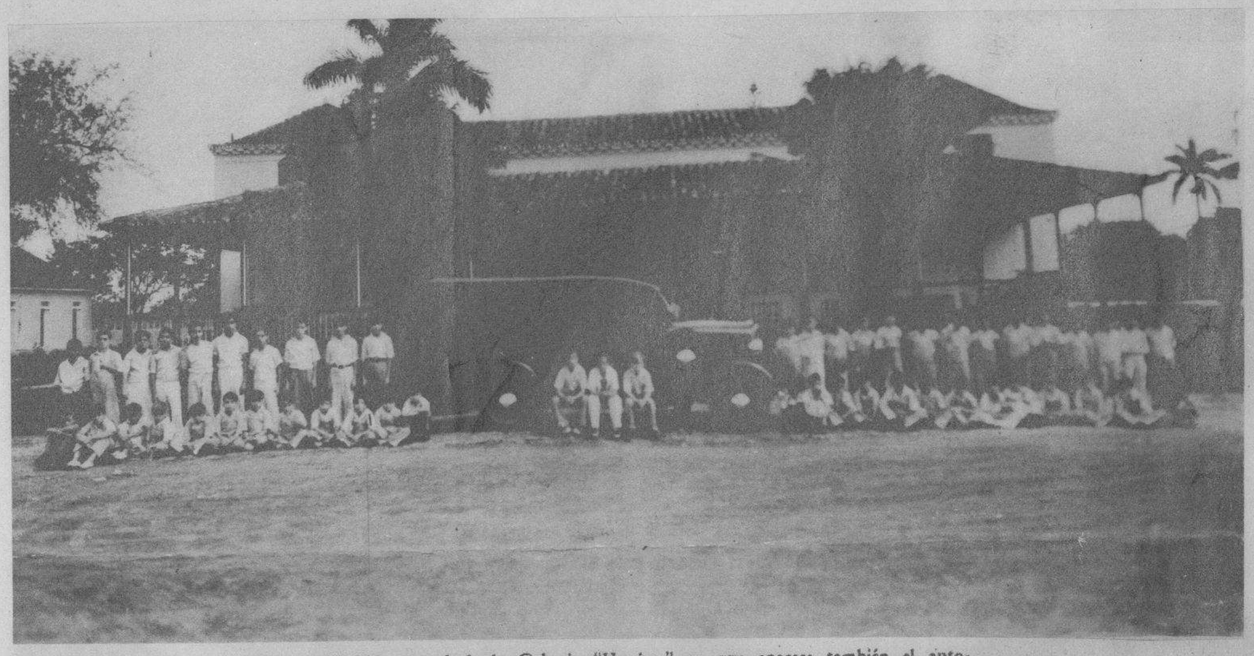

EDIFICIO central de la Colonia "Hershey" en que aparece también el autodiligencia del Patronato y el grupo de los colonos y maestros

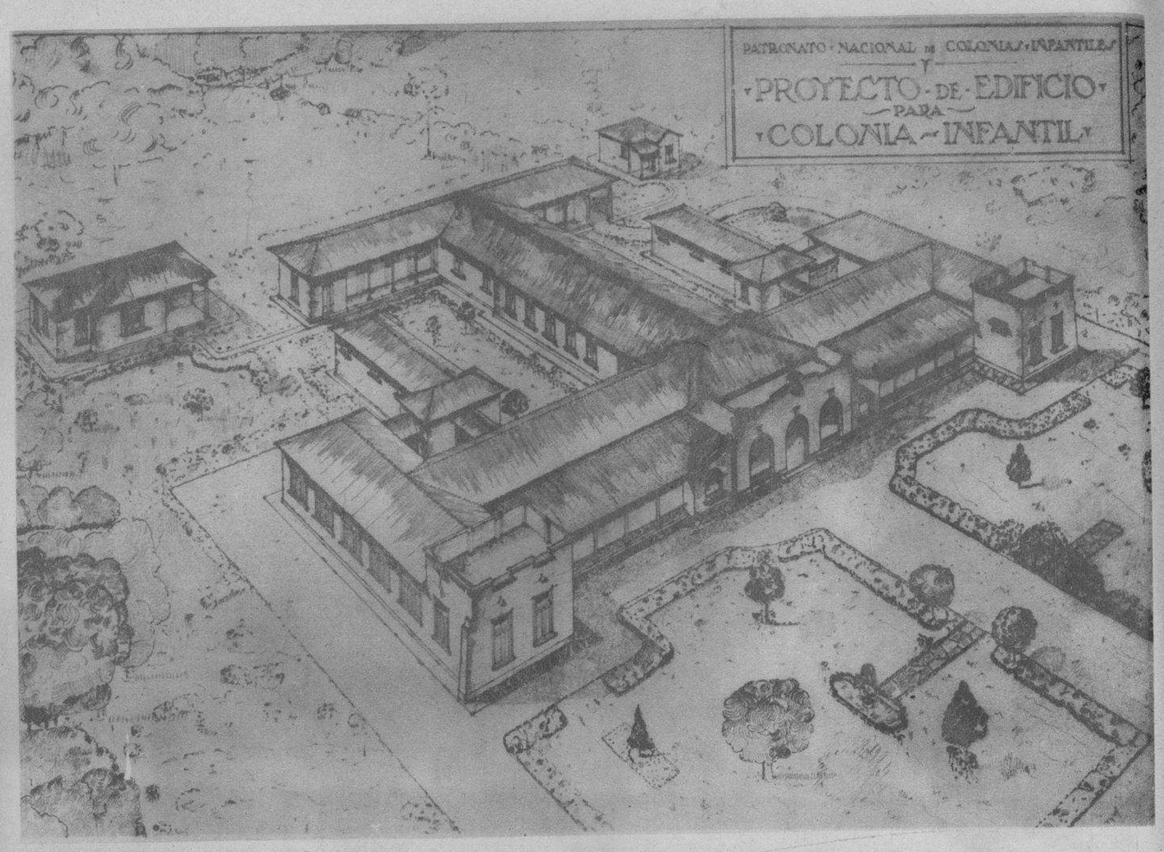

PROYECTO de edificio que el Patronato Nacional de Colonias Infantiles construirá en cada una de las seis provincias. Esta misma semana comenzarán las obras en las provincias de Matanzas, Santa Clara, Camagüey y Oriente

VISITA a la Colonia "Hershey". Aparecen de izquierda a derecha, el profesor Raúl Pita; el señor Méndez, Encargado General del Patronato; nuestro compañero Virgilio del Amo; la señorita Oria Albarrán; el doctor Carlos Hernández Miyares, Director General del Patronato; la señorita Marta Murray, Tesorera; la señora de Murray; el señor José A. Pita, Director de la Colonia, y el señor Gabriel Villar, profesor

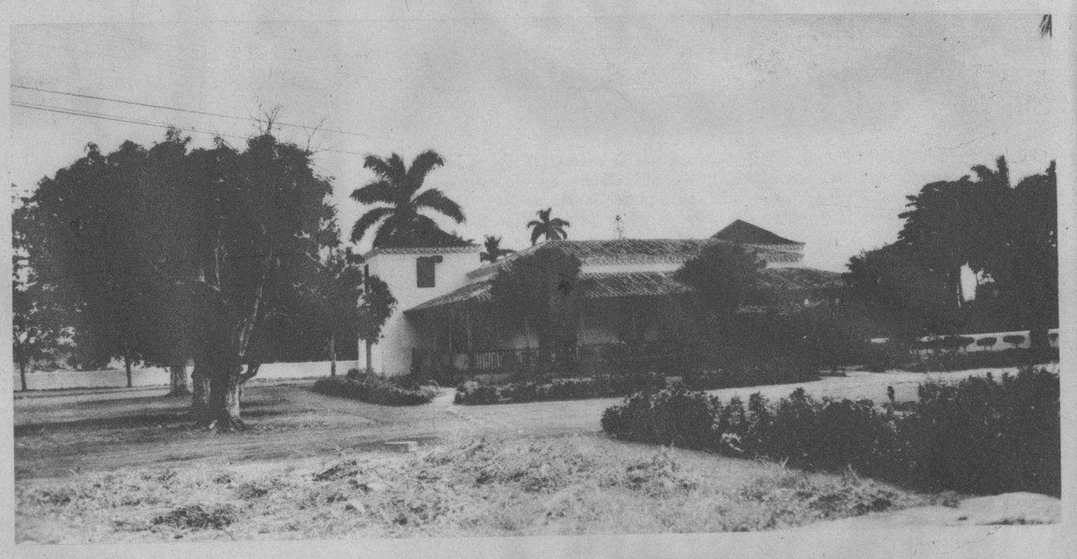

OTRA VISTA del edificio central de la Colonia "Hershey" en que se aprecia la belleza de esta casa tipo colonial antiguo

EL AULA de la Colonia "Hershey", donde los colonos reciben las clases teóricas

SE PUEDE APRECIAR en esta foto la espléndida cocina de la Colonia "Hershey" y el personal de la misma

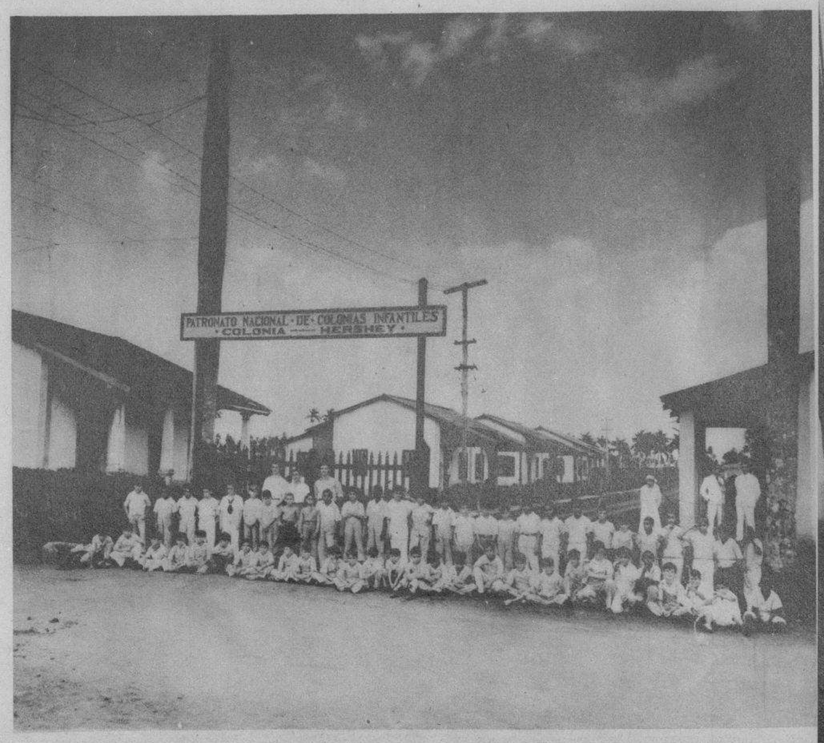

PORTADA de la Colonia "Hershey", en el pueblo de Aguacate, provincia de la Habana. Grupo de los colonos y maestros

VISTA GENERAL del comedor a la hora del almuerzo. Los niños hacen sus comidas en grupos de seis

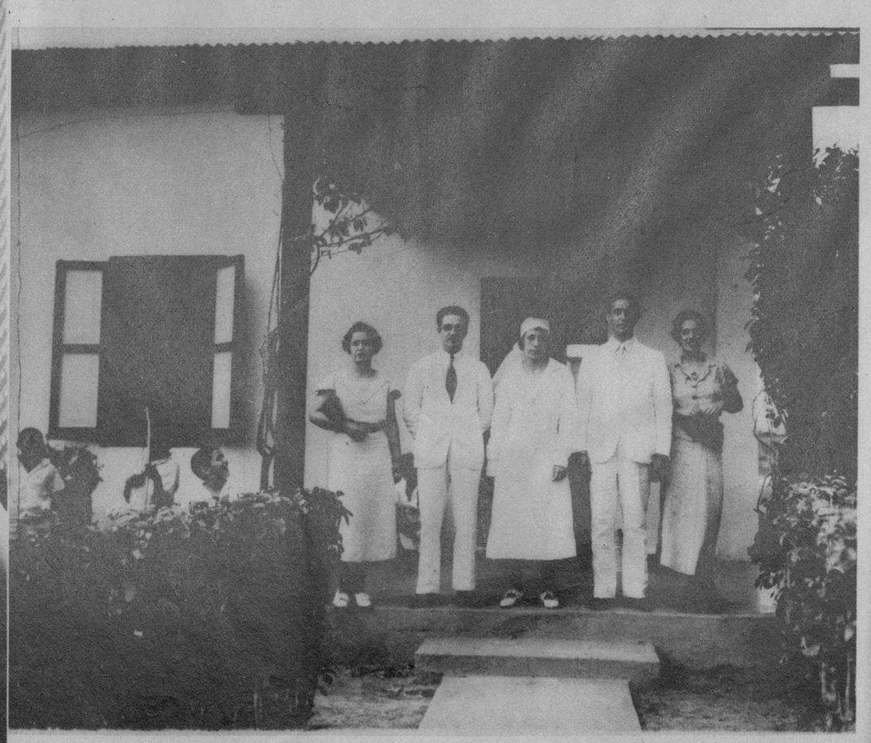

GRUPO TOMADO en el frente de la casa dedicada a Enfermería de la Colonia, en el que aparecen la señorita Murray, el doctor Hernández Miyares, la señorita Ana María Pérez, enfermera, el doctor Raúl Antón, Médico de la Colonia y la señorita Albarrán

M.E.C.D. 2016

Glorita Bustinduí y Moreno

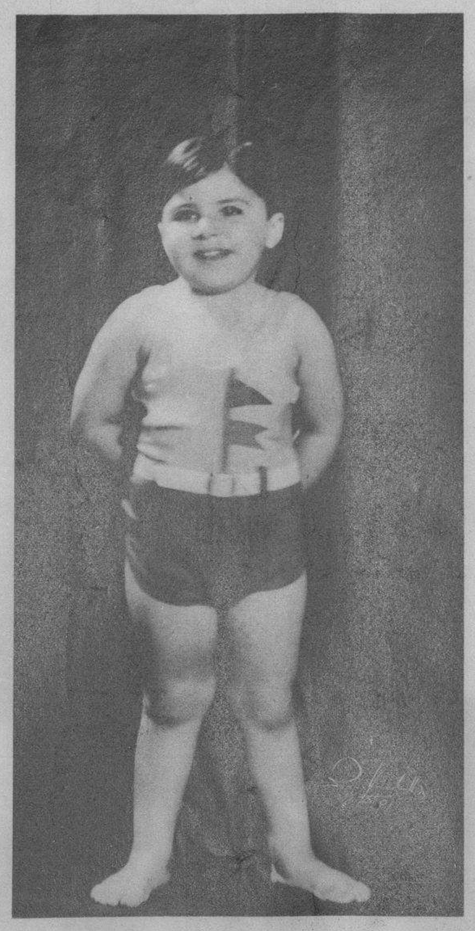

Jorgito Muñoz y González

Tessita Rivero y Moreno

José Ignacio y Gonzalo Solís y Revuelta

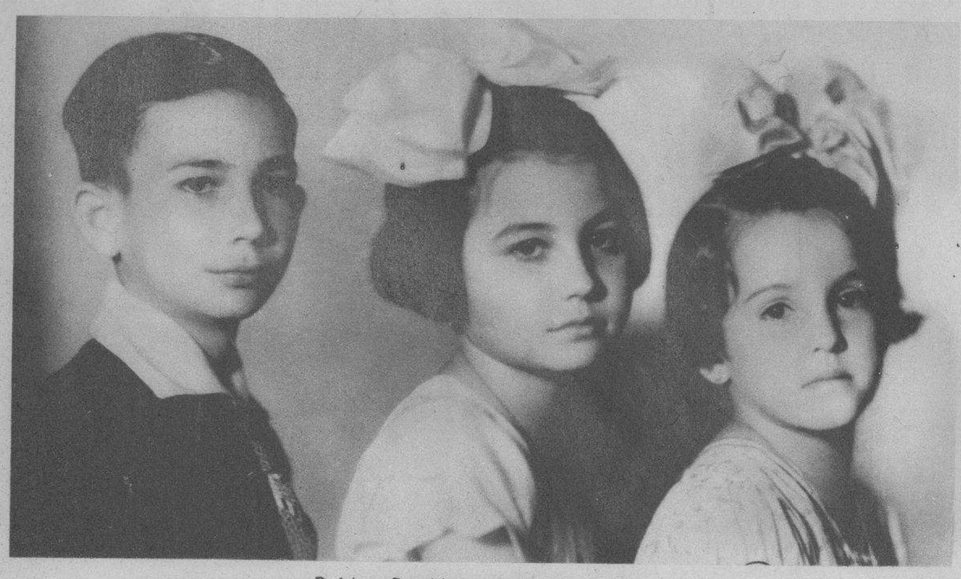

Pedrito, Conchita y Bertica de la Cuesta y Alvarez

Graziella Muñiz del Valle

Emilio Ventura Vallverdú

Amparito Soca Domínguez

Josefina Hernández Daniel

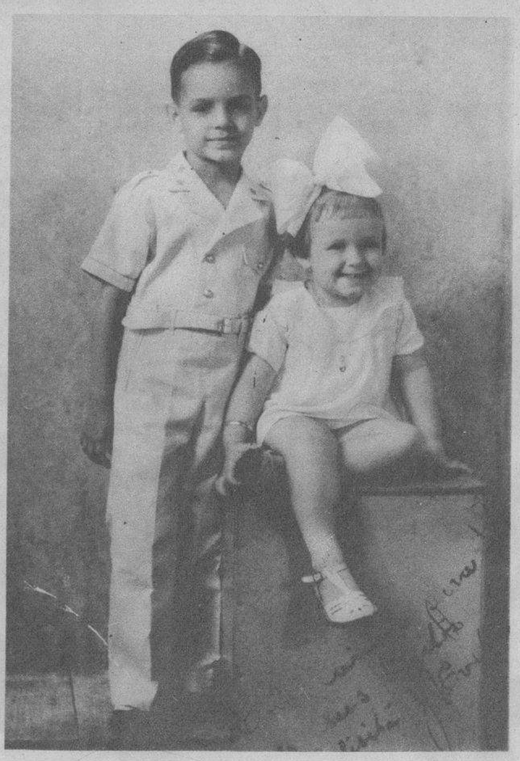

Evelio y Elisa Figarola

Alberto Clemente Gómez Padrón

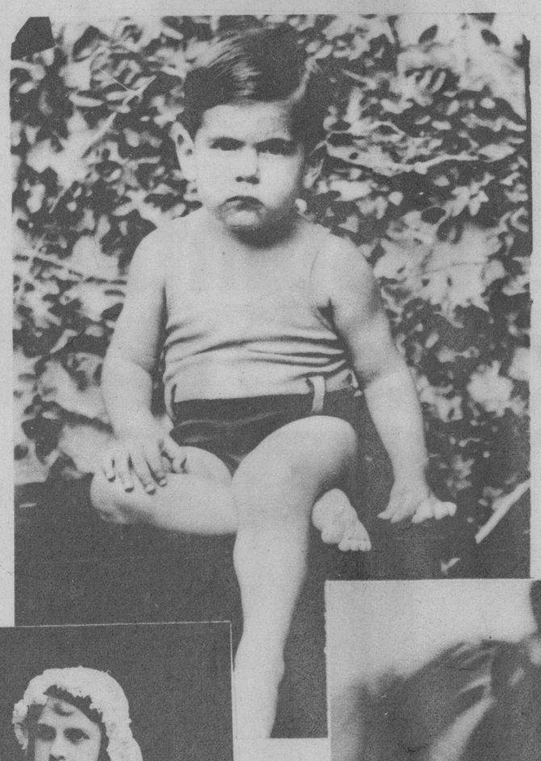

Carmelina López Alió

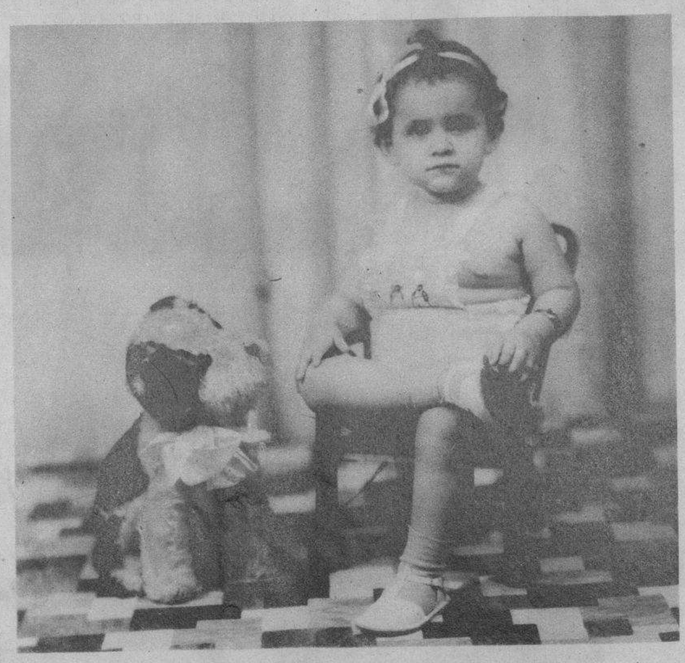

Yolanda, Luis y Joancot

Elenín Herrera L.,

Conchita López Blanco y Bouza

M.E.C.D. 2016

Aceite puro
EL OLIVANO

Pruebe este excelente aceite-combinado de aceite puro de oliva y el mejor aceite vegetal refinado

Por su contenido tan bajo de grasa ácida libre es el aceite más recomendable para la salud.

Garantizamos que el Aceite EL OLIVANO es EL MAS ECONOMICO POR SU CALIDAD, PRECIO Y RENDIMIENTO. Proteja su salud usando Aceite EL OLIVANO.

Jacob Dold Packing Company
Paz y Balaguer Tel. I-5235
Habana

Tamaño especial para familias

ESPECIAL PARA LA MESA Y LA COCINA

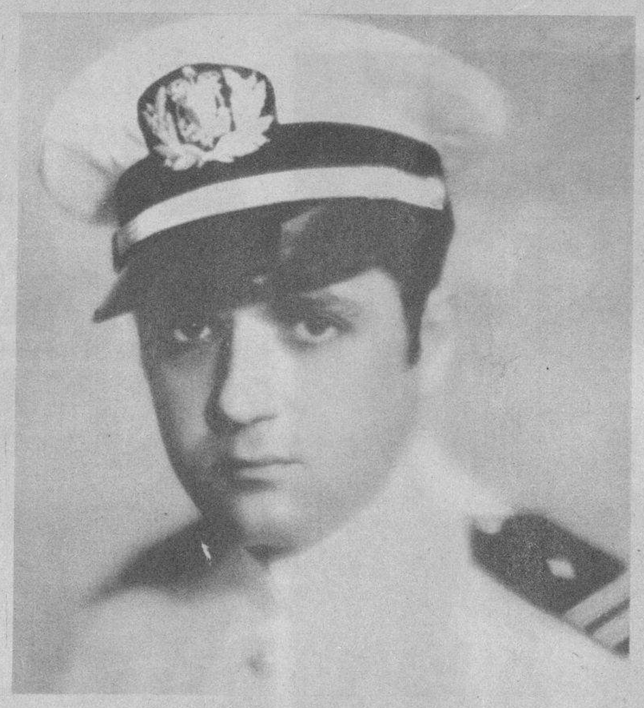

EL COMANDANTE señor Pedro Pascual, Jefe de Administración de la Marina de Guerra Constitucional, uno de los valores más destacados de nuestras fuerzas armadas (Foto D. M.)

CINE.—"El sombrero de pajilla", originalísimo número coreográfico que aparece en la película "Folies Bergere de París", que se estrena mañana sábado en el Teatro Nacional. Este número, como todos los números musicales de esa película, ha sido montado por Dave Gould, director de "Volando hacia Río Janeiro" y "Continental"

FRANCHON & MARCO los famosos productores de Revistas de los Estados Unidos han firmado un contrato con Ernesto Smith para presentar en Campoamor su primer show "Darlings of Broadway" el próximo miércoles. Aquí aparece Madeline Parmetet, una de las primeras bailarinas (Foto D. M.)

¿Quiere Engordar? Tome
Vino CARNOIDE

Que es el mejor y más poderoso reconstituyente de la época.

Cuantos enfermos delicados no han podido ENGORDAR con inyecciones y otros tratamientos, lograron aumentar su peso rápidamente empleando el VINO

CARNOIDE

Carnoide es el mejor reconstituyente para niños, mujeres y ancianos.

CON MOTIVO de haber sido designado el teniente de la Marina Constitucional doctor Carlos O. Hernández Mauri, ayudante naval del Presidente de la República, coronel Mendieta le fué ofrecido un banquete en el Hotel San Carlos de Cienfuegos, al que asistió lo más representativo de la sociedad cienfueguera. He aquí un aspecto de ese acto (Foto D. M.)

VERBENA.—En el simpático pueblo de Sabanilla del Encomendador tuvo efecto recientemente una simpática fiesta en honor de la patrona de la localidad, quedando el acto lucido y brillante. Todo lo que se recaudó fué destinado al arreglo de las calles del pueblo (Foto D. M.)

EL PUNDONOROSO teniente señor Miguel Angel Pérez, ayudante del Jefe del Estado Mayor de la Marina de Guerra Constitucional (Foto M.)

BAILE. — Aspecto de uno de los salones de la Sociedad Colonia Española de Santiago de Cuba, en el baile celebrado el 20 de mayo (Foto D. M.)

GRAN FIESTA.—El Presidente de la Colonia Española de Santiago de Cuba, señor Enrique Costa Carballé, en compañía de la Directiva y familiares que asistieron al regio baile efectuado en los salones de dicha sociedad para conmemorar el 20 de mayo (Foto D. M.)

Hotel VINCENT

a dos cuadras de la playa pudiendo ir desde el hotel a esta en traje de baño.

Calle 5a. y Washington Ave.
MIAMI BEACH, Florida

Habitaciones $1.50 al día.
Solicite folletos

DINERO del 1 al 5% Con garantía de joyas "LA IDEAL" Neptuno e Industria

Yo les recomiendo el gran producto BAYER:
Instantina
contra resfriados y dolores
BAYER
8 tabletas de Instantina contra Resfriados y Dolores

M.E.C.D. 2016