1A SECCION 1

El DIARIO DE LA MARINA es el periódico más antiguo de Cuba. Fué fundado en el año mil ochocientos treinta y dos.

SERVICIOS ESPECIALES DE ESPAÑA

DIARIO DE LA MARINA

SERVICIO DE ASSOCIATED PRESS. Esta queda autorizada para usar nuestro servicio y noticias de información.

HILO DIRECTO CON NUEVA YORK

1A SECCION 1

AÑO CIENTO TRES.—NUM. 117 ACOGIDO A LA FRANQUICIA POSTAL LA HABANA, VIERNES, 17 DE MAYO DE 1935.—SAN PASCUAL BAILON Y SANTAS BASILIA Y RESTITUTA. TIEMPO PARA HOY: BUENO. PRECIO: 5 CENTAVOS

HEMEROTECA MUNICIPAL ENTRADA 1 JUN. 1935 MADRID

PARA EFECTUAR ELECCIONES EN DICIEMBRE ES IMPRESCINDIBLE QUE EL CODIGO ELECTORAL ESTE EN VIGOR DESDE MAYO. - DICE EL DR. RIGOBERTO RAMIREZ

(VEA LA PLANA DE INFORMACION POLITICA).—PAGINA ONCE

ANTES DEL LUNES DEBEN HACER LOS PARTIDOS LAS OBJECIONES A LA LEY CONSTITUCIONAL

Luego será discutida por la Comisión Conjunta del Consejo de Secretarios y C. de Estado

La Constitución deberá hallarse en vigor antes de Junio. La Comisión ha sugerido la conveniencia de que el Partido de la minoría tenga representación adecuada en el Senado

IMPRESIONES

Mayo 16, 1935.

Doctor Pedro Herrera Sotolongo.

Distinguido amigo: Como no es posible que contestemos "al alimón" el doctor Zayas y el que estas líneas escribe, me valgo de la prioridad que me concede el orden alfabético de los patronímicos para hacerlo yo por ambos.

Todo lo que dices es cierto, pero desgraciadamente nos encontramos con hechos tangibles que impiden su aplicación.

Tú quieres que la Constitución de 1901 se ponga en vigor sin recortes ni aditamentos que la profanen.

Bien, pero ¿eso es posible? Si se restableciera íntegramente la Constitución de 1901 nos encontraríamos con una República muerta, puesto que ni el Poder Ejecutivo está constituído conforme prescribe aquel texto, ni hay Poder Legislativo, ni pueden funcionar los regímenes Provincial y Municipal de acuerdo con lo que allí se determina.

Tus razonamientos prueban demasiado, pero, por lo mismo, no ha de olvidarse la máxima escolástica de que lo que prueba demasiado no prueba nada, como sucede en este caso específico.

La Revolución barrió lo que había. Y, positivamente, ha **creado.** Ha creado lo que hoy existe en cuanto a Poderes, aunque, desde luego, con carácter provisional; y de igual modo y con análogo carácter, **derechos ciudadanos.** Lo transitorio de lo primero subsistirá hasta que queden organizados dichos Poderes; lo otro, hasta que una Convención, salida de las urnas, resuelva lo que estime procedente.

Claro que se podría seguir el procedimiento contrario: abolir todas las innovaciones revolucionarias hasta que la Convención soberana las rediviva o no. Pero no olvides que en materia de Derecho Público hay que echar mano, a menudo, de las hipótesis para poder construir y poner en marcha a los pueblos. Hipótesis, y no delirante, es que la Revolución encarnó en su día la voluntad del pueblo cubano, y ella posee la fuerza de una verdad electoral demostrada. Si a esto se añade que esta hipótesis es más propicia a la preservación del orden en el país que el supuesto contrario de que la Revolución no estaba facultada para hacer todo lo que hizo, no te extrañe que hayamos prescindido de la opinión de Duguit, Esmein, Burgess, Lenis James, W. Garner y demás eminentes tratadistas al recomendar la fórmula de los Partidos Políticos para el reencauzamiento legal de la nación.

Cierto que en la ley de 3 de Febrero de 1934 se lee que la de 1901 es la única Constitución legítima que ha regido nuestros destinos; pero también se aclara que hay razones para no restablecerla íntegramente.

No veo cómo puede hablarse de Poderes de **facto** si son producto del mandato popular. Mas suponiendo que tal cosa fuera así, ¿acaso no lo serían los que surgieran de las próximas elecciones, aun restablecida desde ahora en toda su plenitud la Constitución de 1901? ¿Es que, franqueadas las compuertas a los bizantinismos, no habría de discutirse la facultad constitucional de este Gobierno para promulgar la Constitución de 1901 y para dictar una Ley Electoral y para hacer la convocatoria de elecciones?

¿No crees tú que si este Gobierno **puede** poner en vigor **toda** la Constitución de 1901, **puede** asimismo poner en vigor **parte** de ella?

Item más: si el primer Congreso que se elija viene obligado a promulgar una nueva Constitución dentro de los seis primeros meses de constituído, ¿qué impide considerarlo como Asamblea Constituyente? ¿Es un absurdo jurídico o filosófico el que el pueblo soberano instaure un organismo con la doble función constitutiva y legislativa?

Pues si no lo es, créeme que los obstáculos que señalas no son tan insuperables como a primera vista parecen.

Sin más, y agradeciendo tus observaciones a unas bases que no son de Zayas, ni mías, ni tampoco del Gobierno, sino de los Partidos, queda tuyo affmo. amigo,

José I. RIVERO.

EL Secretario de Gobernación, doctor Maximiliano Smith, hizo entrega ayer a los delegados de los Partidos Políticos de las copias del proyecto de la Ley Constitucional redactado por los Consejeres de Estado señores Lamar, Viamontes, Suárez y Alonso Pujol y aprobada por la Comisión Mixta.

A dichos delegados se les ha concedido un plazo que terminará antes del lunes para que formulen al respecto de la referido Ley las objecciones que estimen por conveniente, pero si pasado el lunes, no hubiesen remitido sus contra-proposiciones, la Comisión entenderá que están conformes con la expresada Ley Constitucional.

Copias del proyecto también ha entregado el Secretario de Gobernación a la prensa.

Es un documento extenso y copioso que tiene como base la Constitución de 1901, a la cual modifica en muchos de sus preceptos.

Las reformas más importantes que el proyecto introduce a la aludida Constitución de 1901 han sido publicadas oportunamente por el DIARIO DE LA MARINA.

Tales modificaciones no pueden considerarse como definitivas, pues se hallan sujetas al criterio de la Asamblea que habrá de celebrarse por el Consejo de Secretarios y el Consejo de Estado conjuntamente. A tal efecto serán convocados para conocer, discutir y aprobar la nueva Carta Fundamental de la República.

UNA EXPOSICION

La Comisión Mixta de Secretarios de Despacho y Consejeros de Estado que tiene a su cargo el estudio de la Constitución de la República y de la Legislación Electoral ha elevado al Gobierno y a los Partidos Políticos un escrito sugiriéndoles una distinta redacción del artículo 47 del Proyecto de Constitución que se contrae a la organización del Senado para dar en él representación al Partido de la Minoría.

Por esta razón indica la conveniencia de que ese Cuerpo quede constituído por seis senadores por provincia electos por un período de cuatro años, debiendo corresponder cuatro cargos al Partido de la Mayoría y dos al de la Minoría, en cuyo caso el artículo 47 quedará redactado así:

«Artículo 47.—El Senado se compondrá de seis senadores por provincia, elegidos, en cada una, para un período de cuatro años, por sufragio de segundo grado. Los compromisarios serán una mitad mayores y la otra mitad no mayores contribuyentes, debiendo ser, además, mayores de edad y vecinos de términos municipales de la provincia.

Los compromisarios senatoriales del Partido Político que haya obtenido mayor número de votos en la provincia, se reunirán en asamblea senatorial electoral y elegirán, simultáneamente, cuatro senadores en el día y en la forma determinados por la ley.

Los compromisarios senatoriales del partido político que siga en votación a los de la mayoría en la provincia, se reunirán en asamblea senatorial electoral y elegirán dos senadores en el día y en la forma determinados por la ley.

La elección de los compromisarios se hará por los electores de la provincia al elegirse al Presidente y al Vicepresidente de la República.

El Senado se renovará, totalmente, cada cuatro años».

La propia Comisión estima que debe sugerir al Gobierno y a los partidos políticos la conveniencia de que se acuerde convocar, en su día, una Convención Constituyente soberana que dé a Cuba su Carta Fundamental libre y espontáneamente, ya que, roto el ritmo constitucional con la Revolución, sólo mediante la reunión de esa Convención Constituyente soberana puede, jurídicamente, volverse a la vida constitucional.

Esa sugerencia la plasma la Comisión en un proyecto de artículo 118 del tenor siguiente:

«Artículo 118.—Dentro del año siguiente a la fecha de celebración de la primera elección general se convocará a una Convención Constituyente, la que acordará y promulgará la nueva Constitución de la República; con plena independencia y soberanía, pero, quedando obligada a respetar los términos del mandato conferido a los funcionarios electos con anterioridad.

Los delegados a dicha Convención serán elegidos por provincias en la proporción de uno por cada cincuenta mil habitantes, y en la forma que establezcan las leyes».

LA VIGENCIA DE LA NUEVA CONSTITUCION

Existe la impresión, recogida en centros oficiales, de que la Ley Constitucional se hallará en vigor antes del próximo mes de junio.

EL AVIADOR TOMLINSON AGREGARA MAS RECORDS A LOS YA CONQUISTADOS

NUEVA YORK, mayo 16, (AP).—Terminando casi su vuelo sin escalas sobre un curso triagular de 621 millas, D. W. Tomlinson, piloto aéreo transcontinental, ha establecido seis nuevos records nacionales y dos mundiales de velocidad y carga, siendo cosa que se da por segura que dejará otra media docena de records más en el caso de que termine la vuelta final de 621 millas.

ESTA MADRUGADA QUEDO CERRADA LA LISTA DE LOS INHABILITADOS

CESARA EL ESTADO DE GUERRA EL 1º DE JUNIO

Hay completo orden en la República y por ello no se estima ya necesario el mantener en vigor esa medida

Para tratar de ese asunto han celebrado una entrevista con el Jefe del Ejército los Secretarios de Justicia y de Gobernación. En Junio será la reorganización judicial

CONFERENCIARON extensamente ayer, con el Jefe del Ejército, coronel Batista, los Secretarios de Gobernación y de Justicia, doctores Maximiliano A. Smith y Andrés Domingo Morales del Castillo, girando la entrevista sobre el estado de absoluta tranquilidad reinante en la nación.

El doctor Smith manifestó a los repórters, a la salida, que debido a esa normalidad se dejará sin efecto la declaración de estado de guerra y se restablecerán las garantías constitucionales para proceder, acto continuo al comienzo de la campaña electoral y la reorganización de los Partidos; ello será, agregó, el próximo día primero de junio en cuya fecha estará en vigor la Constitución. El Secretario se refirió, también, a la tacha personal, expresando que en la reunión de anoche se terminaría el estudio de esa ley por los comisionados, que la presentarían para ser discutida en Consejo de Secretarios, hoy.

Y el doctor Domingo Morales del Castillo expuso que la reorganización judicial se dará a conocer el día primero del entrante junio, agregando que no es muy extensa, quiere decir, que no afecta a un número crecido de funcionarios y auxiliares, por el momento, la acordada, aunque, posiblemente se haga más extensa posteriormente, en otra combinación supletoria.

Y, añadió, que no habrá indultos ni amnistías el venidero día veinte, ya que no se considera totalmente restablecida la normalidad.

LOS HACENDADOS MUY SATISFECHOS

Una comisión de hacendados, presidida por el señor José M. Casanova, y que también integraban los señores Pérez Oña, Mañas, Villamil y otros, visitó ayer al Jefe del Ejército, al que informaron que se sentían sumamente satisfechos de las garantías que habían prevalecido durante la pasada zafra, la cual se desenvolvió normalmente por el concurso prestado por las fuerzas armadas.

LOS DEL TREN AEREO, HOY EN COLUMBIA

Hoy, a las cuatro de la tarde, los aviadores Du Pont y O'Meara, que pilotearon el tren-aéreo, realizarán vuelos en el aparato propulsor y en los «gliders» por sobre el Campo de Aviación de Columbia, en honor del coronel Batista y de su esposa, la señora Elisa Godínez de Batista. Así nos lo informó el Jefe del Cuerpo de Aviación, comandante R. Valls.

INFORME SOBRE LA TRAGEDIA AEREA DE CAIBARIEN

Los capitanes Alvarez y Powey, que con el sargento Anllerena integraron la comisión investigadora de la tragedia aérea de Caibarién, en la que perecieron los pilotos Royo y Brihuengas, rindieron informe a la superioridad sobre el suceso, sin que informaran a los repórters que les interrogaron.

VISITA DEL EMBAJADOR DE MEXICO

El Embajador de México se entrevistó ayer con el Jefe del Ejército. También lo hicieron los Cónsules cubanos en Nassau y Miami, señores Valido y Utrera, respectivamente.

Se conmemora hoy la catástrofe de la Ferretería de Isasi

SE cumple hoy un año más del trágico suceso acaecido, en tal fecha del año 1890, en la ferretería de Lamparilla y Mercaderes, al ser pasto de las llamas dicho edificio, que ostenta una placa que encierra los nombres de las víctimas de la tragedia, aquellos esforzados bomberos del Comercio y Municipales que, en cumplimiento de su deber, perecieron entre las llamas y los escombros.

Este suceso tristemente histórico, es recordado todos los años con devoción y sentimiento por el pueblo de la Habana, que, en peregrinación piadosa, concurrirá hoy, ante el monumento a los bomberos, levantado en el Cementerio de Colón, a depositar su ofrenda cariñosa.

ALOCUCION DEL PRESIDENTE DE LA ASOCIACION DE BOMBEROS MUNICIPALIZADOS

El Sr. Benjamín M. Solís Morales, Presidente de la Asociación de Bomberos Municipalizados de la Habana, como homenaje a sus hermanos caídos en 1890, nos envía la siguiente alocución, que insertamos gustosamente:

«Cúmplese hoy el cuadragésimo quinto aniversario de la catástrofe que llevó luto y desolación a múltiples hogares por la explosión que tuvo lugar en la histórica ferretería de Lamparilla y Mercaderes, el 17 de mayo de 1890.

Produce dolor el recuerdo de la tragedia; Bomberos del Comercio, Bomberos Municipales, autoridades y pueblo, confundidos en el esforzado empeño de cumplir un deber de humanidad, se lanzaron temeriamente, sin elementos apropiados con que hacer frente a una contienda desigual, a combatir las llamas que en gigantescas proporciones parecían dispuestas a destruir el edificio incendiado y propagarse a las casas colindantes, y fué entonces cuando los valientes soldados de la humanidad, cerrados sus oídos a las tímidas observaciones, penetraron valientemente en el interior de aquel edificio que momentos después había de sepultarlos cruelmente en sus escombros, dándoles muerte y cubriéndoles de gloria, también, porque la historia tomó nota de la hazaña para rememorar cada año, en esta fecha, el acto heroico que inmortalizó sus nombres.

Hoy el bombero moderno cuenta con mayores elementos de defensa para atacar un incendio, lógica consecuencia del progreso habido en estos cuarenta y cinco años; sin embargo, a cada paso encuentra alguno la muerte en el cumplimiento de su deber. Pocos son los que se detienen en la observación del proceso que siguen estos Cuerpos de Seguridad, cuando ven los potentes motores de los modernos aparatos cruzar la ciudad conduciendo la guardia de servicio con vertiginosa rapidez, a los fieles servidores del pueblo dispuestos al sacrificio, sin otra aspiración que la satisfacción del deber cumplido. El bombero cubano vive hoy casi ignorado en su cuartel, practicando el culto fervoroso de su misión, altruísta, noble y generosa, mal retribuído, sin leyes que le amparen al llegar al ocaso de la vida, sin protección para sus hijos, sin nada que constituya un estímulo que los aliente y tonifique en la difícil labor a su cargo. Bomero no puede ser quien no tenga un alma grande, alto concepto de la responsabilidad, amor al prójimo, valor y abnegación ante el peligro, cualidades difíciles de encontrar reunidas en un ser humano, y por eso si concurren merece el honroso calificativo de «soldado de la humanidad».

Tengamos en este día un instante de recogimiento a la memoria de nuestros compañeros caídos el 17 de mayo de 1890, y laboremos por estrechar aún más los fraternales lazos de convivencia, entre los que ayer todo lo dieron en beneficio de la humanidad y los que hoy son continuadores de tan nobles y saludables enseñanzas.

Benjamín M. Solís Morales,
Presidente de la Asociación de Bomberos Municipalizados de la Habana.»

Tratando un chofer de cruzar por delante de un tranvía, chocó con otro, que lanzó al auto sobre el primero, salvándose milagrosamente

De entre el montón de hierros retorcidos del auto, fué extraído con vida el imprudente. Se le llevó acto seguido a la Quinta Covadonga

Fué tan violenta la fuerza del choque, que los dos tranvías saltaron de las líneas. Dos heridos al chocar un camión y otro tranvía

Estado en que quedó el automóvil que fué comprimido anoche entre dos tranvías en la Calzada del Cerro, frente a la Casa de Salud Covadonga. En el suceso resultaron dos personas heridas.

APOXIMAMENTE a las nueve de la noche de ayer, tuvo lugar un violento choque en la Calzada del Cerro, frente a la casa de salud «Covadonga», entre un automóvil de alquiler y dos tranvías, por los que fué comprimido y destrozado aquel, salvando la vida, milagrosamente, el chofer que lo conducía.

El auto es el B.T. 390 y era manejado por Orestes Quevedo Suárez, natural de Cienfuegos, de 27 años de edad y vecino de Egido 69 y los tranvías, los marcados con los números 62, de la línea de Cerro-Aduana, guiado por el motorista 3134, Orencio Ramírez y 414, de Cerro-Muelle de Luz, guiado por el motorista Marcelino Pérez, número 3190.

EL CHOQUE

Hacia el Cerro se dirigía el tranvía 62, precediéndole el auto a gran velocidad y al llegar a la esquina de Domínguez el chofer, desviando el vehículo por la izquierda, intentó pasarlo, chocando violentamente contra el tranvía 414, que marchaba en dirección opuesta, y que lo lanzó contra el otro, siendo comprimido entre ambos, como ya dijimos.

MILAGROSAMENTE SALVO LA VIDA

Puede asegurarse que el chofer Quevedo Suárez salvó anoche la vida milagrosamente. La policía lo extrajo del montón de hierro en que quedó convertido el auto por efecto de la violencia del accidente; conducido a la casa de salud «Covadonga», el médico de guardia, doctor Padró, le apreció herida en la barba y contusión en el tórax, certificando su estado de grave, siendo inmediatamente trasladado al Hospital Municipal.

LAS DECLARACIONES DE LOS PRESENCIALES

En el suceso intervinieron los vigilantes 1634, E. Fernández y 177, J. Blé. Ambos informaron al sargento Fernández, que inició las oportunas diligencias, que el hecho había tenido lugar en la forma referida, siendo sus manifestaciones corroboradas por los motoristas que conducían los carros y algunos testigos.

El chofer se negó a prestar declaración, siendo la impresión general que se encontraba en estado de embriaguez, dados los síntomas que presentaba.

AL JUZGADO

Por efectos del choque también sufrieron averías los carros, los que saltaron de la vía, siendo con toda urgencia encarrilados por la reparación de la Empresa que acudió con toda prontitud y retirados del servicio.

Con lo actuado se dió conocimiento al Juez de Guardia.

UN HERIDO LEVE

Más tarde pudo conocer la policía que en el hecho también había resultado con lesiones de carácter leve, Gregorio Armenteros, de 17 años de edad y vecino de Macedonia 2, que fué asistido de primera intención en el centro de socorro del Cerro.

EL OTRO ACCIDENTE

En la esquina de Cristina y Vigía, tuvo lugar, en las últimas horas de la tarde de ayer, un choque entre el camión C. T. 108, que conducía Ramón Losada Pérez, vecino de Herrera y Pinillos, en Güines, y el tranvía 642, de la línea Vedado-Jesús del Monte, que guiaba Lidio Molina Blanco, que reside en Villanueva número 8.

A consecuencia de la colisión sufrieron lesiones de carácter grave, Ramón Oliver Martínez, de 25 años de edad y vecino de Reina sin número, en Güines, y menos graves Agustín Valquet Pedro, también residente en Güines, que fueron asistidos en el centro de socorro de Jesús del Monte.

Aparece de lo actuado que el camión iba por la Calzada de Cristina y en él viajaban cuando al llegar al lugar de referencia se le rompió el eje y al desviarse hacia la izquierda, fué alcanzado por el tranvía, que le precedía. Debido a ello la policía estima que el hecho ha sido casual.

Existe la impresión de que figuran 200 nombres en la lista de tachados

Concluída dicha labor, la Junta llevará su trabajo al Cons. de Secretarios de hoy

EN las últimas horas de esta madrugada terminó sus labores la Comisión de tacha, designada por el Gobierno para aplicar la ley de inhabilitación política a las personas señaladas como responsables del régimen machadista.

Según informes recogidos por los reporters de Palacio, la Comisión estuvo reunida en la morada del doctor Pelayo Cuervo, Secretario de Comunicaciones, desde las nueve de la noche, asistiendo casi todos los comisionados.

No obstante la reserva a propósito de los acuerdos adoptados, tenemos noticias de que las tachas alcanzan a doscientas personas entre congresistas, constituyentes de 1928, ejecutivos de los partidos y militares.

La nómina de las inhabilitaciones será elevada al Consejo de Secretarios de esta tarde para su aprobación definitiva.

Existe la posibilidad, según impresiones recogidas, de que el Consejo, al discutir la lista de los tachados, prescindirá de la selección personal.

EXIJA el SUPLEMENTO en ROTOGRABADO con esta EDICION

Saquearon una joyería en la Ciudad Prócer

En mitad del día, con toda impunidad, los ladrones se llevaron $8,000 en joyas

CAMAGUEY, mayo 16. DIARIO. Habana.—La importante joyería «Gene», situada en el corazón de la ciudad y rodeada de grandes casas de comercio, fué robada entre doce y dos de la tarde, apoderándose los ladrones de prendas por valor de 8,000 pesos, 300 pesos en efectivo y otros objetos.

La Policía y los miembros del Servicio Secreto del Ejército realizan activas investigaciones.—**Hernández,** Corresponsal.

Devorado por los tiburones un leader "rojo"

Había sido expulsado de Cuba y se lanzó al mar desde el vapor «México» que lo conducía

CORUÑA, marzo 16. (AP).—El capitán del trasatlántico francés «Mexique» ha dado cuenta de que dos días después de haber salido de la Habana se arrojó al mar el pasajero Constantino Villar Alvarez, de 32 años, natural de San Roque, expulsado por las autoridades cubanas a causa de sus actividades comunistas.

Agregó el capitán del «Mexique» que Villar Alvarez fué devorado inmediatamente por los tiburones.

Lea AVANCE todas las tardes. Dirigido por José I. Rivero.

Parece demostrarse que el yate "Amalia" iba a llevar a los guiteristas a Honduras

Las investigaciones que se efectúan se intensifican para esclarecer bien el suceso de «El Morrillo». No se ha comprobado que las dos mujeres atacaran al Ejército

MUY activas prosiguen las investigaciones en el proceso por los sucesos sangrientos de «El Morrillo», del miércoles día 8; las últimas de que se han tenido noticias se contraen a las llevadas a cabo por el vigilante Antolín Falcón, de la Sección de Investigaciones de la Policía Nacional, que colabora con el Servicio de Inteligencia Militar y el que, por disposición del teniente Cortés, jefe de aquella Sección, se constituyó ayer en el bufete del doctor José B. del Cueto, en Aguiar 76, altos. El Dr. del Cueto, como es público, es dueño del yate «Amalia», ocupado por la fuerza pública en la bahía de Matanzas y en el cual habían de transportarse para Honduras el Dr. Antonio Guiteras y sus amigos.

Falcón, según nuestras noticias, comprobó que no se ha hecho ninguna escritura de arrendamiento de dicha embarcación y ocupó una minuta de contrato de arrendamiento, que le fué devuelta, precisamente, por el Dr. Agustín Cruz al Dr. del Cueto, no firmándola aquél porque no conocía a Luis Colás ni a los testigos de conocimiento, lo que a juicio del investigador desmiente lo dicho por el repetido del Cueto ante el cabo Gil y el comandante Pérez Arocha, oficial instructor, sobre que había arrendado el yate a Luis Colás, por trimestre adelantado.

También se ha demostrado que lo dicho por el ya citado Dr. del Cueto es incierto—hace constar el informante—porque los tripulantes de la embarcación, nombrados Marcos Rodríguez y Amancio del Cueto, declararon que ellos no tenían más misión que la de llevar el «Amalia» a Matanzas y entregarlo al que presentara la escritura, y aquél ha manifestado que dichos tripulantes habían de seguir en el yate para cuidarlo; aún más, Marcos Rodríguez y Amancio del Cueto declararon que el Dr. del Cueto les había entregado la suma de 45 pesos para avituallar la embarcación, y esto lo ha negado el acusado. Finalmente, Falcón expone que a pesar de haberse dicho por el cartulario del Dr. del Cueto, Domingo Abad Ricoy, que la escritura la hizo en matriz, no vió en ningún momento Abad a los contratantes ni a los testigos de conocimiento, aparte de decir el citado cartulario que Cueto le dió la instrucción para la confección de la minuta, habiendo desaparecido Abad con posterioridad a la detención de su jefe.

LOS PASAPORTES DE LOS «QUITERISTAS»

Respecto a los pasaportes falsos expedidos en favor de los «guiteristas» y de los cuales informamos oportunamente, se practican, también, pesquisas para determinar las responsabilidades en que hayan podido incurrir empleados de la Secretaría de Estado. En cuanto al cónsul de Honduras, Emilio Pinel, declaró en los primeros momentos que había ido a despedir al coronel Carlos Aponte, al que se daba un almuerzo en «El Morrillo», habiendo comprobado los investigadores que no hubo tal almuerzo y que estaba en connivencia con Guiteras y sus amigos. También el señor Pinel se le ocupó un pasaporte falso, y se ha ocupado, igualmente, a los demás detenidos, un pase provisional de navegación a nombre de Luis Colás, para que el yate «Amalia» pudiera enarbolar bandera hondureña y hacerse a la mar para inscribirse, ya en Honduras, en la marina mercante de ese país centroamericano.

HA CONFESADO MIGUEL MUÑOA

Miguel Muñoa Selva confesó ayer ante el cabo Gil, que él fué el autor del robo de 30 mil pesos en la Administración de Correos de Santiago de Cuba, y que el dinero así obtenido lo entregó a Guiteras, con destino a la «Joven Cuba»; que fué Guiteras quien escogió el lugar para ocultar ese dinero y que no recibió cantidad alguna de esos 30 mil pesos, pues cuando necesitaba para comer y comprar sus ropas, tenía que pedirlo al repetido Guiteras o a los amigos de éste.

NO SE HA COMPROBADO QUE LAS DAMAS DISPARARAN

El cabo Gil, que realiza investigaciones en Matanzas, ha llegado a la conclusión de que no se ha aclarado debidamente que las damas detenidas en «El Morrillo» dispararan contra la fuerza pública durante el encuentro del miércoles 8, aunque en los primeros momentos se aseguraba que lo habían hecho dado que los soldados habían observado por entre la manigua una blusa de mujer, de color blanco. Pero, agregan los mismos investigadores que tanto la Sra. Siomara O-Hallorans de Busto como la señora Concepción Valdivieso de Giraud, vestían trajes de distinto color: la primera de negro y la segunda de azul.

SUMARIO DE ESTA EDICION

	Páginas:
Anuncios Clasificados	16-17-18-19
Asociación de Reporters	5
Cables	20
Cables de España	13
Caricatura. (Por Mariano Miguel)	3
Cartel del Día. (Teatros y Cines)	6
Católica. (Cultos para mañana e información general)	16
Columna Editorial	3
Club Rotario	3
Crónica Habanera. (Social)	5-7-9
Crucigramas	4
Defunciones	5
Educación	2-4-16
Escenario y Pantalla. (Crítica)	6
Estado	8
Estado del Tiempo	5
Gacetillas	6-7
Guanabacoa al Día	7
Habaneras	4
Hacienda	2
Matanceras	4
Mercantil	10
Municipio	16
Música y Músicos	9
Noticias de los Juzgados de Primera Instancia.—(Vida Civil)	8
Obras Públicas	9
Palacio	3
Política	11
Puerto	12
Sanidad	2-5-12
Secretaría de Comercio	4
Secretaría del Trabajo	3
Sociedades Españolas	8
Sports	14-15
Telegramas del Interior	11
Tribunales	12
Viboreñas	5
LECTURAS:	
A Través de la Vida. (Por Héctor de Saavedra)	4
Armonías. (Por Gustavo E. Urrutia)	2
Bromas y Veras. (Por Joaquín Aristigueta)	12
De Día en Día. (Por Tartarín de Tarascón)	12
Desde Washington. (Por Diplomáticus)	20
El Cuento de la Lechera. (Por Mercedes Valero de Cabal)	13
El Voto de la Mujer. (Por León Ichaso)	13
Impresiones de un Marinero de Agua Dulce. (Por Paolo Nicolai)	20

CAMPO DE EXPERIMENTACION AGRICOLA

El Gobernador interino de Matanzas, Dr. Lorenzo Delgado, estuvo ayer en Palacio a invitar al Presidente de la República a la inauguración de un campo de experimentación agrícola que ha establecido cerca de la ciudad yumurina.

LA INFORMACION PUBLICA DE ANOCHE PARA LA REFORMA DE NUESTRO CODIGO PENAL

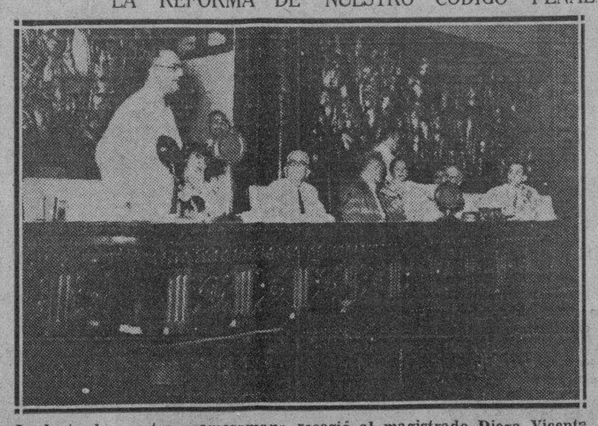

La lente de nuestro «cameraman» recogió al magistrado Diego Vicente Tejera, uno de nuestros grandes penalistas, en los momentos en que disertaba en el hemiciclo de la Cámara de Representantes sobre las reformas propuestas por el doctor Laredo Brú a nuestro Código Penal. La información pública estuvo de lo más animada, asistiendo a la misma una digna representación de nuestro Foro. Del informe del doctor Diego Vicente Tejera, que contiene extremos en realidad muy interesantes y novedosos, podrá ver una amplia información el lector en la pág. 3.

M.E.C.D. 2016

SORPRENDIDA ESTA MADRUGADA UNA REUNION DE COMUNISTAS QUE ESTABAN CONSPIRANDO

DIARIO DE LA MARINA

Fundado en 1832
Dirigido hasta 1919 por D. Nicolás Rivero y Muñiz.
OFICINAS: HABANA, PRADO 103.—NEW YORK, Joshúa B. Powers Inc. 220 E. 42nd. St.

Editado por la Cía. DIARIO DE LA MARINA (S. A.) cuyo programa consiste en la defensa de los intereses generales y permanentes de la Nación cubana, de los especiales de la Colonia española establecida en la misma y de la unión y armonía entre los diversos elementos que conviven en el país».
Art. 1º de los Estatutos.

Teléfonos del Diario

Dirección	M_3577
Administración	M_7911
Suscripciones	M_7911
Quejas	M_7911
Clasificados	A_3333
Jefe Redacción	A_3205
Redacción	M_7913
Sports	M_7912
Ag Guanabacoa	XO_1584

PRECIOS DE SUSCRIPCION AL «DIARIO DE LA MARINA»

Habana y Provincias	
Mes	$ 1.20
Trimestre	3.25
Semestre	6.25
Año	12.00
Extranjero	
Trimestre	$ 4.25
Semestre	8.00
Año	15.00
Edición Dominical (Para el extranjero solamente)	
Semestre	$ 3.00
Año	5.00

ARMONIAS

Por GUSTAVO E. URRUTIA

PROFESIONALES Y DOCTORES

Mi apreciado Dr. M. Martínez:

Al fin le respondo, aunque tarde.

No ha faltado, como cree usted, mi opinión sobre la ofensiva que contra la enseñanza oficial se ha desvelado en Cuba después del 8 de marzo, que ya es fecha antonomástica para el criollo cubano como el 12 de agosto, el 4 de septiembre, el 8 de noviembre, el 18 de enero...

He opuesto mis reparos más de una vez y recuerdo haber dado coejemplo de absurdo frente a la supresión de la alta educación oficial, el que un padre quisiera corregir las malas crianzas de sus hijos poniéndolos en manos extrañas y mercenarias. Mejor ejemplo aún es el del doctor Lazo cuando alude a un Estado que se inhibiera de administrar la justicia y arrendara este ministerio porque algunos jueces claudicaron y en ciertos juzgados hubo desórdenes.

Sólo que yo no lo había tratado sino un poco incidentalmente, al margen de otros temas. Me decía yo que el suprimir la enseñanza oficial era un yerro tan enorme que levantaría un aluvión de protestas, una reacción incontrastable que me ahorraría la necesidad de intervenir; y así ha sido.

Me parece que en este embrollo hubo algo como eso que los abogados llaman «plus petitio», y que de la exagerada pretensión de suprimir las enseñanzas secundaria y universitaria oficiales, ha nacido la probabilidad de que se creen los institutos y las universidades libres, donde quedarán excluídos los blancos pobres y los negros, como ya lo están, por lo general, en nuestros colegios privados. Y no puede negarse lógica a la gestión hilada durante largos años y replanteada con enorme impulso en esta gran oportunidad. En el bachillerato podía disimularse el hacer los estudios por enseñanza privada y tener que examinarse en los institutos oficiales: total, una mala semana se pasa pronto; pero aquello de tener que ir sin remisión a la Universidad Nacional a rozarse con «todo el mundo», no estaba bien.

Si la enseñanza privada va con la oficial, me parece «O.K.», menos en el espíritu de clase y de raza que agravaría en Cuba, con detrimento de la cubanidad, el exclusivismo a lo largo de toda la vida escolar. Hasta ahora la Universidad rectificaba un tanto ese defecto, pero amenaza la época en que un joven cubano se eduque como un aristócrata europeo desde el kindergarten hasta el doctorado. Veremos si para esto nos sirven también de ejemplo los Estados Unidos, donde las mejores universidades privadas admiten alumnos de color.

A pesar de todo, doctor Martínez, estimo que lo más esencial es que no se suprima la enseñanza oficial de altura y que ella sea barata y de la mejor calidad, como un servicio social inteligente y eficiente. Con esta providencia bien cumplida, al Estado le sería relativamente fácil contrarrestar el daño social que las flaquezas humanas pudieran fomentar en la enseñanza privada. Los rusos en un extremo, Hitler y Mussolini en el otro, saben cuánto vale el predominio del Estado en la enseñanza de los pueblos.

* * *

Me alegro de que en su carta de abril de 1929, a Mañach, usted coincida conmigo en que es preferible un pueblo de indigentes diplomados que de indigentes analfabetos. Puede esperarse que «se defiendan» mejor los primeros que los últimos, y que aquéllos pongan a flote su país con más facilidad que éstos. Por eso proponía usted difundir la enseñanza EFICAZ por todos los medios y todos los ámbitos.

Un punto muy interesante de aquel plan suyo, es su proposición de separar los estudios «interesados» de los «desinteresados»; aspecto de la filosofía de la educación pública que todavía no he visto considerado en todo el debate que presenciamos. No se habla hasta ahora sino de «promotages» y «managements», pero no de la esencia y el sentido de las disciplinas, base de la organización para los planes de estudios y materia exclusiva de los técnicos especialistas, como afirma el doctor Raimundo Lazo, pero aún más delicada que la confección de esos planes, y anterior a ella.

Estamos en la mejor oportunidad de rectificar el sentido de nuestra educación pública. De nada nos valdría resolver los problemas rutinarios del control de la enseñanza y continuar produciendo profesionales y científicos adocenados, tan imperfectos para el ejercicio utilitario de sus profesiones como para el puro desarrollo de la Ciencia. A fin de salvar este defecto de nuestra cultura propone usted, con mucho acierto, que se establezcan fuera de la Universidad y ajenas a ella, cuantas escuelas profesionales sean precisas en cada ramo de la Ciencia y la Industria: escuelas de medicina, de derecho, de farmacia, de ingeniería, de arquitectura, de agricultura, de economía, etc., etc., con sólo el número de alumnos que cada una pueda albergar y cada profesorado pueda instruir con eficacia pedagógica, bien equipadas y bien dotadas en todos sentidos y para ello señala usted soluciones financieras dentro de los presupuestos ordinarios, y soluciones académicas que me parecen viables.

Por otra parte esboza usted un verdadero plan universitario en el párrafo que reproduzco a renglón seguido para que se conozca ampliamente:

«Despojar a la Universidad de su carácter de centro de enseñanza superior profesional que hoy ostenta, y convertirla en un centro de cultura científica, que en la actualidad no tiene, para hacer de él un verdadero laboratorio de investigaciones, sin planes de enseñanza determinados, al igual que acontece en las principales universidades de Alemania, pongo por caso, en el que cada estudiante cursa las materias que tiene por conveniente de acuerdo con su vocación y para especializarse en ellas. Podrían determinarse algunas disciplinas, muy pocas, para los que aspiren a doctorarse, pero cuyo número no debe exceder de seis u ocho materias, debiendo ser la mitad con carácter obligatorio y el resto de libre elección del estudiante. Los graduados en dicho centro deberán tener derecho, aún después de doctorarse, a asistir a los laboratorios, gabinetes, museos, bibliotecas y demás dependencias, para en ellos realizar toda clase de estudios e investigaciones, facilitando de esa manera la labor científica o literaria de los graduados pobres que deseen continuar mejorando su cultura. La labor de los profesores, no deberá ser declamatoria sino de dirección y ayuda al alumno para que resuelva sus dudas y en general le preste el auxilio que necesite en sus especulaciones culturales, discutiendo las teorías y doctrinas para reafirmarse en ellas o crearlas cuando fuere procedente, facilitando el progreso de las ciencias y las letras en lugar de provocar su estancamiento imponiendo al alumno su criterio en la materia que profesa como la última palabra, cosa que no cuadra en verdaderos hombres de ciencias: Cosa que, en la actualidad, en muchos casos ocurre».

El plan de usted, doctor Martínez, debiera ser conocido en toda su extensión y yo lo insertaría con mi modesto voto favorable si la mentalidad pública estuviese preparada para considerarlo ahora. No lo está, sin embargo, porque, como siempre, en esta discusión nos hemos ido por las ramas sin acordarnos de la raíz.

Antes sería preciso abrir una campaña no sólo de prensa, sino de influencias directas, para que las entidades que hoy creen tener casi resuelto el problema y que lo darán por resuelto en el papel dentro de pocos días se detengan a pensar en la urgentísima necesidad cubana de separar los estudios «interesados» de los «desinteresados», y perfeccionar ambas ramas idénticamente vitales de la cultura.

No he de resistir, empero, a la tentación de reproducir la síntesis con que usted termina su docta carta de 1929 al ilustre autor de «La Crisis de la Alta Cultura».

Las ventajas que usted reivindica para su plan son éstas:

Reducir el número de profesionales. (Supongo que usted quiso decir... el número de universitarios).

Mejorar la calidad de éstos.

Facilitar, aún más, el acceso a las profesiones lucrativas a todas las clases sociales sin que se chotee el doctorado que es una cosa sagrada en todo país civilizado, ni se desacredite la Universidad.

Que haya una mejor distribución de profesionales en toda la Isla, evitando lo que actualmente acontece, de que, mientras hay una gran concentración de ellos en la capital, en el interior de la República suele escasear. (Esto, doctor Martínez, no se evitará mientras los mejores medios de vida, aunque artificiales, estén concentrados en la Habana).

Que se reduzca considerablemente el número de estudiantes en la Universidad, sin necesidad de obstáculos académicos, que ya bastantes tienen los que hoy van a ella sin influencias y dispuestos a examinarse sin copiar para lograr el pase de asignaturas.

Que los resultados que vaticinamos se alcanzarán lo mismo con la elevación de la matrícula que con su reducción a cero, evitando medidas circunstanciales que la experiencia nos ha enseñado que aquí, en Cuba, se vuelven eternas.

Que su adopción es compatible con todas las situaciones y con todos los tiempos por el valor absoluto de su organización.

Que, a nuestro juicio, se puede implantar sin necesidad de medidas legislativas, bastando para ello una disposición gubernativa perfectamente constitucional; o reduciendo aquéllas a una ley con, a lo sumo, un par de artículos que se pueden obtener del Congreso en un par de tardes en que haya quorum en cada uno de los dos cuerpos colegisladores. (¡Qué previsión, doctor Martínez; usted escribía esto en el 1929!).

GRAVE ACCIDENTE SUFRIO LA SRA. DUBROCA VDA. DE DOTRES

En el día de ayer sufrió una grave fractura la señora Carmen Dubrocá Vda. de Dotres, abuela amantísima del capitán de la Marina de Guerra Constitucional y ayudante del coronel Batista, señor Ramón Cernadas. Dicha dama al estar jugando en su domicilio con su nieta cayó y se fracturó el húmero izquierdo y los huesos cuadrados de la nariz. Para su asistencia ha sido recluida en la Clínica «Cuatro de Septiembre».

DESPAIGNE CONTRA LOS METODOS ANTICUADOS

Quiere vitalidad en todo lo que se relaciona con Aduanas, para acabar con el "papeleo"

Los aumentos serán, de un 20 por 100, para el personal, y de un 21 por 100, para material. Sobre las mercancías decomisadas o abandonadas. Se aligerarán más los trámites

MUNICIPIO DE LA HABANA
ALCALDIA

ALOCUCION

20 DE MAYO

El próximo día 20 celebra Cuba una de las efemérides más culminantes de su historia, la fecha que simboliza las más puras y nobles aspiraciones de un pueblo en su lucha tenaz y consciente por afirmar su independencia. Ese día del año 1902, se cumplieron, al surgir Cuba entre los pueblos libres de la tierra, los anhelos fervientes de los precursores inmortales.

Que los sacrificios realizados tras cruento y duro batallar no han sido estériles, lo dice y lo proclama la prosperidad de la República colocada hoy entre las naciones que aportan una personalidad al concepto universal, y el recuerdo agradecido que el pueblo tiene de los que con altísimo desinterés y deliberado propósito consagraron sus vidas a darle libertades y derechos.

Con tan fausto motivo, esta Alcaldía, en este magnífico aniversario invita a sus conciudadanos para que el próximo día 20 adornen las fachadas de sus domicilios con la gloriosa bandera de la estrella solitaria y a que concurran con legítimo orgullo y sincero entusiasmo a cuantos actos se organicen para celebrar la hermosa realidad de la Constitución de la República.

La Habana, Mayo 18 de 1935.

Dr. Guillermo Belt,
Alcalde Municipal.

En cumplimiento del acuerdo que así lo dispone, a las diez de la mañana del próximo día 19, aniversario de la gloriosa muerte del Apóstol Martí, concurrirá este Ejecutivo ante el monumento erigido al prócer en el parque de su nombre, para tributarle una ofrenda floral como sencillo pero expresivo testimonio de lo imperecedero de su recuerdo.

Con tal motivo, en nombre de la Ciudad, tengo el honor de invitar a las Autoridades Civiles y Militares, a los institutos docentes del Estado, a la Junta de Educación y Escuelas Públicas y Privadas y al pueblo en general, para que se sirvan asistir al acto, dándole con su presencia mayor solemnidad y relieve.

La Habana, mayo 13 de 1935.

Dr. Guillermo Belt,
Alcalde Municipal.

Extensa fué la entrevista que celebró ayer con el coronel Despaigne, el Administrador de la Aduana de la Habana, doctor Alberto Belt.

Como ya hubimos de publicar, el doctor Belt envió al coronel Despaigne el anteproyecto de presupuestos de la Aduana de la Habana para el próximo ejercicio económico de 1935 a 1936.

El doctor Belt, que ha confeccionado un documentado informe sobre este asunto, señaló al Secretario de Hacienda sus propósitos de hacer por medio del estímulo en la mejoría de los sueldos, la necesaria justicia a la empleomanía aduanal que trabaja y produce para el Estado, premiando con ese aumento en los haberes la dedicación, eficacia y honradez de los empleados, mejoras que alcanzarán a todos por igual, por cuanto se ha cuidado de borrar los privilegios que se advierten en anteriores presupuestos.

Los que han colaborado con el doctor Belt, en estos trabajos, demuestran en los encasillados, donde figuran nombres y cargos el estado comparativo entre el anterior y el que se estudia; que no se ha favorecido en nada, a determinadas personas y, además, el propio coronel Despaigne, que conoce interiormente la Aduana habanera, por haber sido en varias ocasiones Administrador, bien pronto se dió cuenta de los propósitos de que están animados sus colaboradores al seguir sus sugerencias de imprimir a la Aduana modalidades que borren anticuados procedimientos, que por su dilación y papeleo, dilatan la tramitación y entorpecen, sin ningún fin práctico, la ligereza en los despachos.

El nuevo presupuesto de la Aduana de la Habana sólo aumentará, en cuanto al personal se refiere, en un 20 por 100 del actual, y un 21 por 100 para material, cantidades bien modestas, si se tiene en cuenta que la Aduana de la Habana en el año fiscal de 1934 a 1935, ha aumentado su recaudación en ocho millones de pesos comparada con el año anterior de 1933 al 34.

SOBRE MERCANCIAS DECOMISADAS O ABANDONADAS

Otro afán del Secretario de Hacienda, dentro de sus propósitos de mejorar el funcionamiento de las Aduanas, está en disponer que las mercancías abandonadas por sus importadores o procedentes de decomisos de cualquier clase, sean sacadas a remate con la prontitud que el caso requiera, para impedir lo que está sucediendo ahora, que cuando una partida que se remata sale a la venta pública, ya ha perdido su valor comercial por deterioro o por estar tan gravada por el almacenaje que ha de pagar, que no es posible lograr comprador, perdiendo el Estado sus derechos, o convirtiéndose en deudor de las empresas particulares que por tener en sus almacenes dichas mercancías, o se adueñan de ellas o cobran el fisco el importe del almacenaje, resultando en todos los casos seriamente perjudicados los intereses del Estado.

El coronel Despaigne estudia una resolución por la cual, toda mercancía abandonada o decomisada, podrá ser sacada a subasta o remate en breve tiempo, evitándose que se eche a perder.

También el coronel Despaigne se propone acabar con los agiotistas, que puestos de acuerdo, acuden a las subastas y en la puja desplazan a los que con recursos modestos pudieran ofrecer precios remunerativos para la operación.

Con vista de este agio, se propone el Secretario de Hacienda disponer que las subastas puedan ser totales o parciales, lo mismo en partidas pequeñas que en lotes grandes.

SOBRE SUBASTA

El coronel Despaigne tiene en posesión datos estadísticos relacionados con las mercancías abandonadas, y por los mismos se conoce por ejemplo el hecho de que una partida de vino francés, que podrá tener un valor de dos mil pesos a más de los derechos aduanales, tiene que pagar al ser rematada, 14 mil pesos de almacenaje.

Recientemente se mandó arrojar al vertero una partida de mil cien sacos de frijoles que por las dilaciones en la tramitación de subastas y remates y el montante de los almacenajes no fué posible rematarla y por tanto se perdió todo, sin que el Estado cobrara sus adeudos ni el propio almacén sus derechos.

OTROS ARREGLOS

También la refundición de departamentos y secciones y la simplificación de la tramitación en general, figuran entre los planes a desarrollar por el Secretario de acienda, qu'en está demostrando energías personales múltiples, dados los grandes problemas que a diario se le presentan en el orden administrativo de la hacienda pública y a los que atiende con verdadero entusiasmo.

Ocupan armas y municiones en Márquez No. 15

Tres niples, un pequeño cañón, cédulas de la Liga Española, Cubana y Americana Investigan

Fuerzas militares correspondientes al Quinto Distrito, con el vigilante 1629, de la Oncena Estación, practicaron un minucioso registro en la casa Márquez número 15, de la barriada del Cerro, residencia del señor Antonio Peceira Vega, natural de la Habana y de 45 años de edad.

El registro, que tuvo lugar en las últimas horas de la tarde de ayer, tuvo por resultado la ocupación de tres niples pequeños, dos revólvers, un machete, un cañón pequeño, dos niples más de gran tamaño, nueve cédulas de la Liga Española-Cubana-Americana, dos memorándums, dos frascos con un líquido blanco y una gran cantidad de proyectiles de distintos calibres.

Las actuaciones, que fueron iniciadas por la Policía de la Oncena Estación, fueron trasladadas al Gobernador militar y Jefe de la Policía Nacional, teniente coronel Pedraza, quien ha ordenado una amplia investigación con relación a este hecho.

NIEGAN QUE EXISTA UN COMPLOT DE SECUESTRO DE LAS HERMANAS DIONNE

NORTH BAY, Ontario, mayo 16. (AP.)—Leo Kervin, manager de Oliva Dionne, dijo esta noche que el rumor relativo a la existencia de un complot para secuestrar a los cinco niños «no es más que una triquiñuela para hacer ver a la opinión pública que es conveniente aprobar una ley para protegerlos.»

Sus declaraciones son una contestación a David Croll, ministro provincial de Beneficencia, quien el 14 de este mes dijo que existía un complot para sacar a las criaturas del Canadá y hacerlas objeto de explotación en los Estados Unidos.

Agregó Croll que existe un contrato en virtud del cual se concede el cuarenta por ciento del ingreso bruto de la exhibición le las criaturas en los Estados Unidos.

Falleció ayer un Vigilante de la Policía

Se encontraba enfermo desde hacía tiempo. Ocupan armas en el patio de una residencia

En la casa de salud del Centro de Dependientes dejó de existir ayer el vigilante 250, Herminio Oropesa Perea, que desde hace tiempo se encontraba enfermo.

Recibiendo instrucciones del Jefe, del Cuerpo, el teniente coronel Brito, segundo Jefe del Cuerpo, ha dispuesto todo lo relacionado con el sepelio del vigilante Oropesa, que tendrá efecto a las cuatro de la tarde de hoy, partiendo el cortejo fúnebre de dicha casa de salud.

Al acto han sido invitados los miembros de los distintos Cuerpos armados de la República.

BALAS Y ARMAS TENIA ENTERRADAS EN EL PATIO DE SU DOMICILIO

Los agentes Cepero y Llorente, recibiendo instrucciones del segundo Jefe de la Policía Nacional, teniente coronel Brito, efectuaron en el día de ayer un minucioso registro en la casa Encarnación número 20, domicilio del señor Jesús Pizarro, dando por resultado la ocupación en el patio, donde se encontraban enterrados, dos revólvers calibre 45 y 300 cápsulas de distintos calibres. Del hecho se dió cuenta a la autoridad correspondiente.

EL PRESIDENTE DE LA REPUBLICA Y EL JEFE DEL EJERCITO IRAN A LA CIUDAD DE CARDENAS MAÑANA

Se inaugurará el Cuartel Narciso López. Vestirá la ciudad sus mejores galas

CARDENAS, mayo 16. DIARIO. Habana.—Importante reunión se celebró en la tarde de hoy en el Salón de Actos del Ayuntamiento de esta ciudad, para tratar del recibimiento al Presidente de la República, coronel Mendieta y Jefe del Ejército coronel Batista, que con su comitiva serán huéspedes de nuestra Perla del Norte, el próximo sábado día 18, con motivo de la inauguración del lujoso cuartel «Narciso López».

La asamblea magna fué presidida por el Alcalde Municipal, señor Agustín González Cruz y los capitanes Rafael Sanz Rodríguez, Jefe Militar de la Plaza, y Arsenio Arce, Jefe del Destacamento de la Marina, estando presentes todas las representaciones sociales.

El programa acordado es el siguiente: Recibimiento a los honorables huéspedes, coronel Mendieta y Batista, y acompañantes, que les será tributado por el pueblo a la entrada de la ciudad. Llegada al nuevo Cuartel del Ejército, con inauguración y bendición del mismo, ofreciéndose un ponche de honor Recepción en el Ayuntamiento. Visita a la industria local de José Arechabala S.A. Banquete para cerca de mil comensales en el nuevo cuartel. Visita a la playa de Varadero, recorriendo el Presidente de la República y el Jefe del Ejército el «Kawama Club», el «Club Náutico de Varadero» y las posesiones del multimillonario Mr. Du-Pont. Como apéndices al programa, será inaugurado el camino de Playa Larga y habrá un baile por la noche en el cuartel.

El Alcalde ha decarado día festivo en la ciudad el sábado, y todo el pueblo será engalanado.

Se ha nombrado un Comité de Recepción, integrado por los Presidentes de las distintas entidades. La Banda Militar del Regimiento «Plácido», de Matanzas, vendrá ese día a Cárdenas, así como otras. GLEZ. BACALLAO, Corresponsal.

Preso el sujeto que estafó a un rico industrial

En unión de otro individuo se apropió de cuatro mil pesos del Sr. Celestino Mantecón. Al Vivac

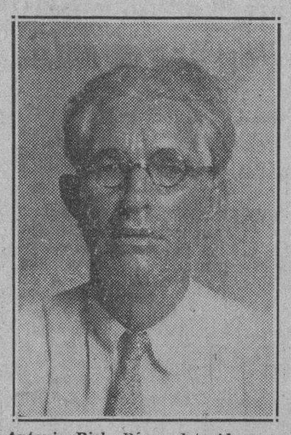

Antonio Rielo Pérez, detenido por la Policía Técnica, por estafa de 4,000 pesos a un comerciante.

Los detectives de la Policía Técnica Galgueras y Cartaya, prestaron ayer un excelente servicio al arrestar al conocido delincuente Antonio Rielo Pérez o Antonio Riveiro Pereira o Alberto Novo, que responde además por los alias de «Rielo» o «El Largo», por tener noticias de que dicho sujeto, en unión de otro que no ha sido habido, lograron en la ciudad de Camagüey, estafar al rico comerciante Celestino Mantecón la suma de 4.000 pesos con el conocido timo de «la hermana perdida».

Por ese hecho «Rielo» se encuentra reclamado en el Juzgado de Instrucción de Camagüey en la causa 373, de 1935.

«Rielo» tiene un historial penal extenso, pues ha ingresado distintas veces en las cárceles y presidio, por delitos contra la propiedad y falsificación de monedas.

El detenido fué remitido a Camagüey con una pareja de militares que lo custodia.

Lea AVANCE todas las tardes. Dirigido por José I. Rivero.

Pone término el Secretario de Educación a las comisiones y a las licencias sin justificación

Se procederá, en consecuencia, contra los maestros que no se atenga al cumplimiento de esas prescripciones y dejen de reintegrarse a sus cargos en un corto plazo

En horas de la tarde de ayer el doctor Leonardo Anaya Murillo, Secretario de Educación Pública, dictó dos resoluciones encaminadas a poner término a las comisiones de que vienen disfrutando numerosos maestros, sin beneficio alguno para la administración, y a las licencias concedidas indebidamente, bajo la aseveración de enfermedad supuesta.

Con ambas medidas, que ponen de manifiesto la rectitud de principios que el doctor Anaya se ha impuesto por norma, se trata de acabar con la situación privilegiada de algunos educadores y devolver la más absoluta normalidad técnica y administrativa a la enseñanza.

Los Superintendentes provinciales han sido encargados de rendir los informes a este respecto a la Secretaría de Educación y los maestros que no se atengan al cumplimiento de lo dispuesto, es decir a la reintegración a sus cargos en propiedad, serán separados.

A continuación, para más detalles, vamos a insertar íntegramente el texto de ambas resoluciones:

«Por cuanto: de las investigaciones ordenadas por este Centro, resulta excesivo el número de maestros de enseñanza común y de kindergarten, que se encuentran en comisión en aulas análogas, sin beneficio alguno para la enseñanza.

Por cuanto: toda comisión conferida a un maestro, debe estar justificada por el beneficio que con ella reciba la administración y la enseñanza.

Por Tanto: en uso de las atribuciones que me están conferidas,

Resuelvo:

Primero: Facultar a los Superintendentes provinciales de escuelas para que conozcan de todos los casos de comisiones conferidas a los maestros, e informen a este Centro de las que no se justifiquen plenamente por necesidades de la enseñanza.

Segundo: Proponer a este Centro la reintegración a sus cargos en propiedad de todo maestro que, sin razón que lo justifique, se encuentre desempeñando otro cargo igual o análogo en comisión».

Por Cuanto: las licencias a los directores de escuelas y maestros de aulas están reguladas por el decreto 1311 de diez de mayo de 1934.

Por cuanto: existen numerosos maestros que disfrutan indebidamente licencias por enfermedad, sin estar realmente enfermos.

Por cuanto: la depuración que lleva a efecto la Secretaría de Educación tiende también a corregir los casos ilegales o que impliquen el disfrute de beneficios al amparo de influencias políticas o personales.

Por tanto: en uso de las facultades que me están conferidas,

Resuelvo:

Primero: Que por los Superintendentes provinciales de escuelas se ordene una amplia investigación respecto de los casos de licencia por más del tiempo que deben conceder, por enfermedad, las Juntas de Educación y los propios Superintendentes, para conocer si las personas en el disfrute de dichas licencias están en buenas condiciones de salud o enfermas.

Segundo: Autoriza a los Superintendentes provinciales de escuelas:

(a) Para ordenar que se reintegren a sus puestos dentro de un plazo prudencial todos los maestros que se encuentren indebidamente en uso de licencia.

(b) Para proponer a este Centro la cesantía de los maestros que no cumplan lo dispuesto en el párrato precedente.

Se acabará con el "negocio de los mendigos"

El Director de Beneficencia se dirige al Jefe de Policía. Contra las falsas comadronas

El Director de Beneficencia, doctor Alvarez Tabío, anunció ayer que solicitaría el concurso de la Policía Nacional para dar una batida al «negocio de la limosna», utilizando a menores de edad que recorren las calles de la Habana implorando la caridad pública, molestando a los transeuntes y a los extranjeros en las puertas de los hoteles y «bars».

Se tiene el propósito de remitir a los asilos a todos los menores que pidan limosna, suministrándoseles comida, ropas e instrucción.

LOS DRENES DE SANTIAGO DE CUBA

Comisionado especialmente por la Secretaría de Sanidad, ayer embarcó para la capital de Oriente el ingeniero J. J. Coscul'uela, quien dirigirá los trabajos para quitar la obstrucción de los drenes de la ciudad y determinar los trabajos de canalización. Estas obras, aunque las realiza la Secretaría de Obras Públicas, estarán supervisadas por la de Sanidad.

EL INTRUSISMO PROFESIONAL

La señora Josefina Pedrosa, Jefe del Negociado de Comadronas de la Secretaría de Sanidad, dispuso ayer una visita de inspección en sus respectivos domicilios a las comadronas con el fin de conocer los casos de intrusismo profesional que denuncien. Al efecto designó a la señora Dolores Aguila, para que lleve a cabo este trabajo investigador.

Detuvieron a siete individuos y ocuparon documentos, folletos sellos, carnets y banderas rojas

Dice la Policía que estaban preparando otro movimiento revolucionario contra el Gbno.

El sargento Abelardo Caro, perteneciente a la Primera estación de Policía, tuvo confidencias de que un grupo de personas de ambos sexos, de ideas extremistas, se venían reuniendo periódicamente en esta capital, a fin de tomar acuerdos sobre otro movimiento de huelga revolucionaria para derrocar al Gobierno.

Con ese fin procedió a practicar investigaciones, logrando conocer que en un taller que existe en la calle C entre la Carretera de Guanabacoa y Güines, se hallaban reunidos esta madrugada varios individuos, pertenecientes a la Liga Juvenil Comunista y a Defensa Obrera Internacional.

Ya en poder del sargento Caro los datos necesarios, se dirigió a la Estación de Luyanó y con el auxilio del Supervisor de la misma y de los vigilantes 1694, 1315 y 2161, encaminó sus pasos al lugar anteriormente citado.

Una vez en el taller de referencia, la Policía pudo comprobar que allí se encontraban reunidos secretamente las personas pertenecientes a la Liga Juvenil y a la Defensa Obrera Internacional, por lo que procedieron a la detención de varias de ellas, no así al resto que logró fugarse.

Nómbranse los detenidos Pedro Riveira, que fungía de jefe; Francisco Almeida Cerpa, de C entre 11 y 12; Guillermo Carreras Solarna, empleado de los ómnibus «Aliados», vecino de Tercera número 9, en el reparto «Rosalía»; Pedro Piñeiro López, de 2 entre Meireles y Gabriel; Pedro Saubriel, propietario de la fundición «La Sorpresa», de Guanabacoa; Matilde García Díaz, de Luco 39, y Clementina Serra Oviedo, alumna de la Escuela Normal con domicilio en Rayo 25.

Hecho un registro, se ocuparon dos banderas rojas, folletos comunistas; carnets a nombre de Carreras y Serra, infinidad de sellos de diversos sindicatos, un talonario del periódico comunista «La Palabra», dos puñales en forma de pata de cabra y otras muchas proclamas subversivas.

Los hombres fueron enviados al Príncipe y las dos jóvenes a la Cárcel de Mujeres de Guanabacoa.

Los cosecheros brasileños de algodón en el Japón, aumentarán las siembras

RIO JANEIRO, mayo 16. (AP.)—Los cosecheros brasileños de algodón tienen esperanzas de tratar con los enviados comerciales del Japón que llegarán en el vapor «Northen Prince», de la posibilidad de abrir mejor mercado a esa fibra en el extranjero, a cambio de ciertas concesiones a los efectos nipones.

Con motivo de estas contingencias se está negociando que se hagan menos restringidas las limitaciones a la inmigración, con el fin de levantar un verdadero emporio algodonero en el país, empleando mano de obra japonesa. El día tres, el Presidente Vargas dirigió un mensaje a la Cámaras recomendando que se den mayores facilidades a los nipones para la entrada en el país.

Detenidos 4 productores de películas

Violando las leyes vigentes redujeron los jornales a sus empleados. Asiático detenido

Aurelio Sánchez, Henry Wiener, Adriano Peniche y Justo Suárez, representantes en Cuba de casas de películas extranjeras, fueron ayer arrestados por el sargento Camacho, por acusarlos parte de sus empleados de haberle hecho una rebaja en sus jornales, cosa ésta terminantemente prohibida, según las últimas disposiciones. De dar con el paradero de otros acusados, también serán arrestados y todos puestos a disposición de las autoridades correspondientes.

ASIATICO PROCESADO CON DIEZ MIL PESOS

El Juez de Instrucción de la Sección Quinta, dictó ayer auto de procesamiento contra Alfonso Yin, que fué sorprendido por los vigilantes Gil y Acosta, de la Duodécima Estación, cuando explotaba un fumadero de opio en su domicilio, Correa 36. Le fué señalada fianza de diez mil pesos.

DOCUMENTOS OCUPADOS POR LA POLICIA

La Policía efectuó ayer un registro en la casa situada en Galiano y San Rafael, domicilio del señor Juan Antonio Corretter, delegado, según los investigadores del Partido Nacionalista de Puerto Rico, que actualmente se encuentra en la oposición, dando por resultado la ocupación de documentos de gran importancia, así como una gran correspondencia relacionada con la política de dicho país.

Un homicida trata de huir al extranjero

Dió muerte en riña a un amigo por una jugada de dominó calificada de sucia

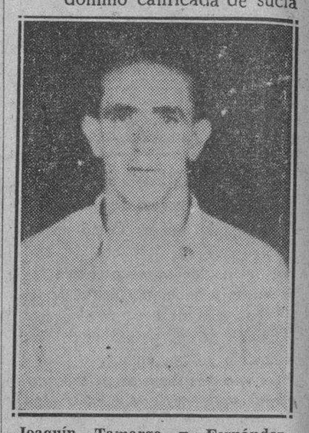

Joaquín Tamargo y Fernández, individuo que hace pocos días asesinó de varias puñaladas a un amigo suyo en la Plaza de Armas, que es buscado incansablemente por miembros de la Policía Judicial.

El Supervisor de la Policía Judicial, Clemente Gómez Sicre, ha comisionado al agente Jacinto Hernández Nodarse, para que proceda a la detención del individuo nombrado Joaquín Tamargo Fernández, hijo de Manuel y Teresa, natural de Oviedo, España, de 22 años de edad, soltero, panadero, con instrucción y vecino que fué de Teniente Rey número 15.

Como recordarán nuestros lectores, Tamargo Fernández, el día 28 de abril próximo pasado hubo de invitar a jugar al dominó a su amigo Crespo Sotelo y como el primero perdiera la partida, inculpó al último de haber jugado mal, suscitándose una discusión durante la cual quedaron desafiados para reñir; dirigiéndose al efecto al lugar conocido por «La Plaza de Armas», donde el Tmargo Fernández, sin dar tiempo al Crespo a defenderse ni repeler la agresión, la emprendió a puñaladas con una cuchilla sevillana, infiriéndole infinidad de heridas a consecuencia de las cuales falleció el día 3 del actual, en el Hospital de Emergencias.

Tamargo prestó fianza en esa causa que se había radicado por lesiones graves; pero al enterarse del fallecimiento de su víctima, desapareció de su domicilio y de los lugares que solía frecuentar.

Nos informa el agente Hernández Nodarse, que tiene localizado a este homicida, al que espera detener de un momento a otro, pues ha tomado las medidas pertinentes para evitar que pueda fugarse al extranjero, conforme pretende y para lo cual sabe que se ha provisto del correspondiente pasaporte, así como que ha recibido dinero de España para el pago del pasaje.

EMBARCARON AYER EN EL «CUBA», LOS PERIODISTAS YANQUIS Q. NOS VISITARON

Ayer y por el vapor «Cuba», regresaron a su país los 14 periodistas norteamericanos que, invitados por el Presidente de la Comisión de Turismo, señor Sabatés, han pasado una temporada en la Habana, donde han sido muy agasajados.

Mr. Harold Colm, uno de los del grupo, al despedirse ayer de los señores Sabatés, Conrado Massaguer, Carlos Cuartas y demás personas que acudieron a despedirlos, declaró que en nombre de sus compañeros todos, se marchaban gratamente impresionados de lo que es Cuba en el orden de la civilización.

Es un país, dijo, que tiene su origen en el viejo mundo, conservando sus características peculiares y mantiene el modernismo y cultura americanos, todo lo cual en amable asociación, ofrece al turista interesante campo de observación.

Agregó que con los lazos de amistad que siempre han existido entre Cuba y los Estados Unidos y sus mutuos intereses continentales y la vecindad de ambos países, Cuba será siempre para el viajero americano la meta de sus aspiraciones.

EL GOBIERNO PERMITIRA LA APERTURA DE CENTROS DE LOS OBREROS DE ALAVA

VICTORIA, Alava, mayo 16. (AP.).—Se asegura en algunos círculos que mañana se abrirá el Centro Socialista y que se autorizará la reapertura de las sociedades obreras que fueron clausuradas desde los sucesos de octubre. También se levantará la clausura a la Solidaridad de Obreros Vascos.

NOTA DE DUELO

En el día de ayer dejó de existir en esta capital el distinguido caballero señor José Fernández García perteneciente a la acreditada firma «García y Cía., S. en C.», de esta plaza.

Tanto por su carácter afable como por sus notables iniciativas en el sector en que desenvolvía sus actividades, el señor Fernández era una figura popular y querídsima. El sepelio del mismo tendrá efecto a las cuatro p. m. de hoy.

Paz a sus restos, y reciban sus familiares en general, así como los distinguidos integrantes de la firma «García y Cía., S. en C.», nuestro más sentido pésame.

M.E.C.D. 2016

DIEGO VICENTE TEJERA CONTRA LA PENA DE MUERTE Y LA FIJACION DE MULTA EN FORMA DE CUOTA

SE TRATARA HOY EN EL CONSEJO DE LA REAPERTURA DE LOS INSTITUTOS

Columna Editorial

LA EDAD REFLEXIVA

POR una reciente modificación del Código Penal, queda exento de toda responsabilidad el hombre que rapta a una mujer mayor de 18 años.

Cabe decir «una muchacha», mejor que «una mujer», pues raras veces se cometían raptos con mujeres de edad reflexiva. Edad que es la difícil de determinar.

En cuanto a la vida fisiológica y la emocional, está visto que en Cuba florecen con la propia rapidez con que se marchitan, en abierta desproporción con el mismo proceso visto en las zonas templadas y en las frías.

Pero esa misma aceleración de precocidades corporales y emotivas, establece en el cubano una falsa capacidad mental, una pseudo-reflesión que no es, en verdad, sino un fenómeno físico-emocional que se manifiesta en nuestra temprana juventud, y que en otros climas, a la misma edad, carece de los atributos del discernimiento.

Por eso, en países con una atmósfera tan cálida como la nuestra, la mayoría de edad, la edad de la reflexión, debía fijarse a los mismos años que en los de climas templados, en donde las fuerzas fisiológicas y mentales se desarrollan armónicamente. Y, quizás si debiera fijarse para nosotros mayor número de años aún, por la mayor reacción mental necesaria para refrenar el superior impulso de los sentidos y de la vitalidad.

De aquí que nos exponemos a grandes yerros sociales al equiparar con poca meditación el discernimiento de una cubanita de 18 años con el de una neoyorquina de 21, por el mero hecho de que estén equiparadas en los demás caracteres. Lo probable es que a las 21 primaveras la cubanita tenga, por acción de los agentes externos ya indicados, menos poder reflexivo que una «girl» de 18.

Eso, en cuanto a lo subjetivo, que en lo tocante a las tradiciones y a las defensas sociales, en Cuba la mujer carece de aquel ambiente antitenorio que tanto protege a la mujer en la sociedad sajona.

Por otra parte, subsiste entre nosotros un complejo de inferioridad femenina que todavía impide a las mujeres esgrimir por sí mismas y con soltura, las defensas que las modernas leyes les garantizan. Del mismo discutido divorcio muchas no se valen, fieles a una fe católica profesada desde la infancia, o afectadas por una suerte de pudor conyugal que les cohibe divulgar sus miserias hogareñas.

Nótese la resistencia pasiva, más bien que la tibieza, que la inmensa mayoría de nuestras conciudadanas opone al ejercicio del sufragio, la magna conquista igualitaria de la Revolución contra Machado, según la reputan los espíritus de mayor vocación política.

Este cúmulo de imponderables demanda que los legisladores, los juristas, los sociólogos, los moralistas y los educadores nuestros mediten y sopesen mucho los violentos avances hacia un modernismo de importación o de adaptación defectuosa igualmente en la juventud masculina que en la femenina, y sobre todo en esta última, ya que en las muchachas, por su delicada psicología por los arrastres de tradición, por los prejuicios sociales, las lesiones a la integridad de su inocencia suelen ser fatales e irreparables.

El estudio de los ciclones se hará con mayor atención

Para conseguir ese objeto se establecerán en Julio 4 Estaciones Meteorológicas

WASHINGTON, mayo 16. (AP)—Desde el 1º de julio quedarán establecidos observatorios meteorológicos señalados especialmente para la observación de los huracanes de las Antillas, en San Juan de Puerto Rico, Jacksonville y Nueva Orleans, estaciones en las cuales se recogerán los informes de los buques que naveguen por las áreas que generalmente son ruta obligada de las tempestades de esa calidad.

En el Weather Bureau se expresa el parecer que acaso esta labor de descentralización sea más conveniente al estudio de la naturaleza de los huracanes, pues por mucho que se han estudiado, faltan ciertos datos que no permiten juzgar con precisión de las razones de ciertos fenómenos que se advierten en el movimiento de tales tempestades del Trópico. Falta por determinar el radio de acción de la perturbación en sí y de la altura de las áreas tempestuosas, que, en algunos casos, parecen ser de 6 a 8 millas. Todos los sistemas modernos de comunicación se pondrán a disposición de los centros de observación, para hacer más efectivas las observaciones. Se ha llegado, por el momento, a la conclusión de que la generalidad de los huracanes se producen en el Caribe al principio y fines del verano, o sea, junio y julio y septiembre y octubre.

En el Atlántico, la estación más propia es la del Solsticio de Verano. Los datos que se acumulen ahora servirán para estudiar las causas de los huracanes.

EL JEFE DE LA POLICIA TECNICA

Con el Presidente se entrevistó ayer el Sr. Cayetano Fraga, Jefe de la Policía Técnica.

El señor puso en manos del coronel Mendieta, para su estudio, el proyecto de reorganización de la Policía Técnica.

Dicho acto tendrá efecto el día 20 del actual.

Expondrán los profesores su plan oficial

Oído su informe, designará el Gobierno la comisión que le da vida a dicho proyecto

Informó en Palacio esta madrugada el doctor Agustín Acosta, que el Consejo de hoy tratará en principio la solución del problema de los Institutos Provinciales.

Como se ha dicho ya una Comisión de Profesores concurrirá ante el Consejo a exponer el Plan por ellos formulado para la reapertura de los Institutos.

El Consejo designará —una vez oído el informe de los catedráticos— una Comisión que tendrá a su cargo estudiar y dictaminar el proyecto que viabilice el restablecimiento de la vida docente en esos altos centros de enseñanza.

Nueva Paz se interesa por la apertura de la Estación de Vegas en los días festivos

El señor Luís Lavín Marcaida, Director de la «Asociación de Hijos y Vecinos del Término de Nueva Paz», nos envía copia de la carta que acaba de dirigir al Administrador de los Ferrocarriles Unidos de la Habana, por medio de la cual patentizan los integrantes de dicha entidad su disgusto a causa de que, siendo la Estación de los FF. CC. en el pueblo de Vegas, una de las que más recaudación proporciona a dicha empresa, haya sido suprimida los domingos, perjudicando grandemente a los vecinos de ese lugar y a los del pueblo de Nueva Paz, por ser la Estación más propia para embarcarse.

Terminan pidiéndole que, haciendo justicia al vecindario de Nueva Paz, ordene la suspensión de la orden de no apertura de la Estación los domingos y días festivos, pues por ahorrarse un empleado durante esos días, se acarrean perjuicios al público viajero.

Se aclarará la Ley de 8 horas en los Bancos

Una comisión del Clearing House se entrevistó con el Dr. López Blanco. Los nuevos presupuestos

Una comisión de dirigentes del Clearing House de la Habana visitó ayer al Sub-Secretario del Trabajo, doctor López Blanco, interesando que por el Departamento se les autorice a hacer un cómputo mensual de las horas de trabajo de los empleados de los bancos.

Declaró el doctor López Blanco, que en relación con ese problema el señor Emilio Gaspar Rodríguez, Secretario del ramo, estaba terminando el estudio de una Resolución que en breve pondría en vigor y aclararía el cumplimiento de la Ley de 8 horas, en las entidades bancarias.

LOS PRESUPUESTOS

El Jefe del Negociado de Personal, Bienes y Cuentas de la Secretaría del Trabajo, señor Carlos Cantero, nos informó ayer encontrarse desde el día 14 en la Secretaría de Hacienda el ante-proyecto de presupuestos del Departamento para el año fiscal de 1935-36, ascendente a la suma de $594 660.50, incluyendo en dicha cantidad el aumento de plazas llevado a cabo recientemente en la reorganización última; así como se incluye también, las diversas cantidades asignadas por leyes especiales, entre ellas la de la Comisión de Inteligencia Obrera del Puerto de a Habana, dietas de los delegados patronales y obreros ante el Consejo Superior del Trabajo, por catorce mil pesos, autorizadas por el Decreto-Ley 89 centavos.

En la confección del ante-proyecto de presupuesto han estado laborando desde hace más de quince días el Secretario y el Sub-Secretario, doctores Rodríguez y López Blanco; el Jefe del Personal, señor Cantero y el Jefe de Despacho, señor Carlos Montero.

NO ES INSPECTOR DEL TRABAJO

El Director del Trabajo, señor Rivero Muñiz, nos rogó ayer hiciéramos público que,previas las investigaciones del caso, se ha podido comprobar que no existe en el Departamento ningún inspector apellidado Romero, por lo que resulta errónea la información publicada hace dos días por la prensa capitalina de una supuesta exigencia de dinero, pues lo cierto es que la denunciante del caso se nombra Aida Romero.

$12,223.00 POR MATERNIDAD

Informó ayer a la Secretaría del Trabajo el Administrador de la Zona Fiscal de Oriente, haber recaudado durante el mes de abril por concepto de Maternidad Obrera la cantidad de $12,223.00.

El Presidente del Brasil irá a Buenos Aires

Lo acompañará tal séquito, que un diario dice que no es una visita, sino una invasión

RIO DE JANEIRO, mayo 16. AP. El viaje de buena voluntad de Getulio Vargas a la Argentina y el Uruguay podrá ser para él una visita, pero algunos círculos lo califican de «invasión».

El viaje comienza mañana. El jefe de la minoría Joao Neves da Fontoura declaró que «tres de las mejores unidades de la escuadra se utilizarán por Vargas, además de un buque auxiliar, acompañándole también los cadetes militares y los guardias marinas, numerosos oficiales, 32 pilotos aéreos, los ministros, sus familias, funcionarios del Gobierno, invitados, periodistas, artistas, anunciadores de radio, investigadores y miembros de la policía especial».

El periódico «Correio da Manha» dice: «No es una visita; es una invasión».

Disertó el Dr. Lazo sobre la literatura en Hispano-América

Puntos básicos de la docta charla que ofreció en los salones del «Lyceum», ayer

A las cinco de la tarde de ayer, ocupó la tribuna de la culta sociedad femenina «Lyceum», el doctor Raimundo Lazo, catedrático del Instituto de Segunda Enseñanza de la Habana. El tema tratado por éste no podía ser más sugestivo: «La personalidad de la literatura hispanoamericana». Con la habilidad y elocuencia que le caracterizan, el doctor Lazo destacó en tal sentido los siguientes detalles fundamentales: Desconocimiento de dicha literatura en la propia Hispano-América. Negación de la misma por numerosos críticos, entre ellos Menéndez Pelayo y Montoro. El medio físico hispanoamericano: apreciación romántica del mismo. Rectificación de esta actitud por la ciencia positivista de fines del siglo XIX. Un ejemplo: la obra de Bunge. Su crítica. El tropicalismo. Valor histórico y valor actual de la teoría de la influencia del trópico en nuestra psicología y en nuestra literatura. Pueblos de altiplanicie y pueblos de tierras bajas tropicales: su influencia respectiva en la literatura hispanoamericana. Base física de la existencia de nuestra literatura: nuestro medio aparentemente diverso, que posee unidad en cuanto a las influencias en la literatura. La raza. El problema de la hibridación en Hispano América. Interpretaciones pesimistas y optimistas. Bunge y Vasconcelos. Interpretación popular. Peculiaridad étnica de Hispano América. La sociedad. Constitución de nuestros núcleos sociales. Clases y tipos sociales: su influencia en la literatura. Base social de la literatura hispanoamericana. El idioma. Peculiaridades del español en Hispano América. Pruebas de la existencia de la literatura hispano-americana, fundándose en una interpretación racional de su desarrollo histórico, considerado en relación con el de la literatura española.

Numerosa y distinguida concurrencia escuchó con deleitación y aplaudió con entusiasmo la bella conferencia del doctor Raimundo Lazo, cuya presentación hizo la distinguida presidenta del Lyceum, señorita Rebeca Gutiérrez.

APARECIO FLOTANDO UN CADAVER EN LA BAHIA DE MATANZAS

MATANZAS, mayo 16. DIARIO Habana.—En la tarde de hoy apareció flotando cerca de la caseta de los Prácticos, en la costa norte de la bahía, el cadáver de Ramón Fernández Valdés, blanco, de 32 años y vecino de Calzada del Naranjal s/n., no presentando señales de violencia.

Declaró ante el Juzgado de Instrucción un hermano del occiso, que Ramón tenía el propósito de privarse de la vida, por lo que se estima que su muerte obedece a un suicidio —LOVIO, Corresponsal.

ACTO PIADOSO EN MEMORIA DEL MARISCAL PILSUDSKY

El doctor Miguel A. Bolaños, Cónsul de la República de Polonia en Cuba, nos ruega hagamos saber que con motivo de los funerales del Mariscal Pilsudsky, que se efectuarán en Cracovia mañana, sábado le será ofrecida una Misa de Requiem, a las 9, a.m. de dicho día en la iglesia de la Merced de la Habana Y por ello tanto el citado señor Cónsul como la colonia polaca de esta capital, invitan a a sociedad habanera a tan piadoso acto, al que también concurrirá el Cuerpo Diplomático y Consular acreditado en Cuba.

ENTRE INVENTORES

Por M. Miguel

—Yo también me propongo aplicar al radio, como Marconi, a las artes de la guerra.
—¿Y ya tiene usted ideado algo?
—Sí, una ametralladora con música.

Dávila Orta cree beneficiosa la ley que permite al comercio abrir hasta las 12 de la noche

En una exposición de principios hace saber en que fundamenta su criterio. Razones que, a juicio suyo, han hecho que se adopte la citada medida. Ley potestativa

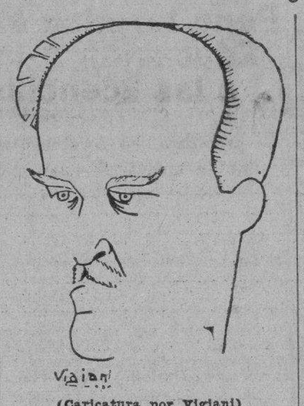

(Caricatura por Vigiani)

Alex Bierig, notabilísimo pintor alemán, inaugura el sábado a las cinco y media, en el Lyceum, una exposición de sus obras ejecutadas en Cuba. Paisajes, flores, frutas, retratos, tipos populares, etc. La presentación del artista está a cargo de nuestro compañero en la prensa, Armando Maribona.

El Procurador de esta capital, señor Ricardo Dávila Orta, nos hace envío de las siguientes cuartillas en las que expone su opinión sobre los Decretos números 136 y 137:

«La protesta contra la beneficiosa Ley que autoriza a la apertura de los comercios desde las seis p.m. a las doce, es a todas luces descabellada y anti-económica. Vamos a examinar unos cuantos aspectos que justifican la mencionada Ley y que sirven de contrarréplica contundente a los que se asustan por la adopción de métodos que supongan innovación o novedad en las costumbres.

«En primer lugar, el poder adquisitivo, (término general) tiene calificaciones específicas o gradaciones oscilantes relacionadas a un mismo índice dado. Así, pues, podemos distinguir: A: Poder adquisitivo absoluto; B: Poder adquisitivo real; C: Poder adquisitivo virtual, etc., etc.

«Entre el máximo poder adquisitivo de un individuo, una familia o una colectividad y el poder adquisitivo real específico de la misma, hay oscilaciones, en unos casos pequeñas, grandes en otros, ya en sentido negativo, ya en sentido positivo. Los factores psicológicos, la cultura y otros son los nervios motores de esas oscilaciones que cuando son en sentido positivo marca la tendencia alcista en el consumo de un pueblo y representa una marcha acelerada hacia la prosperidad.

«El individuo que necesita un par de zapatos, lo adquiere, si puede. Si sus ingresos aumentan extraordinariamente, probablemente adquirirá otros pares de zapatos; pero si el incremento de sus entradas es limitado, podrá, o no, adquirir otro par de zapatos, según el contagio mental del medio en que convive, su estado psicológico propio, su cultura, etc., etc.

«Y aquí vemos prácticamente, cómo hay una oscilación que puede ser grande o pequeña, entre el poder adquisitivo real y el virtual. La apertura de los establecimientos comerciales después de las seis de la tarde ofrece extraordinarios estímulos para el incremento del poder adquisitivo; en unos, porque trabajando durante el día, no tienen tiempo de comprar artículos que necesitan y cuya compra dilatan (dilación representa disminución efectiva del poder adquisitivo, o sea, onda negativa del mismo, por menor consumo). En otros en que la compra está prácticamente restringida al cálculo conservador de la mente, forjando el comprador limitado de propósito definido y cálculo previsto, porque en las horas en que va de distracción y solaz, siente el incentivo de compradores que le rodean y con los cuales se cruza y ello crea, sin género de dudas, estímulo de compras más liberales y que al surgir espontáneos, y poder ser hechos efectivos, adquiere, compra; cosa que no será si tiene que esperar, en que desaparecido el estímulo psíquico, triunfa el juicio conservador.

«Por otra parte, todas las grandes ciudades y capitales del mundo, tienen abiertos sus establecimientos después de las seis de la tarde y Cuba también los tuvo. Luego si queremos ser impulsores del turismo, abiertos los comercios, animarían las ciudades, servirían para engalanarla, iluminarla y mejor vestirla y ello trasciende en un mayor atractivo para la corriente turística, que a final de cuentas se traduciría en mayores ventas.

«Además, ese turismo que tiene su oportunidad de compra limitada, a horas en que está en la Playa, en el Hipódromo o en Paseos, al aumentarse el tiempo de apertura de los establecimientos, con el mismo aumentará incuestionablemente su poder de consumo directo.

«La Ley por otra parte, no es compulsiva, sino potestativa y los que creen que económicamente no les conviene, dejarán de realizar las ventas extraordinarias que ella les proporciona; pero tendrán que gastar, desde luego, lo que para cumplimentarla, la misma les exige.

«Las ventas ordinarias no van a ser afectadas por la Ley, ya que por costumbre o por necesidades, se seguirán haciendo como hasta ahora, con pocas oscilaciones. La Ley viene a estimular directamente el poder de consumo, a elevar positivamente el índice adquisitivo, a favorecer lo que pudiéramos llamar «la venta del paseo nocturno, ocasional o psicológica».

«Piénsese, por otra parte, ha de disminuir de un modo efectivo, el desempleo, lo que directamente se traduce en aumento del volumen de ventas comerciales e industriales e incremento del poder adquisitivo. Y que esta medida que tiende a combatir tan pavoroso mal, podría, de no dar resultados, sucederse con nuevos impuestos y cargas fiscales a la industria y comercio, como en Inglaterra, por ejemplo, para combatir y proteger la desocupación.

«La Habana de noche, ciudad dormida, con la luz cansina de sus pálidos faroles esquineros, despertará al esplendor, a la vida, con el movimiento, la alegría y la iluminación de sus comercios nocturnos, y este trueque capitalino, será orgullo de todos y un retorno a la prosperidad.

(f.) Ricardo Dávila Orta, Procurador».

Los aviadores del tren aéreo fueron huéspedes de honor en el almuerzo de los rotarios

El doctor Netto hizo la presentación de los invitados y el piloto O-Meara dió las gracias por el homenaje que se les tributaba. Agustín Parlá contó incidencias del viaje

Hotel Nacional. Doce y media del día de ayer. Sesión del Club Rotario. En la presidencia, el arquitecto señor Horacio Navarrete, en unión del secretario, doctor Carlos M. Calvet. Actúa como Sargento de Armas, el señor Gustavo Kates.

Figuraban como invitados de honor, los aviadores que tomaron parte en el «raid» del tren-aéreo, señores Jack O'Meara, Paul Du Pont, Elwood Keim, Richard Du Pont y Agustín Parlá, así como el famoso «cameramen», Joseph Gibson, quien impresionó desde a bordo de uno de los aviones, con riesgo de su vida, el vuelo del convoy aéreo, al igual que lo hiciera en el vuelo New York-París del coronel Lindbergh; el de circunvalación del mundo, de Post y Gatty, el de los Mollison, y remontándonos en fechas lejanas, el de Bleriot a través del Canal de la Mancha. También asistió el doctor Roberto Netto, representante de dichos aviadores; el Director de Correos, señor César Carballo, que ostentaba la representación del Secretario de Comunicaciones, doctor Pelayo Cuervo; y el señor Jurado Cubas, Jefe del Negociado de Servicio Aéreo Internacional.

Se hallaban presentes en la sesión, el nuevo Gobernador del 25º Distrito del Rotary Internacional, doctor Mario Dihigo —quien fué presentado por el presidente del Club, señor Navarrete—, y el Past-Gobernador, doctor Miguel A. Gutiérrez.

El doctor Netto hizo la presentación de los aviadores a los miembros de la institución de la rueda dentada, siendo acogidos con grandes aplausos. Significó que el vuelo del tren aéreo no había costado dinero al Gobierno de Cuba, pues la venta de sellos especiales cubrió todos los gastos.

El piloto O'Meara hizo uso de la palabra para agradecer el homenaje de simpatía que se les tributa. Agregó que el éxito obtenido se debía a los cubanos, que tanto habían puesto de su parte para que el evento gozara de resonancia. Tuvo palabras de agradecimiento para los señores Netto, Sabatés, doctor Cuervo, Carballo y Jurado Cubas.

Agustín Parlá —el aviador cubano— que ostentó la representación del Gbierno cubano en el vuelo del «tren aéreo», hizo una narración detallada de las incidencias del viaje. Expuso cómo, tanto él como el piloto del avión-escolta, habían pasado momentos de angustias al perder de vista, entre las nubes, a los «gliders» y su remolque, trazando grandes círculos para hallarlos, lo que no lograron, a pesar de llevar ellos una velocidad de 140 kilómetros y el tren-aéreo, de 50; hasta que al fin, con gran alegría, pudieron observar que habían aterrizado en Key West en su primera etapa.

Parlá —que se entrevistará hoy con el Jefe del Estado, en unión del doctor Pelayo Cuervo, previa invitación para ello, del Presidente de la República— recibió grandes muestras de simpatía por parte de los rotarios habaneros, que lo tienen en gran estimación.

El doctor Manuel Galigarcía hizo la presentación, seguidamente, de los distinguidos rotarios señores Pepe Gasch y Enrique Gancedo, los cuales, bajo el rubro de «Relaciones profesionales», una de las más interesantes actividades del Rotary, desarrollaron temas de gran amenidad e interés.

El señor Pepe Gasch desenvolvió su temario en torno a «Tejidos al detalle», que es al giro a que dedica sus actividades. Y el señor Gancedo, a «Efectos sanitarios». Ambos fueron muy aplaudidos.

Al comienzo de la sesión, el doctor Luis Machado fué portador de una grata noticia para la familia rotaria: momentos antes, el Tribunal de Urgencia había absuelto, disponiendo su libertad, al distinguido miembro del Club, señor «Paco» Prieto, sujeto a la causa por incitación a la huelga. Grata nueva que produjo satisfacción.

Y siendo las dos y media de la tarde el señor Horacio Navarrete, levantó la sesión.

Alemania dispuesta para reconstruir su flota submarina

El Tercer Imperio posee un plan nacional para la construcción de esos barcos

BERLIN, viernes, mayo 17. (AP) El contraalmirante retirado, Gadow, declaró hoy que «Alemania reconstruirá los submarinos de 250 toneladas.»

Estas observaciones de Gadow hechas en el «Allgemeine Zeitung», periódico en el cual es «perito naval», son las primeras intimaciones de carácter oficial hechas en Alemania indicando que el Tercer Imperio posee un programa nacional de construcción de torpederos submarinos.

Señala el Almirante que la resolución de Alemania depende de las circunstancias, «porque los países del Báltico poseen por lo menos 50 submarinos, haciendo menester que nosotros también nos preparemos en esa arma».

Haciendo luego alusión a los torpederos submarinos de Francia y la Gran Bretaña que tienen enorme tonelaje y radio de acción, dice:

—No quiere decir nuestra manifestación de que poseemos tales barcos, que tengamos el deseo de oponer obstáculos a la Conferencia Naval de Londres, puesto que la seguridad de nuestros mares no puede hallarse a merced de manos extranjeras.

NOTICIERO DE CUBA

Anoche vió la luz pública, a las siete y media de la noche, un nuevo diario: el «Noticiero de Cuba».

Trátase de un periódico, tipo tabloide y gráfico, que sale a la palestra bajo la dirección del distinguido periodista Gustavo Herrero.

Se edita en los talleres del periódico «El Mundo», particular sobre el que llamamos la atención, ya que durante toda la noche de ayer estuvimos recibiendo llamada telefónicas para inquirirnos si se trataba de un diario editado por nosotros, confundido el público, seguramente, con el «Noticiero del Lunes», publicación que solamente se edita ese día a las once de la mañana, y que distribuímos entre nuestros suscriptores.

Deseamos una feliz acogida al nuevo y simpático colega.

HALLADO DENTRO DE UN CAÑAVERAL EL ESQUELETO DE UNA PERSONA

En la finca «Alejandrina», Güines, fué encontrado por el trabajador Pino Gutiérrez Guerra el esqueleto de una persona, que estaba oculto entre un cañaveral.

Las autoridades, al tener conocimiento de ese macabro hallazgo, se constituyeron en la finca, iniciando las actuaciones, no pudiéndose conocer quien pueda ser el cadáver.

El agente de la Judicial, Torres Catá, ha salido esta madrugada para el lugar indicado a fin de practicar investigaciones, por así haberlo solicitado el Juez de Instrucción que conoce del hecho.

Estima que no existe el dolo civil y reclama que se lleve al Código el "delito social"

Durante su documentado discurso en la información pública, afirmó que el Código español de 1870, fué preparado para la Constitución de seis años después

Ante un quorum mucho más nutrido que el de la anterior información pública, disertó ayer en el hemicilo de la antigua Cámara de Representantes, del Capitolio Nacional, el Magistrado Diego Vicente Tejera, sobre las reformas propuestas para el nuevo Código Penal.

En lo que respecta a los consejeros de Estado fué, no obstante resultar dicho organismo la entidad convocante, mucho más reducido pues con dificultad se pudo completar el número que se requiere reglamentariamente para celebrar sesión.

Presidió la reunión el doctor Federico Laredo Bru con la doctora Candita Gómez Calás de Martínez Bandujo y los doctores Ricardo Díaz y Mario Lamar, y ocuparon las curules destinadas al los consejeros los señores Pablo Desvernine, Miguel A. Suárez, Rafael María Angulo y Manuel Giménez Lanier.

El propio doctor Laredo Bru, presidente del Consejo de Estado, fué el que hizo la presentación del Magistrado Diego Vicente Tejera, uno de nuestros más grandes penalistas, tras de significar que el Consejo contaba para la obra que iba a realizar con la obra de González Lanuza sobre la materia objeto de la discusión, con los juristas de verdadero mérito, que tenía en su seno y con la cooperación del Foro cubano, que tan dignamente se encontraba representado en aquel acto.

Inmediatamente tomó el uso de la palabra el doctor Diego Vicente Tejera, que con voz clara y prepotente, gran orden y exquisita serenidad de juicio, fué desmenuzando, base por base, el proyecto del doctor Laredo Bru y la ponencia que sobre el mismo hubo de rendir la doctora Candita Gómez Calás de Martínez Bandujo.

Comenzó diciendo que no pretendía más que realizar un esfuerzo a favor del propósito del Consejo de Estado, para sustituir el Código Penal vigente por uno más humano, moderno y republicano.

Se manifestó partidario de un Código de transición, como autor de uno que es, en el que se hiciera una combinación de las escuelas que existen, con el predominio de las tendencias clásica y positivista, principalmente esta última, basando sus afirmaciones en que Cuba era un país en un período de verdadera evolución, en el que sus directrices no se encontraban perfectamente determinadas.

Consideró que el momento era propicio para modificar el Código y que la reforma debía ser hecha por una Comisión técnica, conforme se venía procediendo y como se había hecho en todas partes, no considerando como obstáculos la no existencia del Congreso y la no promulgación aún de la Constitución, refiriendo sobre este último particular que el Código Penal español de 1870 había sido hecho para la Constitución de 1876.

Propuso que se le denominase, en vez de Código Penal, de Represión Criminal, estimando que la pena era el castigo rudo con que en la antigüedad se vengaba un agravio inferido a la sociedad y que en la actualidad se pretendía sólo la represión del criminal, término que no se podía hacer desaparecer del Código, es decir, su separación de la sociedad y su regeneración.

A continuación entró en el examen detallado de las bases, mostrándose de acuerdo, en general, con ellas, aunque proponiendo la introducción de distintas modificaciones.

Recalcó que en el nuevo Código se debían introducir las 129 leyes penales que se habían dictado con posterioridad y que el delito no debía definirse, para evitar las confusiones a que esto daría lugar, aunque sí debían señalarse las líneas generales del mismo.

Entró después en la consideración del dolo civil y del penal, división que se establece en las bases, significando que en siglo y medio los sabios no se habían puesto de acuerdo sobre este particular y que seguramente tampoco lo lograría el Consejo de Estado, agregando que según su criterio el dolo civil no existía.

Se manifestó a favor de la eximente de ambriaguez fortuita, aunque significando que debía ser plena, es decir, que el individuo tuviera todas sus facultades nubladas y que la hubiera adquirido de una manera realmente accidental, abundando en los mismos términos en relación a las drogas estupefacientes.

Consideró que el estado de necesidad debía de extenderse, como eximente, a las personas, trayendo a colación multitud de casos a manera de ilustración, como el del individuo que viendo que una mujer va a ser devorada por un trapiche le cercena con el machete la mano de la cual se encuentra prendida, y el del hurto famélico, o sea el del padre que roba para dar de comer a su hijo.

En lo que respecta a la edad penal considero que debían ser siete años si en verdad se iba a hacer una legislación de menores y no doce como señala el Código; pero que de lo contrario debían fijarse en diez y seis.

Refirió que no se debía restringir la eximente 12, que se refiere al uso de arma de fuego por el agente de autoridad en el cumplimiento de su deber, ya que las atenuantes y las agravantes se debían aumentar, para llegar al arbitrio judicial limitado, del que se mostraba partidario.

Al tratar de lapena de muerte se mostró abolicionista, por sentimiento, por doctrina y por ciencia, reseñó el caso de algunos países que la habían hecho desaparecer de sus códigos, como Suiza e Italia, y que luego la habían restituído y terminó dejando el asunto a la Constituyente.

Reseñó que no se debía establecer la diferenciación entre presidio, cárcel y arresto, sino encerrarse las tres penas preventivas dentro de la denominación de «penas de privación de libertad».

Al tratar de la pena de muerte estas, se mostró partidario del sistema de cuotas, que fija el Código Suizo y del proyecto de don Fernando Ortiz, es decir, que se pene con el pago de una parte proporcional de las ganancias que percibe el individuo, para que sea verdaderamente equitativa.

Recomendó el establecimiento de las Cajas de resarcimiento, a las que van a parar las cantidades que se ingresan por concepto de multas, de embargos, decomisos, etc., y con las que se puede indemnizar inmediatamente a las víctimas del delincuente, y opuso en lo que respecta a la libertad y la condena condicional la relajación o pérdida en la intimidación que encierra toda reclusión penal.

Se manifestó a favor de la rehabilitación del penado, que es una conquista moderna, y definió el delito político y el delito social, que pidió se incluyera en el Código, considerando el primero como el acto que se realiza con un fin altruista, colectivo, que altera el orden y tiende a cambiar un régimen, y el segundo el acto de la misma naturaleza que trata de cimentar la sociedad sobre bases nuevas.

Al llegar a este punto el conferenciante, en vista de lo avanzado de la hora, suspendió la información para continuarla a las nueve de la noche de hoy.

Dinamarca no ha prohibido ni restringido la importación de productos enviados desde Cuba

Lo sucedido es que varios comerciantes han cancelado los pedidos que efectuaron

Habana, 16 de Mayo de 1935.

Sr. Director del DIARIO DE LA MARINA.

Ciudad.

Muy señor mío: En varios periódicos de esta fecha aparece como que Dinamarca ha prohibido la importación de productos cubanos con motivo de haber Cuba aplicado la Tarifa Máxima de importación a los productos daneses de acuerdo con la Ley número 14 de 15 de Marzo último, llegando hasta decirse, en uno de estos artículos, que habían sido rotas las relaciones comerciales de Dinamarca con Cuba.

A este Consulado le interesa hacer constar, para general conocimiento y, sobre todo, del comercio importador y exportador de Cuba que sostiene relaciones comerciales con Dinamarca, que si bien es cierto que varios importadores daneses han suspendido o aplazado, sus compras de esponjas, café, maderas (caoba), etc. a Cuba, temerosos de que el Gobierno danés pudiera tomar medidas contra la importación de productos cubanos en vista de no haberse aún resuelto por el Gobierno cubano el convenio comercial ofrecido por el Gobierno danés, Dinamarca no ha prohibido o restringido en forma alguna la importación de productos cubanos ni piensa, por ahora, hacerlo, ya que nunca han sido más estrechas y cordiales las relaciones existentes entre los dos países amigos.

Además, este Consulado espera que, dentro de muy breve plazo, quedará concertado el convenio comercial entre Dinamarca y Cuba, por medio del cual volverán los productos daneses a entrar en Cuba bajo la Tarifa Mínima del Arancel, y volviendo los importadores daneses a comprar libremente a Cuba y en mayor cantidad aún que lo han hecho en el pasado.

Rogándole, señor Director, la publicación de estas líneas y anticipándole las más expresivas gracias por esta atención, queda de usted, con la mayor consideración, muy atentamente, **Carlos Hinze, Cónsul General de Dinamarca.**

TEMEN QUE AFECTE AL VIAJE DEL «NORMANDIE» LA HUELGA PORTUARIA

EL HAVRE, mayo 16. (AP.)—El movimiento de huelga que se iniciara en este puerto entre los buques de la Compañía Trasatlántica Francesa», se ha extendido a Marsella. Los trabajadores solicitan aumento en los jornales. En el temor de que el paro pueda dar lugar a la suspensión del primer viaje del gigantesco trasatlántico, «Normandie», a los Estados Unidos, el alcalde de esta ciudad se ha dirigido a los sindicatos marítimos haciendo un llamamiento a su patriotismo.

Quince tripulantes del vapor, «Governeur Chanzy», se declararon en huelga en los momentos mismos en que ese barco iba a zarpar de Marsella hacia puertos del Mediterráneo. Los marinos reclaman que los salarios se les computen por año, a mayores niveles, y no por viaje redondo, como actualmente.

La tripulación del «Champlain» fué declarada cesante por el ministro de Marina Mercante, Bertrand, por no haber aceptado los huelguistas una fórmula de transacción que se les ofreciera.

M.E.C.D. 2016

Entrega de los diplomas a los viejos maestros

La fiesta del Beso de la Patria se efectuará como siempre. Parada escolar

El próximo 20 de Mayo, a las tres de la tarde, tendrá lugar en el hemiciclo de la Secretaría de Educación Pública, la fiesta en que se entregará a los maestros que han cumplido este año sus bodas de oro al servicio de la enseñanza, la medalla y el diploma conmemorativos, especialmente diseñado por García Cabrera.

Habrá números de recitación y de música. A cargo de la doctora Dulce María Borrero, Directora de la Cultura, se encuentra el discurso inaugural del acto.

«EL BESO DE LA PATRIA»

El propio 20 de Mayo, a las nueve de la mañana, se celebrará la fiesta del «Beso de la Patria» en todos los distritos escolares de la República, según se ha hecho otros años.

LA PARADA DEL 11 DE JUNIO

Con motivo de celebrarse el aniversario del natalicio del eximio maestro y filósofo cubano, don José de la Luz y Caballero, el preceptor del conocido colegio «El Salvador», que Martí calificó de «regenerador», se está organizando una parada escolar en la Habana, para el día 11 de junio.

La comisión que se encarga de ello está integrada por el Secretario de Educación, doctor Leonardo Anaya Murillo; el doctor Tomás Jústiz, Presidente de la Academia de la Historia; el Ingeniero Saladrigas; el Superintendent ede Escuelas de la Habana, doctor Enrique Jardines y los doctores García Rojas, Gastón de la Vega y Eduardo Sánchez.

LA COLONIA INFANTIL DE HERSHEY

La esposa del señor Presidente de la República, señora Carmela Ledón de Mendieta, ha invitado a los reporters de Palacio y a los fotógrafos de los periódicos al almuerzo que tendrá efecto hoy, viernes, en Hershey, con motivo de la inauguración de la colonia infantil de dicho lugar.

La excursión saldrá a las ocho y media de la mañana desde el Capitolio Nacional, por la parte de Industria.

FARMACIA
Y DROGUERIA
TAQUECHEL
DE TURNO LOS VIERNES
TELF. A-2141 OBISPO 27

FARMACIA
DROGUERIA
DE
"JOHNSON"
DE TURNO LOS LUNES
Obispo Nº 30 TELEFONO-A-2129

LA MAYOR
35 EDIFICIOS
700 EMPLEADOS
SARRÁ
DROGUERIA
ABIERTA TODOS LOS DIAS
TODA LA NOCHE LOS MARTES
A-8075 A-3641

FARMACIAS de turno hoy

VIERNES

HABANA.

Ave Italia (Galiano) 9-B	M-1560
Ave. Menocal (Infanta) y San José	U 7074
Ave República, (San Lázaro) 388	U-6774
B.Masó (Escobar) y Peñalver	M-5450
Fernandina 77	M-5365
Finlay (Zanja) y Soledad	U 6729
F. V. Aguilera (Maloja) y S Nicolás	A-2345
Gral. Aguirre (Animas) e Industria	M-4040
Gral. Alemán (San Nicolás) y Gloria	M5222
Gral. Alemán (San Nicolás) y Maloja	M-2077
San Mariano y Figueroa	I 4333
Gral arrillo y Campanario	M-4588
Gral. Quintín Banderas y Corrales	M-4666
Gral. Suárez (San Miguel) y Oquendo	U-6936
Habana 187, entre Paula y San Isidro	M-4604
M. M Delgado (Lealtad) y Animas	M-4480
Leonor Pérez (Paula) 85	M-4129
Máximo Gómez (Monte) 2	M-9400
Padre Varela (Belascoaín) y Salud	U-2852
P Varela y P. Gómez (Corrales)	M-5427
Pi Margal (Obispo) 27	A-2141
Zenea (Neptuno) y Ave. de Bélgica	M-2277
Zenea (Neptuno) 145	U-6720
Zenea (Neptuno) 230	U-1818
Pedro Pérez (Lamparilla) y Villegas	M-5718
Suárez esq. a Esperanza	M-4622

VEDADO

AVe. España (Calle 17) entre E y F	F-6223
19 entre 14 y 16	F-6211
23 entre J e I	F-6100
Zapata 128	F-6002

VIBORA

10 de Octubre (J. del Monte) 614	I 7242
Estrada Palma 59	I-7591
Pocito y Reyes	X-2351
San Mariano y Figueroa	I-4333

JESUS DEL MONTE Y S. SUAREZ

10 de Octubre (J. del Monte) y Rodríguez	X2247
Pocito 16	X-1500
Santos Suárez y Serrano	I-7609

LUYANO

M Fernández de Castro (Luyanó) 48	X-2348
M. Fernández de Castro (Luyanó) 130	X-3068
Rosa Enríquez 50	X-3883

CERRO.

Calzada del Cerro 440-C	M-4230
Salvador y Bellavista	I-7214

NOTA—. Este grupo deberá prestar servicio público todo el día y toda la noche de los domingos siguientes: Febrero 3, Marzo 17, Abril 28, Junio 9, Julio 21, Septiembre 1, Octubre 13, y No-

HABANERAS

LA MODA ACTUAL

MODELOS AMERICANOS

Los trajes de encajes, para todas las ocasiones, representan la novedad del verano, viéndose en diferentes estilos y colores. El que mostramos en el grabado es de chantilly verde claro y fué diseñado para la exposición de trajes de encajes que celebraron en el Waldorf-Astoria el día tres a beneficio de una asociación.

Es un modelo propio para llevar en una boda de rango para la Dama de Honor, acompañándose de un sombrero del mismo encaje.

ZAPATOS DE VERANO

La moda del verano, en lo que se refiere a zapatos, sigue los pasos de los vestidos con diminutos vuelos.

Perugia presenta los tonos de **sweet peas** en zapatos de medio corte de cabritilla, con líneas que sugieren las sandalias y que se usan con los trajes sastres y para acompañar los trajes de seda se hacen sandalias de gamuza.

Algunas excentricidades llegan hasta el zapato de gran vestir, rodeando el escote del mismo con pequeños vuelitos que caen sobre la puntera. Otros llevan una pieza sobrepuesta por delante que se llevan con las faldas fruncidas.

NOTAS DE PARIS

En el salón **Alix** se notó un movimiento de asombro entre el público al presentar sus modelos de mediados de temporada, cuando apareció un modelo de traje propio para llevarlo una mujer de tez trigueña.

El tono era maravilloso, algo como el color morado de los higos maduros, con un manto morado tirando a carmelita, donde brilla un drapeado rojo con suaves pliegues que caen con gracia ajustándose al cuerpo.

El conjunto tiene tanta armonía que cada vez que aparece este modelo brotan frases de admiración en el público. La caída larga y suelta del drapeado, que sirve para cubrir la cabeza, se puede dejar tendida naturalmente o enroscada en los hombros al estilo oriental, que es el que más aceptación tiene por el momento.

Otro modelo de **Alix** que llamó la atención es el que los franceses llaman **robe d'interieur**, o sea para recibir en casa. Es de estilo griego, sujeto por debajo del busto y alrededor de la cintura con estrechas tiras cruzadas por delante sobre un diafragma que tiene una abertura diagonal, dejando ver la piel.

Sobre este traje tan escultural, se lleva un drapeado recogido al estilo oriental de **chiffón** blanco, en cuyo borde lleva una orla de terciopelo verde y rojo, viéndose el mismo adorno en el borde interior del fondo, velado por el **chiffón**.

ULTIMOS SOMBREROS

Una nueva remesa de sombreros de la estación acaba de recibir **Mlle. Mathilde Cumont** en su elegantísima **maison** de Prado 88.

A sus clientas, que son todas las damas de sociedad, les anuncia por este medio que han llegado ya los últimos modelos de **Rebons, Agnés, Suzzy, María Guy** y **Alphonsine**, en finísimos materiales y estilos que demuestran el gusto y la propiedad en sus creaciones.

Turbantes, formas pequeñas y sombreros de ala ancha, en colores variados presenta **Mlle Cumont**, asegurando que puede complacer todos los caprichos, actualmente, con su extensa colección.

CLASES DE FRANCES

Entre todos los idiomas que deben enseñársele a los niños está el francés como el primero, por ser el que resulta más necesario luego en las artes, estudios científicos y vida social diplomática.

Una persona que no sepa francés no puede llamarse completamente culta, porque ignorará muchas cosas que sólo se escriben en ese idioma.

Aconsejo, para aprender bien el francés, una profesora con verdaderos conocimientos, como lo es **Madame Ferrari** que, con su experiencia y métodos fáciles, lo enseña a maravilla. Lllamar al teléfono F-2437 para los informes necesarios.

NO ES COMO PUÑAL

¡Qué dulce veneno llevo en las entrañas!
No es como puñal...
Que un puñal se clava...
Y éste diluye en la carne sensitiva
Y en la médula espiritual.

¡Qué dulce veneno este del querer
Y del no poder!
Voluptuosidad,
Que salva un abismo y es puente que lleva
a la idealidad.

¡Ah, si fuera siempre la imposibilidad!
¡Cómo nos iríamos, suave, suavemente...
Por este
azul celeste
de la suavidad.

Emilia BERNAL.

MENU DEL DIA

Almuerzo

Cup de frutas.
Huevos en cajoncitos.
Pescado a la vienesa.
Pollo en fricasé.
Ensalada de habichuelas.
Arroz con leche.

Comida

Melón de Castilla.
Consomé frío.
Frituras de camarones.
Lengua en salsa negra.
Ensalada de papas con huevo.
Queso fresco y mermelada de guayaba.

LA
PIPERAZINA MIDY
es el disolvente **más poderoso** del ácido úrico.
Imitada con frecuencia, pero jamás igualada.
ARTRITISMO — GOTA — REUMATISMO

MATANCERAS

TRISTE ANIVERSARIO

En la fecha de hoy.

Se cumple un año, en este día diez y siete de mayo, de la desaparición de aquel gran mentor, de aquella figura intelectual tan excelsa, de aquel gran cerebro y aquel gran corazón, que se llamó en vida el doctor Arturo Echemendía y Molinos.

Un año que lo perdimos.

Y un año, que día a día, su figura ha ido agigantándose, creciéndose y elevándose en su recuerdo, a las mismas alturas en que hoy mora su alma.

Como homenaje a la memoria de Arturo Echemendía, va a ceder la pluma el cronista a la señorita Celia Pérez Belinchon, que enjoya hoy las «Matanceras» con el inspirado, bello y romántico trabajo que copiamos a continuación:

«Arturo Echemendía

En la Escuela

Y dijo como Jesús: «Dejad que los niños vengan a mí», y hacia él fueron. Y porque bajo las amplias y protectoras alas que emanaban amor y fluían virtudes miríficas encontraban ultraterrena paz, bajo ellas como polluelos con frío acomodaron los cuerpecitos frágiles y respiraron quedos para gustar y ahitarse de aquella alma, el suave calor.

Y porque los labios dulces que enseñaban con suavidad de oración y vertían en regueros de luz la verdad y la ciencia que iluminaban las infantiles mentes, y las conciencias vírgenes de los pequeños, eran sabios, ¡sabios!, de ellos pendientes los niños que a él acudían al irresistible influjo de su palabra pródiga absortos escuchaban...

Y porque el pecho que brindaba amor era ¡amplio!, amplio, con amplitud de alma, que es lo más amplio que ha creado Dios, los alumnos aquellos que buscaban verdades y perseguían ciencias se multiplicaban, y a los labios del sabio plenos de dulzura, afluía, con fluidez de arroyo la palabra cálida, y la fluidez nacía de la sapiencia, y calidez emergía del corazón que es lo más cálido que ha creado Dios!...

Y por sus doctrinas y por sus verdades y por sus acentos los que a él acudían se multiplicaban!

En la Cátedra

Y porque otros seres ávidos de luz lo necesitaban, dispuesto siempre para toda siembra, enseñó en la cátedra, y del Instituto atravesó a diario los grandes umbrales!

Y severo y justo y sereno e incorruptible, invulnerable ante las fuerzas que se movieran en sentido contrario a la justicia, fué inconmovible como la roca de Patmos!

Y porque vió que un día aquellos niños grandes, envueltos en la vorágine de luchas inciertas abandonaban las aulas y marchaban ciegos por una pendiente en la que el sabio con su clarividencia de «Elegido», vislumbró males, porque oteó a la fiera allá en su cubil con la zarpa en alto, porque el aire que a él se anticipaba traía olor a sangre, y porque sus ojos, a quienes el alma dió el alerta, las cruces de una tumba vislumbraron, quiso ser severo, y con recio, pero noble puño, contener a aquéllos que se desbandaban, lo desconocieron y contra el hombre justo se volvieron airados!...

En el dolor

Y porque no sabemos que también hay trigos donde no hay trigales, aquellos discípulos, antes comprensivos, no adivinaron, que la severidad adusta del maestro, a nadie más que a él hería las entrañas!

Y cuando la injusticia de acerbas palabras le flageló el alma como a latigazos, se subió a la cumbre de sus claridades, y aunque las saetas de la incomprensión abrieron heridas, por donde la vida había de escapase, aceptó severo el amargo Gólgota, y su dulce sonrisa, sonrisa de santo, floreció en sus labios, y como «Aquel» otro que en Getsemaní, hundiendo su frente en la gruta ignorada, se prometió al Padre y aceptó el Calvario, se mostró cual «Ese», sereno y manso, y hacia sus labios aproximó el cáliz.

Y sufrió por «Ellos» como sufrió el «Padre», sin que lo supieran, dolor ignorado que profundó las heridas que hacía el sepulcro lo encadenaban. Pero no lo vieron, porque no hay más trigo que el de los trigales!...

En la profecía

Y lo predijo el sabio cuando cayó el sátrapa. ¿De dónde le vino el fatal mensaje? ¿Cómo es que sus labios en rictus amargo anticiparon la tragedia inmensa del pueblo cubano?

El pueblo de Cuba, dijo pausado y con la faz pálida, aún no ha llorado. Muchas son las lágrimas que aún no han brotado de esos ojos de madres, que serán fuentes inagotables de las que fluirá a torrentes el candente llanto!...

Y continuó así como si Jesús lo hubiera inspirado con alguna de sus divinas parábolas: «Lloremos por los que han caído y por los que están por caer».

Maestro, al recordar esto tiembla mi mano, con sólo unos días que escaparon al tiempo inmutable, tus profecías se realizaron, y allá en Atarés como en los tiempos del feroz tirano, rodaron sin vida, cual flores tronchadas los cuerpos dolientes de imberbes muchachos.

Y aunque lo sabías, con clarividencia de predestinado, sufriste por «Ellos» y tu cuerpo enfermo siguió doblegándose!

En la muerte

Sembrador! Maestro! Te vi emprender sereno y con mansedumbre de un Cristo el último viaje!

Una frase de perdón para los que te ofendieron no asomó a tus labios. El perdón floreció en tu corazón en el instante que surgió el ultraje!

Sembrador! Maestro! Con tu serenidad de siempre mira hacia acá. Tus muchachos empezaron a comprenderte en cuanto dejaste «esto» por ir a «allá». Tu sonrisa de bueno florecerá en la altura porque «tus muchachos», «los tuyos de verdad», empiezan a comprenderte. Los que no te ven ni te comprenden todavía no son los tuyos. Esos... no te verán!!...

Desfile Apologético

Los niños

Y esos niños que van por el camino, ¿qué hacen?, ¿quiénes son? ¿Esos? Son «Aquéllos» que no entendieron al Maestro, pero que dolidos de su equivocación, allá, en el fondo de sus conciencias rectas ha brotado una flor!

Los hombres

¿Y esos hombres que mueven sus labios en férvida oración? ¿Eso..? Son aquéllos que creyeron, porque vieron su gran obra de amor, y erigen un templo en sus almas, al bueno, al Sembrador!

El Sembrador

¿Y ese otro que camina con paso de vencido, con dulzura en los labios, humilde, pródigo, con luz en la cabeza, que se inclina, ¿por qué detiene el paso?, ¿por qué hacia la tierra la suave inclinación? ¿Que quién es? ¿Por qué se inclina? ¡El es el Sembrador! ¡Entierra en el camino el germen de una siembra, sabiendo que no hará nunca la recolección!...

El Demoledor

¿Y este otro que yergue con orgullo la cabeza, que grita, vocifera, que borbota palabras de vituperación, anatemiza con gestos y ademanes fieros?

¿Cuál es su obra?, ¿a quién con su lección elevó?, ¿dónde está el fruto de su siembra?

¿Este? No ha hecho a ser humano la ofrenda de una siembra. En su conciencia de perennes nieblas, no hay rectificación. ¿Su obra? Vedla! Se le ha visto algunas veces inclinarse en el sendero, coger el cieno inmundo a montón, y arrojarlo instilando mancilla a la memoria augusta del Mentor!...

Celia Pérez Belinchón»

¿Qué más augusto homenaje a la memoria de Echemendía, que el trabajo que a él dedicara la que siendo su discípula, fué después su más ferviente admiradora y la más apasionada por la obra cultural del Maestro?

Manolo JARQUIN

Importantes organizaciones de Matanzas y Cárdenas piden se haga el Tratado con Uruguay

También se interesan por otros Convenios, estimando que Cuba necesita de nuevos mercados para vender sus productos. Pidiendo informes sobre varias compañías

Una comisión integrada por representantes de las Corporaciones Económicas y Sindicatos Obreros de Matanzas, se entrevistó ayer con el Sub-Secretario de Comercio, doctor Rodríguez Arango, haciéndole entrega de una exposición, en la que interesan el apoyo para que se apruebe el Tratado de Comercio con Uruguay. Se manifiestan en su escrito contrarios a la campaña que contra el citado Tratado hicieron los ganaderos, aportando sugestiones en contra de los razonamientos por ellos expuestos.

Integraban la comisión, los señores: A. Altuna, J. Muñoz, D. Fernández, y M. Santospor las clases económicas matanceras; y las representaciones de las siguientes entidades obreras:

Sindicato «La Vizcaya», de J. Arechabala y Cía., de Cárdenas, Asociación Obreros Cuban Sugar, Unión de Estibadores de Cárdenas, Unión de Compañeros Lancheros de Cárdenas, Unión de pescadores y tarjadores del puerto de Cárdenas, Unión de forradores del barcos del puerto de Cárdenas, Asociación de Propietarios y Operarios de barberías de Cárdenas, Cámara del Comercio de Cárdenas, Asociación de Propietarios de Cárdenas, Asociación de Henequeneros, Asociación de tabaqueros de Cárdenas, Centro de Detallistas de Matanzas, Cía. Destiladora San Juan de Matanzas, Cía. ide Jarcia de Matanzas, Centro de Veteranos de la Independencia, de Cárdenas, Obreros de la tabaquería «Caicaje», de Cárdenas, Centro de Detallistas de Cárdenas, Sindicato de Obreros de Construcciones de Cárdenas, señor Alcalde de Cárdenas, Cía. Licorera de Matanzas, y Destilería «Yucayo» de Matanzas.

Con dicho Tratado dicen se beneficiarían numerosos productos, el azúcar, el tabaco, el alcohol, el aguardiente, la jarcia y otros más. Terminan pidiendo que el señor Secretario estudie detenidamente dicho Tratado por los beneficios que reportaría, contra el interés particular de cuatro o cinco fabricantes de tasajo.

DESPACHO EL DR. BERUFF MENDIETA

Durante las horas de la tarde concurrió a su despacho el doctor Beruff Mendieta, despachando los asuntos administrativos, con los señores Rodríguez Arango, Padrol y otros Jefes de la Secretaría.

PIDIENDO INFORMES

El Juez de Instrucción de Gibara, interesó por telegrama se le informe si la Compañía de Seguros denominada «La Oriental» está en condiciones de prestar fianzas, habiéndosele contestado por la propia vía que ella misma está en condiciones de realizar dicha clase de operaciones.

También el doctor Juan M. Valdés Anciano, Magistrado, Juez Instructor en la causa número 4 de 1935, del Tribunal Supremo, se ha dirigido al señor Secretario de Comercio, pidiendo se le informe si la Compañía Unión Agrícola Industrial S. A. ha sido suspendida o cesado en sus funciones; que fianza tiene prestado, en que calidad y a cuanto ascienden las obligaciones declaradas y no satisfechas.

TOM MOONEY NO QUIERE SER INDULTADO SINO LA REVISION DE SU CAUSA

SAN FRANCISCO, mayo 16. (AP.) —Thomas J. Mooney se opone a la proposición que se ha hecho en la Asamblea Legislativa de California, mediante la cual se le conmutaría la pena de cadena perpetua que se le impuso, quedando entonces en libertad, por haber extinguido ya un término mayor que el de la sentencia. Añade que no acepta esa liberación, porque quedaría para siempre mancillado con el estigma de los criminales, cuando lo que él quiere es reivindicarse de que no fué el autor de la explosión de agosto de 1916. Cree Mooney que si el Tribunal Supremo de California persiste en negarle laapelación, por Habeas Corpus, el de la Unión accederá a sus recursos quedando entonces en libertad y libre de tachas.

SI DIGIERE MAL
Tome MAGNESIA BISURADA
Neutraliza el ácido excesivo... Evita la indigestión, pesadez, eructos, agruras y flatulencia.
ALIVIA EN 3 MINUTOS

RECETAS DE COCINA

Croquetas de Jamón

Se pica bien media libra de jamón cocido agregándole la misma cantidad de puré de papas y de polvo de galleta, una cucharada de mantequilla y un nuevo; todo bien unido se forman las croquetas y se fríen en manteca caliente.

M. R. de FONTANILLS.

A Través de la Vida

Por HECTOR DE SAAVEDRA

EL DOBLE SEIS

FICHA DEL DOMINO

Un colega, recién nacido en esta capital, ha dado un nuevo carácter al periodismo, con una gran idea que se le ha ocurrido en consonancia con los gustos del país. Desde hace varios días ha encargado a sus cronistas de salones que le hagan, conforme con el estilo peculiar que la mayoría da a las informaciones sociales, el reportaje político y la crónica de sucesos de todas clases, policíacos y judiciales inclusives.

Se creerá que es un desatino y, sin embargo, meditándolo bien, se encontrará una profunda sabiduría en esta fórmula que responde al «concordante» que aquí debe buscarse a todas las cosas.

Del estilo pintoresco que los lectores conocen, voy a dar una muestra, advirtiendo que ha tenido extraordinaria aceptación en todas partes.

He aquí, entresacados, algunos párrafos.

«Háblase del compromiso que el Gobierno ha contraído de pedir la mano de una de tantas princesas que hay en «disponibilidad» para un alto funcionario público de la Diplomacia o la Magistratura. La dificultad está en que aquí apenas hay solteros, pero ya se procurará nombrar Secretario a alguien que esté aún en la lactancia y comprometerlo antes que aprenda a andar solo».

«Por las Secretarías corre el chismecito de que será nombrado para un alto cargo un inteligente y honrado inspector del muermo. Ya están tomadas todas las avenidas».

«No estoy debidamente autorizado para revelar los nombres que corresponden a las iniciales J. H. Z. y B. P. P. que van a permutar en sus destinos; pero puedo adelantar que el primero es un apuesto joven del ex aristocrático «faubourg» del Cerro, y el segundo un «sportsman», gran remador».

«Muy pronto, prontísimo, se celebrará un ponche de honor con el que se inaugura el nuevo sistema de taquillas de seguridad, en las que el Gobierno podrá tener tanta confianza como en su querido e insustituíble Caimán Grande. Se están repartiendo las invitaciones y se ha convenido que el traje sea blanco, corbata negra y pañuelo de fantasía».

«Hoy son los días del Conde de Pozo Alegre y con tal motivo no asistirá a la oficina En cambio, en su «bombonniere» del Reparto de la Sierra habrá recepción de 5 a 7 y media. On dansera».

«No quiero olvidar a un inteligente y laborioso empleado de la Secretaría del Trabajo Suave, que también celebra su onomástico. Se trata de Joaquinito Rodajas (Quinquín» para sus íntimos) que siempre se ha distinguido en el two step y en el negociado a su digno cargo».

«De Amor.

El Pajarito Azul nos dice al oído que H. B., Jefe de Callejuelas sin Salida (cul-de-sac) ha contraído compromiso matrimonial con la bella «type-writer» N. M., de la Secretaría de Sanidad. ¡Triunfadora!

«Asalto. Se ha pospuesto indefinidamente el que pensaban dar algunos generales de Agosto, en vista de lo avanzado que está el verano y los problemas importantes que hay que atender».

Sigue, todavía, más de dos columnas, porque la información es copiosa e interesante. Calcúlese que la Policía, sola, suministra un variado e inagotable tema que por discreción no han tratado en la Crónica Social los que la han circunscrito a las felicitaciones de santos y a los casos quirúrgicos y fashionables.

Díganme—después de lo expuesto—si no es un progreso en la literatura y las costumbres esta forma delicada y cortés de dar cuenta de asuntos nada interesantes y hasta agrios, y que gracias al redactor toman un carácter ameno y culto, muy en consonancia con nuestra finura proverbial.

Es lástima que hasta ahora no se haya ocurrido tan plausible idea. Los que fuimos, en tiempo remoto, cronistas de salones, nunca tuvimos un campo tan abierto y esplendoroso y que tal vez hubiera sido... más práctico.

CRUCIGRAMA

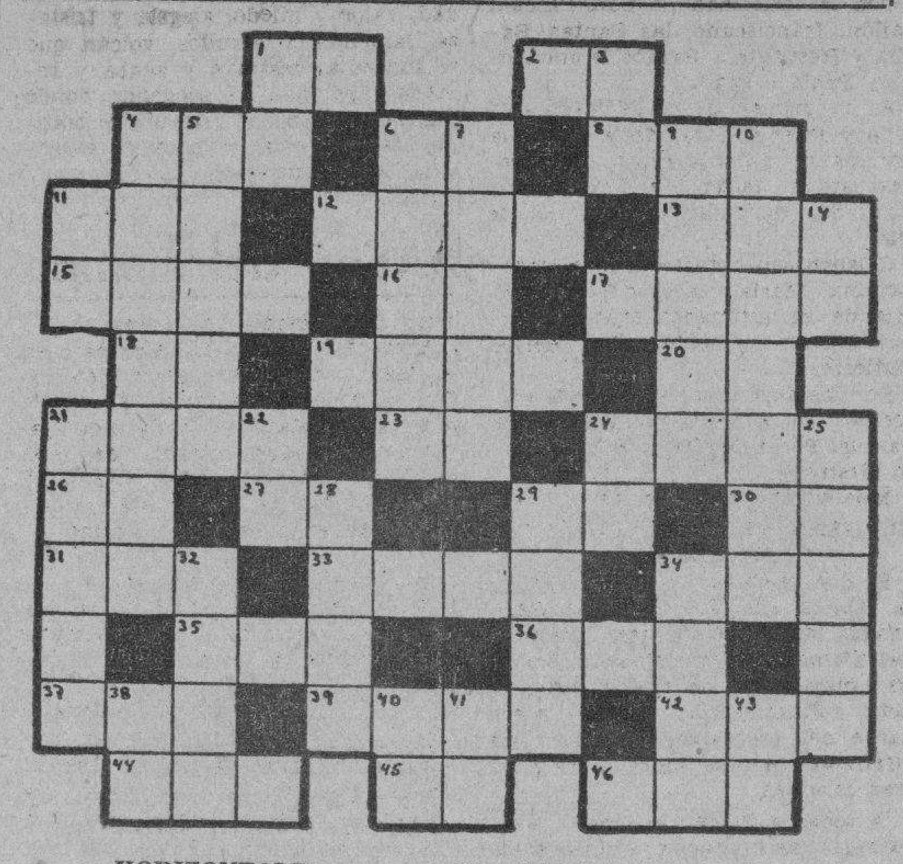

HORIZONTALES

1.—Fórmula de la plata.
2.—Naipe.
4.—Especie de berza.
6.—Interjección.
8.—Animal salvaje muy parecido al bisonte.
11.—Serpiente de más de ocho metros.
12.—Sacerdote católico.
13.—Tiempo del verbo arar.
15.—Marcharse.
16.—Dios del Sol.
17.—Continente.
18.—Número romano.
19.—Mezcla de tierra y agua.
20.—Afirmación Nacional.
21.—Antigua confederación de varias ciudades alemanas.
23.—Negación.
24.—Juguete (pl.)
26.—Asociación de Torcedores.
27.—Sílaba que repetida resulta el nombre del dios de la locura.
29.—Obras Públicas.
30.—Cierta hiedra de la China.
31.—Lista, nómina o catálogo.
33.—Riel, carril.
34.—Astro.
35.—Rey de Wessex en la heptarquía sajona desde 689 a 726.
36.—Alabanza.
37.—Prefijo.
39.—Composición en verso del género lírico.
42.—Hombre despreciable.
44.—Animal plantígrado.
45.—Otorga.
46.—Cuchillas de Oriente.

VERTICALES

1.—Contracción.
3.—Apócope de adjetivo posesivo.
4.—Ciudad y puerto de Grecia.
5.—Terreno fértil en el desierto.
6.—Gran lago de la América Septentrional.
7.—Instrumento de agricultura.
9.—Igualar con el rasero.
10.—Río de Venezuela.
11.—Prefijo.
21.—Hermano mayor de Moisés.
22.—Antes meridiano.
24.—Associated Press.
25.—Relativo al Sol.
28.—Rezar.
29.—Vasija redonda para cocer manjares, calentar agua, etc.
32.—Embrollo (pl.)
34.—Receptáculo de tela o cuero, abierto por un extremo para contener algo.
38.—Río en la provincia de Lugo.
40.—Marchad.
41.—Sílaba que repetida resulta un apodo familiar.
43.—Río de Suiza.

Solución al Crucigrama anterior

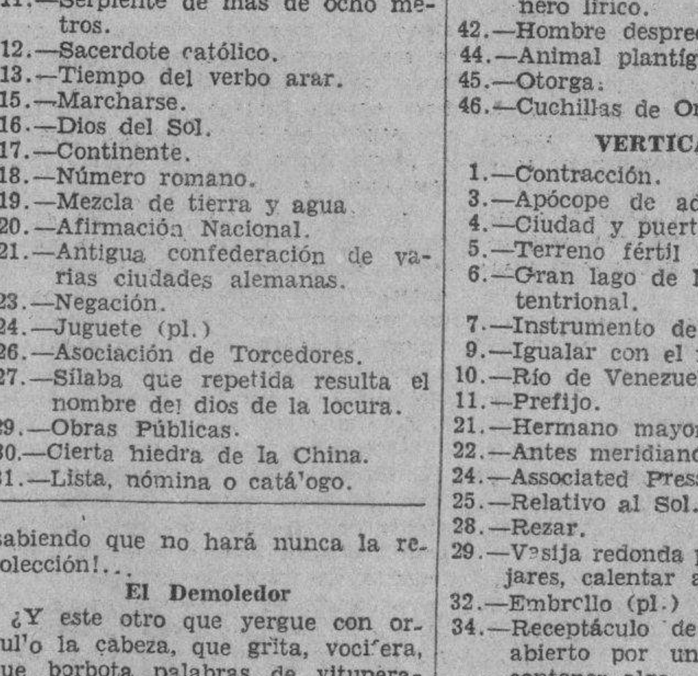

M.E.C.D. 2016

Viboreñas

Hilda de León.
Miguel Angel Entenza.

En la tarde de ayer, puntualmente a las seis y media, hora señalada en las invitaciones, celebróse en la Iglesia Parroquial del Vedado, la eterna unión de tan dichosa y amorosa pareja, solemne acto que congregó en ese templo a numerosas familias.

Hilda, gentilísima desposada, lucía una primorosa toilette, envuelta en hermoso velo, que partía de la simbólica diadema de azahares y cubría la interminable cola. Completaba su elegante vestido de novia un precioso ramo nupcial y puedo decir que no podían ser más merecidos los elogios que se le dedicaban, sinceros, expresivos e interminables, mientras que ella sonreía débilmente, dando las gracias con ligeras inclinaciones de cabeza.

Ya impaciente la esperaba el querido amigo Miguel Angel, al que gran afecto profeso por conocerlo desde los primeros años de su niñez, pasados con los autores de sus días, mis buenos amigos Mariana Averhoff y Jorge Entenza, en esta Ciudad Nueva Viboreña.

Pocos momentos después, y aún resonando en el templo los majestuosos acordes de la Gran Marcha que la inspiración de un artista dedicó al dios soberano del Amor, comenzó la solemne ceremonia, que hacía dichosos a dos corazones que intensamente se aman.

Fué la madrina la mamá de Miguel Angel, y padrino el señor Ramón de León Valdés.

Testigos por Hilda:

El Fiscal del Tribunal Supremo, doctor Miguel Suárez Gutiérrez.

El Director de los Ferrocarriles de Guantánamo, señor Francisco Bartés.

Y los señores Alfredo Hornedo, Roberto Bernard y Santiago Reguera.

Lo fueron por Miguel Angel:

Los doctores Pedro Entenza, Enrique Jova y René Lamar Capó, con los señores Carlos M. Peláez y Luciano Rodríguez.

La boda notarial se efectuó ante el doctor Germán Wolter del Río, siendo los testigos de Hilda el doctor Guillermo Lancís y el señor Jorge Entenza y por Miguel Angel los señores Armando Mayóz y Roberto Peláez.

Y quedó sancionada ante Dios y los hombres la unión de dos almas gemelas, nacidas para amarse inquebrantablemente, en un dichosísimo hogar en el que será la tierna y amorosa soberana, Hilda de León de Entenza.

Miguel Angel, que pertenece al Servicio Exterior de la República, continuará prestando sus valiosos servicios en la Secretaría de Estado, en la que disfruta del más alto aprecio y afectos de sus jefes y compañeros, por su caballerosidad, (por ley de herencia) y dotes de compañero y amigo ejemplar.

Con el afecto a él y a sus padres me une, le dedico junto con su bella esposa, mis más cariñosos votos, porque en su nuevo estado sean, como se merecen, ¡dichosísimos!

LOS SANTOS DE HOY

Con la festividad de San Pascual Bailón, franciscano, las Santas Basilia y Restituta y Santos Bruno, Silano, Pablo y Eradio.

Es mi primer saludo dedicado a la bella y joven señora María Pascuala Domínguez, amante esposa del querido amigo Isidro Teodoro García Ruiz, que disfrutan de su luna de miel.

Celebra su cumpleaños la gentil figulina María Navarro y Bernal, hija de los estimados esposos señor Luis Navarro y señora Elisa Bernal Gutiérrez.

Son los días de los apreciables convecinos señores Pascual Ibargoitia, Pascual Pérez García y Bruno Blanco Mestre.

Muchas felicidades les deseo.

EL GRAN FESTIVAL CULTURAL DE MAÑANA

El que celebran en el Stadium de la fábrica «La Tropical», las Reverendas Madres Filipenses, Directoras del afamado colegio Nuestra Señora de Lourdes, ha de ser un brillante acto cultural-social, por lo interesante del programa y porque asistirán las más distinguidas de nuestras familias.

A todas advierto, que como serán exigidas las invitaciones, las que aún no las tengan, deben solicitarlas en dicho colegio en la Avenida de Santa Catalina y José Antonio Saco.

Dicho festival comenzará a las tres y media, hora puntualísima.

MARIO FRIGOLA

Tan apreciable joven, hijo de mi buen amigo el señor Alfredo Frigola, propietario del coquetón saloncito «Guarina», ya predilecto de las figulinas, que en gran número en él se reúnen, desde hace unos días se encuentra padeciendo un ataque apendicular, más felizmente no es de cuidado su estado.

Siendo el segundo que padece, tan pronto esté en condiciones, será sometido a la operación que se requiere en su caso.

Deseo que el cumplido joven Mario pronto esté restablecido.

SE DICE...

Que Cupido anda muy activo por la Avenida de Pocito, muy próximo a la residencia del querido «confrere» «Enriquito» Rodríguez Faura, al que dejo advertido, pues a pesar de su vecindad, me parece que le voy a «volar» esta incógnita.

«Enriquito» sabe que no lo hago por mortificarlo... él que con su filosofía moderna, me da pruebas de su experiencia...

SEÑOR LAUREANO VILLA

De nuevo se encuentra entre nosotros tan estimado amigo y convecino, que por unos meses ha permanecido en el interior de la República, visitando también la Isla del Tesoro, (que nunca se ha encontrado), la pintoresca Isla de Pinos, que para mí no tiene más tesoros que los lindos y ardorosos ojos negros de las hermosas pineras, a las que sinceramente admiré en su jardín, en mis distintas temporadas.

Sea bienvenido el amigo Laureano, cuyo recuerdo mucho agradezco.

UN VIBOREÑO MAS

Con toda felicidad ha llegado, siendo un monísimo mensajero de la más intensa alegría, al dichoso hogar de los distinguidos esposos señora Amelia Partagás de Fernández y el señor José Fernández, que besan al primer fruto de sus amores a los seis años de sus bodas.

Les dedico mi más expresiva enhorabuena, junto con la abuelita materna, la bondadosa dama Francisca Acosta Viuda de Partagás, y las bellas tías señoritas Herminia y María Luisa Partagás, por la feliz llegada a este mundo de su primer hijo, primer nieto y primer sobrino, al que deseo la más venturosa vida.

SEÑORITA DORITA CANCIO

Y termino dando la agradable noticia de encontrarse ya completamente restablecida tan hermosa y gentil figulina, que por algunos días padeció una molesta dolencia.

Dorita, con su entusiasmo de siempre, continuará sus estudios artísticos, lo que realiza tan brillantemente, que pronto será una excelente profesora de piano.

Le dedico mi más afectuosa enhorabuena.

Urbano del Castillo.

BRONQUITIS-TISIS-CATARROS
CÁPSULAS CREOSOTADAS del Dr. FOURNIER
Únicas Premiadas en la Exposición de París 1878
EXÍJASE LA FAJA DE GARANTÍA FIRMADA
Fournier
Laboratoires PARIS 13 Rue du Cherche-Midi
Facsimile de la caja

BRONQUITIS
TOS
CATARROS
y cualesquiera
afecciones pulmonares
están inmediatamente aliviadas y desaparecen luego tomando las
Cápsulas Creosotadas
del Doctor FOURNIER
Dichas Cápsulas son prescritas por los principales médicos del mundo entero.
DEPÓSITOS en TODAS LAS PRINCIPALES FARMACIAS y DROGUERÍAS.

Un homenaje a Dalia Iñiguez por sus éxitos

El agasajo se le ofreció con muy gentiles frases de estimación y justicia

Como previamente se había anunciado, en la tarde de ayer visitó los salones de la Asociación de Repórters la notable recitadora cubana señora Dalia Iñiguez, quien llegó en compañía de su esposo señor Juan Pulido y la señora Concha Duque de Descalzo.

Atendieron a la señora Iñiguez los miembros del Directorio, señores César Rodríguez, Antonio Polo, Salvador Quesada Torres, Presidente de la Comisión de Cultura, Emilio Molina, Emilio Bonich, Alberto de J. Calvo, Juan Borotau, Rafael de Armas y otros.

La Asociación de Repórters ofreció a la genial recitadora un ponche, haciendo uso de la palabra el compañero Lisandro Otero, Presidente de la Comisión de Propaganda, quien dijo:

«Se honra hoy la Asociación de Repórters de la Habana, honrando con este acto a la eminente cubana Dalia Iñiguez, gentil compañera del celebrado barítono español Juan Pulido, quienes en tournée de arte por los pueblos de habla española del nuevo y viejo continentes, han logrado para nuestra patria mayor estimación y más hondos afectos, puesto que las más destacadas autoridades de la oratoria, de la literatura y de la lírica, han reconocido, por medio de esa, nuestra embajadora de arte, que sigue siendo Cuba embrionaria augusta de figuras relevantes en todo cuanto representa una noble y elevada actividad en la vida humana».

Después agrega: «Es Dalia, el tipo embajador de la criolla que cautiva por su impecable belleza femenina; su voz, es canto y es sonata, que recuerda desde el arrulo de la cuna hasta la nota musical de mayor realce; su atracción personal es sencillamente impresionante; su arte, es tan sugestivo que hace pasar por nuestros espíritus sensaciones tan disímiles, que lloramos cuando ella llora y reímos, si ella ríe, y es porque ella sabe poner junto a su alma el encanto de cuanto dice y su alma es todo eso; quimera y realidad, valor y miedo, alegría y tristeza, lamentos y arrullos, volcán que se incendia, destruye y acaba y romance apacible y acogedor, donde llegamos ahitos de frescura y tranquilidad material y para el espíritu y las encontramos...»

Estado del Tiempo

Nota del mediodía del jueves:

Persiste el Barómetro algo bajo en el Mar Caribe, con centro débil al Sur y lejos de Jamaica. El centro ayer sobre Haití se halla hoy al Nordeste y algo distante de Islas Turcas, todavía de escasa intensidad y moviéndose hacia el norte nordeste. En el Golfo hay buen tiempo.

Pronóstico para hoy viernes:

Buen tiempo. Vientos flojos a moderados variables, principalmente del nordeste al este. Pocas turbonadas.

Observatorio Nacional.

EN
NEW YORK
VISITE EL HOTEL
HARGRAVE
112 WEST CALLE 72
UNA HABITACION
DESDE $50.00 A LMES
DOS HABITACIONES
Desde $70.00 AL MES
TRES HABITACIONES
DESDE $85.00 AL MES
TODAS LAS HABITACIONES CON BAÑO

Ungüento Cadum
Para el Eczema
Los que han sufrido de esta terrible enfermedad y se han estado rascando por años, consiguen el sueño y el descanso poco después de haber aplicado el Ungüento Cadum. Ha probado ser un gran alivio para millares de personas que durante años han estado sufriendo de eczema, acne (barros), granos, furúnculos, úlceras, erupciones, urticarias, ronchas, almorranas, comezón, sarna, heridas, arañazos, cortaduras, lastimaduras, ásperos, postemillas, escaldaduras, sarpullido, quemaduras, costra, margulladuras etc.

Mejor servicio para dementes del H. Mazorra

El Dr. Sancerni desarrolla una buena administración, ahorrando dinero y dando mejor comida

El Hospital de Dementes de Cuba (Mazorra) está sufriendo un cambio radical, gracias a la labor que desarrolla desde la dirección del mismo, el doctor Ramón Sancerni, no obstante haber encontrado un déficit en el capítulo de subsistencias por la suma de $31.844.78, deficit que ha sido satisfecho, teniendo en caja la cantidad de $1.590.25 en efectivo.

El doctor Sancerni dando buena y abundante comida a los enajenados, ahorra, diariamente $116.00, más $130.00, diarios también, del capítulo de gastos diversos. Tenemos, por ejemplo, que en diciembre pasado, se gastaron 955 galones de gasolina, con un costo de $296.05 y en abril 578 galones, a 28 centavos, importaron $160.44; y en carbón de piedra, en enero último se emplearon $1.404.00, mientras que en abril pasado, dándole una hora más de calor a las cocinas, se gastaron sólo $374.00.

La labor, pues, del nuevo Director de Mazorra está resultando beneficiosa no sólo para el Estado, si no, principalmente, para los cerca de tres mil dementes allí recluídos.

12 POLIOMIELITICOS

Ha resultado negativo de Parálisis infantil el mal que padece el niño vecino de Cárdenas, según informamos ayer y cuyas generales se desconocen; habiendo sido dados de alta los niños Julio Díaz y Zaida Cabrera, vecinos de la ciudad de Santa Clara.

Hasta las doce del día de ayer existían en la República doce atacados de Poliomielitis.

SUPRIMEN LOS CHIQUEROS

Veinticuatro horas de plazo concedió ayer el Jefe local de Sanidad de la Habana, doctor Granda a los propietarios de chiqueros para cebar cerdos situados detrás de los terrenos del Casino Deportivo de la Habana, imponiéndoles, además, veinte pesos de multa por no haber atendido la orden que en tal sentido se les dió recientemente. También concedió un plazo de cinco días a los señores Tomás López y Jesús Triana, para que retiren los chiqueros y criaderos de cerdos que mantienen en los antiguos terrenos de Cristina.

Dolor de Espalda
Esos dolores lumbares tan vivos sin cesar son señales indudables de dolor de riñones. Para esto no hay remedio más rápido o más seguro que las Píldoras De Witt. Garantizamos que Vd. verá resultados dentro de veinticuatro horas después de empezarlas. Compre una caja de su farmacéutico porque no existe mejor preparación para doloridos riñones débiles que las
Píldoras De Witt
para los Riñones y la Vejiga

Crónica Habanera

BODA INTIMA

ANDREA SUAREZ

Ante el altar mayor de la Iglesia de Monserrate, tuvo lugar ayer, a las diez de la mañana, una boda distinguida, en la que fueron contrayentes la bella e interesante señorita Andrea Suárez y León y el doctor Julio Ortiz Pérez, reputado ginecólogo, especialidad en la que se ha destacado grandemente.

El acto, presenciado por un concurso muy selecto de familiares e íntimos de los contrayentes, se llevó a efecto en la más absoluta sencillez.

La novia, airosa, gentilísima, se presentó en el templo ataviada con gusto exquisito.

Complemento de su atavío, era el ramo de mano, de última creación.

Fué el padrino el hermano de la novia, Miguel A. Suárez, conocida y destacada personalidad del mundo de los negocios.

Y la madrina, la respetable dama María Teresa Pérez viuda de Ortiz, madre del novio.

Testigos por ella, los señores Antonio María de Cárdenas y Manuel Fernández Feito y los doctores Leonardo Sorzano Jorrín, Rafael Ortiz y Fabio Ortiz.

Y por él, los doctores José Ramírez Olivella, Sergio García Marruz, Eduardo Eleizegui, Manuel Bisbé y Julio Ortiz Casanova.

El prestigioso doctor Juan Ramírez de Arellano, dió fe de la boda civil celebrada en su notaría de esta capital.

Actuaron como testigos los señores Juan J. Díaz Piedra y Gabriel Prats y los doctores Juan Antonio Rodríguez Feo y Mario Machado.

LA DAMA DE LAS CAMELIAS

Día de gran gala el de hoy en el Teatro Campoamor.

Pasará por la pantalla el romance más encantador de todos los tiempos, visión de la novela de Alejandro Dumas, «La Dama de las Camelias», maravillosamente interpretada por Ivonne Printemps, de la que se hacen muchos elogios en el papel principal.

Colabora con ella, gloria de la escena francesa, el notable actor de bien ganada reputación Pierre Fresnay.

En esta cinta, dirigida por el genial cineturgo Abel Gance, luce Ivonne Printemps bellísimos modelos creados especialmente para ella por Lanvin.

Le auguramos a esta película, un gran éxito.

COMIDA ELEGANTE

En su bella residencia del Country Club ofrecieron en la noche del miércoles una comida, los jóvenes y simpáticos esposos Santiago Estévez y Nena Aguilera.

Matrimonios del gran mundo, en crecido número, tomaron asiento alrededor de la mesa, decorada con un lindo centro de flores.

Eran ellos:

Los Marqueses de Tiedra.

Enrique Godoy y Florence Steinhart, Pablo de la Lama y Alice Steinhart, Trino Alejo y Clarissa Aspuru, Manolo Aspuru y María Antonia Alonso, Orencio Nodarse y Estela Alonso, Manolo Gómez Valle y Laura Tarafa y Atanasio Hernández y Margarita Sorzano.

También se encontraban los padres de los gentiles anfitriones, Julián Aguilera y Matilde Cuadra.

PILILA CAMACHO

Desde el miércoles se encuentra operada de apendicitis, en la Clínica Bustamante-Núñez, en el Vedado, la bella señorita Pilila Camacho y León hija adorada del conocido letrado doctor Tomás Felipe Camacho y de su distinguida esposa Pilar León.

Dicha operación, de la que se encuentra muy mejorada la gentil paciente, fué practicada con éxito magnífico por el notable cirujano doctor Rafael Nogueira.

Hacemos votos fervientes por su pronto restablecimiento.

EN VIAJE DE BODAS

Por la vía aérea han regresado de su viaje de bodas a la ciudad de Miami el doctor Eugenio Cantero y Juarrero, Jefe de los letrados consultores de la Secretaría de Obras Públicas y su bella esposa Adriana Martínez.

Vienen muy complacidos de su estancia allá, que duró varias semanas.

(Continúa en la página SIETE)

La MARCA de CAFE más conocida:
"EL BOMBERO"
GALIANO 120 TELEFONO: A-4076
Entremeses y Repostería Suiza, a 30 Cts. Libra

ACABA DE LLEGAR
Una nueva colección de encajes para vestidos... cuellos franceses de lentejuelas y cuentas. Muchas nuevas flores para trajes de tarde y noche.
Vea estas novedades en nuestro departamento de Sedería y en la exhibición que presentamos en una de las vidrieras de San Rafael.
PRECIOS REDUCIDOS.
La Casa Grande

Lea y Anúnciese en el periódico AVANCE

Al caerse de un andamio sufre lesiones graves

Trabajaba en un andamio cuando descendió del mismo en Cuba y Lamparilla. Intoxicación grave

En el Primer Centro de Socorro, fué asistido de graves contusiones diseminadas por el cuerpo y fracturas del brazo y pierna derechos, el marinero Rogelio Mungía, de 28 años y destacado en el Castillo de la Punta.

Mungía se encontraba trabajando sobre un andamio en Cuba y Lamparilla, cuando descendió desde lo alto, causándose las heridas que presenta.

INTOXICADA

Obdulia Delgado, de 19 años y vecina de San Ignacio 89, fué asistida de graves síntomas de intoxicación que sufrió al ingerir varias pastillas de permanganato, con ánimo de suicidarse.

Defunciones ocurridas ayer en la Habana

Concepción Lorenzo, blanco, 39 años Mangos 5, Cáncer del útero.

Ana Mujica, blanca, 13 meses, San Martín 24, Gastro enteritis purulenta.

David Sandina, blanca, 59 años, Q. Dependientes, Tuberculosis pulmonar.

Emilio Romay, blanco, 54 años, Q. Dependiente, Cáncer del Píloro.

Felipe Granados, blanco, 54 años San Ignacio 33, Paralisis general.

Jacobo González, blanco, 78 años, Hospital C. García, Elefantiasis.

María Muñoz, blanca, se ignora la edad, Hospital C. García, Elefantiasis.

José Quiñones, blanco, 25 años, H. C. García, Antrax.

Caridad de Lamar, blanca, 73 años Línea y Baños, Entero colitis aguda.

Carmen Ortolaitia, blanca, 30 años Concha 21, Septicemia puerperal.

Manuel Sánchez Rivero, blanco, 23 años, Rivera y Grant, Bronconeumonía.

José Salgado, blanco, 28 años, Benéfica, Angina colesistitis.

Ramón Rodríguez, mestizo, 32 años, Dolores 2, Enteritis.

Francisco Pérez, blanco, 64 años calle 23 y Zapata. Tuberculosis pulmonar.

Cristina F. Solana, mestiza, 16 años, San Miguel 228, Tuberculosis pulmonar.

Francisca Pereira, blanca, 42 años, Hospital C. García, Apendicitis.

Abelardo García, blanco, 54 años Gervasio 37, Cáncer del hígado.

E. P. D.

LA SEÑORA

Mercedes Ravena y Alum

HA FALLECIDO

Y dispuesto su entierro para hoy, día 17 de mayo, a las 4½ de la tarde, sus hermanos y hermana política, sobrinos, sobrinos políticos en su nombre y en el de sus familiares, ruegan a sus amistades se sirvan acompañar su cadáver desde la casa mortuoria, San Anastasio 96, Víbora, hasta el Cementerio de Colón, favor que agradecerán.

Habana, 17 de mayo, 1935.

Joaquín y Amalia Ravena y Alum; Dolores Z. de Ravena; José Ma., Joaquín, Amalia y Evangelina Ravena y Zuazo; Enrique, Amalia y Jorge Díaz Soler; Lucrecia Díaz; Margot B. de Díaz; Miguel Martínez; René y Alberto Gálvez; Graziella y Alicia Díaz; Alicia M. de Ravena; Ana L. V. de Ravena.

POMPAS FUNEBRES
BERNARDO GARCIA
Zanja 75 esquina a Belascoaín
Teléfonos U-7310 y U-7650.

M.E.C.D. 2016

PAYRET LUNES 20 de MAYO
GRAN MATINEE desde la 1 p.m.
ESTRENO en CUBA
PAYASADAS DE LA VIDA"
en español por Ramon PEREDA
Música de LECUONA
y "EL PAN NUESTRO DE CADA DIA"

Margarita GAUTIER y Armando DUVAL
Brillante evocación de bellas horas lejanas...!
Emocionante novela de amor y de dolor. El romance que ha hecho derramar una lágrima a cada mujer...!
"LA DAMA de las CAMELIAS"
Visión de la novela de Alejandro DUMAS
HOY
CAMPOAMOR

NACIONAL hoy
3½ 7½ 9½
MARIDOS LIBRES
con FRANK MORGAN y GENEVIEVE TOBIN
RKO RADIO Picture
MAÑANA ESTRENO
GEORGE RAFT CAROLE LOMBARD
"RUMBA"

Escenario y Pantalla

ENCANTO: «TEMERARIOS DEL AIRE» LAS DOS MARIAS

Esta película es una especie de segunda parte de «Ahí viene la armada», exhibida hace algún tiempo en el «Campoamor». Tanto ésta como aquélla han sido «filmadas» con el concurso de la Marina y la Areonáutica de los Estados Unidos Son producciones de ambiente sano y jocundo, de carácter jovial y humorístico y, en último término, de propaganda para el espíritu de disciplina y de «fairplay» que prevalece en los cuerpos armados del gran país vecino. Entidades con gran consciencia de su cohesión y poderío, se permiten civilizadamente que el cine haga chanzas y bromas de buen gusto en torno a la vida militar. A cambio de esto, se aprovechan la coyuntura cinematográfica para hacer un despliegue de eficiencia bélica ante el mundo. Algo así como una manera de enseñar los dientes sin malicia, burla burlando.

El tema de «Temerarios del Aire» es, como en «Ahí viene la armada», la eterna disputa entre James Cagney, que hace el papel de joven oficial de aviación, intrépido, charlatán y majadero, aunque buena persona en el fondo, y Pat O.Brien, que encarna a otro oficial del mismo cuerpo, superior jerárquico de aquél, a la vez que su amigo íntimo, si bien celoso de las simpatías que logra granjearse con su gracia cínica y sus temerarias hazañas.

Uno y otro se pagan el «film» en una inacabable polémica. A veces ésta se agría y amenaza con derivar hacia la cuestión personal. Pero no llega la sangre al río. Ambos se quieren de verdad. Y por otra parte, el ambiente de camaradería que rige en la Armada ahoga en cordialidad todas las rencillas.

La película abunda en episodios simpáticos. Tiene además, ese fondo de espectacularidad que le da el concurso de la Marina y del Cuerpo de Aviación. Hay un simulacro de ataque aéreo y naval, para proteger un desembarco de tropa, que está admirablemente realizado.

James Cagney imprime a su papel su gracia contagiosa de siempre. Pat O.Brien y Margaret Lindsay son los otros dos intérpretes más distinguidos.

La empresa del «Encanto» completó ayer su programa exhibiendo una película de Stan Laurel y Oliver Hardy, que causó gran hilaridad en el público, y presentó a las cancioneras mexicanas «Ls dos Marías».

Estas dos agraciadas cantantes interpretan con genuino acento popular y sabroso estilo, canciones de nuestra América: bambucos, criollas, rancheras, etc., acompañadas de guitarra.

En los números que ofrecieron ayer fueron largamente aplaudidas.

Francisco ICHASO

NOTAS

«LA DAMA DE LAS CAMELIAS» EN EL CAMPOAMOR

Hoy, día de gala, estrenándose el romance de amor más célebre de todos los tiempos... «La Dama de las Camelias», visión de la novela de Alejandro Dumas, maravillosamente interpretada por Ivonne Printemps, gloria de la escena francesa y Pierre Fresnay, notable actor de bien ganada reputación. Esta película fué supervisada y dirigida por el genial cineturgo Abel Gance. Los modelos que luce Ivonne Printemps en esta película fueron creados por Lanvin. La inmortal novela de Dumas que ha hecho derramar más de una lágrima a millones de mujeres jamás ha sido llevada a la pantalla con tanta propiedad, lujo y exquisito gusto. La partitura musical que adorna el ambiente de esta película notabilísima es delicioso.

Debido al largo metraje de «La Dama de las Camelias» las horas de exhibición de esta película serán: A la 1 y 30, a las 3 y 39, a las 5 y 48, a las 7 y 41 y a las 9 y 50.

El martes: la fantasía más sensacional de este año y de cualquier año: «Chu Chin Chow». ¡Más allá de lo que Vd. puede imaginarse!... Extraños ritmos, sutiles enigmas, música deliciosamente exótica, lujo deslumbrador, misteriosas mujeres, hombres herméticos...

Pronto: «Una aventura en la noche» con Clark Gable y Constance Bennett.

El día 29: los reyes del show, Fanchon and Marco presentarán su sensacional Revista «Darlings of Broadway». Lujo, bellísimas girls, exquisita presentación, formidables atracciones.

NACIONAL: UN ESTRENO Y «LA FIESTA DE LA MODA»

Día completo en el teatro «Nacional» y llenos asegurados.

Se estrena la original e interesante película titulada «Maridos libres», de argumento muy sugestivo y muy humano y en cuya interpretación se distinguen artistas de tanta valía como Frank Morgan, Genovieve Tobin, Neil Hamilton y Marion Nixon. Habrá también cartón animado y noticiero.

El teatro abrirá sus puertas como de costumbre a las 3 de la tarde y cuando terminen las exhibiciones cinematográficas de ese turno, es decir a las 5 y 30 empezará «La Fiesta de la Moda», organizada en combinación con la empresa, por el admirado y popular modisto de nuestro smart set Bernabeu, el cual exhibirá en bello desfile de maniquíes vivientes los últimos modelos que para el capricho femenino ha importado de París. Modelos exclusivos para las estaciones próximas Habrá otras atracciones en «La Fiesta de la Moda», concierto, variedades y recitaciones por la admirada Eusebia Cosme. Precios a base de 80 cts. luneta.

Después que termine el programa de «La Fiesta de la Moda» seguirán las exhibiciones cinematográficas, repitiéndose en todos los turnos hasta las 11 y 30 el estreno del día: «Maridos libres». Los precios como de costumbre: 50 cts. luneta, y 20 cts. los niños.

Mañana: otro gran programa en el «Nacional». Estreno de la tan esperada película «Rumba», película que tiene doble atracción para el público cubano, porque en ella se trata de revivir el ambiente de Cuba, especialmente las noches habaneras. El argumento es muy interesante y Carole Lombard y George Raft, han logrado, mediante continuados ensayos con los Hermanos Barranco, hacer una plausible interpretación del baile típico la rumba. Los Hermanos Barranco aparecerán en un prólogo escénico antes de exhibirse la película «Rumba» en los turnos de 5:30 y 9:30, y serán acompañados en sus números por la Orquesta Diplomáticos de Pego, que también estuvieron en Hollywood durante los días en que se editaba la película.

La Empresa del «Nacional», prepara sendas matinées para el domingo y el lunes, celebrando en este último día. la fecha gloriosa de Cuba.

MAÑANA ABRE SUS PUERTAS EL PRINCIPAL

Mañana es el día señalado para la gran función inaugural de esta jornada de alta comedia que va a ofrecer el «Principal de la Comedia».

Esta función a que nos referimos habrá de constituir un doble acontecimiento, artístico y social ya que hay que tener en cuenta que la nueva empresa del «Principal» se propone ofrecer un espectáculo de alta comedia digno, por todos conceptos, de la cultura de nuestro público.

El teatro ha sido remozado totalmente en sus pinturas y cortinajes y en cuanto a la presentación escénica puede asegurarse que será superior a cuanto, hasta hoy, se ha visto en nuestros escenarios.

Como obra de debut se ha escogido «Oro y marfil», original de los donosos autores Quintero y Guillén, y que cuenta por centenares sus representaciones en España y México

Ella ofrecerá grandes oportunidades de lucimientos a los excelentes artistas que forman el conjunto entre los que se cuentan, Blanca Erbeya, primera actriz, que causará sensación por su belleza y elegancia; Margot Erbeya, guapa y gentil, María Hernández, Fe Malumbres Eva Vázquez, y entre ellos, Soler Jambrina, Fernández, y Pepito Martínez, actor cómico de muchísima gracia.

Para estas funciones del «Principal» regirán precios de un peso luneta, 60 centavos las dos primeras filas de butaca y 40 centavos las restantes, pudiendo hacerse las reservaciones en la Contaduría del Teatro, teléfono A-6737.

El domingo: a las 3 y 30, se ofrecerá la primera matinée.

HOMENAJE A GONZALO ROIG EN EL MARTI

Esta noche, se celebrará en el «Martí», una grandiosa función extraordinaria de homenaje al maestro Gonzalo Roig. A las 8 y 45, en punto, dará comienzo con la reposición de «El clarín», que será cantada por Caridad Suárez, en honor al maestro Roig. Seguidamente se estrena la revista de gran espectáculo, en un acto, dividido en prólogo nueve cuadros y tres entre-cuadros original de José Sánchez Arcilla y Agustín Rodríguez, con música de maestro Gonzalo Roig, titulada «Perlas». Estrenándose nueve decoraciones de José Jáuregui y Nono V. Noriega. Julio Richards ha montado para «Perlas», sorprendentes evoluciones. Atrezzo de José Rivera. «Perlas» será cantada por Rita Montaner y A. Vila. Demás está decir que esta noche será pequeño el «Martí» para dar cabida a tanto público que seguramente asistirá.

Los precios que rigen para toda la función, son a base de lunetas 50 cts., butaca 30 cts. y tertulia 15.

El lunes, día de fiesta nacional grandiosa matinée extraordinaria a las 3 de la tarde.

En preparación «Viva la vida», de Julito Díaz y Rodrigo Prats.

Lea AVANCE. Dirigido por José I. Rivero

GACETILLAS

AUDITORIUM: «EL JOROBADO» O «ENRIQUE DE LAGARDERE»

Otro grandioso éxito obtuvo la nueva Empresa del «Auditorium», el teatro de Calzada y D, Vedado, al estrenar ayer la magnífica película «El Jorobado o Enrique de Lagardere», reuniendo en su confortable salón, las más distinguidas familias del Vedado. Hoy en sus tandas elegantes de 5:15 y 9:45, con una Revista, presenta nuevamente la grandiosa joya cinematográfica «El Jorobado o Enrique de Lagardere», creación del actor Robert Vidalín.

En los turnos de 4:00 y 8:30: El popular Bing Crosby, con Kitty Carlisle en «Aquí está mi Corazón».

Mañana: A las 5:30: Presentación de la genial recitadora mexicana, Julieta Palavicini con nuevas creaciones. Luneta 80 centavos; Primer Balcony 50; Segundo Balcony 30; gratis para los socios de la Sociedad Pro-Arte Musical. A las 8:30: «El Campeón Ciclista» por Joe E. Brown y a las 9:45: «El Jorobado o Enrique de Lagardere».

FAUSTO: «NOCHE AZUL»

Hábilmente seleccionado el interesante programa que hoy presenta a su público la empresa del popular teatro «Fausto», de Prado y Colón.

En sus exhibiciones de 2:30 de la tarde a 11:30 de la noche, estrena las películas: «Noche Azul», en la que se distinguen como principales intérpretes Ramón Novarro y Evelyn Laye, «Rojo Amanecer», por Steffi Dunna, además cartón noticiero etc.

El horario exacto de cada película puede saberse llamando al teléfono del teatro «Fausto», A-4321.

Los precios: 20 centavos hasta las 6:30 y después 30 centavos. Los niños pagan solamente 20 centavos a todas horas.

Para el domingo 19, y para el lunes 20 día de la Patria, prepara la empresa del este teatro, sendas matinées con interesantísimos programas, desde la una de la tarde.

En próxima perspectiva: «El pequeño Ministro» por Katherine Hepburn, «Entre Madame», por Elisa Landi y Cary Grant y «El Velo Pintado», por Greta Garbo.

NEPTUNO: «LA VIUDA ALEGRE»

Cuatro figuras prominentes, de las más prominentes de la pantalla, figuran hoy en el excelente programa que ofrece el teatro «Neptuno» a sus habitués, en su función continua de 2:30 de la tarde a 11:30 de la noche.

Se exhibe: «La Viuda Alegre», por Maurice Chevalier y Jeanette Mac Donald, «Encadenada», por Joan Crawford y Clark Gable, además cartón y la divertida comedia «Salto atrás», por Stan Laurel y Oliver Hardy.

El horario exacto se informa por el teléfono de «Neptuno», M-2785 y los precios son: 20 centavos mayores y niños a todas horas.

«Neptuno» celebrará el domingo y el lunes 20 día de la Patria con sendas matinée desde la una en ambos días, exhibiendo excelentes programas.

Y en la próxima semana «Aquí está mi corazón» por Bing Crosby y la espectacular película de la Fox «Caravana».

JULIETA PALAVICINI, MAÑANA, EN EL AUDITORIUM

Huésped de honor será mañana sábado a las 5 de la tarde en el amplio teatro del Vedado «Auditorium», la notable recitadora mexicana Julieta Palavicini, admirada intérprete de los más famosos bardos. La empresa del «Nacional», por distinción especial ha autorizado este recital, que será el único de Julieta Palavicini, fuera del primer coliseo.

El programa que empezará a las 5 de la tarde es como sigue:

I.—«Glosas de amor», Francisco Villaespesa; «Caperucita roja», Gabriela Mistral; «Balada de la espera», Tulio Hoyos; «El león», Alfonsina Storni; «La lágrima infinita», Hilarión Cabrisas; «Los pregones de México», Miguel N. Lira. II.—«Vas a venir», Pedro Mata; «Pué que me rajara», Carlos Rivas Larrauri; «Poema del hijo», Gabriela Mistral; «Cuatrilogía primordial», (Tierra, Viento, Agua, Fuego), Caridad Bravo Adams. III.—«Romanza sentimental», Lorenzo Steketty; «Epístola de amor», Paul Geraldy; «La reina que tenía los ojos verdes», José M. Poman; «Ahí no más», J. Santos Chocano; «La vampira», Kipling; «Cuba», Alfonso Craviotto; «Poema de las sombras», Laura Palavicini.

Los precios acordados para este recital, son 80 centavos luneta, 60 cts. segundo balcony, 30 cts. tercer balcony; pero los socios de Pro-Arte, podrán asistir al mismo sólo con la presentación de su recibo del mes.

Habrá lleno absoluto en el «Auditorium» mañana sábado a las 5 de la tarde. Así lo hace esperar la admiración y afectos que Julieta Palavicini ha sabido conquistar entre la sociedad habanera.

UN EXTRAORDINARIO PROGRAMA EN EL ENCANTO

A teatro lleno fué exhibido ayer un extraordinario programa que se repite hoy en todas las tandas, comenzando con Noticiario, la graciosísima comedia de las Reyes de la Risa, Stan Laurel y Oliver Hardy titulada «Manos a la obra» y la espectacular producción Warner «Los temerarios del aire» con James Cagney, Pat O-Brien, Margaret Lindsay, Frank McHugh, miles de marineros y la alta oficialidad del Departamento de Aviación de los Estados Unidos de América. En turnos elegantes de 5:30 y 9:30, gran éxito de las famosas cancioneras mexicanas «Las dos Marías», las cancioneras de la emotividad, quienes deleitarán al distinguido público de este teatro, con lo mejor de su extenso y selecto repertorio.

El domingo tendrá lugar una sensacional matinée, que hará que este teatro resulte pequeño para la enorme cantidad de público que querrá disfrutar de ella.

El lunes comienza una semana de gran gala, estrenándose la más grandiosa producción de Metro Goldwyn Mayer, «Cuando el diablo asoma». Joan Crawford en una película es una garantía de éxito... si además actúa Clark Gable, es una formidable atracción, y si además, interviene en este reparto Robert Montgomery, es un éxito de éxitos, y si la película la dirige W. S. Van Dyke, figúrense ustedes; pero, esto no es todo, además de estos tres grandes favoritos, figuran Billie Burke, Frances Drake, Charles Buterworth, Rosalind Rusell y muchos otros. Cuando Vd. vea esta super-producción, le dirá a todo el mundo ¡qué película!...

HOY ENCANTO HOY
UNICO en CUBA con REFRIGERACION
EXTRAORDINARIO PROGRAMA—La espectacular producción Warner
LOS TEMERARIOS del AIRE
con JAMES CAGNEY MARGARET LINSAY
Pat O'BRIEN Frank McHUGH y 1000 AVIADORES
La graciosísima y antineurasténica comedia M.G.M.
"MANOS A LA OBRA" con
Stan LAUREL Oliver HARDY
y LAS FAMOSAS CANCIONERAS MEXICANAS
5½ LAS DOS MARIAS 9½

PRADO: «BARNUM EL PODEROSO»

Un gran programa ofrece hoy al público el teatro «Prado» de Prado y Trocadero, teléfono M-2822.

En los turnos preferentes de 3:30 6:30 y 9:30, se estrena la interesantísima producción titulada: «El Poderoso Barnum», en cuyo argumento se refleja la vida de un hombre que como Barnum, vivió sólo para un ideal: hacer realidad una fantasía, por eso fué y eso es su gran circo: una cosa que parece fantasía y que, sin embargo, es realidad

Cubren los turnos de 2:15, 5:00 y 8:30 la bellísima producción de Virginia Bruce, titulada: «El Diario de una Huérfana», completándose el programa con un gracioso cartón y una revista.

Próximo estrenos: Mayo 20: «El Jorobado o Enrique de Lagardere» y «Noche Azul», por Ramón Novarro, mayo 24: «Las Explotadoras de 1935«. Mayo 30: «La Dama de las Camelias».

Los precios son los siguientes: 20 centavos hasta las 6:30 y 30 después de ea hora. Niños a todas horas 15 centavos.

PAYRET: «EL JOROBADO» O «ENRIQUE DE LAGARDERE»

Con un gran éxito fué estrenada ayer la maravillosa obra francesa «El Jorobado» o «Enrique de Lagardere», inmortal novela de Paul Feval interpretada por los grandes actores de la comedia francesa. Se exhibe a las 3:00 6:15 y 9:50.

En otros turnos: «Su Majestad MR. Kelly», por Edgar Kenndy. Un cartón y una revista. Completan el programa.

Precios: 20 centavos luneta, butaca o asineto de palco, mayores hasta las 6 y media y 30 centavos después. Niños 15 centavos tertulia 10 centavos.

Mañana: «El Jorobado» y «El Carnaval de la Vida».

Domingo gran matinée a la una.

Lunes 20 de Mayo: Estreno en Cuba de la mejor película en español «Payasadas de la Vida» por Ramón Pereda, música de Lecuona y Castro Padilla.

REGINA: «SOR ANGELICA»

Hoy es la última exhibición de la regia película española que a petición de nuestro público hemos exhibido ayer y hoy cuyo título es: «Sor Angélica» de la interesante Lina Yegros y el simpático Ramón de Senmanat, también hace maravillas el lindo niño Arturito Girelli, tiene un conmovedor argumento y al mismo tiempo muchos chistes que le harán pasar un gran rato. Se completa el programa con «Frente al Destino» o «La Perversa» de la nueva actriz Mady Christian, Jean Parker y Charles Bickford. Además la Revista Fox Semanal y un gracioso cartón.

Precios: 15 centavos mayores hasta las 6:30 y 20 después.

Mañana: «La Vida es Sabrosa» de Kay Francis y «La Maldición del Hindú» de Viernie Hillie.

Lunes 20 de Mayo: «La Viuda Alegre» de la McDonald y Chevalier.

TRIANON: «CUATRO ASES»

En la tanda de las 4: Jean Parker en la cinta «Todo Corazón», revista Paramount» y estreno de laproducción de Robert Young y Betty Funess, titulada: «Cuatro Ases».

A las 8:30: «Todo Corazón».

En la de 9:45: revista Paramount y «Cuatro Ases».

Mañana: «El Poderoso Barnum», por Wallace Beery y Adolfo Menjou. «Del Fondo del Corazón», por Mary Astor, muñequitos en colores y revista Fox.

Lunes y martes próximos: «Noche Azul», por Ramón Novarro.

RIVIERA: «LA NOCHE AZUL»

Hoy en las tandas elegantes de 5:15 y 9:45 se estrena la grandiosa producción de la Metro interpretada por Ramón Novarro y Evelyn Laye que se titula: «La Noche Azul» revista y comedia. A las 4:15 y 8:15 estreno de la simpática producción interpretada por William Haines y Judith Allen que se titula: «Lindas y Sabrosas».

Mayo 20: Estreno en Cuba, de la grandiosa producción interpretada por Ben Lyon, Sari Maritza y Eric Von Stroheim que se titula: «Almas Heroicas». Es un intenso conmovedos y espectacular drama en el que el amor y la guerra son los elementos principales. Reviven en esta magnífica producción las luchas aéreas de la terrible guerra mundial, en donde el valor, exaltado por la gloria, impulsaba a las más heroicas acciones.

RIALTO: «SOR ANGELICA»

«Sor Angélica» se exhibirá hoy en «Rialto» por última vez, hemos querido darle esta gran oportunidad a nuestro público, para que no quede nadie sin ver esta joya cinematográfica, por este motivo se ha exhibido ayer y hoy, un verdadero orgullo del cinema español un argumento muy conmovedor, al mismo tiempo chistoso y muy bien interpretado por Lina Yegros, Ramón de Senmanat y el niño Arturito Girelli. Además se estrena: «Frente al Destino» de una nueva artista que es una maravilla Mady Christian, también Jean Parker y Charles Bickford. Se completa la función con la Revista Fox Senal y un Cartón.

Precios: 20 centavos luneta y preferencia a todas horas.

Mañana: «La Vida es Sabrosa» y «La Maldición del Hindú».

Día 20: «La Viuda Alegre» de Chevalier y la McDonald.

LIRA: «HABIA UNA VEZ DOS HEROES»

El combinado y valiosísimo programa que hoy se anuncia en este cine de las familias «Lira», en función contínua de 2 a 11:30. atraerá al público, pues se trata de dos grandiosas cintas. Comienza con Comedias y revista. Muy divertida producción, de constantes risas: «Había una vez dos héroes» por los célebres cómicos Stan Laurel y Oliver Hardy. Sensacional y misteriosa joya «La Espía Número Trece» de Marion Davies y Gary Cooper. Precios hasta las 6:30 luneta 10 centavos y después mayores 15 y niños 10. Mañana: «Reina Cristina» y «Había una dos héroes» de Laurel y Hardy.

CUBA Y ROJO: HOMENAJE A CARLOS GARDEL

Hoy es el día señalado para el grandioso homenaje que la Empresa del simpático cine «Cuba», de Suárez y Corrales, teléfono M-8970, ofrece al gran cantante argentino Carlos Gardel, para que el público pueda apreciar sus excelentes cualidades de artista, presentando dos de sus mejores películas, «El Tango en Broadway» y «Cuesta Abajo», también se exhibe la simpática cinta «La Casa es Seria», Comedia y Variedad. Mañana, «Molino Rojo» y «El Chico Millonario».

El popular y concurrido cine «Rojo», de Monte y A. Recio, teléfono M-4794, en tanda y noche, también ofrece un grandioso homenaje al rey del tango argentino Carlos Gardel, de timbrada voz, exhibiendo dos de sus mejores producciones, «Luces de Buenos Aires» y «El Tango en Broadway», con lo cual el publico podrá apreciar en cual de sus mejores obras trabaja mejor, el programa lo completa Comedia y Variedad. Mañana, otro magistral programa con dos bellas producciones.

Cartel del Día

POR LOS TEATROS

MARTI: El Clarín y Perlas. Homenaje a Gonzalo Roig.

POR LOS CINES

CAMPOAMOR: A-7054. A todas horas: La Dama de las Camelias, (estreno), comedias y revista.

NACIONAL: A-3730. A todas horas: Maridos Libres (estreno) con Frank Morgan, comedia y revista. A las 5:30: La Fiesta de la Moda.

ENCANTO: A-4433. A todas horas: Los Temerarios del Aire, con James Cagney, Manos a la Obra y Las Dos Marías.

AUDITORIUM: El Jorobado o Enrique de Lagardere y Aquí está mi Corazón.

FAUSTO: Noche Azul y Rojo Amanecer.

NEPTUNO: La Viuda Alegre y La Encadenada.

PRADO: Barnum el Poderoso y El Diario de una Huérfana».

PAYRET: El Jorobado o Enrique de Lagardere y Su Majestad Mr. Kelly.

REGINA: Sor Angélica y Frente al Destino.

RIALTO: Sor Angélica y Frente al Destino.

TRIANON: Cuatro Ases y Todo Corazón.

RIVIERA: La Noche Azul, y Lindas y Sabrosas.

LIRA: Había una Vez dos Héroes y La Espía Número 13.

OLIMPIC: Biografía de una Soltera y El Gato y el Violín.

LARA: Riachuelo y La Señora es Señorita.

VERDUN: Vivamos otra Vez y La Venganza de Drumond.

MODERNO: Melodrama Trasatlántico. El Arrabal.

VEDADO: Las Extraviadas y El Agua en el Suelo.

CUBA: El Tango en Broadway, Cuesta Abajo y La Cosa es Seria.

ROJO: El Tango en Broadway y Luces de Buenos Aires.

BELGICA: Vivamos de Nuevo y Buenas Noches Viena.

VIOLETA: Vivamos de Nuevo y De Mutuo Acuerdo.

INGLATERRA: Voluntad Esclava y Ahora y Siempre.

WILSON: Voluntad Esclava y Ahora y Siempre.

UNIVERSAL: El Hombre que reclamó su Cabeza y Hubo que Casarlo.

MENDEZ: El Encanto del Hogar y Nada más que una Mujer.

FLORENCIA: Sor Angélica, La Locura Errante y Episodio.

ACTUALIDADES: La Edad Dichosa y La Ley del Revólver.

ESMERALDA: Aquí viene la Armada y Móntalo Cowboy.

BOHEMIA: Mujeres Peligrosas y A alta de Pruebas.

MARAVILLAS: Vidas Intimas y comedias.

IMPERIO: «Charles Chan en Londres» y «Receta para la Felicidad».

EL MAESTRO ROIG

El maestro Gonzalo Roig, director de la Orquesta Sinfónica de La Habana, autor de inspiradas melodías, talentoso intérprete de nuestra música folklórica y gran animador del espectáculo criollo que ha logrado consolidarse en el teatro «Martí», será objeto esta noche de un homenaje en dicho coliseo, con un programa extraordinario

OLIMPIC: «BIOGRAFIA DE UNA SOLTERA»

Este magnífico y cómodo cine «Olimpic» de Avenida de Wilson y B en el Vedado, teléfono F-6263, anuncia en todas sus tandas de hoy un soberbio y muy interesante programa. Hasta las 6:30 mayores 15 centavos y después 20, niños y tertulia a todas horas 10 centavos.

En tandas elegantes de 5:15 y 9:30 comedia y variedad. Interesantísima y bella super-joya «Biografía de una Soltera» de Ann Harding y R. Montgomery. A las 6:30 y 8:30: Variedad y comedia. Magistral producción: «El Gato y el Violín» de J. McDonald y Ramón Novarro. Mañana: «Frente al Destino» y «La Reina Cristina».

LARA: «RIACHUELO»

Hoy un magnífico estreno con este maravillosa película en este céntrico y cómodo cine «Lara» el preferido del público por sus inmejorables condiciones. Función de 2 a 11:30 con comedias y variedad. Estreno de la portentosa y muy interesante superjoya «Ranchuelo», de Luis Sandrine. Divertidísima y valiosa producción: «La Señora es Señorita» de Anna Bella. Mañana la grandiosa joya «Tres Lanceros de Bengala». «Muchas Felicidades» y Cartón en bellos colores: «Los Pingüinos». Domingo: Uno de los más regio programas de la ciudad.

BELGICA Y VIOLETA: «VIVAMOS DE NUEVO»

Dos regias y brilantes cintas desfilarán hoy por la pantalla del confortable y concurrido cine «Bélgica» de Egido y Corrales, teléfono A-9128 con la más perfecta proyección y el mejor sonido. En tanda y noche Comedias y Variedad. Soberbia y muy valiosa joya «Vivamos de Nuevo», de Frederic March. Suntuosa y muy interesante producción «Buenas Noches Viena», de Jack Buchanan. Mañana, «La Isla del Misterio y Paz en la Tierra».

El gran cine «Violeta», de Monte Rastro, teléfono A-9128, con la más perfecta proyección y el mejor sonido. En tanda y noche, Comedias y Variedad. Soberbia y muy valiosa joya «Vivamos de Nuevo», de Frederic March. Suntuosa y muy interesante producción «Buenas Noches Viena», de Jack Buchanan. Mañana, «La Isla del Misterio y Paz en la Tierra».

(Más GACETILLAS en la página SIETE)

PAYRET y AUDITORIUM
ESTRENO EN CUBA HOY
"El JOROBADO ó ENRIQUE LAGARDERE"
Según la famosa novela de PAUL FEVAL

M.E.C.D. 2016

GUANABACOA AL DIA

RECIBO BAILABLE

La novel sociedad «Alianza Juvenil» celebrará en la noche del sábado día 18 un elegante recibo bailable.

El que tendrá efecto en su hermosa casa club, instalada en la calle de Maceo.

El cual estará amenizado por la aplaudida orquesta «Campoamor» y su cantante.

Esta sociedad siempre atenta a darle a sus asociados distracciones ha dispuesto la celebración de este recibo al cual han de asistir numerosas damas y damitas quienes con su natural encanto y elegancia harán pasar una grata velada a los galantes jóvenes que asistan a él.

NUEVA TRISTE

En la tarde del martes recibieron cristiana sepultura en la Necrópolis de Colón los restos mortales de la virtuosa dama señora Micaela Castillo viuda de Ramos.

Durante varios días estuvo guardando cama tan distinguida dama, víctima de cruel dolencia.

Era madre amantísima del conocido industrial de esta Villa y consecuente amigo señor Claudio Ramos.

Reciban sus familiares mi sincera condolencia por el dolor que les embarga al perder tan querido ser.

FESTIVIDAD LITURGICA

La Archicofradía de «María Auxiliadora», que radica en el visitado templo de Compostela y Teniente Rey, en la Habana, al ver llegar el bello día de su excelsa madre y reina (24 de mayo) no puede menos de sentirse llena de los más santos entusiasmos por honrarla en cuanto quede a su alcance y posibilidad.

Para estos cultos de ferviente homenaje hacia la taumaturga «Virgen de Don Bosco» a todos los fieles de la capital, singularmente a los cooperadores salesianos y a los incontables devotos del apóstol de los tiempos modernos, con plenitud de complacencia y con anhelos vivísimos de ver ensalzada a su celestial madre, la directiva de esta piadosa Asociación: invita para la festividad litúrgica que comenzará ese día.

Misas de Comunión a las siete y media, ocho y media y nueve de la mañana. La de siete y media de la mañana es la misa de Comunión del Colegio. La de ocho es la misa de Comunión general de la Archicofradía, con sus insignias.

Oficio solemne: a las nueve y media de la mañana. La parte musical está confiada al coro de la Archicofradía.

Por la tarde a las cuatro y media, Santo Rosario, consagración a María Auxiliadora, procesión y bendición con S. D. M.

CENTRO ESPAÑOL

Como había prometido en mi crónica de ayer, hoy puedo dar algunos detalles del gran festival que celebrará en todos los jardines de la Tropical el Centro Español del vecino pueblo de Regla.

Muchos kioscos bellamente adornados y atendidos por atractivas y elegantes señoritas serán instalados en distintos lugares de los encantadores jardines.

Varios espectáculos muy divertidos serán la máxima atracción de este festival en que las orquestas de Antonio María Romeu, Belisario López, Hermanos Martínez, Sonora Matancera, septeto Nacional y Quinteto los Barcaleses de Tomé, tendrán a su cargo la parte musical.

Los billetes de entrada se encuentran ya a la venta, habiendo gran demanda de ellos entre la juventud alegre que gusta de estas encantadoras fiestas.

MEJORADO

El cumplido comerciante y atento amigo señor Francisco Villar que desde hace varios días se encuentra bastante delicado de salud, ha mejorado en el día de ayer en forma que nos hace abrigar grandes esperanzas de un pronto y total restablecimiento.

Quiera el Supremo Ser que así sea.

EN LA COTORRA

Acompañadas por sus respectivas profesoras de piano, bordados, corte y costura y taquigrafía y mecanografía, señora Juana Monge, concurrieron el día 16 del actual a los celebrados pardines «La Cotorra», un numeroso grupo de alumnas del «Plantel Jovellanos» con el fin de plantar amorosamente en una de las avenidas principales de los conocidos manantiales un arbolito, colocando al pie del mismo una tarja de marmol para recuerdo del día feliz de su plantación.

Concurrió también en dicho día a los propios jardines la señora Manuela Barreiro, profesora de corte y costura del plantel «Concepción Arenal», del Centro Gallego de la Habana acompañada de un entusiasta grupo de alumnas de dicha asignatura quienes disfrutadon plácidamente de las delicias que la histórica loma de la Cruz les brinda a sus visitantes.

Un día feliz fué el diez y seis de mayo en tan alegres jardines para la muchachada.

MARTICA LOPEZ.

La gentil señorita Martica López, continúa mejorando de la intervención quirúrgica a que fué sometida en días pasados por el doctor Stincer en la clínica de la Asociación de Damas de la Covadonga.

Pronto estará nuevamente instalada en su hogar, en vías de restablecimiento.

Reciba mi enhorabuena por tan feliz operación.

TEATRO CARRAL.

«El carnaval de la vida», por Sally Eliers y Jimmy Durante y «Casada sin intención» por Ue1 Hamilton y Florence Rice, serán las obras cinematográficas que en la noche de hoy serán exhibidas en la pantalla del nono coliseo guanabacoense.

José Arango de la Maza.

¡Fortifique Su Salud Con La Fuerza De Una Torre!

TOMANDO

OZOMULSION

¡Protejase Contra Enfermedades!

Asegure sus niños contra el Raquitismo. CONSERVELOS SALUDABLES.

La OZOMULSION es la forma más agradable de tomar Aceite de Hígado de Bacalao.

La OZOMULSION aumenta el poder de la resistencia contra todas las enfermedades.

Si es usted débil, anémico, si se cansa facilmente, empiece a tomar la OZOMULSION hoy mismo.

Dentro de tres semanas note la diferencia en sus fuerzas y vitalidad.

La OZOMULSION es envasada en Frascos Grandes que contienen 7 y 16 Onzas Fluidas, y además contiene los Hipofosfitos de Calcio de Cal y Soda para fortificar los huesos y los dientes.

Corte Pronto Las Afecciones de Los Riñones

Millares de personas que sufren de los riñones y de la vejiga han logrado librarse de la necesidad de levantarse a orinar durante la noche, de dolores en las piernas, nerviosidad, rigidez muscular, reumatismo, desvanecimientos, lumbago, ardores en la uretra, picazón, escozor, acidez y pérdida de la vitalidad, con la ayuda del Cystex, nuevo descubrimiento de un médico. Alivia, tonifica, limpia y repone los riñones irritados y adoloridos. El Cystex comienza a purificar la sangre a los 15 minutos de tomarse. Renueva la salud, la juventud y la vitalidad en 48 horas. Se garantiza que el Cystex le aliviará sus sufrimientos en una semana o se le devuelve su dinero. De venta en todas las boticas.

Si su droguista no lo tiene, escriba a J. Casanova, Apartado 1204, Habana.

LA ZARZUELA

Encajes de los más modernos, esta casa siempre ha procurado obtener el surtido mejor y más barato. Encaje de hilo finísimo 5, 10, 15 y 20 cts. Encajes Bretón a 5, 10 ,15 y 20 Cts. Procure verlos.

NEPTUNO Y CAMPANARIO TELEFONO A-7604

UNIVERSAL: «EL HOMBRE QUE RECLAMO SU CABEZA

Los amantes de intensas emociones están de plácemes ante el grandioso programa que para hoy se anuncia en este popular y simpático cine «Universal. Función de 1 a 6 y de 6 y 30 a 11 y 30 a precio de costumbre. Dos preciosas Comedias. Sensacional y emocionante superproducción «El Hombre que reclamó su Cabeza», por Claude Rins y Lionel Atwill. Divertidísima cinta de grandes risas «Hubo que Casarlo», de Slim Sumerville. Mañana, «La Playa de la Muerte» y «El Hombre que Reclamó su Cabeza».

MENDEZ: «EL ENCANTO DEL HOGAR»

A petición de numerosas familias del barrio, complace la Empresa con la amabilidad que le es proverbial, la exhibición de esta colosal película Este simpático y cómodo cine Méndez» está situado en Santa Catalina y Juan Delgado, en Santos Suárez teléfono I-7325. En tanda de 5 y 15 y 8 y 30 Cartones y Comedias. La deliicosa producción por la monisima criatura Shirley Temple, Claire Trevor y James Dunn «El Encanto del Hogar». Estreno de la portentosa joya «Nada Más que una Mujer», de Berta Singerman y Juan Torena Mañana, «Viviendo Sabroso» y Sor Angélica», la obra cumbre española

FLORENCIA: «SOR ANGELICA

El programa que hoy se exhibe, fué el mismo de ayer, y constituye un éxito sorprendente, pues se trata de dos maravillosas joyas cinematográficas. Este gran cine «Florencia», está en San Lázaro y San Francisco, teléfono U-6758. Función de 2 a 11 y 30. Hasta las 6 y 30, mayores 15 centavos y después 20, niños a todas horas 10 centavos. En función de 3 y 30, 5 y 15 y 9 y 45 la obra cumbre española «Sor Angélica» de gran argumento, de Lina Yegros. A las 2 y 15, 5 y 10 y 8 y 15 la estupenda producción «Locura Errante», de Richard Dix. Episodio 2 de «La Sombra Borrosa». Mañana, Sor Angelica» y «Todo Corazón».

ACTUALIDADES Y ESMERALDA: GRANDIOSO PROGRAMA

Hoy anuncian las carteleras del gran cine «Actualidades» de Monserrate 8 y 10, teléfono M-5575, uno de los más atractivos y bellos programas de la temporada con dos valiosísimas películas en tanda y noche A todas horas damas y niños 5 centavos. Comienza con preciosa Comedia y Variedad. Magistral joya «La Edad Dichosa», de Hal Le Roy. Sensacional producción «La Ley del Revólver», de John Wyne. Mañana, «El Hombre Malo» y «Móntalo Cowboy».

El popular cine Esmeralda», de Monte 242, teléfono A-9079, ofrece para hoy en tanda y noche, la exhibición de dos portentosas y muy atractivas películas. Comienza con comedia y Variedad. Maravillosa producción de mucha acción e interesantísima «Aquí Viene la Armada», de James Cagney. Divertidísima atracción suprema «Móntalo Cowboy», de Randolph Scott. Mañana, «El Chico Millonario», de Eddie Cantor y «El Vaquero Campeón.»

Lea AVANCE todas las tardes. Dirigido por José I. Rivero.

GACETILLAS

VERDUN: «VIVAMOS OTRA VEZ»

Vuelve a la pantalla del teatro «Verdún», el preferido por todos por su comodidad y ventilación la bonita super-producción dramática que se titula «Vivamos Otra Vez», por el grandioso actor Frederich March y Ann Sten en segundo turño el bonito drama lleno de intrigas y un estupendo argumento titulada «La Venganza de Drummond» por Ronal Colman y la encantadora Loretta Young, revistas, cartones y comedias, los precios como de costumbre, matinée y tanda 5 centavos, todos por la noche, mayores 10 centavos, niños menores de 10 años 5 centavos, mañana, «El Chico Millonario», por Eddie Cantor.

MODERNO: «MELODRAMA TRASATLANTICO»

Un extraordinario programa Artistas Unidos, ofrece hoy este teatro en sus turnos de tarde y noche a sus concurrentes. «Melodrama trasatlántico», de Nancy Carroll, Gene Raymond; «El Arrabal», de Wallace Beery, Fay Wray, George Raft; un cartón-comedia «Sinfonías animadas», y un asunto mundial, «Parece increíble». Luneta hasta las 6 y 30 10 centavos; después 15 centavos; niños, 10 centavos. Mañana, regio programa con dos estrenos. Domingo, «El hombre que reclamó su cabeza», por Claude Rains, Joan Bennett, Lionel Atmill; «Pégame otra vez», por Joan Blondell, Warren Williams.

VEDADO: DOS REGIOS ESTRENOS

Un programa para todos los gustos, el de hoy, en el coquetón cine «Vedado», de la calle B, entre 27 y 29, en el Vedado, teléfono F-1128, y que se compone de 2 estrenos importantísimos; son ellos, «Las Extraviadas», por Richard Cromwell, y la joya en español, «El Agua en el Suelo», por Maruchi Fresno y Julio Peña. Además, un cartón. Las tandas son corridas de 5 a 8 y de 8 y 30 a 11 y 30, y los precios por la tarde, luneta 10, niños y tertulia 5, y por la noche, luneta 15, niños y tertulia 10. Mañana, «El Chico Millonario», por Eddie Cantor, «Molino Rojo», por Constance Bennett, y regalo de fotos de Sylvia Sidney.

INGLATERRA: «VOLUNTAD ESCLAVA»

San Rafael y Consulado, M-5527; 10 centavos de 1 y media a 6 y media y 15 centavos después, niños, 10 centavos a todas horas.

Hoy, tarde y noche, revista, el cartón «Ella le dió su amor» y la comedia por Al St. John «Enfocados» y las super producciones, «Voluntad Esclava», magnífica atracción por John Halliday, y Judith Allen; y «Ahora y Siempre», regia joya por Shirley Temple, Carole Lombard y Gary Cooper.

A las 5 p. m. «Voluntad Esclava» y «Ahora y Siempre».

Mañana, Melodrama Trasatlántico», por Nancy Carroll, y Gene Raymond; y «Escándalos Romanos» por Eddie Cantor.

Domingo, «El Paseo del Amor», por Ruby Keeler, Dick Powell, y «Pégame otra vez», por Joan Blondell, y Warren Williams.

WILSON: «VOLUNTAD ESCLAVA»

Belascoain y San Rafael, U-5863 10 centavos de 1 y media a 6 y media y 15 centavos después, niños, 10 centavos a todas horas.

Hoy, tarde y noche, revista, el cartón «Betty se Vuelve Sirena» y la comedia por Al St. John, «Enfocados» y las super-producciones «Voluntad Esclava», atracción suprema por John Halliday, y Judith Shirley Temple, Carole Lombard, y Gary Cooper.

A las 5 p. m. «Voluntad Esclava» y «Ahora y Siempre».

Mañana, Melodrama Trasatlántico» estupenda atracción, por Nancy Carroll, y Gene Raymond; y «Escándalos Romanos», foto opereta por Eddie Cantor.

Domingo, «El Paseo del Amor», por Ruby Keeler, y Dick Powell y «Pégame otra vez», por Joan Blondell y Warren William.

Crónica Habanera

(Continuación de la Pág. SIETE)

LUCIDA CEREMONIA

HILDA DE LEON

En un ambiente exquisito de elegancia y distinción, se llevó a efecto ayer en la Iglesia Parroquial del Vedado, la boda de la encantadora señorita Hilda de León y Rodríguez con el estimado y caballeroso joven Miguel Angel Entenza y Averhoff Canciller del Servicio Exterior de la Secretaría de Estado.

Muy lucida resultó esta ceremonia, verificada a las siete de la tarde ante una concurrencia muy numerosa.

El templo, invadido en su totalidad por damas y caballeros de nuestra sociedad, lucía las galas de una decoración floral bellísima, en la que pusieron de manifiesto nuevamente su buen gusto los floristas de la «Casa Tras», el siempre renombrado jardín del Vedado.

El altar aparecía tapizado de dalias y gladiolos, cuya blancura resaltaba más aún, por la multitud de palmas arecas que formaban el fondo.

Dalias y gladiolos también decoraban la baranda del presbiterio.

Un bello jardín florecido, era la senda nupcial, trazada por la doble alfombra verde de la «Casa Trías» a cuyos lados, de trecho en trecho se alzaban lindos arbolitos de dalias blancas unidos entre sí por una doble guirnalda de espárragos.

Hilda de León, del brazo de su padre, el señor Ramón de León y Valdés, hizo su entrada en el templo entre un murmullo de elogios y celebraciones.

Su toilette, confección maravillosa del gran «Bernabeu», era el precioso modelo de Patou «Poeme de Amour», interpretado en crepé «faille».

La «coiffure» que sostenía el amplio y vaporoso velo, era un fino «torsade» en lamee y perlas.

Y el ramo de mano, de gardenias, respondiendo a una de las más lindas creaciones de verano de la «Casa Trías».

La respetable señora María Ana Averhoff de Entenza, madre del novio, y el padre de ella, fueron los padrinos.

Suscribieron el pliego matrimonial por Hilda, el doctor Miguel Suárez Gutiérrez, Fiscal del Tribunal Supremo, y los señores Francisco Bartes, Alfredo Hornedo, Roberto Bernard y Santiago Reguera.

Por Miguel Angel lo suscribieron a su vez, los doctores Pedro Entenza, Enrique Jova y René Lamar y los señores Carlos M. Peláez y Luciano Rodríguez.

Entre el concurso de señoras que realzaron con su presencia la ceremonia anotamos algunos nombres.

Citaremos primeramente, a la madre de la novia, María Josefa Rodríguez de León, elegantemente ataviada en negro.

La Marquesa de Tiedra.

María Morales de Cárdenas; María Luisa Fontán de Tremols; Edelmira Machado de Carrerá; Carmelina Tarafa de Montalvo; Zoila Soto de Urruela.

María Ojea.

Adolfina Vignau de Cárdenas.

Lita S. de Pennino; América Wiltz de Centellas; Chicha Jova viuda de Montalvo; Jacinta Jova viuda de Entenza; Estela B. de Cañal; Mercedes Escalante de López Oliveros; Emilia Fernández Ledón de Sepúlveda; María Luisa Morales de la Torriente; María Josefa Agüero de Recio.

María Teresa Escarrá de Casares

Carmelina Guzmán de Alfonso.

Hortensia Reyes Gavilán de Castellanos.

Lolita Morales de González del Valle; Loló Valdés Fauly de Ruz; Graziella Ruiz de Lturralde; Anita Izaguirre de Corzo; María Luisa Longa de García Echarte; María Martín viuda de Dolz y Mercedes Marty viuda de Baguer.

Mara Luisa G. de Martínez Díaz.

Blanquita Maruri de Hornedo, María Teresa Fernández de Suárez. Guillermina Godínez de Xiqués, Julia de la Torriente Viuda de Montalvo, Laura Plá de Vendrell, Graziella Font de la Guardia, Teté Muñoz Viuda de Zayas y Blanca Alvaro Viuda de Arriba.

Zoila Noroña de Reyes. Mercedes Ledón de Fernández, Nena Jiménez de Trémols, Ketty Betancourt de Martínez Díaz, Valeria Marcos de Ascanio, Consuelo Gancedo Viuda de Diaz.

Virginia Herrera de Hernández Ibáñez.

Carmen Herminia Carranza de Maruri.

Rita Allie Betancourt de Staff, Cuca Sánchez de Ascanio, Marta Diez Muro, Elena de la Torriente de Laguardia, Conchita Urrutibeascoa de Lasa, Lourdes de Cárdenas de Dardet, Piedacita Sarraín de Suárez Moraima del Pico de Portela, Matilde Dopico de Sanabria, Julita Montalvo.

Julia Sanguily de Falla.

Teresa De Beche de Arango.

Cusita Lago de Cárdenas.

Tany García Longa de Annoni, América Sevilla de Garcini, Nené Leal de Garcini, Ofelia de Zárraga, Delia Yedra de Calvo, Josefina Lago de Jova, Amalita García Vélez de Sarabasa, Tina Arias de Toledo, Ofelia Valdés de Vázquez Bello, Esther de la Cruz de Buigas, Cristina de la Cruz de Lagunas, Estelita Martínez de Fumagelli, María Luisa Lima de Dueñas, Dulce María Lima de Albacete y la señora de O-Shea.

Daisy Crabb de Falla.

Olga Azcanio de Disz.

Delia Escarrá de Pruna.

María Esperanza Bernal de Bernal, Isolina Díaz, Caridad Godoy de González Ruiz, Lóló Pell de Trémols.

Señoritas:

Nelly de León, la bella hermana de la novia, ataviada en blanco y verde.

María Luisa y María de la Torriente.

Flavia Argüelles, Esperancita Trémols, Alicia Crabb, Silvia Carranza, Ana María Herrera, Graziella González del Valle y Beatriz Aguiar.

Cusa Moré.

Fina Contreras.

Chela Miranda, Fina y Luisa Fernández Morell. Nena Montejo, Silvia Usátegui, Josefina y Lourdes Hurtado de Mendoza, Ninina de los Reyes, Nenetica García Longa y la lindísima Consuelito Finlay.

Marina y Elena Gómez Boada, las dos muy bonitas.

Magda Urruela, Beba Andino, Cecilia Walter del Río, Olga Albacete, Nona Calvo, Graziella Pedro, Tilde Bernal, Carmen de Posada.

Esperancita Bernal, encantadora.

Alicia y Josefina Ruz, Olga Pérez Etchegoyen, Nice Soto, Mercedes López Oliveros, María Antonia y Carmita de Cárdenas, Marta de los Reyes, Ofelia y Josefina Valverde, Florencia Sierra, Isolina Cano, Mignón Menéndez y Carmencita Herrera, tan simpática.

Silvia García Navas.

Esther Godínez.

Nenita García Rivero.

Margarita Madrazo, Bertha Hoyos, Angelina de la Cruz, Monina Valdés Macías, Hortensia Castellanos, Eugenia Vila, Lillian Etchegoyen, Alina Fuentes y Herminia Plá.

Josefina Dardet, lindísima.

Olga del Pico, Mercedes Chibás, Ninina Gómez de Molina, María Luisa y Pucha Dueñas, Teté Ferrán, Leila León, Hilda Vilanova.

Conchita y Bibí Espinosa.

Virginia y Carlota Sanguily.

Bebé Regalado, Zeida y Chita Ochoa, Ofelia Morales Díaz, Silvia González Cabrera, Nona Calvo y Concha Bonet.

A la finca Blanca en Aguada de Pasajeros, irá los novios a pasar la luna de miel.

EN EL BILTMORE

El domingo próximo quedará inaugurada oficialmente la temporada de Verano, en el exclusivo Club Jaimanitas, que preside con tantos entusiasmos el doctor Juan R. de Arellano.

Aquel bellísimo edificio, que se levanta airoso en el Reparto Biltmore, ofrecerá el aspecto de sus días de gala.

A la una del día, dará comienzo el almuerzo bailable, para el que son muchas hasta el momento, las mesas reservadas por matrimonios y jóvenes parejitas del gran mundo.

Habrá baile, desde hora temprana, amenizado por una reputada orquesta.

Y se servirá un menú especial.

La Junta Directiva del Biltmore, ruega a los señores socios y a sus amistades, hagan las peticiones de mesas antes del sábado por la noche, pues de esta manera se podrán atender mejor.

Será una fiesta de brillantez extraordinaria, que dará tema elegante a la crónica.

EN HONOR DE LA PATRONA DE CUBA

El domingo próximo, en la Santa Iglesia Catedral, a las seis de la tarde, se cantará una Salve en honor de la Santísima Virgen de la Caridad, venerada Patrona de Cuba.

La ilustre dama Carmela Ledón de Mendieta, costea los gastos de tan solemne acto, siempre a cargo de la Primera Dama de la República.

Ocupará la Cátedra del Espíritu Santo, el eminente orador sagrado Rvdo. Padre Alfredo Llaguno.

Y la parte musical será ejecutada por el Coro del Seminario.

El altar mayor será objeto de un decorado muy bello y artístico, en el que harán derroche de gusto, los floristas siempre triunfadores del jardín «El Clavel».

La Banda Municipal tocará en el atrio de la Catedral.

Las distinguidas señoras Carmela Ledón de Mendieta y María Montalvo de Soto Navarro, Presidenta de la Congregación Nacional de la Santísima Virgen de la Caridad, invitan a los devotos de la Virgen y a todas las personas que deseen honrar a nuestra Patrona.

LOS SEÑORES DE MENDEZ VIGO

Se encuentran en la Habana, desde ayer, en que llegaron a bordo del «Empress of Britain», procedente de Nueva York y en viaje alrededor del mundo, el excelentísimo señor Santiago Méndez de Vigo, ex Embajador de España en Cuba y su gentil esposa.

El distinguido matrimonio, tan querido en la sociedad habanera, donde disfruta de muchas relaciones, fué homenajeado ayer, a poco de su llegada, por los Condes de Revilla de Camargo, quienes le ofrecieron un almuerzo en el Hotel Nacional.

Con los amables anfitriones y los señores de Méndez Vigo, tomaron asiento en la mesa:

Adrián Maciá y Anita Vinent de Maciá.

Rafael Govín y Doty S. de Govín.

Ana María Menocal.

Miguel Espelius, Encargado de Negocios de España en Cuba y Enrique Soler y Baró, Introductor del Cuerpo Diplomático.

Fué un almuerzo íntimo, que resultó animadísimo.

DE DIAS

Un saludo especial enviamos en el día de hoy a nuestro simpático amigo, el joven Augusto Castro Montejo, con motivo de su santo.

Un día feliz, le deseamos.

ANIMADO PARTY

En uno de nuestros más populares restaurants, ofreció anoche una comida a un grupo de amigos, nuestro querido compañero Pablo Alvarez de Cañas, cronista social de «El País».

Animado party, del que disfrutaron los siguientes caballeros:

El doctor Leonardo Anaya Murillo, Secretario de Educación; el doctor Juan A. Martínez, Subsecretario de Hacienda; el comandante Jaime Mariné, Ayudante del Jefe del Ejército; el doctor Zenón Zamora, Director del Hospital «Calixto García»; el capitán Antonio T. Torra; el capitán Inclán, Ayudante del Secretario de Educación; el doctor Juan Hoyo, dueño del central «Australia», y el doctor López Martínez.

LOS QUE EMBARCAN

Ayer, por la vía de la Florida, embarcaron para Miami, por una corta temporada, la distinguida dama Bíllica de la Torre viuda de Vinent y su hija, la bellísima Loló Vinent.

Van también sus hijos, los jóvenes esposos Pablito Vinent y Mimí Sánchez Montoulieu.

El conocido hacendado Dionisio Velasco y su bella y elegante esposa Merceditas Montalvo de Velasco, embarcaron ayer para New York en el «Quirigua».

Van por todo el verano, en compañía de sus hijos.

COMPROMISO DE AMOR

Gloria Rubí y Díaz, señorita muy graciosa y muy bonita, ha sido pedida en matrimonio el sábado último, para el doctor Francisco Marteil, talentoso cirujano del Hospital Calixto García.

La petición la hizo el afortunado elegido a los padres de su bellísima prometida, los distinguidos esposos Rafael Rubí y Estrella Díaz.

La boda no se hará esperar.

Felicidades.

EN EL YACHT CLUB

La bella señorita Carmelina del Junco, cuyas bodas con el joven Adolfo Bulle, están concertadas para el viernes próximo, fué despedida ayer de la vida de soltera.

Con tal motivo un grupo selecto de sus amigas, le ofreció un almuerzo a la una del día, en el Habana Yacht Club, organizado por la lindísima señorita Estela Santeiro.

Con ellas se sentaron, Josefina y Hortensia Knight; María Antonia Remírez; Olga Arenas Hilda Abadía; Floraly Sánchez; Marta de Castro; Rosina Guastella; Josefina y Lourdes Hurtado de Mendoza; Graciella Audino; Josefina Durán; Elena Pujals y Aídita Muñoz.

JULIO DE CESPEDES

El querido compañero Julio de Céspedes ha reanudado sus labores en la crónica social.

Tras breve cese en sus actividades periodísticas, se ha hecho cargo de la crónica social de «El Noticiero de Cuba», el nuevo periódico que ha visto la luz ayer tarde.

Llegue hasta el compañero de Céspedes nuestro saludo, con nuestros votos por el mejor éxito en sus funciones, en las que tanto se ha sabido destacar por su celo y corrección.

MISA DE REQUIEM

En ocasión de los funerales del Mariscal Pilsudsky, que se efectuarán en Cracovia mañana sábado, por la mañana, se dirá una Misa de Requiem en la Iglesia de la Merced, en esta ciudad, a las nueve de la mañana.

Tanto el Cónsul de la República de Polonia en Cuba, doctor Miguel A. Bolaños, como la colonia polaca de la Habana, invitan a la sociedad habanera a dicho acto, al que asistirá el Cuerpo Diplomático y Consular acreditado en Cuba.

(Continúa en la página NUEVE)

Otero

PRADO 79

REALIZACION DE VERANO

Modelos de París a precios increíbles. Bolsas y cinturones menos de su costo. Vea nuestros precios antes de comprar

Frescos, cómodos, duraderos...

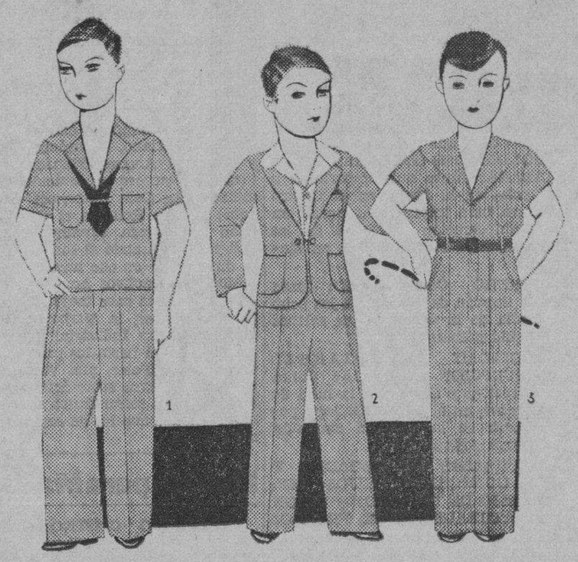

Los trajes que han de formar el equipo de verano de sus hijos varones han de ser frescos, cómodos, duraderos.

La alegre vida de vacaciones, al aire libre en el campo o la playa, es la justa compensación que de los meses de estudio esperan ahora sus niños con natural ansiedad.

1.—Traje de playa, en dril superior, amplio y de líneas correctas. Para edades de 8 a 14 años. **$1.58**

2.—De crash de puro hilo, para ser usado con chaqueta o sin ella. La blusa es de poplín blanco, muy fino. Tallas de 5 a 10 años..... **$3.45**

3.—Es una combinación de pantalón y camisa. El pantalón, de crash de hilo, jaspeado en 8 tonos diferentes. La camisa, de vichy superior, en colores firmes. Combinación completa, para edades de 8 a 12 años..... **$1.40**
(de 13 a 16 años, 15 cts. más el pantalón)

4.—De warandol de hilo blanco, muy fino, estilos franceses, con 20 bordados distintos indestesñibles, para edades de 1 a 8 años..... **$2.47**

5.—También de warandol blanco, muy duradero. La blusa, en 15 combinaciones de cuello y bordados. Para niños de 1 a 6 años..... **$0.49**
(los mismos estilos, con pantalón de color y media manga, 59 cts.)

Trajes de sol (no ilustrados), en 10 modelos, con graciosos bordados, y en los tamaños del 0 al 5 ..... **$0.48**

LA FILOSOFÍA

M.E.C.D. 2016

SOCIEDADES ESPAÑOLAS

La cirugía en la Quinta del Dependientes

En los últimos tres meses «La Purísima Concepción», de la Asociación de Dependientes registró 204 intervenciones quirúrgicas, obteniendo el máximum las apendiceptomías en numero de 96. Los operados fueron atendidos en el magnífico pabellón «Avelino González», edificio de cuatro plantas, construído expresamente para la especialidad de cirugía, y que representa en este Sanatorio un alarde de poder científico y curativo. No obstante haber ofrecido muchos de los enfermos a que hacemos referencia verdadero peligro por la naturaleza de sus dolencias o por el carácter grave de las mismas, sólo falleció uno, lo que revela, una vez más, la eficiencia de la Quinta de Dependientes en este importantísimo aspecto de la medicina moderna.

El pabellón «Avelino González» es la máxima garantía para el que necesite una operación. En él actúan cirujanos como Rogelio Stincer, Ramón Ascanio y García Ríos, de reconocida competencia; y colaboran con los facultativos enfermeros y enfermeras graduadas y empleados que tienen experiencia en el trato que debe dispensarse a los enfermos. Este sector de la Quinta de Dependientes es digno del mayor elogio. Y en justicia lo hacemos constar.

ACTOS PARA HOY

CENTRO ASTURIANO: Junta del Comité de Damas, a las 4 de la tarde, en el palacio social. Y por la noche, a las ocho y media, Pro-Sanatorio, Altas y Bajas e Instrucción.

CENTRO DE DEPENDIENTES: Junta ordinaria de Directiva a las ocho y media de la noche en sus salones de Prado y Trocadero.

SOCIEDADES GALLEGAS DE LA HABANA: Junta muy importante a las ocho de la noche en el Centro Gallego, para tratar de su ingreso en la Confederación Universal de las mismas, cuya central radica en Madrid.

CENTRO CASTELLANO: Junta de la Sección de Sanidad a las ocho y media de la noche en sus salones de Egido número 2, altos.

SOCIEDAD ESTUDIANTIL «CONCEPCION ARENAL»: Junta de Directiva y General a la hora de costumbre, en el Centro Gallego, para tratar de la próxima excursión a Arroyo Arenas.

NATURALES DE VEGADEO Y SUS CONTORNOS, HIJOS DEL CONCEJO DE VILLAYON y UNION DE NATURALES DE EL FRANCO: Junta de Directiva a las ocho y media de la noche en el Centro Asturiano.

UNION MAÑONESA, VIVERO Y SU COMARCA y RIBERAS DEL TAMBRE: Junta de Directiva a las ocho y media de la noche en el Centro Gallego.

Bellísimo discurso pronunció la Dra. Gómez Carbonell ante el alumnado del Ctro. Gallego

Con motivo de la entrega de premios al alumnado del Centro Gallego, efectuado últimamente en el Teatro Nacional, la doctora Gómez Carbonell pronunció un formidable discurso, que publicamos como un exquisito regalo espiritual para nuestros lectores. Helo a continuación:

«Señor Presidente del Muy Ilustre Centro Gallego de la Habana; señores de su Directiva; Directora, Profesores y Alumnos del Plantel «Concepción Arenal»: señoras y señores:

«Bajo el luminoso palio de un nombre apoteósico, Concepción Arenal, me presento a ustedes en esta mañana bulliciosa de Mayo en que, en íntimo contacto con la naturaleza y al conjuro de la vocinglería de niños y de jóvenes satisfechos de sus faenas, contemplo, entre sorprendida y extasiada, cómo han florecido en los canteros de mi pecho las madreselvas del optimismo y los claveles de la ensoñación, cual si la primavera en vuelco milagroso hubiera sepultado mis cuitas patrióticas y serios temores del porvenir, anunciándome con trompetas sonoras de renacimiento la era de las rectificaciones de la tierra amada de promisión.

«Y es que hay muchas auroras en esta alba plena que circunda hoy mi vida; es que muchos rayos convergen en un solo meridiano de amor, en esta mañana; es que muchos gorjeos se armonizan en ella para cantar el himno de la vida noble y útil; es que la fuerza de la juventud da tonalidades sublimes a este raro torneo estimulante; es que la eminente ferrolana, cantora excelsa de la caridad humana sobre la tierra, cuyo nombre es como una invitación al bien y al sacrificio y a la gloria en el pórtico del Centro Gallego de la Habana, prestigia con sus timbres áureos esta fiesta, y es en fin, que sobre cada corazón se entreabren, mientras la emoción colorea las mejillas y alumbra los ojos, las rosas rojas y las rosas blancas, madrigales rientes ante la figura de las madres vivas y elegías resignadas y emotivas ante el recuerdo de las madres muertas. Con esos cicerones llego a ustedes, alumnos del Centro Gallego de la Habana: la apostólica concha de las magníficas y austeras resonancias; la juventud no responsable que limpia de culpas puede trazar rutas, y el amor maternal desparramado en pétalos sobre el alma de una República que ansía —pese a las jornadas vividas— ser blanca, progresista y digna del heroísmo legendario que levantara en cargas apocalípticas el machete libertador.

«Conozco niños y jóvenes del plantel «Concepción Arenal», las actividades que habéis desenvuelto y los honores que la Directiva del Centro, y especialmente su Comisión de Cultura, ha tenido a bien concederos hoy. Vengo a ustedes admiradora sincerísima de la obra pro Cuba y España que realiza con beneplácito público esta asociación, con los únicos títulos que la suerte me ha otorgado, si modestos y elementales tal vez, invictos y pulcros, pulsada ya la lucha y sus alternativas más difíciles: el de cubana cien por cien que pone sobre la ambicióen que bastardea, el ansia incontenible de avanzar siempre, no huyendo por los obscuros caminos que transita a los guijarros espinosos que rasguñan, pero no manchan, sino al cieno execrable del deshonor que es blando, pero contamina, y la maestra orgullosa de serlo todavía en un país donde no se rinde pleitesía a sus excelsitudes y no se subordina a su categoría deformadora los raquíticos valores de una sociedad descarriada que se aleja día a día, más y más, de la verdad y el bien, porque ha extraviado la ruta salvadora embotada en la danza fatigosa de sus apetitos y propósitos espúreos. Cubana y maestra llego a sorber en la fuente de Castalia, que es el alma de la niñez de mi pueblo, el elixir de dignidad que hase agotado en los manantiales de muchos osados y muchos pícaros que han olvidado que la patria es cómo soñaba Martí, agonía y deber, y han vendido sus vestiduras en la feria espectacular y negado su evangelio como Pedro a Jesús, y entregado su cuerpo a los incautos como hiciera con la carne divina Judas de Iscariote. A beber, balbuciente de sed, ese elixir y a dejar en vosotros lo bueno que haya espigado en mí, va dirigida esta visita de amor, esta comunión a que me entrego, en sagrada plenitud con el ideal que ilumina mis horizontes y el que asoma en vosotros tiñendo de oro y grana las cumbres que os sirven de penacho codiciado en el penoso ascenso.

«Consagra en esta feliz ocasión el Centro Gallego de la Habana ente la sociedad a cientos de alumnos, lanzados a las lides heroicas del trabajo y la virtud, en tiempos de borrasca, y que han de incorporarse en breve a las labores cívicas y culturales de mañana, a las que han de llevar, si responden a los alientos recibidos en el aula, una visión discreta del porvenir internacional; una experiencia alerta en cuanto a las necesidades más perentorias de la humanidad, una reacción inteligente en sus problemas de técnica, una intención recta en cuanto a sus más transcendentales resoluciones. Precisa creer en la virtud y la felicidad del porvenir, aun en medio de la tormenta, la ruina moral y el desastre que es hoy el mundo. De espalda a los intereses creados y en amable consorcio con las fuerzas cultas representadas por las nuevas generaciones, hemos de afirmar cuantas idealidades y sanos anhelos de renovación palpitan en el futuro. Los que viven y medran en ambientes caldeados de intrigas y bajas pasiones, pueden desesperar del más allá. No pueden los que luchan junto a la adolescencia vacilar ante las responsabilidades del mañana. Es necesario a ese efecto que el hombre en germen que se parapeta frente a la vida, reciba algo más que reglas de aritmética, gramática y preceptiva, solución de ecuaciones, sucesos históricos, fórmulas y reacciones. Es indispensable que diga en voz baja: la humanidad está en balance y tras del balance puede y debe lucir la felicidad de todos. Tu patria, especialmente, espera de tu inteligencia, tu constancia y tu honor, milagroso concurso cuando te sientas capaz de redimirla. No creas vano el sacrificio libertador; no mires entre sonrisas tu bandera: ella resume angustias infinitas; no desmayes, yérguete; si tus padres no son felices, tienes la obligación de que tus hijos lo sean. No desesperes: estudia. El futuro no ha de buscarse en los aprovechados que medran a la sombra del árbol corpulento, sino en los maestros y en los cadetes de la cultura nacional. Aguardad: sois la reserva generosa del Universo y la sangre de todos los precursores no se vertió para los ineptos y los flojos, sino para los honestos y los capaces.

«Eso digo yo a ustedes desde el marco de honor de esta tribuna, en el instante emotivo en que el premio corona el esfuerzo realizado. Permitidme que alzando la copa de mi corazón, en brindis excepcional, coreando un viva sonoro a la República española y a la República cubana, y echando en sus cálices el magnánimo licor de epopeya que derraman las memorias del Cid y de Hatuey, repita hoy, para estímulo de los triunfadores, la frase de Enrique José Varona, que resume el período de transición y reajuste que vivimos: «Servid el ideal humano sin tregua; no desconfiéis de los destinos de la tierra propia. Los hombres pasan, pero la Patria queda. Y los que estudian tienen en sus manos el porvenir que ya quiere ser presente».

«¡Adelantad la aurora de la dignidad plena que es la única vida del hombre, jóvenes y niños del Centro Gallego de la Habana! ¡Por Cuba y por España, enlazadas al través del Atlántico con eslabones que la Historia refuerza en cada mañana, avanzad, oficiales de la nueva humanidad!

«¡Dios os haga útiles para consuelo de los que sufren y esperan!».

Eficiente labor de propaganda realiza el Centro Castellano

El entusiasmo de las Secciones de Damas y de Propaganda, que sin cesar vienen caldeando el espíritu de los castellanos y de sus numerosos simpatizadores, han culminado en un rotundo éxito, al conquistar en la primera quincena de mayo, importante número de nuevos asociados, que representan el continuo aumento de las listas sociales, tal cual se habían propuesto estos dos importantes sectores de la vida social, al iniciar sus trabajos de renovación y divulgación de los beneficios del «Centro».

Las damas de la Sección, que indiscutiblemente vienen llevando el peso de la labor, puesto que han demostrado entusiasmo y actividades hasta ahora desconocidas, están siendo muy felicitadas por la Junta Directiva, habiéndolo notificado así a su digna Presidenta la señora Elena Hoyos de Guitérrez, que día a día ha conquistado las generales simpatías y el aprecio de todos.

Promete para muy en breve la Sección de Propaganda celebrar importante reunión, en la que se han de tratar asuntos de indiscutible trascendencia social, y es la esperanza general, que de estas labores han de salir nuevas ventajas para el «Centro Castellano», que no escatima beneficios a sus asociados.

PROGRAMA DE LA VELADA QUE OFRECERAN EL 23 LOS REP. DEL COMERCIO

En reciente fecha y actuando de presidente y secretario, respectivamente los señores Manuel Lozano Alarcón y Sixto Abreu, celebró junta ordinaria, la Sección de Propaganda, de la «Asociación de Representantes del Comercio». En la misma rindió su informe el Comité organizador que en la junta próxima pasada había sido designado para confeccionar el programa de la velada artístico-literaria, que ha de celebrarse en los amplios salones que la Asociación, tiene en Reina número 3 altos, la noche del jueves 23, con el siguiente programa:

1º.—Apertura del acto, por el Presidente general.

2º.—Selecciones musicales, por componentes de la orquesta de Belisario López.

3º.—Recitación, por la gentil señorita Olga Rodríguez.

4º.—Entrega de premios, al Comité de Damas «Pro-Festival Ideales».

5º.—Recitación por la bella señorita Raquel Díaz Padrón.

6º.—Selecciones de flautas, por el señor Belisario López.

7º.—Discurso resumen, por el elocuente orador, doctor Mario Fuentes Aguilera.

Los empleados del C. Astur y su gran fiesta

Como nota curiosa podemos decir que en la gran Verbena que el día 8 de Junio ofrecerán los empleados del Centro Asturiano, los señores Cuesta y Abelardo Alvarez Planas presentarán un curioso espectáculo denominado «La Casa Misteriosa de Xixón», y en la Romería el popular A. Peón y Redondo, camandará a los gaiteros y cantando al son de la gaita dirá el año en que nació.

Muchos atractivos hay para estas dos fiestas. Las once mejores orquestas tocarán en la Verbena; habrá una Exposición Industrial y Comercial; se llevará hasta los propios Jardines de La Polar, una volanta del año 1830. Nuevos espectáculos y originales bailes serán dados a conocer en esa noche que ha de ser de grata recordación.

Fiestas para Mañana

DEPORTIVO CENTRO GALLEGO: Formidable verbena titulada «Danubio Azul», desde las nueve de la noche en el palacio del Centro Gallego, amenizada por Antonio Romeu, Hermanos Martínez, Belisario López, Sonora Matancera y Quinteto de Tomé. La entrada para caballeros sólo costará ochenta centavos.

CLUB DEPORTIVO ASTURIAS: Grandiosa fiesta bailable —al aire libre—, desde las nueve de la noche, en sus amplios salones y terrenos de Estrella y Subirana, amenizada por los mejores conjuntos musicales capitalinos.

VERBENA DE SAN JUAN: Festival magnífico mañana por la noche en los hermosos jardines de la cervecería «La Polar», amenizado por diez famosas orquestas. La entrada costará, para caballeros, sesenta centavos.

MATINEES EL 19 Y EL 20 EN «CURROS ENRIQUEZ»

Próximas ya las fechas del domingo 19 y lunes 20 de mayo, días en que habrá dos grandes matinées, en los salones de la sociedad «Curros Enríquez», de Santos Suárez y Dolores, aumenta el entusiasmo entre los elementos bailadores para concurrir a las mismas, seguros de pasar unas horas agradables.

En la matinée del domingo, Valentín Cané, director de la popular «Sonora Matancera», debutará como cantante, interpretando con la orquesta de Belisario López, los más modernos danzonetes.

A las dos de la tarde, comenzarán dichas fiestas, para terminarse a las siete de la noche.

Los caballeros pagarán solamente cuarenta centavos. Las damitas, como siempre, gratis.

FESTIVAL VERANIEGO DEL «CASINO ESPAÑOL»

El entusiasta Comité de la Playa del Casino Español de la Habana, que preside el conocido caballero don José María Ibáñez, ha acordado ofrecer el lunes 20 de Mayo próximo, efemérides gloriosa de Cuba, la segunda fiesta de la temporada de verano.

Un animado Te Bailable, en su balneario de la Playa de Marianao.

De 5½ a 9 p. m.

Amenizado por la celebrada Jazz-Band «Happy-Happy», del profesor Ulacia.

Una fiesta para los señores socios y sus familiares, exclusivamente.

Para la cual no se concederá invitación alguna, salvo las que prescribe el Reglamento de la sociedad.

Una inusitada animación existe para esta fiesta del Casino Español, entre los socios del mismo y sus familiares.

«PRO-RENOVACION» DEL CENTRO GALLEGO Y SUS «FALLAS DE SAN JUAN»

La simpática Agrupación a que se refiere el anterior epígrafe, viene organizando un festival originalísimo denominado «Las Fallas de San Juan», el que tendrá efecto el día 9 de junio en todos los jardines de la cervecería «La Tropical». Será una fiesta plena de diversiones. Algo similiar a las célebres «fallas» valencianas, que son el punto de atracción del turismo que desfila por la tierra de los huertos floridos...»

Al efecto han sido contratados los mejores conjuntos musicales capitalinos, a saber: Antonio María Romeu, Belisario López, Sonora Matancera, Cubano 1927, Quinteto de Tomé, jazz band de señoritas, una banda española, organillos, gaiteros, etcétera.

Será un acto inolvidable, del que ofrecemos oportunamente nuevos detalles.

MAÑANA SE CELEBRA LA «VERBENA DE SAN JUAN»

Ultima con entusiasmo la Comisión Organizadora, el magno festival que ha de verificarse mañana, sábado, día 18, en el Stadium y Jardines de «La Polar».

Será una espléndida verbena, llena de atractivos y alicientes, a la que se titula de San Juan, patronímico éste que en materia de fiestas es toda una evocación de tiempos gratos.

Insistimos en el detalle importntísimo de que son Diez las Orquestas que harán grata la noche a los bailadores, figurando entre éstas, la de los Hermanos Castro, y que la Verbena comienza en las primeras horas de la noche de mañana, terminando con las primeras luces de la mañana del domingo.

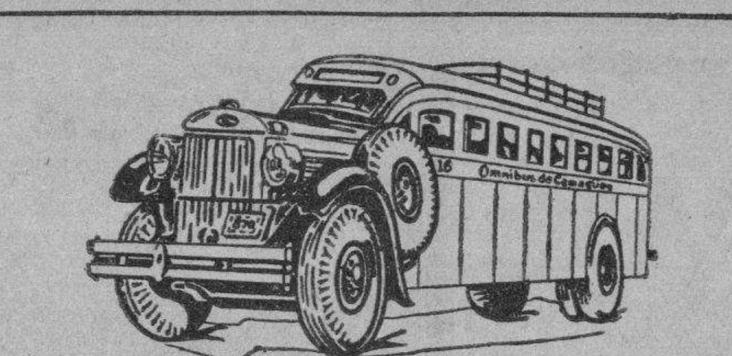

OMNIBUS DE CAMAGÜEY
--Los Mejores de Cuba--

NUEVO TURNO DIRECTO HASTA HOLGUIN

Desde el día 27 de Abril quedará establecida una nueva salida de la Habana a las 4.30 de la mañana, llegando a Holguín a las 6.10 de la tarde.

Además continuarán nuestras salidas para Camagüey y Santiago, a las 6.00 y 7.30 a. m. y 12.30, 4.30, 7.00 y 11.00 p.m. Reserve su asiento con anticipación por nuestro

teléfono M-1715.

o personalmente en nuestra Estación en el Hotel "PASAJE" por Zulueta, entre San José y Teniente Rey.

Haga siempre sus viajes en nuestros Omnibus, son los más cómodos, los de mayor seguridad, los mejores de Cuba.

SEGURIDAD — CONFORT — HORARIO FIJO

Lea AVANCE. Dirigido por José I. Rivero

En la apelación establecida contra Marcelina Rodríguez comparecerá ésta el día 30

Dictó providencia en ese sentido el Juez de Primera Instancia del Este. Muchos divorcios en tramitación. Exhortos, pensiones, declaratorias de herederos, accidentes

DEL TURNO

EXHORTOS: De Sagua la Grande, en hipotecario de Gregorio García y Gonseca, contra Juan Jiménez Martínez y otros, al Este.

De Guantánamo, en mayor cuantía seguido por Juan José Castellanos contra María del Carmen Jordan, al Oeste.

De Cárdenas, en mayor cuantía seguido por Primitivo Bouza contra Francisca Gómez, al de Almendares.

De Cienfuegos, en mayor cuantía, seguido por Enrique Mederos contra Flora González, al Centro.

De Sancti Spíritus, en divorcio seguido por María Gorgas contra Felino de Jesús Martínez, al del Oeste.

De Marianao, en lo seguido por Juan Suris contra Juan Rosado y Bueno, al Centro.

De Manzanillo, en mayor cuantía seguido por Carmen Molina contra Antonio María Jiménez y otros, al de Almendares.

De Sagua la Grande, en divorcio seguido por José Suárez contra Alejandrina Martínez, al Norte.

PENSIONES DE VETERANOS: Las solicitan como tales: María Lazo Gómez sobre pensión de Aquilino Lazo, al Oeste; Félix Peraza y Lozada, al Centro; Cayetano Velázquez y Velázquez, al de Almendares; Joaquín Román y Meralla, al de Almendares; María de los Angeles Santa Cruz, al Este.

JUBILACIONES: Las de Tomás Crescente Ruiz, al Centro; Diego Paso y de Loriga, al de Almendares: Gloria García y Gallardo sobre pensión de Carlos García, al Oeste.

APELACIONES: Las del Banco Central de Cuba contra Andrés Castells y otros, al de Almendares; Banco de Préstamos contra José Vial y otros, al Este.

DECLARATORIA DE HEREDEROS: Amado del Valle y Pestaña, al Sur.

ACCIDENTES DEL TRABAJO: Turnados los ocurridos a José Torres al Este; Arcadia Coto, al Este; Silverio Compas, al Oeste; Manuel Sánchez, al Este; Rafael Rodríguez, al Sur; Gumersindo Rodríguez, al Este.

DIVORCIOS: Ramón Hernández contra Justo Torres, al Oeste; y Eloisa Feijó y Padrón contra Victoriano Ríos Pardo, al de Almendares.

DIVORCIOS EN TRAMITACION

Norte: Gárate

—En el divorcio seguido por Leona Hazel Stevens contra Leslie Alexander Scott, se ha señalado el día 24 del actual, a las nueve de la mañana para el examen de los testigos.

Sur: Rauchman

—En el divorcio que por los trámites del recíproco disenso establecieran Manuel Janeiro y González y María Veneranda López y González, se ha señalado para la mañana de hoy, a las diez, la celebración de la comparecencia que determina el artículo 53 de la Ley de la materia.

—En el divorcio seguido por Abraham Jorge Mac Williams y García contra Evelia Ferriol, se le tiene por acusada la rebeldía a la demandada y se dispone un segundo llamamiento en la misma forma que el anterior y por término de cinco días.

—En el divorcio seguido por Ramón Angel Mesa contra Francisca Margarita Rodríguez y Ferro, se admite la demanda y de la misma se confiere traslado con emplazamiento a la demandada por término de nueve días para que se persone en forma.

Oeste: Baños

—En el divorcio seguido por Felisa Oller y Benitoa y Cesáreo González Naredo, por los trámites del recíproco disenso, se ha dictado sentencia por la que se declara con lugar la demanda y en su consecuencia disuelto el vínculo matrimonial existente entre ambos cónyuges, disponiéndose que el hijo habido del matrimonio, nombrado Rafael Angel, quede al abrigo y cuidado de los abuelos maternos, señores Antonio Oller y Felisa Benitoa, sin perjuicio de la patria potestad que corresponde al padre.

Almendares: Giménez

—En el divorcio seguido por Juan Antonio San Martín contra Julia de la Concepción Polo, se ha dictado sentencia por la que se declara con lugar la demanda y en su consecuencia disuelto el vínculo matrimonial existente entre ambos cónyuges.

Almendares: Whitmarsh

—En el divorcio seguido por Enrique Mordoche y Valdés contra Adelaida de la Caridad Valdés, se ha dictado sentencia por la que se declara con lugar la demanda y en su consecuencia disuelto el vínculo matrimonial existente entre ambos cónyuges.

ASUNTOS GENERALES EN TRAMITACION

Norte: Leal

—En el procedimiento sumario de la Ley Hipotecaria seguido por Josefina Zayas O-Farrill contra Armando Agustín Pujol y Moya y José Joaquín Mariano Pujol y Moya, se tiene por evacuado por el procurador Granados el traslado al mismo conferido y no habiéndose solicitado por ninguna de las partes el recibimiento del incidente a prueba, se dispone que se traigan los autos a la vista para dictar sentencia.

Este: Montiel

—En la apelación establecida contra la sentencia dictada por el juzgado municipal del Vedado en el verbal seguido por Alberto Aragonés Machado, contra Marcelina Rodríguez, se ha señalado para la comparecencia de ley, el próximo día 30 del actual, a las diez de la mañana.

—En el rollo formado para conocer de la apelación establecida contra la sentencia dictada por el juzgado municipal del Sur en el verbal seguido por Roberto Marsal contra Salcmón Levy, se ha dictado sentencia por la que, declarando sin lugar el recurso de apelación establecido, se confirma en todas sus partes la sentencia del municipal, sin hacer especial condena de costas.

—En la apelación establecida contra la sentencia dictada por el municipal del Oeste en el verbal seguido por Isabel Martínez Yera contra Jaime B. Guiu y Mels y Ramón Alvarez, se señala nuevamente para la continuación de la comparecencia verbal que dispone la ley, el próximo día 29 del actual, a las diez de la mañana.

Almendares: Whitmarsh

—En el rollo formado para conocer de la apelación establecida contra la sentencia dictada por el juzgado municipal del Centro en el verbal seguido por el Dr. Miguel Vital Chavarry contra Hortensia Ramos, se señala el día 23 de los corrientes, a las diez de la mañana, para la continuación del juicio verbal.

—En el menor cuantía seguido por M. Soto y Compañía, S. en C., contra José Jiménez, se señala para la comparecencia que determina la ley, el día 27 de los corrientes, a las diez de la mañana.

Oeste: Illera

—En la apelación establecida contra la sentencia dictada por el municipal del Norte, en el verbal seguido por el procurador Angel Velis Pastor contra Alberto Lamuño, se ha dictado sentencia por la que se confirma la del municipal de fecha 13 de abril del corriente año, con las costas a cargo del apelante.

La Secretaría de Estado aclara que se demora 15 días al visar un Pasaporte para poder embarcar

Un Certificado de Nacionalidad ocho días y las Cartas de Naturalización todo el tiempo que se emplee en investigar. Se celebró en New Orleans una Convención de Periodistas

(NOTICIAS DE LA SECRETARIA DE ESTADO)

El jefe del Negociado de Ciudadanía y Migración de la Secretaría de Estado, señor Enrique Gay Calbó, desea hacer saber que el tiempo que se requiere para el despacho de los documentos que se expiden en dicho Negociado, es el siguiente:

Para un Pasaporte: doce días.

Visado de Pasaporte: tres días.

Certificado de Nacionalidad: ocho días.

Cartas de Naturalización comprendidas en el caso tercero, todo el tiempo que demore la investigación.

Los otros casos de Cartas de Naturalización: ocho días.

Los días, en cada caso, se entenderán hábiles, y por ningún motivo podrán entregarse los documentos antes de los plazos señalados.

PASAPORTES Y CIUDADANIAS

El Negociado de Ciudadanía y Migración arriba mencionado, expidió en el día de hoy Pasaportes a Consuelo Sowerz y Núñez, José Torres e Izquierdo, Angel Coterillo y Alonso, Manuel Peña y López. Certificados de Nacionalidad a Judas Pacheco y Aguila, María Brea y Macías, Consuelo Sowerz y Núñez.

CONVENCION PERIODISTICA

El Cónsul General de la República en New Orleans, señor Rafael Martínez Ybor, informa a la Secretaría de Estado, que el día 6 del actual se celebró en aquella ciudad la sesión inaugural de la Quincuagésima Convención de la «National Editorial Association», de los Estados Unidos, a la que pertenecen 10,000 editores de ese país, y fué fundada hace 50 años. Dicho funcionario fué colocado al lado del Presidente de la Convención, e hizo uso de la palabra, saludando a la prensa americana, hablando de las estrechas relaciones de los dos pueblos. También asistió el citado señor Cónsul con su esposa, al banquete ofrecido en honor de los periódicos que más se han significado en las distintas ramas de la profesión, a los que se les entregaron trofeos, placas y diplomas.

NUEVA MONEDA PLATA MEXICANA

La Agencia Trens de Ciudad México, por radiograma de fecha de hoy, informa a la Oficina Nacional de Prensa anexa al Negociado de Información y Publicidad de la Secretaría de Estado, lo siguiente:

«El Oficial Mayor de Hacienda y Crédito Público manifestó a la prensa que próximamemnte se lanzarán a la circulación nuevas monedas de a cincuenta centavos plata.

Los empleados federales disfrutarán de 15 días de vacaciones que comenzarán el día 28 del actual hasta el tres de junio próximo. Con tal motivo se organizan varias excursiones de los mismos.»

EXCURSION DE NEW ORLEANS

También informa el Cónsul General en New Orleans, que el día 8 de los corrientes, asistió a un almuerzo del «Young Men's Business Club», en cuyo acto hizo uso de la palabra.

Anuncia, también, el señor Martínez Ybor, que el día 15 de junio visitará la Habana a bordo de uno de los vapores de la «United Fruit Company», un grupo de 60 o 70 miembros del mencionado «Young Men's Business Club».

RECAUDACION CONSULAR

El Negociado de Contabilidad Consular de la Secretaría de Estado, remitió en el día de hoy al Tesoro General de la República, la cantidad de $5,308.24, importe de las recaudaciones consulares de las siguientes oficinas: Batavia, de marzo de 1935, y Buenos Aires, Copenhague, Gotemburgo y Estocolmo, de abril de 1935.

NO HAY PLAZAS VACANTES

La Secretaría de Estado informa, por este medio, que no existen plazas vacantes en la misma ni tampoco en el Servicio Exterior de la República.

Las vacantes que puedan ocurrir serán cubiertas procediéndose a atender las solicitudes por orden de precedencia, y los ascensos, por riguroso escalafón.

La Asociación de Ferrteros y la Cámara de Comerciantes son opuestas a las Leyes 136 y 137

Estiman que lejos de beneficiarlos les perjudica porque perturba la normalidad existente, pues se aprovecharán solo los comercios que no tengan que reponer a su personal

La Cámara Nacional de Comerciantes e Industriales y la Asociación Nacional de Ferreteros, han dirigido al Secretario del Trabajo y al Presidente de la República, sendas exposiciones relacionadas con la promulgación de los Decretos-Leyes números 136 y 137, publicados en la Gaceta Oficial el 4 de los corrientes

Dicen así dichas exposiciones:

Mayo 13 de 1935.

Señor Secretario del Trabajo.

Secretaría del Trabajo.

Ciudad.

Honorable señor: Esta Corporación Económica «Cámara Nacional de Comerciantes e Industriales», al conocer los Decretos-Leyes números 136 y 137, que promulgados en la Gaceta Oficial del día 4 de mayo de 1935, estudió muy detenidamente los conceptos sociales y resoluciones contenidas en los mismos, no habiendo querido expresar su juicio, hasta tanto no conocer de la opinión pública afectada principalmente, esto es, del comercio y la industria, su opinión franca y sincera. Una vez logrado este propósito, de la manera más respetuosa, tenemos el alto honor de darle cuenta a usted del sentir y pensar de estas clases sobre los ya mencionados Decretos:

Primero: Que en un más del 90 por ciento, el comercio y la industria estima que lejos de beneficiar al comercio, al industrial, al empleado y al obrero, los perjudica aquella legislación, porque perturba la actual normalidad existente, con motivo de la Ley del Cierre y su legislación complementaria del descanso de dos horas para almorzar de 12 a 2 p.m., que vienen rigiendo a satisfacción de la casi totalidad de los componentes apuntados, o sea que es una legislación promulgada de acuerdo con la mayoría obligada a cumplirla.

Es indudable que estos Decretos números 136 y 137, demuestran de una manera fehaciente el interés que usted se toma por beneficiar a las clases vivas, especialmente al empleado y al obrero, pero es una realidad que se palpa de imposible realización, por cuanto que no reporta beneficios de ninguna índole, por las razones que la hacen en la práctica ineficaz, y que exponemos a continuación.

Segundo: El Decreto-Ley número 136 de 1935, que autoriza libremente a los establecimientos comerciales para tener abiertas sus puertas desde las 8 a. m. a las 6 p.m. siempre que su personal empleado no trabaje más de ocho horas diarias, hace en la práctica que resulte ese intervalo de dos horas diarias en que hoy permanecen cerrados los establecimientos de 12 m. a 2 p.m. completamente ineficaz al fin propuesto en el nuevo Decreto, por cuanto que aquellas son horas denominadas «muertas», que todo el mundo dedica a llenar sus imperiosas necesidades de vida, y que por tanto el comerciante no podría recibir «beneficios» como producto de sus ventas en estas horas, que ameritara tener personal expreso para atender a su comercio. Esto es, que el «cálculo de utilidades probables» durante ese período de tiempo, una vez liquidado el tanto por ciento afectado en todo negocio a los gastos generales del mismo, incluyendo el pago de los distintos impuestos que hoy gravan las distintas actividades mercantiles, no cubre el jornal o sueldo mínimo, que por otra legislación vigente, vienen obligadas las clases mercantiles patronales a darle a sus empleados. Esto es cuanto al período de cierre de 12 m. a 2 p.m. Veamos, ahora el otro aspecto de la legislación, o sea la que deja sin efecto el cierre a las 6 de la tarde.

Tercero: Que en cuanto al Decreto-Ley número 137 de permanecer abiertos los establecimientos de 6 de la tarde a 12 de la noche, poniendo al servicio el complemento de personal para atender a la posible venta en los establecimientos, en igual forma que la antedicha resulta que ningún comercio podría sufragar los gastos que esto representa como producto de sus ventas.

RESUMEN

Resumiendo diremos que: A) Unicamente podían aprovecharse de los beneficios de estos dos decretos, comercios que no tengan que reponer su personal, sino que desempeñan la labor los propios familiares de los patronos, y por lo tanto su ideal, muy atendible demostrado en la compaginación de estos decretos, estaría lejos de beneficiar al comercio en general produciendo un perjuicio evidente para el comercio que labora en pro y beneficio de esta República B): Existen grandes organizaciones comerciales, que tienen divididos sus establecimientos por departamentos, y estos organizados por jefes, subjefes, encargados y empleados, a los que también les beneficia exclusivamente la legislación nueva, porque pueden disponer en cuanto a su régimen interior de un turno de empleados, que trabajando sólo ocho horas puedan cumplir la legislación, pero «sin necesidad» de ampliar su empleomanía, porque la «jornada comercial es discontinua» a diferencia de la «obrera», ya que sólo en ciertas horas del día es cuando acude el público en cantidad a esas organizaciones comerciales. De manera que también quedaría frustrado el propósito legislativo de propender a un mayor aumento de personas empleadas. Traerá aparejada una competencia ruinosa entre las casas comerciales grandes y las pequeañs, en las que en estas últimas tendrán sus propietarios que trabajar dieciseis horas diarias por carecer de condueños en quienes delegar la «dirección» de sus intereses. La nueva legislación, sin reglamentarla, ha impuesto lo que en derecho social se llama «jornada mixta de trabajo, entre la diurna y la nocturna. C): Existe una tercera razón y es que Cuba, país de inmigración, aunque no lo quieran aceptar algunas personas que no han estudiado a fondo este problema (basta comparar su extensión territorial con su escasa población y con su mayor escaso porcentaje por kilómetro cuadrado de habitantes) tiene organizado un comercio y una industria al amparo de su legislación, que no es precisamente ni de nuestra raza, ni de nuestro idioma, que por desenvolverse dentro de un régimen familiar, se aprovecharía de estas horas extraordinarias de «jornada mercantil», sin emplear mayor número de empleados nativos, con la natural competencia desleal para el resto del comercio organizado de la República, produciéndole graves quebrantos a sus intereses, que llegarán a repercutir en un tiempo no lejano en los propios ingresos del Presupuesto Nacional. Sólo avisamos con tiempo el peligro que entraña esa legislación, ya que creemos es un deber ineludible nuestro así conducirnos dentro de la sociedad donde desenvuelve sus legítimas actividades esta Corporación.

Con el afecto, con el respeto, con el cariño de siempre, esta Corporación una vez oída la opinión del comercio y la industria en general, recomienda a usted la promulgación de un nuevo decreto ley dejando sin efecto los contenidos en los ya apuntados decretos-leyes números 136 y 137, sin que por esto deje de reconocer su labor incansable, su capacidad demostrada, su desinterés y sus buenos deseos, por el fiel desempeño del alto y bien merecido cargo que ocupa en pro del empleado y del obrero.

Muy atentamente, s. s.,

El Jefe de Despacho,

LORENZO MIJARES.

LA ASOCIACION NACIONAL DE FERRETEROS TAMBIEN PROTESTA

La Habana, mayo 13 de 1935.

Hon. Sr. Presidente de la República. Palacio de la Presidencia.

Señor Presidente: En la Gaceta Oficial, edición correspondiente al día 4 del mes actual, aparecen publicadas las Leyes números 136 y 137, que refrenda el señor Secretario del Trabajo, y por virtud de las cuales se dispone la derogación de los artículos I y VI de la Ley de 20 de julio de 1933, a fin de que los establecimientos comerciales puedan permanecer abiertos ininterrumpidamente desde las ocho de la mañana hasta las seis de la tarde, y previa notificación al señor Alcalde Municipal y al señor Jefe de la Policía dentro de los tres primeros días de cada mes, puedan tener abiertos los establecimientos hasta las 12 de la noche, siempre que utilicen personal distinto al que hayan empleado durante la sesión diurna.

En forma respetuosa y razonada nos permitimos elevar a usted nuestra protesta.

En el propio preámbulo de la Ley 137 se dice:

Por cuanto: «Es un hecho cierto e innegable que el término de la zafra azucarera significa el comienzo de un período de desempleo o paro forzoso para muchos de los individuos que rinden dichas labores».

Como lo antes expuesto, es suficiente para comprender la sana y alta idea que ha inspirado la redacción y promulgación de la Ley, pero que no remediará en nada absolutamente, sino que, por el contrario pudiera empeorar la situación.

La capacidad adquisitiva del pueblo no aumenta por el hecho de que se aumenten las horas de trabajo al comercio.

Al paralizarse la zafra azucarera, se paraliza el medio de adquirir el numerario que su realización representa, y entonces resulta que si al haber menos medios de adquirir, aumentan las horas de oferta, sin duda que el resultado ha de ser contraproducente.

Se explicaría que, por el aumento de medios adquisitivos, producto de una nueva corriente de ingresos, en que las horas ya establecidas fuesen insuficientes, se aumentasen las horas de oferta.

Para el comercio serio, bien organizado y que emplea numerosos personal por la índole especial de sus negocios, le será casi imposible aumentar sus gastos generales, y posiblemente no aumentará el volumen de sus ventas.

Como dice el preámbulo ya mencionado, ese aumento de consumo de flúido y esa animación y alegría en las calles comerciales en las horas de la prima noche, no representarán un aumento en el volumen de las ventas, sino simplemente, que se dejará de adquirir de día para adquirir de noche, con el resultado que con un mayor número de horas de trabajo y un aumento considerable en los gastos, al final se habrá obtenido el mismo volumen de ventas, pero como es natural, con una utilidad nula.

Por el contrario, con esa Ley se beneficiarán esos pequeños comercios de atención casi familiar, que están dispuestos a tener abiertas las puertas las veinte y cuatro horas del día, si los dejan, pero que realmente significan muy poca cosa para la economía nacional, y que no darían cabida a nuevos empleados, por la índole de sus negocios.

No es nuestro propósito formular protestas contra Leyes ya promulgadas, pero si en forma respetuosa nos permitimos opinar que toda reforma a las Leyes ya existentes o las que puedan promulgarse, sobre todo, en las de carácter económico-social, debieran estar precedidas de información o consulta a aquellos organismos representativos de los grandes intereses a que dichas leyes puedan afectar, a fin de evitar, como en el caso presente, las naturales protestas de los intereses afectados.

Asociación Nacional de Ferreteros,

GASPAR CALVO,

Presidente.

Italia embarca más soldados para el Africa

La Cruz Congresional de la Aviación fué impuesta ayer al Mariscal Italo Balbo

ROMA, mayo 16. (AP.)—Cuatro buques, con 3.500 hombres y una gran cantidad de material de guerra, salieron de puertos italianos hoy para el Africa Oriental, mientras la mayoría de los periódicos publican en sus primeras páginas la amenaza de guerra con Etiopía.

Se ha sabido esta tarde que Sir Eric Drummond, Embajador de la Gran Bretaña, vió ayer breves momentos al primer Ministro Mussolini antes de partir para Londres. Asegúrase que el viaje del Embajador a la capital inglesa se debe a que fué llamado con urgencia.

A pesar de las noticias que se han publicado relativas a que Mussolini y Drummond discutieron largamente sobre la cuestión de Abisinia, un representante del Gobierno dijo hoy que la visita de Drummond había sido de mera cortesía.

CONDECORADO EL GENERAL ITALO BALBO

TRIPOLI, Libia, mayo 16. (AP.)—Breckenridge Long, Embajador de los Estados Unidos en Italia, impuso hoy la Cruz Congresional de Aviación al mariscal Italo Balbo, Gobernado rde Libia.

La ceremonia se efectuó en el Palacio del Gobernador, donde Balbo dió un almuerzo en honor del Embajador americano.

LA PRINCESA JULIANA DE HOLANDA PIENSA CASARSE CON UN PRINCIPE BELGA

BRUSELAS, mayo16. (AP.)—Informaciones sin confirmar todavía consignan que es inminente la boda de la princesa heredera de Holanda, Juliana, con el príncipe Carlos de Suecia, hermano de la Reina Astrid, de Bélgica. Un portavoz del Gobierno, empero, dice que no es cierta la noticia, que no ha sido aún desmentida por la Corte.

M.E.C.D. 2016

REPUBLICA DE CUBA

SECRETARIA DE HACIENDA

DIRECCION GENERAL DE LA LOTERIA NACIONAL
HABANA

AVISO

POR LEY NUMERO 144, APROBADA POR EL CONSEJO DE SECRETARIOS Y SANCIONADA POR EL SR PRESIDENTE DE LA REPUBLICA, PUBLICADA EN LA GACETA OFICIAL EDICION EXTRAORDINARIA NUMERO 45 CORRESPONDIENTE AL DIA 8 DEL ACTUAL, HA SIDO MODIFICADO EL ARTICULO VIII DE LA VIGENTE LEY DE LOTERIA.

EN TAL VIRTUD HAN SIDO ANULADOS LOS BILLETES NUMEROS 236 — 1787 — 2448 — 3599 — 4210 — 5761 — 6422 — 7973 y 8134 CORRESPONDIENTES AL SORTEO EXTRAORDINARIO NUMERO 960 QUE HABRA DE CELEBRARSE EL DIA 29 DE MAYO DEL CORRIENTE AÑO, Y LAS BOLAS PERTENECIENTES A LOS NUMEROS ARRIBA EXPRESADOS, NO FIGURARAN ENTRE LAS QUE HAN DE SER INTRODUCIDAS EN EL GLOBO TRANSPARENTE A QUE SE REFIERE LA LEY DE LOTERIA EN SU ARTICULO XX.

LO QUE PARA GENERAL CONOCIMIENTO HAGO SABER POR ESTE MEDIO.

HABANA, MAYO 15 DE 1935

ADALBERTO RAMIREZ SALA,
Director General de la Lotería Nacional P. S.

Terminadas las obras en la plaza de la Catedral, que ha recobrado su antiguo aspecto

Ruiz Williams refrendó los planos de las obras para el futuro Palacio de Justicia

El Secretario de Obras Públicas, señor Enrique Ruiz Williams, estuvo ayer en el Negociado de Construcciones Civiles y Militares, examinando los planos del Palacio de Justicia, los que refrendó con su firma. Sobre la magnificencia de esta obra, y su costo económico relativamente, dada la suntuosidad de la misma, departió con el Jefe del Negociado, ingeniero Jorge Luis Echarte, elogiando la acertada disposición de los departamentos y las condiciones de ventilación y comodidad que ha de ofrecer para los empleados de todas las dependencias que han de reconcentrarse en ese edificio.

TERMINARON LAS OBRAS DE LA PLAZA DE LA CATEDRAL

El arquitecto de las obras de la Catedral, señor Luis Bay Sevilla, informó ayer al señor Secretario de haber terminado las obras de embellecimiento y restauración de la Plaza de la Catedral.

El señor Secretario de acuerdo con el Honorable señor Presidente de la República, y el Sub Secretario del Ramo, fijarán la fecha de su inauguración.

LIMPIEZA DE LA FACHADA DE LA CATEDRAL

El señor Ruiz Williams, dirigió ayer una comunicación al señor Alcalde Municipal, rogándole facilite una bomba del servicio de incendios, para lavar la fachada de la Catedral, limpiando la tierra y el polvo acumulado en las paredes, operación que sólo puede hacerse, por medio de un fuerte chorro de agua, impulsado por fuerte presión, sin alterar con ello la pátina del tiempo, que ha ido dejando sus huellas en las paredes centenarias de esta bella construcción colonial.

REPARACION DE UN PUENTE

Por el Distrito de Obras Públicas de Santa Clara, ha sido solicitada la recepción de las obras del puente «Guabina», en la carretera de Santa Clara a Manicaragua.

OBRAS ADICIONALES

Para las obras adicionales de la reparación del puente emplazado sobre el río Hanabanilla, en la carretera de Cienfuegos a Manicaragua, se aprobó el proyecto y presupuesto de las mismas. Se fija el costo de 1,457 pesos, 61 centavos.

A LA APROBACION DEL SEÑOR SECRETARIO

Fué elevado a la aprobación del Secretario del Ramo, el proyecto para la construcción de un pontón, de doce metros de luz, en la carretera de Santiago de Cuba a Sevilla, con un costo de 1,744 pesos, 18 centavos.

CONTRATO CELEBRADO

Ha sido aprobado el contrato celebrado para la reparación de la carretera de Santiago de Cuba a San Luis, con el señor Miguel Angel de la Torre, con un costo de 4,742 pesos con 9 centavos.

También se aprobó el contrato celebrado con el señor Bernardo Collado, para el tramo de carretera de Jiguaní a la Central, que tiene un presupuesto de 4,500 pesos, 89 centavos.

Igualmente se aprobó el contrato celebrado ocn el señor Manuel Rodríguez, para la reparación del camino del Caney a Ramón de las Yaguas, con un presupuesto de 4,883 pesos con 6 centavos.

MUSICA Y MUSICOS

LA «CANTORIA» DE LA BENEFICENCIA

Admirable espectáculo que se efectúa todos los domingos por la mañana en la Casa de Beneficencia y Maternidad.

Un desfile de los niños asilados en perfecta formación, evolucionando a las voces de mando con exactitud, aun aquellos pequeñitos que apenas levantan un metro del suelo.

Son revistados por el Director doctor Portela y altos jefes del departamento, terminando con el saludo a la bandera.

El domingo pasado estaban en traje de gala y lucieron su marcialidad espléndidamente. Mención aparte para un «tenientico» muy derechito y marcial que lucía orgulloso sus galones y su gorra...

La transformación habida en los niños de la Beneficencia desde que el doctor Portela asumió la dirección es algo digno de mencionarse. Las caritas, los cuerpos de esos niños pregonan su alegría, la salud, se les cuida, se les mima, se les educa. Ellos mismos tienen hoy una perspectiva en su vida que les hace más acogedor su porvenir.

Y es que el doctor Portela ha sabido llevar a esas almitas el alimento que nutre y vivifica el espíritu y también el que fortalece y vigoriza sus cuerpecitos.

Una de las últimas innovaciones ha sido la creación de una Cantoría bajo la dirección entusiasta de la señora María Muñoz de Quevedo, fundadora de la Coral de la Habana. María Muñoz, con todo el fervor que pone en las obras que emprende, ya ha comenzado la instrucción nada menos que de doscientos muchachos a los cuales enseña actualmente dos motetes que ya casi saben a la perfección. Obra magna que implica una paciencia inmensa y una constancia igualada que no dudamos posea María Muñoz para llevar a feliz término la admirable empresa de dotar a la Beneficencia y por ende, a Cuba, de una Cantoría.

LOS ULTIMOS CONCIERTOS

De Música Cubana.—Un lleno en el último concierto de Lecuona. Estrenos de diversas canciones del joven compositor, así como de otros autores, entre ellos, de Arturo Guerra con su canción «Soñar», y Jorge Anckermann con el bolero «Alma Cubana».

Dos cosas suprimiríamos nosotros si estos conciertos dependieran de nuestra dirección. Un número de canciones para no hacer el programa tan extenso que cansa y toda interpretación de obras clásicas fuera de lugar y que al público que va a escuchar las obras cubanas no le interesan. Para la interpretación de lo clásico, tenemos ya otras agrupaciones musicales. Aún en música de autores cubanos para orquesta, etc., hay mucho que Lecuona podría aprovechar. ¿Por qué no se dedica a ello?...

En el Lyceum.—Mientras Lecuona actuaba en el Auditorium, en la cercana sociedad femenina «Lyceum» se efectuaba un recital de violín por el conocido artista Casimiro Zertucha.

El programa compuesto de la Sonata en Fa de Beethoven y el Concierto op. 64 de Mendelssohn con un grupo de composiciones cortas de Wieniawski, Fauré, Bach y White.

Su actuación mereció los cálidos aplausos que le tributó el numeroso auditorio allí congregado.

La Sinfónica en «Martí».—Zoila Gálvez, repuesta ya de su reciente enfermedad, fué recibida con entusiasmo por el público numeroso que se congregó en «Martí».

La cantante fué muy aplaudida en sus diversos números, ya bien conocidos del público, lo que no hace desear nuevas interpretaciones de la artista. ¿Qué pasa? El estancamiento nunca es bueno.

La orquesta actuó de acuerdo con la dirección de su director, el maestro Gonzalo Roig, siendo muy bien recibida por la concurrencia Ruslan y Ludmila, obertura de Glinka; la Suite de Peer Gynt de Grieg, y la Procesión del Sardar de la Suite «Bocetos Caucasianos», de Iranoff fueron los aportes de la orquesta que en la última obra es sensible que precipitase el «tempo», despojándola de intensidad y grandeza. Sin embargo, el público aplaudió con entusiasmo grande a Roig y sus músicos, aplausos merecidos por el esfuerzo artístico indiscutible que realizan y que somos los primeros en apreciar.

Nena BENITEZ

Para el malestar que produce una digestión tardía y difícil y que impide toda clase de trabajo, tome la PEPSINA Y RUIBARBO BOSQUE

Nada Mejor

Salud y belleza se obtienen tomando FOSFARSEN, que es el último descubrimiento de la ciencia médica, para el tratamiento de la anemia, clorosis, color pálido, falta de apetito, debilidad general, cansancio, desfallecimiento, mareos, vahidos, Neurastenia, Insomnio, depresión nerviosa, extenuación y para las convalecencias de todas las enfermedades.

FOSFARSEN regenera las fuerzas y energías perdidas por el desgate diario, tonifica el sistema nervioso y la persona que lo toma aumenta de 6 a 8 libras al mes.

Hombres y mujeres, Niños, jóvenes, adultos y ancianos, que deséen engordar deben tomar Fosfarsen.

Se vende en todas las buenas Farmacias y Droguerías. (2)

Los expertos azucareros y sus diplomas

Acudieron a la Secretaría del Trabajo en defensa de varios asuntos de interés

Una numerosa comisión de la Asociación de Expertos Azucareros compuesta por su Presidente señor Ismael Sánchez, el doctor Octavio Cubillas Suárez, Secretario-Letrado y los señores Francisco Tejera, José Peláez, José Gutiérrez, Manuel Flores García, Enrique Bosch, Manuel Rodríguez Pérez, Augusto Marichal y otros, concurrió a entrevistarse con el Secretario del Trabajo, en la mañana de ayer no logrando sus deseos por encontrarse indispuesto, no obstante el Sub-Secretario de dicho Departamento, doctor Marino López Blanco, lo recibió.

Dicha Comisión trató con el doctor López Blanco de varios problemas importantísimos para la clase azucarera, como la aclaración al Decreto-Ley 32271, el Certificado de Capacidad Práctica, en el que viene laborando desde hace tiempo; y de la Ley de Retiro Azucarero que se encuentra pendiente de aprobación por el Consejo de Secretarios.

El doctor López Blanco, dió curso a todas las aclaraciones de la Asociación y prometió estudiar todos los problemas que se le habían presentado, ofreciendo que así lo haría ante el Secretario, pues estimaba que los asuntos tratados por esa Institución eran de gran transcendencia para la clase azucarera, los que veía con simpatía, prestando a todo ello su concurso para su rápida solución, ya que lo se recaba es de justicia.

Dicha Comisión se retiró altamente agradecida del doctor Marino López Blanco, que manifestó por último a los expertos azucareros que el Secretario prestaría su atención a todo lo expuesto por la Comisión.

✝

E. P. D.

NUESTRO SOCIO COMANDITARIO

SEÑOR

José Fernández García

HA FALLECIDO

Y dispuesto su entierro para hoy, viernes 17, a las cuatro de la tarde, rogamos a nuestras amistades se sirvan concurrir a la hora señalada al Cementerio de Colón, favor que agradeceremos.

GARCIA Y CIA, S. EN C.

No se reparten esquelas.
Se suplica no envíen flores ni coronas.

POMPAS FUNEBRES
BERNARDO GARCIA
Zanja 75, esq. a Belascoaín. Telfs. U-7310, U-7650.

SANATORIO
PARA ENFERMEDADES NERVIOSAS Y MENTALES
DEL
DR. ARMANDO DE CORDOVA
Profesor de Enfermedades nerviosas y mentales de la Universidad Nacional
En una extensión de una caballería de tierra, con frondosa arboleda y jardines, donde los pacientes pueden hacer vida al aire libre. Arroyo Arenas.—Kilómetro 17 de la Carretera Central. Teléfono número 26.
Consultas en la Habana: Industria 122 esq. a San Miguel. Lunes, miércoles y viernes, de 3 a 5 y en el Sanatorio por la mañana.—Teléfono: A 6674.

Crónica Habanera

(Continuación de la pág. 5)

EN SAN JUAN DE LETRAN

REGLA MARIA RUISANCHEZ

En la noche de ayer, a las nueve y media, y en la Iglesia de San Juan de Letrán, contrajeron matrimonio la lindísima señorita Regla María Ruisánchez y el señor Florentino Cibrián.

Brillante ceremonia nupcial para la que lució el templo un adorno de plantas y flores, de gran magnificencia, encomendado a «El Clavel», el elegante jardín de los hermanos Armand, en Marianao, cuyos floristas maestros supieron una vez más dejar su nombre a la altura de su bien ganada nombradía.

El altar surgía de un verdadero bosque de palmas arecas formado por esas palmas gigantes de «El Clavel».

«Easter lillies» y alelíes lo tapizaban, dando la sensación bellísima de una cascada de pétalos que cayera desde lo alto abriendo en forma de abanico.

Las mismas flores florecían en la senda nupcial, trazada por doble alfombra de lana verde bordada de un doble cantero en el que crecían los tallos y las espigas entre lindas guirnaldas de fino espárrago.

Ceebraban todos tan lindo adorno que fué, sin disputa, para «El Clavel», un triunfo indiscutible.

A las nueve y media, puntual a la hora señalada en las invitaciones, hizo su entrada la novia a los acordes de la Marcha de Esponsales, ataviada con un modelo de Lanvín interpretado en «mouseline de soie» bordada en hojas de plata.

Una linda tiara de brillantes y perlas sostenía el vaporoso velo de tul ilusión.

Como única joya lucía la gentil Regla María una valiosísima cruz de brillantes, regalo del cumplido caballero Florentino Cibrián, padre del novio.

El ramo de mano, que dejaba adivinar su procedencia de «El Clavel», era de dos cuerpos, todo de calas.

Padrinos: la señora Paulina Granda de Cibrián, madre del novio, y el señor Ramón Ruisánchez Inés, padre de la novia.

Testigos por ella: los doctores Joaquín Corbera, Vicente Custodio y Luis de Solo y los señores Luis Felipe Cañizares, Sandalio Cienfuegos y Angel Estrugo.

Testigos por él: los doctores José Antonio Presno y Adolfo Delgado y los señores Manuel Martínez, Manuel Suárez, Félix Menéndez y Manuel Muñiz.

Acompañó a la novia hasta el altar una corte de honor formada por las bellas señoritas «Yiya» Estrugo, Mely Ruisánchez y Margarita y Paulina Cibrián.

Sus trajes eran un modelo de Lucille Paray en «gros grain» azul pálido.

Llevaban todas preciosos ramos de «El Clavel», de estilo Colonial, tejidos con las lindas rosas «María Dolores», color rosado pálido.

Hizo de «flowers girl», regando de pétalos la senda, la niña Gloria País.

Durante la ceremonia hizo gala de su bellísima voz la señora Josefina Morell de País, la que cantó un Ave María.

Gran parte de la concurrencia se trasladó a la residencia de la novia, donde fué servido un espléndido buffet.

Al centro de la mesa se destacaba una artística «corbeille» de flores que, como el adorno del resto de la casa, era obra exquisita de «El Clavel».

LA FIESTA DE LA MODA

Será esta tarde, en el teatro «Nacional», la anunciada «Fiesta de la Moda», tan ávidamente esperada por nuestras damas elegantes.

Trátase de la exposición de modelos de verano de nuestro gran modisto Ismael Benabeu, magno acontecimiento que ha logrado despertar enorme interés y que congregará en la sala de nuestro primer coliseo al más selecto concurso del gran mundo habanero.

Benabeu, artífice de elegancias y maestro de exquisiteces, llena con su nombre, consagrado en París, esa fiesta en la que se le rinde culto a la belleza y a la línea.

Nos presentará el gran modista una colección maravillosa que será fiel reflejo de los dictados de París para la presente estación veraniega.

Eva, la exquisita Eva Hidalgo, presentará los sombreros, combinando con los vestidos y respondiendo también a la última moda francesa.

Las lindas modelitos—una colección admirable de bellísimas muchachas:

Marta Rocafort; Janet Hartmann; Caridad Alcover; Sara Cabrera; Elvira Riera; María Isabel Sáenz y Nena Miró.

Y harán de novias las señoritas Cuca Guasch, María de los Angeles Beltrán y Anita Ruiz.

Las flores serán de Trías, de la «Casa Trías», el elegante jardín del Vedado, y Rembandt, el magnífico fotógrafo, presentará en el vestíbulo una admirable colección de sus últimos retratos.

Tocará la orquesta de los hermanos Castro.

El teatro abrirá sus puertas a las tres de la tarde, comenzando a esa hora el programa cinematográfico. Vendrá luego el «show» con el concurso del tenor René Cabezas y de la recitadora Eulebia Cosme. Y a las cinco en punto comenzará la exhibición.

La sociedad habanera en pleno estará hoy en el «Nacional».

Tema para la crónica de mañana

EN EL TENNIS

Mañana le será ofrecido un almuerzo de despedida de soltera, a la encantadora señorita Olga Pérez Etchegoyen, quien contraerá matrimonio el próximo día 26, con el estimado amigo Patricio Suárez y Carreño.

El simpático ágape tendrá lugar en el Vedado Tennis Club, a la una del día, con la asistencia de un numeroso grupo de sus amigas.

EN «LA CASITA»

Un party numerosísimo, de señoritas y jóvenes, se reunió anoche en «La Casita», durante la comida de los jueves, que siempre se ven tan animadas en el aristocrático restaurant del Vedado.

Estaba integrado por María Antonia Agüero y Mr. Berg; Teresita Moas y Edgard Runken; Tilly Ponce de León y Manuel González y González; Manolita Bravo y René Ruiz Herrera; Loly Bravo y Mario Ruiz Herrera; Carmen Montero y John Knudtzon; Margot Montero y Guillo Caricaburu; Rosita Montero y Luis Moas; Suzanne de Juan y Emilio Roelandts y Anita Roelandts y Erick de Juan.

Se bailó, hasta tarde en la noche.

LA BODA DE HOY

Una boda hoy, selecta y distinguida.

Está concertada para las nueve y media de la noche en la Iglesia de San Juan de Letrán y son contrayentes la bellísima señorita Gisela Gou y Delgado y el joven Ignacio Montalvo y Zertucha, alto funcionario de la Secretaría de Educación Pública.

Boda que, como informó ayer desde sus leídas Matanceras el querido «confrére» Manolo Jarquín, une en matrimonio a miembros muy destacados de la sociedad cubana.

La novia pertenece a una de las más distinguidas familias de la ciudad cardenense, siendo su prometido el hijo de un matrimonio muy querido en nuestros círculos sociales.

EL ACONTECIMIENTO DE MAÑANA

El teatro «Principal de la Comedia», bellísimo coliseo que siempre ha disfrutado del favor de nuestras familias, abre nuevamente sus puertas el día de mañana, remozado en su totalidad y embellecido con pinturas y cortinajes.

Para las nueve y media de la noche está señalada la función inaugural, que a juzgar por la gran demanda de localidades, llevará al «Principal» cuanto vale y brilla en la sociedad habanera.

La crónica social, se hará eco de la concurrencia a esta magnífica función, que no dudamos resultará brillantísima bajo todos sus aspectos.

Se pondrá en escena «Oro y Marfil», comedia muy bonita de Quintero y Guillén, en cuya interpretación debutará el excelente conjunto del que es primera actriz la bellísima Blanca Erbeya.

Las localidades pueden reservarse por el teléfono A-6737.

VENTA ESPECIAL
PAYAMAS DE PLAYA
Venamí
SAN RAFAEL 1½
HABANA

EL SUMMUN DE LA COMODIDAD Y CONFORT

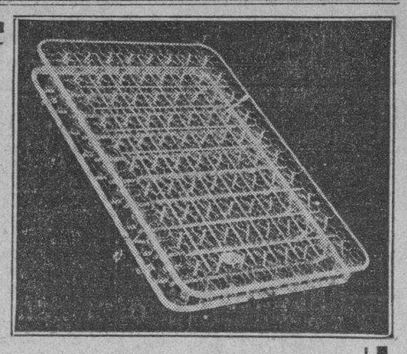

BASTIDOR DE MUELLES ACE

Un producto de la ciencia mecánica, puesta al servicio exclusivo de la Simmons Company.

Nada mejor por más que gaste

La Simmons Company está considerada como la mejor y más grande fábrica de artículos para dormir bien.

Vea el bastidor de muelles ACE (As de los ases) o pida un folleto explicativo de las comodidades y ventajas del mismo

Simmons Company
Servicio en todo el mundo
San Rafael y San Nicolás. M-7044

EN EL «ENCANTO»

La sociedad habanera se dió cita ayer en el «Encanto», el aristocrático teatro de la calle Neptuno, que celebraba su día de moda.

Fué estrenada la magnífica y bella producción «Los temerarios del aire», que gustó muchísimo y está interpretada admirablemente por James Cagney, Pat-O-Brien, Margaret Lindsay y Frank McHugh.

Entre las señoras reunidas ayer se encontraban las siguientes:

Rebeca Sanfuentes de Edwards Bello, esposa del Ministro de Chile.

Rita Martins de Thompson-Flores esposa del Secretario de la Legación de Brasil.

Cristina Kindelán de Mendoza.

Anita Sánchez Agramonte viuda de Longa. Conchita Bosque, María Teresa Valdés Pagés de Albertini, Josefina Barraqué de Sabatés.

Alicia Nadal de Menocal.

Nena Rodríguez de Santeiro.

Bibí de Lima de Maduro, Justina Monteagudo de Portal, Blanca Brigman viuda de Díaz, Julia Bclado de Entrialgo, María Teresa Larrea de Tarafa.

Bebita Díaz Brigman de Rivero.

María Teresa Aixalá de Entrialgo, Mercedes Arcilla de Ruiloba, Carmen Sánchez Galarraga de Alfonso, Clara Carreras de Mendieta, Elvira de Armas de Fritot.

Anita Vinent de Maciá.

Julia Sedano de Campos, Fefa Rodríguez de Jaquet, Amparo Ledón de Ledón, Jacinta Torres de Salazar, Evangelina López de Palacio, Matilde Portela.

Elena de Cárdenas de Sardiña.

Guillermina Pérez Fernández.

Matilde Ledón de Martínez. Malvina Biart de Díaz Blanco, Manolita Coello viuda de Ramos Izquierdo, Lucrecia Faez de Aemnabar, Gloria Ramos de Besada.

Nena Aguilera de Estévez.

Margarita Sorzano de Hernández.

Fina Loret de Mola de Godoy, Ana María Blanco de Solís. Carolina Mantice de Müller, Nena Aranda de Echevarría, María Teresa Collazo de Morales.

Tulita Bosque de Baguer.

Margarita Mendoza de Miyares, Esther Oliveros de Martínez Vivó, Virginia Show de Trélles. Carmelina Alonso de Baró, Elsa de la Huerta de Valverde, Carmita Oyarzún de Miyares, Carmelina Entrialgo de Blanco.

Sarita Pertierra de Aixalá.

Elena de Cárdenas de Coroalles.

Tessie Moreno de Rivero, Paula Larrea de Oyarzún. María Teresa Fernández de Pulido, Carolina Parellada viuda de Zanón. Cuca Riamonde de Rodríguez, Piedad Hidalgo de Galletti. Cuca Saaverio. Dulce María Chacón de Salas, Virginia Colvo de Varona.

Mercedita Pérez Saez de García Alvarez.

Silvia Soto Navarro de Cape, Carmelina Samper de Moller, Gloria Alvarez de González Vals. María Antonieta Rodríguez de Gottardi, Chichí Etchegoyen de Muñoz.

Blanquita Hierro de Carreño.

Adolfina Valdés Cantero de Martínez.

Alejandrina del Junco de Aranda, Loló Pell de Trémols, Lidia Dotrés de Blez. Ana María Bellver de Ortega. Enriqueta G. de Balcells, Margarita Alvarez de Rangel, Carmela Caballero de Quesada, Mesa Pérez de Lecuona.

Tina Arias de Toledo.

Yiyina de Cárdenas de Romney.

Margarita de Armas de Ward.

Tany García Longa de Anponi, Silvia Méndez Plasencia. Graziella Abril de del Monte, Carmelina Pérez Ledón de Cardona, Lucy Schuman de Mendoza, Mercedes Valdés Leal.

Milly Mendoza de Ferrer.

Consuelo Sánchez de Colás. Alicia López Aldama de Godoy. Esther Seigle de Fabré, María Gorostiza. Ofelia Cortés de Cano. Otilia Ramos.

Tomasita Ramos de Guiral.

Zoila Noroña de Reyes.

Mercy Taquechel de Viñals. Amalia Simoni de Peláez, Silvia Gross de Pavón. María Meneses de Seris.

Señoritas:

Conchita y Ofelia López Bosque, Eugenia Martínez. María Luisa Bilbao, Oria Albarrán. Conchita de la Torriente.

Betty y Julita Paz.

Julieta Cadenas.

Esperanza Núñez de Villavicencio, Rosa Herrera. María Teresa Palacio. Natalia Ruiloba, Lourdes Ramos Izquierdo, Silvia Coello, Sisa Antón.

Beba y Toky Montero.

Alicia Menocal.

Estelita Santeiro.

Elsa, Marina y Nedda Díaz Biart. Rosita Almanza. Emelina Martínez Vivó. Carmita y Nenita Jiménez Teresa y Carmen Blanco, Silvia y Berta Gottardi.

Addie Machado.

Peggy Smith. María Enriqueta Seris. Antoñica Ichaso, Carmen Luisa y Marietta Aenlle, Ninina de los Reyes, Lourdes Ranos Izquierdo, Josefina y Cristina Zanón.

Hortensia Colás.

María y María Luisa de la Torriente.

Josefina y Pilar Lombillo. Esther y María Luz Quiñones, Laura de Solo. Gilda Gross. Lala Lezama. Marina Argain. Marión Rodríguez.

Lilily Riquelme.

Georgina Pellegrín, Emelina Ceballos, Mercedes Cabezas. Cusa y María Teresa Barrios. Inés Pereda. Estrella y Carolina Montero, Cuca Revuelta.

Lourdes Caballero.

LAS HERMANAS SALAS

De viaje a París.

Las hermanas Salas, modistas de alta costura, preparan ya su viaje a París para traer como acostumbran, lo más nuevo y saliente que presentan las casas francesas en el otoño e invierno.

Por tal motivo inician hoy su liquidación, brindando a la sociedad habanera, en vísperas de las grandes fiestas del Veinte de Mayo, una oportunidad de adquirir algo muy selecto por un precio muy reducido.

Confecciones femeninas en todos los estilos, que llevan el sello inconfundible de esta casa, que como ninguna otra, mantiénese en contacto directo con su casa de París para ofrecer siempre lo más bonito de cada estación.

ALMUERZO

En la Colonia Infantil Hershey, en el vecino pueblo de Aguacate, se celebrará hoy un almuerzo que ofrece la bondadosa primera dama de la República, señora Carmela Ledón de Mendieta, activa y entusiasta Presidenta del Patronato Nacional de Colonias Infantiles.

A las ocho de la mañana, de frente al Capitolio, saldrán en ómnibus los invitados.

VIAJEROS

Han llegado a Europa en el día de ayer, a bordo del «Conti de Savoia», el teniente Héctor Aguilera, ayudante naval del Honorable señor Presidente de la República, en uso de licencia, y su encantadora esposa, Tété Suárez.

Los jóvenes recién casados, se encuentran en viaje de luna de miel, que disfrutarán por tierras europeas hasta el mes de septiembre.

EN LA IGLESIA DE SAN FRANCISCO

Mañana, sábado, en la Iglesia de San Francisco, se dirán tres misas a las ocho, ocho y media y nueve, en sufragio del alma del señor Antonio Villapol, de cuyo fallecimiento cúmplese en esa fecha el primer aniversario.

Tributo de su viuda, la señora Ada González.

EN EL «CRISTOBAL COLON»

En el trasatlántico español «Cristóbal Colón», que zarpará hoy al mediodía del puerto de la Habana, embarcan para España, donde pasarán una temporada al lado de sus familiares, los distinguidos esposos Manuel Carballal y Fefita Gispert, que tantos afectos cuentan en esta casa del DIARIO.

En el mismo barco sale también el distinguido médico doctor José Campos Goás.

Les deseamos una feliz travesía.

Luis de POSADA.

M.E.C.D. 2016

VENDIDOS CRUDOS DE FILIPINAS PARA LLEGAR EN JUNIO AL PRECIO DE 3.42, DERECHOS PAGOS

GODOY & MALARET
SEGUROS Y FIANZAS (Insurance and Bonding)
Teléfono M-9863
AGUIAR 77
HABANA, CUBA

TABACO

Ninguna nueva ofreció ayer el mercado local de rama. Siguieron en el mismo las dos únicas firmas que mencionamos en nuestras notas anteriores: Hermann Diehl y Constantino González y Compañía. No han terminado los registros de las clases bajas que dijimos. Tenemos noticia que otros exportadores se interesan, o vuelven a interesarse, por clases para hacer picadura con destino a fábricas de torcido establecidas en los Estados Unidos.

Es lo que se vende. Acerca de esta realidad, que hemos explicado en informaciones especiales, y en estas notas diarias también, informaron ayer al Honorable Presidente de la República los miembros de la Asociación de Almacenistas y Cosecheros de Tabaco de Cuba, durante la visita de que dará cuenta nuestro reportero de Palacio en otro lugar de la presente edición.

Cual hemos dicho en varias ocasiones, los elementos tabacaleros, como los representantes de otros productos cuyas exportaciones han sufrido notable merma, consideran urgente la concertación de tratados de comercio con la Argentina, Chile, Uruguay, etc. El convenio con Inglaterra, sugerido como conveniente por los Estados Unidos o sus representantes, lo estudian nuestros organismos azucareros y sería de ópimos resultados para el giro del tabaco.

CRECIMIENTO EXUBERANTE Y COLOR AMARILLO EN EL TRIGO BLANDO DE INVIERNO

CHICAGO, mayo 16; (Por el hilo directo de Luis Mendoza and Cia) Ante la ausencia de interés general, el mercado triguero se salvó de la desanimación total merced a las activas compras efectuadas por un prominente corredor que, según los profesionales, estuvo actuando por cuenta de importantes intereses bajistas, aunque según algunos lo hizo por cuenta de los molineros. La firmeza del mercado de acciones y el alza de la plata surtieron alguna influencia, pero no estimularon gran cosa la demanda. Es difícil predecir por ahora hasta qué punto mejorará el trigo en el Suroeste a causa de las recientes lluvias. Algunas autoridades opinan que la mejoría ha de ser decepcionante, sosteniendo que los daños sufridos antes de sobrevenir la precipitación resultan ya irreparables. En el territorio del trigo blando de invierno se quejan del exuberante crecimiento y color amarillo resultante de las lluvias excesivas.

Bonos de Cuba

Cierre ayer, en New York, recibido por el hilo directo de Luis Mendoza y Compañía:

República de Cuba:	Comp.	Vend.
Speyer, 5%	98⅜	100
Speyer, 4½%	89	91
Morgan, 5%	95	—
Morgan, 5½%	91	93½
O. Públicas	40	40½
Hav. Elec. Ry., 5%	37	39
Hav. Elec. Ry., 5½	6⅛	6⅜
Cuba Railroad, 5%	43¼	43¾
Cuba Railroad, 7½	45½	46
Cuba Northen, 5½	52	52¾
Eastern Sugar, 7½	16	17½
Manatí Sugar, 7½	23	30
Inte. Tel., 4½%	70⅜	71½

LOS MERCADOS EUROPEOS DE ORO, PLATA Y GRANOS

LONDRES mayo 16. (Por el hilo directo de Luis Mendoza y Cía). — El oro en barras abrió a 142 chelines 7 peniques, contra 142 chelines, 9 peniques.

El dolar (cable) abrió. 4$.88.

La Bolsa de Londres abrió quieta y a precios firmes.

Han sido adquiridas por cuenta ignoradas las £228.000 en oro en barras que había disponibles en el mercado libre de Londres.

En el mercado de la plata hubo buen volumen de compras y de ventas, a precios sostenidos.

PARIS, mayo 16. —El dolar americano abrió hoy a 15.17¾ francos, o sea de $0.06589 el franco. La libra esterlina abrió a 74.10 francos.

LIVERPOOL, mayo 16.— El trigo debió abrir un octavo más bajo y abrió de ⅛ a¼ más alto. A las 12.45 p. m. estaba de ⅜ a½ más alto.

ACCIONES DE LOS BANCOS

Cierre ayer, en New York, recibido por el hilo directo de Luis Mendoza y Compañía:

Guaranty	249
Chase Bank	21¾
City Bank	20⅝
Irving	13⅛
Chemical	37⅝
Bankers	55¾
First National	1.590
Hanover	101¼
Boston	27⅜
Royal Bank	156

Bolsa de New York

Cierre de ayer por el hilo directo de L. Mendoza y Ca.

—A	
Am Radiator	15¼
Adams Expr	6¾
Air Reducc	130½
Alaska Jun	17¼
Alleghany	1⅛
Allied Chem	151
Allis Chal	20⅜
Amer Can	126
Am Car Fou	15⅞
Am F Pow	4
Amer Ice	4
Amer Inter	7½
Amer Loco	14
Am P Light	3⅞
Amer Smel	45½
Amer Sugar	64¾
Am Sug, p	139
Amer T and T	120
Am Tobac «A»	85½
Am Tobac «B»	87¼
Am W Works	11¼
Am Woolen	7
Anaconda C	17
Atchison	43⅛
Atlan Coast	24
Atlan Ref	27⅝
Ass D Goods	9⅛
Auburn Auto	22
Aviat Cor	3⅞
Amer Bank	26
Amer Metal	20¼
—B	
Baldwin Lo	3¼
Balt and Ohio	11⅝
Bendix Avi	15½
Best and Co	37
Beth Steel	27¼
Borden Co	23¼
Briggs	30⅛
Brook Man	39¾
Byers A M	15⅞
—C	
Can Pacif	11⅜
Cann Mills	32
Case T Mach	60
C de Pasco	59
Ches and Ohio	43¾
Chi R Isl	12
Chrysler	48⅞
Coca Cola	208¼
Col Carbon	85⅞
Comm and Sout	1¼
Congoleum	34¼
Cons Cigar	8⅞
Cons Gas	22⅝
Cons Oil	10¼
Cont Can	76
Cont Oil	22¼
Corn Prod	74½
Coty Inc	5⅞
Cuba Co	1½
Cub Amer S	8
C Am Sug, p	78⅞
Cmm-l Solv	21¼
Chesapeake	43⅞
Col Fuel	2¼
Cruc Steel	20
Cons R Cuba	4⅞
—D	
Del Hudson	31⅛
Del and Lack	14¾
Drug Inc	9⅝
Dupont	100½
—E	
East Kodak	143
El Auto Lit	23⅝
El Pow Lig	2¾
Elec Bond	7⅝
Erie (R R)	8¾
—F	
Fox Film C	11
Frep Texas	24
—G	
Gen ATank	35⅞
Gen Asphalt	18½
Gen Elec	25⅞
Gen Foods	35⅛
Gen Motors	33¼
Gen Sig Ry	23⅝
Gillet Saf	15
Gimbel Bros	3⅛
Gold Dust	15⅝
Goodrich R	9⅝
Goodyear	19½
Gen Bronze	6⅜
Great North	15
—H	
Hershey, com	81½
Homestake	—
Houston Oil	16¾
Hudson Mot	8¼
—I	
Illi Cent	11⅞
Interb R T	12⅞
I B Machine	184½
Int Cement	29⅜
Int Nickel	29
Inter Tel	7⅞
Illin Glas	91
—J	
Johns Mansv	51⅜
—K	
Kroger Groc	23
Kresge S S	22⅜
Kelvinator	14⅜
Kennecot	20⅞
—L	
Lambert Co	26¼
Ligg Myers	108¼
Loews Inc	40⅜
Loose Wiles	34½
Lorillard	21⅛
Louisv Nas	41½
Ludlum Stl	16⅝
Lehman Cor	78¾
Liquid Carb	30⅝
—M	
Macy (H R)	36½
May Dept	43½
Montgomery	27¼
Miss Pac, c	1½
Miss Pac, p	2⅛
Murray Corp	8⅛
—N	
Nash	13⅝
Natl Dist	25
Natl Bisc	26
Natl Cash	15¾
Natl Dairy	15½
Natl P Li	8½
N Y Central	17¼
North Amer	13⅞
Norfolk and W	171½
Nort Pacif	18
—O	
Ohio Oil	13⅞
Otis Elev	17¼
—P	
Packard Mot	4⅛
Paramount	3¼
Pennsylvann	22
J C Penney	71
Pullman Co	39⅛
Pub Serv	30
Proc Gamble	48⅞
Pure Oil	8⅞
Puerto Rico	27¾
—R	
Radio Corp	5¼
Rep I Steel	13¾
Reynolds	49
Royal Dutch	39
—S	
Safeway Sts	39¼
Sears Roeb	39¾
Simmons Co	8¾
Soc Vacuun	14⅞
St Paul, p	1½
So Pacific	17¾
South Ry	10⅞
Stan Brands	15
Stand Gas	4
Stan N J	47
Stan Oil C	38
Stewart War	10⅛
Studebaker	2⅞
Sun Oil	75
—T	
Texas Co	23
Texas Gulf	35⅛
Timken Roll	35⅝
—U	
Union Carb	59
U Pacific	97½
Union Oil	19⅝
United Cor	2¾
Uni Cor, pfd	29½
Unit Fruit	92¾
U S Rubber	13⅝
U S Steel	34⅛
U Aircraft	13⅞
U S Ind Alc	42¾
—V	
Vanadium	13½
—W	
Warner Bros	3⅝
West Union	28¼
West Elec	49
Woolworth	60
W Wrigley	—

Nueva gestión en favor de la riqueza cubana

El Comité Conjunto recibirá hoy la visita del Alcalde de La Habana. Labor que efectúa

A las cinco de esta tarde recibirá el Comité Conjunto de Corporaciones Económicas al señor Alcalde Municipal, quien ha de conocer personalmente las aspiraciones de los elementos que representa dicho organismo.

Antes de la hora citada se reunirá la asamblea general ordinaria, con el objeto de conocer distintos asuntos sometidos a su consideración por varias de las corporaciones que tienen representación en el Comité.

Entre las cuestiones que estudiará la asamblea, se cuentan: la referente a la moratoria concedida a las Compañías de Seguros; la de la exclusión de los obreros dedicados a labores agrícolas del pago del Seguro de Maternidad; del Tratado con el Uruguay; de los acuerdos de la Comisión de Aranceles sobre los puntos siguientes:

a)—Clasificación arancelaria de los alcaloides, narcóticos y productos químicos.

b)—Concesión del régimen de Admisiones Temporales a los aceites vegetales crudos que se importen para que, una vez refinados, se exporten a los Estados Unidos.

c)—Perjuicios que ocasiona el embargo de la divisa para Cuba, impuesto en Alemania y medidas para evitarlo.

Se sustituirán hoy las Comisiones Permanentes del Comité.

CAMBIOS

Tipos de venta al cierre ayer, en Bancos de esta capital:

New York, cable	1/10P.
New York, vista	1/10P.
Londres, cable	4.89¾
Londres, vista	4.89⅝
Madrid, cable	13.67
Madrid, vista	13.66
París, cable	6.60
París, vista	6.59½
Italia, cable	8.26
Italia, vista	8.25
Bélgica, cable	16.98
Bélgica, vista	16.97
Alemania, cable	40.34
Alemania, vista	40.32
Toronto, cable	¼P.
Toronto, vista	⅛P.
Hong Kong, cable	61.60
Hong Kong, vista	61.50
Amsterdam, cable	67.87
Amsterdam, vista	67.85
Buenos Aires, cable	26.05
Buenos Aires, vista	26.00
Suiza, cable	32.40
Suiza, vista	32.38

MERCADO DE CAFE

Cierre ayer, en la Bolsa del Café de New York, recibido por el hilo directo de Luis Mendoza y Cía.:

Mayo	5.35
Julio	5.03
Septiembre	5.05
Marzo	5.16
Diciembre	5.27

IMPUESTOS (Especialidad) CONSULTAS RECURSOS
DR. JUAN M. FERRER
Ex-Jefe del Neg. de legislación Fiscal de la Secretaría de Hacienda
CUBA 49 (Esq. a Obrapía) Ed. ARIOSA 2º Piso M-6665

THE BOSTON SURETY CO.
S. A.
FIANZAS INTACHABLES
Administrador General: MOISES MAESTRI
Manzana de Gómez 364-366 — Teléfono M-2517.
Garantizadas sus operaciones con Bonos de la República.

COMPRO
Acciones de la "Cía. Cubana de Electricidad" y pago los mejores precios.
SR. RODRIGUEZ
Edificio "La Cubana"
(Tercer Piso) Aguiar y Lamparilla.

Cotizaciones

NUEVA YORK, mayo 16. AP.—Cotizaciones al cierre de la Bolsa de New York:

Acciones: 2,421,740.

Bonos: $16,724,400.

COTIZACION DE LA PESETA

La peseta española se cotizó al cierre del mercado ayer, a razón de 7,31,52 por dólar.

COTIZACION DEL FRANCO

El franco francés se cotizó ayer al cierre del mercado, a razón de 15.15 por dólar.

COTIZACION DE LA LIBRA

La libra esterlina se cotizó ayer, en el mercado local, a $4.89¾.

HABANA CLEARING HOUSE

Las compensaciones de cheques entre los Bancos asociados al Habana Clearing House, ascendieron, en la liquidación de ayer a $1.805.732.15.

Bolsa de la Habana

Ultimas cotizaciones de ayer en la Bolsa de la Habana

COTIZACION OFICIAL

Bonos y Obligaciones

	Comp.	Vend.
República de Cuba:		
Speyer, 1904	99	104
Deuda Int, 1905	82¼	—
Cuatro y medio, 1909	89	94
Morgan, 1914	95¼	103
Morgan (5½) 1923	91	94
O Públicas (5½) 1945	40¼	41¼
Obligs Oro (5½) 1935	23	—
Recibos de Depósito de Obligs Oro	14	25
Azúcar (5½) 1940	89	91
Rep Cuba, Morgan (Seriados) 5½% — 1927:		
G Vence 1 julio 1934	92	100
H Vence 1 julio 1935	88	100
I Vence 1 julio 1936	87	100
J Vence 1 julio 1937	86	100
Ayunt Hab 1a Hipt	96	110
Ayunt Hab 2a Hipt	96	110
Centro Asturiano	38	50
B Territorial, Serie B	48	54
Cervecera	38⅛	50
Cervecera Obligs no hipt	10	15
Gas	97	106
Hav Elec (Consol)	39½	45
Hav Electric Debentures Obligs no hip	6⅝	9
Jarcia Matanzas	97	105
Edificio La Metropolitana, S A	10	—
Mercados de Abasto y Consumo 1a Hipt	35	—
Nueva Fábrica de Hielo	96⅞	105⅞
Papelera Serie B	80	—
Teléfono	71	—
Unidos	15	—

ACCIONES

	Comp.	Vend.
Banco Territorial	6	—
B Territorial (Benef)	¼	—
Cervecera	34	—
F C Consolidados de Cuba, P	4⅞	5⅛
Cuba, R R	8	—
Fibras y Jarcia	10	—
Hav Elec Utilities Com, P 6 por 100	37¾	40
Hav Elec Utilities Com, P 5 por 100	15	25
Hav Elec Railway Com,		
Hav Elec Railway Com, prefe idas	4⅛	8
comunes	¾	2
Jarcia, P	40	50
Jarcia P Ex-Div en Acciones	40	50
Jarcia, C	6½	9
Licorera de Cuba	5⅝	8
Mercantil, La (Seguros)	70	—
Metropolitan Auto	100	—
Naviera, P	10	15
Naviera, C	1	4
Nueva Fábrica de Hielo	120	—
Nueva Fábrica de Hielo, beneficiarias	25	27
Pesca, P	20	—
Pesca, C	4	—
Teléfono, P	45	60
Teléfono, C	10	—
Unidos	3¼	5
Unión Oil	1¾	4

COTIZACION A TERMINO

Ayer, a las 3.30 p. m.

Entregas: días 15 y último de mes

Bonos y Obligaciones

	Comp.	Vend.
República de Cuba:		
Speyer, 5 por 100	100	105
Deuda Interior	83	90
Speyer, 5½ por 100	89	93
Morgan, 5 por 100	95	—
Morgan, 5½ por 100	91	95
O Públicas, 1945	40½	42
Obligs Oro	26	50
Recibos de Depósitos de Obligs Oro	15⅛	25
Azúcar	89	—
Julio 1934, G Morgan	92	100
Julio 1935, H Morgan	89	100
Julio 1936, I Morgan	87	100
Julio 1937, J Morgan	86	100
Ayuntamiento, 1a	95	—
Ayuntamiento, 2a	95	105
Centro Asturiano	39	50
Cervecera Internacional	39	50
Cervecra Internacional, Obligs no hipt	10½	15
Gas y Electricidad	96	106
Hav Elec Ry Co	40	43
Hav Eletric Ry Comp., Obligs no hipt	6⅞	10
Jarcia de Matanzas	98	105
Nueva Fábrica de Hielo	96	—
Pap. Cubana Serie B	82	—
Cuban Telephone Co	71	—
Unidos	15	—

ACCIONES

	Comp.	Vend.
Cervecera Internacional	36	—
F C Consolidados, P	4⅞	5½
Cuba Railroad, P	8	—
H E Utilities, Prefs	37½	39⅞
H E Utilities, Pretes	15	25
Hav Elec Ry Co., P	4	—
Jarcia, P	40	50
Jarcia, Ex-Divd en Acciones	40	50
Jarcia, C	7	9
Licorera de Cuba	5½	8
Naviera, P	10	15
Naviera, C	1	3
Nueva Fábrica de Hielo	125	—
Nueva Fábrica de Hielo, beneficiarias	25	27
Teléfonos, P	52	—
Ferrocarriles Unidos	3⅞	4½
Unión Oil Co	1¾	4

Nuestras exportaciones a los E. U. en los 2 primeros meses de 1935 sumaron $13.023,458

En ese período hemos comprado a la República norteña por $9.589,425. Una estadística que pone de manifiesto ese movimiento en los últimos años. Ventajas efectivas

Según datos estadísticos del Departamento de Comercio de Washington, que acaban de darse a conocer, ha ascendido a $9.589,425 el valor de nuestras compras a los Estados Unidos en los primeros dos meses del presente año, acusando un aumento de un 96 por ciento en relación con iguales meses de 1934; superando, además, las cifras de los mismos meses de los tres años anteriores.

Véase el valor de nuestras compras a Estados Unidos en dos meses de los últimos años:

2 meses	Importamos
1929	$22.865,441
1930	18.289,703
1931	10.601,134
1932	5.554,489
1933	3.790,801
1934	4.879,543
1935	9.589,425

En cuanto a nuestras exportaciones a dicho país en dicho período, han ascendido a $13.023,458, o sea, un 115 por ciento más que en igual período del año anterior; superando, además, las cifras de los cuatro años anteriores, o sea, desde 1930.

Lo exportado a los Estados Unidos en dos meses de los siguientes años, ha sido, a saber:

2 meses	Exportado
1929	$34.062,553
1930	18.210,315
1931	12.213,753
1932	10.974.581
1933	5.655,899
1934	6.050,435
1935	13.023,458

El alza en el precio del azúcar en los Estados Unidos y el nuevo Tratado de Reciprocidad, se señalan como el motivo de esta intensificación de nuestro comercio con aquel país, ya que en nuestras exportaciones ha influído notablemente el mayor precio de nuestro principal producto.

En cuanto a nuestras compras, ha influído en el aumento el mayor poder adquisitivo, y en segundo término el amplio margen preferencial que concede el nuevo Tratado de Reciprocidad a los productos de los Estados Unidos, tendencia ésta que habrá de acentuarse aún más en el futuro por efecto del reciente Decreto número 14, en que se penalizan las mercancías de varios países, desviando hacia Estados Unidos gran parte de nuestras compras por virtud de las ventajas del Tratado, entre las que se encuentran la reducción de los Derechos Consulares a un 2 por ciento a partir del 1o. de julio próximo.

Las cifras las hemos tomado en el Departamento de Estadísticas de la revista «Cuba Importadora e Industrial», de esta capital.

GANADO

LOS PRECIOS EN PIE

Precios pagados por compradores, entregado el vacuno en el punto de origen, y en esta capital el de cerda y lanar:

	Ctvs. Libra
Vacuno, a	3¼
Cerda, de 7 a	8
Lanar, a	2½

LOS PRECIOS DE LA CARNE

Los precios que rigen en los Mataderos de esta capital para las carnes, son los siguientes:

	Ctvs. Kilo
Vacuno, a	16
Cerda, de 25 a	30
Lanar, d 15 a	20

MATADERO DE LUYANO

Se sacrificaron ayer, en el Matadero de Luyanó:

	Cabezas
Vacuno	101
Cerdos	43
Carneros	3

MATADERO INDUSTRIAL

Se sacrificaron ayer, en el Matadero Industrial:

CARROS ENTRADOS

No hubo.

El Oro y la Plata

Cotizaciones efectuadas ayer, al cierre de la Bolsa de la Habana:

Plata contra billete americano	99	99¾
Oro acuñado contra billete americano	156	166

CAMBIOS EN NEW YORK

Tipos de cambios en New York, recibido por el hilo directo de Luis Mendoza y Compañía:

Libra esterlina	4.89⅝
Francos	6.58⅞
Pesetas	13.64½

UNDERWOOD
MAQUINAS DE ESCRIBIR
CASTELEIRO Y VIZOSO

COLEGIO DE CORREDORES

Cotización oficial del día 16 de mayo de 1935.

CAMBIOS	TIPOS
S/E. Unidos, cable	1/10Pr.
S/E. Unidos, vista	1/10Pr.
Londres, cable	4.89⅜
Londres, vista	4.88⅞
Londres, días vista	—
París, cable	6.59
París, vista	6.58
Bruselas, vista	16.93
España, cable	13.67
España, vista	13.66
Italia, vista	8.26
Zurich, vista	32.36
Hong Kong, vista	61.00
Amsterdam, vista	67.73
Copenhague, vista	—
Christianía, vista	—
Estocolmo, vista	—
Montreal, vista	¼%Pr
Berlín, vista	40.35

Notarios de Turno:

Para cambios: **José E. Moré.**

Para intervenir en la cotización oficial de la Bolsa de la Habana:

Raúl E. Argüelles,
Antonio Vila Villar.

Vto. Bno.:
Joaquín G. Gumá,
Síndico-Presidente.

Eug. E. Caragol,
Secretario-Contador.

MERCADO DE ALGODON

Cierre ayer, en New York, recibido por el hilo directo de Luis Mendoza y Compañía:

Mayo	11.88
Julio	11.94
Octubre	11.86
Diciembre	11.91
Enero	11.96
Marzo	12.02

MERCADO DE METALES

Cierre ayer, en New York, por el hilo directo de Luis Mendoza y Cía.:

Cobre	8.00
Nickel	35
Plata	76½
Plomo	3.85
Manganeso	24.00

PRECIOS DE LA BOLSA DE NEW YORK DE LOS AZUCARES CRUDOS PARA ENTREGAS FUTURAS

MAYO 16 DE 1935. — (Por el hilo directo de Luis Mendoza y Compañía)

Anterior.	Meses.	Abre.	Máx.	Mín.	Cierre
— CONTRATO NUMERO 1: —					
2.44	Mayo	2.46	2.46	2.46	2.46
2.44	Julio	2.48	2.48	2.43	2.47
2.50	Septiembre	2.55	2.56	2.55	2.55
2.56	Diciembre	2.63	2.63	2.63	2.62
2.43	Enero	—	—	—	—
—	Marzo	—	—	—	—
— CONTRATO NUMERO 3:					
2.46	Mayo	—	—	—	—
2.46	Julio	2.47	2.47	2.46	2.45
2.52	Septiembre	2.51	2.53	2.51	2.51
2.58	Diciembre	2.58	2.58	2.58	2.57
2.39	Enero	2.40	2.40	2.40	2.39
2.39	Marzo	2.38	2.38	2.38	2.38

COTIZACIONES DE AZUCARES

(APRECIACION DEL MERCADO POR LUIS MENDOZA Y COMPAÑIA)
HABANA, MAYO 16 DE 1935.—3 P.M.

AZUCAR CENTRIFUGA.	Anterior.	Hoy.
Costo y flete, New York	2.50	2.52
Cuota Americana libre «LAB»	2.36	2.39
Cuota Americana, Retención «LAB»	2.03	.10
Cuota otros Países «LAB»	0.94	0.96
Consumo local «LAB»	1.16	1.17
Cuatro cuotas, «LAB»	1.81	1.83
Tres cuotas de embarque «LAB»	1.83	1.83

El mercado estuvo quieto, pero sostenido, desde la apertura a la hora del cierre, sin ventas

Los refinadores mostraban interés tan sólo por los crudos de fines de Junio a 3.40; pero los tenedores pedían 3,45 en esa posición. Iguales los refinados

El mercado de crudos de embarque estuvo ayer quieto, pero firme. Ofertas de Cuba no se hicieron, aunque parecía haber obtenibles, para embarcar en julio, a 2.60 costo y flete. Ligeras eran las de libres de derechos, por los que pedían los tenedores de 3.45 a 3.50, según la posición. Los refinadores pagaban a 3.40 para fines de junio.

Hasta la hora del cierre no se había reportado ninguna venta; pero antes de la apertura se anunciaron dos, una de las cuales confirma el precio de mayo reportado en nuestra información anterior. Las dos operaciones que nos ocupan fueron éstas: de 1,000 toneladas de Filipinas, para embarcar en mayo-junio, a 3.40 derechos pagados, a McCahan, y de 1,700 toneladas de igual procedencia, para arribar a fines de junio, a 3.42, a Henderson.

EXISTENCIAS

Las mismas que el día anterior—433,139 sacos—eran ayer las existencias de crudos en los almacenes afianzados de New York.

LOS FUTUROS

Estuvieron firmes, con pequeña cantidad de compras por cuenta de Wall Street. En los primeros momentos de la tarde los precios de ambos contratos acusaban alzas netas de 2 a 3 puntos. «Créese, añade una información recibida, que la impresión reinante ha mejorado al negar rotundamente ciertas casas comisionistas que piensen vender a los refinadores crecida parte de los contratos que poseen». Las ventas durante la sesión de la Bolsa del Azúcar de New York, fueron: del contrato número uno, 750 toneladas, y del número tres, 5,300.

EL REFINADO

Siguió ayer sostenido, a base de 5.25. Fueron bastante buenas las extracciones.

MERCADO DE LONDRES

Había crudos disponibles al equivalente de 0.96 y medio libre a bordo Cuba. Cerró sostenido. Las cotizaciones de la Terminal fueron:

	Cierre del 15	Cierre del 16
Mayo	4-11	5-
Julio	4-11½	5-
Agosto	5- ½	5- ½
Octubre	5- ¼	5-
Diciembre	5- ½	5- ¼
Marzo	5- 1¾	5- 1¾
Mayo	5- 2¾	5- 3

MOVIMIENTO DE AZUCARES

El movimiento de azúcares en los puertos del Atlántico, durante la última semana, según Willett y Gray, fué el siguiente:

ARRIBOS: En la semana terminada en mayo 11: 31,623 toneladas. Y en igual semana del año 1934: 61,000 toneladas.

DERRETIDOS: En la semana terminada en mayo 11: 52,315 toneladas. Y en igual semana del año pasado: 33,000 toneladas.

EXISTENCIA en manos de importadores: En la semana terminada en mayo 11: 96,698 toneladas. O en igual semana del año pasado: 179,000 toneladas.

EXISTENCIA en manos de refinadores: En la semana terminada en mayo 11: 246,093 toneladas. O en igual semana del año pasado: 219,000 toneladas.

VALORES

La tendencia alcista predominó ayer en el mercado local de valores, o en varias emisiones, especialmente de los de la República. Comparando el tipo de compradores de la cotización oficial de anteayer con la de ayer, vemos que experimentaron alza: los de la Deuda Interior 1905; Speyer 4½%; Morgan del 5 y del 5½; Obras Públicas; Estabilización del Azúcar; Seriados de Morgan 1934, 1935, 1936, y 1937. Los de Obras Públicas subieron más después de dicha cotización, pues los especuladores pagaban 40¾, sin que saliera papel a ese tipo. En New York, como verá el lector en el lugar correspondiente, quedaron al cierre de 40 a 40½.

También experimentaron alza ayer los bonos del Gas, de la Nueva Fábrica de Hielo, de la Cervecera, y las Obligaciones del Ayuntamiento; actuando muy firmes los bonos de la Papelera Cubana, de la Cuban Telephone y de la Jarcia de Matanzas.

De la tendencia alcista, provocada por la demanda y mantenida por la persistencia de ésta, participaron también algunas emisiones de acciones, operándose en las del Teléfono, Havana Electric Utilities, Ferrocarriles Consolidados de Cuba Unidos y otras.

Las operaciones con bonos fueron en los de Morgan, Speyer, Obras Públicas, Estabilización del Azúcar, Havana Electric Railway, Nueva Fábrica de Hielo y otros.

La plata y el oro en la misma situación que el día anterior.

Fueron ayer entregados los estados de las recaudaciones de la Habana Electric Railway y Ferrocarriles Unidos de la Habana. Son éstos:

De la H. E. Ry. Co.:

Semana terminada en mayo 12 de 1935	$ 54,027.80
Iguel período del año 1934	$ 51,149.75
Diferencia de más esta semana	$ 2,878.05
Total desde enero 1 a mayo 12 de 1935	$ 849,798.65
Iguel período del año 1934	$ 916,670.68
Diferencia de menos este año	$ 66,872.03

De los F. C. U. de la H.:

Semana terminada en mayo 11 de 1935	$ 115,336.69
Igual período del año 1934	$ 92,124.54
Diferencia de más esta semana	$ 23,212.15
Total desde el primero de julio	$5.131,604.74
Igual período del año 1934	$4.244,222.12
Diferencia de más este año	$ 887,472.62

LOS VALORES AMERICANOS EN LA BOLSA DE N. YORK

NUEVA YORK, mayo 16. (Por Waldo Young, en Investment News). Sigo opinando que, de los recursos destinados a operar en Bolsa, se debe mantener el cincuenta por ciento invertido y el 50 por ciento en esta do líquido. Al cabo de una semana de alza continua hay que contar con una reacción correctiva aunque las órdenes de compra situadas por debajo del mercado parezcan ser lo suficientemente fuertes para evitar más que retrocesos fraccionales. Paréceme que no harán falta más que uno o dos días para saber si ha de sobrevenir o no un retroceso general o si las necesidades técnicas del mercado quedarán satisfechas con la rotación de las reacciones a través de los distintos grupos y emisiones de actuación independiente.

PROMEDIOS DE DOW JONES

30 industriales, 114.28, 115.11, 113.87, 114.61 alza 0.43

20 ferroviarias, 31.36, 32.05, 31.26, 31.67, alza 0.44.

20 s. públios 19.11, 19.38, 18.95, 19.18, alza 0.12.

MERCADO DE GRANOS

Cierre ayer, en Chicago, recibido por el hilo directo de Luis Mendoza y Compañía:

Trigo:	
Mayo	92¾
Julio	93⅞
Septiembre	94¾
Maíz:	
Mayo	88½
Julio	82⅞
Septiembre	77⅝
Avena:	
Mayo	45⅛
Julio	37¾
Centeno.	
Mayo	54
Trigo de Winnipeg:	
Mayo	87¼
Julio	88⅝

MERCADO DE PIELES

Cierre ayer, en New York, por el hilo directo de Luis Mendoza y Cía.:

Junio	10.74
Septiembre	11.10
Diciembre	11.43
Marzo	11.73

MERCADO DE MANTECA

Cierre ayer, en Chicago, recibido por el hilo directo de Luis Mendoza y Compañía:

Mayo	13.32
Julio	13.32
Septiembre	13.47
Granel	13.15

RESUMEN AMERICANO DE NOTICIAS MERCANTILES

El resumen semanal de la situación mercantil de 33 ciudades publicado por la Secretaría de Comercio señala constante descenso en el número de individuos sin trabajo en en todos los lugares del país.

Las ventas efectuadas por la General Motors en ultramar durante los cuatro primeros meses de 1935 sumaron 93.908 unidades, contra 59.817.

Se ha pedido la administración judicial para Laclede Gas en St. Louis.

Dentro de dos días será presentado en el Congreso un nuevo proyecto de ley de pensiones ferroviarias muy parecido a la Ley invalidada por el Tribunal Supremo.

El Juez Coleman, del Distrito Federal de Baltimore, hace saber que será invalidada la reciente venta de United Railways System en 5 millones 595 mil pesos, a los bonistas.

La Cámara de Representantes de Illinois ha rechazado el impuesto sobre las ventas.

Un despacho de la United Press fechado en Atlanta, Georgia, dice que el conteo de la votación depositada en todos los distritos electorales, excepto 50, arroja 72.568 votos en favor de la derogación de la «ley seca» del Estado y 64.832 en contra.

GANANCIAS Y PERDIDAS DE LAS EMPRESAS AMERICANAS

Atchison sufrió en marzo una pérdida neta de $49.000 contra pérdida neta de $360.500. En los tres primeros meses sufrió una pérdida neta de $2.286.000 contra $1.064.000.

Internat-l Nickel of Canadá, en en el primer trimestre obtuvo una utilidad neta de $4.917.600 o 30 centavos por acción común, contra $5.049.200 o 31 centavos por acción común en el mismo trimestre de 1934.

BUFETE DE
JOSE I. RIVERO
Notario: FELIPE RIVERO
Chacón No. 25
HABANA
Teléfonos: M-1472 A-8142

M.E.C.D. 2016

IMPORTANTE REUNION CELEBRARON ANOCHE CON EL CNEL. MENDIETA VARIOS JEFES DEL PUN

LA LEY DE REHABILITACION NO LEGALIZA A LOS ANTIGUOS PARTIDOS SU ACTUAL ORGANIZACION

El doctor Rigoberto G. Ramírez, destacado líder del Partido Acción Republicana en las inquietas Villas, nos ha remitido, para su publicación, las siguientes apreciaciones que mantiene en relación con la restitución del Código Electoral de 1919 con motivo de las anunciadas elecciones para el próximo mes de diciembre.

La fórmula del doctor Ramírez, es la siguiente:

EL RESTABLECIMIENTO DEL CODIGO ELECTORAL DE 1919

Por el Dr. Rigoberto G. Ramírez.

Las adhesiones presentadas por los Partidos Políticos al Tribunal Superior Electoral, han cumplido su finalidad legal: la de obtener su inscripción, ante dicho organismo, como Partidos Nacionales.

Luego el pretender que esas adhesiones tengan el carácter de afiliaciones, sería ir más allá del propósito de los solicitantes.

Para restituir el Código Electoral de 1919, es necesario tomar un punto de partida, que inicie la aplicación de sus preceptos en la organización de los Partidos Políticos.

El comienzo de toda organización política requiere la existencia previa de organismos reconocidos, mediante los cuales se designan los miembros que forman las comisiones de inscripción de afiliados en los distintos barrios de cada Término Municipal de la República.

La rehabilitación de las antiguos Partidos no legaliza su actual organización. No han podido constituirse al amparo de ningún precepto mientras no tuvieron personalidad política. Sus Directorios provisionales no tienen más validez y eficacia que la que en el orden privado le quieran reconocer sus propios adeptos.

En su consecuencia, es necesario que esos Partidos rehabilitados constituyan sus Asambleas Provinciales al amparo de los Estatutos presentados al Tribunal Superior Electoral y en la oportunidad en que dicho organismo los inscriba como Partidos Nacionales y apruebe sus Estatutos.

Y como el tiempo apremia, y para celebrarse elecciones en Diciembre 15 de este año, es imprescindible que el Código Electoral esté en vigor en los últimos días de este mes de Mayo, debe tenerse en cuenta que los Partidos no podrán tener con la premura necesaria, legalmente organizados sus Directorios o Asambleas en todos los términos municipales y barrios respectivos. Para obviar ese inconveniente puede facultarse, por una disposición transitoria, a los Directorios Nacionales provisionales de los Partidos Políticos debidamente inscriptos para que en un término de diez días procedan a nombrar los miembros propietarios y suplentes de las Comisiones de Inscripción de los barrios de cada Municipio, y los locales en que deban funcionar las citadas comisiones. Ajustándose las designaciones a las condiciones establecidas en el Código, de ser electores de la localidad, etc. Sin que se omita el derecho que cualquier elector debe tener de protestar ante la Junta Municipal de su término de la incapacidad para ejercer como Miembros de una Comisión al que resulte indebidamente nombrado; o del local escogido, si resultara inadecuado o inaccesible, para que la propia Junta en su caso resuelva.

Inmediatamente después que cada Comisión se constituya en su barrio respectivo, en la fecha que al efecto se señale, se abre el período de afiliaciones por 15 días, que bien pudiera ser desde el domingo 9 de junio al 23 del propio mes, y al día siguiente presentarán a las Juntas Municipales los duplicados de los libros registros de afiliados, tal como lo prevee el Código Electoral.

De esa forma se acoplarían las fechas de esta manera:

Primer domingo de julio: Reunión de la Asamblea de barrio para la elección de los delegados a la Asamblea municipal y Comité Ejecutivo.

Primer domingo de agosto: Sesión de la Asamblea Municipal para la postulación del candidato a Alcalde, Concejales, Miembros de la Junta de Educación y su Comité Ejecutivo, etcétera.

Primer domingo de septiembre: Sesión de la Asamblea Provincial para la postulación del candidato a Gobernador, Consejeros, Representantes a la Cámara, Compromisarios Presidenciales y Vicepresidenciales y Senatoriales, Senadores, Representantes a la Cámara. Su Comité Ejecutivo, etc.

Tercer domingo de septiembre: Reunión de la Asamblea Nacional para proclamar los candidatos para la Presidencia y Vicepresidencia que deban ser defendidos por el Partido. Su Comité Ejecutivo, etc.

Se reducen los términos para establecer recursos contra los acuerdos de la Asambleas a cinco días, a contar de la fecha de su publicación en la tabla de anuncios de la Junta Electoral respectiva.

Vence el plazo para la presentación de Candidaturas en Octubre 14 y veinte días después el de los Certificados suplementarios.

Quedando un margen razonable para la propaganda de los partidos y las actividades de los Candidatos.

Todo esto es posible si hay el propósito decidido de ir a elecciones en diciembre 15.

Aducir en estos momentos que el cuerpo electoral no está preparado para esa lucha comicial, es desconocer el proceso político de este país.

Tan pronto el pueblo se cerciore de que se adoptan medidas urgentes y efectivas para celebrar esas elecciones y los Partidos comiencen a movilizar sus fuerzas, surgirá el entusiasmo al calor del interés de los aspirantes, y las elecciones serán movidas por la cantidad de cargos que figurarán en las boletas de los Partidos Políticos.

Junio 8

Abrir el plazo, por término de 70 días, para inscribirse como electores, a los ciudadanos de ambos sexos que hubieren arribado a la edad electoral, en las Juntas Municipales Electorales, cuyo período será de inclusiones y exclusiones de electores, y que vencerá en Agosto 18.

Los Partidos políticos debidamente inscriptos en el Tribunal Superior Electoral, procederán a designar, por medio de sus Directores provisionales, su Delegado ante el Organismo electoral correspondiente.

Junio 9 (domingo)

Comenzar el período de inscripción para los afiliados a los Partidos Políticos ante las Comisiones de los Barrios, por término de 15 días.

Junio 20

Desde este día quedará abierto el período electoral en toda la República.

En este día será publicada la Convocatoria que hace el Tribunal Superior Electoral, para cargos nacionales que deban de cubrirse en las elecciones de 15 de Diciembre de 1935.

Junio 23

Vence el plazo para inscribirse como afiliado a los Partidos Políticos, quedando cerrados los Registros de los Barrios, que se abrirán nuevamente después de constituído el Comité del Barrio.

Junio 24

Deberán las Comisiones de Inscripción de afiliados entregar un ejemplar del Registro que han formulado por duplicado, a las Juntas Municipales Electorales respectivas.

Junio 25

Comienza el plazo para solicitar exclusiones de los Registros de afiliados o pedir baja de los mismos.

Julio 1o.

En este día serán publicadas las Convocatorias que hacen las Juntas Provinciales Electorales para cargos provinciales. Las Oficinas de estos Organismos quedarán abiertas diariamente para el público.

Julio 7

A las siete a. m. se reunirán las Asambleas de Barrios de los Partidos Políticos en el local que señale el Directorio Municipal, eligiendo el Comité del Barrio y a los tres Delegados a dicha Asamblea Municipal.

Julio 8 (lunes)

Comienza el término que tienen los electores para solicitar del Juzgado de Primera Instancia que se declare ilegal la constitución de una Asamblea de Barrio o el escrutinio para la elección del Comité y de los Delegados a la Asamblea Municipal.

Julio 10

En este día serán publicadas las Convocatorias que hacen las Juntas Municipales Electorales para cargos Municipales y Miembros de la Junta de Educación. Las Oficinas de estos Organismos quedarán abiertas diariamente al público.

Julio 12

Vence el término de cinco días que tienen los electores para impugnar ante el Juzgado de Primera Instancia, la constitución de la Asamblea de Barrios de los Partidos Políticos.

Julio 18

Se abren los Registros de afiliados a los Partidos Políticos en los Barrios cuya constitución no esté pendiente de impugnación ante el Juzgado de Primera Instancia, estando los Registros a cargo del Presidente y del Secretario de Actas del Comité, los que comunicarán las altas a la Junta Municipal Electoral.

Julio 19

Deben los Partidos Políticos publicar Convocatorias para la reunión de las Asambleas Municiaples el primer domingo de Agosto.

Agosto 3

Las Juntas Municipales Electorales se reunirán, constituyéndose en sesión permanente, para resolver todos los asuntos que afecten a la inscripción de elecores.

Agosto 4 (Primer domingo)

Los Delegados de las Asambleas Municipales se reunirán el primer domingo de Agosto, a la una de la tarde, en el local que señale la Convocatoria, a los efectos de dejar constituído su Comité Ejecutivo, designar Delegados a la Provincial, postular candidatos, etc.

Agosto 8

Los Secretarios de las Juntas Municipales Electorales fijarán en la Tablilla de Avisos una copia fiel de las sub-comisiones del Registro Provisional del Término Municipal; anunciándose en la certificación del pie de las mismas, que el día 18 de Agostos próximo celebrará sesión la Junta Municipal Electoral, en cuya sesión podrá presentarse toda clase de escritos referentes al derecho de inscripción.

Los Alcaldes Municipales por medio de los agentes mandarán fijar las copias del Registro Provisional en los lugares acordados por la Junta Municipal.

Agosto 18

En este día termina el plazo para inscribirse como elector en las Juntas Municipales Electorales.

A las ocho de la mañana de este día se reunirán las Juntas Municipales Electorales.

Agosto 19

En la sesión referida anteriormente y en las que se celebren con posterioridad en el propio día 18 y en el 19, las Juntas Municipales Electorales resolverán todas las solicitudes pendientes que se refieran a inclusiones, exclusiones o rectificaciones del Registro Electoral.

Agosto 29

Las Juntas Municipales Electorales celebrarán sesión para preparar los resúmenes estadísticos y las apelaciones no elevadas con anterioridad; todo lo cual se remitirá a la Junta Provincial Electoral correspondiente, en el mismo día, de ser posible, o al siguiente.

Agosto 30

Vence el término que tienen los grupos de electores para solicitar autorización al objeto de organizarse como Partidos Políticos.

Septiembre 1º (domingo)

Los Delegados a la Asamblea Provincial se reunirán el primer domingo de Septiembre, a la una de la tarde, en el local que señale la Convocatoria, a los efectos de dejar constituído su Comité Ejecutivo, designar delegados a la Asamblea Nacional, postular candidatos, etc.

Septiembre 14

Los Delegados a la Asamblea Nacional se reunirán en el tercer domingo de Septiembre, a la una de la tarde, en el local que se señale en la Convocatoria, a los efectos de dejar constituído su Comité Ejecutivo, cumplimentar lo preceptuado en sus Estatutos y postular los candidatos.

Septiembre 17

Comienza el plazo para la presentación de certificados de Candidaturas para cargos nacionales y provinicales a las Juntas Provinciales Electorales. Este plazo termina en Octubre 14 siguiente.

Septiembre 22

Ultimo día que tienen las Juntas Provinciales para dictar sus fallos en las apelaciones que conozcan relativas al derecho de inscripción.

Septiembre 26

En este día termina el plazo para que las Juntas Provinciales Electorales ordenen a las Juntas Municipales que hagan las rectificaciones convenientes en sus Registros electorales.

Vence el término que tienen las Juntas Provinicales Electorales para revisar los resúmenes estadísticos y enviar copias revisadas de éstos a las Juntas Municipales.

DEL CODIGO ELECTORAL DE 1919

Septiembre 27

Las Juntas Electorales Provinciales publicarán en este día por primera vez, los resúmenes estadísticos, en la Gaceta Oficial, en el Boletín de la Provincia y en otros dos periódicos no oficiales.

Septiembre 28

Las Juntas Provinciales Electorales publicarán, por segunda vez, en la Gaceta Oficial y en el Boletín de la Provincia, los resúmenes estadísticos.

Octubre 2

Las Juntas Provinciales Electorales publicarán, por segunda vez, en dos periódicos, no oficiales, los resúmenes estadísticos.

Las Juntas Municipales Electorales se reunirán para clausurar los Registros Provisionales.

Octubre 7

Las Juntas Provinciales Electorales publicarán, por tercera vez, en dos periódicos, no oficiales, los resúmenes estadísticos.

Desde este día, hasta el 11 de octubre próximo, las Juntas Municipales determinarán y distribuirán los Colegios Electorales del Municipio correspondiente.

Las Juntas Municipales Electorales clausurarán, en este día, a más tardar, el Registro permanente, y remitirán a las Juntas Provinciales Electorales un estado en que conste el número de electores inscriptos en dicho Registro permanente.

Inmediatamente después de la clausura del Registro permanente, las Juntas Municipales Electorales comenzarán a formar los Registros de Electores de los Colegios Electorales del Municipio.

Octubre 11

Vence el término que tienen las Juntas Municipales Electorales para determinar y distribuir los Colegios Electorales del Municipio.

Octubre 13

Las Juntas Municipales Electorales fijarán desde este día en su tablilla de avisos, certificación de determinación y distribución de los Colegios Electorales del Municipio y quedarán expuestas al público dichas certificaciones hasta el día 17 de octubre. Durante estos cinco días cualquier elector podrá solicitar de la Junta Municipal Electoral, las alteraciones que estime necesarias en dicha determinación y distribución de Colegios Electorales.

Octubre 14

Vence el término para la presentación de certificados de Candidaturas para cargos nacionales, provinciales y municipales.

Octubre 17

Vence el término para presentar de nuevo los certificados de candidaturas que hubiesen sido retirados para corregir defectos de forma.

Vence el término de cinco días que tienen los electores para pedir a la Junta Municipal alteraciones en las listas de Colegios y situación.

Octubre 18

Las Juntas Municipales Electorales resolverán las solicitudes que hayan hecho los electores pidiendo alteración en la determinación y distribución de los Colegios Electorales.

Octubre 19

Las Juntas Municipales Electorales remitirán a la Junta Provincial Electoral correspondiente, testimonios de sus resoluciones relativas a la división de Barrios en Colegios y número de electores asignados a cada Colegio y locales en que han de instalarse éstos.

Octubre 21

Las Juntas Provinciales y Municipales Electorales estarán reunidas, en este día, desde las ocho a. m. hasta las 12 m., y hasta esta hora cualquier elector podrá presentar escritos oponiéndose a la admisión de certificados de candidaturas.

Después de las seis p. m. del propio día, se reunirán en sesión pública las Juntas Provinciales y Municipales Electorales para resolver acerca de los certificados de candidaturas que les hayan sido presentados.

Antes de las 8 a. m. de este día, deberán haber sido presentadas a la Junta correspondiente, las certificaciones de haber obtenido licencia en el desempeño de su cargo los funcionarios o empleados que sean candidatos a algún cargo electivo.

Octubre 22

Volverán a reunirse, si fuere necesario, las Juntas Provinciales y Municipales Electorales, para resolver acerca de la admisión de certificados de candidaturas.

Octubre 23

Volverán a reunirse, si fuere necesario, las Juntas Provinciales y Municipales Electorales, para resolver antes de las 12 m. sobre la admisión de certificados de candidaturas. Inmediatamente después, las Juntas Municipales Electorales remitirán a la Junta Provincial Electoral correspondiente, los certificados de candidaturas Municipales que hayan aprobado o rechazado. Las Provinciales resolverán sobre ellos en un plazo que termina el 29 de octubre a las 12 m. previa celebración de una vista.

Octubre 27

En este día, a las 10 a. m. se reunirán las Juntas Provinciales Electorales para conocer de los acuerdos de las Juntas Municipales Electorales correspondientes, relativos a la división de sus Barrios en Colegios Electorales y asignación y número de electores de los mismos y locales en que habrán de instalarse éstos.

Octubre 28

Las Juntas Provinciales Electorales, devolverán a las Municipales Electorales correspondientes, la resolución que hayan dictado sobre la división de los Barrios en Colegios, y número de electores y locales asignados a dichos Colegios.

Octubre 29

Las Juntas Provinciales Electorales publicarán, en este día, y en los siguientes 30 y 31 del propio mes en el Organo Oficial del Gobierno de la Provincia, si lo hubiere, relación de la división de Colegios de los Barrios de cada Municipio y número de electores, y situación de locales asignados a cada Colegio. Suministrarán a los periódicos que deseen publicarlo una copia de dicha relación.

A más tardar, en este día, las Juntas Provinciales Electorales resolverán sobre las resoluciones de las Juntas Municipales Electorales correspondientes, relativas a certificados de candidaturas municipales; dictando acuerdo después de celebrar una vista a este efecto. Contra este acuerdo NO hay apelación.

Vence el término que tienen las autoridades y funcionarios públicos postulados como candidatos para presentar la prueba de que han obtenido licencia.

Noviembre 1º

En este día a las 9 a. m., expira el plazo para la presentación a las Juntas Provinciales Electorales, de certificados suplementarios de candidaturas.

En este día formarán las Juntas Municipales Electorales las listas de presidentes, vocales y secretarios para los colegios electorales del término municipal.

En este día, a las 8 a. m., volverán a reunirse las Juntas Provinciales Electorales para resolver sobre todo lo que se refiera a certificados de candidatura y certificados suplementarios a los mismos; debiendo haber sido presentados esos documentos antes de las 9 a. m. de dicho día primero; y las Juntas resolverán acerca de los mismos antes de las 12 m. del día siguiente.

Noviembre 2

Comenzando en este día y durante los días siguientees 3, 4, 5 y 6 del propio mes, las Juntas Municipales Electorales publicarán en su tablilla de avisos y en otros cinco lugares públicos, copias certificadas de las listas de presidentes, vocales, secretarios para los colegios electorales.

En este día, antes de las 12 m., las Juntas Provinciales Electorales deberán haber resuelto todas las cuestiones pendientes que se refieran a certificados de candidaturas.

En este día también las Juntas Provinciales Electorales participarán al Tribunal Superior Electoral los nombres, emblemas, etc., de los certificados de candidaturas independientes, para cargos nacionales, que hayan sido aceptados.

Noviembre 3

Desde este día al 7 del propio mes, ambos inclusive, el Tribunal Superior Electoral, notificará a las Juntas Provinciales Electorales los nombres de las agrupaciones independientes que podrán considerarse, a los objetos de la elección, con carácter nacional. Tan pronto como las Juntas Provinciales reciban este aviso, comunicarán a los secretarios de las Juntas Municipales Electorales de la provincia, una lista de certificados de candidaturas admitidas.

Noviembre 4

Vence el término para apelar ante el Tribunal Superior Electoral de las resoluciones de la Junta Provincial Electoral sobre certificados de propuestas nacionales y provinciales.

En este día se reunirán las Juntas Provinciales para la admisión de apelaciones y su remisión al Tribunal Superior Electoral.

Noviembre 5

En este día deberán entregar el secretario de la Provincial de la Habana, en el Tribunal Superior Electoral y los de la provincia y despachar por correo con dirección a dicho Tribunal Superior, las apelaciones sobre certificados de candidaturas.

Noviembre 6

Comienza el período de inspección de los Registros de los colegios, la cual será ordenada por la Junta Provincial y practicada por los inspectores electorales.

Hasta este día estarán fijadas al público las listas de presidente, vocales y secretarios de mesas.

Noviembre 7

Vence el término que tiene el Tribunal Superior Electoral para notificar a las Juntas Provinciales cuáles son los grupos independientes que pueden estimarse con carácter nacional.

Tan pronto se reciba dicho aviso las Juntas Provinciales comunicarán por correo o telégrafo a los secretarios de las Juntas Municipales, una lista de los certificados de candidaturas admitidas.

Vence el término que tienen las Juntas Municipales para nombrar los escribientes de las mesas de los colegios.

Comienza el término de tres días que tienen los electores para impugnag las listas de presidentes, vocales y secretarios.

Noviembre 9

Vence el término de tres días que tienen los electores para impugnar las listas de presidentes, vocales y secretarios de mesas.

Noviembre 10

Este día se reunirán las Juntas Municipales Electorales y comenzará el examen de las peticiones referentes a rectificaciones de las listas de presidentes, vocales y secretarios de colegios electorales y concluirán este trabajo, a más tardar, al día siguiente.

Al día siguiente a aquel en que se terminen las sesiones, se reunirán, a las tres p. m., las Juntas Municipales Electorales y procederán a sortear los colegios electorales en que han de actuar los vocales, contenidos en la lista rectificada. Después y en la misma forma, se designarán los vocales suplentes. Después, las Juntas Municipales Electorales nombrarán los secretarios y sus suplentes para los colegios electorales.

Noviembre 12

A más tardar en este día, las Juntas Municipales Electorales prepararán las listas del personal designado para los colegios electorales de su término municipal y las remitirán el mismo día al secretario de la Junta Provincial Electoral correspondiente. Tan pronto como dicho funcionario reciba dicha lista, se señalará día y hora para la vista de todas las impugnaciones que hayan sido hechas por cualquier elector del correspondiente término municipal contra la aprobación de los nombramientos, debiendo celebrarse dicha vista no antes del segundo, ni después del quinto día.

Noviembre 14

El Tribunal Superior Electoral y las Juntas Provinciales Electorales celebrarán la sesión ordinaria trimestral.

Las Juntas Municipales celebrarán la sesión ordinaria mensual.

La Secretaría de Defensa Nacional remitirá de nuevo al Tribunal Superior Electoral, las relaciones de alistados de edad electoral, así como la de los individuos pertenecientes a la Reserva considerados en servicio activo.

La Secretaría de Sanidad y Beneficencia remitirá igual lista en cuanto a los asilados; y los juzgados, tribunales, etc., en cuanto a los extractos de sentencias firmes y defunciones que afecten a la capacidad electoral.

Noviembre 19

(Plazo prudencial). Vence aproximadamente el término que tienen las Juntas Provinciales para resolver, previa celebración de vistas, sobre los nombramientos de mesas electorales.

Noviembre 30

Vence el período de inspección de los Registros de los colegios.

Diciembre 1º

Desde ese día no puede hacerse ningún cambio en la división y situación de los colegios electorales.

En este día estarán las boletas en poder del secretario de la Junta Municipal.

Diciembre 11

En este día comenzarán a recibir, el presidente y secretario de cada colegio, el material de la mesa electoral.

Diciembre 12

En este día continúa la entrega del material de los colegios electorales.

Diciembre 14

En este día quedarán instalados los colegios electorales.

DICIEMBRE 15

(Día de las elecciones)

A las 6 a. m. se reunirán el presidente, el secretario, los vocales y los escribientes de cada colegio electoral en el local designado apra la votación, procediendo a la constitución y organización de la mesa previo juramento y exhibición de su nombramiento.

La votación comenzará a las siete de la mañana y terminará a las tres de la tarde.

MIGUEL MARIANO GOMEZ EN TOURNEE POLITICA POR EL INTERIOR

Dentro de breves días, según nuestras noticias, el doctor Miguel Mariano Gómez, máximo lider de la Acción Republicana, realizará una tournée política por algunas provincias de la República.

El doctor Gómez Arias, viene estudiando detenidamente los asuntos de la política del interior, para personalmente, dejar resueltos los problemas de cada municipalidad.

NOTICIAS POLITICAS

Estima el Dr. Ramírez que la existencia previa de organismos reconocidos, es requisito para toda organización política.—La importante reunión de ayer en la finca del Coronel Mendieta.—Pequeños detalles de forma son los que faltan para la fusión de Acción Republicana y el Partido Liberal.—Hará una tournée política el Dr. Miguel Mariano Gómez.—Ingresarán en el Centrismo destacados elementos revolucionarios.—No mantiene aspiraciones el Dr. Carlos Peláez.—Partido Democrático Cubano.—Los Amigos de Panchito Díaz.—Alfredo Alvarez para Representante.—Próxima reunión del Ejecutivo Municipal del CND habanero.—La fiesta nacionalista de anoche.—Otras noticias del movimiento político

MUY VISITADO EL DOCTOR MIGUEL M. GOMEZ

En relación con la fusión de los Partidos Acción Republicana y Liberal, han sostenido un amplio cambio de impresiones, en su bufete de Tejadillo 36, el doctor Miguel M. Gómez, los conocidos líderes liberales Luis Estrada, de Oriente; doctor Manuel Tomé, de Camagüey; Dr. Gustavo Gutiérrez, Presidente del Directorio Provincial de la Habana; doctor Sergio Paglierry y señor Antonio Rizo Maceo, de San Luis, Oriente, y José A. Bravo, de Trinidad. Pequeños detalles de forma sólo faltan para dejar solucionada favorablemente la anhelada fusión de las fuerzas afines.

—Gerardo Pérez, el activo leader de Acción Republicana Liberal, en San Nicolás, celebró una extensa entrevista con el doctor Miguel Mariano Gómez, quedando gratamente complacido de las atenciones dispensadas.

—Una comisión de colonos, presidida por el señor Arturo Barrayarza, y acompañada por el doctor Rogelio Pina, visitó al doctor Miguel Mariano Gómez.

LA IMPORTANTE REUNION EN LA FINCA DEL CORONEL MENDIETA

SEGUN noticias que nos merecen entero crédito, hemos podido saber, que ayer, en la finca del coronel Mendieta, sostuvieron un amplio cambio de impresiones con el Presidente de la República, los señores Justo Luis del Pozo, doctor Pelayo Cuervo, doctor Juan Rodríguez Pintado, los Gobernadores de Pinar del Río y Santa Clara y otras personalidades de nuestra vida política.

En dicha reunión, se nos asegura, se trató de política nacionalista, después de lo cual, se llegó al acuerdo de nombrar una comisión de «dirigentes» del Nacionalismo, la cual quedó integrada por Justo Luis del Pozo, Pelayo Cuervo, Agustín Acosta, Beruff Mendieta y Laredo Brú.

Dichos comisionados, que son representativos del Nacionalismo en cinco provincias, comenzarán una intensa campaña de organización y unificación del «PUN» en sus respectivas regiones.

CARLOS PELAEZ NO ASPIRA

El señor Carlos Peláez, destacado leader del Partido Acción Republicana, se nos acerca para rogarnos aclaremos, que una vez más reitera sus manifestados propósitos de no aspirar a cargo electivo alguno. Que agradece la proclamación efectuada por sus amigos de Cayo Hueso. Y agrega que desautorizará todo acto o proclamación que en tal sentido se realice, por no tener aspiración alguna, ni guiarle interés personal de ninguna clase en sus luchas por el engrandecimiento del Partido.

«Estoy dedicando toda mi actividad—agrega el señor Peláez, a la fusión con el Partido Liberal y al más grande triunfo de las fuerzas afines estrechamente unidas».

EXPEDICIONARIOS DE GIBARA ACLARAN:

Anoche recibimos la visita de los Expedicionarios de Gibara, señores Rafael Menéndez, Andrés Chalá y Andrés Rey, los cuales nos manifestaron que no es cierto que el Ingeniero Fernández Trueba figurara entre los expedicionarios que en Agosto de 1931 llegaron al pueblo de Gibara.

Agregan los expedicionarios que dicha aclaración la hacen para desmentir una noticia publicada en la cual, refiriéndose a que dicho señor Trueba ingresó a formar parte del movimiento Renovación Nacional, se dice que es expedicionario.

También nos hicieron entrega nuestros visitantes de una relación de 40 nombres que dicen, son los verdaderos Expedicionarios de Gibara.

NACIONALISTAS DE SAN ISIDRO

En la morada de José Ibarra, viejo Nacionalista, sita en Damas número 60, se reunieron en la noche del día 15 del actual un grupo de Nacionalistas de los Barrios de esta Capital. Abierta la sesión por el Presidente Provisional señor Ricardo Rizo Torres; y actuando de Secretario el señor Manuel Alejo, la asamblea entre otros acuerdos importantes aceptó por unanimidad.

1.—Desatorizar al señor Marciso Nonell de San Juan de Dios por arrogarse atribuciones de que carece.

2do. Reiterarle sus simpatías y adhesión al fundador del Nacionalismo, el prestigioso galeno Ramón Sancerni Goñi.

3ro. Designación de una comisión integrada por diez asambleistas para que visiten al Dr. Ituarte, Secretario de Sanidad y Beneficencia, para recabar del mismo ayuda para sus correligionarios.

POSIBLES ALCALDES

Según noticias que a título de rumor insertamos, de un momento a otro serán designados alcaldes de Camagüey y Aguada de Pasajeros, los señores Raúl Acosta Rubio y Benito Lliralde, respectivamente. El primero es un valioso elemento político de la ciudad prócer y el segundo, rico colono de gran solvencia moral y económica de Aguada.

LA FIESTA NACIONALISTA DE ANOCHE

Anoche tuvo efecto en Tenerife 16, la fiesta que en homenaje a Justo Luis del Pozo ofrecieron los nacionalistas del barrio de San Nicolás.

Al acto asistieron destacadas figuras del Nacionalismo habanero, entre los que recordamos a Casabuena, Miró Barnet, Pérez Reyes, Figueredo, Noriega, Pérez Mato, Rodríguez Garay, Oscar Campos, Adler, Figueroa; así como numerosos elementos representativos de los 43 bariros de la Habana.

Presidió la asamblea el señor Evelio Rionda y de secretario actuó el señor Manuel Pérez Figueredo. También ocuparon puestos en la presidencia los señores, Aurelio Cantera, Herrera, Cueto, Romero Nussa y otros.

Gran concurrencia asistió a dicha fiesta, habiendo sido engalanada toda la cuadra de Tenerife desde Antón Recio a San Nicolás.

Los oradores

El discurso de apertura estuvo a cargo del señor Cantera, quien realzó la personalidad del Presidente del PUN señor Justo Luis del Pozo en cuyo honor se daba la fiesta. Después usó de la palabra el líder Arturo Miró Barnet, abogó por la unión de todos los nacionalistas como unico medio capaz de hacer grande a las colectividades. También usaronn de la palabra, entre otros, los señores Pérez Reyes, Aurelio Torres, Romero Nussá, Miguel Fleites, Eduardo Espirón y el Director político del barrio de San Nicolás señor Manuel Pérez Figueredo que hizo el resumen.

En horas de la tarde de ayer, falleció en su domicilio, el doctor Andrés García Gutiérrez, Asesor Técnico de la Secretaría del Trabajo, Presidente de Los Periodistas del Radio, Vice-Presidente del Partido Político Renovación Nacional, Vice-Presidente de Acción Social y autor del Código del Trabajo. El doctor García Gutiérrez, era generalmente apreciado en nuestra sociedad. Tanto Renovación Nacional como Acción Social, han dispuesto que todos sus miembros asistan a la casa mortuoria, sita en la calle de Industria número 31, altos, para rendirle el último tributo. El sepelio se efectuará a las nueve de la mañana de hoy.

AVANZADA DE AMIGOS DE PANCHITO DIAZ EN ARROYO APOLO

En la noche de ayer y en la casa calle de Gertrudis número 53, quedó constituída la «Avanzada de Amigos de Panchito Díaz del Barrio de Arroyo Apolo» por iniciativa del batallador político señor Emilio Riveiro Vidal.

Más de cuatrocientas personas acudieron al acto, que quedó lucidísimo y fué una demostración palpable del auge que tiene en aquella barriada la candidatura de Panchito Díaz para Alcalde de la Habana.

Los señores Oscar Molina, Vicente Pujadas, González Lanuza, Vilaró y E. Santalla hicieron uso de la palabra demostrando los méritos que asisten a Panchito Díaz para ser candidato alcaldicio habanero. El acto fué abierto por el señor Riveiro Vidal y el resumen estuvo a cargo del señor O. Suárez. Se nombró Presidente de Honor al señor Jesús Martínez.

A la terminación de la asamblea, un grupo de simpatizadores de Emilio Riveiro Vidal proclamó asmismo su candidatura para Concejal en los próximos comicios.

FILIBERTO GUERRA NO PERTENECE AL CND

El Dr. Filiberto Guerra, uno de los más destacados líderes del PCS en Oriente, ha telegrafiado al doctor Carlos Manuel de la Cruz, desmintiendo su posible ingreso en el CND a donde nunca estuvo.

El Dr. Guerra dice al Jefe máximo del PCS que sigue sus orientaciones políticas del presente.

ACTIVIDADES DEL PRESIDENTE DEL PUN

Justo Luis del Pozo estuvo en su despacho del Capitolio, atendiendo personalmente su correspondencia política y estudiando cada uno de los asuntos que le plantean sus correligionarios con motivo de intereses locales.

El Presidente del PUN manifestó al repórter, que estaba empeñado en dejar resueltos los problemas que el Nacionalismo confronta en algunas provincias y, que con alto espíritu de equidad, sabrá darle a cada asunto la solución más beneficiosa a los intereses del Partido.

Estoy empeñado, dice Justo Luis en impulsar la labor política en todas las provincias con vista a las elecciones próximas y me propongo, dejar definitivamente encauzada, la organización del Nacionalismo».

EL DR. PLANA GARCES CON EL DOCTOR CRUZ

Ayer tuvimos el gusto de saludar al joven líder del PCS en Bayamo Dr. Manuel Plana Garcés y al interrogarle sobre su actitud política frente a los problemas que se han planteado dentro del seno de su Partido, enfáticamente nos dijo: «Yo tengo un amplio concepto de la disciplina y por lo mismo me mantengo firme siguiendo todas las orientaciones y actitudes de nuestro Jefe máximo el Dr. Carlos Manuel de la Cruz.»

Y el Dr. Plana no quiso decirnos más.

PARTIDO DEMOCRATICO CUBANO

El Comité Gestor Municipal de la Habana del Partido Democrático Cubano, Pro Carlos Manuel de Céspedes, ha acordado, oído el parecer de los barrios, convocar la Asamblea Municipal para el día 22 de los corrientes (miércoles), a las 8 de la noche, en Gervasio 47, altos, para proceder a la designación de su Comité Ejecutivo Municipal.

Se cita por este medio a dicha Asamblea recordando a los señores Delegados de los Barrios que es requisito indispensable la presentación de los documentos correspondientes que los acrediten como tales.

Enrique Trujillo Toro,
Presidente del Comité Gestor Municipal.

Información Telegráfica

DEL INTERIOR DE LA ISLA

Por nuestros Corresponsales a través del hilo directo del DIARIO

HABANA

HALLAZGO DE RESTOS QUE HACE PENSAR EN UN CRIMEN

GUINES, mayo 16. DIARIO, Habana.—El campesino Abelardo Díaz da cuenta de haber hallado al oscurecer de ayer, cerca del ingenio «Alejandría», los restos de un ser humano.

El Juez, doctor Pichardo, con el Secretario señor Fernández Arrondo, recogieron dichos restos, presumiendo se trata de un crimen, a juzgar por los golpes que presenta en la cabeza.—**Marcelino Suárez**, Corresponsal.

MATANZAS

SERA DESIGNADO FISCAL EN LA CAUSA POR LOS SUCESOS DE «EL MORRILLO», EL CAPITAN BENJAMIN MARTINEZ

MATANZAS, mayo 16. DIARIO Habana.—Los abogados defensores de los procesados por los sucesos de «El Morrillo», han interesado del Jefe Militar, teniente coronel Pino, que se les conceda un plazo mayor de 24 horas para el estudio de la causa, en vista de la magnitud de la misma. Posiblemente el teniente coronel Pino acceda a esa solicitud, pues se halla inspirado de los mejores deseos en cuanto a ofrecer facilidades a defensores y detenidos.

Según las últimas impresiones, será designado Fiscal el capitán Benjamín Martínez, quien celebró extensa entrevista hoy con el Auditor doctor Neugar y el Fiscal del Tribunal de Urgencia, doctor Ochotorena.—**Lovio**, Corresponsal.

CAMAGUEY

CONDENADO POR EL TRIBUNAL DE URGENCIA EL ADMINISTRADOR DEL CENTRAL «BARAGUA»

CAMAGUEY, mayo 16. DIARIO, Habana.—El Tribunal de Urgencia condenó esta mañana a un mes y un día de cárcel al ciudadano americano señor Clover, administrador del central «Baraguá», por acusarlo de injurias al Gobierno los colonos señores «Bebé» Sánchez, Luis Mola y Rogerio Rodríguez Blanca.

Defendió al acusado el doctor Wolter del Río.—**Corresponsal.**

ORIENTE

EN FAVOR DEL DESAYUNO ESCOLAR

SANTIAGO DE CUBA, mayo 16. DIARIO. Habana, La Junta de Educación ha pedido al Alcalde que incluya en el próximo Presupuesto Municipal, de acuerdo con el artículo 12, el desayuno escolar, con consignación para el período 1935-36.

MEJORAS PARA LA CIUDAD DE SANTIAGO DE CUBA

Ultimamente se ha celebrado en el despacho del teniente coronel Rodríguez una reunión entre el Alcalde, Gobernador, el Administrador de la Compañía de Electricidad y otras personalidades, siendo el móvil los deseos de dicho Jefe Militar que Santiago de Cuba esté a la altura de toda ciudad progresista. Por gestiones del mismo se están arreglando las calles y construyéndose caminos; para el próximo veinte de mayo serán alumbrados los parques públicos y se implantarán otras medidas beneficiosas para la ciudad.

NO HAN COBRADO LOS EMPLEADOS PUBLICOS

Todos los empleados públicos de Oriente se encuentran atravesando angustiosa situación económica a virtud de debérseles varios atrasos y los sueldos de marzo y abril. Se hacen activas gestiones para lograr se les pague a esos empleados.

INCERTIDUMBRE ENTRE EL MAGISTERIO ORIENTAL.

Existe gran incertidumbre y zozobra entre el Magisterio oriental, por rumorarse infinidad de cesantías.—GARCIA. Corresponsal.

HOMICIDA CONDENADO A MUERTE

SANTIAGO DE CUBA, mayo 16. DIARIO. Habana.— La Audiencia de esta ciudad ha condenado a pena de muerte a Amado Luis, autor del horrendo crimen perpetrado en la persona de Matilde Dolva, hecho ocurrido en el pasado mes de Febrero, en el término de Guantánamo. El condenado a que hago referencia tenía las agravantes de robo, nocturnidad, alevosía y otras más.

LIBERTADO UN SUPUESTO TERRORISTA

El Tribunal de Urgencia absolvió a Luis Juárez Benito, quien estaba ecusado de poner una bomba que hizo explosión en la residencia del doctor Antonio Pérez Montes de Oca, vecino de Guantánamo.

El Fiscal solicitaba pena de muerte para el mencionado Juárez Benito. GARCIA. Corresponsal.

M.E.C.D. 2016

Muy cariñosa la despedida a Mario Barral

En breve embarcará para los Estados Unidos, donde pasará larga temporada

En un restaurant de esta Capital, el Cuadro Escénico del Círculo de Bellas Artes, ofreció una cena de despedida al joven actor Mario Barral, que embarca próximamente a los Estados Unidos en viaje de estudios.

Gratos momentos fueron esos pasados en la alegre camaradería que caracteriza a este grupo artístico.

He aquí la lista de comensales: señora Pilar G. de González, amante esposa del querido Secretario del Círculo de Bellas Artes Gerardo G. González. Graciela Echevarría, Concepción Durand de Boquet, señoritas Renée Potts, comediógrafa y autora de «Habrá Guerra Mañana», pieza teatral que se estrenará en la Fiesta Intelectual de la Mujer, María Collado y Romero, directora de la revista «La Mujer». Merceditas Díaz, Felicidad Díaz, Hortensia Gutiérrez, Teté Ramírez, señores Gerardo G. González, Secretario del Círculo de Bellas Artes, doctor Joaquín V. Cataneo, Presidente de la Sección de Literatura, José Sánchez Arcilla, ilustre comediógrafo y miembro de la Junta de Gobierno, Pedro Boquet director del Cuadro Escénico, Rafael Oscar Ugarte, Carlos Rangel, Roberto Vázquez, director artístico del Cuadro Escénico, José A. Escarpa, Evelio G. Mata, Mario Meytin, Valentín Ullivarri y Eduardo Sánchez, Carlos Era, Justo Méndez, Rinaldo Gallardo, Ernesto Arnal, Pedro Luís Santos Carbó, director de la Orquesta de Cámara del Círculo de Bellas Artes.

De Día en Día

Para el Presidente Trujillo de Santo Domingo, la situación creada por el encarcelamiento del Cónsul de Italia en Ozama, es diáfana como una mañana de primavera.

El ordenó la detención del Cónsul, bajo la acusación de estar conspirando contra su Gobierno; y se niega a devolverle la libertad, alegando que tiene las pruebas de la culpa que se le achaca.

De modo que lo más que puede pasarle, es que venga ese crucero italiano que Mussolini, se dispone a enviar en zafarrancho de combate, desembarque una fuarza en Ozama, se lleve al Cónsul vivo o muerto, bombardee la población y aquí paz y después, gloria.

A cualquiera le dan dos palos, sin menoscabo de su dignidad, cuando no tiene medios para defenderse. A lo sumo lo que exigen los cánones de la caballería, es que se aguanten los palos estoicamente, sin huir.

En cambio para los Estados Unidos, el incidente a que nos referimos tiene tres pares de bemoles.

Y no precisamente por la lsión que puedan sufrir los intereses representados en la «Dominican Tobacco Company», por el Cónsul Barletta, ni porque el sentimiento americano se sienta herido en lo más mínimo por la detención de un Cónsul italiano, sino por «lo otro».

«Lo otro»—salta a la vista—es este primer conflicto que se les presenta a los Estados Unidos, entre la observación de la Doctrino de Monroe, y el del principio, por ellos aceptado de la no intervención en los asuntos interiores de ningún país americano.

Que son dos doctrinas expuestas constantemente a darse de cachetes, como ya empieza a observarse.

Quedamos, en fin, muertos de curiosidad, a la espectativa de como se las podrá arreglar la Cancillería americana, para amarrar esas moscas por el rabo.

—«o»—

«La aspiración de todos—dice el doctor Herrera Sotolongo, en su carta de ayer a nuestro Director—es constituir una República, DOTARLA DE AUTORIDADES LEGITIMAS, señalar las facultades y atribuciones de los Poderes Públicos, limitar sus funciones, Y ESO NO LO PUEDE HACER NADIE MAS QUE EL PUEBLO DE CUBA, EN USO DE SU SOBERANIA».

Si eso es así, no se explica como el doctor Herrera Sotolongo, acaba de defender tan calurosamente «la tacha», por el procedimiento que ésta se está llevando a cabo.

—«o»—

«Los veteranos de la guerra de 1898, igualados a los nativos, si han residido en Cuba diez años».

En una palabra, que si la Ley del «Cincuenta por Ciento» hubiera estado en vigor en por aquellas fechas, Máximo Gómez, no hubiera podido colocarse de conductor de tranvía (caso de haber tenido esa modesta aspiración), porque cuando murió todavía no llevaba diez años de residencia en Cuba, después de las gloriosas jornadas de «Las Guásimas» y «Mal Tiempo».

Lo cual es una de las muchas y lamentable consecuencias de haberse empeñado en legislar para «nativos» en un pueblo en formación donde prácticamente, no hay «nativos».

—«o»—

Dícese que el nuevo Palacio de Justicia, va a cortar un millón de pesos.

El cálculo es a todas luces equivocado, porque va a costar mucho más: Va a costar la demolición de un magnífico edificio colonial, de vastas y armónicas proporciones, cuya restauración hubiera realzado su belleza; tiene cien años de construído y por su tamaño pudiera decirse que es una especie de «rascacielos acostado»; además tiene su historia y tradiciones...

Todo ello va a desaparecer bajo la piqueta demoledora, habiendo a pocos metros de distancia terreno de sobra, donde levantar un Palacio de Justicia de la necesaria magnitud.

Cualquier día, en fin, veremos empezar a demoler la veterana fortaleza de la Cabaña, para construir en ella un gran hotel, ante la indiferencia de los titulados «Amigos de la Ciudad».

—«o»—

«Un extranjero en Abisinia, no puede poseer nada, porque todo es propiedad de Negus».

¿Y qué?...

Para ver cosas por el estilo, no hay necesidad de remontarse a Abisinia.

TARTARIN DE TARASCON.

Frank Prieto libertado por Urgencia ayer

Estaba acusado de tenencia de pertrechos e incitar a la huelga. Una buena defensa

Tras setenta días de privación de libertad en la Fortaleza de la Cabañana, fué libertado ayer el señor Francisco Prieto García, persona sobradamente conocida en los círculos sociales y financieros de Cuba, industrial de esta plaza, activo miembro del Club Rotario y de la Comisión del Turismo, que estaba acusado en el proceso que se sigue, por el Tribunal de Urgencia número Uno contra más de trescientos acusados de huelga ilícita, y que fué juzgado ayer, por el mismo tribunal de tenencia de pertrechos de guerra o incitación a la huelga, en el que fué libremente absuelto después de practicadas las pruebas, que les fueron todas favorables y que aportó a los juzgadores su defensor, el doctor Néstor Carbonell.

Por lo tanto, ya el señor Prieto no está sujeto a la antes dicha causa contra los acusados de huelga ilícita y cuyo juicio está señalado para el día 24, a las nueve de la mañana.

En las pruebas desarrolladas ante el tribunal se demostró, como lo instara el doctor Carbonell que los sables y los casquillos de bala ocupados en el domicilio del señor Prieto, son trofeos que conserva hace más de veinte años, dada la afición de esgrimista y coleccionista del repetido señor Prieto. Integraron el tribunal que lo juzgó los doctores Miguel Angel Busquet, Presidente y José R. Cabezas y Ernesto de León Magistrado, fungiendo de Fiscal el doctor Ramiro Cuesta, quien retiró la acusación al evidenciarse lo que hacemos constar al comienzo con respecto a los sables y casquillos ocupados, y, también, al demostrarse que no podía, en manera alguna, el señor Prieto haber actuado en contra de los Poderes constituídos.

El señor Prieto fué muy congratulado por sus numerosos amigos y compañeros que acudieron a presenciar el acto, entre ellos el señor Horacio Navarrete, Presidente del Club Rotario, el doctor Luis Machado, miembro del mismo Club y otros que haría interminable la relación así como sus familiares. También fué muy felicitado el doctor Néstor Carbonell por este su nuevo éxito jurídico alcanzado en nuestros Tribunales.

LA CARRETERA DE SAGUA LA GRANDE A LA ISABELA

Por el Secretario de Obras Públicas, fué aprobado ayer el importante proyecto formulado por el Ingeniero Jefe del Distrito de Santa Clara, para la ejecución de las obras de la carretera de Sagua la Grande a la Isabela.

El proyecto para la ejecución de las obras en los kilómetros 0 al 15, más 640 metros, asciende a la cantidad de 74.536 pesos 34 centavos, habiéndose ordenado una apropiación parcial, y con carácter oficial para dar comienzo a las obras por la suma de 10 mil pesos con cargo al crédito del Decreto número 723 de noviembre 28 de 1934, en el cual está refundido el Decreto Ley número 576 del mes de octubre de 1934.

PANAMA PAPIER:

la última recomendación de la moda

Siguiendo al pie de la letra las tendencias mejor perfiladas de la moda, El ENCANTO presenta una nueva colección de sombreros, en estilos extraordinariamente prácticos, maravillosamente interpretados en panamá papier, el material de gran auge actualmente. Figuran en esta colección, de tan extraordinario interés para todas las mujeres elegantes, los más exquisitos modelos de última creación. Su precio:

2.50

Con esta colección presentamos igualmente otra novedad de gran Interés: nos referimos a los nuevos modelos de sombreros interpretados en tela, pespunteados y alforzados. ¡Una maravilla de gracia, elegancia y buen gusto!

SEGUND OPISO.

El Encanto

De tránsito, en una excursión por 3 continentes, pasó ayer por la Habana el Embajador M. Vigo

A cumplimentarlo acudieron a bordo del «Empress Of Britain» autoridades y diplomáticos. Los periodistas americanos hacen elogios de Cuba al embarcar. Llegaron dos correos españoles

((INFORMACION GENERAL DEL PUERTO DE LA HABANA)

El «Empress of Britain»

En un recorrido alrededor del mundo, viaje iniciado en New York, a donde ahora regresa para dejar los turistas que allí tomó, llegó ayer, el trasatlántico inglés «Empress of Britain», que trajo 20 pasajeros para la Habana, y conduce 342 pasajeros en tránsito.

Litigio por una avería

El cruce por el Canal de Panamá de esta hermosa nave, dará motivo al funcionamiento de un Tribunal naval que ha de conocer en lo tocante a las averías que sufrió la nave en el interior de la vía fluvial, y si el hecho fué de los calificados como fuerza mayor, o si hubo descuido o abandono de parte de los que manejaban las esclusas del canal en cuyo caso la reclamación ha de recaer sobre la Administración del Canal, a cargo del Gobierno de los Estados Unidos.

El Embajador Méndez Vigo

Entre el selecto y numeroso pasaje en tránsito del «Empress of Britain», figura una distinguida personalidad diplomática española, justamente apreciada en la Habana, donde estuvo acreditado ante nuestro Gobierno.

Se trata del Ecxmo. señor Santiago Méndez Vigo, actual Embajador de España en el Japón, y su esposa, quien regresarán a Europa, después de haber dado este viaje de recreo.

Para saludar y cumplimentar al distinguido diplomático acudieron a bordo el Introductor de Embajadores, señor Enrique Soler y Baró; el Encargado de Negocios de España en Cuba, doctor Espelius, y miembros de la Embajada de España; el Cónsul General, señor Montero y personal del Consulado; el presidente y secretario del Casino Español de la Habana, señores Bernardo Pardias y Valeriano Fernández Viñas, respectivamente; el Marqués de Tiedra así como otras personas.

Múltiples visitas hicieron ayer los esposos Méndez de Vigo a sus amistades de la Habana, regresando anoche a bordo para seguir hoy, a primera hora su viaje a New York.

Otros pasajeros

Ampliando la lista que por anticipado publicamos, de los viajeros de este buque, agregamos que viajan en tránsito S. A. la Princesa Joaquina Aldrechi de Prusia, los Marqueses de Falces, de la nobleza española; los esposos Martín y Flota Munt, ambos artistas; el Conde francés, Mario E. de Lamertye; el Teniente Alcalde de Londres, Sir John Perring, y Lady Perring; el Cónsul filandés, Arvo Himberg; el artista americano William Horton; el Juez de Paz inglés, Sir John Hutton y señora; el señor José Larrañaga, industrial español, de Barcelona, y señora; el rico comerciante chino Yau Lau; eu periodista inglés, Sir William McLeys y familia; el banquero de igual nacionalidad, Thomas Munro; el catedrático, doctor Robert S. Mc Douglas; el diplomático sueco Paul G. R. Retter; Lord Lionel Tennyson y señora; la artista americana de cine Kathelen W. Wallace; el Cónsul del Brasil en la Argentina, señor Alfonso Menéndez; Sir Harold Notts ex presidente de la Asociación Olímpica Inglesa, y otros.

Los correos españoles

Dos fueron los barcos de la Trasatlántica española que ayer arribaron al puerto: el «Manuel Arnús» y el «Cristóbal Colón», ambos procedentes de Veracruz, pero partiendo desde la Habana en distintas direcciones: el primero para New York, Cádiz y Barcelona, para donde salió ayer tarde, mientras que el «Cristóbal Colón», saldrá al mediodía de hoy, para Vigo, La Coruña, Gijón, Santander y Bilbao.

En el «Manuel Arnús» vino para la Habana el señor Federico Braun, comerciante alemán. En el «Cristóbal Colón» llegaron para la Habana, los señores José M. de la Torre, Antonio Sañudo y Ernest Netzel.

En tránsito van numerosos comerciantes, e industriales españoles y familiares, que van a pasar el Verano en España.

Van, también, el Cónsul mexicano, señor Julián Noriega Sáinz.

Perdieron el barco

Dos Padres Maristas y cuatro alumnos que viajaban en el «Manuel Arnús», con destino a Barcelona, llegaron retrasados, después de haber dado un paseo por la ciudad, perdiendo el barco, pero hoy embarcarán en el Cristóbal Colón hasta Vigo, y desde allí irán a Barcelona.

Los que embarcarán hoy

En el trasatlántico español «Cristóbal Colón», embarcarán hoy, don Julián Alonso, gerente de la Empresa Naviera de Cuba, y su distinguida familia, y su sobrino Angel Coterillo Alonso; el señor Eduardo Serra Coloma, gerente de la firma de Cienfuegos «García y Cía.», que va con su esposa e hijas Hilda, Lidia y Gisela.

Manuel García y señora; Julián Alonso y familia; Angel Coterillo Alonso; Bruno Huergo e hija; Antonio Morón y señora; Luis Portillo y señora; Fernando Fernández y señora; José A. García y familia; Ramón Campo y señora; Manuel Fernández Carreño; José Fernández; Julio Eguiluz; Leocadio Mangola; Tomás R. Ruiz; Severo Redondo; Joaquín Alvarez e hijo; Florencio Marina y familia; Bernardo Martínez, Manolo Abascal Cobo; Prudencio Cortazar; Herminio Villanueva; Francisco González; Sarita A. de la Vega; María C. Redondo; Aurorita de la Vega; Edelmira C. Redondo; Sara de Pulido e hijos; Vicente del Canto; María de las Navas de López e hijo; Manuel Carballal y señora; doctor José Campos; Juana Ramos; Carmen González, José Martínez; Manuel Negrete; Lorenzo Alonso; Paulino García; Mario Grande; José Bustabad, esposa e hijo; Ramón Alvarez; Lorenzo Ormázabal; Angel Collado; Aquilino Alonso; Cecilia Fernández; María García Fernández; María Victoria Iriarte, Vda. de Lombana; Luciano Peón y familia; Cándido Muñiz y familia; Valentín Incio; R. Merino; M. Eireos. Andrés Casais y familia; Adolfo Alvarez; Amancio Fernández; Juan Ríos; Antolín Adam; Aquilino García; Eusebio Ortiz; Jesús Gordon; Ladislao Menéndez; José Pamiello y familia; Ramón Cortés y familia; Indalecio Cortijo; Eliseo Gómez; Avelino Lastra; Atanasio Cortijo; Francisco García; Manuel Alvarez; Joaquín López y familia; Juan Alonso y señora; Ramón Arias y familia. Manuel Fregeneda; Ignacio Puente; Leonardo Zabala y señora; Manuel Lara; Eduardo Serra; Benito Fernández; Antonio Fernández; María Luisa Guzmán de Serra y familia; Clara H. de Cotelo; Carmen Pérez; Inés Alvarez; María Luisa Ruiz; Francisco Fernández; Constantino Collada; Amado Pelledo; Ramón Santos; Armando Gutiérrez; Benigno Rodríguez; Luis P. Ortiz; Florencio Izquierdo. José María Diéguez y familia; Manuel González; Antonio Labrador; Matías López; Isidro Alfonso; María C. Alvarez; señora de Pérez; María Santos; Manuel Orol; Domingo Pérez; Juan B. Soto; Felipe Puente; Antonio Lamelas; Santiago Franco; Manuel Cotelo. Valeriano Menéndez; Anastasio Gabilondo; Federico Acebal; Emilio Mieres; Capitán Cabranes M. M.; Elvira Vázquez; María Teresa Otero; Dolores Suárez; Carmen Estrabeau; Senén García y familia; Manuel Rodríguez; Angel Rivas; Manuel García Valdés; Pedro Santos Duarte; José Bousoño Rodríguez; José Valdés; Adela Menéndez e hijos; Joaquina Gómez Villegas; Emilia Fanjul; Manuel Barcia. Eugenio Peláez y familia.

Expulsado

En este barco va expulsado por haber sido declarado indeseable, el ciudadano español, Antonio Mauri.

Productos cubanos

Lleva el «Cristóbal Colón», para España, tabaco, madera, dulces, frutas en conserva y otros productos cubanos.

Los que embarcaron

En el «Manuel Arnús» embarcaron ayer tarde el doctor Rafael Estrella Ureña, conocido político dominicano; José Cabrera y señora; Pablo Cañellas; Rosa Montané viuda de Miravent e hijos; Humberto Escandón; Ramiro García; Joaquín Soley y esposa José Ma. Fernández Argüelles y esposa Vicente Estruch y familia; Salvador Caraltó y familia; José M. Villamil y familia; Agustín Santana y familia; Angela Turrell; Juana Ubalde; Josefina Hernández; señora Viuda de Rivero; señora Viuda de Genover; Elsa Figueras; Plácido Rey; R. Casanueva; Manrique Dacal; Isidro Jacas; Juan Figueras y familia; José Jané y esposa; Eloy L. Cantero y esposa; Manuel Rodríguez; Tomás González López; Estelita Martín e hija; Andrés Domínguez; José Corral y esposa.

Fueron reembarcados en el «Manuel Arnús» los españoles José Luis Rodríguez Barón y Carlos J. García Fernández, que llegaron en el propio barco como polizones.

Salidas

Salieron ayer el «Manuel Arnús», para New York; el «Cuba», para Key West y Tampa; el «P. Lincolm», para New York; el «Estrada Palma», para Key West; el «Quirigua», para New York.

La recaudación

La Aduana de la Habana recaudó ayer la cantidad de 129,729 pesos con 31 centavos.

El «Méxique» llegó a Vigo

El señor George Dor, Agente General en la Habana de la Trasatlántica Francesa, recibió ayer un cablegrama de Vigo, anunciándole que a las 12 del día de ayer, llegó felizmente a aquel puerto de Galicia el trasatlántico francés «Méxique», que salió de la Habana con numerosos pasajeros y carga.

Barcos que llegarán hoy

El «Contessa», de New Orleans; el «Zácapa», de Tela y Puerto Castilla; el «Seatrain New York», de New Orleans; el «Toledo», de Noruega y escalas; el «Estrada Palma», de Key ¿est; el petrolero E. J. Bullock, con petróleo.

El «Oriente»

El turbo eléctrico «Oriente», de la New York and Cuba Mail S.S. Co., llegará mañana sábado por la mañana, con mil toneladas de carga, 42 pasajeros y 29 chinos y pasajeros turistas en tránsito.

Para la Habana vienen en este barco, entre otros, H. Weskittell y señora; Olive Cotterell; J. C. Champion; Andrés Gallo; Delia V. Gordon; A. M. Lewis; Chas McSorley; Rafael M. Peña y señora; Paulino y Marie Japes y otros.

El «Quirigua»

De Cristóbal llegó ayer el turbo eléctrico «Quirigua», de la Flota Blanca, que trajo 8 pasajeros para la Habana y conduce 49 turistas en tránsito, así como 50 mil racimos de plátanos, dos mil sacos de café y otros productos que embarcó en Centro América.

En este barco han llegado el comerciante japonés Kawamura Arinori y Mr. Harold White y familia, siendo los demás turistas.

El «P. Lincolm»

De San Francisco de California llegó el vapor americano «P. Lincolm», que trajo carga general y 38 pasajeros para la Habana, de los cuales 25 eran asiáticos que regresan de un viaje que dieron a su país.

También llegaron por este barco el capitán de la marina mercante cubana señor Angel Flores; el músico Miguel Valdés, Esther Ríos; Elisa Angel; Herminia Morán y Enrique Kasulin.

El «Cities Service Toledo»

Este vapor tanque de bandera americana, llegó ayer de Antilla con un cargamento de miel de purga que completará en la Habana y seguirá para Filadelfia.

Bromas y Veras

Por JOAQUIN ARISTIGUETA

Por razonable, doy cabida a este escrito sobre la enseñanza, en mi sección: que necesitamos ver claro y toda la luz será poca entre tanta obscuridad.

«Pinar del Río 13 de Mayo, 1933.
«Señor Joaquín Aristigueta,
«DIARIO DE LA MARINA.
«Habana.

«Respetable señor: le ruego me perdone el atrevimiento de dirigirme a usted, pero al leer su artículo diario «Bromas y Veras» he contraído la obligación de felicitarle efusivamente por la pureza de su acción, al enfocar el problema de la enseñanza desposeído de toda acción partidarista. Pocas son las personas que abordan los asuntos nacionales, de cuya solución depende la vida de la nación, con tanta claridad y defensa de la clase más sacrificada de Cuba, como ha sido la estudiantil de Cuba.

«Adjunto tengo el honor de remitirle un esbozo de anteproyecto sobre un plan de enseñanzas, que le ruego lo lea y medite sobre él, y si acaso le merece crédito, le dé publicidad en su interesante sección del DIARIO DE LA MARINA.

«Sin otro particular a tratar queda a sus órdenes

Francisco ANILLO.
Calle Vélez Caviedes 32.
Pinar del Río».

CONSIDERACIONES SOBRE LA ENSEÑANZA OFICIAL

La restauración de la enseñanza oficial, secundaria y superior, es una condición **sine qua non**, para el mantenimiento aunque sólo sea del crédito cultural de Cuba.

La grandeza y esplendor internacional de las naciones no depende exclusivamente de su extensión territorial, sino además, **sui generis** de las condiciones intelectuales y habilidosas de sus moradores. Hemos visto a través del proceso histórico de la humanidad en su pleno ambiente polifacético, naciones pequeñas surgir y figurar con luz meridiana y nombre propio en la magna constelación universal, merced al genio procreador de algunos de sus ilustres hijos. (Opinión opuesta a la de Nietzche, que considera a las pequeñas naciones prestas a desaparecer).

Cuba es un país de poco territorio, pero desde su vida republicana siempre ha mantenido, a consecuencia de razones geográficas, económicas, etnológicas e intelectuales una preponderancia y hegemonía en las relaciones internacionales, sobre las demás naciones hispano-americanas. A pesar de ello hemos visto como en el lustro próximo pasado se ha rebajado el nivel cultural de Cuba; llegando a ser asombro de propios y extraños la desmoralización y el desinterés manifiesto en el sector de más vital importancia de la administración del Estado (Instrucción Pública); sobre el cual descansa nuestra integridad nacional como comunidad civilizada.

Ya que el tiempo pasado ha sido eterno testigo de nuestros quebrantos nacionales y período experimental de aberraciones políticas; nos resta mirar el presente y prepararnos a forjar en nuestras mentes ideas y raciocinios que eliminen las aspiraciones virtuales que entorpecen al cubano en el instante actual de nuestra vida ciudadana: dejemos de flagelar a la patria y de herir la libertad para ocupar un alto sitial, repujado de sólida cultura y sabias doctrinas morales, que hagan al cubano dentro y fuera de su casa, digno de su egregia madre.

La actualidad nacional es un imperativo de la conciencia pública. Es necesario y suficiente para la normalización de la vida estudiantil de Cuba la depuración académica; pero que abarque simultáneamente al educando y al educador. La depuración tiene que ser académica y no política.

Por razón directa de las aseveraciones que hemos hecho, es por lo que nos mostramos partidarios de la «restricción de la zafra profesional» y de la limitación numérica de aspiraciones a títulos facultativos. Está claro que esa limitación de las plazas de aspirantes a estudiantes universitarios ha de supeditarse única y exclusivamente a la calidad y cantidad de conocimientos que posea el candidato; y no al volumen acrediticio de abolengo y arraigo político.

Bajo este punto de vista, la estructuración moral de tal dependencia instructiva (universidad o universidades nacionales) debe ser fiel modelación de la Escuela de Ingenieros de Caminos, Canales y Puertos de Madrid, de limpia prosapia y rancio abolengo, donde la hechicera política no ha hecho su nefasta entrada. Los profesores de la citada escuela son en su mayor parte gerentes o consejeros de administración de compañías españolas. Por lo tanto, el valor retributivo de sus servicios profesorales, no es cantidad lo suficientemente halagüeña para subyugarlos políticamente. Indalecio Prieto, siendo ministro en el gabinete republicano de Azaña pretendió controlar gubernativamente la administración de la Escuela, y obtuvo por respuesta a su acción directriz el acuerdo unánime del claustro de profesores, expuesto en forma de categórico dilema: o España seguirá predominando en la ingeniería internacional, o por sacrificio en holocausto a mezquinos intereses pierde de su médula y sangre una institución secular de reputación y prioridad reconocida. El noble gesto de los profesores tuvo por efecto el retraimiento del ministro, en virtud de ello España siguió lanzando al mundo los genios de las construcciones.

En Cuba es de necesidad imperiosa la reorganización de la enseñanza en general; comenzando por la enseñanza primaria hasta concluir en la enseñanza superior y extrasuperior, de extensión cultural; introduciendo exprofeso nuevos procedimientos y métodos educativos correlativamente a las necesidades modernistas de la juventud, sin tergiversar los centros radiales de la educación sistemática.

Así como existen en Cuba centros de enseñanzas que bien se pudieran llamar «de coordinación de estudios»; o sean las escuelas primarias superiores, que tienden a establecer un lazo de unión entre los conocimientos primarios y los conceptos fundamentales de la segunda enseñanza; igualmente debe existir un «curso apéndice al bachillerato», en el cual se cursen las materias que finalizan satisfactoriamente el bachillerato y al mismo tiempo sirven de preparación adecuada a la introducción específica de la enseñanza superior. La no existencia de ese «curso apéndice al bachillerato» engendra una desorientación en el período novicial del educando, que degenera las más de las veces en el abandono de la meditación sobre alguna rama del saber, que constituiría seguramente en un futuro próximo, su aspiración personal. La inconstancia crea ineptos.

Y como la enseñanza superior ha sido la más afectada en el desgobierno pasado, debido sin duda a la fogosidad e inexperiencia de la juventud en la política cubana, es por lo que requiere más atención por parte de los interventores en la solución del problema más importante que se ha planteado en Cuba sobre instrucción pública. No hay que olvidar que el fin de la Universidad no es fabricar profesionales, lejos de eso, forjar cerebros bien inspirados en el bienestar colectivo, que han de ser los moldeadores de la estructuración corporal de la patria.

Abogaremos por la creación de dos tipos de universidades; una, la universidad de «estudios generales facultativos», y la otra complemento real, efectivo, de la anterior, universidad de perfeccionamiento profesional.

En cada provincia deberá crearse una o más escuelas de facultad, y han de ser aquellas que relacionen la clase de las materias explicativas y las condiciones esenciales de las profesiones. Más claro aún: que sea más practicable y de más competencia básica la carrera profesional. Por ejemplo, en Pinar del Río, que es una región agrícola por excelencia y en la cual existen yacimientos de minerales, puede crearse la Escuela de Ingenieros Agrónomos y de Montes y Minas, amén de otras enseñanzas relacionadas con la Agricultura y las industrias rurales. La Habana, como capital de la República, puede abarcar las materias generales de la preparación doctoral: Derecho y Ciencias Sociales, Medicina, Farmacia, Pedagogía, Cirugía Dental y la Escuela Superior de Comercio. En Matanzas, convenientemente puede establecerse la Escuela de Ingenieros Civiles, Electricistas y Mecánicos, anexa a la Facultad de Ciencias. En Santa Clara, región azucarera, caben todos los estudios relativos al azúcar, desde el cultivo de la caña de azúcar hasta la manufacturación y comercialización. Camagüey, siendo una región eminentemente ganadera, presenta positivas ventajas para el estudio de la Veterinaria y de la Agronomía. Y finalmente, Santiago de Cuba, a causa de su densa población y de su gran separación de la Habana, debe de contener diversas escuelas: Medicina, Farmacia, Derecho y Pedagogía, con el objeto de aminorar los gastos del estudiante y despejar más el ambiente que trae consigo la universidad única.

Para la enseñanza de las disciplinas secundarias, de las que no he hecho mención, es necesario la implantación de planteles adecuados a la naturaleza de la materia.

Estas universidades de «estudios generales» podrán ser facultadas a expedir certificados de capacitación pre-profesional, requisito indispensable para ingresar en la universidad de perfeccionamiento, que tendrá por sede la capital de la República (bien puede ser en el edificio que actualmente ocupa la Universidad de la Habana) y por misión la de ilustrar al alumno en su especialidad particular y además elevar su nivel cultural con las enseñanzas contenidas en las conferencias y divulgaciones científicas de los hombres de ciencias y artistas que visiten nuestra República. Así podría esta universidad colocar un ciudadano en el campo de la lucha social-evolutiva preparado bilateralmente y en estado normal para su medro personal y honra de su nación.

Según notará el lector al percatarse del contenido del esbozo de anteproyecto, la idea que le dió vida ha sido la de desglosar el conglomerado estudiantil y hacer un acoplamiento efectivo de sus partes constituyentes en proporción a las características eventuales del medio científico, con el único fin de desviar inconscientemente la atención de la juventud de los problemas nacionales y concentrarla sobre los cimientos del progreso intelectual; arrojando de su campo de acción todo lo substancialmente político, y preponderancias convencionales que atentan contra la buena fe y la inexperiencia juveniles.

Este complejo inicial puede concretarse más aún, amoldándolo a las exigencias del ambiente actual de las universidades de primer orden; pero en un somero estudio proyectual, expuesto en forma de artículo periodístico, no pueden exponerse con precisión los pormenores del plan.

Es una orientación a la opinión oficial, que parece no percibir las invocaciones al buen entendimiento de los que constituyen la genuina y verdadera «colectividad estudiantil de Cuba» que laboran por el avance de la organización instructiva y por la consolidación social-económica definitiva de nuestra joven República.

Francisco ANILLO.
Estudiante de Ingeniería.

Desinfección de libros viejos y ropas de uso

Es suspendido el Reglamento interior del Hospital de S. Lázaro, Junta de Patronos del de Güines

Fueron aprobados ayer, previa votación secreta, por la Junta Nacional de Sanidad y Beneficencia, los miembros que han de integrar la Junta de Patronos del Hospital Civil de Güines, señores Manuel Ramón de las Torres López, Ignacio González Penichet, Joaquín Suárez Hernández, Rafael Rubí Betancourt, José Agustín Suárez, José Manuel Estévez Casanova y Francisco R. Martell Lorenzo.

Se aprobó el informe del doctor Aróteguí relativo a la consulta sobre el traslado de cadáveres entre Municipios cercanos a la Capital para ser inhumados en el Cementerio de Colón, siempre que se llenen los requisito que se exijan a los fallecidos de la ciudad de la Habana; y, negando la segunda parte de una consulta referente al cambio de nombre para los que fallezcan de tuberculosis, debiendo sujetarse a la clasificación de Bertillón.

Se aprobó también, el informe del doctor Emilio Martínez relativo a la desinfección de libros viejos y ropas usadas en los establecimientos destinados a este objeto, recomendando se disponga que durante 24 horas se coloque en cajas y escaparates herméticos, depositando cierta cantidad de formol para realizar una desinfección práctica y económica, debiendo tenerse en cuenta al realizar el saneamiento general de la Habana, los establecimientos destinados a la venta de libros viejos y rastros para venta de ropas usadas, a fin de que sean fumigados de carácter general.

Acto seguido, y agotada la orden del día se cambia impresiones sobre los preceptos contenidos en la Ley del Poder Ejecutivo y lo consignado en el Reglamento del Hospital San Lázaro en cuanto a propuestas de nombramientos de Juntas de Patronos, acordándose suspender el Reglamento vigente del referido centro benéfico y designar una ponencia integrada por el Director de Beneficencia y dos vocales de la Junta de Sanidad para estudiar las reformas que habrán de introducirse en un nuevo Reglamento para dicho hospital de leprosos.

¡La primera

VENTA ESPECIAL

de la temporada en El Encanto!

Mañana: último día

¡Sedas estampadas, valistras estampadas, seersuckers, piqués, pajitas de maiz, batistas y otras telas diversas entran en esta primera Venta Especial en magnífica variedad!
¡Más de 80 dibujos distintos: listas, cuadros, flores, fantasías, dibujos geométricos, etc.! ¡La más variada y rica combinación de colores! ¿Precios? Incomparablemente interesantes: precios de Venta Especial de EL ENCANTO.

Corte de 4 varas de magnífica seda estampada de gran novedad. Más de 50 diseños distintos . . . **3.55**

Corte de 4 varas de excelentes sedas valistras en las más elegantes estampaciones **1.58**

Corte de 4 varas de Seersuckers, piqués, pajita de maiz, batistas y otras telas, en una gran variedad de exquisitos estilos y diseños **1.65**

PLANTA BAJA

El Encanto

M.E.C.D. 2016

SECCION 2A

TELEFONOS:
Dirección A-3277
Jefe de Redacción. A-3205
Sección de Sports M-7912

DIARIO DE LA MARINA

TELEFONOS:
Quejas M-7911
A. Clasificados . . A-3333

SECCION 2A

AÑO CIII — EL PERIODICO MAS ANTIGUO DE CUBA — LA HABANA, VIERNES, 17 DE MAYO DE 1935 — ACOGIDO A LA FRANQUICIA POSTAL — PAGINA TRECE

LA ACTUALIDAD

EL VOTO DE LA MUJER

Por LEON ICHASO

A pesar de la pertinaz obsesión con que los socialistas y las izquierdas republicanas de España combaten la revisión constitucional, mientras las derechas de la CEDA y los centristas de Lerroux prevalezcan en el Congreso, hay algo en los Estatutos fundamentales que los estorba gravemente: es el voto de la mujer. Fueron ellos los que, ajustándose a los principios de la democracia moderna y a las actuales tendencias progresistas tuvieron raro y excepcional acierto en conceder este derecho al sexo femenino. ¡Cuánto han lamentado esta que ellos llaman ahora debilidad y funesta equivocación!

No tuvieron en cuenta esas izquierdas que la mujer en España es, en su inmensa mayoría, más española que el hombre, más amante de la tradición, de la fe de sus mayores, de las costumbres, de la personalidad y de la dignidad de su pueblo que el hombre. No advirtieron que esa mujer es madre ante todo y sobre todo y, como tal, fervorosa y denodada defensora de la pureza y de la consistencia de su hogar.

De ahí la honda e invencible aversión de la mujer española a todo cuanto de algún modo tienda al marxismo, destructor de la tradición, extirpador de toda creencia, sobre todo la cristiana, demoledor de la familia, y propulsor del amor libre.

¿Y cómo, por otra parte, no ha de rechazar decididamente la mujer española, toda ternura, toda piedad, toda caridad, un sistema social basado en el odio de una clase contra otras, nutrido por este odio y sin otras armas para su defensa y para su imposición que las de la violencia, las de la agitación y las del terrorismo?

Por eso la mujer española, en los primeros comicios en que pudo ejercitar el derecho del sufragio, sin temor a las habituales amenazas de las izquierdas, salió en incontables muchedumbres a la calle y dió su voto a las derechas. Hubo casos hasta de damas tullidas y paralíticas que fueron ese día a las urnas a votar por las huestes de Gil Robles.

Y no era un fanatismo inconsciente o una sugestión de beatería lo que las impulsaba a los comicios. La mujer española ha asistido ya sobradamente a los Institutos, a las Universidades, a las Academias, a los centros científicos y culturales; la mujer española sigue ya demasiado el proceso político y social de España y de otros pueblos, para que proceda a ciegas y no sepa lo que conviene a los supremos intereses de su patria.

La mujer española organiza y dirige ya instituciones públicas, produce libros sobre cuestiones transcendentes, escribe en periódicos importantes, vence en oposiciones oficiales y en exposiciones de arte y toma participación directa y eficaz en las propagandas electorales. Sabe bien andar sola la mujer española.

Y, sin embargo, esa mujer fué una de las causas que más poderosamente contribuyó al triunfo de las derechas en las últimas elecciones parlamentarias. ¿Cómo su voto no ha de estorbar a las izquierdas españolas? ¿Cómo no ha de constituir su negra pesadilla en los próximos comicios? ¿Cómo no han de ansiar la primera ocasión oportuna para borrarlo de un tajo, aunque eso signifique una manifiesta contradicción con sus principios y con las exigencias de la democracia actual?

Pero esa misma mujer española se encargará en las urnas de impedir que llegue esa ocasión. Ahora conoce mejor que en la primera batalla electoral a sus enemigos y a los enemigos de su pueblo.

Post scriptum.—El joven Arturo Liendo, cuyos versos han embellecido ya frecuentemente páginas de periódicos y revistas habaneros, ha publicado un libro de poesías titulado «Alburas». No busquéis en él enigmas y malabarismos vanguardistas. Como lo dice el ilustre conferencista mejicano doctor René Capistrán en el prólogo de dicho libro, «su autor es un hombre que, no obstante vivir los años de una pujante y vigorosa juventud, ha tenido la ponderación, el equilibrio y el buen juicio necesarios para no creer que el ser artista obliga a ser extravagante y raro».

Hay sencillez, hay sinceridad, hay aroma de amores castos, calor fortificante de hogar y de patria, fervor de creencias, salud del alma en los versos de Liendo.

Ni el cariño a España le estorba para que cante al destino cubano tan devotamente como en el soneto «El resurgir de Cuba», ni el afecto a este país le impide que se inspire con fervor nostálgico en las redondillas a la «Ventana española».

¿Cómo no estimularle a que siga cultivando sentimientos tan sanos y tan poco comunes en la actual juventud y a que con el estudio y la buena lectura lime los defectos que empañan siempre la inspiración juvenil?

EN SU VUELO DE AYER, POMBO RECORRIO MIL DOSCIENTOS KILOMETROS

FUE RETIRADO EL PROYECTO DE LEY DE PRENSA

Las censuras obligarán a modificarlo

«El Debate», único que alaba el proyecto, dice que es mejor que someterse a la censura

MADRID, mayo 16. (AP).—El gobierno ha facilitado a los periódicos las líneas generales de la ley de prensa que someterá a la discusión de las Cortes.

Todos los periódicos izquierdistas combaten el proyecto con rudeza, defendiéndolo «El Debate», que dice que la ley de prensa es imprescindible y preferible al acatamiento de la censura.

Los elementos imparciales dicen que la ley de prensa es una ley de policía que servirá a los gobiernos para controlar los periódicos, existiendo solamente el peligro de que la apliquen desde un punto de vista partidarista.

El articulado de la nueva ley es extenso, limitándose a establecer prevenciones y sanciones contra las extralimitaciones periodísticas, además de requerir garantías de solvencia material para la creación de empresas editoras.

SERA MODIFICADO EL PROYECTO DE LEY DE PRENSA

MADRID, mayo 16. (AP).—Ramiro de Maeztu, Irujo, Barcia, Mairal y otros combatieron hoy el proyecto de ley de prensa presentado por el ministro Portela Valladares, y en vista de ello el Gobierno anunció que retiraba la medida para hacerla objeto de modificaciones en el consejo de ministros de mañana.

EL PRIMER MINISTRO DE SERVIA, YETVICH, ACASO VAYA A GINEBRA EL 20

BELGRADO, mayo 16. (AP).—Decíase en los círculos políticos de esta Capital, que es posible el que Bogoljubov Yevtich, Primer Ministro y Ministro de Relaciones Exteriores de Yugoeslavia, no concurra a la sesión que el día 20 celebrará el Consejo de las Sociedades de las Naciones, debido a la situación política interna del país y a las consecuencias de las recientes elecciones. De este modo, Yugoeslavia estará representada por su delegado perpetuo en Ginebra.

Se subasta una casa propiedad de T. Menéndez

Primer Vicepresidente de las Cortes al ex Ministro Manuel Jiménez Fernández

OVIEDO, mayo 16. (WP).—En virtud de la resolución judicial se ha sacado a subasta una casa propiedad del diputado socialista señor Teodomiro Menéndez, condenado a prisión perpetua por su participación en los sucesos de octubre.

La casa está tasada en 30 mil pesetas y su importe se destinará a responder a los daños materiales causados por la revolución, en la parte que se imputa a Teodimiro Menéndez.

EL EX-MINISTRO JIMENEZ FERNANDEZ, PRIMER VICEPRESIDENTE DE LAS CORTES

MADRID, mayo 16. (WP).—El Congreso de los Diputados, por 119 votos contra ninguno eligió hoy para el cargo de primer vicepresidente al ex-ministro de Agricultura, don Manuel Jiménez Fernández, afiliado a la Ceda.

UN BUSTO DE UNAMUNO EN EL AYUNTAMIENTO DE BILBAO

BILBAO, mayo 16. (WP).—El Ayuntamiento de esta invicta villa ha tomado el acuerdo de invitar a don Miguel de Unamuno, hijo de Bilbao, para el acto del descubrimiento de un busto del ilustre profesor que será colocado en el salón de sesiones.

López Olivan se marcha a Siria para establecer en el país a los asirios

GINEBRA, mayo 16. SE. Ha salido en el Oriente Expreso con dirección a Beyruth, y acompañado de su esposa y del funcionario español señor Arocha, el ministro de España en Berna y presidente del Comité de Instalación de las asirios, señor López Oliván.

Se entrevistará en Beyruth con el alto comisario de Siria y se dirigirá luego a Bagdad, invitado por el Gobierno del Irak.

El presidente del Comité estudiará sobre el terreno las condiciones de instalación de los asirios en la región que el Gobierno francés ha puesto a disposición de los asirios en Siria.

En la última reunión del Consejo de la Sociedad de Naciones varios delegados, entre ellos el de la Gran Bretaña, sir John Simon, dedicaron grandes elogios al señor López Oliván por sus esfuerzos para resolver ese difícil problema.

La recepción, en la Academia de Bellas Artes del pintor español Don Gonzalo Bilbao, resultó un acto muy brillante

La Sección de Pintura de la Academia de Bellas Artes ha concedido un sillón vacante en su seno al señor Gonzalo Bilbao, viejo pintor español que cuenta son sobrados méritos para figurar en aquella Corporación como uno de sus miembros ilustres. El presente grabado ofrece un aspecto de la concurrencia, en la sesión en que se dió posesión al nuevo académico.

Manifestación de protesta en España por la persecución que hacen a la Iglesia en México

Cuatro individuos puestos en libertad por un Consejo de Guerra, acusados de quemar una iglesia y de echar a las llamas al cura, a punto de ser lynchados por el pueblo

MADRID, mayo 16. (SE).—El presidente de Acción Católica de España, el ex director del diario «El Debate», don Angel Herrera y Oria, en un discurso pronunciado ante la Confederación de Mujeres Católicas, anunció que se está organizando una magna manifestación de protesta en el otoño, que se extenderá a España entera en contra de la persecución que, contra los católicos mejicanos, realiza el gobierno de aquel país.

Según anunció el señor Herrera Oria, en las manifestaciones de la protesta católica española se pedirá al Gobierno que España considere la persecución que sufren sus hermanos de religión de México como cosa propia.

El señor Herrera insistió en su discurso sobre la necesidad de crear la Universidad Católica de España, asegurando que la pobreza que existe en los seminarios españoles en la actualidad es intolerable. Pidió a los católicos del país que entreguen a la Iglesia el dos por ciento de sus rentas, haciendo ver que los «sacerdotes salvan a la sociedad de los riesgos que la amenazan más que los ingenieros, médicos, periodistas y otros intelectuales».

LAS INDEMNIZACIONES POR LO DE ASTURIAS

MADRID, mayo 16. (SE).—La Gaceta Oficial ha publicado el decreto ampliando en diez millones la asignación concedida anteriormente de veinte millones para indemnizaciones por los sucesos de Asturias.

TRATAN DE LINCHAR A UNOS ASESINOS

BARCELONA, mayo 16. (SE).—Los vecinos del pueblo de Navas, próximo a Manresa, amenazaron con linchar a cuatro individuos acusados de quemar vivo al cura de aquel pueblo durante la revolución de octubre. Los acusados fueron puestos en libertad provisional por el Consejo de Guerra y al regresar a la población los habitantes trataron de lincharlos y los cuatro se vieron obligados a huír a escape, siendo necesario enviar guardias de Asalto al pueblo para restablecer el orden.

Los fugitivos regresaron a esta ciudad y participaron al jefe de la policía que se proponían permanecer aquí, por lo menos hasta que en el pueblo se olviden los vecinos de su malquerencia. El jefe de la Policía dijo que, según la acusación, los cuatro le prendieron fuego a la iglesia y arrojaron al cura a las llamas, después de apalearlo, agregando que sus agentes protegerían a los acusados mientras estuvieran en Barcelona.

REVOLUCIONARIOS PRESOS

La Guardia civil ha detenido a varios miembros del comité revolucionario de Asturias. Los aprehendidos son: Manuel Fernández, de 25 años y Aladino Huerta Cases, de 27, los cuales vinieron a esta capital, de Asturias, en noviembre último, y desde entonces se hallaban ocultos.

También capturó la Guardia Civil a José María Villarejo, presunto secretario general de la Federación Anarquista Ibera. En su domicilio se encontró una máquina mimeográfica en la que se supone imprimiera las circulares revolucionarias que se venían distribuyendo en Madrid recientemente.

OTRAS CINCO CADENAS PERPETUAS

OVIEDO, mayo 16. (SE).—Por rebelión militar han sido condenados a cadena perpetua Evaristo Alvarez, Eulogio Alvarez, Valentín Escobar, Sigfredo Rodríguez y Zoilo Suárez.

Se les acusa de haber atacado el cuartel de la Guardia civil del pueblo de Teverga, durante la revolución de octubre, obedeciendo las órdenes recibidas del supuesto jefe del movimiento subversivo, Ramón González Peña. Otros dos presuntos rebeldes fueron sentenciados a 16 años y dos más a doce años cada uno, quedando libres tres, entre ellos la joven de 19 años Agripina García. A la muchacha se la acusaba de izar la bandera roja en la casa consistorial de Laverde.

Elena Rivero no quiso dar al aviador Pombo su perro Pipo para hacer de mascota

CIUDAD MEXICO, mayo 16. AP.—Un perro blanco, de lanas, llamado «Pipo», puede decidir la suerte del aviador español, Juan Ignacio Pombo, en su vuelo desde Santander a México, según reveló hoy la señorita Elena Rivero, amiga de la infancia del piloto.

Si Pombo fracasa en su proyectado vuelo a México, será porque no ha llevado a «Pipo» en la avioneta como mascota, dijo la señorita Rivero. Si algo le sucede, agregó, ella será, en gran parte, responsable.

Siguió diciendo la señorita Rivero, que Pombo le pidió que le dejara el perro para llevarlo en la avioneta como mascota, pero que ella se negó, diciéndole en broma: «Eso es imposible: quiero más al perro que a tí». Añade la joven que Pombo le contestó: «Pues bien, si algo me sucede y fracaso en el vuelo, tú serás la responsable».

Aunque la señorita Rivero no es supersticiosa, teme ahora por la seguridad de Pombo, debido a que no tiene una mascota.

Se mostró muy satisfecha cuando se le comunicó que Pombo había llegado a Ifni, sin novedad, pero negó la noticia de que estuviese comprometida con el aviador y que éste realizara el vuelo para adquirir fama antes de contraer matrimonio con ella.

SE PIDE A LA POLICIA DE INGLATERRA ACLARE UN GRAN ROBO DE JOYAS

SOUTHAMPTON, Inglaterra, mayo 16. (AP).—Se ha pedido a la policía que contribuya a esclarecer un robo de joyas ocurrido a bordo del vapor «Bremen», hace tres meses. Una pasajera, según se ha sabido hoy, perdió gemas por valor de 6,000 libras esterlinas poco después que el buque salió de Nueva York el 8 de febrero.

Los asesores de la Compañía de Seguros, una empresa de Nueva York, enviaron a Inglaterra, una descripción de las joyas, entre las que figuraban un diamante, un collar de perlas, un brazalete y una sortija.

Créese que el robo se efectuó entre la noche del 8 de febrero y la tarde del siguiente día.

No padezca más:
Si el mal es del
ESTOMAGO,
hígado, VESICULA,
úlcera gastro-duodenal,
COLITIS o intestinos
BISMAGEN
lo sanará.

Si ha tenido usted fracasos con otros remedios, olvídelos. La salud comienza en la primera cucharadita del polvo "Bismagen". Ensaye usted con un frasco de este maravilloso patente moderno y

bendecirá la hora en que decidió tomarlo.

Se ha podido comprobar que Casa Blanca, en Puerto Rico, no fué obra de Ponce de León

La ruta seguida por el romántico buscador de la «Fuente de la Juventud», ha sido trazada por la «National Greographic Society», con arreglo a los hallazgos hechos en dicho lugar

WASHINGTON, D. C., mayo 16. (SE).—La ruta seguida por el romántico «buscador de la Fuente de la Juventud», Juan Ponce de León, ha sido trazada por la «National Geographic Society» por aquellas cosas que han sido encontradas en las excavaciones hechas en Casa Blanca, en San Juan, Puerto Rico. El mencionado edificio que ha sido señalado a los visitantes de la isla como la ex-residencia del conocido explorador, según los descubrimientos hechos recientemente, fué construído después de la muerte de Ponce de León, quien vino a América en el segundo viaje que hiciera Cristóbal Colón en 1493.

—Los incidentes de la vida de Ponce de León,—dijo la sociedad mencionada—se encuentran escritos en la geografía del Nuevo Mundo que él ayudó a crear. Su nombre aparece en todos los mapas del Caribe—.

La sociedad dice además que Juan Ponce de León subyugó a los nativos de «Hispaniola» y poco después fué nombrado gobernador de Higuey, provincia que estaba en el este de la isla.

—Rumores circulantes en el sentido de que había oro en las montañas que estaban más allá del canal hicieron que Ponce de León cruzara el canal (Mona) echando anclas en una isla vecina. Allí encontró muchas riquezas naturales, indios amigables y bastante oro. Para él aquello era en realidad un puerto rico y por esto llamó aquella isla Puerto Rico.

—Esclavizando los indios y explotando las riquezas naturales de la isla, Juan Ponce de León amasó una fortuna—continúa el informe. —El construyó y fortificó la ciudad de San Juan, construyó un magnífico palacio frente a la bahía y gobernó la isla—.

No se ha podido determinar a ciencia cierta si Ponce de León vino a América en el segundo viaje del Gran Almirante. El célebre explorador pisó por primera vez tierra de Puerto Rico por la bahía de Guánica en donde se encontró con el cacique Agueybana, con el cual entabló relaciones amistosas. Juan Ponce fundó la primera capital de «Borinquen» a algunos kilómetros al sur de la bahía de San Juan y la denominó Caparra.

El nombre de Puerto Rico fué puesto a la que es hoy ciudad de San Juan y la isla se llamaba en aquel entonces San Juan Bautista. Ponce de León murió en la Habana, Cuba, a consecuencia de una herida y fué llevado a la iglesia de San José en donde se le dió sepultura hasta el año 1907 cuando, con gran pompa fueron trasladados sus restos a la catedral en donde fueron colocados al pie de un monumento erigido en honor al primer gobernador de Puerto Rico.

Se proponía pasar la noche en Ifni, esperando el cese de una gran tormenta de arena

Si el tiempo mejora lo bastante, el aviador montañés hará desde Ifní el vuelo hasta Bathurst, en la Senegambia, cruzando desde allí el Océano Atlántico hasta Natal, Brasil, en 15 horas

MADRID, mayo 16. (WP).—El aviador santanderino Juan Ignacio Pombo, salió a las seis menos cuarto de la mañana de hoy de la base aérea de Tablada, en Sevilla, para cubrir la tercera etapa del vuelo a México.

Tenía proyectado el piloto llegar a Villa Cisneros, posición en el Territorio de Río de Oro, en el Sahara español, a donde debería llegar a las cinco de la tarde.

Hasta esa hora nada se supo de los progresos del vuelo, comunicando a las cinco la Transradio Española por medio de su estación en Las Palmas, Canarias, que había recibido un mensaje de Agadir, dando cuenta de que Pombo había aterrizado en aquella ciudad del Marruecos francés, de donde levantó poco más tarde el vuelo en dirección a Ifni, lugar al que llegó a las 6 y 25 de la tarde.

Agrega el mensaje en que se da cuenta de la llegada de Pombo a Ifni, que no quiso continuar el vuelo debido a una tormenta de arena que hubiera podido producirle daños en el motor, con lo que éste podía perder energía para el salto sobre el Atlántico.

Este aterrizaje no supone ninguna merma en la importancia del vuelo que viene realizando el aviador santanderino.

Agrega el radio que Pombo ha decidido pasar la noche en Ifni, y que mañana, pasada la tormenta de arena, se remontará nuevamente en dirección a Bathurst.

En los mil doscientos kilómetros de recorrido de la etapa de hoy, la avioneta «Santander» desarrolló una velocidad media de 190 kilómetros por hora.

JUAN IGNACIO POMBO PASARA LA NOCHE EN IFNI

MADRID, mayo 16. (AP).—Un mensaje inalámbrico recibido en Madrid esta noche, da cuenta que Juan Ignacio Pombo, el joven caballero del aire, había llegado a Ifni, en el suroeste de Marruecos, completando otra etapa de su proyectado vuelo a México para ver a su amada.

A causa de los temporales de arena y al fuerte viento que soplaba desde las regiones del desierto, Pombo decidió pasar la noche en Ifni, según dice el mensaje, el cual agrega que probablemente mañana realizará el salto por el Sur del Atlántico.

Pombo, que solamente tiene 21 años de edad, después de varias semanas de preparación partió de Sevilla al amanecer de hoy a presencia de varios centenares de personas que le tributaron una cariñosa despedida, deseándole una feliz terminación de la aventura.

El joven caballero del aire tiene el proyecto de cruzar el Atlántico desde Bathurst, Senegambia aterrizando en Natal, Brasil, después de quince horas de vuelo.

Desea ver a una amiga que reside en México, según confesó antes de salir de Sevilla, y se mantendrá despierto durante el largo vuelo trasatlántico, merced a unas píldoras que le ha recetado su médico.

La avioneta de Pombo está equipada de instrumentos que le permiten volar a ciegas, pero carece de radio. A su aparato le ha dado por nombre «Santander», que es el de la ciudad donde nació.

«Cuando llegue a Ciudad México—dijo Pombo—me propongo pedir la mano de la señorita Elena Rivero».

Es detenida en La Coruña una supuesta espía

Es de nacionalidad alemana y se la supone un agente de enlace del Comunismo

LA CORUÑA, mayo 16. (SE).—En la revista madrileña «Estampa», se publicó un reportaje titulado ¿Quién es el agente número 330?»

En este trabajo de folletín se hablaba de una mujer, llamada Margarita Stein, de 24 años de edad, soltera de nacionalidad alemana, contando sus andanzas y trabajos de aventura, y suponiéndola espía y agente de enlace comunista.

En una peluquería de esta capital se presentó para el arreglo del pelo, una joven, que uno de los dependientes del establecimiento reconoció como Margarita Stein, al recordar las fotografías publicadas en la antes indicada revista.

Momentos después era detenida por el agente de Vigilancia don Fernando García Anca, Margarita, en términos airados y llorando, lamentándose de su detención, protestaba de ella, y agregaba que no era tal espía ni agente de enlace comunista.

Llevaba consigo el número de «Estampa» en que figura el reportaje y sus fotografías, y al ser interrogada por la Policía manifestó que lo relatado en aquella información no era cierto.

La detención de Margarita fué practicada por el señor García Anca en un café, cuando escribía una carta.

Sobre cómo y cuándo llegó a La Coruña, parece ser que dijo lo había hecho procedente de Madrid, después de hacer tan largo recorrido unas veces a pie y otras utilizando distintas clases de vehículos. En la peluquería contó que llegara en el tren expreso y que aún no tenía alojamiento, extremo este último que se comprueba por haber entrado en una salchichería de la calle de García Hernández a provistarse de comida, a poco de salir de la peluquería.

Viste igual que aparece en los grabados de «Estampa». Carece de equipaje y únicamente lleva un bolso, con documentos y efectos propios de mujer.

El gobernador civil accidental señor Ramos Alfageme, se puso al habla con el de Cádiz y de la conversación sostenida los dos resultó la orden de que ingresara en la cárcel.

La policía hacía pesquisas desde hace días por si venía a La Coruña, como se esperaba.

COMUNISTAS APRESADOS POR LA POLICIA

BARCELONA, mayo 16. (SE).—Acusados de actividades comunistas, detuvieron a Antonio Llurga, de 21 años y vecino de esta ciudad; Miguel Baul o Amado, de 28, y Ernesto Baul o Amado, de 21, estos últimos de Gandesa provincia de Tarragona.

Al examinar sus domicilios se encontró material de propaganda comunista y varios documentos relativos al partido comunista de España.

En un artículo se habla de la marina española

Un capitán italiano dice que en cuestiones navales no puede olvidarse a España

MADRID, mayo 15. (SE.)—El artículo a que ha hecho referencia el ministro de Marina en el Consejo, está escrito por un capitán de fragata italiana, y se ha publicado en «El Mensajero», de Roma.

Dice así este trabajo periodístico:

«España no quiere permanecer ajena a las negociaciones europeas encaminadas a lograr un equilibrio razonable y duradero.

España aparece como un factor marítimo muy importante por su configuración geográfica y estratégica y por sus fuerzas navales.

Su posición geográfica divide a Francia en dos sectores marítimos y le impide la reunión de sus fuerzas navales en uno de ellos cuando le fuere necesario.

Pero no solo Francia se encuentra influenciada por la situación de la península española, sino también Inglaterra e Italia.

Para todas ellas sería de gran importancia el tenerla de aliada y poder aprovechar, además de sus fuerzas marítimas, sus magníficas Bases Navales de Cádiz, Vigo, Ferrol y Cartagena, y sería una gran amenaza el tenerla de adversario.

Y además para desvalorizar a Gibraltar (que hoy ha disminuido su valor ante las armadas aéreas) se ha iniciado la construcción de un túnel del Estrecho.

Las Baleares han sido siempre muy codiciadas, especialmente por los ingleses en los siglos XVII y XVIII, durante los cuales se apoderaron dos veces de Menorca, y no han disminuido su importancia sino que ofrecen hoy una ideal base aérea. La posición de España en el Mediterráneo es por tanto envidiable.

En cuanto a sus fuerzas navales hay que recordar que España no está ligada a ningún Tratado naval y está libre por tanto a toda limitación en su Marina.

El primer programa constructivo que se planeó en España fué el de 1908, que completó por el de 1916 y que logró nuevo impulso en el año 1928. El estado actual de la flota es el siguiente:

Dos acorazados del programa 1908, dos cruceros de 10,000 toneladas, tres cruceros de 8,000 y dos de 6,000 más, todos modernos, veloces y muy bien armados; veinte cazatorpederos de dos mil toneladas y 16 sumergibles.

Es un total armónico en su composición modernos y veloces, que está nave por nave a la altura de las extranjeras.

Representa una aportación de fuerza notable aun eventualmente.

España, en el examen de los problemas navales no puede ser nunca olvidada, tanto más que su eficacia se ha manifestado siempre en alto grado por los ejercicios y maniobras y por el espíritu tradicional noble y gallardo de sus marineros y sus oficiales».

Desde una butaca de «La Zarzuela», un aficionado se revela como gran cantante

MADRID, marzo 16. SE. En el teatro de la Zarzuela, al término del rimer acto de la opereta "No me olvides" y cuando el maestro Sorozábal dirigía los primeros compases de la marcha militar con que cierra dicho acto el barítono Marcos Redondo, se irguió en medio del patio de butacas un hombre joven, que con una voz magnífica y depurado gusto de cantante, interpretó la briosa canción de barítono impecablemente, a dúo con el divo que, como el maestro Sorozábal y los espectadores, no salían de su asombro.

El espontáneo se llama César Bedate Ordóñez, pertenece a una respetable familia de Toro (Zamora), es casado y tiene dos hijos. Hace tiempo que aguarda en Madrid inútilmente la hora en que algún empresario lírico lo contratase y ya desesperado, decidió darse a conocer al público de este modo imprevisto.

DESDE ESPAÑA

EL CUENTO DE LA LECHERA

Por M. VALERO DE CABAL

VALE, vale la pena de empezar como en los cuentos.

Pues, señor, érase que se era una zagalilla de poco más de quince años; su cabello dorado ignoraba los artificios de la alquimia y era maestro en las gracias aprendidas del sol y de la brisa madrugadores.

Tenía la doncellica unos ojazos hondos y serenos como los pozos del río en que su abuelo pescaba truchas y unos dientecicos menudos y apretados como los botones del azahar silvestre. Los labios recordaban a los «mirúeganos» rosados y lustrosos por el rocío albor y las mejillas a las camelias de sangre y de luna.

Un poco de flor; un poco de fruta, y un nombre que anunciaba tersuras y fragancias: Florinda.

Bajaba Florinda desde el alto de su parroquia a la villa encañada entre el río y la vía férrea; bajaba con su cantiplora de porcelana llena de leche tibia y espumante, dábase una vuelta por las calles silenciosas y se volvía a su alta casuca entre carreritas de nevatilla y silbatinas de miruella. Alguna vez encarábase con el abuelín y le decía:

—Sabes lo que quisiera yo «güelu» del alma?

—Qué, rapacica?

—Estudiar en la escuela donde se aprende para maestra y saber muchas cosas de las estrellas, del mar y de las flores.

—El «güelín» suspiraba y respondía después:

—Si Dios lo «quier», neñina, estudiarás.

Florinda clavaba un punto sus ojos en la lejanía, suspiraba también y seguía yendo y viniendo a la villa, cantando, como una miruella y corriendo como las pajaritas «llendadoras».

Hasta que un día... ¿Era verdad todo aquello que escuchaba? Qué le decían aquellas señoras de su hermosura, de su juventud, de su reír encantador. ¿Entonces, era ella realmente tan bonita?

—Puedes salir a ver el mundo —la repetían— ir a Oviedo, a Madrid, a París... Puedes tener trajes de seda y cintas y perfumes...

—Y podré estudiar para maestra? —preguntó tímidamente.

—Sí triunfas, sí.

La lecherita ingénua y hermosa tenía que ganar en una justa algo difícil a la que concurren de continuo la vanidad y la ambición. Había de ofrecer a la crítica popular el tesoro intacto de su figurita de adolescente. Mas ella desconocía todo lo que no fuera la clara verdad de su vivir aldeaniego y la pura ilusión de conocer la profunda verdad de las cosas que cautivaban sus afanes.

Después del día aquel en que le dijeron lo mucho que era bella, el pueblo decidió enviarla a Oviedo con su lema de conquista: «Mis Piloña». Infiesto supo lo que mandaba al concurso. Somos testigos del férvido placet que refrendó la elección de la piloñesita seductora. Florinda ha visto cumplirse las promesas iniciales que le hablaban de viajes, de galas y de rosas. Todo le parece el vivir de un cuento azul, sonríe y se produce con una modestia naturalísima, con una discreción que delata a la mujer en ciernes, a la mujer segura que no quiere fiarlo todo a su belleza y que aspira al reinado más firme del talento cultivado y del espíritu ambicioso de toda perfección. Por eso ha insistido en su sólo nobilísimo deseo:

—Quiero estudiar para maestra.

Y estudiará: llévese o no el mirado de España, Florinda Antuña verá cómo se hacen en realidad los sueños que contaba en voz alta a los árboles del bosque, a las espumas del río, a las arenas de las carreteras que la llevaban desde su alta parroquia a la villa encañada donde vendía la leche tibia y espumante de las vacas de su abuelo. A la villa que se empeñó en dar aliento y carne a una fábula inmortal y, por esta vez, dichosa y merecidamente aplicada.

De los mismos fabricantes de las camisas PACKARD.

M.E.C.D. 2016

TOM ZACHARY SUPERO A WAITE HOYT EN UN DUELO DE PITCHERS QUE DURO 13 ACTOS

HA QUEDADO CONFECCIONADO EL PROGRAMA OFICIAL DE NATACION DE ESTE AÑO

¿REUMATISMO?

El absorbine, Jr.— al ser frotado penetra bajo la piel—alcanza el lugar del dolor—alivia de inmediato.

el calmante de doble acción es este: Absorbine Jr.

DESDE EL BULL PEN

Se conviene seriamente en que los Bucs de Pittsburgh, con la ayuda de Cy Blanton, pueden representar un gran role en la Liga Nacional

Por GALI

¿Cuáles son los teams que más teme Frank Frisch, manager de los Cardenales, en la Liga Nacional?... Se lo diremos!... El asunto no es un secreto... Frisch teme mucho a los Piratas de Pittsburgh, y más que nada a los Gigantes de New York... Dice que el Chicago quedará en cuarto puesto y que los Dodgers de Brooklyn serán factor, aunque al final tendrán que contentarse con el primer puesto de la segunda división... En su primera visita a Gotham, el ex-relámpago de Fordham, ha dicho muchas cosas y entre las más importantes está el que "los Gigantes tienen este año una novena poderosa a la que habrá que jugarle mucho para poderla derrotar"... Frisch se ha convencido de que el ingreso de Mark Koenig y George Davis ha redondeado el cuerpo de reservas de los Gigantes, proporcionando a la novena el material que necesita para mantenerse en el "top" desde el comienzo hasta el final... Además, Terry ha conseguido que su pitching staff se haya nivelado considerablemente con el ingreso de Alan Stout y León Chagnon y esto marcará la diferencia al final de la jornada... "Nosotros tenemos un magnífico team y daremos mucho que hacer en la campaña —dice Frisch—. Pero, siempre habrá que contar con los Gigantes"... Y, esto nos luce lo más acertado que se ha dicho de la campaña de la Liga Nacional en lo que va del año...

Frish, Traynor y otros managers, entienden que los Piratas han de dar mucha batalla y nosotros creemos que tienen razón... Por una razón u otra, el Pittsburgh se ha ido levantando y aunque actualmente se encuentra en segunda división, parece lo suficientemente acondicionado para dar que hacer por los meses de Julio, Agosto y Septiembre... Ese muchacho Cy Blanton que adquirieron del Albany parece un hurler de condiciones y creemos que, entre una cosa y otra, podrá proporcionar más de doce victorias al team en la season... Hoyt, Guy Bush, Jim Weaver y Ralp Birfoker serán también ganadores consistentes, y como si eso fuese poco, el team contará con los servicios de Bill Swift, Red Lucas, Jack Salveson y Harold Smith, que ofrecen siempre sus mejores demostraciones cuando el verano se hace sentir realmente... Lucas, sobre todo, es un pitcher que suele ganar sus mejores desafíos por Julio y Agosto... Con este cuerpo de pitchers y el line up que ha logrado reunir, el Pittsburgt luce con mucho chance para luchar por el segundo o tercer lugar de la Liga, y creemos que su esfuerzo por alcanzar uno de esos dos puestos ha de perjudicar mucho las pretensiones de los Cardenales y Cubs, haciéndole más fácil la vida a los New York Giants.

Dijimos al principio de la temporada que los Cardenales de San Luis se verían colocados constantemente en el "stop" debido a que Frisch no había agregado ningún hurler de calibre a sus filas... Después, leímos la compra del veterano Rip Collins y conociendo al inteligente lanzador, estimamos que ese había sido un bonito movimiento constructivo, pero, ahora nos llega la noticia de que Collins no está bien del brazo y que no podrá reportar al San Luis el beneficio que esperábamos... En un periódico de New York, comentando la venta de Rip, se dice que éste era casi una pérdida total para los Phillies, y aseguran que los Cardenales lo han adquirido por el precio de waivers, jugándose una carta arriesgada, pues esperan que el veterano resurja gloriosamente al verse en un team campeón... En distintas ocasiones se ha dado este caso, y precisamente, el ejemplo de Jack Scott, el caballero del Sur, que ayudó a ganar a los Gigantes el campeonato de 1922, es uno de los más patentes... Ojalá Collins vuelva a la vida y sirva de algo al San Luis, pero, mucho tememos que cuando Jimmy Wilson lo ha dejado escapar es sencillamente porque "ya no puede ganar consistencia", pues los Phillies están escasos de lanzadores, y no consideramos a Jimmy lo suficientemente tonto para deshacerse, a precio de waivers, de un hombre que le puede servir... Los Cardenales necesitan nuevos pitchers para contener el impulso de los Gigantes, y si Frisch se empeña en continuar dormido sobre sus laureles, estimando que los hermanos Dean, Walker y Hallahan, ayudados por Rip Collins y el viejo Haines pueden proporcionarle el pennant, creemos que está completamente equivocado.

ENTRE CAZADORES

CARTA QUE NO SE RECIBE

Bejucal, mayo 15 de 1935.—Doctor Francisco Méndez Capote. Estimado amigo Panchito: Mucho me ha sorprendido tu carta-reto publicada ayer en el DIARIO DE LA MARINA. Te confieso ingenuamente que no te tomé en serio, suponía que se trataba de una de las tantas bromas que solemos sostener en las tiradas. No era capaz de imaginar que de verdad te creyera tan buen tirador, pero advierto que estaba engañado, y por lo tanto noto también que a pesar de lo que me dices de la escofina y del papel de lija, no es más que un ardid que sacastes a relucir antes que yo, sólo para que no lo esgrimiera como argumento. ¡No te des tantos culatazos en el pecho, viejo!

Yo no soy ningún campeón, pero me paseo entre ellos. Y de mis performances en los campos de tiro, ahí están como argumentos, una serie inacabable de premios que ya no me caben en dos grandes departamentos. Si tienes un rato disponible un día de éstos ven por mi casa, que es la tuya, y verás cómo parece que soy el propietario de una tienda de objetos de arte. Precisamente por no tener donde colocar los premios, es que ahora no tiro con el cuidado que lo hacía antes.

Ahora bien, vamos a ser sinceros. Tú sabes que nunca he presumido de tirador de revólver ni de platillos, a ser franco te diré que no me subyugan ninguno de los dos. El skeet en cambio me atrae más que los anteriores, sólo por lo difícil que resulta. Con todo, recordarás, amigo Panchito, que la primera vez que tiré, hice mejor score que tú, luego no veo el por qué de tu «esmerilada» actitud. ¡Y eso que no fuí a los Estados Unidos a aprender!

En cuanto al tiro de pichón, que es el tiro que los dos dominamos (ya ves que no te quito tu mérito), estoy dispuesto a aceptar, pero no una competencia tan larga como la que me propones, porque eso parece un maratón cinegético. Además, chico, estamos muy lejos de las fiestas de Carnestolendas y no debemos darnos careta. ¿Para qué vamos a tirar a cincuenta pichones? ¿Para matar a lo mejor, treinta, que es como ponerle alas a los cuatro pesos que valen esos volátiles? Seamos más prácticos, vamos a hacerlo a quince pichones o vamos a convenir en una justa a cero excluye. Escoge.

Y mientras tanto, espera tu grata contestación tu amigo,

Manuel Porto Castañeda.

x x x

Frases que oyó el repórter el domingo en el Club de Cazadores del Cerro:

«Capi: usted es un fuerte candidato este año para el tiro de pichón por la Copa «El Mundo». — **Dr. Oscar Ochotorena.**

x x x

«Aunque estamos en la segunda vuelta, puede tirar el Dr. Porto, que aquí nadie le tiene miedo».—**Doctor Méndez Capote.**

x x x

(Refiriéndose a Thorwald Sánchez:) —«¡Qué peje le entró al jamo!».—**Los tiradores a coro.**

x x x

«Yo debí haberle retardado un poco más».—**Leopoldo Aguilera.**

x x x

«Se hubiera acostado, que eso hice yo y me quedé dormido». — **Fermín Méndez Neira.**

x x x

«Yo creo que usted hace tiempo que está dormido, don Fermín».—**Rodrigo Díaz.**

x x x

«Desde que me obsequió el Doctor Méndez Capote con un premio, no he podido coger ni con un medio el elefante en la charada». — **Felipe Martíneez.**

x x x

«¡Cómo le duele a Carlos Quintero que yo gane, caballeros!».—**Dr. Manuel Quesada.**

x x x

«Hay que tirar, señores; aunque sea un «bluff».—**Don Joaquín Rodríguez.**

BASKET DE ANOCHE

Como anunciamos, ayer se ofreció en el floor del Deportivo Asturias, el programa de basketball que se suspendió por lluvia, el jueves último, habiéndose registrado par de aceptables demostraciones por los equipos contendientes.

Como se verá en los scores que damos a continuación, en los dos games hubo lucha, jugándose con interés en cada half de las partidas.

Los scores fueron:

TOUS

	Fig.	Fog	Fc.
Olga Palacios	0	1	2
Olga Tous	0	2	3
Juana Trueza	0	2	3
Marta Verdés	0	0	1
Raqués Verdés	0	0	1
Carmen Quintero	0	0	0
María Trueba	0	0	0
Estela Palacios	0	0	1
Totales	0	5	11

HISPANO

	Fig.	Fog	Fc.
Concha Fernández	1	1	3
Maruja García	0	1	2
Marucha Tamargo	0	1	2
Cachita Calvo	0	1	2
Ana Sauvalle	1	2	3
Onelia Ramos	0	0	3
Totales	2	6	15

PRIMER HALF

Tous 4
Hispano 7

SEGUNDO HALF

Tous 1
Hispano 3

TOTALES

Tous 5
Hispano 10

HISPANO

	Fig.	Fog	Fc.
P. La Rosa, F.	1	1	2
J. Calvo, F.	0	0	1
M. Sesma, C.	2	0	0
S. Cordal, G.	1	3	2
L. Zapico, G.	0	0	1
J. Fernández, G.	1	1	2
S. Gill, F.	1	0	1
N. Medina, G.	0	0	0
M. apico, G.	0	0	1
Totales	6	5	10

GOLIATH

	Fig.	Fog	Fc.
A. Weiss, F.	3	0	2
M. Rubio, F.	0	1	2
L. Vila, F.	1	0	0
J. Santana, C.	3	0	0
F. Averhoff, G.	0	1	2
J. Pons, G.	2	1	3
Montes de Oca, G.	2	1	1
Totales	11	4	10

PRIMER HALF

Hispano 5
Goliath 12

SEGUNDO HALF

Hispano 12
Goliath 14

TOTALES

Hispano 17
Goliath 26

GONOCOL
CAPSULAS E INYECCIONES
CURA SU ENFERMEDAD SECRETA
EN SEIS DIAS

ACUERDAN TODAS LAS FECHAS DE LA NATACION OFICIAL

Se seguirá el programa de los Olímpicos en las competencias que ofrecerá la Federación

Como anunciamos, ayer por la tarde se reunió en las oficinas de la UAA, la Federación Nacional de Natación, que preside Genaro Suárez, distinguido deportista del Miramar Yacht Club. Asistieron al mitin Pepe Sorzano, vicepresidente; y los delegados: Manolo Díaz, del Yacht Club, Miranda, por el Columbus Yacht Club y Rafael Suárez Solís, del Miramar Yacht Club.

Después de acordarse que el programa de este año sea libre, se decidió que los eventos se ofreciesen en la siguiente forma:

1. Campeonato de novicios, el día 29 de Junio.
2. Campeonato de juniors, el día 10 de Agosto.
3. Campeonato de seniors, el día 31 de Agosto.

Además, se ofrecerá un campeonato de water polo en la primera quincena del mes de Septiembre.

En el programa de los novicios se suprimirá la competencia de los 1.500 metros libres. En cada programa se incluirán los eventos masculinos y femeninos de cada categoría.

La Federación ha considerado seniors a todos los que fueron a San Salvador, y llama novicios a los que no hayan ganado ningún primer, segundo o tercer lugar en competencias oficiales o inter-clubs.

El próximo jueves se volverá a reunir la Federación para ratificar todos estos acuerdos.

LA INSCRIPCION DEL TENNIS

Hoy, como se dijo en la convocatoria, vencerá la inscripción del campeonato de tennis nacional, habiéndose recogido por la Federación los siguientes entries, hasta el presente:

Singles.

1. Ricardo Morales.
2. Gustavo Vollmer.
3. Arturo Randín.
4. Guillermo Garrido.
5. Leonel Albear.
6. Jorge Cancio.
7. Ernesto Fernández.
8. René Guerra.
9. Jorge Agüero.
10. Antonio Daly.
11. Andrés Meana.
12. Lorenzo Nodarse.

Doble, de Caballeros.

1. Morales y Nodarse.
2. Vollmer y Randín.
3. Garrido y Sánchez.
4. Agüero y Daly.

Single, de Damas.

1. Margot T. de Rosse.
2. Elena Daly.
3. Mintha Mederos.
4. Julia Morales.
5. E. F. de Laguardia.
6. Señora de Govín.
7. Celeste Garat.
8. Loly Bravo.
9. Manolita Bravo.
10. Fina F. Morell.

Doble, de Damas.

1. Elena Daly y Margot T de Rosse
2. Elena F. de Laguardia y Margot Morera.
3. Julia Morales y Sra. de Govín.

Hasta hoy a las 3 de la tarde, se admiten inscripciones.

EMPATARON LOS TIGRES DE DETROIT EN QUINTO LUGAR

Con Bridges en el box, los Tigres pudieron derrotar al Wáshington Senadores: 7 a 2

WASHINGTON, mayo 16 (AP)—Los Tigres de Detroit empataron hoy en el quinto lugar de la Liga Americana cuando Tommy Bridges logró vencer a los Senadores de Wáshington con un score de 7 por 2.

Los Senadores regalaron el triunfo en el segundo inning, cuando tres errores dieron a los Tigres un par de carreras. Otras pifias contribuyeron a las anotaciones que cristalizaron en el séptimo y en el octavo acto.

Bridges pitcheó un desafío de nueve hits y perdió la oportunidad de blanquear a sus oponentes cuando singles de Sington y Myers, unidos a un pase de Bolton y un rolling de Powell, metieron dos carreras.

El score:

DETROIT

	V.	C.	H.	O.	A.	E.
White, cf.	4	1	0	1	0	0
Cochrane, c.	4	0	0	9	0	0
Gehringer, 2b.	5	0	0	2	6	0
Greenberg, 1b.	4	1	2	9	0	0
Goslin, rf.	5	1	2	3	0	0
Rogell, ss.	4	1	0	1	2	0
Walker, lf.	3	1	2	2	0	0
Owen, 3b.	3	1	1	0	0	0
Bridges, p.	3	1	1	0	2	0
Totales	35	7	8	27	10	0

WASHINGTON

	V.	C.	H.	O.	A.	E.
Myer, 2b.	5	0	1	2	7	1
Powell, cf.	4	0	2	5	0	1
Manush, lf.	5	0	1	2	0	1
Stone, rf.	3	0	1	2	0	0
Travis, 3b.	3	0	0	1	1	0
Kuhel, 1b.	3	0	0	10	0	0
Bolton, c.	3	0	0	2	2	1
Kress, ss.	4	0	0	3	5	1
Hadley, p.	2	0	0	0	1	1
Lary, x.	0	1	0	0	0	0
Sington, xx.	1	1	1	0	0	0
Totales	33	2	6	27	16	6

x Corrió por Bolton en el 9o.
xx Bateó por Hadley en el 9o.

Anotación por entradas:

Detroit .... 020 000 122—7
Wáshington .... 000 000 002—2

Empujadores: Cochrane, Rogell, Gehringer, Greenberg. Two base hits: Goslin, Greenberg, Myer. Three base hits: Greenberg, Bridges. Bases robadas: Walker, White. Sacrifices: Owen. Double plays: Myer a Kress a Kuhel. Quedados en bases: Detroit 8; Wáshington 9. Bases por bolas: Bridges 5; Hadley 6. Strike-outs: Bridges 9. Umpires: Moriarty y Owen. Tiempo: 1:55.

EN TRECE ACTOS GANO EL BROOKLYN AL PITTSBURGH

El sonriente joven que aparece recibiendo tan rico trofeo es Freddy Jacoby, Jr., que ha impuesto un nuevo record para botes motores después de ganar la regata de Albany a New York. Jacob superó a sesenta y siete rivales en la competencia.

El viejo Tom Zachary pitcheó un maravilloso desafío para derrotar a los Piratas

PITTSBURGH, mayo 16. (AP)—Tom Zachary, veterano zurdo, logró hoy la mejor parte del duelo que sostuvo con Waite Hoyt, y después de luchar durante trece innings se llevó la decisión con un score de 2x0.

Los dos célebres pitchers, que fueron en otra época miembros del equipo de los Yankees, trabajaron con maestría sin igual desde el box, habiendo dominado a los bateadores en todos los instantes. Los Piratas lograron mayor número de hits, 12x9, pero en ningún momento pudieron ligarlos y esto es muy de tenerse en cuenta en favor de Zachary, si se recuerda que los Piratas acaban de terminar una serie con los Phillies en la que han bateado más de 59 hits en tres días.

Hoyt pitcheó maravillosamente, pero en el décimo tercer acto el short stop Vaughan cometió un error inesperado y eso inició los acontecimientos. Con un out en esa entrada, Vaughan pifió el roling de Bordagaray, Frey lo llevó a segunda con un single, y Jim Buche, bateando de emergente, disparó el hit de la victoria por el right field.

BROOKLYN

	V.	C.	H.	O.	A.	E.
Boyle, rf.	6	0	1	6	3	0
Bordagaray, cf.	6	1	2	3	0	0
Frey, ss.	5	1	1	2	2	0
Bucher, 2b.	6	0	1	5	2	0
Cuccinello, 3b.	5	0	0	5	3	0
Taylor, lf.	6	0	3	2	0	0
Stripp, 1b.	6	0	1	12	0	0
López, c.	5	0	0	4	0	0
Zachary, p.	4	0	0	0	4	0
Totales	49	2	9	39	11	0

PITTSBURGH

	V.	C.	H.	O.	A.	E.
L. Waner, cf.	6	0	1	4	0	0
Jensen, lf.	6	0	2	1	0	0
P. Waner, rf.	5	0	1	6	1	0
Vaughan, ss.	6	0	2	5	4	1
Traynor, 3b.	6	0	1	3	2	0
Lavagetto, 2b.	5	0	1	1	8	1
Suhr, 1b.	5	0	1	13	2	0
Padden, c.	6	0	1	6	0	0
Hoyt, p.	5	0	2	0	1	0
Totales	50	0	12	39	18	2

Anotación por entradas:

Brooklyn .... 000 000 000 2—2
Pittsburgh .... 000 000 000 0—0

Empujadores: Bucher, Taylor. Two base hits: Vaughan, Suhr. Stolen bases: Bordagaray 2. Double play: Vaughan, Lavagetto a Suhr. Quedados en bases: Brooklyn 11; Pittsburg 14. Bases por bolas: Zachary 2; Hoyt 3. Strike-outs: Hoyt 3; Zachary 1. Umpires: Sears, Pinelli y Klem. Tiempo: 2:36.

VENCIO EL TEAM DE ALMENDARES EN VOLLEY BALL

Solo en el segundo partido pudo demostrar empuje el team de la Selección. Buen juego

En los bellos terrenos de Alturas de Almendares Volley Ball Club, se celebró en la noche de ayer un interesante juego de Volley Ball, entre una selección formada por la flor y nata del Volley en Cuba y el team que comanda nuestro amigo Moisés Cordon.

La victoria correspondió a los muchachos de Almendares que desarrollando un juego veloz y de conjunto se supieron crecer lo suficiente para dominar a sus fuertes contrarios por completo, llegando a desconcertarlos de tal manera que en el juego decisivo lograron poner el marcador en 14 por 0, para minutos más tarde anotarse el partido con el score final de 15 por 3.

Por los visitantes se distinguieron Laureano Domínguez en el remate y Manolo Molina y Carlos Muñoz en los pases, este último completando varias jugadas que dejaron en suspenso al público que presenciaba el encuentro.

De los almendaristas podemos decir que todos jugaron el horror, pero se hicieron de sentir sobre manera los fuertes remates del hijo de Pa y Ma Duthill, quienes desde los sidelines animaban constantemente a los triunfadores. Hugo Paneque, joven rematador de los almendaristas se distinguió también grandemente en los remates, logrando en el primer partido anotar 9 tantos consecutivos. Martín Díaz cumplió bien, a pesar de encontrarse falto de training. Los pasadores Oscar Solís, Ricardo Cordon, el sensacional Tony Mesa y Pedro Rivero tuvieron todos una gran noche, prueba ello de los tantos anotados por sus rematadores.

Los equipos alinearon así:

Alturas de Almendares V. B. C.

Martín Díaz
Luis Duthill.
Hugo Paneque.
Oscar Solís.
Ricardo Cordon.
Pedro Rivero.
Tony Mesa.
Oscar Giquel.
Roberto Duthill.

Selección.

Carlos Muñoz.
Manolo Molina.
J. Lanjochere.
Laureano Domínguez.
Alfredo Alfonso
Alberto Hernández.

El score fué:

A.A.V.B.C. 1o, 15; 2o. 9; 3o. 15. Total: 39.

Selección: 1o, 8; 2o. 15; 3o. 3. Total: 26.

LOS SEIS DE LA FAMA

	J.	V.	C.	H.	Ave.
Walker, tigers	15	63	10	26	.413
Vaughan, Pirates	27	105	24	42	.400
Foxx, Athlet.	20	73	16	29	.397
Johnson, Athlet.	20	82	19	21	.378
J. Moore, Phill.	22	84	17	30	.357
Martin, Card.	18	78	18	27	.346

Entre los novatos que hay que seguir en el campeonato de la Liga Nacional, está Ramiro Díaz

El joven lanzador viste el uniforme del club Atlético de Cuba y lucirá mucho en el año. Estamos en un año bueno para los novatos. Tiene el Atlético un excelente cuadro

Acepten este tip de uno que conoce bien a los jugadores amateurs: «El team del Atlético de Cuba dará mucho que hacer en la presente campaña de la Liga Nacional, y será muy difícil derrotarle cada vez que el pitcher Ramiro Díaz se encuentre en el box».

El que habla asegura haber visto muchas veces en acción al joven lanzador de los Tigres, y dice que «una vez que se suelte en el viejo circuito ha de dar que hacer a los mejores bateadores».

«Díaz sabe combinar bien sus lanzamientos, tiene velocidad y no es de los que se pierden cuando tienen hombres en las bases» —nos dicen—. Y si esto es verdad, puede afirmarse que el triunfo del recluta está asegurado, pues precisamente la falta de esas tres condiciones es lo que pierde generalmente a los players amateurs. Muchos de ellos, en su afán de hacerlo demasiado bien, se esfuerzan más de la cuenta, olvidando que al trabajar sólo tienen que reproducir sus demostraciones de las prácticas y esto les lleva fuera de la Liga en poco tiempo.

TIENE BUEN CONTROL

«El pitcher Díaz —nos decían ayer— no es un nuevo Fortes, ni tiene las condiciones de otros grandes pitchers que se han visto en el amateurismo, pero, posee admirable control (algo esencial en los amateurs) y esto ha de ayudarle extraordinariamente en su afán de consagrarse como pitcher de puntería».

Sólo de año en año se encuentran reclutas de categoría en el base ball, pero, todo parece indicar que 1935 es un año de gracia para la Liga Nacional, pues en los partidos inaugurales fueron precisamente los reclutas los que ocuparon el «candelero», mientras los veteranos cometían errores o tenían que contentarse con una discreta exhibición.

Este año han de verse muchas caras nuevas de valía en el base ball, y aunque los fanáticos no están acostumbrados aún a su juego y temen que no puedan actuar con la limpieza que lo hacía otras estrellas que han pasado al profesionalismo, es lo cierto que los muchachos se defienden bien y que han de brillar mucho durante toda la campaña.

Cuando distintas estrellas de la Liga Nacional pasaron a la Social, fueron más de cuatro los que estimaron que el viejo circuito estaba perdido; sin embargo, en poco tiempo surgieron Izquierdo, Gilberto Torres, Fortes, Molinos, Alfonsito Rodríguez, Panchón, Salvador Hernández y otros más, y el éxito de la Liga quedó asegurado.

Este año se han registrado nuevas bajas en la Liga Nacional, pero, los clubs no se han dormido sobre sus laureles en el invierno, y en pocos meses han logrado conseguir en la manigua y otros circuitos, los jugadores necesarios para suplir fácilmente a los players idos. De ahí que estemos en presencia de una temporada de verdadera actividad, en la que un grupo de novatos resueltos ha de hacer su mejor esfuerzo para capturar en poco tiempo las simpatías del público.

EL TEAM DEL ATLETICO

El pitcher García, de que hablamos anteriormente, es uno de estos pinos que ha de abrirse paso en la temporada, y no han de pasar muchos encuentros sin que los fanáticos aplaudan delirantemente en los stands cada vez que el team anaranjado se vea en un momento de peligro, repitiendo como los fanáticos del base ball americano:

«We want Díaz! We want Díaz!»

Que en buen castellano quiere decir: «Queremos a Díaz en el box! Queremos a Díaz!»

El Club Atlético de Cuba, a quien nadie puede negar su bella labor de muchos años en pro de los sports, está realizando este año un noble experimento al introducir numerosos players en su team de base ball, y es impresión de todos que un éxito grande coronará sus esfuerzos.

Aún cuando fueron vencidos el domingo último por el Yara con un score de 4 x 2, los Tigres dejaron buena impresión entre los fanáticos, y se ve que tan pronto como «entren en calor», han de dar más que hacer, haciéndose mucho más fuertes ante sus adversarios.

Cardoso jugó muy bien en el short el día inaugural y a la larga resultará una buena adquisición para el equipo. Kaito Olivares luce mejor en la intermedia y Nieto, jugando con su efectividad acostumbrada en la inicial, proporciona al equipo una buena combinación de doble plays.

Después tenemos a Sirgado en tercera, que es un fildeador seguro y un hombre de experiencia en el base ball amateur, y el trío de outfielders lo completan Tomasito Díaz, el veterano Matías Flores y Germán Rodríguez, que saben fildear, correr y batear a la hora precisa.

El team del Atlético no ganará probablemente el pennant, pero, usted puede apostar todo el arroz que se cosecha en China contra un juguete de la tienda de cinco y diez centavos a que el team dará mucho que hacer en la season, resultando un contrario de cuidado en todos los momentos.

Wait and see...! (Esperen y verán...!)

DOMINO.

Sea Fuerte — Sano y Vigoroso; ahuyente de su organismo el fantasma de la

VEJEZ

Píldoras

TONIFER

le devuelven su Vitalidad.

El outfielder Wright que aparece en el equipo de los Indios de Cleveland no tiene nada que ver con el veterano Glenn Wright. Este milita en el team de los Medias Blancas de Chicago. El Wright del Cleveland se llama Albie y salió de la Asociación Americana.

Los hermanos Montes batallarán con grandes bríos para vencer esta noche en el Habana-Madrid

Valenzuela y Epifanio serán sus rivales. Echevarría y Aníbal contra Sarmiento y Mina en el fin de fiesta

Los hermanos Montes van de nuevo a la lucha hoy. La pareja de Las Martinas, hecha prácticamente en el Habana-Madrid, pues fué en ese frontón donde los dos tuvieron el chance de mostrar sus cualidades y promesas y llegar a donde han llegado, tendrán de contrarios esta noche al Padre Valenzuela y al Maestro Epifanio.

Montes menor tiene ventaja en el saque, pues saca del catorce mientras el nuevo padre de familia tendrá que intentar anotarse tantos sirviendo desde el catorce y medio.

La ventaja de una u otra pareja realmente no aparece por parte alguna por mucho que sea la ciencia pelotística del analista, porque si hay una pequeña diferencia en uno u otro sector, es decir, entre los defensores de los cuadros alegres o de los graves es tan pequeña que resulta difícil advertirla. Hay muchos que opinan que Epifanio es el segundo zagüero del cuadro, pero hay otros muchos que estiman que es el Guajiro el segundo de Labat menor. Nosotros no vamos a tomar parte en esta polémica, por la sencilla razón de que la duda nos asalta y en esas condiciones preferimos no opinar. Excepto para decir que ambos se encuentran en magníficas condiciones.

En cuanto a Valenzuela y Montes menor, ahí están los dos. Ambos poseen buen saque, tienen buena derecha y son bastante eficientes en el ataque, aunque la derecha de Montes parece algo más efectiva que la del Padre Quique.

En fin un partido de alto equilibrio que seguramente servirá para deleitar ampliamente a los asiduos concurrentes a la Bombonera.

Para fin de fiesta se ha combinado un match excelente que jugarán Echevarría y Aníbal, vestidos de blanco contra Sarmiento y Mina, con e ltraje almendarista de cuando Conejo era Presidente del Club azul. Y ha llovido bastante desde entonces!

HABANA-MADRID

Programa de la función de esta noche que comenzará a las ocho y media

Primer partido a 25 tantos

Cubota menor y Buendía, blancos, contra Torres y Betancourt, azules A sacar ambos del cuadro catorce y medio.

Primera quiniela a 6 tantos

Cubota menor, Buendía, Torres, Betancourt, Barrios y Montes menor.

Segundo partido a 30 tantos

Hermanos Montes, blancos, contra Valenzuela y Epifanio, azules. A sacar los primeros del 14 y los segundos del 14 y medio.

Segunda quiniela a 6 tantos

Valenzuela, Epifanio, Echevarría, Aníbal, Sarmiento y Mina.

Tercer partido a 30 tantos

Echevarría y Aníbal, blancos, contra Sarmiento y Mina, azules. A sacar ambos del catorce y medio.

RESULTADO OFICIAL DE LA FUNCION CELEBRADA ANOCHE

PRIMER PARTIDO

	Tantos
Pedrito y Betancourt, blancos	23
Hermanos Cubota, azules	25

Ganador AZULES.

PRIMERA QUINIELA

	Tantos.	Pagos.
1.—Pedrito	4	$ 4.28
2.—Betancourt	6	2.24
3.—Cubota menor	1	2.77
4.—Ramos	0	4.28
5.—Barrios	1	1.62
6.—Labat mayor	4	2.14

Ganador: BETANCOURT. Pagó a:

2.24

SEGUNDO PARTIDO

	Tantos
Constante y Labat menor, blancos	28
Ugalde y Montes, azules	30

Ganador AZULES.

SEGUNDA QUINIELA

	Tantos.	Pagos.
1.—Constante	4	$ 3.85
2.—Labat menor	6	1.67
3.—Ugalde	0	1.47
4.—Pascau	0	4.17
5.—Buendía	0	3.85
6.—Echeverría	2	3.13

Ganador: LABAT menor. Pagó a:

1.67

TERCER PARTIDO

	Tantos
Pascau y Labat mayor, blancos	30
Echeverría y Buendía, azules	21

Ganador: BLANCOS.

EN LAS GRANDES LIGAS

RESULTADO DE LOS JUEGOS EFECTUADOS AYER

Liga Nacional

Brooklyn, 2; Pittsburgh, 0.

Liga Americana

New York, 10, Cleveland, 0.
Detroit, 7; Washington, 2.

ESTADO DE LOS CLUBS

Liga Nacional

	G.	P.	Ave.
New York	15	6	.714
Brooklyn	16	9	.640
Chicago	13	8	.619
San Luis	13	10	.542
Pittsburgh	13	14	.481
Cincinnati	9	13	.409
Boston	6	14	.300
Filadelfia	5	15	.250
	90	90	

Liga Americana

	G.	P.	Ave.
Chicago	15	6	.714
Cleveland	13	7	.650
Boston	12	9	.571
New York	13	10	.565
Washington	11	12	.478
Detroit	11	12	.478
San Luis	5	14	.263
Filadelfia	5	15	.250
	85	85	

JUEGOS SEÑALADOS PARA HOY

Liga Nacional

Brooklyn en Pittsburgh.
New York en Cincinnati.
Filadelfia en Chicago.
Boston en San Luis.

Liga Americana

Chicago en Boston.
San Luis en Filadelfia.
Detroit en Washington.
Cleveland en New York.

Hoy, viernes, se dará una buena función de moda en el "Frontón Jai-Alai", de Emilio Eguiluz

Buenos partidos han sido combinados por el veterano y popular intendente. Se prepara un fin de semana espectacular, con gran función patriótica para el lunes próximo

Una concurrencia muy numerosa asistió anoche al Palacio de los Gritos, la que presenció colosales partidos y quinielas, jugadas por el magnífico cuadro que tiene Emilio Eguiluz.

Faura, que jugó un horror y llevando de compañero a Goyo, derrotó en el primer partido a Alvarez Mayor y a Aguiar, los que se quedaron en 23, perdiendo el tanto que pudo ser el de la igualada trágica. Alvarez mayor, con una mala entrada a una pelota, que era fácil para Aguiar. Este último jugó mucho todo el tiempo, pero era imposible ganar, pues Alvarez mayor, estuvo muy pifión.

La quiniela inicial fué para Goyo, que repitió.

En el partido estelar, se batieron Millán y La Paz, contra Esquivel y Salazar.

Este fué un severo partido, en el que los cuatro pelotarios jugaron de manera acabada, mereciendo los aplausos que se le tributaron a Esequiel, Salazar, La Paz y Millán. Ohora bien, Salazar aunque perdió, fué el que se llevó la palma, indudablemente que «salsita» ha vuelto a su gran juego de antes.

Millán y La Paz, llevaron la mayoría hasta el tanto 21, en donde sonoramente empataron Esquivel y Salazar, por una magnífica colocada de Esquivel. Este empate rompió a favor de Millán y La Paz, y así como tmbién los otros a 27, 28 y hasta el 29 de la igualada trágica, y en este último tanto, Esquivel cogió una fenomenal pelota de bote corrido, por lo que todo el público creyó que ganarían Esquivel y su compañero, pero el veterano Millán ganó el tanto decisivo por una magnífica colocada al rebote y que según dijeron algunos, debió cogerla de aire, pero nos pareció que eso era imposible.

La segunda quiniela se la llevó Salazar.

En el tercer partido jugaron Juanito y Escarza, contra Paco menor y Mir.

Estos últimos anclaron en el cartón 24, mientras sus compañeros llegaban cómodamente a los 30 tantos reglamentarios.

Para esta noche se han combinado buenos partidos.

RESULTADO DE LA FUNCION DE ANOCHE.

PRIMER PARTIDO

	Tantos
Alvarez mayor y Aguiar, blancos	23
Faura y Goyo, azules	25

Ganador: AZULES.

PRIMERA QUINIELA

	Tantos	Pagos
Faura	0	16.43
Millán	0	5.18
Aguiar	0	2.90
Alvarez menor	3	4.93
Gayarre	0	7.58
Goyo	6	4.10

Ganador: GOYO.

4.10

SEGUNDO PARTIDO

	Tantos
Millán y La Paz, blancos	30
Esquivel y Salazar, azules	29

Ganador: BLANCOS.

SEGUNDA QUINIELA

	Tantos	Pagos
La Paz	0	10.73
Creus	2	6.13
Salazar	6	4.29
Esquivel	4	6.13
Mir	5	3.73
Hugues	4	3.90

Ganador: SALAZAR.

4.29

TERCER PARTIDO

	Tantos
Juanito y Escarza, blancos	30
Paco menor y Mir, azules	24

Ganador: BLANCOS.

Programa para esta noche, a las 8.30

Primer partido, a 30 tantos: Alvarez menor y Santos, blancos, contra Ochoa menor y Escarza, azules. A sacar ambos del nueve y medio.

Primera quiniela, a seis tantos: Alvarez menor, Santos, Escarza, Juanito, Aguiar y Goyo.

Segundo partido, a 30 tantos: Creus y La Paz, blancos, contra Esquivel y Paco, azules. A sacar los primeros del diez y los segundos del nueve y medio.

Segunda quiniela, a seis tantos: Esquivel, Paco, La Paz, Creus, Salazor y Hugues.

JONRONEROS

(Por The Associated Press)

Chapman, Yankees	1
LOS LIDERS:	
Ott, Gigantes	8
Foxx, Athletics	8
Johnson, Athletics	7
John Moore, Phillies	7
Joe Moore, Gigantes	7
Vaughan, Piratas	7
Bonura, White Sox	7
TOTALES POR LIGAS:	
Liga Nacional	122
Liga Americana	98
	220

RON
HAVANA CLUB
ARECHABALA

M.E.C.D. 2016

SE CELEBRARAN ESTA TARDE LAS PRUEBAS FINALES DEL "TRACK MEET INTERCOLEGIAL"

EL EQUIPO DE HERSHEY HARA EL LUNES SU PRIMERA PRESENTACION EN EL VEDADO T. C.

SPORTS DIARIO DE LA MARINA SPORTS

AÑO CIII — LA HABANA, VIERNES, 17 DE MAYO DE 1935 — PAGINA QUINCE

Amateur Aces

—La natación intercolegial.
—Cuatro teams ensayan.
—Por qué no «sportean» en el Cerro?

((Por DAN)

Las competencias de natación intercolegiales de la Asociación Atlética han de quedar lucidas... Carlos M. Alfonso se está moviendo más que un pez en el agua y en poco tiempo ha conseguido que cuatro colegios estén practicando para el meet... El colegio Estrella ensaya en la piscina de los Jóvenes Cristianos... El Edison actúa en el Columbus, el Sepúlveda en el VTC, y las chicas del Ruston College han de trabajar en la del Hotel Nacional... Manolo Barrios es el coach de las chiquillas del colegio Estrella y ayer nos contaba entusiasmado que tiene once alumnas bajo su tutela para practicar los miércoles y sábado... Las chicas nadan bien de espalda y de crawl, pero, están débiles de pecho... Perico Miranda dedicará un poco de su trabajo al training de las muchachas del Edison, y dentro de pocos días se anunciará oficialmente el nombre del coach del Ruston ... En el equipo de este plantel están las hermanas Reyneri, que pueden ser factor en estos eventos... Alfonso no ha solucionado todavía el problema de la piscina, pero, ayer existía la impresión de que el Columbus Yacht Club rebajará sus proposiciones, haciéndolas más humanas y tangibles... Desde luego, todavía falta un rato para llegar al quince de junio, que es la fecha marcada para las competencias, pero, Alfonso no quiere dejar nada para última hora... De ahí que ya esté tan avanzado en sus actividades... Anuncian una exhibición de Jorge Pérez Alderete en diving, en la piscina del Casino Deportivo... Pero, nadie dice si el veterano ex campeón ha de optar por el título nacional, frente a Castillito, en las justas nacionales de Varadero... Dice Manolo Díaz, coach del Yacht Club, que los atletas yatistas, aparecerán este año en todas las competencias oficiales que se organicen... La ausencia del Yacht sólo se notará en los eventos privados!!

Roberto Amenabar, que es el símbolo del optimismo, pues siempre está sonriente, se casa el próximo diez de junio... (Ella es Hilda Suárez, que fué center de un team femenino de basket ball)... El basket ball y la natación se están arraigando tanto entre las muchachas, que muy pronto se romperán todos los records existentes, y las estrellas del presente tendrán que practicar mucho para mantenerse en el «candelero»... En este mes de mayo y el próximo junio, se han de registrar nuevas inscripciones en la Asociación Atlética femenina... Alguien nos dió este tip en la tarde de ayer: «el romance de una pareja amateur está ahora más frío que el Polo Norte, y eso que ella gastó muchos centavos en sellos rapidos cuando él estaba en San Salvador!»... Todavía no ha decidido el colegio la Inmaculada si ha de competir en el field day libre de la Asociación Atlética Femenina, y esto mantiene intranquilos a todos los que deseaban ver a Blanca Secades frente a Cuca Gómez Roca... Eduardo Casas dice, y con razón, que en Cuba el que gana una competencia se encierra en su casa y teme horriblemente ir a una categoría superior!»... Nueve muchachas representarán al Deportivo Tous en el field day... Y Julio Navarro, nuestro campeón de los diez miel metros, será el instructor....

Hace tiempo, en el Cerro se practicaba mucho el basket femenino, y hasta se formo un aceptable team, el Cerro Athletic, que proporcionó muchas jugadoras al floor... Por una razón u otra, el entusiasmo se ha perdido y no se vé por esa barriada una sola sociedad de empuje que se decida a organizar un team... El Vedado practica el basket, la Víbora, igual, y otro tanto ocurre en la Habana y sus repartos... ¿Por qué permanece callado el Cerro?.. Es que en esa barriada no hay afición a los sports?... Todavía no está inaugurada oficialmente la temporada de natación en la Playa de Marianao, pero, semanalmente se reúnen más de 1500 aficionados en el balneario... Y, tienen al «Profesor» Martínez como maestro de cultura física... Estas clases gimnásticas de la Playa resultan muy interesantes, pero, el público suspira por la balsa!... No será sólo el Centro Dependientes, el que practique el basket femenino... Sabemos que se están haciendo gestiones para conseguir que las colegialas del Centro Asturiano cultiven también el deporte, y se asegura que una vez arraigado, se unirá el Centro Gallego a la comitiva... Estos dará oportunidad a celebrar un trial-meet de basket entre las representaciones de esos tres famosos Centros regionales, y, que record de entradas produciría el evento!... Una decisión de campeonato entre un team del Centro Gallego y uno del Centro Asturiano podría reunir fácilmente alrededor de dos mil fanáticos en las gradas.... Enrique (Marianao) Cartaya estará ahora pasando un «good time» en St. Augustine, Fla., pero, es apuesta segura que antes de un mes sentirá la nostalgia de sus alegres tardes del Hispano, y entonces le veremos: Havana bound!»... Un nuevo club saldrá a la palestra deportiva dentro de poco... Se trata del Club Deportivo La Estrella, que tendrá su casa social en Santa Irene y Flores, en la Víbora... La sociedad abrirá sus puertas el próximo domingo por la tarde, ofreciéndose un simpático ponche de honor a la Prensa Habanera.... Después habrá baile y en el futuro, se efectuarán amenos partíes todos los días primeros de mes.... La sociedad cultivará los sports y el baile... Agradecemos la invitación que nos hacen!... Eduardo Cepero, en medio de sus fantásticos proyectos para Víbora Park, habla de convertir el terreno en Stadium Municipal, y de construir una piscina... Este Cepero parece el Carlos Miguel de los sports!... Por ejemplo, ahora proyecta celebrar un campeonato semi profesional en sus terrenos, reviviendo de este modo la vieja Liga Federal.... Uno de los teams contendientes, según Cepero, podrá ser el «Hatuey» que será dirigido por Salvador Hernández... Entre los jugadores que se citan están: Rufino Vázquez, y Julio Abril, catchers; Alberto Torres, Juan Nca y Lalo Rodríguez, pitchers; Gonzalo Sotolongo, Lopito, Salvador Hernández, José Dopico y Arsenio Reta, infielders: y Pipo de la Noval, César Eatán y Cándido Hernández, outfielders... Llega una carta de Panamá y en ella se dice que todos los atletas panameños regresaron enfermos de San Salvador... Además, aseguran que Navarro quedó en tales condiciones de una lesión que recibió y que no volverá a competir... Panamá, incidentalmente, está haciendo ya sus preparativos para las Olimpiadas de 1938... Mr. Hogarty ha ofrecido sus servicios a los Panameños por cinco mil ... anuales—asegurando cosas ...

CARLOS M. FLEITES REGISTRARA ESTE AÑO BUENA TEMPORADA

Dedicado por entero al catching, Carlos podrá hacerse justicia, recuperando su vista al bate

Siendo un gran catcher, pero sin poder demostrar a todos los fanáticos su punch como receptor debido a que las necesidades del equipo vedadista le han obligado a jugar indistintamente el infield y el outfield, sin poder consagrar sus energías a su posición favorita, Carlos M. Fleites, un bonito regalo que nos llegó de Santa Clara, conjuntamente con H. Hernández en la temporada de la Liga Nacional de Amateurs de 1927, parece destinado a brillar este año a inconmensurable altura en el back stop del team de base ball del Vedado Tennis Club.

Todos los que observaron la demostración ofrecida el pasado domingo por el team del Vedado, y que conocen bastante de base ball, saben positivamente que ese conjunto azul está más inspirado y que luce más que la novena del año pasado, donde Fleites tuvo que hacer las veces de «all around player». Ese team azul, aunque perdió con el Cubaneleco con score de 4 por 1, víctima de inesperados errores de su «kid-infield», se fortalecerá notablemente, y lucirá otra cosa al campo y al bate cuando Ricardo Morales— uno de los mejores players amateurs de la época presente—termine sus actividades en los courts y reporte al base ball, y el veloz Eddy López, que se encuentra cursando sus estudios en una Academia Americana, donde está jugando a la pelota, retorne a esta ciudad para pasar las vacaciones.

Entonces, Morales se encargará de la segunda, puede que López se haga cargo del sohrt—si es que Pí Muñoz no recupera su efectividad de otros años— y con el infield reforzado, y Varona, Molinos, Cuervo y Goicoechea en los jardines, el equipo del Vedado lucirá más fuerte y resultará más difícil de derrotar.

Una vez bien protegidas las demás posiciones del team, el popular Fleites podrá dedicarse por entero al trabajo del catching, y entonces tenemos la seguridad de que los fanáticos habaneros han de ver algo de interés. Fleites es un jugador de fibra, con excepcionales condiciones, muy buena disposición y un espíritu de batalla puesto a prueba que gustó mucho a Mike González cuando le tuvo en sus manos en el team Olímpico

Jugando hoy el catcher, mañana la segunda, luego el short stop y más tarde el outfield, Carlitos no ha podido hacerse justicia, y como resultado, su batting ha mermado una enormidad, pero, entregado por entero al trabajo del catching, tenemos la seguridad de que tendrá tiempo suficiente para concentrar su atención en el hitting, y entonces, bien practicado y tirándole a la pelota con el tiempo debido, le veremos nuevamente en el «top», en los averages de batting, tal como ocurrió cuando el nunca bien llorado Pancho Pons le trajo de Santa Clara, presentándole a los fans en el Stadium de la Universidad.

Fleites es uno de los mejores jugadores que tiene actualmente el amateurismo, y estamos seguros de que este año registrará una bonita temporada. El domingo último le vimos guiar admirablemente a Portell i ta, ayudándole a mostrarse efectivo con hombres en las bases, y no pasarán muchos games sin que los pitchers del circuito se repartan el mismo secreto:

«¡Mucho cuidado con Fleites! Es el mejor Pinch-hitter de la Liga Nacional».

Nuestro consejo a los fanáticos es: observen a Fleites durante la temporada Es posible que le ofrezca muchos momentos de verdadera sensación.

VITO TAMULIS LE GANO DE NUEVO A LOS INDIANS, 10x0

Los Yankees festejaron la vuelta del manager McCarthy bateando un total de 15 hits

NEW YORK, mayo 16 (AP)—Los New York Yankees retornaron hoy a su home del Stadium y recibieron la visita del primer team del Oeste, con una aplastante victoria de 10 por 0 sobre los Indios de Cleveland.

Cinco mil fanáticos presenciaron el desafío, en el que el pitcher Vito Tamulis, limitó el ataque a siete hits. ponchando a cuatro bateadores. Esta es su tercera victoria de la temporada y segunda consecutiva sobre los Indios.

Los Yankees batearon libremente a tres pitchers del Cleveland, festejando el retorno de Marse Joe McCarthy a la dirección del team con un total de 15 safeties, de los cuales uno fué un home run de Benny Chapman.

McCarthy, curado ya de su ataque de influenza, retornó a la dirección para reemplazar a Art Fletcher.

El score fué:

CLEVELAND

	V.	C.	H.	O.	A.	E.
Hughes, ss.	4	0	0	1	2	1
Vosmik, lf.	4	0	0	6	0	0
Galatzer, lf.	0	0	0	0	0	0
Averill, cf.	4	0	2	2	0	0
Trosky 1b.	4	0	0	10	1	0
Hale, 3b.	4	0	0	2	1	0
Wright rf.	4	0	3	0	1	0
Pytlack, c.	3	0	0	3	0	0
Berger, 2b.	3	0	2	0	5	0
Hudlin p.	2	0	0	0	0	0
Lee, p.	0	0	0	0	2	0
Knickerbocker, x	1	0	0	0	0	0
C. Brown, p.	0	0	0	0	1	0
Totales	33	0	7	24	13	1

x Bateó por Lee en el 7o.

NEW YORK

	V.	C.	H.	O.	A.	E.
Combs, lf.	5	1	2	2	0	0
Rolfe, 3b.	5	0	1	2	2	0
Chapman. cf.	5	2	2	1	1	6
Gehrig, 1b	4	2	0	8	1	0
Lazzeri, 2b.	3	2	2	4	3	0
Dickey c.	5	1	4	6	0	0
Selkirk. rf.	1	0	0	1	0	0
Ruffing, x.	1	0	1	0	0	0
Hoag, rf.	2	1	2	1	0	0
Crosetti, ss.	5	0	0	1	3	0
Tamulis, p.	3	1	1	1	0	0
Totales	39	10	15	27	10	0

x Bateó por Selkirk en el 5o.

Anotación por entrada:

Cleveland	000	000	000—	0
New York	010	321	12x—	10

Empujadores: Dickey 3; Crosetti, Chapman 2, Combs, Tamulis Hoag. Two base hits: Wright, Chapman, Dickey 2 Averill, Hoag. Three base hits: Dickey. Home run: Chapman. Quedados en bases: New York 10; Cleveland 6. Bases por bolas: Hudlin 2: Lee 2, C. Brown 1. Strikeouts: Tamulis 4; Hudlin 1; C. Brown 1. Hits a Hudlin 8 en 4-2|3 innings; Lee 3 en 1-1|3; C Brown 4 en 2. Pierde Hudlin. Umpires: Quinn, Mc Gowan y Sommers. Tiempo: 2:07.

COCHRANE VE UNA "WILD SEASON" EN LA L. AMERICANA

Omaha, es ahora el rey de los caballos de tres años. Aquí le vemos nuevamente triunfante, después de haber capturado los honores del Preakness de Pimlico, con el jockey Saunders en la silla. Omaha es hijo de Gallant Fox y aspira a capturar también el rico premio del Belmont Stake.

Dice que todos los teams tienen su chance y cree que los Yanks y Tigres discutirán el final

NEW YORK, Mayo 16.— (AP.) Después de enviar al zurdo Carl Fischer al Chicago White Sox en una transacción donde ha figurado dinero en efectivo, y de ordenar el traslado de Luke Hamlin, pitcher derecho, al club Hollywood, de la Liga del Pacífico, el manager Mickey Cochrane, de los Tigres de Detroit, asegura que «nada se puede afirmar en relación con el pennant de este año».

«De acuerdo con la forma en que yo he visto actuar a los clubs, creo que el pennant se discutirá entre los Yankees y nuestro team»—dice Mickey. «Los Indians no acaban de lucir championables. Su pitching staff es muy inconsistente. Tan pronto ganan infinidad de juegos, como los pierden, y en estas condiciones, nadie puede esperar que el conjunto gane el pennant».

«Además, el catching no es lo suficientemente bueno para que se pueda confiar en él, y Berger, la nueva segunda base, no le dá a la pelota y es un poco errático».

NO ESTAN BATEANDO

«Nuestros players no están bateando nada todavía, y veo que lo mismo pasa a los Yankees. Las frecuentes lluvias tienen mucho que ver con este slump, pues fuerza a constantes suspensiones y los bateadores no pueden mantenerse en forma. Tan pronto vengan los días calurosos de Junio, Julio y Agosto, nuestros bateadores empezarán a batear, y los Yankees se harán igualmente de sentir».

«Los White Sox no ganarán el pennant, pero han arrancado con tanta suerte que pueden luchar por el cuarto lugar. Lyons, Jones y Tietje están pitcheando bien, y el novato Whitehead parece bueno. Radcliff y Washington también son buenos bateadores. Pero, con eso el team no tiene suficiente punch para triunfar».

LE GUSTA WHITEHEAD

«Ese Whitehead ha de ser un pitcher de consideración, y ha de ganar muchos desafíos en la temporada. Hasta ahora tiene cinco victorias, y puedo asegurar que nos ha pitcheado en excelente disposición. Sus bolas son todas ladeadas, que hacen tanto daño a los bateadores derechos, y tiene una bola rápida, por debajo del brazo, que igualmente daña a los zurdos. Es grande y fuerte y tiene todas las apariencias de un brillante lanzador.

Cochrane cree que este es un año magnífico para los pitchers nuevos, y dice que el novato Joe Sullivan ha de ayudarle mucho en su afán de capturar nuevamente el 'penant.

«Sullivan ganó 25 juegos el año pasado para el Hollywood, y hasta ahora ha ganado tres para los Tigres. Será un ayuda más y los records hablarán bien de sus facultades».

ROWE BUSCA EL VERANO

Hablando del escolar Rowe, que ha perdido ya tres juegos, Cochran dice que a su célebre pitcher no le pasa nada de particular.

«A Rowe no le gusta el tiempo frío, por eso no ha podido pitchear todavía en su forma del año pasado, pero cuando haya calor, serán pocos los teams que puedan derrotarle».

En lo que se relaciona a los otros teams del circuito, Cochrane cree que los «Medias Rojas» del Boston no serán factor. Los Atléticos tienen punch pero carecen de pitchers y los Senadores de Washington tienen una novenita muy buena que dará que hacer si Bucky Harris consigue que un par de pitchers le respondan».

OFRECEN HOY LOS FINALES DE LAS JUSTAS ATLETICAS

El equipo del Colegio Belén es favorito para capturar el éxito, pero, encontrará resistencia

Después de las exhibiciones ofrecidas por los atletas intercolegiales en las eliminaciones celebradas el miércoles último en el «Stadium Cerveza Tropical», cabe esperar una lucha de interés entre los muchachos del colegio Belén y los de la Academia Morales, que han formado su team de track con un grupo crecido de los atletas del Instituto de la Habana.

Belén es favorito y debe ganar las competencias, desde luego, pero antes de que los chicos carguen con los honores del track-meet, para probar de manera elocuente la excelente preparación que les ha proporcionado el coach Cappy Campuzano, en el Stadium tropicalino ha de registrarse una lucha interesante, en la cual serán buen factor los distintos atletas de la Academia Besteiro que han clasificado y los bravos chicos de la Academia Morales.

LUCHAS INDIVIDUALES

Los atletas entre sí han de sostener luchas individuales de mucho interés, pudiendo asegurarse que esta rivalidad puede guiar en algunos casos a un nuevo record.

Este año no aparecen en el track-meet los chicos del Instituto de la Habana, ni se ven los del colegio La Salle, que debieron haber tomado parte en las pruebas, pero, eso no restará interés a los eventos y podemos asegurar que entre Belén, Besteiro y la Academia Morales ha de darse un field day interesante, que dejará muy bien parada a la Liga Intercolegial, cuyos primeros programas de atletismo tuvieron como campo de acción el Stadium de la Universidad, siendo todos de muy grata recordación para atletas, fanáticos y oficiales.

EL PROGRAMA OFICIAL

A las tres de la tarde de hoy comenzará el día atlético de los intercolegiales, brindándose la siempre interesante carrera de obstáculos, en la que un grupo de muchachos, bien preparados, discutirán el triunfo.

Después tendremos el evento del salto alto con garrocha, más tarde el lanzamiento de la bala de 12 libras, seguidamente la carrera de 800 metros planos y así continuaremos hasta completar el programa combinado, que es de verdadera atracción.

Quince competencias formarán el horario, que se ha preparado de la siguiente mantra:

Evento.	Hora
1—Carrera de obstáculos ..	3.00
2—Salto con garrocha . . .	3.00
3—Lanzamiento de la bala	3.00
4—Carrera de 800 metros ..	3.15
5—Salto largo con impulso .	3.15
6—Lanzamiento del disco ..	3.20
7—Carrera de 100 metros ..	3.30
8—Carrera de 100 metros con obstáculos	3.45
9—Salto alto con impulso ..	4.00
10—Lanzamiento del martillo	4.00
11—Carrera de 400 metros ..	4.00
12—Carrera de 200 metros ..	4.25
13—Triple salto corriendo ..	4.30
14—Lanzamiento de la Jabalina	4.30
15—Carrera de 1.500 metros .	5.00

Oscar Fornagueras, secretario del circuito, nos ha pedido roguemos por este medio a todos los jueces a fin de que estén bien temprano en el field.

TOPICOS FUTBOLISTICOS

Por PETER

—Juventud y Centro Gallego.
—Un formidable encuentro.
—Verbena «Danubio Azul».

Insistimos en que el próximo domingo se llenará el Gran Stadium Cerveza Tropical con motivo del choque que se anuncia entre las dos potencias futbolísticas, Deportivo Centro Gallego y Juventud Asturiana.

Podemos garantizar que tanto los muchachos de Fernando Rodríguez como los que entrena Polo, están preparándose en estos días como si esa tarde fueran a jugar la final del Campeonato.

Al objeto de que cada aficionado haga sus cábalas con relación a los probables vencedores, vamos a publicar los numeritos que delatan la posición que cada uno de los onces ocupa en la actualidad en el Campeonato Regional, cuya tercera y penúltima vuelta es la que se inicia el domingo en los predios de don Julio Blanco Herrera, quien sostiene que Cuba es tropical, y por lo mismo tenemos que ser «tropicalistas». Así por lo menos nos lo recuerda todos los domingos, Luisito González Moré, por la estación amplificadora del gran estadio.

Primera Categoría, Serie A:

	J	G	E	P	GF	GC	P
J. Asturiana	8	6	1	1	16	6	13
Iberia	8	6	0	2	18	7	12
C. Gallego	8	4	2	2	19	13	10
Fortuna	8	1	1	6	8	25	3
Olimpia	8	1	0	7	7	17	2
Totales ..	40	10	4	18	68	68	40

Serie B:

	J	G	E	P	GF	GC	P.
P. Grandes	4	4	0	0	7	1	8
Racing	4	2	0	2	4	5	4
Athletic	4	1	1	2	6	6	3
Cultural	4	1	1	2	6	6	3
Nacional	4	1	1	2	4	6	3
Totales ..	20	8	4	8	25	25	20

¿Amenazará el Deportivo Centro Gallego a los leaders de la Juventud?

Desesperados estamos por que llegue el domingo.

Vaya reservándonos un buen puesto el amigo Rodríguez, el diligente encargado del Stadium Cerveza Tropical, pues como decía Fontanills al final de sus crónicas del gran mundo: Asistiremos.

x x x

Mañana sábado celebrará el Club Deportivo Centro Gallego la gran verbena «Danubio Azul», que tanto entusiasmo ha despertado entre los buenos bailadores.

El hecho de que dicha fiesta ha de ser amenizada por los conjuntos musicales de Antonio María Romeu, los Hermanos Martínez Belisario López y el Quinteto de Tomé, ha sido uno de los atractivos más grandes, pues esas son las orquestas que se imponen por su popularidad en las grandes fiestas en que rinde pleitesía a Terpsícore.

Los hermosos y amplios salones del Palacio del Centro Gallego, lugar donde se efectuará la gran verbena serán adornados profusamente y lucirán una gran iluminación.

Habrá infinidad de obsequios para las damas que asistan.

x x x

El domingo también estará de fiesta la Juventud Asturiana.

Mucho entusiasmo ha despertado entre los elementos bailadores y muy especialmente entre la grey femenina, tan asidua siempre a todas las fiestas que celebra esta sociedad, por el prestigio que siempre hay en todos los actos celebrados por sus muchachs. Esta verbena de las flores que celebrará esta prestigiosa sociedad el domingo 19 de los corrientes, con el fin de esperar el aniversario de la instauración de la República, parece ser algo salido de lo corriente, algo trascendental, debido al sin número de entradas vendidas.

Esta verbena será amenizada por la Orquesta de Antonio Ma. Romeu y el Sexteto Sonora Matancera y además el salón lucirá adornado tal y de acuerdo con el acto que se celebra, y como es natural ha de concurrir un rin número de hermosas y bellas mujeres.

x x x

También el Athletic Foot Ball Club celebrará un gran baile de socios el próximo domingo.

Y lo ofrecerán en sus salones de Villegas 72, amenizado por el «Conjunto Miquito», del que tanto bien nos habla «Bolita».

Agradecemos la invitación que nos envía el Presidente señor Gaudencio Alvarez.

Tendrá lugar mañana la primera de las tres grandes fiestas hípicas que preparan en "Oriental Park"

Una serie de ejemplares de interés saldrán a la pista para hacer los honores de los programas que han de combinarse. Existe enorme entusiasmo por las fiestas

Mañana tendrá lugar la primera de las tres fiestas que preparan en el hipódromo para sábado, domingo y lunes. Examinando el programa ligeramente nos encontramos en el turno quinto un evento de gran velocidad. A cinco y medio furlongs en que se presentarán frente al startar Sleive-s Pride, Shuffle On, Alanova, John Gilpin, Edward D., y Tickory Tock.

Tras las últimas demostraciones de Edward D. y Tickory Tock, nadie podrá negar que esos dos ejemplares tienen magnífico chance de discutir con Sleive-s Pride de la presidencia en las primeras etapas de la justa. El tiempo de este último es mejor que el de los otros dos, pero el hecho que vienen mejorando nos permite creer que podrán ser rudos competidores del ejemplar del Teniente Rivero. Sleive-s Pride, sin embargo sigue deteniéndose en las carreras de cinco y medio furlongs y aunque no está Jesting Queen en esta carrera, que fué la que lo derrotó en su última salida a cinco funlogs, tendrá que mejorar el hijo de Sleiveconnard si hemos de contarle entre los candidatos al triunfo. Es decir probar que puede llegar con aire a esa distancia.

La consistente Alanova figura tambien en esta justa con poco peso, recibiendo libras de todos los demás competidores, pero si la corren delante difícilmente podrá ganar. Si es posible reservarla algo para el principio puede que al final tenga energías para superar a ese grupo de velocísimos rivales.

PESOS

Ya han sido asignados los pesos para los dos handicaps del 20 de mayo. El de milla y 16 estará integrado por los siguientes con los pesos que se expresan a continuación: Rob Custer 102; Border Patrol 100; Happy Hopes 107; High Socks 98; Mayvite 110; Meetin Place 95; Rubridge 96; Shuffle On 110; Smiling Moon 104; True Sentiment 112 y Uma 118. El de cinco y medio furlongs así: Bont Mat 103; Chance It 116; Dome 110; Cawaine 110; Lady Montreal 96; Meeting Place 104; Most Wise 102 Pops Betty 106; Sky-s Limit 90; Thunder Speed 108; Trimalta 100 q W Coorkson 103.

Son dos handicaps admirables. Hoy se cierran las aceptaciones de pesos a las doce del día.

Sábado japonés de gala será el de mañana en el Jockey Club. Una gran fiesta se prepara, a la cual asistirá probablemente el señor Ministro del Japón en Cuba. Las señoras y señoritas podrán asistir vestidas de japonesas o llevar sus kimonos y ponérselos cuando lleguen a la casa-club. Habrá comida razón le dos pesos el cubierto y baile que se prolongará hasta las horas de la noche.

Una atracción más para los socios del Jockey Club presentan los esposos Battisti en este sábado del florido mayo.

EL MEJOR NUMERO

El programa hípico ha salido admirable. Y vacilante ante la decisión de qué carrera será la mejor, nos inclinamos a creer que la octava llenará las exigencias del más frenético de los asiduos concurrentes a Oriental Park.

Vamos en primer término a Regusted subido de grupo, con la muy santa aspiración de vencer al conjunto fuerte de esa carrera que completan High Socks, Rubridge, Bismarck. Sun Vestal, Sandy Joe y Drowsy Miss. Y realmente nos parece un poco fuerte que Regusted cargue con los honores máximos en este caso.

Tratándose de una competencia a seis furlongs hay que contar esencialmente con dos ejemplares de gran velocidad inicial: Sun Vestal que aranca muy bien de los cajones y Bismarck ganador de dos de sus tres últimas salidas a la pista.

El día 11 Sun Vestal venció con bastante facilidad a Decorouss Regusted, Charming Emma, Rubridge, Camagüey y Oantagruel. Y aunque el de hoy es un grupo más fuerte si la hija de Sun Flag sale de la cinta como en su anterior va a ser difícil alcanzarla. High Socks puede hacer su papel de interés en esta justa y si Rubridge lleva un jinete de inteligencia que sepa aprovechar bien su velocidad finalista puede contarse con que éste tendrá algo que decir al final. En síntesis, sin embargo, nos inclinamos a creer que la carrera estará entre Sun Vestal y Bismarck.

Parece que volveremos a la buena época de los remos en Cuba. El Habana Yacht Club se está embullando y se propone traer un coach americano. En el Vedado Tennis se habla de entusiasmar a los veteranos para formar el crew.

Mañana será el "Ladies Day" en los terrenos del Vedado Tennis, al jugar los nacionales amateurs

Ninguna dama pagará su entrada en los terrenos al celebrarse el programa de mañana. Es casi seguro que esta medida se haga general para todo el campeonato. Un gran programa

Mañana sábado harán su primera presentación ante los habituales fanáticos del base ball amateur, los teams del Fortuna y Teléfonos, que sin tener la potencia del equipo representativo del Central Hershey en la contienda de la Liga Nacional parecen lo suficientemente acondicionados para dar batalla por uno de los puestos de primera división, y a fin de que el programa combinado quede todo lo lucido que se desea, el presidente Nogueiras, del viejo circuito nos ha anunciado en la tarde de ayer que «mañana se celebrará el Ladies Day (día de las Damas) en el parque vedadista con lo cual se significa que todas las muchachas amantes del baseball tendrán pase libre al encuentro que se ha de efectuar.

Según el anuncio oficial hecho por Nogueiras, si se comprueba que el establecimiento del «Día de las Damas» da resultado :es decir, si se ve que acuden numerosas muchachas a presenciar el gran choque que se efectuará entre los equipos del Fortuna y Teléfonos, entonces la Liga Nacional acordará definitivamente q. las damas tengan entrada gratis en todos los juegos del campeonato amateur, y esta disposición pudiera empezar a regir el mismo domingo por la tarde.

PASO A LAS DAMAS

Consideramos excelente la medida tomada, y creemos que mañana mismo se comprobará que las chicas tienen derecho a que se les brinde base ball de gratis. Marqueses Field, el home de los azules, vestirá sus mejores galas para este choque de Blanquinegros y Telefonistas, y tenemos la seguridad de que una buena parte de la concurrencia estará integrada por el sexo femenino.

Será también muy buena medida que se extienda la orden para todo el campeonato, y creemos que eso ha de dar mucho más colorido a las fiestas baseboleras de la Liga Nacional, que este año, pese a la considerable ventaja que parece tener el equipo de Hershey en el papel, ha de tener una reñida campaña, pues los otros teams se están reforzando por muy buenos jugadores y han de dar que hacer a los que no quieran tomarlos en consideración.

FORTUNA-TELEFONOS

Mañana, como saben ya los fanáticos, se enfrentarán en el Vedado, en un solo game que comenzará a las tres e la tarde, los equipos del Fortuna y Teléfonos, que poseen fuerzas equilibradas, buena experiencia y par de directores que conocen de baseball Ambos están seguros de que la victoria ha de corresponderle y este es buen augurio para que los esperemos en un reñido game.

El Fortuna dependerá de los lanzamientos y de la efectividad que en estos días está demostrando el zurdo Adrián Zabala, y el Teléfonos caerá en las manos ducales de Narcisin Picazo, un pitcher de enorme malicia y experiencia, cuyo conocimiento de los hitters de la Liga Nacional ha de servirle de mucho para dominar a sus rivales.

La entrada costará 20 centavos.

EL DOMINGO POR LA TARDE

El domingo por la tarde tendremos un buen doble header en acción, cubriendo el team del Atlético de Cuba el primer turno del programa con el Cubaneleco, mientras el Vedado y el Yara se encargan del segundo game.

El lunes, día 20 de Mayo, tendrá lugar la primera presentación del Hershey en los terrenos locales, figurando en el segundo turno de la tarde. En el primero se verá un gran choque entre el equipo de los Blanqui-negros del Fortuna y el Regla, que dirige el hermano menor del popularísimo Lopito.

DOBLE HEADERS PARA LOS YANKS!

NEW YORK, Mayo 16. —(AP.) Los Yankees han retornado al Stadium de su primera invasión por el Oeste, pero cuando haga su segunda visita por ese territorio, tendrán que soportar una serie de seis doble headers, noticia esta que no resulta nada agradable a los oídos del pitching staff... Las lluvias caídas han obligado a los Yanks a posponer tres juegos con los Browns que serán convertidos en doble headers, uno con los Tigres de Detroit y uno con Chicago, sin contar otro que tienen pendiente con los Medias Rojas de Boston ...El team, incidentalmente, nenesita de una reacción muy grande para mantenerse en la lucha por el pennant, pues sus derrotas son frecuentes y eso puede pesar más tarde, en el estado de los clubs... Cada vez que los Yanks están en New York, el padre, la madre y la señora de Gehrig visitan el Stadium y no pierden un detalle del game.. Pero, nunca se sientan unidos, por que «Pappa» Gehrig ve los encuentros a su manera, y «Mamma» Gehrig insiste en afirmar que los pitchers no saben lo que hacen cuando dominan a Henri Lou ..Lo más curioso de esto son las «broncas» que ambos forman en dades del junior... El juego de dades del junior... ¡El juego de las Estrellas ha de ser un éxito este año...Hasta el presente se han pedido 19,000 localidades reservadas.. Hablando del short stops el otro día, Casey Stengel, manager de los Dodgers, aseguró que lo único que Dick Bartell ha tenido sobre Linus Frey han sido sus spikes.. Pese a su derrota del miércoles, Dizzy Dean sigue siendo para los Gigantes, su «Public enemy N. 1».. Tony Lazzeri es ahora el mejor bateador de los Yankees.. Su promedio es de .290 y todavía sigue subiendo ...Don Heffner y Jimmy Deshong serán los jugadores que saldrán del equipo de los Yankees... Vaughan y Foxx son por ahora los liders de las Mayores bateando, pero, cuando el verano se haga sentir, uno de los dos estará muy distante de los 10 primeros hitters...

Los New York Yankees acaban de deshacerse del pitcher Marvin Duke, enviándolo al Newark, y ahora tienen que decidir entre Russell Van Atta y Vito Tamulis. Todos los clubs tienen que ponerse en 23 jugadores antes del 15 de Mayo.

SOMBREROS DE PAJA EN LA NUEVA HORMA INGLESA.

Estamos exhibiendo una nueva e interesantísima colección de sombreros de fina paja de fantasía, en la elegantísima nueva horma inglesa, que reclama la atención de todos los hombres de buen gusto.

Venga usted a verla hoy mismo.

Sombreros de fantasía: 1.50, 1.75 y 2.00

Otros estilos: 1.00 y 1.25

PLANTA BAJA.

El Encanto

El Departamento Postal servirá a usted cualquiera de los artículos anunciados.

Un brillante desfile precederá al acto de izar las banderas en el gran Field Day Social del 20

No cabe la menor duda de que el día atlético de la Liga Social, que tiene al veterano maestro de ceremonias, José Angel Sordo, como director, ha de ofrecer un aspecto brillante

Están hechas las inscripciones, los jueces están nombrados, se han combinado los heats y se han ultimado ya todos los preparativos necesarios para que la magna fiesta atlética que ha de ofrecer el próximo lunes, día 20 la Liga Social en los terrenos del Gran Stadium Cerveza Tropical, resulte brillantísima.

En estos últimos días el veterano organizador, José Angel Sordo, cuya presencia en cualquier meet es sinónimo de triunfo, ha estado trabajando con entusiasmo y podemos asegurar que el field day ha de resultar rápido, bien combinado y brillante en todos sus aspectos, sin faltar las clásicas carreras reñidas en las que los mejores atletas de Cuba han de hacer su presentación.

Las localidades para el magno Field Day de Atletismo de la «Liga Social de Amateurs de Cuba» se hallan ya a la venta en la casa de «Sánchez y Araoz» Departamento de Sports, así como en otras casas dedicadas a la venta de efectos deportivos.

De este modo el fanático se evitará el hacer cola ante las taquillas del «Gran Stadium Cerveza Tropical» o ir a caer en manos de los revendedores que con toda seguridad acudirán desde temprano, con el fin de aprovechar la demanda de tickets.

El precio de la entrada a glorieta se ha fijado en el de $0.30 (treinta) centavos. Las damas no abonarán la entrada. Cada silla de palco costará 10 cts. e igual precio se ha fijado a las preferencias. Por su especial situación, estas localidades de preferencia se agotarán en seguida, pues desde ellas el fanático estará más cerca de la pista.

Las sillas de palcos o de preferencia si serán abonados por las damas que las usen.

Como todos saben ya, la «Liga Social» ha introducido el sistema del voto, mediante el «consérvese» de la localidad de entrada. Por lo tanto, el fanático debe retener su «consérvese», que tiene impreso su dorso, para emitir el voto. Al finalizar las competencias, el fanático llenará el voto con el nombre del atleta, ganador de cualquiera competencia, y que a su juicio haya normalizado la mejor demostración de la tarde. Este voto se depositará en una urna que estará colocada a la salida, en lugar visible. El atleta que obtenga mayor número de votos, será proclamado el mejor traskman de 1935, de Cuba, y su nombre será grabado en una placa de plata que colocará la Liga en la galería de placas del «Gran Stadium Cerveza Tropical». Cada año, en cada competnecia de Track de la Liga, se elegirá el mejor atleta, en la propia forma, y su nombre se irá grabando en la referida placa.

El troquel de las medallas que se entregarán a los triunfadores del Field Day es el hermosísimo doble troquel que se usó en los II Juegos Deportivos, celebrados en la Habana, Por contrato con la fábrica americana que le hiciera, la Liga Social le ha adoptado como troquel oficial del Organismo, para todas sus competencias, y las primeras medallas de esa condición serán las destinadas a los trackmen que compitan el 20 de Mayo.

Un estupendo desfile procederá al acto de izar las banderas Nacional y oficial de la «Liga Social» Inmediatament habrán comenzado las grandes competencias de Atletimo de 1935. En el desfile tomarán parte las autoridades invitadas, miembros de la prensa, miembros del Comité Ejecutivo de la Liga Social. Delegados de sociedades ligadas, Presidentes de Comisiones de la Liga, los Ejecutivos de la «Asociación Atlética Femenina de Cuba» y de la «Liga Popular de Amateurs de Cuba», las bellas muchachas atletas, pertenecientes a las entidades afiliadas a la Asociación Atlética Femenina, que, con su trajes de combate, desfilarán como estímulo a los atletas centro-americanos. Lo propio es probable que realicen algunos equipos afiliados a la Federación de Foot Bal y a la Liga Social. Tomarán parte también en el desfile los asilados de la Beneficencia, los de la Institución Inclán, así como el Ejecutivo de la Liga Intercolegail y representación de atletas de los plantelts de enseñanza. Tres bandas de música tomarán parte en el desfile y luego, desde el Stand, deistraerán a la concurrencia enorme que se espera; la Municipal, la de la Beneficencia y la de la «Institución Inclán». Todo esto será como homenaje a lo satletas que ganaron honores para Cuba en los III Juegos Como es natural, también los propios atletas contendientes tomarán parte en el desfile, así como los Jueces u Oficiales del Field Day.

El magno desfile está señalado para las 2 p. m. en punto, A las 2 y 30 comenzará el primer evento, el lanzamiento de shut put, que se desarrollará a la vez que la carrera de 110 metros con obstáculos y la competencia del salto alto. Los fanáticos deben acudir temprano, no solo por el desfile, en el qut los atletas deberán ser evocionados por los cubanos, sino para la carrera de obstáculos, en donde verán a los ases Jorge L. Sánchez, Zulueta, Lázaro Hernández y Eneas Muñoz.

Se repartirá gratis el Programa. Revista Oficial.

Jueces que actuarán en las Competencias de Campo y Pista, organizadas por la «Liga Intercolegial de Cuba», durante los días 15, 17 y 20 de mayo:

Referee: José A. Sordo.
Inspector: Dr. Manuel Yáñez.
Juez de Salida: Raúl Argüelles.
Jueces de Llegada: Primer lugar: Ing. Joaquín Cristofoll y R. Ruíz. Segundo lugar: Carlos Alfonso y R. Rabassa. Tercer lugar: M. Gorriarán y V. Orta. Cuarto lugar: Dr. J. Velasco y E. Villa.
Anotador de Pista: Octavio Lamas.
Jueces de Lanzamiento: W. Rodríguez, Troadio Hernández y Manuel Sarría.
Anotador de Lanzamiento: A. Gispert.
Jueces de Salto: Gustavo Lancis, Jorge Cancio y A. Gallarreta.
Anotador de Saltos: A. Gallarreta.
Ordenador de Eventos: Héctor Muñoz.
Cronometrista: Dr. F. de la Carrera, Manuel Díaz, Julio Pertierra, Dr. Rafael Campuzano.
Juez de Orden: Rodolfo Cancio.
Inspectores de Pista: A. Font, P. Galiana, S. Varona, M. de la Reguera, R. Larcada, F. del Castillo, J. Fernández, A. N. Coronado, H. Villa.
Médicos Oficiales: Dr. Clemente Inclán y A. Bosch.
Radio-man: Julio Fernández Moré.
Anotador Competencia Pentralón: Enrique Brú.

SE VERA BUEN JUEGO EL PROXIMO DOMINGO EN EL «VIBORA PARK»

Un nuevo programa de buen baseball, de Liga Grande, está anunciado para el domingo próximo y el lunes 20, Día de la Patria, en el Stadium Víctor Muñoz, en la Víbora.

All Havana vs. Toros de Paredes en una serie de tres juegos para obtener como trofeo la pelota «Wilson» usada al iniciarse el homenaje a Víctor Muñoz en el «Día de las Madres»» y firmada por el Presidente de la República Dr. Carlos Mendieta y el Alcalde de la Habana, Dr. Guillermo Belt, dá un interés especial a estos juegos.

Los players de Julio Rojo han practicado cada mañana en Víbora Park habiendo progresado en su fielding, batting y team work, los amateurs se beneficiarán con acudir hoy por la mañana a la Víbora como espectadores.

Pipo de la Noval reforzará en los jardines y con su recio bate a los ya formidables Toros de Paredes.

EL CLUB VASSALLO GANO EN APRETADO DESAFIO A LOS HOTELEROS: 4 POR 3

HOTEL NACIONAL PARK, mayo, 12 de 1935. Después de dos semanas de no jugar aparece de nuevo en la arena beisbolera, el bien conocido team del Hotel Nacional integrado por peloteros novatos y dirigidos por los jóvenes players Henry Corona y Adolfo Arxer los cuales demostraron un gran amor propio frente a la fuerte novena de la Casa Vassallo; aunque fueron vencidos 4x3.

CASA VASALLO

	V.	C.	H.	O.	A.	E
Salgado, 2b	4	1	0	3	1	0
Gallo c.	4	0	0	5	1	0
Dilio, rf.	3	1	1	3	0	0
Ramírez, 3b	4	1	2	1	0	0
Amoro, lf.	4	0	2	1	1	1
Bala, ss.	4	0	0	1	2	0
Dopico,cf	4	0	1	1	0	6
Overland, 1b.	4	1	0	8	1	1
Pedroso, p	3	0	1	0	0	0
Llita, rf	2	0	0	1	0	0
Totales	36	4	7	24	6	1

HOTEL NACIONAL

	V.	C.	H.	O.	A.	E.
H. Corona, lf	4	0	0	2	0	2
G. Torroella, cf.	4	2	3	0	0	1
A. Fleitas, ss.	4	0	3	5	3	1
M. Mendiña, c.	4	1	1	7	0	0
E. Cañal, p.	4	0	3	0	[illegible]	[illegible]
F. Linares rf.	2	0	1	1	0	0
J. A. Ferrón, 3b.	2	0	0	0	0	0
A. Arxer, 1b	3	0	0	8	1	0
F. Blanco, 2b	2	0	1	0	4	0
T. Badell, 3b.	1	0	0	1	0	1
Totales	[illegible]	3	12	24	13	5

Anotación por entradas:

C. V.	100	020	00x—	4
H. N.	200	010	00x—	[illegible]

M.E.C.D. 2016

Crónica Católica

Honras a las víctimas del fuego de 1890

Iglesia Nuestra Señora de Monserrate. Solemnes Honras Fúnebres por el alma de las víctimas del 17 de Mayo de 1890. Rogad por los que ofrendaron sus vidas en el cpmplimiento del deber.

1890.—1935. R.I.P. Las víctimas del 17 de Mayo de 1890. El Presidente de la Primitiva Real y Muy Ilustre Archicofradía de María Santísima de los Desamparados, tiene el honor de invitar a usted y a su distinguida familia a las Solemnes Honras Fúnebres que por el alma de las Víctimas de la hecatombe del 17 de Mayo del año 1890, se celebrarán en la Iglesia de Nuestra Señora de Monserrate el 17 de Mayo de 1935.—Ignacio Plá y Muro aprovecha esta oportunidad para dar a usted las gracias por el realce que su presencia brinde a estos actos y a la vez le ofrece el testimonio de su más distinguida consideración.

Programa. — Viernes 17: A las 10 a.m. Solemnes Honras Fúnebres en sufragio del alma de las víctimas del 17 de Mayo de 1890, las que ofrece esta Real y Muy Ilustre Archicofradía. Se cantará la Gran Misa y Responso de Ravanello.

Oficiando en ella Monseñor doctor Alberto Méndez, Deán de la Santa Metropolitana Iglesia Catedral y Secretario de Cámara del Arzobispado.

Ocupará la Sagrada Cátedra para hacer la oración fúnebre un elocuente orador sagrado y concurrirán los Cuerpos de Bomberos con Bandas de Música haciendo el desfile en la Iglesia de Monserrate.

Ingreso en la Pía Unión de las 3 Marías

Yo quiero ser María, como aquella que tanto servía al Señor; como aquella que afanosa le preparaba la mesa y la comida; como aquella que en los tres primeros días de la semana de la Eucaristía y la Redención no tuvo un momento de reposo, atareada, para que al Señor no le faltara nada. Como aquella a la que cantó Larming: Los encantos del mundo no ambiciona a los cuidados del hogar atenta.

Yo quiero ser María, como otra, como aquella otra, que sólo sabía amar al Señor, como aquella que pasaba horas y horas junto a El, contemplando; como aquella María, que no podía perder una palabra, una mirada, ni un suspiro de Jesús, como aquella María de la que El mismo dijo que «habrá escogido la mejor parte y nadie se la podría quitar». Como aquella que desde que oyó su voz no lo abandonó nunca.

Yo quiero ser María, como aquella otra María, la más grande de todas las Marías, como aquella María Inmaculada que lo amó como a Dios y como a hijo. Yo quiero ser María como Ella, que no lo dejó, que lo buscó afanosa cuando lo creyó perdido, lo atendió siempre con la más esmerada delicadeza, lo siguió en el camino del Calvario, asistió a la crucifixión y luego quedó allí con El ¡siempre con El! solitaria, muda, pálida, abnegada, heroica, hasta que lo bajó de la Cruz y lo llevó al sepulcro.

Así quiero ser yo como ellas constante adorado del Señor.

Yo puedo ser María, como ella; yo puedo servir y adorar al Señor. El vive aquí ahora como antes y casi siempre ¡tan sólo!

Yo puedo ser María y acompañarlo siempre en los sagrarios pobres y abandonados.

Tú puedes también, alma piadosa que me lees, ser María. Muchos sagrarios hay en los que el Señor permanece, no horas sino días, semanas y meses sin ser visitado, ni recibido. Muchos hay abandonados en cuanto a lo espiritual y lo material, pues les falta lo más preciso. En ellos puedes servir y adorar al Señor como lo hicieron las Marías aquellas compañeras inseparables de Jesús.

Nota: Si quieres ingresar en la Pía Unión de las Tres Marías, pide informes en la iglesia de San Francisco.

Gran festival del colegio de N. S. Lourdes

El gran Colegio Nuestra Señora de Lourdes, que en la Víbora, Habana, dirigen las R.R. Madres Filipenses, celebrará el sábado 18 del actual, a las 3.30 de la tarde en el «Gran Stadium» de La Tropical, un grandioso festival de educación física, bajo la técnica dirección del reputado Profesor, señor Angel Loustalot.

Será presidido por Mons. L. Tostí, Auditor de la Delegación Apostólica de las Antillas; el Honorable Señor Secretario de Educación, Dr. Anaya Murillo y el Superintendente, Dr Enrique Jardines.

Se ajustará al siguiente programa: Presentación general de las alumnas

I. Himno Nacional y Homenaje a la Bandera Cubana.

II. Gran Conjunto de Ejercicios Educacionales; por las divisiones primera y segunda.

III. Juego Educativo. (Carreras con banderas); por un grupo de parvulitos.

IV. Gran Conjunto de ejercicios de brazos con flexión; por las divisiones primera y segunda.

V. Juego Educativo. (Pelota a la mano); por un grupo de la segunda división.

VI. Ejercicios con bastones largos, por la primera división.

VII. Juego Educativo. (Balón volador), por un grupo de la primera división.

VIII. Carreras de huevos con cuchara; por un grupo de parvulitas.

IX. Ejercicio Educativo. (Salto de los bastones); por un grupo de la primera división.

X. Ejercicios Compuestos. Grado Superior de la Educación Física; por la primera división.

XI. Juego Educativo de la carrera. (Carrera de caballo); por un grupo de la segunda división.

XII. Ejercicios de brazos con flexión. marchando; por la primera división.

XIII. Carreras de los cántaros; por un grupo de la segunda división.

XIV. Evoluciones variadas; por las divisiones primera y segunda.

VX. Desfile.

Lea AVANCE todas las tardes.
Dirigido por José I. Rivero

ACTOS CATOLICOS PARA MAÑANA

NOVENARIO A SANTA RITA

En la Iglesia del Cristo solemne novenario a Santa Rita, misas rezadas a las 6.30 y 7.30 a.m.

A las 8 misa cantada y novena. A las 9 a.m. misa solemne y ejercicio de la novena. A las 5.30 y 8.30 p.m. exposición, estación, rosario, cántico, sermón, cántico, ejercicio de la novena, reserva, himno a Santa Rita y veneración de la Reliquia.

Los sermones a cargo de los Padres Lorenzo M. Spirali y Claudio García, O.S.A., respectivamente.

EN LA IGLESIA DE REINA

A las 8 a.m. misa armonizada por la Congregación de Hijas de María.

EN LA IGLESIA DEL CARMEN

A las 6 a.m. misa cantada a la Virgen del Carmen.

EN MARIA AUXILIADORA

Solemne novenario en honor de María Auxiliadora; misas a las 7.15 y 8:00 con ejercicios. A las 8.30 a.m. misa con motetes. A las 5 p.m. santo rosario, ejercicio, sermón por el notable orador sagrado R. P. Evelio Díaz, Teniente Cura de la Parroquia de Monserrate y bendición eucarística.

EL JUBILEO CIRCULAR

En la capilla de los Padres Paules de Santos Suárez, el Jubileo Circular.

La misa del sacramento a las 8 a. m. A continuación la exposición. A las 5 de la tarde, los solemne ejercicios de la reserva.

MES DE MARIA

En todos los templos los solemnes ejercicios del mes de María. Se cantará la salve por ser sábado.

EL SANTO DEL PARROCO DE MARIANAO

El domingo 19 celebra su fiesta onomástica el muy querido Párroco de Marianao, Pbro. Dr. Belarmino García Feito.

Con tal motivo todas las Congregaciones parroquiales convocan a sus asociadas a una comunión general, que tendrá efecto el domingo a las 9 de la mañana en la misa que celebrará el P. Belarmino.

A las múltiples felicitaciones de sus feligreses y de sus numerosos amigos une la suya el DIARIO DE LA MARINA, cuyas columnas se ven frecuentemente favorecidas por los conceptuosos y valientes artículos del culto y bondadoso Párroco de Marianao.

Ad multos annos.

GRAN FIESTA DE CULTURA FISICA EN EL COLEGIO «SANTA MARIA DE GUADALUPE».

El sábado 18 del actual, a las 3.30 de la tarde, gran fiesta de Cultura Física en el Colegio «Santa María de Guadalupe», de las Madres Pasionistas, bajo la dirección del Profesor señor Angel Loustalot.

EN LA PARROQUIA DEL CERRO.

El viernes 17 del actual en la Parroquia del Cerro, solemnes funerales por el alma del jovencito José Rodríguez López, alumno de la Academia Champagnat, que murió hace algunos días al tratar de salvar a un compañero que pereció ahogado en la Playa de Marianao.

Ofrecen este homenaje sus familiares, sus compañeros y el Párroco.

Este heroico niño se distinguió siempre por sus nobles sentimientos.

Hora: las 9 de la mañana.

HOMENAJE AL HERMANO DIRECTOR DE LA ACADEMIA CHAMPAGNAT, DEL CERRO.

Con el plausible motivo de celebrar sus días, el Hermano Director de la Academia Champagnat, de los Hermanos Maristas, del Cerro, el sábado 18 del actual, sus alumnos le ofrecerán, como homenaje en sus días, misa y comunión general a las 8 de la mañana en la Parroquia del Cerro.

Concurrirán sus 250 alumnos.

Oficiará el Párroco R. P. José Viera y amenizará el bellísimo acto, el gran Coro de la Academia.

Deseamos un feliz día de su santo al distinguido Director de la Academia Champagnat.

LOS ANTIGUOS ALUMNOS DE LA SALE FESTEJARAN A LOS DE SANCTI SPIRITUS

La Asociación de Antiguos Alumnos de la Academia de La Salle, de la Habana, y los actuales alumnos de la expresada Academia, celebrarán grandes fiestas en honor de San Juan Bautista de La Salle y en obsequio a los Antiguos Alumnos del Colegio «La Natividad», de Sancti Spíritus, que serán huéspedes de honor el domingo 19 del actual, en que estas fiestas se efectuarán con arreglo al siguiente programa:

EN LA IGLESIA DEL CARMEN: A las 8.30 a.m. comunión general, misa solemne de ministros, cantada por la capilla musical de la Academia de La Salle, de la Habana, y panegírico por el R.P. Rafael de Jesús, C. D.

Visita al Colegio de La Salle, del Vedado.—Una vez terminada la solemne función religiosa, los visitantes pasarán al Colegio de La Salle, del Vedado, donde les será ofrecido un Champagne de Honor.

Banquete.—A las 12, gran banquete en la Academia de La Salle. A las 3. visita al Colegio de La Salle, en Marianao, donde les será ofrecido un refresco. A las 4, visita al Colegio de Belén.

La Asociación de Antiguos Alumnos de La Salle, de la Habana, conmemora así mismo el Vigésimo Aniversario de su fundación.

GESTIONAN LA REPARACION DE LA CALLE PILA

Una comisión integrada por distinguidas personalidades, estuvo ayer a visitar al Sub Secretario de Obras Públicas, para interesar la reparación de la calle Pila, en el barrio de Atarés, sobre cuyos trabajos han venido haciendo reiteradas gestiones.

El señor Francisco Díaz, les manifestó que ya había redactado un Memorandum al ingeniero Jefe de la Ciudad, dando curso a las solicitudes recibidas, y atendiendo a que el propio señor Presidente de la República, había ofrecido la ejecución de dichas obras, a cuyo efecto destacó de su oficina a un empleado para que presentara a los comisionados al señor Eduardo Gastón, ingeniero Jefe de la Ciudad y trataran con él de las referidas obras.

La reparación de esta calle se hace necesaria porque su estado es intransitable, y cuando llueve, el agua la convierte en un fangal propicio a la formación de criaderos de mosquitos, que constituyen un foco de infección.

También su reparación contribuirá a favorecer el tránsito entre las Calzadas de Cristina y Máximo Gómez, descongestionando los alrededores del Mercado Unico.

Van a ser reintegrados a sus puestos los catedráticos que posean cargos por oposición

Los que tengan nota desfavorable, no disfrutarán del citado beneficio Los planes para el funcionamiento de los centros de enseñanza parece que van por buen camino

Por espacio de dos horas estuvo departiendo ayer el doctor Félix Hurtado, uno de los componentes de la comisión de profesores universitarios, con el doctor Leonardo Anaya Murillo sobre la apertura de la Universidad.

La entrevista se desenvolvió dentro de un plano de cordialidad y mútua comprensión y ambos, cuando fueron sorprendidos por el repórter, mostraban verdaderas señales de íntima satisfacción.

El asunto de la Universidad, en particular, no será tratado en el Consejo de Secretarios de hoy, pero todo parece indicar que habrá la armonización de planes de que últimamente se ha venido hablando.

LOS CATEDRATICOS POR OPOSICION, SIN NOTA FAVORABLE, SERAN RESPETADOS

También hemos podido recoger la impresión en los centros educacionales de que es propósito del doctor Anaya Murillo y del Gobierno Provisional que todos los catedráticos po roposición o concurso de nuestros planteles de enseñanza, que no tengan nota desfavorable en sus expedientes, se reintegren a sus cátedras al abrirse el curso académico.

MUY ELOGIADOS LOS PRESUPUESTOS DE LA SECRETARIA DE EDUCACION

A la Secretaría de Educación, por distintos conductos, han llegado cálidos elogios para el anteproyecto de presupuestos de dicho departamento, que hubo de preparar el doctor José Manuel Alemán, Jefe del Negociado de Presupuestos y Cuentas, y que hubo de aprobar, tras de hacerle muy ligeras modificaciones, el doctor Leonardo Anaya Murillo.

Se ha hecho notar la perfecta distribución que se ha dado al dinero dedicado a dicha dependencia, de manera que, con un aumento mínimo, se ha conseguido atender a todos los gastos que existían con anterioridad a los originados por la creación de nuevos departamentos y a la dotación de las setencientas aulas últimamente creadas.

Ha causado también muy buena impresión las reformas que se han introducido en el departamento de contabilidad, entre las que figura el libro de Construcciones, que se propone la Secretaría de Hacienda hacer llevar en todas las demás secretarías de Despacho, para lo que presentará un proyecto de ley en uno de las sesiones próximas del Consejo de Secretarios.

SUSCRIBASE Y ANUNCIESE EN EL «DIARIO DE LA MARINA»

Propónese el alcalde construir una gran piscina a la entrada del Vedado con máxima urgencia

Dos nuevas salas de operaciones en el Hospital. Una entrevista en relación con el material de bomberos. El nuevo mercado. Un consejillo con los jefes municipales

El Alcalde Municipal ha dispuesto celebrar una entrevista con todos los agentes y representantes de material contra incendio que radiquen en esta capital, el próximo sábado (mañana), a las 11 del día, con el fin de obtener los mejores precios y calidad para dotar el Cuerpo de Bomberos con todos los adelantos modernos.

HABRA MAS SALAS PARA OPERACIONES EN EL HOSPITAL

El Alcalde Municipal dijo ayer, momentos antes de salir para Madruga, a los reporters, que se proponía en el nuevo presupuesto que fuesen construídas dos salas más para operaciones en el Hospital Municipal, de las cuales se están careciendo, y desea prestar atención a todos los servicios del Municipio, principalmente a aquéllos que reciban la clase pobre de esta capital, como son los servicios de la Sanidad municipal.

UNA AMPLIA PISCINA PARA NIÑOS EN EL VEDADO

Será construída—dijo el Alcalde—una amplia piscina pública para niños pobres en una de las entradas del Vedado, donde podrán acudir a bañarse y a realizar ejercicios sin peligro de los escuelos del mar, y demás estado peligroso para los bañistas.

También será una realidad la Biblioteca Municipal en la Plaza del Polvorín, haciendo que tenga sus ramificaciones con sucursales para todos los barrios de esta ciudad, dado que los habitantes de los barrios extremos no pueden concurrir, como son sus deseos, a la principal.

«Al mismo tiempo haré distribuir palestras para cultura física entre todos los barrios de este Municipio, ya que tengo el propósito de hacer llegar todos los beneficios posibles de la administración municipal para los verdaderos necesitados, en todos los aspectos de la vida humana».

EL NUEVO MERCADO SERA UNA REALIDAD MUNICIPAL

«El nuevo mercado—agregó el Alcalde—que espero sea construído en el mercado de Tacón, será una realidad municipal, cuya construcción será sacada a pública subasta, adjudicándola al que ofrezca las mejores garantías y al menos costo posible, y ello ha de ser digno de los habitantes de esta capital, algo verdaderamente moderno, sanitario y eficiente».

CONSEJILLO DE JEFES CON EL ALCALDE MUNICIPAL

Encontrábanse ayer citados por el Alcalde Municipal todos los jefes de departamentos para celebrar un consejillo, del cual dijo el propio Alcalde «que era con el fin de tener en cuenta las distintas sugestiones de sus auxiliares de la Administración municipal para el nuevo presupuesto del Municipio, ya que tiene el propósito de atender a todas las necesidades de la administración y aumentarles el sueldo a todos los empleados gradualmente, sin llegar a suprimir plaza alguna».

LAS TARJETAS PARA RACIONES CADUCAN EL DIA 19

El comisionado para la distribución de las tarjetas para raciones de víveres frescos, Sr. Pérez Picó, hace saber a las personas que las han recibido que habrá reparto el próximo día 19 a las 10 de la mañana, en el colegio «La Domiciliaria», y a las cuatro de la tarde, en «La Inmaculada», cuyas tarjetas caducan ese mismo día.

RENUNCIAN DOS MEDICOS MUNICIPALES

Al Alcalde Municipal le ha sido presentada la renuncia de los cargos de médicos municipales por los doctores Roberto Portela y Miguel D. Estrada, que prestaban sus servicios en casas de socorro, siendo sustituídos por los doctores Manuel Pendás y Julio de la Flor.

DENUNCIAN TERRENOS DEL ESTADO

El Alcalde Municipal ha recibido una denuncia producida por el señor Lorenzo Rodríguez Bazán, significándole que los terrenos existentes en las calles F y 19, pertenecen al Estado.

SORPRENDEN DEFRAUDADORES DEL MUNICIPIO

Los inspectores del Departamento de Gobernación, cumpliendo órdenes superiores han sorprendido a José González, de Enrique Villuendas número 150-A, con tintorería sin licencia; Doval y Compañía, de Enrique Villuendas y Padre Varela, garage sin licencia; José Pancheso, de Enrique Villuendas número 147, tienda de leche sin licencia; Jesús J. Ventura, de General Suáez número 200, sastrería sin licencia; Pedro Wong, de General Suárez número 134, con puesto de f[illegible]as sin licencia; y Compañía Lechera de Cuba, en Rafael María de Labra número 57, con tienda de venta de leche sin licencia.

NO SERA UN REGIMIEITO FRANCES SINO 2 GENERALES LOS Q. VISITARAN A RUSIA

PARIS, mayo 16. (AP.).—La noticia publicada por un periódico de París, diciendo que dos regimientos franceses iban a hacer una visita a Moscú este verano, causó sensación en el resto de la Prensa hasta que se rectificó, diciéndose que se trataba solamente de dos generales.

A pesar de reconocer el error periódico «L'Echo de Paris», otro periódico publicó unos comentarios acerca de la manera cómo las citadas tropas podrían llegar a Rusia sin tocar en Alemania, y expresó la esperanza de que la alianza francosoviética se practique «con circunspección».

EDICTO

DOCTOR MANUEL E. ROMEU, Y JAIME, Juez de Primera Instancia del Centro de esta Ciudad.

Por el presente edicto hago saber: que en los autos de la Quiebra de Bernardo Blanco y Compañía, domiciliada en la casa Avenida de Italia 101, esquina a San José, se ha dispuesto por providencia de esta fecha. señalar para celebración de la Junta a que se contrae el artículo 1,101 del Código de Comercio Antiguo, sobre examen y reconocimiento de los créditos, las tres de la tarde del día diez y siete del entrante mes de Junio en la sala de actos de este Juzgado sito en los bajos de la casa Paseo de Martí quince esquina a Genios.

Y para su publicación por medio de un periódico diario de esta Ciudad se libra el presente en la Habana a trece de Mayo de 1935.

M. Romeu.

Ante mi,

Gabriel E. Lafuente y Hernández.

Viaje por el nuevo turbo-eléctrico

"PETEN"

a New York el Jueves 23 de Mayo a las 7 P. M.

Estos esbeltos, flamantes buques le invitan a usted a viajar en un ambiente de cordial llaneza. Baile, natación, juegos de cubierta, cocina renombrada y competente personal.

UNITED FRUIT COMPANY

Oficina de Pasajes: Prado 110-A, Tel. M-8263

Oficinas Generales: Muelle de Santa Clara, Tel. M-6975

LA GRAN FLOTA BLANCA

Compañía Trasatlántica Española

El vapor correo

"CRISTOBAL COLON"

saldrá DIRECTO el 17 DE MAYO para:

VIGO, CORUÑA, GIJON, SANTANDER Y BILBAO

Salida para Veracruz:

"HABANA"

9 DE JUNIO.

El vapor correo

"MANUEL ARNUS"

saldrá el 16 DE MAYO, para:

VIGO, CADIZ Y BARCELONA — vía New York —

Salida para PUERTO BARRIOS Y VERACRUZ:

"MARQUES de COMILLAS"

6 DE JUNIO

Directo a Canarias: "M. DE COMILLAS", Junio 17.

García & Díaz, Ltda Agentes Grales. Telf M-6911 y M-6912

Palacio de la Lonja Apartado 1690. Amgardíaz. Habana.

Anuncios Clasificados de Ultima Hora

ALQUILERES

a-1 HABANA

INFANTA 102 A, ENTRE SAN JOSE y San Rafael, casita moderna primer piso, sala, comedor, dos cuartos, baño intercalado, muy fresca, llaves encargado. Informes: M-1559. A-1

PASE EL VERANO EN LO MAS fresco de la Habana: Loma de la Universidad. Se alquilan preciosos altos amueblados, por tres meses. Sala, saleta, recibidor, tres espléndidas habitaciones, baño completo intercalado, gran comedor y dos habitaciones altas. Cocina gas, agua caliente y Frigidaire, $50. Informes: U-1510.

BONITOS ALTOS $25.00, COLON 21, dos cuadras de Prado, tres cuartos (uno en azotea) baño completo, cocina gas o carbón, acabada pintar. A-1

MONTORO No. 5 CASI ESQUINA A Carlos III. Lindo piso interior con sala, comedor, dos habitaciones con baño intercalado, cocina etc. Ultimo precio: $17.00. A-1

ALQUILO, BARATAS CASAS, MOdernas, altos y bajos, Desgüe y Franco. Para regular familia. Llave: Desagüe 55, casi esquina a Oquendo. A-1

ALQUILO UN TERCER PISO, SALA, comedor, tres habitaciones, dos baños y cocina, Carlos III número 71, esquina a Almendares. Informes y llaves, Bodega. U-6772. A-1

ALQUILO: $22.00, CASA MODERNA, Fernandina 66, sala, saleta, tres habitaciones, patio y traspatio, agua abundante Véase, de 3 a 5. A-1

SE ALQUILAN LOS ALTOS DE LA casa 21 número 24, Vedado, con el confort de una casa moderna. El mejor punto. Informan en los bajos. A-1

a-2 VEDADO

MUY MODERNA $33.00

Jardín, portal, garage, sala, saleta, 4 cuartos, baño intercalado, comedor, cocina, cuarto y baño criados. A No. 9 entre 1a y 3a, Vedado Llave misma. Informes: F-2129 de 9 a 11 a.m. A-2

CALLE 12 ENTRE 17 Y 19, JARDIN, portal, 4 cuartos, sala y salón de comedor, cuarto baño intercalado. Precio: $40.00. Informan en la bodega. A-2

SE ALQUILA, 19 NUMERO 291, ENtre C. y D., con portal, jardín, sala, comedor, 3 cuartos, baño, cocina, patio y traspatio Informes al lado. A-2

VEDADO

Calle 17, casa una planta moderna, acera sombra, con 683, metros, 6 cuartos, dos baños, garage para dos máquinas, frutales al fondo: 11,500 pesos. Sólo por tres días. Vale el doble. Sr. Quintana: M-8182 y FO-2188, Chacón 23. A-2

a-4 MARIANAO Y SUS REPTOS.

AVENIDA SEXTA ENTRE 11 Y 12, Villa Yolanda. Ampliación Almendares. Una planta, portal, terraza, sala, saleta, hall, comedor, 4 grandes cuartos, closets, baño intercalado, cocina, pantry, cuarto y servicio criados, lavadero, garage. Informes: teléfono I-3977. $35.00. A-4

ALQUILERES

a-5 J. del Monte y la Víbora

SE ALQUILA, MUY BARATA, LA casa Armas número 7, casi esquina a Santa Catalina. Llaves, en la Bodega. Informes: FO-3271. A-5

SE ALQUILA SANTOS SUAREZ LA casa de tres habitaciones, sala, baño, comedor, cocina al fondo, Estrada Palma 225, dos cuadras de los carros. Informan: A-9040. A-5

a-6 Stos. Suarez y Mendoza

SAN LEONARDO 61, SALA, TRES cuartos, comedor, pantry, garage, etc. La llave al lado. Informan: Telf. M-1245. A-6

a-7 LUYANO

ALQUILO MODERNISIMOS ALTOS con espléndidas vistas al mar, Aramburo 17, entre San Lázado y Jovellar, sala, comedor, hall, lujoso baño, dos cuartos y servicios. Precio: $27. F-2760. A-7

a-13 ALQUILERES VARIOS

HERSHEY. POR EL VERANO SE alquila preciosa Quinta con vista al valle de Río Blanco, a 400 piés sobre el nivel del mar. Moderno Bungalow amueblado con todo confort, Frigidaire, agua corriente; próximo a Golf Club. Informes después de las 3 p.m., Teléfono F-4753 o directamente al señor J. G. Sigarroa, Hershey. A-15

PLAYA BARACOA. SE ALQUILAN en lugar inmejorable por módico precio, dos casas, desde Junio a 1o. de Octubre. Informes: Barcelona 10 primer piso alto. Habana. A-13

b-1 NAVES Y LOCALES

SE ALQUILA PRECIOSO LOCAL propio para establecimiento, barrio comercial de la ciudad, superficie aproximada 800 metros. Obrapía 14, esquina a Mercaderes. Informan en los altos. B-1

ALQUILO NAVE MODERNA, 556 metros, cielo raso, azotea. Baratísima. Desagüe 77, casi esquina a Franco. Llave, Desagüe 55, casi esquina Oquendo. B-1

ALQUILO AMPLIA NAVE, SAN Francisco 17, entre San Rafael y San Miguel. Llaves e informes, en los altos U-2099. B-1

b-2 APARTAMENTOS

PALACE APARTAMENTS

APARTAMENTOS-HABITACIONES

Con y sin muebles, baño privado, agua fría y caliente, frescos. Lo más céntrico y alto del Vedado. Calle 25 y Avenida de Los Presidentes. Desde $20.00 a $45 00. B-2

EDIFICIO
8 y 19
VEDADO.
APARTAMENTOS DE LUJO
1, 2, 3 y 4 cuartos, baños, cocina, frigidaire, luz, garage. restaurants.
Gran piscina.
F-3131

b-4 HABITACIONES

CASA DE MORALIDAD, BUEN ASpecto. Habitaciones amplias, balcón a la calle e interiores, con y sin muebles, luz, teléfono, recibidor, cocina amplia. Pueden cocinar familias. Obrapía 51, altos, entre Habana y Compostela. B-4

SE ALQUILAN BUENAS Y FREScas habitaciones, con y sin. Baratas, O-Reilly 5. B-4

b-10 PERDIDAS

HE PERDIDO UNA CARTERITA, con dos llaves y un boletín del tren. Gratificaré a quien la devuelva. Antonio López, Obrapía 36, altos. A-3318. B-10

SE SOLICITAN

s-1 CRIADAS Y CRIADOS

SOLICITASE: SEÑORA EXTRICTA moralidad sin pretensiones, que sepa de cocina, para corta familia Págase sueldo y habitación Monte 243. S-1

SOLICITO MUCHACHA ESPAÑOLA, para limpiar y servir mesa, para poca familia. Tiene que dormir en la colocación. Sueldo: 12 pesos. Exijo referencias, Quinta entre 2 y 4, Reparto La Sierra. S-1

s2 COCINERAS Y COCINEROS

SE SOLICITA UNA BUENA COCInera de mediana edad, o un chino cocinero, sueldo: 12 pesos, para una finca en Guanabacoa. Falecón 8, bajos. S-2

SE SOLICITA UNA BUENA COCInera española, sueldo: 30 pesos Informan: San Carlos y Peñalver, Almacén de tabaco, d e 9 a 12 a.m. S-2

s9 JARDINEROS

SE SOLICITA UN BUEN JARDINEro. Escriba al apartado No. 1482. S-9

s10 OFICINISTAS

SE SOLICITA UN BUEN TAQUIgrafo en inglés, edad 20 a 25 años. Escriba al apartado No. 1482. S-10

s-11 Agentes y Vendedores

SE SOLICITAN SEÑORAS Y SEñoritas de buena presencia. Sueldo y comisión San Rafael 263 bajos. S-11

TAILORED BY GOODALL — Palm Beach — REG. U.S. PAT. OFF. — FROM THE GENUINE CLOTH

Necesitamos Agentes en toda la República, para vender directamente al consumidor, este artículo universalmente conocido y acreditado. Buena comisión de venta. Muestras gratis. Escríbanos hoy mismo.

NAMTHREW, INC.
Depósito General de la Fábrica, Aguila 140, Habana. S-11

SE SOLICITAN

s13 SOCIOS

SE SOLICITA SOCIO, CON 3,000 O 4,000 pesos, para industria establecida. Excelente margen de utilidad. Informes: Telf. M-9736, de 8 a 12 a. m. y de 2 a 6 p. m. S-13

SE OFRECEN

s-1 CRIADAS Y CRIADOS

SE DESEA COLOCAR UNA JOVEN española, de criada de mano o de cuartos. Es trabajadora y tiene referencias. Llamen: Telf. F-4771, Vedado. O-1

SE DESEA COLOCAR UNA JOVEN española, para criada de mano. Tiene referencias. Informan: Amargura 94, primer piso, habitación 10. O-1

DESEA COLOCARSE UN MUCHAcho de 13 años para comercio o casa particular. Es activo y sin pretensiones. Teléfono F-2226. O-1

SE OFRECE UN BUEN CRIADO DE mano bien práctico en el servicio a la rusa, tiene buenas referencias de casas en que estuvo 5 años. Informan al teléfono F-6068. K y 19 Vedado. M. G. O-1

MUCHACHA ESPAÑOLA, DESEA colocarse para criada de mano o manejadora, es formal y trabajadora desea casa seria, buenas referencias, no se coloca menos de 15 pesos. Teléfono M-3636, Concordia 106, La Especial. O-1

SE DESEA COLOCAR UN JOVEN del campo, para limpieza, en hotel o café. Entiende de Panadería e Industria Tiene buenas referencias. Informan: Telf. U-6611, de 8 a 10 y de 1 a 3. O-1

SE DESEA COLOCAR UNA JOVEN española, para criada de mano o de cuartos. Es formal y trabajadora. Lleva tiempo en el país. Telf. F-4249. O-1

SE DESEA COLOCAR UNA JOVEN española para cocinar o con matrimonio solo. También se coloca para cuartos. M-7843. Aguila 230, altos. O-1

s-2 COCINEROS Y COCINERAS

SE DESEA COLOCAR UNA SEñora para cocinar. Obrapía 51. Teléfono A-9205. O-2

SE DESEAN COLOCAR DOS JOVEnes españolas, una para cocinar y limpiar y otra para criada de mano o manejadora Teléfono U-4538. O-2

SE OFRECE COCINERA ESPAÑOla para cocinar o limpiar. Tiene referencias. No le importa ir al campo. Telf. F-2084. O-2

COCINERA Y REPOSTERA, ESPAñola, 35 años, buena presencia, muy limpia, desea colocarse. Cocina toda clase de comida y repostería. Tiene referencias de familias conocidas. A-3070. O-2

SE OFRECE BUEN COCINERO ESpañol. Cocina criolla, española y francesa; repostería y pastelería. Agradable sazón. Es hombre solo y sale al campo. Aguila 231. A-3090. O-2

SE DESEA COLOCAR UNA BUENA cocinera y repostera, española. No duerme en la colocación, ni saca comida. Tiene buenas referencias y prefiere trabajar en La Habana. Telf. M-4238. O-2

SE DESEA COLOCAR UN JOVEN español, para cocinar, sabe de repostería. Tiene referencias y no tiene pretensiones F-5887. O-2

SE DESEA COLOCAR UNA MUCHAcha española, para cocinar y limpiar, a matrimonio solo. También se coloca para criada de mano o comedor. F-6178. O-2

SE DESEA COLOCAR UNA COCINEra y repostera, española. Lleva tiempo en el país. Tiene referencias y no duerme en la colocación, Crespo 48, entre Colón y Trocadero. O-2

SE DESEA COLOCAR UNA COCINEra francesa, con familia americana o del país. Sabe cocinar a la criolla, francesa y americana. Tiene buenas referencias. Llame: Telf. A-9009. O-2

s10 OFICINISTAS

RAMON FERREIRA DESEA COLOcarse en casa de comercio u oficina, sabe contabilidad, es mecanógrafo. Tiene buenas referencias. Informan café Ambos Mundos, Obispo 2, teléfono M-5333. Los dueños del café lo garantizan O-10

11 Agentes y Vendedores

SRA. MOLINA. AGENTE REVISTA «Ellas», de Radio (anuncios) de Clínicas e Instituto del Niño y del Viejo; de Publics Extrjs (revistas), de Clínicos (caninas también) etc. etc. Heredia No. 15, entre Libertad y Estrada Palma. Víbora. Teléfono I-6962 O-11

014.—OFERTAS VARIAS

A-9009. SEÑORA EXTRANJERA DEsea colocarse de dama de compañía cuidar enfermo u otra ocupación en casa de familia honorable Tiene buenas referencias. Informan: Prado No 65. Marta. A-9009

SE OFRECE UNA ESPAÑOLA, PAra criandera, a media leche o leche entera. Puede verse su niña. Tiene referencias. Telf. U-5633. O-14

COMPRAS

13 LIBROS E IMPRESOS

NECESITAMOS TOMO 6o. QUIMICA Industrial Thorpe; 5o y 6o de Enjuiciamiento, Aguilera. Compramos Tesoro Juventud y Libros Derecho. Dulzaides, O.Reilly 60, Habana y Compostela. C-13

VENTAS

1 CASAS

AMPLIACION DE ALMENDARES ESTILO INGLES

Vendo residencia con una superficie de 1,856 varas de terreno, con frutales de primera calidad y rodeada de jardín. Se compone de portal, sala, 4 cuartos con closets, baño completo, comedor, cocina, pantry y merendero. Garage para dos máquinas, 2 cuartos y servicio de criados. Costó: $30,000. Se da hoy en $12,000, con facilidades de pago. Su dueño: Sr. Villoría, Calle Fuentes número 49, esquina a B., Almendares. FO-2188. V-1

VENDO REGIA CASA, DOS PLANtas, próximo a Monte y Cuatro Caminos, sala, saleta, 4 cuartos, baño, comedor, cocina, etc., en cada planta. Costó: $30,000. Hoy, en $5,200. Otra, próximo al Parque La Fraternidad, iguales comodidades, en $6,500. Una, en Santos Suárez, frente al tranvía, parte alta, en $1,600. Una, en la Víbora, dos cuadras de la Calzada, amplia, con garage, en $3,500. Informes: Vallongo, en Monte 311. V-1

VENTAS

SOLARES EN GANGA
VEDADO

Calle J., 13.66 x 50, a	$ 15.00
Calle 21, 16.66 x 40, a . . .	16.00
Calle L., 13.66 x 50, a . . .	16.00
Calle 23, 13.66 x 50, a . . .	17.00
Calle A., 18.50 x 50, a . . .	17.00
Calle 17, 22.66 x 30, a . . .	15.00
Calle 17, 22.66 x 50, a . . .	16.00
Calle 26, a 10.20 x 50, a . . .	6.50

J. P. Quintana, Chacón 23. M-8182 y FO-2188.

REPARTO MIRAMAR

Av. Primera, 23.58 x 53, a . .	$ 1.50
Av. Tercera, 53.16 x 53, a . .	2.75
Av. Quinta, 53.16 x 76, a . .	7.25
Av. Séptima, 29.58 x 53, a . .	4.00
Calle 20, 23.58 x 53, a . . .	3.00
Calle 22, 23.58 x 53, a . . .	3.00

J. P. Quintana, Chacón 23. M-8182 y FO-2188. V-2

v-4 ESTABLECIMIENTOS

BARATISIMO POR NO PODER atenderlo, vendo salón de helados y refrescos, acreditado y poco alquiler. Informan en I-6963. V-4

VENDO GRAN VIDRIERA DE TAbacos y Cigarros, cerca de Calzada y Quincalla. La vendo, se lo explicaré al comprador. Informan: Antón Recio y Monte. Benito, Café. V-4

V-6 Automóviles y Accesorios

SE VENDE FORD, DEL 32, 8 EN V., 4 puertas, 6 ruedas, 6 cristales; Chevrolet, del 29, 4 puertas, 6 cristales; Ford, del 29, 2 puertas, flamante. No pierda tiempo. Véalos, 23 número 455, entre 12 y 14, Vedado. Telf. F-2297, Cecilio. V-6

CHEVROLET 29, CERRADO; IDEM. 27, cerrado: $120.00; idem. 27, camioncito: $90.00; Ford 29, camión Reparto y Pisa y Corre: $150.00; Chrysler cerrado, chico: $70.00; Graham 30, cerrado: $275.00; Reo, camión Reparto: $50.00; Dodge, abierto: 115 pesos. Oquendo esquina Parque Maceo.

SE VENDE UN CAMIONCITO DE reparto, de uso, marca Chevrolet 1930, propio para Tintorería o Panadería. Vea a O. C. Greaffing, Belascoaín 171, de 8 a 9. U-1076. V-6

7 MAQUINARIAS

SE VENDE UNA MAQUINA DE DObladillo de ojo, muy barata. Para verla, en Amistad número 130, apartamento núm. 12. V-7

8 DE ANIMALES

BOSTON TERRIERS, CACHORROS a $25.00. En Línea 99, esquina a 10, Vedado. V-8

PERRITOS SPITS, OREJITAS PAraditas; parejita Bullterry, ingleses, ideales; Lulú Cotilla, lindísimas; cachorrita, Foxterrey. Precio de situación. Se pelan perros, Progreso 24 V-8

9 MUEBLES Y PRENDAS

SE VENDE UN JUEGO DE SALA de mimbre, otro de comedor moderno y dos lámparas. Pasaje Sta. Cruz No. 2, esquina a 7, Buenavista. V-9

M-9136

Compro: máquinas de coser «Singer», escribir, contadoras, neveras, frigidaire, baúles, maletas, vidrieras, muebles de Oficina. También vendemos, barato. Visítenos: A-9136. V-9

NUEBLES BARATOS
VENTA APERTURA

Vendemos muebles, finos y corrientes, nuevos y de uso, máquinas coser, escribir y equipajes. Visítenos y ofrezca lo que quiera, por lo que necesite. **LA REGENTE,** Salud 14 M-2655. V-9

BAULES Y MALETAS

Realización que sólo durará 10 días: 46 baúles-escaparates, 34 camarotes; 85 maletas y 23 maletines, a precios sin competencia. **«La Casa Inglesa», Salud 9, esquina a Rayo. M-7179.** V-9

FAMILIA VENDE, URGENTE, LUjoso juego cuarto moderno, con butacón; juego sala, precioso reloj de pie Renacimiento, magnífico radio RCA., lámpara, San Miguel 97, bajos, entre Lealtad y Campanario. V-9

10 UTILES DE OFICINAS

BOLSA DE MUEBLES
DE OFICINA

COMPRAMOS Y VENDEMOS
NUEVOS Y DE USO, ARCHIVOS DE acero, muebles caoba. Cajas caudales. Tarjeteros, Kardex, Libreros, mesas, mobiliario de colegios, procedente remates. Compostela No. 55 entre Obispo y Obrapía. A-7744. V-10

10 Instrumentos de Música

PIANO DE LA MARCA R. GORSS-Kallman, completamente nuevo. Se da muy barato. Monte 18, entre Aguila y Angeles. V-11

DINERO-HIPOTECA

d1 SE TOMA

SOLICITO $1,000, EN PRIMERA hipoteca, sobre casa moderna, en magnífico lugar. Y vendo vivienda, junto línea (Lawton), con buen terreno, en $600.00. Prado 19, altos. M-6513. D-1

d2 SE OFRECE

TENGO DINERO PARA DAR EN HIpoteca, pequeñas cantidades, con buena garantía, en La Habana y Barrios. Informes: Vallongo, en Monte 311. D-2

ENSENANZAS

e1 Profesoras y Profesores

Aprenda Inglés
EN SU CASA
OYENDO HABLAR

En 6 meses o antes, garantizamos enseñarle a hablar y escribir el idioma inglés, correctamente. Nuevo e ingenioso sistema de discos especiales de fonógrafos, lo hace posible. O aprende usted o no le cuesta un centavo. Si lo duda, pase a vernos o escríbanos hoy mismo. **NEW YORK COMERCIAL INSTITUTE,** Manzana de Gómez, Departamento 217, Habana, Cuba. E-1

M.E.C.D. 2016

PROFESIONALES

p-1 DRES. EN MEDICINA

DR. DANIEL MILANES DEL POZO
Médico Cirujano y Farmacéutico. Consultas, de 2 a 4, Figuras 42, Habana. Enfermedades del Estómago e Intestinos, Corazón y Pulmones, niños y señoras. P-1

DR RAFAEL CORRONS
Enfermedades nerviosas y mentales. Clínica «Baralt», Aguilera 16, Reparto Batista, frente al Club Ferroviario, martes, jueves y sábados. De 3 a 5 p. m. Telf X-1449.

DR. MANUEL BETANCOURT
Vías Urinarias, Venéreo. Asistente 4 años de los Profesores Marion, Heitz, Boyer, de París. Consultas de 3 a 5. San Lázaro 173, primer piso, teléfono M-6347. P-1

DR. A. VENERO
Vías urinarias, Impotencia, Sífilis. Curación rápida. Cuota semanal. Diatermia, Azoterapia, etc., etc. Consultas de 10 a 12 a.m. y de 4 a 6. m., San Miguel número 55, esquina a San Nicolás Telf A-9380 P-1

ENFERMEDADES DE SEÑORAS
DR. MILLA SOLSONA, Servicio de Enfermeras. Tratamiento de las enfermedades del aparato Genital de la Mujer. Insuficiencia. Disfunción Ovárica, Impotencia. Esterilidad Neurastenia Sexual, etc Consultas de 2 a 4 Obispo y Habana. Sexto piso Teléfono: M 7732 P.1

DR. OCTAVIO RIVERO
Asma, Tuberculosis y enfermedades pulmonares. Exasistente del Servicio del Profesor Saye, (Barcelona). Jefe Clínico del Dispensario Antituberculoso Mounicipal. Consultas diarias, Campanario 43. Consultas de 5 a 7. Telf. A-5848.

GABINETE UROLOGICO ALEMAN VIAS URINARIAS
Consultas gratis, de 7 a m. a 7 m y 8 a 9, Jesús del Monte 135, bajos frente Quinta de Dependientes. Tratamientos modernos para curar la Gonorrea en pocos días. Garantía absoluta. Cura radical: Impotencia, Piel y Sífilis

INSTITUTO «HIGIA»
Consultas gratis, de 8 a. m. a 8 p. m., Zanja 2, altos, entre Galiano y Rayo. M-6605. **Enfermedades Venéreas.** Tratamientos modernos. Garantizados. Curación de la Gonorrea, en pocos días. Precios módicos y facilidades. P-1

CONSULTESE POR CORREO GRATIS, no se desespere aunque se crea incurable, escriba claro los síntomas de su enfermedad. Estómago, Pulmones, Sangre, enfermedades nerviosas, impotencia. Doctor Fernández, O. Reilly 30. P-1

DR. ANTONIO PITA
MEDICINA GENERAL Y ENFERMEDADES NERVIOSAS Y ENDOCRINAS
Contando con el mejor Instituto de Fisioterapia de Cuba. Tratamiento efectivo de la neurastenia, Impotencia, Enfermedades crónicas y glandulares Nuevo método de estimulación del simpático Consultas de 2 a 4 p. m. $2.00 No visita ni da consultas por Correo Consulta a hora especial $10.00. **San Lázaro 45, entre Prado e Industria.**

DR. FRANCISCO J. DE VELASCO
Corazón, Pulmones, Estómago, Intestinos.
DR. RUBEN DE VELASCO
Corazón, Pulmones, Enfermedades de los niños. Consultas, de 1 a 3, días laborables. Horas especiales, previo aviso. Salul 34. A-5418.

PROFESIONALES

p-1 DRES. EN MEDICINA

DR. ALBERTO S. DE BUSTAMANTE
Especialista en partos y enfermedades de señoras. Consultas: Lunes y viernes, de 2 a 4, en la Clínica Bustamante Núñez. Telf. F-3890. Domicilio: 15 entre J. y K., Vedado. Telf. F-1862. P-1

p-3 DENTISTAS

Dr. Armando Crucet
CIRUJANO DENTAL Y ORAL De la Facultad de Pensylvania, del Garetson Hospital of Oral Surgery y ex Profesor de la Moffitt Dental Porcelain School de Philadelphia. TRATAMIENTO DE LA PIORREA ALVEOLAR y de las sinuocitis crónicas del maxilar. Obturaciones y dentaduras de porcelana. Anestesia por el gas Paseo número 17, entre Calzada y Línea. Vedado. Teléfono F-5153 P-1

DRA. AMPARO SOBRAL DE LEDON
HABANA 89, ALTOS, ENTRE LAMPARILLA Y AMARGURA
Gabinete electro dental, para señoras, caballeros y niños. Turnos diarios, desde las 8 a. m., hasta las 9 p. m. Trabajos garantizados, pagaderos en plazos cómodos, semanalmente. P-3

DR. J. HERNANDEZ CALZADILLA. Dentista. Hago toda clase de trabajos dentales. Arreglo puentes y planchas rotas. Consultas, hasta las 10 p m., Reina 76 Telf A-7537.

DR. JOSE M. GATELL
CIRUGIA DENTAL
Precios: una extracción, sin dolor: $1.00 Limpieza: $1 00. Empastes: desde $1.00 Corona, oro 22 kilates: $4.00. Dentaduras: $10.00. Demás trabajos, a precios económicos. Facilidades de pagos. Consultas: de 8 a 8, Habana 98, entre Obispo y Obrapía.

p-6 VETERINARIOS

RABIA. LE VACUNO SU PERRO EN su casa, estrego chapa y Certificado legalizado por Sanidad. Todo $2.00 Doctor Alfredo del Campo, Teléfono U-4041. P-1

DR. JAIPARO. CONSULTORIO-GABINETE. Gervasio No. 5. Teléfono U-2190. Servicio todo el día. Vacuna contra la rabia, aplicación. Certificado, chapa, legalización y servicio a domicilio, $2.00. Vet.

p-7 ABOGADOS Y NOTARIOS

RAFAEL LOPEZ SOSA
PROCURADOR
Habana número 116 Teléfono: A-8017. Asuntos Judiciales, Jubilaciones y Pensiones de todas clases. Divorcios, a plazos cómodos. Aunque no tenga dinero, véame.

¿ES USTED SOLTERO? ¿QUIERE casarse? Se ruega a todas las personas de ambos sexos que deseen casarse, escriban a la Agencia Edison, Apartado 2355 y envíen 10 centavos en sellos de Correo, para los gastos de contestación. P-6

DR. IGNACIO MORALES
ABOGADO
Cuba 76, esquina a Obrapía. A-2858, Habana. Paseo número 17, F-5153, Vedado. Asuntos Civiles, Divorcios, Administración de Bienes, Marcas y Patentes.

PROFESIONALES

p-7 ABOGADOS Y NOTARIOS

Dr. Angel Fernández
DIVORCIOS
Muy rápidos, de 5 a 30 días. Plazos cómodos en toda la República, a cubanos y extranjeros. Matrimonio notarial, en su domicilio. Obrapía 17, de 2 a 7 p. m. Telf. A-3060.

CANCELO ANTECEDENTES PENALES por módico precio. Procurador Onofre Vidal Lazaga. Calle 21 No. 449, Vedado. P-6

Dr. ISIDORO CORZO
ABOGADO
Especialidad: DIVORCIOS. CALLE 9 número 25, entre H e I. Telf. F.5086. Vedado

OFICIAL

REPUBLICA DE CUBA
SECRETARIA DE OBRAS PUBLICAS
OFICIAL
ANUNCIO DE SUBASTA

PARA LA CONSTRUCCION DE UNA PRESA DE HORMIGON ARMADO EN EL RIO «CAÑAS» EN EL LUGAR CONOCIDO POR «CHARCO MONO» PARA EL ACUEDUCTO DE SANTIAGO DE CUBA, QUE SE ABRIRA EN 24 DE MAYO DE 1935.

SEGUNDA CONVOCATORIA

Hasta las 10 de la mañana del día 24 de Mayo de 1935, se recibirán en el local del Despacho del Sr. Gobernador de la Provincia de Oriente, proposiciones en pliegos cerrados y lacrados para la construcción de una Presa de hormigón en el río «Cañas» lugar conocido por «Charco Mono», para el Acueducto de Santiago de Cuba, cuando serán abiertas y leídas públicamente.

En el Negociado de Suministro de agua, Cloacas e Ingeniería Municipal, en la Secretaría de Obras Públicas, y en la Jefatura del Distrito de la Provincia de Oriente, se facilitarán cuantos informes, datos y antecedentes se soliciten en relación con dicha obra y los ejemplares impresos de los pliegos de condiciones y proposiciones para esta subasta.

Los sobres conteniendo las proposiciones serán dirigidos al Sr. Director General de Obras Públicas, Palacio Provincial, Santiago de Cuba, con la siguiente única inscripción: «Proposición para la Construcción de una Presa de Hormigón en el río «Cañas», para el Acueducto de Santiago de Cuba».

Santiago de Cuba, Mayo 14 de 1935.

P. A. del Director General,
PEDRO PABLO CARTAÑA,

Jefe Superior, Ingeniero Jefe de 1ra. Clase, afecto a la Dirección General.

RESOLUCION

POR CUANTO: El Decreto-Ley No. 885 de fecha Febrero 19 de 1935, autorizó la ejecución de las obras de Acueducto, Alcantarillado, Instituto y reparación de calles en la ciudad de Santiago de Cuba, quedando las mismas a cargo de la Secretaría de Obras Públicas, y autorizada al efecto para ejcutarlas por el sistema que estimase más conveniente al mejor servicio.

POR CUANTO: Esta Secretaría dispuso que las obras proyectadas para el mejoramiento del abasto de agua de la ciudad de Santiago de Cuba fuesen subastadas; acto que fué convocado por el Tribunal Especial que se designó para el día diez de Mayo de 1935, habiéndose suspendido por la falta de asistencia de uno de sus miembros.

POR CUANTO: Es procedente el celebrar la subasta suspendida y urgente el llevar a cabo las obras proyectadas antes de que termine la actual estación de lluvia, al efecto de aprovechar su embalse, objeto técnico y práctico de las obras.

POR TANTO: En uso de las facultades de que estoy investido como Secretario de Obras Públicas, en mérito de las razones expuestas,

RESUELVO:

PRIMERO: La subasta suspendida con fecha Mayo 10 de 1935 para la ejecución de las obras proyectadas para el mejoramiento del abasto de agua de la ciudad de Santiago de Cuba, se convocrá nuevamente y se celebrará el día veinte y cuatro de Mayo de los corrientes, y a la hora que se designe por el Director General del Ramo.

SEGUNDO: Por la presente se ratifica el Tribunal designado para la celebración de la subasta; pero en el caso de no asistencia de alguno de sus miembros, se constituirá el Tribunal con cualquier número mayor de la mitad, presidiéndolo el mismbro de más alta jerarquía oficial que concurriere.

TERCERO: La subasta se celebrará en la Ciudad de Santiago de Cuba, y la convocatoria y el texto íntegro de esta Resolución, se publicar;n en la Prensa de la Ciudad de la Habana y en la de Santiago de Cuba, en los periódicos que acuerde el Director General del Ramo.

CUARTO: El Sub-Secretario del Ramo queda encargado de su cumplimiento con la urgencia que el caso requiere, notificando al Director General del Ramo de lo dispuesto. Cursándole la presente Resolución.

Dada en la Habana, a los trece días del mes de Mayo de mil novecientos treinta y cinco. (Fdo)—Enrique Ruiz Williams, Secretario de Obras Públicas.

ALQUILERES

a-1 HABANA

LOMA DE LA UNIVERSIDAD
Basarrate 18, esquina San Miguel. SE alquila hermosa y fresca casa, sala, saleta, ocho cuartos, hall, baño, comedor, cocina. Informan en los bajos. Teléfono F-1231. A-1

ALQUILAMOS, SAN RAFAEL Y Hospital, piso alto, moderno, sala, saleta, 3 habitaciones, baño intercalado, cocina. Precio módico Informan: Ferretería de Belascoaín y San Rafael. Telf. U-5215. A-1

ALQUILAMOS, LUCENA ESQUINA a San Rafael, piso alto, moderno, sala, recibidor, 4 habitaciones, baño intercalado, comedor fondo, cuarto y servicio de criados. Precio módico. Informan: Ferretería de Belascoaín y San Rafael. Telf. U-5215. A-1

SE ALQUILA PRIMER PISO ES-cobar 111½ dos habitaciones, sala, comedor, baño, cocina, 25 pesos al mes. Informes: Jovellar 32 entre Infanta y N. Llave en segundo piso. A-1

SE ALQUILA. CAMPANARIO No. 162, entre Reina y Salud, local propio industria o comercio, abierto de 3 a 5. A-1

SE ALQUILAN LOS FRESCOS AL-tos de Marina 6, con sala, saleta, recibidor, cuatro hermosas habitaciones, doble baño. Llave en los bajos. Informan: Concordia 13, bajos. Teléfono A-1024. A-1

ALQUILO COMPOSTELA 114, AL-tos, seis hermosas habitaciones, sala, saleta, comedor, completamente independiente, acera de la brisa, la llave en la mueblería. Telf. M-3560. A-1

EDIFICIO TROCADERO 57, ESQUI-na Amistad. Linda casita, sala, comedor, dos habitaciones, baño moderno intercalado, cocina de gas, lavadero. Llave en la azotea. teléfono M-6453. A-1

ALQUILO ALTOS, ESTRELLA 30, entre Angeles y Rayo: sala, tres cuartos, comedor, cocina, baño, cuarto en azotea. Llaves, en la esuina. Informan: M. número 164, entre 17 y 19, Vedado: 28 pesos. A-4761. A-1

SE ALQUILAN LOS ALTOS, DE SAN Lázaro 183, tres habitaciones, baño moderno y demás servicios. Informes: Bodega, esquina Perseverancia. A-1

SE ALQUILAN LOS ALTOS, DE SAN Nicolás 160, sala, comedor, dos habitaciones, magnífico baño. Alquiler: 25 pesos. Dos meses en fondo. Informes: Telf. F-5320. A-1

¡VISTA A 2 CALLES! ¡ALEGRE! Lindísimo; recién construído; verdadero sanatorio. Fresquísimo segundo piso; puerta cristales; decorados. Sala, 3 ventanas; saleta; columnas escayola; comedor corrido, fondo; baño completo, intercalado; cocina grande; cuartico y servicios criados; 3 habitaciones: $30.00. Arbol Seco 6, a cuadra y media Carlos III. A-1

SAN LAZARO 98, ALTOS MODER-nos, sala, comedor, tres cuartos, baño intercalado, hall, cocina de gas. Informes: M-2863 y F-3131. Llaves, en el primer piso. A-1

LEALTAD 113, ALTOS, ENTRE SAN Rafael y San Miguel: sala grande, recibidor, 2 habitaciones grandes, con baño moderno; 2 habitaciones, altos, con baño completo y demás servicios, cocina de gas y carbón. A-1

ALQUILO, HABANA 32, BAJOS, CA-sa nueva, una cuadra Palacio Presidencial, sala, tres cuartos, lujoso baño intercalado, comedor, cocina, baño de criados: $30.00. Dos meses fondo. Aguilera. A-6174 y U-6509. A-1

SE ALQUILA, EN LA LOMA DE del Angel, Compostela núm. 6, una casa, sala, comedor, 4 habitaciones, baño intercalado y servicio de criados. Informan: Monte 41. A-1

SE ALQUILA MODERNO PRIMER piso, Escobar 64, esquina a Virtudes, sala, comedor, 3 cuartos, baño intercalado, pantry, etc. Toda decorada. Informan en la misma. A-1

ALQUILO LOS MODERNOS Y FRES-cos bajos de San Lázaro 364, sala, saleta, 4 cuartos, 2 baños completos intercalados, comedor, cocina, cuarto criados y servicio, gran patio y garage, en 60 pesos. Informes: Blanco Bosch, Muralla 16. A-1

MALECON 27-A., PRIMER PISO, TE-rraza, sala, recibidor, cuatro habitaciones, lujoso baño, comedor al fondo, cuarto y servicio criados. Informan en los bajos. A-1

¡BUSCA CASA?
LLAME AL
M.6747
SEGURAMENTE ALLI ENCONTRARA LA QUE VD NECESITA
O VAYA A
MORRO Y GENIOS
EDIFICIO "GOMEZ"
ALLI LE INFORMARAN

ALQUILERES

a-1 HABANA

SAN JOSE 38, ALTOS, ENTRE MANrique y San Nicolás, sala, comedor, 3 cuartos, baño intercalado y cocina, The Trust Co. of Cuba, Obispo 53, M-6917. A-1

NEPTUNO 216 Z, ALTOS, ENTRE Marqués González y Oquendo, con 5 habitaciones y todos los servicios. Informan Luz 19 A, bajos. Teléfono M-1541. A-1

ALQUILO LOS MODERNOS BAJOS Aguiar 18, próximos ampliación Malecón, sala, saleta, tres cuartos, comedor al fondo patio, traspatio, verla de 3 a 6. A-1

$25.00. H. UPMANN 19, ENTRE VA-lle y Zapata a 20 metros Infanta-Zanja, planta baja decorada: sala, comedor, 3 habitaciones, lujoso baño, lavadero, patio. Verla: 7 a 11, 1 a 5 y media. A-1

SE ALQUILA: MAZON 37, ENTRE Valle y Zapata, casa de sala, tres habitaciones, baño, comedor, servicio criados. Llaves, en la misma. Informes: U-5858.

SE ALQUILA: VAPOR 2-A., ENTRE Marina y Hornos, casas de 2 habitaciones, baño, cocina, con luz, a 12 pesos. Llaves, en la misma. Informes: U-5858.

SE ALQUILA: HOSPITAL 18, EN-tre San Lázaro y Jovellar, casas de sala, tres habitaciones, baño, comedor y cocina. U-5858.

SE ALQUILAN: VAPOR 43, ENTRE Hospital y Espada, casas de 2 habitaciones, baño y cocina, con luz, a $9.00 y $10.00. Informes: U-5858. A-1

SE ALQUILAN LOS ALTOS DE JO-vellar 35 entre M y N con terraza, sala, recibidor, 3 cuartos, galería de persianas, baño completo, comedor al fondo, cuarto y baño de criados. La lave en los bajos. Informan: Consulado 90, altos, teléfono M-3657. A-1

SE ALQUILA PRADO 20. PISO BA-jo. Informes en el segundo piso alto. A-1

ZANJA 144-A., LINDO PISO ALTO, sala, comedor, dos habitaciones, cocina, servicios. Bien pintado. Llaves, encargada. A-1

$20 SE ALQUILAN LOS ALTOS DE la casa Cádiz 28, sala, saleta, 2 cuartos, baño completo, los tranvías por la esquina. Informan: Teléfonos M-6623 y A-2940. A-1

SE ALQUILAN LOS BAJOS DE LA casa Crespo esquina a Refugio, tiene sala, saleta y cuatro cuartos, La llave en la misma, para informar teléfono F-1746. A-1

LUZ 22 BAJOS, SE ALQUILA ME-dia cuadra Secretaría Justicia y Obras Públicas pasa tranvía por la puerta y esquina, sala, comedor, tres habitaciones demás servicios. Llaves en los altos. Informan I-3056. A-1

CALLE OQUENDO No. 93, BAJOS, entre Desagüe y Peñalver, se alquila casa sala, 3 cuartos, comedor, cocina, baño, $20. F-1183 A-1

ALQUILO, CARDENAS 65, ALTOS, sala, recibidor, 3 cuartos, baño intercalado, comedor, cocina, cuarto y servicio criados, un cuarto en azotea: $33.00. Dos meses en fondo. Aguilera: A-6174 y U-6509. A-1

MODERNOS BAJOS, RAYO No. 66 cerca Reina, sala, comedor, 3 amplias habitaciones, cocina, baño completo. Bajos Monte 68, propios para comercio o almacén tabaco. Informes en las mismas.

SE ALQUILA, PARA INDUSTRIA O negocio comercial, la casa Jesús Peregrino número 45, con altos al frente. Llave, en el 36. Informes: Salud 21. M-4712. A-1

a-2 VEDADO

CALLE A No. 256 ESQUINA 27, VE-dado. Se alquilan los bajos del chalet de madera con pisos de mosaicos, baño intercalado, demás comodidades. Los altos con 4 habitaciones y demás comodidades. Llaves enfrente. A-2

ALQUILO CASA A LA BRISA, EN el mejor punto del Vedado. Calle C No. 242 entre 21 y 23, una sola planta con hermoso jardín. Librería Albela, U-5783. A-2

FRESCO CHALET 29 No. 39, INFOR-man $-7054, la llave al lado. A-2

PARTE ALTA VEDADO. ALQUILA-se a corta familia honorable, modernos bajos amueblados con todo corfort Jardín, garage. Exígense referencias. Informan: Telf. F-4844 de 2 a 6. A-2

ALQUILO ALTOS, CALLE I. NUME-ro 204, entre 21 y 23, sala, tres habitaciones, baño intercalado, comedor y cocina, acera de brisa. Informes, en la misma. A-2

SE ALQUILAN LOS ALTOS, DE LA calle Once número 49, entre 10 y 12, Vedado. Compuestos de sala, comedor, 4 cuartos, cuarto de baño completo intercalado, cocina, cuarto de criados, con servicio completo y garage .La llave en los bajos. Informes: Telfs. A-7196 y FO-2246. A-2

SE ALQUILA PISO, EN QUINTA número 96, Vedado, muy cómodo, 30 pesos. Llave, piso derecha. Informes: Aguiar número 38. Telf. A-2750. A-2

SE ALQUILA CASITA CON JARDIN, portal, sala, dos habitaciones, comedor, cocina, baño, patio, D 194 esquina a 21, casa madera. A-2

SE ALQUILA EL PISO BAJO DE la casa calle 21 número 244 entre E y F, Vedado. Informan al fondo en el Edificio Arcos el Conserje Heliodoro. A-2

BAÑOS 6. SE ALQUILAN ESPACIO-sos altos, terraza, sala, recibidor, 4 habitaciones, baño intercalado, comedor, cocina, despensa, servicio y 2 cuartos para criados. Banco Asturiano, teléfono A-7674. A-2

SE ALQUILA MAGNIFICA RESI-dencia, seis cuartos, 4 baños, 21 y N. Vedado. F-4086. A-2

CALLE 18, NUMERO 10, ENTRE 13 y 15. Alquilo casa sola planta, entre jardines, sumamente fresca, 2 baños completos, 4 habitaciones amplias, sala, comedor, hall, cuarto criada y servicio, amplia cocina, pantry, despensa, garage: 75 pesos. Informes en la misma, 9 a 12 y 2 a 5. A-2

ALQUILERES

a-2 VEDADO

ALQUILO J No. 2, BAJOS, 6 CUAR-tos, 2 baños intercalados, hall central, sala, comedor etc., con garage. Informes: F-5339. A-2

PARADERO VIBORA. 10 OCTUBRE 618, se alquila un hermoso alto con 4 habitaciones y servicios modernos. Informan en los bajos, pregunten por Corina. A-2

VEDADO: BAÑOS Y 17, EDIFICIO Menéndez. Alquilo, un apartamento moderno, altos, muy fresco, con sala, dos cuartos, baño, cocina y elevador. A-2

a-3 CERRO Y PALATINO

SE ALQUILAN LOS MODERNOS altos Calzada del Cerro No. 873 entre Churruca y Primelles Informan enfrente, zapatería, de 3 a 5. Teléfono F-1023. A-3

a-4 Marianao y sus Repartos

MIRAMAR: QUINTA AVENIDA Y calle 30, espléndidos bajos, jardín, gran portal, sala, saleta, comedor, hall, 5 habitaciones, 2 baños intercalados, dos habitaciones de criados, cuarto de chofer, servicio de criados, cocina y pantry. Telf. F-5447. A-4

AMPLIACION DE ALMENDARES. Se alquila un lujoso chalet en Avenida Segunda entre 11 y 12 con cuatro habitaciones, garage, jardín y demás comodidades. Informan teléfono F-6461, Sra. García. A-4

SE ALQUILA ESTA HERMOSA Y ELEGANTE CASA
Tiene tres habitaciones, sala, hall, comedor, cocina, cuarto de criados y sus servicios, fregaderos y un gran patio. Está flamante. Se puede visitar a cualquier hora. En la misma, hay siempre un Encargado. Calle 12, entre Avenidas 8 y 9, del Reparto Ampliación de Almendares. Para más informes: Mendoza y Compañía. Telf. M-6922, Obispo 63. A-4

SE ALQUILA UNA HABITACION con servicio independiente con o sin muebles, se admiten abonados al comedor. Confort, economía, San Miguel Infanta, letra F por San Miguel. A-4

ALQUILO DOS CHALETS MODER-nos, portal, sala, saleta, 2 y 4 cuartos, baño completo, cocina, patio, agua abundante, en 12 y 18 pesos. Calle Almendares 50 y 56, Reparto Nogueira, Marianao, Tren Zanja, esquina. Informes: Blanco Bosch, Muralla 16. A-4

a-5 J. del Monte y la Víbora

ALQUILO HERMOSA CASA, PATRO-cinio 2, Víbora, sala, saleta, galería, 6 cuartos, comedor, 2 baños, cuarto, servicio criados y garage Llaves, en la misma. F-3242. A-5

VIBORA. SE ALQUILAN LOS AL-tos de la casa O-Farrill No. 35, sala, cinco habitaciones, portal, comedor al fondo,hall central, baño completo, cuarto y servicios de criados. A dos cuadras de la Calzada. La llave en los bajos. Precio: $30. Informes teléfono F-5000. A-5

LUZ CABALLERO 14 ENTRE VISTA Alegre y Carmen, detrás Maristas. Lindos altos, terraza, sala, tres cuartos, lujoso baño, comedor, servicios, cuarto criados, garage Llaves encargada fondo. Teléfono F-4845. A-5

VIBORA. ALQUILO MILAGROS 80, jardín, portal, sala, comedor, 3 cuartos, baño completo, patio, traspatio, servicio criados, fresca para verano. Informes: I-6186. A-5

VIBORA. SAN LAZARO 83, CASI esquina Carmen, (70 ms. de la Calzada) piso muy fresco, sala, comedor, dos cuartos, baño intercalado, terraza, cocina gas y carbón, cuarto y servicio de criada. Llave en los bajos. Teléfono I-2333 de 9 a 11 a.m. A-5

ALQUILO, SANTA CATALINA 79, entre San Anastasio y San Lázaro, sala, saleta, tres cuartos, baño intercalado, comedor, patio, traspatio con frutales. Informes: Teléfono F- 5105. Llaves, allí. A-5

SE ALQUILA CASA MODERNA LUZ 47, Víbora, portal, sala, 3 cuartos, baño intercalado, agua abundante. Informan Plaza del Vapor 62, señor Allende. A-5

PATROCINIO 6, ENTRE PARRAGA y F. Poey. Espléndida casa una cuadra paradero. Jardín, portal, sala, hall recibidor, seis cuartos, 4 baños completos, comedor, 2 cuartos criados, patio, traspatio, entrada garage. Informes allí mismo. Teléfono X-1654. A-5

VIBORA. ALQUILO $11. CASA PE-queña mampostería, moderna, bien situada, punto alto, agua abundante. Otra $16, San Bernardino y Serrano, sala, comedor, dos cuartos, cocina, servicios, patio. I-3425. A-5

SE ALQUILA: ARMAS NUMERO 123, entre San Francisco y Milagros, casa compuesta de sala, comedor, 2 habitaciones, baño intercalado, cocina, etc. Informes: Ramón G. Fernández. Telf. U-1157. A-5

HERMOSA Y VENTILADA CASA, se alquila en lo mejor de la Víbora, calle O-Farrill No. 75 esquina a Juan Bruno Zayas, consta de sala, comedor, cuatro habitaciones y demás servicios. Informes en la misma. A-5

SANTOS SUAREZ y MENDOZA

VEA LOS FRESCOS Y COMODOS bajos de Cortina 42, entre Santa Catalina y Milagros, a media cuadra de la línea de Santos Suárez. $25.00. A-6

SE ALQUILAN LOS BAJOS DE SAN Leonardo 76, esquina a Serrano, compuestos de portal, sala, comedor, tres grandes habitaciones con baño intercalado, cocina y cuarto de criados con servicio. Informa: Sr. Luis M. Santeiro, teléfono I-5285. A-6

a-10 Los Pinos y Naranjito

PROXIMA A DESCCUPARSE CASA moderna toda a la brisa. Jardín, portal, sala, 2 cuartos, $12.00. Betancourt y Apóstol, casa letra C. Los Pinos. Informa al lado el Sr. Puente, F-2225. A-10

ALQUILERES

a-12 Guanabacoa y Cojimar

OLVIDESE DEL CALOR Y DEL VE-rano, alquilando los bellos y cómodos altos de la casa mejor situada en lo más alto de la Loma de Cojimar. Carretera y calle 32, que es la primera que se encuentra al llegar a este incomparable Reparto, Alturas de Cojimar, sala, 3 cuartos, gran comedor, 2 baños, cocina, cuarto y servicios para criados, 2 terrazas, frente y fondo, jardines, luz eléctrica, agua de Vento con o sin garage. Informes oficios No. 16 teléfono A-6567, se puede ver a todas horas.

a-13 ALQUILERES VARIOS

ALQUILAMOS AUTOMOVILES PA-ra diligencias y paseos. Manejado por usted mismo. Para más informes llame al U-5942. Latour. Zanja y Lucena. A-13

SAN MIGUEL DE LOS BAÑOS, CA-sa Paco-Ruz, cinco portales, dos baños intercalados, cuarto criados, con dos baños, dos garages, amueblada completamente. Informa allí Jesús Méndez «El Gran Palacio», teléfono I-4344. A-13

ALQUILO GARAGE CON CUARTO Y servicio independiente, $6, «Villa Ofelia», B., entre 12 y 14, Almendares. También doy clases de inglés y francés, $5.00 mensuales. A-13

SAN MIGUEL DE LOS BAÑOS. CHA-let avenida parte alta tres habitaciones, garage demás comodidades. Para el mes de Junio. Informes en la misma o al teléfono I-7189. A-13

ALQUILO POR AÑOS O TEMPORA-da ¾ caballería. Buena casa avenida gran arboleda. Informes F-4670 A-13

CASA-CHALET, VARADERO, PLA-ya Norte, junto al Club Náutico, 8 habitaciones, cuatro baños intercalados y tres cuartos de criados, con baño, grandes portales, dos garages. Informan: FO-2478. A-13

ALQUILO OMNIBUS, PARA LAS distintas Playas de La Habana, a familias. Absoluta moral. Instituto «América Arias». Telfs. I-4712 y F-2914. A-13

ESPACIOSA MODERNA CASA QUINta a una cuadra de Sans Souci, en la carretera de Jaimanitas. Tres lujosos baños, garage tres máquinas. Ochenta pesos mensuales, contrato un año. Informan: La Metropolitana departamento 240. Teléfono A-5552. A-13

b-1 NAVES Y LOCALES

SE ALQUILA PROPIA PARA ESTA-blecimiento la casa Diez de Octubre 309. Lugar muy céntrico. Puede verse a todas horas. Precio razonable. Informan: Diez de Octubre 630. B-1

HABANA Y OBRAPIA, HERMOSOS bajos propios para establecimiento. Informan Edificio Canadá 421, teléfono M-7493. Las llaves en Obrapía 45. B-1

BODEGUEROS. LOCAL PARA BO-dega con armatostes, vidrieras, apertura y contribución pagada Calle Rita esquina Piedra, Reparto Juanelo dos cuadras calzada Güines. Más informes bodega Muñiz Carlos III esquina Espada. B-1

SE ALQUILA
para un buen establecimiento los espaciosos, modernos y bien situados bajos de
O-REILLY 51
frente a La Metropolitana. Informan en el tercer piso y por Teléfono M-7911.

CEDO SALON Y LOCAL PARA TA-ller a negocio antigüedades, objetos arte, mimbres o cosa análoga en casa del Vedado, que ha de instalarse mueblería. Buen punto F-1961. Sr. Ramos B-1

ALQUILO LOCAL DE ESQUINA propio para bodega, otro local de esquina grande especial para puesto frutas, otro local de esquina especial para barbería, grande, barrio de mucho público, al lado de las fábricas Crusellas La Ambrosía, precio muy económico; para informes y trato vea a J. Busto, Zapotes 32, Santos Suárez. B-1

LOCAL AMPLIO FABRICADO PARA bodega San Francisco esquina San Anastasio, altos, sala, comedor, 5 cuartos, baño intercalado, calentador, motor. Informan: 17 No. 419 F-2869, Vedado. B-1

ALQUILO GRAN SALON 300 ME-tros, dos servicios, para oficinas, comercio, industria. Cuba 108 entre Muralla y Sol Informes en el mismo. B-1

LA NAVE MAS LUJOSA
De La Habana, ocupada, hoy, por el ron «Havana Club». Se alquila para el día primero, 500 metros, local de oficina, cámaras de desinfección, servicios de lujo. Damas 11, entre Luz y Acosta, media cuadra tranvías. Alquiler bajo. Miguel F. Márquez, Empedrado 16. A-8450. B-1

SE ALQUILA UN PEQUEÑO LOCAL, propio para pequeña industria y comercio. Compostela número 42, casi esquina a Obispo. Informan en la Sastrería. B-1

LOCALES PARA NEGOCIOS
CON CONTRATO POR AÑOS
BUSCA?
TENEMOS EL QUE VD NECESITA
M. 3166
O VAYA A GENIOS Y MORRO

ALQUILERES

b-1 NAVES Y LOCALES

SE ALQUILA LA CASA ESQUINA San Miguel y Lealtad, propia para establecimiento y familia. Ultimo precio: 60 pesos. B-1

NEPTUNO 76 PROXIMO GALIANO, alquilo barato hermoso local. Cuatrocientos metros, entrepiso, amplias vidrieras, habitaciones dependencia. Gasto mínimo de instalación. Informan Empedrado 49, A-2021. B-1

ALQUILO NAVE 556 METROS CE-mentada. Cielo raso, azotea, baratísima. Desagüe 77 casi esquina a Franco. Llave Desagüe 55, casi esquina a Oquendo. Dueño: U-1677. B-1

SE ALQUILA UNA ESQUINA, CON todos los enseres de bodega. Solamente necesita mercancía. Mucho barrio. Alquiler barato con una accesoria para familia en San Julio y Oeste de Línea, Santos Suárez. Informa su dueño: Chacón y Aguiar. Teléfono M-4846. B-1

PARA OFICINAS
Alquilo Obrapía 23 altos, tiene un salón al frente de 150 metros planos, llave en los bajos. Informes: teléfonos M-2603 y F-1211. B-1

PARA OFICINAS
En el acreditado edificio O-Reilly No. 11, hay algunas habitaciones desocupadas. Aunque no haya pensado en mudarse, véalas. Puede que se embulle y las alquile. Visítenos. No le pesará. B-1

ALQUILO AMPLIO LOCAL MUY claro, propio para comercio u oficinas, en Neptuno 251, entre Aramburo y Hospital. Alquiler rezonable. Informes Belascoaín 14. U-5158. U-5402. B-1

DRAGONES 23. NAVE CAPACIDAD 330 metros, nuevos, alquilo para almacén o desarrollar buen negocio con apertura Mercado Tacón, dista poco más de una cuadra. Informan en los altos. Teléfono I-5639. B-1

SE ALQUILA, A MEDIA CUADRA Infanta, nave de 800 metros, con cinco habitaciones, altas, Desagüe y Plasencia, propia para almacenes o industria. Precios de situación. Informes: U-1177. B-1

b-2 APARTAMENTOS

SE ALQUILAN APARTAMENTOS amplios y claros para oficinas y profesionales con luz, limpieza y elevador a $10, $12 y $15. Edificio Ajuria, Habana No. 86 frente al Parque San Juan de Dios. B-2

EN $11.00, ALQUILO FRESCO APAR-tamento, estilo Español, de amplio y bonito jardín, sala, habitación, cocina y baño. A. entre 10 y 12, Almendares. Llave, Bodega de la esquina. Informes: F-3055. B-2

EDIFICIO ARECES, PRADO 36, SE alquila un hermoso alto con 3 habitaciones, 2 baños, sala, comedor, y saleta con todo servicio a precio razonable. B-2

EDIFICIO ARCOS. SE ALQUILA UN apartamento. F., entre 19 y 21, Vedado. Informes: el Encargado. B-2

SE ALQUILAN APARTAMENTOS y habitaciones, calle Balear 15 una cuadra antes de llegar Quinta Balear, Luyanó. Precios baratos. Informes en la misma. Teléfono A-7635. B-2

EDIFICIO «AGUIAR». INDUSTRIA 72½. Amplios apartamentos, 2 habitaciones y baño completo, luz, teléfono, agua caliente y ascensor día y noche. Sólo a personas de moralidad. B-2

SE ALQUILAN APARTAMENTOS modernos En San Miguel 96 A una cuadra de Galiano. Informan en la Tintorería B-2

K ESQUINA 21, VEDADO. APARTA-mento fresquísimo, muy cómodo, con preciosa vista. Sala, comedor, 1 cuarto, baño completo, etc. También apartamento pequeño solo en azotea. Avelino. B-2

SE ALQUILA UN HERMOSO DEPAR-tamento, de esquina, sombra, con balcón corrido, lavabo y toda asistencia, en casa particular. Neptuno 73, altos de «La Filosofía». M-7582. B-2

AGUILA 157, ENTRE BARCELONA y Zanja, Apartamentos, primer piso, segundo y tercero, con cuatro piezas, baño completo, ocho departamentos de dos piezas, con cocina y servicio independiente. Todo moderno y muy fresco. Informes en los bajos. B-2

b-3 DEPARTAMENTOS

SE ALQUILA UN HERMOSO DE-partamento, fresco y barato, con vista a la calle. Informan: Obispo número 40, Café. B-3

HABANA 85, ESQUINA A LAMPA-rilla, para matrimonio o familia sin niños, departamentos, lavabo agua y vista calle. También, Accesoria de sala, cuarto y servicio. Casa de toda moralidad. Buen aspecto. B-3

MONTE 2-A., ESQUINA ZULUETA. Alquilo a familias y matrimonios, sin niños, departamentos de dos y tres habitaciones. Vista calle. Casa de orden. Buen aspecto. B-3

SE ALQUILA UN DEPARTAMEN-to alto en la casa calle Cuba No. 6, frente al nuevo Malecón. Puede verse a todas horas. Informan Reina 104, M-3741. Sr. Mallada

EDIFICIO PRIETO. MURALLA 98, casi esquina a Bernaza, el mejor situado para oficinas, se alquilan departamentos ventilados para profesionales y comisionistas. B-3

HABANA 85, ESQUINA A LAMPA-rilla, para matrimonio o familia sin niños, departamentos, lavabo agua y vista a la calle. También: Accesoria de sala, cuarto y servicio. Casa de toda moralidad. Buen aspecto. B-3

DEPARTAMENTOS PARA FAMILIAS
En el Vedado, Edificio «Alaska», 23 esquina a M. Se acaban de desocupar dos departamentos. Apresúrese, si le interesan. Se alquilan en seguida. Infórmese y no alquilará en otra parte. B-3

¿QUIERE VIVIR FRESCO? VAYA A Consulado 55 y hallará Departamentos y habitaciones, con agua corriente, que son un baño y unos baños que son un encanto. B-3

HABANA 55, ESQUINA EMPEDRA-do. Alquilo a matrimonio y familias, sin niños, departamentos de dos habitaciones, lavabo agua, vista a la calle. También, habitaciones. Casa de orden. Buen aspecto. B-3

b-4 HABITACIONES

ELEGANTE RESIDENCIA FAMI-liar, de Consulado 56 y 60, altos y casa de familias, de Consulado 92-A., altos, para personas decentes y estables. Habitaciones y apartamentos, con balcón, teléfono, garage y comidas, etc. B-4

ALQUILERES

b-4 HABITACIONES

CASA DE FAMILIA, ALQUILA AM-plia sala, para Oficina o Consultorio. También habitación con o sin muebles y asistencia. Exijo referencias. Hay teléfono, Manrique 124, entre Salud y Dragones, bajos. B-4

HABANA 109, SEGUNDO PISO, casa particular, Se alquila una hermosa habitación a hombres solos o señoras. Personas de moralidad. B-4

EN PRADO 88, ESQUINA A ANI-mas, casa de familia se alquila una habitación amplia. Servimos cantinas. Teléfono M-2637. B-4

VENDO GRAN VIDRIERA DE TA-bacos y Cigarros, Calzada, y Café Restaurant. Muy billetera y Quincalla. La vendo. Se lo explicaré al comprador. Informan: Antón Recio y Montes. Benito, Café. B-4

SE ALQUILA UNA HABITACION, anexa al baño, en casa particular, a matrimonio sin niños y de moralidad, en Lagunas 79, primer piso. Con comida. B-4

MATRIMONIO RESPETABLE, SIN niños, alquila habitación a matrimonio o dos señoras, con toda asistencia, agua caliente. Precio económico. Unicos huéspedes, San Lázaro 161, segundo piso. Telf. M-6522. B-4

HABITACIONES: $4.50, OQUEN-do número 14, entre San Miguel y Neptuno, a hombres solos; Benjumeda esquina a Arbol Seco, altos Fonda, una habitación a hombres solos. Más informes: Maximino. Telf. I-3173. B-4

ALQUILO, CARDENAS 42, ALTOS, sala, saleta, tres habitaciones, servicios completos. Para verla, de 3 a 5. B-4

SE ALQUILA UNA HABITACION, muy fresca y ventilada, con balcón a la calle y lavabo de agua corriente, para personas de moralidad. Colón número 23, primer piso. B-4

EN CASA PARTICULAR, SE AL-quila una habitación, amplia, vista a la calle; otra, en la azotea, a hombres de moralidad, luz y teléfono. Informan: Malecón 27, primer piso. B-4

EN EL VEDADO. — MATRIMO-nio solo, cada una o dos habitaciones en chalet muy fresco a matrimonio o señoras. Se cambian referencias. Baños 245, esquina 25, teléfono F-5842. B-4

REINA No. 6, SEGUNDO PISO, HA-bitación con o sin muebles, lavabo agua corriente, matrimonio, $30 y $33 persona sola, $16, casa, comida y desayuno, teléfono, no molesten en el primer piso. B-4

EN ELEGANTE RESIDENCIA PAR-ticular, se alquila habitación amueblada, baño, comidas: 25 pesos mensuales, a persona sola, con referencias. Unico inquilino. Entrada independiente. Informan: U-5373. B-4

HABITACIONES AMPLIAS Y VEN-tiladas. Se alquilan en San Pedro 6, antiguo Hotel «La Perla», frente a La Aduana. B-4

ALQUILO HABITACIONES PARA guardar muebles en casa particular, en la misma compro juego comedor renacimiento español, 23 No 22, entre H e I, Vedado. Telf. F-2568. B-4

AGUACATE 30, 2o. PISO, UNA HA-bitación anexa baño con todo confort, casa particular. Teléfono M-9450. B-4

VEDADO: O. NUMERO 10, FRENTE al Maine. En magnífica residencia, se alquila hermosa habitación, lujoso baño privado, con o sin asistencia, otra, pequeña. Hay garage. Referencias mutuas. B-4

EN EDIFICIO MODERNO, 4 PLAN-tas, Monte 485, habitaciones con baño en $8.00 y $10.00 mensuales. Informan en la botica. Teléfono M-4128. B-4

EDIFICIO CUBA, SEIS PISOS, EM-pedrado número 42. Se alquilan amplias y ventiladas habitaciones, muy baratas: elevador, lavabo, luz toda la noche. Orden y moralidad Telfs. M-2515 y M-5113. B-4

b-5 CASAS DE HUESPEDES

CASA DE HUESPEDES: GALIANO 70, altos de «La Opera». Se alquila un apartamento de dos habitaciones, con su baño privado. Vista a la calle. Comida inmejorable. Se exigen referencias. B-5

GRAN RESIDENCIA DE FAMILIAS, el mejor punto de Prado 104 En la misma, pensión completa para caballeros, 20 pesos. Se admiten abonados al comedor. Se exigen referencias. B-5

CASA DE HUESPEDES. CUANDO quiera vivir una casa barata y de estricta moralidad, visite Aguila 113, tos de Cuervo y Sobrinos. B-5

«LA MATANCERA», REINA 8,3 ES-quina Manrique, hermosas habitaciones amueblads con servicio propiioi, agua caliente, buena comida, casa decente, precio económico. Teloéfono A-0238. B-5

b6 HOTELES

HOTEL TROTCHA
CALZADA Y DOS, VEDADO.
Próximo a los Baños de Mar. Economía. Confort. Amplias y frescas habitaciones con baño privado y todo servicio, rodeado de jardines Una persona: 35 pesos. Dos personas, desde 55 pesos. F-1076. B-6

NO PASE CALOR
No se prive del placer del baño, por falta de agua.
HOTEL SAN CARLOS
Habitaciones frescas. Agua a todas horas. Comida selecta.
Precios por mes, con comida:
Matrimonio $ 45 á 60
Una persona $ 30 á 40
Hay departamentos familiares.
EGIDO Y MONTE

HOTEL 'IDEAL ROOM'
PRADO 93-B., (POR PASAJE)
¿Desea vivir en casa tranquila, mejor que en su propia casa? Visite esta gran casa, aunque sea por curiosidad. Por dentro, la mejor. Precios para matrimonios, con comida y toda asistencia, desde $35.00 a $45.00. Hay apartamentos de dos habitaciones, con balcón y baño a Prado. Exígense referencias de moralidad y pagos.

¿NO ES ASI LA VIDA?

Por Dante Quinterno

M.E.C.D. 2016

ALQUILERES

b6 HOTELES

HOTEL 'ROMA'

NUEVO DUEÑO.
NUEVO ADMINISTRADOR.
O-REILLY Y AGUACATE

A dos cuadras del Parque Central. Viva cómodo y confortablemente servido en hotel de primera. Lujo en las habitaciones, en los baños y en el roof. Comida insuperable. B-6

THE SAVOY

F. Y 15, VEDADO
Telf. F-6616

Situado en un lugar alto del Vedado. Con fácil y frecuente comunicación, con la Ciudad y Repartos. Rodeado de jardines. Con 600 metros de hermosos portales. Las habitaciones tienen ventilación directa, teléfono, baño privado, con agua fría y caliente. Precios moderados, incluyendo tres excelentes comidas. El servicio en mesas separadas, para cada familia.

HOTEL «ANDINO»

San Lázaro 490, esquina M. Moderno, amplio, céntrico. Cómodos apartamentos, únicos en su clase. Habitaciones con baño y balcón. Excelentes comidas. Ascensor y garage propio. Precio sin competencia. B-6

Hotel CAMPOAMOR

Habitaciones con baño privado, agua fría y caliente, con o sin comida. Absoluta moralidad. Compostela 106. B-6

HOTEL COLONIAL

San Miguel 62, casi esquina Galiano, Residencia para familias. Apartamentos y habitaciones; baño privado, elevador día y noche. Magnífico restaurant, octavo piso. Cocina criolla y española, con carta. Moralidad, M-5966 y M-5967. B-6

HOTEL «VANDERBILT»

Lo más alto, saludable y económico, Neptuno 309, esquina Mazón. Habitaciones de esquina, con baño privado, propias para quien convenga vivir cerca Universidad o los Hospitales Calixto García y Mercedes. B-6

b7 CASAS DE COMIDAS

SRA. CASA PARTICULAR DESEA familia formal para darles comida bien condimentada artículos primera, variación tamales, croquetas, mariscos criolla, española hora fija, teléfono U-2202, Animas 145. B-7

COMIDA A DOMICILIO: VEDADO, Miramar, Almendares, La Sierra. Artículos de primera calidad. Preparada por expertos, procedentes de grandes restaurants. Especialidad en servicios para recepciones familiares. FO-2240. B-7

SIRVO EXCELENTE COMIDA PARTICULAR, a domicilio, de primera especial y a hora fija. Admitimos abonados al comedor. Consulado 56 y 60, altos, residencia familia. Teléfono: M-9487. B-7

SERVIMOS CANTINAS A DOMICILIO, Precios: una persona, $0.40, dos, $0.60. Buena comida y hora fija. Pruebe y será nuestro cliente. Bar «El Polo», Reina y Angeles. (Hablen con el cocinero). B-7

SE SOLICITAN

s-P Personas de Ignorado Paraderos

AVISO. DESEO TENER UNA ENTREVISTA o correspondencia con persona que pueda demostrar con documentos fehacientes, ser heredero de los Marqueses de San Felipe y Santiago, asunto de interés. Carmelo Pascual y Medina, Procurador Público. Céspedes 58, Bejucal. SP.

s-A Solicitud de Alquileres

SE NECESITA UNA GRAN CASA con 30 o 40 habitaciones, con sus correspondientes baños, para hotel o Casa de Huéspedes, punto céntrico. BEERS, Plaza de la Catedral, 16, A-3070. S-A

CASA ESPACIOSA O DOS CONTIGUAS, que tengan en conjunto más de cuatro baños y doce o quince dormitorios. Estable. Buena paga. Precio razonable. Teléfono F-5658. S-A

b9 Agencias de Colocaciones

CUANDO NECESITE SERVIDUMBRE, de todas clases, extranjeros y del país, con referencias, llame al teléfono: U-1880 y será rápidamente servida, por la Agencia «La Habanera», Neptuno 255, esquina a Espada. B-9

«LA MATANCERA»: A-7740, SERVIMOS rápidamente criadas, cocineras, choferes. Toda clase de servidumbre y empleados, de ambos sexos, con referencias. Sol 111, entre Egido y Villegas. B-9

s-1 CRIADAS Y CRIADOS

SOLICITO CRIADA, FORMAL Y LIMPIA, que sepa trabajar. Que tenga referencias y duerma en la colocación: 10 pesos. G número 230, entre 23 y 25, Vedado. S-1

SOLICITO UNA CRIADA, BLANCA, española, con referencias y sin pretensiones. Sueldo: 10 pesos y que duerma en la casa; y una cocina, blanca o de color, también con referencias. Sueldo: 10 pesos y que duerma en la casa. 23 y M., Vedado, Departamento 104, bajos, por M. Srtas. Alonso. S-1

SE SOLICITA UNA MUCHACHA para limpiar y cocinar, que duerma en la colocación. Sueldo: ocho pesos y ropa limpia. Cienfuegos 18, tercer piso, derecha. S-1

SE SOLICITA BUENA CRIADA, CUBANA, de color, que sepa servir mesa, planchar ropa fina, de moralidad, con buenas referencias y que duerma en la colocación. Sueldo: 15 pesos. Presentarse, de 11 a 3, en A. número 148, entre 15 y 17, Vedado. S-1

SE SOLICITA UNA MUCHACHA, para los quehaceres de la casa, Animas 37, primer piso. S-1

SE SOLICITA MUCHACHA ESPAÑOLA de buena presencia, que sepa coser, con referencias. Informan en 17 y Paseo. S-1

s-2 COCINEROS Y COCINERAS

SE SOLICITA UNA MUCHACHA, que sepa cocinar y para ayudar a los quehaceres de la casa, San Miguel número 169, primer piso, izquierda. S-2

SOLICITO COCINERA, QUE AYUDE limpieza de corta familia: 6 pesos. También señora para acompañar y cuidar señora de edad, 3 cuartos y ropa. Telf M-6868. S-2

SE SOLICITA UNA MUCHACHA PARA cocinar y limpiar. Corrales 2, primer piso, d recha. S-2

SE SOLICITA UNA ESPAÑOLA, PARA cocinar y limpiar, a corta familia. Que sepa cocinar bien y duerma en la colocación. Sueldo: 15 pesos. Santa Catalina 62, entre Juan Bruno Zayas y Luz Caballero, Víbora. S-2

SE SOLICITAN

s2 COCINERAS Y COCINEROS

SE NECESITA COCINERA ESPAÑOLA, sueldo. 15 pesos. San Miguel 173, Bodega S-2

SE SOLICITA UNA COCINERA, QUE sea buena, limpia y que no saque comida. Son cuatro de familia. Se desean referencias. Sueldo: $10.00, Montoro 4, altos, entre Carlos III y Lugareño. S-2

s3 MANEJADORAS

SE SOLICITA UNA MANEJADORA, española, que sea buena. Amistad número 132, entre Dragones y Reina. S-3

SE SOLICITA UNA MANEJADORA, experta y con referencias de haber manejado, para niña de 2 años. Si no sabe su obligación, no moleste. Sueldo: 10 pesos y uniformes: Telf. I-3855. S-3

s6 COSTURERAS y MODISTAS

SE SOLICITA CRIADA ZURCIR PERFECTAMENTE, lavar ropa fina, recomendaciones. $15.00 FO-7452 de 8 a 11. S-6

SE SOLICITAN COSTURERAS QUE sepan trabajar, para llevar el trabajo a su domicilio. Horas de presentarse: de 8 a 10 a. m. y de 2 a 4 p. m., en los Almacenes «Bellita», Neptuno esquina a Amistad, último piso. S-6

s10 OFICINISTAS

NECESITAMOS: TAQUIGRAFA, CUBANA, en Inglés y Español, competente: $80.00; joven cubano, de 18 a 20 años, taquígrafo en inglés y español: $40.00. «Beers», San Ignacio 16, esquina a Empedrado. S-10

s-11 Agentes y Vendedores

SOLICITAMOS AGENTES EN EL INTERIOR. Magnífica retribución, institución extranjera, enseñanza por correo, acompañe recomendación. Agustín Pérez. Oficios 38. Habana. S-11

GANESE DOS PESOS DIARIOS

Se solicitan cinco agentes vendedores para trabajar artículo de fácil introducción. San Miguel 212 altos café. De 9 a 12. S-11

NECESITAMOS MUCHACHAS, PARA hacer propaganda a domicilio. Producto de consumo diario. Sueldo y comisión. 10 de Octubre 270, de 12 a 4. S-11

VENDEDORES: SE NECESITAN conozcan giro tintorería y lavanderías, ferreterías y garages, si no tienen experiencia no se presenten, artículos gran consumo, buena comisión. Teléfono M-6524 de 1 a 2 p. p. S-11

VENDEDORES: SE SOLICITAN 3 con experiencia en bodegas, cafés y lecherías, San Felipe 4, Atarés. Sr. Díaz. S-11

AGENTES

Para todas las plazas de la República, solicitamos para la venta de artículos de novedad, único en Cuba, y otros, para el hogar. Remitan $1.00 y recibirán muestras y si desea informes, mande 5 centavos en sellos. Evaristo Torres, Apartado 1345, Habana. S-11

DISTRIBUIDOR PARA TERRITORIO, exclusivo. Pequeña inversión en mercancía. Artículo de gran mérito. Solicitamos hombre de alta calidad, acostumbrado a ganar 10,000 pesos anuales. Flintex Corporation. 132 West, Calle 57, New York, U. S. A. S-11

ATRACTIVA PROPOSICION PARA hombres iteresados ganaf sobre $100.00 mensuales en honorable ocupación, trabajando desde su casa, Pida informes Universal (Box 3 Station 1, New York). S-11

PARA LA HABANA E INTERIOR de la Isla, necesitamos vendedores activos, ganando magnífica comisión, por adelantado. Artículo fácil, atractivo y útil. Gorriarán y Michelena, Edificio La Metropolitana 809, Habana.

s-12 Operarios y Aprendices

SE SOLICITA UN MUCHACHO CON referencias, de 13 a 16 años, para limpieza y mandados en la Sastrería y Sombrerería «The Biltmore Shop», Obispo 38. S-12

s13 SOCIOS

SOLICITO SOCIO, CON 7,500 PESOS. Negocio que deja libre 600 pesos, al mes. Se garantiza, con propiedad en La Habana. Informes: Sr. García, Hotel América, Oficina, Industria 160. S-13

SOCIO CON CAPITAL, SOLICITO

para un negocio muy lucrativo y de absoluta garantía. Ha de disponer de $6,000 a $8,000. Puede verme, de 3 a 6, de la tarde, en la calle de Habana 15, altos. Preguntar por Franchi-Alfaro. S-13

s14 SOLICITUDES VARIAS

SE SOLICITA UN ENFERMERO, DE las 8 de la mañana, a las 10 de la noche, para un señor enfermo de los nervios. Que traiga recomendaciones, San Miguel 117-B., bajos. S-14

ANTIGUA CLIENTELA DESEA SABER dirección señorita Ursulina Arencibia, modista. Aviso Apartado 465. S-14

SE OFRECEN

s1 CRIADAS Y CRIADOS

DESEA COLOCARSE BUEN CRIADO de mano español, tiene referencias de casas conocidas. También un joven práctico para segundo criado, jardinero, ayudante cocina, etc., teléfono A-4792. O-1

SE DESEA COLOCAR UNA MUCHACHA española para comedor o cuartos, lleva tiempo en el país, tiene referencias. Teléfono F-2632. O-1

SE DESEA COLOCAR UNA MUCHACHA blanca para la limpieza o para los cuartos, sabe zurcir y coser, teléfono A-3952, de 9 de la mañana a 12 m. Tiene buenas referencias. O-1

SE OFRECE UNA SEÑORA ESPAÑOLA, para criada de mano o ayudar a los quehaceres de la casa. Informes: Telf. U-7051, Ayestarán número 16. No le importa dormir fuera. O-1

SE DESEAN COLOCAR DOS ESPAÑOLAS, una para criada de mano; y otra, para cocinar y limpiar, a corta familia. Saben cumplir con su obligación. Telf. F-6134. O-1

SE DESEA COLOCAR UNA ESPAÑOLA para cuartos o criada de mano o para manejadora, tiene quien la recomiende. F-1699, calle 16 No. 57, Vedado. O-1

SE DESEA COLOCAR UNA JOVEN española, para criada de mano o manejadora. También para cocinar y limpiar, si es poca familia. Informes: Telf. F-6179. O-1

UN JOVEN JAPONES DESEA COLOCARSE para criado de mano y atender jardín. Sabe bien su trabajo y tiene muy buenas referencias. Teléfono: U-8153. O-1

SE OFRECEN

s1 CRIADAS Y CRIADOS

SE DESEA COLOCAR UNA SEÑORA, española, para corta familia, para cuartos o criada de mano. Informan: Telf. A-5705. O-1

SE DESEA COLOCAR UNA SRA. ESPAÑOLA de mediana edad por horas o de criada, tiene referencias. Teléfono A-3090. O-1

DESEA COLOCARSE JOVEN MESTIZO para criado de mano, sabe servir bien a la rusa, desea dormir fuera. Teléfono U-6946. Aguedo. O-1

SE DESEA COLOCAR UNA JOVEN española de criada de mano o cuartos, sabe trabajar y no le importa salir a una finca, siendo familia de respeto, teléfono U-4191. O-1

DESEAN COLOCARSE DOS ESPAÑOLAS para criada de mano, otra para manejadora, tiene referencias. Informan U-7094. O-1

SE DESEA COLOCAR UN JOVEN español, para criado de mano o para portero. Entiende algo de jardín. Tiene muy buenas recomendaciones de las casas que ha trabajado. Informan: Telf. I-1091. O-1

SE DESEA COLOCAR UN CRIADO de mano, con referencias. Sabe trabajar bien. F-3490. O-1

SE DESEA COLOCAR UNA JOVEN, para criada de mano. Tiene referencias. Informan: Telf. M-2211. Lamparilla y Monserrate, Bar. O-1

SE DESEA COLOCAR UNA JOVEN española, de criada de mano o para cuartos. No le importa ayudar en la cocina. Telf. M-5113. Habitación número 308. O-1

SE OFRECE INGLESA, DE COLOR, de mediana edad, para todos los quehaceres de matrimonio solo. Cocina americana y criolla. Habla español. Informan: Damas 45. O-1

s-2 COCINEROS Y COCINERAS

GRAN COCINERO FINO, ASIATICO, desea colocarse casa particular muy práctico criolla, española y francesa, hace dulces variados, limpio y formal, tiene muy buenas referencias. Teléfono M-4161. Manrique 116, altos z O-2

SE DESEA COLOCAR UNA SEÑORA de mediana edad para cocinar o lavar. Teléfono X-2022 Benavides 45. Luyanó. O-2

UN BUEN CHINO COCINERO, REPOSTERO, cocina criolla, española y americana, tiene muchos años de práctica en casa particular. Informan San Nicolás, altos, No. 120, teléfono M-7344. O-2

SE DESEA COLOCAR UNA COCINERA y repostera, española. Lleva tiempo en el país. Tiene referencias y no duerme en la colocación, Obispo 48, entre Colón y Trocadero. O-2

SE DESEA COLOCAR UNA COCINERA española, sabe cumplir con su obligación, para dormir fuera. Teléfono F-6265, calle 4 entre 25 y 27. O-2

ENGLISH WOMAN DESIRES POSITION as cooking with english speaking Cubans or americans. Call Telf. F-5176. O-2

SE DESEA COLOCAR UNA COCINERA, española. Sabe de repostería. Tiene referencias y lleva tiempo en el país. Telf. M-4887. O-2

SE DESEA COLOCAR UNA JOVEN española, para cocinar y limpiar. Duerme en la colocación. U-5470. O-2

DESEA COLOCARSE UN COCINERO chino en casa particular, sabe cocinar bien española y criolla. Repostería fina. Informes teléfono F-6134. Calle 23 y F. José Lam. O-2

UNA JOVEN DE COLOR BIEN EDUCADA, se coloca de cocinera, es mumplidora. Romualda, Teléfono I-7326. O-2

COCINERO CHINO MAESTRO COCINERO criolla y española, repostero particular, también para campo. Calle Salud 5, altos, tiene referencias. M-4503. O-2

DESEA COLOCARSE UNA JOVEN española para cocinar y limpiar para corta familia, tiene recomendaciones, es seria, desea casa buena y de moralidad. Teléfono X-1096. O-2

SE DESEA COLOCAR UNA COCINERA española, para matrimonio o corta familia. No duerme en la colocación. Telf. A-6930. O-2

SE DESEA COLOCAR, EN CASA particular, cocinero y repostero, asiático. Tiene recomendaciones. Informan: San Rafael número 76, esquina a Lealtad. Llame: Telf. M-4104 O-2

SE DESEA COLOCAR UNA PARDITA, para cocinar. Entiende algo de repostería. Tiene buenas referencias y sale fuera de la ciudad. F-6966, Vedado. O-2

s3 MANEJADORAS

SE DESEA COLOCAR UNA AMERICANA, de color, de manejadora. Lo mismo niños chicos, de 3 a 4 años, les enseña bien el inglés. Tiene buenas referencias y sabe cumplir con su obligación. Informes: Telf. F-2991. O-3

SE OFRECE UNA SRA. DE COLOR para manejadora, tiene muy buen carácter y quien la recomiende, especial en niños de brazos, en la misma una cocinera. teléfono F-6390. O-3

MUCHACHA DE COLOR DESEA COLOCARSE de manejadora, desea niño chico, va al campo. Teléfono M-3339 O-3

SE OFRECE UNA MANEJADORA del país, sé cumplir con mi obligación, prefiero niño chico, buenas referencias. Teléfono A-9044. O-3

DESEA COLOCARSE UNA JOVEN inglesa para manejadora, criada de cuartos o comedor, sabe cumplir con su obligación y tiene refe rencias. Aguila 231 Teléfono A-3070. O-3

UNA MUCHACHA INGLESA DESEA colocarse como manejadora o criada de mano, tiene buenas referencias. Teléfono FO-2125. O-3

s6 COSTURERAS y MODISTAS

JOVEN ESPAÑOLA DESEA COLOCARSE para coser y hacer limpieza, corta por figurín, tiene buenas referencias. Teléfono M-8026. O-6

JOVEN CUBANA, DESEA TRABAJAR, en su casa. Es buena costurera a máquina y a mano y excelente bordadora. Olga, Habana número 5. A-9342. O-6

s-7 Lavanderas y Lavanderos

UNA SEÑORA INGLESA DESEA trabajar con familia cubana o americana por horas o lavar. Teléfono F-4186. O-7

SE OFRECE UNA JOVEN ESPAÑOLA para lavar o limpiar por horas, lo mismo lava en su casa que afuera F y 17 249, Vedado. O-7

SE DESEA COLOCAR UN JOVEN chino lavandero en casa particular lavar y planchar ropa de toda clase, muy práctico, tiene buenas referencias. Informes: Teléfono F-6134, San Nicolás 79½, altos. D-7

SE OFRECEN

s8 CHOFFERES

DESEA COLOCARSE UN BUEN chauffer experto toda clase máquinas y mecánica, sin pretensiones y con esmeradas referencias de buenas casas. Teléfono A-4792. O-8

DESEA COLOCARSE CHAUFFEUR español que habla algo inglés, en casa particularo o comercio con muy buenas referencias de ambos, y sin pretensiones. Teléfono M-3714 Letra G, pregunten por Cándido. O-8

SE DESEA COLOCAR UN CHOFER, de color, con práctica de su trabajo y entiende de mecánica. Tiene recomendaciones de casas conocidas. Catalino. A-2267, de 7 a 10. O-8

SE DESEA COLOCAR PARA CHAUFFEUR en casa particular un joven de color, desea ganar de 13 a 15 pesos. Para informes en San Miguel 155. Tiene buenas referencias. Pregunten por Julián González. U-5782. O-8

s10 OFICINISTAS

SEÑORA EUROPEA, CIUDADANA cubana, joven hablando francés, español, inglés, alemán y holandés, busca trabajo. Sra. Pereira, Línea 277, esquina a D. O-10

TENEDOR DE LIBROS, INGLES ESPAÑOL, ofrece sus servicios. Cajero, nominista y trabajo general de oficina, razonable. Escribir a Alfredo, Jesús María No. 51, bajos. O-10

ESPAÑOL, SE OFRECE PARA LLEVAR su contabilidad por horas y a precios reducidos. J. López, Consulado No. 82, Teléfono A-6615. O-10

O14.—OFERTAS VARIAS

SE OFRECE JOVEN CUBANO VEINTITRES años, honrado, formal. Para cualquier trabajo. Conoce comercio perfectamente. Torres: Herrera y Reforma, Luyanó,)bodega). O-14

SE DESEA COLOCAR JOVEN MATRIMONIO español; ella cocina muy bien, él para el comedor, sirve a la rusa, tiene buenas referencias. A-3343 O-14

SE OFRECE UN MATRIMONIO PARA limpiar oficina o encargado de casa de inquilinato. Se dan referencias. Informan: Manrique No.230, altos. Juan Solana. En la misma se ofrece una manejadora y otra de lavandera o cocinera. O-14

PERITO ELECTRICISTA. SE OFRECE con diploma y 10 años de práctica en las principales plantas Eléctricas de Cuba, para toda clase de instalaciones y operación de cuadros. Puede ir a cualquier punto de la Isla. Informes: Vicente Cabrera Municipio y R. Enríquez, letra E, Luyanó. O-14

FARM MANAGER, GERMAN 40, single 13 years in Cuba experienced in all branches Carpenter, repairs on buildings pa nt ng go any where excelent References. Latters. Farm Manager. .Clasificados DIARIO MARINA. O-14

ENFERMERA PRACTICA, SE OFRECE para atender enfermos nerviosos, cumple indicaciones de los médicos y tiene referencias. Desea familias solventes. Teléfono F-3454. O-14

COMPRAS

v-1 CASAS

AVISO. COMPRO CASA MODERNA 2 plantas sala, saleta, 3 habitaciones, precio: $6.500 a $7.000, comprendida de Belascoaín a Consulado y de Reina a Concordia. Informan I-3115 de 2 a 4. No corredores. C-1

COMPRO VEDADO: CASA MODERNA, solamente planta baja, de cuatro cuartos, dos baños, garage, etc. Pago contado, hasta $23,000, personalmente a su propietario. Benítez, Carlos III número 12, Edificio Providencia. C-1

SE COMPRA CASA EN SANTOS Suárez o Víbora, línea del tranvía o muy cerca de élla, pasillos laterales. Escriba: E. B., Apartado 438, Habana. C-1

6 Automóviles y Accesorios

COMPRAMOS AUTOMOVILES DE todas las marcas y como quiera que estén, La que mejor los paga. No deje de llamar al U-5942. Prestamos inmediata atención. C-6

COMPRO AUTOMOVILES USADOS

En buen estado, para la venta o propios para desarmar.
Accesorios y respuestos nuevos, de importación y también de uso. Todos a precios baratísimos.

J. S. García, Galiano 45, entre Virtudes y Concordia. M-2676. Habana.

v-9 MUEBLES Y PRENDAS

SALUD 35 ESQUINA A MANRIQUE: A-9146. Compro muebles finos, corrientes y oficina; máquinas de coser y escribir; porcelanas y bronces. Automóviles. Pago adelantado. C-9

COMPRO MUEBLES Y MAQUINAS de coser. Pago más que nadie. Telf. M-5035. C-9

M-7116: COMPRAMOS MUEBLES finos y corrientes, objetos de Arte y automóviles. Operaciones rápidas. Dinero en mano. Llame: Telf. M-7116. C-9

A-9560: COMPRO MUEBLES, MAQUINAS de coser, máquinas de escribir, burós, archivos metálicos, prendas, objetos de Arte, baúles, maletas, ropa de hombre, radios, pianos. Todo. Llame: A-9560. C-9

MUEBLES OFICINAS, VENDO,

compro archivos, burós, máquinas escribir, sumar, Kardex, cajas hierro, armarios acero, libreros, satélites sillas giratorias, tarjeteros, mimeógrafos. Compostela 43 entre O.Reilly y Progreso frente National City, M-8638.

U-4609 Armando Duvillere U-4609 EX COMPRADOR DE "EL RAS"

Compra objetos plata, oro, porcelanas, bronces, muebles, vajillas, antigüedades, cubiertos, máquinas coser, escribir, archivos, neveras, tapices, alfombras, casas completas. Neptuno 220. C-9

M-9144. COMPRA ROPA, ZAPATOS

señora y caballero, máquina coser, escribir, baúles, maletas, neveras, instrumentos, muebles, todo lo que quiera vender voy al campo, camión en puerta, dinero mano. C-9

ORO, PLATA Y PLATINO

Compramos en joyas, objetos o monedas rotas. Facilitamos dinero sobre joyas.
BAHAMONDE Y COMPAÑIA
Amistad 94, casi esq. a San José.

COMPRAS

9 MUEBLES Y PRENDAS

A-8878: COMPRO MUEBLES DE TODAS clases: espacarates antiguos, archivos metálicos, burós, máquinas coser, escribir, radios, pianos, objetos Arte, porcelanas, espejos. Compramos casas completas. A-8878. Reina 22. C-9

ORO Y PLATA

Compramos prendas, monedas de oro, cubanas, americanas y otras naciones. Juegos u objetos de plata, de cualquier clase, sanos o rotos.

CARBALLAL Y HERMANOS
San Rafael 138, entre Gervasio y Belascoaín. U-5744. Pagamos más que nadie y vamos a domicilio. C-9

U-2530: COMPRO

Liquido casas completas toda clase de objetos: plata, porcelana, adornos todas clases, jarrones, columnas, lámparas, pianos, libros, máquinas de coser y escribir. Compro todo. **Pago más que nadie.** Negocio rápido. C-9

M-3268: COMPRO MUEBLES FINOS

y corrientes: máquinas escribir, coser, archivos, pianolas, baúles, objetos de Arte, bronces, porcelanas, plata, juegos de café, vajillas, cuartos. Compro todo. Telf. M-3268.

M-9144. COMPRO PUPITRES,

máquinas coser, escribir, muebles, baúles, enseres establecimientos, alfombras, neveras, vajillas, cubiertos todo lo que quiera vender. Voy al campo, liquido casas completas. C-9

A-8760: COMPRO

Objetos de Arte, oro y plata. Pago bien. Operación rápida. Absoluta reserva. También compro muebles modernos. A-8760. C-9

COMPRAMOS MUEBLES, MAQUINAS de coser, escribir, lámparas y objetos de adorno, «La Colonial», San Rafael número 152, esquina a Marqués González. Telf. U-1488. C-9

RASTRO «LA GLORIA». COMPRAMOS, vendemos y cambiamos muebles de todas clases, máquinas de coser, escribir, herramientas, ropa y toda clase de objetos. Pagamos buenos precios y vendemos más barato que nadie. Gloria 125, teléfono A-9451. C-9

A-7795 Compramos Muebles

Modernos y de todas clases. Pagamos más que nadie. Vamos en seguida a domicilio. Monte número 85, entre Aguila y Amistad También alquilamos y vendemos a los precios más bajos. **Recuerde: A-7795.** C-9

COMPRAMOS

MUEBLES, MAQUINAS ESCRIBIR Y coser, usadas Recibimos muebles en fondo de su compra, pagándolos a buen precio. **Díaz y Chao,** Neptuno número 197 y 200, entre Belascoaín y Lucena. U-5154. C-9

A-6620: COMPRO MUEBLES

Máquinas coser, pianos, radios, baúles, maletas, máquinas de escribir, maniquíes. Todo mueble de Oficina. Pago más que nadie, **«La Moderna»,** Salud 3. Telf. A-6620. C-9

M-2104 COMPRAMOS MUEBLES,

máquinas de coser, de escribir, también toda clase de objetos de arte. Pagamos más que nadie. Llame al teléfono M-2104. C-9

COMPRO ORO, PLATA,

y platino. Pago más que nadie. Reserva absoluta. «La Nacional», Villegas No. 93, entre Teniente Rey y Amargura. teléfono A-9915. C-9

M-7084. COMPRO MUEBLES, MAQUINAS coser, escribir, neveras, buró, porcelana, pianos, libros, efectos clínicas, archivos, espejos, antigüedades, objetos arte, pago alto precio. Negocio rápido. M-7084. C-9

ORO Y PLATA

Compramos joyas de oro, objetos de plata, en juegos o rotos, monedas de oro y plata. La casa más antigua en este negocio y la que mejor paga. Vamos a domicilio.

CARBALLAL Y HERMANOS
San Rafael 138, entre Gervasio y Belascoaín. Telf. U-5744.

M-9136

Compro máquinas coser, escribir, archivos, contadoras, vidrieras, mostradores, enseres completos, café, oficinas, neveras, pianos, radios, lámparas, baúles, maletas, compro de todo. Avise a esta casa negocio rápido. M-9136. C-9

U-4800 COMPRAMOS

Objetos plata, cubiertos, juegos de café y te, lámparas, porcelanas, jarrones, vajillas, bronces, abanicos nacar, oro y brillantes Muebles oficinas, máquinas escribir, coser, archivos, alfombras, tapices, cuadros «El Ras». Zanja y Lealtad. C-9

15 OBJETOS VARIOS

COMPRO TEJAS DE USO, DE HIERRO galvanizado, en buen estado y alfardas de pinotea, de 2» x 4», de uso. Detalle, cantidad y precio, por escrito, a Sr. Pedro Bolado, Edificio 8 y 19, Vedado. C-15

COMPRO APARATO DE FISICA, PARA Colegio. F-2992. C-15

CAMBIOS

15 OBJETOS VARIOS

SE DESEA CAMBIAR MAGNIFICO producto farmacéutico acreditado ya y con el que se puede ganar mucho dinero, por una finquita cerca de la Habana. Informan en San Lázaro esquina a Campanario. Bodega. CC-15

ARRENDAMIENTOS

v-3 FINCAS RUSTICAS

SE ARRIENDA UNA FINCA DE 4 caballerías y media, propia para vaquería, informan en San Mariano 24, señor Morales. AA-3

VENTAS

v-1 CASAS

VENDO BARATAS DOS CASAS, CALZADA de Luyanó, dos cuadras de Toyo. De mampostería de dos pisos, techos de vigas de hierro. Seis y ocho metros de frente por 42 fondo a calle Herrera. Forman 4 viviendas completas más ciudadela de 16 cuartos. Gran negocio para quien pueda atenderlo. Informes A-1826. V-1

SE VENDE FIGUEROA 3, ENTRE Libertad y Milagros, Reparto Mendoza, compuesta de jardín, portal, hall 2 habitaciones bajas, baño intercalado, comedor, cocina y una habitación alta espaciosa con baño completa. Informan en la misma. Trato directo. V-1

VENTAS

v-1 CASAS

A LOS HACENDADOS. TENEMOS una gran casa en venta 5a Avenida esquina Fraile, Miramar, 2 solares, 6 habitaciones, 3 baños, Patio Andaluz, $15.000 contado e Hipoteca, urge la venta. BEERS, 16 Plaza de la Catedral, A-3070. V-1

LA CASITA MAS LINDA DE LA Habana. Fachada de cantería labrada, mármoles, columnas escayolas, techos estilo Capitolio, dos pisos. Viva uno, alquile otro. Precio: $3,500, con facilidades. I-6732. V-1

VENDO CASA-QUINTA AROYO NARANJO, segunda izquierda, moderna, de mampostería, cuatro cuartos, dos baños, 4,000 metros de terreno cercado. Otra casa de mampostería, callejón Pinar 50 metros de la Calzada, tres habitaciones, baño, garage, mil metros de terreno. Hay 14,000 metros de terreno al fondo que pueden añadirse A-1826. V-1

ALMENDARES. VENDO PRECIOSA

casa acera brisa, recién fabricada para persona de gusto, constructor: Juan Alonso Rodríguez. FO-2265. V-1

AMPLIACION DE ALMENDARES: calle 13 entre avenidas 4a y 5a, se venden tres casas, juntas o separadas. Informa: Gastón Reyes, Obispo y Habana, Departamente 601, telf. M-9019. V-1

SE VENDE UNA CASITA PEQUEÑA en el Cerro, calle Zanja Real, mi de más de cien metros, se da muy barata. Informes Iglesias, Cerro y Peñón, Bodega.

GANGA. CASA CORRALES 222, MEDIA cuadra Belascoaín, Monte, Cuatro Caminos, sala, dos cuartos bajos, otro alto, baño completo etc. (Modernizada): $2,000. Marrero, Aguiar 25, M-7774. V-1

VENDO CASITA DE MAMPOSTERIA: azotea, sala, cuarto, comedorcito, servicio y patio. Calle Auditor Cerro: $550, último precio. No corredores. Informes: Churruca 46, esquina Daoiz, de 2 a 4 p. m. V-1

GANGA: CHALET DE DOS PLANTAS, Quinta Avenida y Calle 18, Miramar: $18,000; casa, una planta, moderna, entre Calles de letra, Vedado: $6,500. Diego Pérez, San Miguel 9, por Consulado. M-3563. V-1

SE VENDE PRECIOSA CASA, SITA en Patrocinio (ruta 15), 13 x 53 varas, portal, sala, hall, comedor, 2 habitaciones, cocina y servicio de criados, 40 frutales: $3,000 en efectivo. «Beers» Plazoleta de La Catedra 16. A-3070. V-1

SE VENDE ESPACIOSO CHALET, Rita 50, Juanelo, Luyanó, una cuadra guaguas, todas horas, cinco centavos viaje. Compuesto, planta baja: jardín, portal, sala, comedor, cocina, cuarto baño completo y hermoso patio. Altos: cuatro amplias habitaciones, hall, muy fresco. Su terreno mide diez metros de frente, por treinta de fondo. Puede verse. Precio: 1,600 pesos. Informes, Reina 104, Sr. Mallada. M-3741, de 4 a 6. V-1

VENDO CASA, SAN NICOLAS, UNA cuadra Iglesia. Mide 427 varas. Todo el terreno fabricado. Fíjese: a $9.50 vara, terreno y fabricación. Dueño: X-1524, Habana 87, por Lamparilla. V-1

VENDO CASA DE DOS CUERPOS, seis cuartos, dos baños, dos cocinas sala, comedor, portal, jardín, frente tranvía, citarón, calle Trece No. 11, entre Concepción y Dolores. Teléfono M-6513. Prec o: $2.500. V-1

MAGNIFICO SOLAR 5a AVENIDA frente Miramar Yacht Club, 1042 vs. a $2.00. Dueño: Villa Lydia, Avenida 10 esquina a 13, ampliación de Almendares. I-4717. V-1

CASA MODERNA $1.450. UNA CUADRA de Toyo, ¡fíjese el lugar! sala, comedor, 2 cuartos, cocina, baño completo. ¡Esto es ganga! Dolores 7, entre Cocos y Correa. I-6892 V-1

SE VENDE LA MEJOR CASA DE Víveres y cantinera de la Habana, con existencia de dos mil pesos, teléfono U-3936 Sr. Rodríguez d e 12 a 2 p.m. V--

VEDADO: EN LA LOMA, ACERA brisa, Vendo casa, moderna construcción, en $6,000, con 650 metros de terreno, sala, saleta, 3 cuartos, garage. Guillermo Delmonte, Habana 84. A-2474. V-1

MIRAMAR, CERCA RELOJ: VENDO casa, construcción moderna, en 8,000 pesos, jardín, portal, sala, 3 cuartos, baño intercalado. Oportunidad única. Guillermo Delmonte, Habana 84. Telf. A-2474. V-1

REGIA CASA VENDO, PROXIMO A Monte, dos plantas, sala, saleta, 4 cuartos, baño intercalado, comedor, cocina, etc., 420 metros de fabricación. Se regala, por 5,200 pesos. Informes: Vallongo, en Monte 311. V-1

VENDO, EN LA PARTE MAS SELECTA de la calle 12, Ampliación de Almendares, moderna residencia, dos plantas, en perfectas condiciones. Costó 24,000 pesos. Precio: 8,500 pesos .Sólo 2,500 pesos contado. Resto, facilidades. F-2064. V-1

VENDO MAGNIFICA CASA SANTO Tomás 61, Cerro, medida 8x38. Compuesta portal, sala, saleta, tres habitaciones servicio completo, patio y traspatio. Precio de situación Puig, Lealtad 131, bajos, entre Zanja y Salud. V-1

SI USTED VA A COMPRAR UN SOLAR o casa, no lo haga antes sin llamar al teléfono FO-2247. Sr. Braulio y le venderá lo que usted necesite y que esté al alcance de su fortuna. V-1

REPARTO LAWTON, VENDO SOLAR 30x8, cuatro habitaciones con servicio y cocina. Calle 14 entre Concepción y Dolores. Ultimo precio: 5 pesos el metro, terreno y fabricación. Teléfono X-1250. V-1

PINAR DEL RIO: GRAN PROPIEDAD vendo barata, dejo hipoteca muchas facilidades, embargo para Europa, admito créditos hipotecarios casas en Habana. Sr. Fernández, teléfono A-6188. V-1

SE VENDE PRECIOSA CASA, ALTOS y bajos, lugar alto, fresco, tranquilo. Jardín grande, garage para dos máquinas, taller, habitación chofer, agua Vento y pozo. Váyase por carrito Zanja a Marianao, Reparto Nogueira, apeese calle Almendares, pregunten bodega La Rosita. Informan también F.O. 1653. V-1

SE VENDE BARATA LA CASA 10 de Octubre No. 94, portal, sala, saleta, 7 cuarttos, gran patio y traspatio, con frutales al fondo Quinta de Dependientes. En la misma informan. V-1

EN LA CIUDAD DE CARDENAS, magnífica casa con toda clase comodidades. Uara informes: Daniel Jiménez Laborde e Industria, Cárdenas. V-1

2 SOLARES

ESPLENDIDO RADIO 16 BOMBILLOS, nuevo, valor 200 pesos, obligado ceder en 100 pesos. Escribir apartado 1704. V-2

VENDO SOLAR. CALLE VISTA ALEGRE (Víbora) 10 metros por 40. Informes: I-3722. V-2

SE VENDE UN SOLAR, EN LA CALLE de Colina y Delicias, a una cuadra de la Calzada de Jesús del Monte, con 2237 metros, a 55 centavos metro. Informan: Indio 26, bajos, entre Monte y Corrales. V-2

VENTAS

2 SOLARES

VEDADO: VENDO MAGNIFICA PARCELA, sombra, 16 x 40 metros: 6,000; solar completo, en calle de letra, $8.00 metro; casa, Calle 6, cerca 23: $10,000; otra, C., $7,500 Tengo de todos precios. Guillermo Delmonte, Habana 84. A-2474. V-2

MIRAMAR: VENDO LOS SOLARES más baratos que hay a la venta, en este Reparto. Calle 10, a $3.00; Quinta Avenida, centro, casi regalado; Calle 8, en $2,500; Séptima Avenida, sombra, $3.50. Muchos otros, a precios de ocasión Informes: Guillermo Delmonte, Habana 84. A-2474. V-2

REPARTO KOHLY: SE VENDE UN lote de solares, juntos o separados. Acera sombra. Avenida Central, Manzana de Gómez 264. V-2

GANGAS. VENDO MAGNIFICO LOTE terreno para establecer industria, 3,100 varas. Calzada del Cerro próximo Ave. Rancho Boyeros. Solar Tamarindo, rodeado grandes industrias, 10x50 varas. Solar con alguna fabricación, Marqués Gonzále acera de la brisa 23.50 varas de frente, total: 1,117 varas cuadradas. Haga oferta. Sr. Fernández, M. Gómez 453, M-2758. V-2

CON FACILIDADES DE PAGO, Y EN proporción, se vende magnífico y bien situado solar, de 20 x 50 metros, aproximadamente, en la calle de Montoro, casi esquina a Carlos III, en el Ensanche de La Habana, entre el Vedado y La Habana. Informan: Telf. I-6763. V-2

SOLAR EN LA 5a. AVENIDA, FRENTE al Miramar Yacht Club, 1.043 varas a $2.00. Dueño: teléfono I-4717 o en Villa Lydia, Ave. 10 esquina a 13, Ampliación Almendares V-2

3 FINCAS RUSTICAS

VERDADERA JOYA, EN FINCA DE recreo. Costó la casa: $8,000. Cada 10 pasos, un frutal de calidad. Está costado pueblo El Cano. Fué el orgullo de un ricachón. Obsequio: 1,800. Verla, cite: I-6732. V-3

SEIS CABALLERIAS: $2,500, FACILIDADES de pago, cerquita Artemisa, llanas, coloradas, cercadas. Buena crianza, poco de cultivo. Aguadas, casas, frutales, palmas. No carretera. Benítez, Carlos III número 12, Edificio Providencia. V-3

HERMOSA FINCA, LINDANDO CON la ciudad, propia para Reparto, dos caballerías y cuarto. Tiene muy buena casa, con baño completo. El mejor establo, con departamento para fregar y trasiego. Costó la finca más de 40,000 pesos. Se da por la mitad. Habana número 106, Pablo Ramos. V-3

VENDO FINCA EN PASO REAL DE San Diego, ¾ caballería, frente a carretera, tiene casa, árboles frutales, etc. Precio: $1.500.00. Informan: Virginio Santos, Samá No. 1, Marianao. V-3

COMPRE TIERRAS AHORA

Vendo hermosa finca 7 caballerías, frente a carretera, la atraviesa toda extensión abundante río y línea principal ferrocarril, produce 400 caballos palmiche y 100 metros cúbicos arena al año, 3 casas, tierras bajas y altas, ¼ caballería caña en producción. Costó $21.000, ahora $7,500 contado. Peña, I-3748, 10 de Octubre 381, Habana. V-3

¡FINCA REGALADA EN SAN Francisco Paula, frente carretera, casa vivienda. Costó $20.00 y la doy sólo en $6,500. Dolores 7, entre Cocos y Correa. I-6892. V-3

VENTA EXCEPCIONAL: A 14 KILOMETROS por carretera, una y tres cuartos caballería de tierra, de primera. No la hay mejor. Casa de vivienda de mampostería. Mucha arboleda y muchas palmas, dos pozos y agua corriente. Luz eléctrica. Informo directamente al comprador, en la Metropolitana 215. Lluria. V-3

v-4 ESTABLECIMIENTOS

GRAN LECHERIA, EN $950.00

San Rafael cerca Parque Central, contrato y módico alquiler nada más propio para dos jóvenes, ganar dinero. Informes: San José y Belascoaín, café día y noche. Alvarez. V-4

FARMACIA: POR NO PODERLA atender sus dueños, se vende una en Vedado. Punto céntrico, surtido completo, buen contrato, largo tiempo. Presentación atractiva, clientela numerosa. Sin deudas y con buen crédito en plaza. Informes de 4 a 5, teléfono F-5738. V-4

VENDO BODEGA ANTIGUA HABANA, sola esquina, surtida $30 diarios, mucha cantina, comodidad para familia, $2.000 facilidad de pago. Cuenya, Monte y Someruelos. Café. V-4

APROVECHEN ESTA OCASION, DE una Vidriera de Tabacos: $250.00; una gran Lechería: $650.00; una Bodega: $450.00, sin deudas; casa, 3 habitaciones, portal, 6 x 22: $600.00; el mejor Café y 4 Billares: $1,500. Arrojo, Belascoaín 50. V-4

CAFE-RESTAURANT, VENDO: 3,000 pesos, por causa especial, cantina lujosa, lugar de gran movimiento, Habana, propio persona entendida. No paga alquiler. Benítez, Carlos III número 12 ,Edificio Providencia. V-4

GANGA: SE VENDE VIDRIERA DE tabacos y cigarros, muy billetera. Se da barata. Amistad 61, Sr. González V-4

VENDO DEPOSITO DE HIELO, COMPLETAMENTE equipado. Vende 7 piedras diarias. Informes: Cienfuegos núm. 35. V-4

SE VENDE FONDA BIEN SITUADA con buena clientela. Se da barata y con facilidades. Informan Monte 463, Panadería, de 1 a 5 p. m. V-4

VENDO ALMACEN DE VIVERES Y Tostadero de Café. Todo o separado, en la tercera parte de lo que vale. Vea al señor Diego Pérez, San Miguel 9, entrada por Consulado. Es una verdadera ganga, de oportunidad. Casa muy barata. V-4

SE VENDE GARAGE CUATRO CAMINOS, Belascoaín y Díaz Blanco. 50 máquinas en storage, buena venta gasolina y accesorios. Informes: Monte 185, altos. V-4

SE VENDE UN RESTAURANT POR no entender el negocio, se da barato o se admite un socio que entienda. El Automático, Neptutno No. 2, Fernando. V-4

VENDO CAFE Y CANTINA, EN BELASCOAIN y Salud. Precio de situación y poco alquiler. No acepto corredores. Trato directo con interesados. Verlo, a todas horas, el dueño. V-4

ESTACION DE SERVICIO: VENDO una, bien situada. Buena venta de gasolina y accesorios, amplio local para todo, con tres habitaciones para la familia. Ganga, Infanta 52 y medio, entre Desagüe y Benjumeda V-4

POR MOTIVO SALUD VENDO MIS establecimientos ferretería y talabartería, céntricos, extenso surtido, con clientela, suscribiría contrato arrendamiento local. Dirigirse Antonio Bosch, República 179, Camagüey. V-4

VENTAJOSA OPORTUNIDAD A COMERCIANTE poco capital. Vendo lujoso restaurant vidrieras luch y tabacos. Moviliario completamente nuevo modernísimo. Hermoso salón bellamente decorado. Junto a tranvías y muchas oficinas De 1 a 2 p.m. Sra Llamas, Aguila 98. Bajos V-4

VENTAS

v-5 Bóvedas y Panteones

BOVEDAS Y OSARIOS, A $120.00. Traslados de restos. Rogelio Suárez e Hijo, 8 número 50, entre 23 y 25, Vedado. F-2382. V-5

6 Automóviles y Accesorios

VENDEMOS VARIOS AUTOMOVILES muy baratos, con facilidades de pago, cerrados y abiertos. Fiat, Oldsmovile, Packard, Hudson, Whippet, Essex y otros más. Autos Latour, Zanja y Lucena. V-6

APROVECHE GANGA. MAQUINA

cerrada, Ford 1932, cuatro puertas 30 kls. por galón, magníficas condiciones y Estación de Servicio, bien situada, buena venta. Infanta 52 y medio. V6

POR EMBARCAR VENDO PACKARD Club Sedan 1926, 4 asientos, 6 cilindros pequeños, vestidura, pintura, gomas, motor perfecto estado. Capote, 13 esquina a Baños, de 2 a 4 y media. V-6

VENDO FORD 1930 CUATRO PUERTAS, magníficas condiciones. Informes (por la tarde) Villa Yolanda, Ave. 6 entre 11 y 12 ampliación Almendares. V-6

(NEGOCIO QUE INTERESA) — Vendo automóviles recibiendo créditos del Banco Comercial. Tengo magnífico Hispano Suizo, seis cilindros y otras transaciones, Faustino, Morro 46, teléfono A-8804. V-6

SE VENDE COUPE FORD DEL 31, completamente nuevo en $375. Agua Dulce No. 2, taller de carros.

FORD 34

DE CUATRO PUERTAS

CON RADIO

Como nuevo. Se vende al contado o a plazos. Rayo 2, Departamento 3. V-6

SE VENDE, MUY BARATO, UN Ford del 30, de dos puertas, cinco gomas Balon, nuevas. Informan en Park Hotel, Paseo y 29. V-6

SE VENDE UN CAMION CHEVROLET, carrocería de Reparto, en buen estado. Se da barato, Belascoaín número 5, Garage «San Luis. Su dueño: O-Reilly 26. Preguntar por Enrique. V-6

VENDO JUEGO DE RECIBIDOR, ARTE Moderno, seis piezas. Semanas de comprado, último tipo. Costó: 65 pesos y lo regaló en 29 pesos. Real 50, Bodega, Puentes Grandes. V-6

SE VENDEN DOS CUÑAS FORD, del 29 y Graham Paige, del 30, cinco gomas nuevas. Ganga, Compostela 108, entre Sol y Luz. V-6

SE VENDE AMERICAN AUSTIN, cerrado, dos asientos, casi nuevo, cinco gomas nuevas, 60 kilómetros por galón. Verse, 10 a. m. a 5 p. m. Empedrado número 8, Garage. V-6

CUÑA WHIPPET MUY ECONOMICA, barata y con facilidades. Mario Alzugaray FO-1169. V-6

PACKARD SPORT, FLAMANTE, 5 pasajeros, con 20,000 kilómetros andados, propio para Oficiail joven: 1,000 pesos. 17 número 57, entre J. e I., Vedado. V-6

SE VENDE UN FIAT, MODELO 514, del año 32. El más chico hace 48 kilómetros por galón, cerrado, cuatro puertas, seis ventanas. Puede verse: Calzada, entre M. y N., Garage. V-6

SE VENDE UN BABY MARMON, del año 30, modelo 68, cerrado, 4 puertas, 6 ventanas. También se cambia por uno abierto o una cuña. Puede verse: Calzada entre M. y N., Garage. V-6

COUPE FORD 1932, EN BUENAS condiciones: 425 pesos. M-3316. V-6

DE SOTO, 4 PUERTAS, DEL 30: $265.00; Chevrolet, dos puertas: $265.00; Ford, cuña, del 30: $275.00; Ford, abierto, del 30: $175.00; otro: $160.00; Dodge: $75.00; otro, camión: $80.00. Empedrado número 1. Braña. V-6

SE VENDE UN AUTO PACKARD, del 27, 6 cilindros, abierto, 7 pasajeros. Informan 4 y 17, Vedado. Teléfono F-6262. V-6

VENDO FORD, 4 PUERTAS, DEL 29; Oakland, abierto, del 28. Amargura y San Ignacio. Dueño: Jesús María 104. Granda. V-6

SE VENDEN DOS CUÑAS, UNA Ford y otra Oldsmobile, Luz 25, entre Cuba y Damas. V-6

VENDO DODGE BROTHERS CERRADO, del 31; Graham Paige, del 30, cerrado, siete pasajeros, motor mediano. Están como nuevos. Se da a primera oferta razonable. Ayestarán 51, esquina a Tulipán. V-6

SE VENDEN CUATRO AUTOMOVILES: dos Chevrolet, del 30, uno del 28 y un Chrysler, cerrado, de dos puertas, del 27. Están como nuevos, Jovellar entre Espada y San Francisco, Garage. Para verlos, por la mañana. V-6

VENDO DODGE CAMION CERRADO, 4 gomas nuevas, propio para comercio. Informan Correa entre Diez de Octubre y Dilores, J. del Monte. Dueño: Armando Viola. V-6

FORD 1932 VENDO EN $450.00, CERRADO, cuatro puertas, 32 ks. por galón en buenas condiciones. Calle G No. 252, entre 25 y 27, Vedado. V-6

OCASION PROPICIA, VENDO AUTOMOVIL chico siete pasajeros, precio situación, Chávez 25, garage. Informes: Rodríguez. V-6

GANGA. POR EMBARCARSE SE vende Cadillac 8, cerrado Limousine de 7 pasajeros, en muy buen estado, con gomas nuevas y nickel cromo. Informan: F-6348. V-6

PARA MOTOCICLETAS ACCESORIOS o cualquier reparación la casa PRESAS es siempre una garantía, nuestros precios no tienen competencia. J. Presas. Amargura 51, teléfono A-7769. V-6

v-7 MAQUINARIAS

SE VENDE UNA PRENSA PARA imprimir, de pedal, Victoria No. 1, con un tintero y dos ramas y un chivalete con 6 cajas de varios tipos de letras de uso, galeras y demás útiles de imprenta. En Escobar 113, bajos, de 12 a 2. V-7

VENDO RECORTADOR, DE 16»; TALADRO, de 22»; cepillo de madera, de 24», dos caras; sin-fin, de 36»; cepillo de moldura; soldadura eléctrica, de 15 a 160 amperes, nueva. Cerro 901. Lagoa. V-7

TANQUES PARA MIELES: POSEO cinco tanques de hierro, de planchas dobles, con capacidad de doce a catorce mil galones, propios para depositar o transportar mieles, los que vendo a precio de situación. José Fernández, Cuba 23, bajos, Habana. V-7

PARA BOMBAS, MOTORES Y DINAMOS, «La Casa de los Motores», Egido 39, casi esquina a Acosta. V-7

M.E.C.D. 2016

VENTAS

v-7 MAQUINARIAS

Si posee usted un equipo de de bombeo, SIN TENER un servicio de agua eficiente, cámbielo por un equipo DURO, el equipo que asegura un servicio CONTINUADO y ECONOMICO. Usted podrá siempre depender de él.
Solicite informes.
SIERRA, RORIGUDEZ Y CO.
Fábrica Nacional de Carbones
Amargura 52
Teléfono: A-4347

STEELCOTE, la Joya de los Esmaltes No hay otro esmalte que proporcioné resultados omparables con tan poco material y trabajo. El Esmalte STEELCOTE a base de Caucho, es un producto UNICO. Para autos, muebles y demás objetos. V-7

VENDO CALDERA DE 50 CABALLOS maquinitas caramelo ,bombos confituras, pailas cobre. Paz, entre Santos Suárez y Enamorados. De 9 a 12. V-7

TALLER DE PAILERIA

De Caprasio Muñiz, Ingeniero Mecánico). Especialidad en trabajos de Casa-Calderas. Construcción, montaje y traslado de tanques, chimeneas, plataformas y naves. Garantía en los trabajos. El trazador mejor de Cuba. San Martín No. 21 (Infanta) Habana. Teléfono U-4197. V-7

PESAS Y MEDIDAS

PESAS DE MOSTRADOR, BASCULAS usadas, de diferentes marcas. Garantizadas. Liquido baratas, procedentes de Compañías que cambian por pesas nuevas «Toledo». M. Amengual, Agencia de Pesas «Toledo». A-7807, Habana y Chacón. V-9

8 DE ANIMALES

BOSTON TERRIERS. PRECIOSOS cachorros legítimos de pura raza. Separe el suyo Neptuno 38. La Casa del Perro. V-8

PAREJA FOX-TERRIER

Legitimos 10 meses, excelentes guardadores limpian casa de ratones y cucarachas, véndense baratos por no poderlo tener. Alberto Langwith. Obisp o66, A-3240. V-8

VENDO TRES CHIVAS Y UN CHIVITO, $22, dos cargadas una parida. Buenas lecheras, sin tarros y sanas. Ultimo precio, Avenida 12, entre 13 y 14. Ampliación Almendares. V-8

SE VENDE EN $100-00 UNA JACA criolla, .muy fina y .caminadora, también se cambia por una vaca Jersey próxima a parir o recentina. Fin ca San Antonio, Calabazar, a todas horas. V-8

VENDEMOS VACAS Y NOVILLAS, recentinas de mucha producción; toros, novillas y añojas No compre sin ver nuestro ganado y se desengañarán. Informan Ayestarán No. 1, teléfono U-1129. V-8

AVES

AVES

Pollitos de calidad. Embarque inmediato. Pida lista de precios: **Sylvain Poultry Farms**, Tampa, Florida, o Wilfred S. McKeon, Hotel Bristol, Habana. V-8-A.

9 MUEBLES Y PRENDAS

VENDO JUEGOS DE SALA, CUARTO y comedor, Renacimiento; cuadros y lámparas. Véalos, si no quiere perder tiempo y dinero. Monte 406, Esquina Tejas. V-9

VENDO JUEGO CUARTO, ARTE MODERNO, escaparate tres cuerpos, de Refugio 2, altos, entre Prado y Morro. caoba, con butacón. Urge la venta. V-9

VENDO JUEGO DE CUARTO, TRES cuerpos, último tipo: 90 pesos. Costó 180 pesos; otro, más barato; una máquina «Singer», ovillo central. No mueblistas, Manrique 124, bajos, entre Salud y Dragones. V-9

!!EMBARCO, VENDO TODOS LOS muebles, cuarto color caoba, .$23, otro 3 cuerpos, $29. sala moderna, $15, comedor, $28, lámpara sala, $7, bastonera, $5.00, aparador, $6. Lealtad 145, B, bajos. Salud y Reina. V-9

A PARTICULAR VENDO JUEGO RE cibidor, cuero y caoba, casi nuevo y tres libreros finos también caoba, 19 No. 253 entre E y F, Vedado. V-9

SALUD 26 M-7600. JUSGO SALA TApizado valor $250, $190. Contadora Nacional marca $999-99, $150. Caja caudales grande tipo Banco, $140. Juego sala, comedor, cuarto, baratísimos. V-9

VENDO JUEGO CUARTO $25.00; otro 3 cuerpos: $30.00; chiffonier, $4 cama moderna, $4.00; aparador, mesa, silones, sillas sueltas baratas. Maloja 151, antiguo, Lealtad y Escobar. V-9

VENDO SOFA Y CUATRO BUTACAS cuero en perfecto estado. Pianola, escaparates, banquetas, vitrina, escritorio etc. Trato directo con particulares. Calle L-297 Vedado. F-4919. V-9

HOY MISMO VENDO, EMBARCO, juego cuarto 3 cuerpos, $35; otro regio 3 cuerpos, $55; sala, $32; come? dor, $47; todo nuevo moderno, (ganga); Escobar 9, bajos, entre San Lazaro y Lagunas. V-9

OBJETOS DE ARTE Y JOYAS

Liquidamos: porcelanas, figuras bronce y marfil. Plata, lámparas, radios, Frigidaire, relojes pie y pared. Gobelinos, juegos cuarto, sala, comedor, recibidor. Juegos cubiertos plata. Muebles antiguos. Liquidamos enorme surtido. Joyería fina «Los Tres Hermanos», Consulado núm. 94. A-4775. V-9

VENTAS

9 MUEBLES Y PRENDAS

"CASA ARECHAGA"

«EL SIGLO»
TALLER DE EBANISTERIA
Si usted necesita muebles, visite esta casa donde encontrará preciosidades, por poco dinero. Compre directamente y comprará lo mejor. **Manrique 189. Telf. A-6135.** V-9

En muebles tenemos enormes existencias, en clásicos y novísimos modelos. Muy baratos, al contado y con ventajosas facilidades de pago.

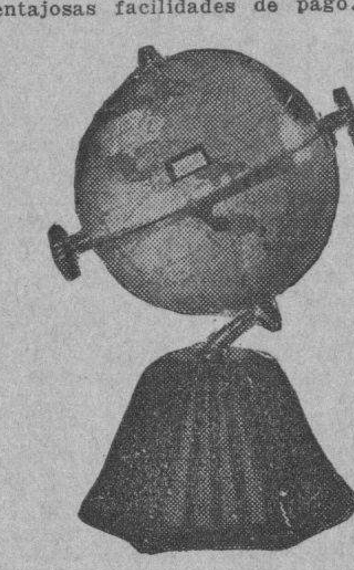

La radio esfera y otros atractivos modelos «Colonial», del mayor alcance. La voz más clara, desde $40.00, y a plazos, con el fondo que quieran dar.
Vean la exposición permanente de la Casa Ruisánchez, Angeles 13 y Estrella 25 al 31. Telf. A-2024. V-9

EN VERDADERA GANGA VENDO a particular dos espléndidos juegos cuartos tres cuerpos, elegantes butacones última creación en barniz. Concordia 181 C entre Hospital y Aramburo. V-9

DOS JUEGOS CUARTOS, SON MOdernos, buen estado, de dos cuerpos, $20 y 3 cuerpos, $25, radio, aparador, mesa, cama todos regalados. Neptuno 220, entre Aramburo y Soledad V-9

LA PROTECTORA

La casa que más barato vende: joyas, objetos de Arte y muebles de todas clases. Préstamos sobre toda clase de joyas y objetos de valor a bajo interés. Animas 45. A-3639. V-9

Juegos de comedor, sala, cuarto y recibidor.
desde
$1.00
semanal
Compramos, cambiamos y alquilamos.
MUEBLES
CAO Y VARELA
Neptuno 187, entre Gervasio y Belascoain. U-3417. V-9

VERDADERA GANGA, VENDO TO

dos estos muebles: un escaparate, de dos lunas: $15.00; un juego de cuarto de dos cuerpos: $35.00; otro, de tres cuerpos, chico: $40.00; buenas lunas, todos; también, uno de tres cuerpos, caoba último estilo, de $350.00, lo doy menos de la mitad, y un chaisslong y otras cosas muy baratas. San Rafael 143, letra B., entre Aramburo y Soledad. V-9

RADIOS JOYAS, MAQUINAS

Ropas. Empeño, compro y vendo: máquinas escribir, sumar, calcular, coser, archivos, cajas, burós, mimeografos, pupitres, equipajes, objetos de Arte, satélites y mesas. Llame y vea: Monserrate 39 y Parque de Zayas. **Telf. A-8054.** V-9

MUEBLES A PLAZOS

Gran surtido en juegos de cuarto, comedor y sala y piezas sueltas. Cambiamos muebles de uso, por nuevos. San Rafael 136 .Telf. U-5157.
LA CASA FERREIRO V-9

SE VENDE UNA MAQUINA «SINGER», de ovillo central. Está completamente nueva. Se da barata, por no necesitarla. Véala, en Angeles 23, bajos, entre Maloja y Sitios, casa particular. V-9

MUEBLES A PLAZOS

Para el hogar y oficina. Tenemos los estilos más variados al alcance de todas las fortunas.
"LA IDEA"
Angeles número 3 y Reina número 23, frente a la Plaza del Vapor.
Teléfono A-1619
Cambiamos muebles y alquilamos sillas de tijera. V 9

VENTAS

9 MUEBLES Y PRENDAS

MUEBLES EN GANGA

Juego de cuarto, Arte Moderno, $4.00 mensuales. comedor, caoba, último estilo, $3.00 mensuales; sala o recibidor, modernísimos, $3.00 mensuales; juego cuarto 3 cuerpos, caoba, últimas creaciones $5.00 mensuales. Precios muy bajos.
"LA EMINENCIA', NEPTUNO 188 V-9

FAMILIA VENDE ANTES DEL DIA 20, cuarto tres cuerpos, butacón, comedor Renacimiento, $100.00; sala, $38-00, 9 piezas; Radio gabinete, lámpara $5, adornos, todo moderno, urge venta. Salud 54 Escobar y Lealtad. V-9

GANGA, POR EMBARCAR: PRECIOso juego de cuarto, estilo Colonial, con cinco piezas, caoba, macizo, a persona de gusto. Estrella 84, de 9 a 5. V-9

"EL RAS"

Compra y venta de muebles, objetos de Arte y antigüedades.
Sillón de inválido, nuevo, ruedas de goma dura: $35.00; burós planos, caoba: $12.00 y $22.00; sillas giratorias y archivos; despacho, Renacimiento, compuesto de librero, mesa, butaca y 2 jamugas: $160.00. (Vale el doble). Muebles chinos, jarrones y tapices. Tenemos gran surtido. Figuras adornos, para regalos, bronce y porcelana; cuadros óleo, principales pintores, cubanos y extranjeros.
EL RAS»...
Casa principal, Zanja 52, esquina a Lealtad. Exhibición y ventas: Galiano 44. U-4800 y M-7773.

JUEGO CUARTO ARTE MODERNO, está nuevo, $20, por embarcar, de 3 cuerpos, $30.00, comedor, $25.00, radio Víctor, $25.00, como quiera, Sitios 40, San Nicolás y Rayo. V-9

ARCHIVOS, BUROS, VENDO COM

pro, máquinas escribir, sumar, Kardex, cajas hierro, armarios acero, libreros, satélites, sillas giratorias, tarjeteros bancos, mimeógrafos. Progreso 3, esquina Aguacate. M-8638. V-9

Muebles Baratos

A verdaderos precios de gangas. Liquidación permanente de juegos de sala, cuarto y comedor.
VENGA A VERNOS EN SEGUIDA
Ahorrará dinero. Facilidades de pago. Tomamos sus muebles a cambio. «La Casa López», Belascoain 76, entre Jesús Peregrino y Pocito. Telf. U-4541. V-9

REGALO MUEBLES

LE BRINDAMOS LOS MEJORES muebles desde los más modestos a los más lujosos, por módico precio. Grandes facilidades de pago. Especialidades en fabricación. Díaz y Chao, Neptuno 197 y 200 entre Belascoain y Luceno. U-5154. V-9

¿AGENTES ELECTORALES O PERturbadores? Tal parece el Ministerio Novel fabricando pragmáticas como si fueran embutidos o vecinos de un cercano pueblo, ya que, con ellas nos hacen recordar aquéllo del Dinámico: «No arrojen papeles a la calle», etc. Con todo ello no consiguen más que: juventud sin oficio, obreros sin empleos, comerciantes e industriales agobiados por la amenaza y la ruina de sus hogares, carestía de la vida en un 50 por ciento. No arrempujen, que la mula tumbó a Genaro. ¿Señor? ¡Tú que todo lo puedes, no será posible estirpar ese grano maligno! Esto no es una venta a plazos ni jabón Castilla natural «Rosnovoa», de J. Naveira, S. en C., Galiano noventicuatro, es una realidad. V-9

¿Muebles? Neptuno y Soledad

Donde encontrará un gran surtido en los estilos más en moda. A plazos, con grandes facilidades Al contado, los liquidamos.
COMPRAMOS MAQUINAS 'SINGER
También muebles y cambiamos por nuevos. Neptuno número 235, esquina a Soledad. U-1360.

"LA PREDILECTA"

SAN RAFAEL 141

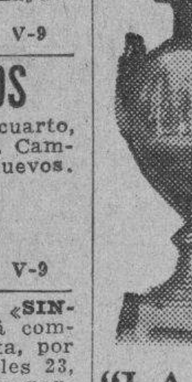

Realizamos:
Gran cantidad de objetos finos para regalos: jarrones de porcelanas, figuras de marfil y bronces, juegos cubiertos de plata fina y piezas sueltas, lámparas de todas clases, paravanes, Gobelinos, alfombras, etc., etc. Haga una visita a
"LA PREDILECTA"
San Rafael y Oquendo.
Telf. U-2530. V-9

BAULES Y MALETAS

Todas clases se venden muy baratos o se cambian por otros objetos en la casa de Préstamos La Sociedad. Suárez 34, entre Apodaca y Gloria, teléfono A-7589. V-9

OBJETOS ANTIGUOS

A precios de verdadera ganga, por abandonar ese negocio. Aproveche la oportunidad de comprar barato, artículos de indiscutible mérito.
CARBALLAL Y HERMANOS
San Rafael 138, entre Gervasio y Belascoain. **Telf. U-5744.** V-9

VENTAS

9 MUEBLES Y PRENDAS

GALIANO 94, SE OBSEQUIA CON un ventilador portatil, a todo comprador de una pastilla del jabón Castilla natural «Rosnova», J. Naveira, S. en C. Muebles a plazos. V-9

SE VENDE EN 25 ESQUINA 28, VEdado, todos los muebles y adornos de la casa, juntos o separados. Pueden verse de 2 a 5 p.m. en la misma. V-9

SE VENDE REFRIGERADOR GEneral Electric, juego de sala, cuarto y comedor, también radio y lámpara todo a precio de situación. King, 23 y M, Apartamento 304 de 9 a 1 a. m. F-2439. V-9

FAMILIA VENDE LUJOSO CUARto caoba moderno, butacón y chifforrobe, baratísimo, comedor renacimiento, $75, recibidor, radio gabinete, lámparas, objetos arte, todo baratísimo. Prado 43, altos. V-9

LIQUIDAMOS FLUSES, CAPAS

Barragán, mantones Manila y toda clase ropa muebles y alhajas. Empeñamos y compramos muebles, máquinas coser, ropa hombre y objetos Arte. **Los Jimaguas, Suárez y Misión, A-3339.** V-9

FAMILIA, VENDE LUJOSO JUEGO cuarto, tres cuerpos, caoba: $100.00; comedor, Renacimiento; otro, Arte Moderno: $55.00; recibidor, moderno; $35.00; librero, Renacimiento: $25.00; lámparas: $3.00. Concordia 127, entre Gervasio y Belascoain. V-9

REMATO: JUEGO DE CUARTO, ARte Moderno, piano, radiofonógrafo Víctor, caja caudales, vidrieras, molino café, bombas agua, motores eléctricos, de 5 y 10 caballos, ortofónica, Egido 18, entre Gloria y Misión. V-9

MAQUINA «SINGER», OVILLO CENtral, en perfecto estado: $23.00; otra, $10.00; piano, flamante, regalo, en 30 pesos; juego de sala: $25.00. Prado 31, bajos. V-9

SE VENDE BARATO UN MAGNIFIco juego de sala dorado estilo Luis XV. Informan Porvenir y Dolores, chalet La Mambisa, Víbora. V-9

VENDO SOLITARIO 3½ KILATES, montado en platino. Precio situación Véalo de 10 a 12 en 23 esquina a C, Garage «El Morro». V-9

LA CASA INGLESA

VENTA ESPECIAL
Objetos de Arte, antigüedades, figuras de bronce, porcelana y marmol, lámparas de diversos estilos, jarrones, cuadros, gobelinos, alfombras, muebles de todas clases, radios y otros objtos para regalos, que realizamos a precios inigualables. Enorme surtido en equipajes. Salud número 9, esquina a Rayo. M-7179. V-9

MUEBLES EN GANGA

Juegos cuarto: $30.00; sala: $15.00; comedor: $30.00; escaparates: $8.00; con lunas, $15.00; mesas correderas: $4.00; aparadores: $6.00; seis sillas y 2 sillones: $10.00; máquinas de coser. Se cambian y compran toda clase de muebles, pagando más que nadie. Se da dinero sobre joyas, muebles y objetos de arte.
LA PRINCESA. SAN RAFAEL 107
Entre Escobar y Gervasio. U-7926 V 9

La Casa Mosquera

San Rafael 129 y 131. Telf. U 5437
Amueble su casa con gusto y con poco dinero. También le cambiamos sus muebles o hacemos el negocio que más le convenga. Háganos una visita, no perderá tiempo. La Casa Mosquera, San Rafael 129 y 131. Telf. U-5437. V 9

10 UTILES DE OFICINAS

SE VENDE UN MIMEOGRAFO EDIson Dick; un Addresograph, con marcos; un Lettergraph; una caja acero, de una puerta; buró plano y buró cortina. Lamparilla 26. V-10

BUROS, MAQUINAS ESCRIBIR

Compro, empeño y vendo: libreros, archivos, máquinas de coser, sumar, calcular, Kardex, equipos y joyas en general. Llame y vea: Monserrate 39 y Parque Zayas. **Telf. A-8054.**

v-11 Instrumentos de Música

SE VENDE REGIO PIANO, DE FA-

mosa marca, completamente nuevo, propio para persona entendida. Perteneció a familia acaudalada. Aproveche esta oportunidad. Precio irrisorio. San Rafael 141, esquina a Oquendo. V-11

"LA PREDILECTA"

SAN RAFAEL 141

PIANOS DE OCASION
Realizamos enorme surtido a precios increibles y con facilidades de pagos. Verticales y cuarto de cola, propios para personas de gusto. Visite nuestra Exposición y se convencerá **San Rafael y Oquendo. Telf. U-2530.**

VENTAS

v-11 Instrumentos de Música

SE VENDE UN PIANO, DE MODELO muy elegante y completamente nuevo. Se da muy barato, Monte 18, entre Aguila y Angeles. V-11

APROVECHE ESTA OCASION: VENdo un piano, muy propio para estudios, con su banqueta. Muy buenas voces. Es una ganga. Véalo, en Lealtad número 64, entre Concordia y Virtudes. V-11

GRAN PIANO, DE MARCA FAMOsa. Lo más moderno y elegante, tamaño regular, tono de orquesta. Está nuevo. Se da baratísimo. Véalo y convénzase, Dragones, frente Teatro Martí. V-11

VENDO EN $90 REGIO PIANO MOderno apenas usado con preciosas voces y excelente marca. Delicias letra A, bajos, entre Pocito y Dolores. Víbora. V-11

PIANOS CUARTO DE COLA Y VERticales, de las más afamadas marcas se dan a precios de liquidación. Facilidades de pagos. «La Internacional», San Rafael No. 57, esquina a Campanario V-11

SE VENDE EN $85.00 UN PIANO elegante, completamente nuevo, gran sonido, su banqueta, puede traer persona entendida, se garantiza. Milagros No. 122, entre Porvenir y Octava, Víbora. V-11

PIANOS

Se venden pianos de uso, de varios fabricantes. Se dan baratos y con facilidades de pago. «El Brillante», Aguila 139. V-11

AFINADORES

AFINADOR-COMPOSITOR DE PIAnos, pianolas, del Conservatorio de Música «Masriera», del Vedado. Experto graduado en Michigan, Estados Unidos. Trabajos garantizados. Precios módicos. Afinar: $2.00. Avisos: Profesor Vidal Cuvelier. Telf. A-8606 Af.

AFINE SU PIANO, POR $2 00, CON toda garantía y seguridad. Manuel Domínguez, afinador mecánico, graduado en la Escuela «Danguard», de New York Taller de Reparaciones, Zulueta 36 y medio. Telf. M-3040. Af.

12 RADIOS

SE VENDE EN $18.00 UN RADIO nuevo chico, verlo calle Jesús María No. 51, bajos. V-12

OPORTUNIDAD UNICA. RADIO MAjestic de cinco bombillos y superheterodino, en $19.00, véalo en San Miguel 129 altos, entre Gervasio y Escobar. V-12

FAMILIA DESEA VENDER SU RAdio de lujoso mueble y grandes voces, en $32.00. Está casi nuevo, Neptuno 265, altos, esquina a San Francisco. V-12

MAGNIFICO, FAMOSO MAJESTIC, 9 bombillos, que se puede comprar con confianza, con artístico y elegante gabinete. Virtudes B., cerca Oquendo, frente Pollería. También, radio pequeño. V-12

VENDO RADIO R.C.A. 66 GABINEte nueve tubos, $45.00, otro Victor R.C.A. onda corta y larga moderno corriente 110 o 220 volts, $85.00 aproveche ganga. Concordia 156 D, altos. V-12

RADIOS «GRUNOW» 1935

Onda corta y larga, llegaron, a plazos, desde $5.00 mensuales, admitiéndole como fondo, parte pagos: radios, radiolas, ortofónicas. Solicite demostración: Campanario 191-D., alots, esquina a Concepción de la Valla. M-8542. V-12

RADIO VICTOR ELEGANTE MUEble. Costó $200, por rápido embarque, regalo menos de $20.00. Coge México y Estados Unidos. Tiene gran des voces. Neptuno 220, entre Aramburo y Soledad. V-12

RADIOS. MATANCEROS. TODA CLAse operaciones de radios. Todas facilidades. . Intercambios. .Nuevos Grunow desde $5.00. Pérez Jacomino, U-1128 Infanta 105, altos, entre Benjumeda y Llinás. Pianos. V-12

RADIOS: NUEVAS REBAJAS EN precios. Ventas a plazos y reparaciones. La Radio S. A., Monte 2-G., entre Zulueta y Prado. Telfs. I-6041 y M-9400. V-12

VENDO RADIOS GRUNOW PARA todas ondas, desde $5 mensuales. Admito como parte: radios de uso, etc. Solicite catálogos al teléfono A-9331. Acosta No. 115 esquina Egido. V-12

Radios «STANDARD»
Onda corta y larga
Los mejores y más baratos. Un año de servicios garantizados. Existencia para entregas inmediatas. Solicite precios y Catálogos, al Apartado 566, Habana. Territorios disponibles. V-12

RADIOS AL POR MAYOR: NUEVOS, de todas marcas y tamaños y alcance. Escriba indicando sus necesidades. Embarcamos por expresos, costo o flete. Midgets, desde $6.00. Radio Export 3675, Broadway, New York. V-12

RADIOS DE USO. DE TODOS TAmaños y precios. vendo, compro y cambio: radios por muebles, bomba de agua, motores eléctricos. Cualquier objeto de valor. Remate diario. Egido 18, entre Gloria y Misión. V-12

VENTAS

v-12 RADIOS

SE VENDE UN RADIO, MARCA «Pathé», en 10 pesos, en O-Reilly número 83, primer piso. V-12

GANGA: VENDEMOS RADIOLA 80, RCA., flamante: 55 pesos, Arias y Ventosa, Bernaza 8. V-12

GANGA. SE VENDE UN RADIO DE onda corta y larga, 8 tubos, en bonito mueble. Domínguez 21, altos, Cerro, de 7 a 9 p.m. V-12

13 LIBROS E IMPRESOS

POR EMBARCAR, VENDO UN DICcionario .Enciclopédico .Hispano-americano completo y una Geografía Universal en buen estado. Puede verse en Arbol Seco 71 A, altos. V-13

LIBROS VENDO DERECHO CIVIL, Laurent, 34 tomos, $25.00; Historia España, Lafuente, 25 tomos, $18.00; Mi Mando Cuba, Weyler, $9.00; España Artística Monumental, 2 tomos $8.00; Biblia Católica (Vulgata), $7.00 Revista Cuba Contemporánea, $30.00. Otras varias. Campanario 146, entrada Salud, altos bodega. V-13

15 OBJETOS VARIOS

LECHEROS

Se vende un mostrador de mármol, con su estructura de tubería. Una nevera para 200 litros y tres cestos para reparto. Mercaderes 2, entre Cortina de Valdés y Empedrado Preguntar por Braña. V-15

SE VENDE UN BOTE DE EJERCIcio para Sociedad o particular completamente nuevo, igual al usado por artistas de Hollywood. Se da baratísimo. 12 esquina a C, Almendares, casa rústica. V-15

SE VENDEN BARATAS, DOS CAjas de hierro con su combinación, una chica y otra grande, propia para establecimiento, también una máquina de dar corrientes eléctricas. Informan, 12 esquina a 15, chalet, Vedado. V-15

SE VENDEN, POR LA TERCERA parte de su valor, dos arados nuevos, marca Navarro; y una balanza Fairbanks, de mil libras. Lamparilla 26. V-15

REPARACIONES

v-9 MUEBLES Y PRENDAS

J. DANZO (DE «LA CASA MIMbre»). Reparación de muebles de mimbre y rejilla. Esmaltes, dorados, pátina, cojines, asientos de ómnibus, sillas Café al Aiire Libre, San Rafael 80½. M-3402. R-9

GRAN TALLER DE TAPICERIA

¿Quiere usted hacerse, con poco dinero, de un juego estilo Inglés? Pase por el Taller de Tapicería de Martínez, Rayo 43. Me hago cargo de tapizar, dorar, barnizar y reformar toda clase de muebles. Trabajos garantizados. Precios económicos. Rayo 43. M-7872. R-9

CASA «CORO», REPARAMOS MUEbles. Trabajos de gusto, combinaciones de maderas, chapas y tapicerías. Barnizo toda clase muebles. Especialidades en colores. Limpieza de muebles a domicilio. Garantía. Precios módicos, Estrella 27, entre Angeles y Aguila. M-2127. R-9

REPARAMOS SUS MUEBLES, POR poco dinero, dejándolos nuevos. Casa Pardo: U-5761. Los modernizamos, barnizamos a muñeca, esmaltamos «Duco», pinturas mimbres, a vapor, tapicería en general. Azogamos espejos. Trabajos garantizados, San Rafael núm. 130. R-9

TALLER DE TAPICERIA, BAR

niz de muñeca y pinturas finas, de Pedro García Espinosa, en San Rafael 143-B , entre Aramburu y Soledad, teléfono U.4424. Recuerde que tener sus muebles en estado flamante, es sinónimo de prosperidad. ¡Arréglelos! R9

DINERO-HIPOTECA

d1 SE TOMA

DINERO

No pierda tiempo. Cuando necesite tomar dinero en hipoteca o pagarés, vea a M. Fernández, San Ignacio 50. Telf. A-4432. De 2 a 5. Operación rápida y absoluta reserva. D-1

d2 SE OFRECE

DINERO A PRESTAMO EN EL ACto, Díganos su garantía. Notaría Dr. Pedroso. O-Reilly 49, altos, señor Zamora. D-2

DOY DINERO EN HIPOTECAS, cualquier cantidad, al 7 por ciento, en 24 horas. También, sobre bóvedas y panteones. Operación en el día. Compro casas. Alberto Cuervo, Edificio Metropolitana 342. M-2808 D-2

FACILITO $1,200 EN HIPOTECA. También pequeñas partidas y sobre bóvedas y panteones, desde 60 pesos, en adelante. M-3514. D-2

DINERO

Doy grandes y pequeñas cantidades en primera hipoteca, desde el 7 por ciento, en adelante, para La Habana y sus Barrios. Compro y vendo casas y solares. Compro y vendo Bonos y Acciones.
JULIO C. GRANDA
Obrapía 33. Telfs. M-5921 y F-5759. D-2

DINERO-HIPOTECA

d-2 SE OFRECE

PRESTAMOS

Dinero sobre joyas
Desde el 1%
Vendemos joyas, baúles y maletas
Se compra oro.
LA PERLA
Amistad 84, esq. a Galiano.

d3 BONOS Y ACCIONES

COMPRO DERECHOS Y ACCIONES en herencias, censos, fincas con hipotecas sujetas a moratoria. Notaría Dr. Mederos. San Pedro 4, teléfono M-7020. D-3

BANCO ASTURIANO: COMPRO BOnos y Acciones Compro Acciones Compañía Cubana Electricidad. Compro y vendo Bonos y Acciones de todas Compañías, cotizables y no cotizables en la Bolsa, Manuel Piñol, Obrapía núm. 17

N. GELATS Y COMPANIA

106 Aguiar 108, esquina a Amargura
CAJAS RESERVADAS
Las tenemos en nuestras bovedas construidas con todos los adelantos modernos y las alquilamos para guardar valores de los interesados. En esta oficina daremos todos los detalles que se deseen

PARA EL HOGAR

ph-2 Interés para el Hogar

GANGA! «PINAR», CARBON DE PUra yana, sin cisco, preferido por las cocineras. $1.20 saco grande. Pídalo al depósito, teléfono M-6412, se sirve por camión. PH-2

PARA LAS DAMAS

pd3 Interés para las Damas

POR UN PESO, SE HACE EL VEStido que quiera. Por 50 centavos, corto y entallo. Se dan clases de corte y costura. Manrique número 28, casi esquina a Animas. PD-3

«SISTEMA MENDEZ»

Si desean aprender en corto tiempo, el corte y confección en todo alcance, conozca mi obra titulada: **El Corte Moderno Nacional, Sistema Méndez».** De venta: «El Encanto», «La Filosofía» y en mi Academia: Neptuno 81, altos. Clases a domicilio y correspondencia, a personas de estricta moralidad. Hacemos moldes y cortamos vestidos. Especialidad: Abrigos y Trajes Sastre. PD-3

APRENDA CORTE Y COSTURA

Toda mujer debe aprender a cortar y confeccionar. Desde la primera semana que asista a nuestras clases usted misma cortará sus trajes. Enseñanza teórica y práctica por los procedimientos de mi gran sistema Matilde Alemany. El más completo y moderno por su facilidad, al alcance de todas las inteligencias. San José 9, altos, entre Galiano y Aguila, Instituto Femenil, La Central. Hágase profesora titular. A la venta mis modernos métodos. Se cortan moldes de encargo. Sucursales: Profesoras: Sra. Romero, Octava y Tejar, (Lawton); Srta. Hortensia, Atocha 6 (Cerro); Luz número 26, Sra. Orfila, y Bernaza 47, Sra. Clotilde; Sra. Luz, Enrique José 71½, Camagüey. PD 3

"SISTEMA MENDEZ"

Si desean aprender en corto tiempo el corte y confección en todo alcance, conozca mi obra titulada «El Corte **Moderno Nacional, Sistema Méndez»,** De venta: «El Encanto», «La Filosofía» y en mi Academia: Neptuno 81, altos. Clases a domicilio y correspondencia a personas estricta moralidad. Hacemos moldes y cortamos vestidos. Especialidad: Abrigos y Trajes Sastre. PD 3

CREMA DE BELLEZA MME. CELI

DE VENTA EN «LA ELEGANTE DE NEPTUNO». (NEPTUNO 48)
Si quiere poseer un cutis hermoso, libre de **Espinillas, Pecas, Barros, Arrugas,** etc., use la **Crema Mme. Celi.** Pídala en Perfumerías y Farmacias y a su Depósito: **«La Elegante de Neptuno».** Telf. **A-9222.** Se sirven pedidos al Interior.

EXTIRPACION DE LOS VELLOS

de la cara, muslos, piernas, etc., por medio de la electricidad. Tratamiento definitivo y garantizado. Sra. Alexandra Calle Tercera número 381, entre 2 y 4, Vedado, Habana.

APRENDA CORTE Y COSTURA, EN breve plazo. Enseñanza rapidísima. También clases a domicilio. Hago moldes a medida. Especialidad en vestidos de última moda y trouseaus de novia. **Llámeme al teléfono: M-3613.** PD-3

ZAPATERIA «EL ROSAL», CALZADO a medida, señoras, caballeros y niños. Especialidad pies delicadaos y defectuosos. Hacemos y forramos zapatos con tela de su vestido Pasamos a domicilio, Real 65. Telf. FO-3421, Puentes Grandes.

ENSENANZAS

e1 Profesoras y Profesores

POR $2.00 MENSUAL, 8 ASIGNAturas, todas inclusive, inscribiéndose hoy mismo. Aproveche inmediatamente: Inglés, Taquigrafía Pitman, Teneduría, Mecanografía, Gramática, Ortografía, Aritmética, Caligrafía. Teléfono U-4782. (No es Academia). E-1

INGLES

Enseñado por Profesora americana. Sorprendentes resultados en pocas semanas. El discípulo leerá, escribirá y hablará el inglés, en breve tiempo. Lecciones a domiciilio, también. Miss Kapan, Hotel «Royal Palm». Telf. A-7277. E-1

PIANO, SOLFEO Y TEORIA. PROfesora graduada y con práctica en la enseñanza da clases a domicilio y en su casa. Enseña piezas clásicas y modernas. Informes: U-3108 E-1

ENSENANZAS

e1 Profesoras y Profesores

ARITMETICA Y ALGEBRA. CLASES bien explicadas, módica cuota, también taquigrafía «Pitman» y mecanografía. Comercio en general. Clases día y noche. Academia «Medina», Bernaza 63, altos. E-3

BACHILLERATO

Próximos exámenes. No pierda tiempo. Prepárese en el Colegio-Academia «NORMA» ,incorporado al Instituto Provincial. Clases diurnas y nocturnas a cargo de profesores especializados. San Miguel 163, altos, entre Belascoaín y Gervasio. Teléfono U-6055. E-1

INSTITUTO TECNOLOGICO

REPRESENTADO POR LA ACADEMIA «RABIÑA»
Clases por correspondencia y personales, Neptuno y Manrique. M-7849 y A-9222, Habana. Cursos Prácticos. Cursos Técnicos, Jabonería y Perfumería, Química Farmacéutica, Licorería, Agrimensura; Construcciones Civiles, Arquitectura, Dibujo, Electricidad Industrial, Radio, Maquinaria, Motores y Generadores, Refrigeración Industrial, Matemáticas Superiores. Informes: Academia «Rabiña». Precio del Curso: $5.00. E-1

ACADEMIA RABIÑA

NEPTUNO ESQUINA A MANRIQUE, ALTOS.
Clases individuales: Inglés, Francés, Alemán, Taquigrafía «Pitman» y «Gregg» Mecanografía, Ortografía, Teneduría de Libros, Correspondencia Comercial, Aritmética. TAMBIEN CLASES POR CORRESPONDENCIA. Ingreso E. Ingenieros, Arquitectos y Veterinaria. Curso Procurador. Pida prospectos: **Neptuno 78 y 80, altos, esquina Manrique. Telfs. M-7849 y A-9222.**

BAILES: R. CAÑAS

Profesor chileno. Danzón, Son, Fox, Blue, etc. Aprendizaje rápido. Doy práctica con enseñanza. Bailes de Teatro. Seriedad y competencia, Empedrado 60.

OBSEQUIO DE LA ACADEMIA DE COMERCIO

LUIS B. CORRALES
Los que presenten este anuncio y quince centavos en sellos, recibirán una Aritmética Mercantil práctica. Clases: Teneduría de Libros, Taquigrafía, Ortografía, Inglés, Clases de Mecanografía: $1.00 mensual una hora Clases individuales, Lealtad número 141, entre Salud y Dragones. E-1

INGLES. PRONUNCIACION COrrecta, enseñanza rápida y agradable a todas horas. Herbert Farnes, de Londres. Hotel Ritz M-5961. E-1

CLASES DE PIANO, ARMONIA Y Contrapunto; bajo la dirección de Emma Badía, graduada del Instituto of Musical art. de New York. Muralla 117, segundo piso, M-8878. E-1

APRENDA INGLES EN BREVE tiempo. Enseñanza altamente práctica. Método sencillo Conversación desde la primera lección. Clases a domicilio. Precios razonables. Teléfono U-3795. E-1

PROFESORA FRANCESA, GRADUAda Universidad de París, da clases de francés a domicilio y en su Academia en Vedado, calle 6 número 189, primer piso, a la derecha. Tel F-2658. E-1

EMILIA A. DE CIRER, COMPETENte Profesora de Piano y Mandolina, Teoría y Solfeo, incorporada al Conservatorio **Peyrellade.** Enseñanza efectiva y rápida. **Clases a domicilio.** Precios moderados. Virtudes 2-A., Hotel «Washington». Telf. M-3613. E-1

PROFESOR DE BAILE: J. BANDE. Compostela núm. 86, segundo piso. Enseñanza rápida de Son, Danzón, Blues, Fox-Trot, Pasodoble, Vals y Tango de Salón. También doy clases a domicilio. Precios módicos. E-1

BAILES MODERNOS (TOMASIN)

Positivamente enseño, con práctica: Danzón, Son, Paso Doble, Blues, Vals, Fox Trots, Tango de Salón. Voy a domicilio. Seriedad y garantía. San Nicolás número 264, entre Gloria y Misión a dos cuadras de Monte. E-1

INGLES, TAQUIGRAFIA (INGLESA y española), Teneduría, Cálculos Mercantiles, Aritmética, Algebra, Caligrafía, Mecanografía y Ortografía. Enseñanza a domicilio, por el Profesor F. Heitzman, Monte 103, altos. M-9247.

CABALLERO

Academia atendida por profesores graduados en las Escuelas de Comercio. Preparamos para Oficinas, Teneduría de Libros y para Comercio, a jóvenes de uno y otro sexo. Costo de la matrícula, un peso al mes, por asignatura.
SAN RAFAEL 139, ALTOS

PROFESOR DE BAILES

Precios módicos. Enseñanza rápida de Son, Fox, Tango, Blues, etc., etc. Doy clases a domicilio, Ismael Servalló, Cárdenas número 3, segundo piso.

AUGUSTO CIRER, PROFESOR DE Piano, Violín, Teoría y Solfeo, incorporado al Conservatorio **González Molina.** Clases a domicilio, yendo a los Repartos y pueblos cercanos, Hotel «Washington», Virtudes **2-A.** Telf. M-3613. E-1

e-2 COLEGIOS

"SAN ELOY"

Colegio y Academia. Fundado en 1907 Primera y Segunda Enseñanza, Preparatoria, Bachillerato, Comercio, Idiomas, Cultura Física. Cursos preparatorios especiales. Admite pupilos, medio pupilos y externos. Cerro 620. Telf. I-6002. Pida prospectos.

e3 ACADEMIAS

ACADEMIA DE IDIOMAS ROBERTS Malecón 31. Teléfono: A-1317. ¿Desea usted aprender inglés? Compre el método Roberts. Se recomienda por sí solo. Distinción. Eficiencia. Garantía. Cuarta Edición: $2.00. E-3

FOLLETIN 26

RAFAEL PEREZ Y PEREZ

DUQUESA INES

(De venta en la Librería de Wilson, Obispo, 52. Teléfono A-2298)

1º DE FEBRERO 1934

EDITORIAL JUVENTUD, S.A.

pre en el empeño de Flora y vivió convencida de que, al fin, se haría su voluntad de madre.

—Pero aparecí yo para estorbarlo todo. Debe guardarme un rencor enconado, ¿verdad?

—No, no lo creo. Es una muchacha muy buena en el fondo, a pesar de todas sus extravagancias, y no la juzgo capaz de odiar a nadie. Ya la conocerás, puesto que vas a convivir con ella quizá durante largas temporadas. Por de pronto, Flora te deja en libertad de marcharte con ella a París o de esperar en casa de tu tía su regreso, que puede alargarse cosa de un par de meses. Siempre con la condición de que desde este punto y hora ceses de dar lecciones a domicilio.

Suspiro levemente. Mañana iré a despedirme de los niños de Altolaguirre y de las hijas de la Embajadora. En cuanto a mis otros discípulos, me contentaré con hacerlo por escrito. Tío Pepe recoge al vuelo el matiz de pesar que aletea en mi sonrisa.

—¿Yo nos hemos dejado algún cachito de corazón repartido entre los discípulos? Me lo esperaba. Has nacido para querer y... ¡qué inconveniente más grande es ir por el mundo con ese equipaje del sentimiento! Conque a ver qué le contesto a Flora. ¿Vas con ella a París, o te quedas aquí?

—No me atrevo a ir a París, tío. La esperaré, y así, cuando llegue la hora de enfrentarnos, tendré el ánimo preparado ya. ¡Qué violencia más grande, tío Pepe!

—No seas tonta. Flora es un carácter nobilísimo, pese a sus yerros. Y dadas tus bondades y tu valía moral sería una cosa muy extraña que no acabaseis por conoceros y estimaros profundamente. Fíjate bien en lo que te voy a decir y recuérdalo. Inés. Llegará un día en que serás la dulce tirana que encadenará con su ternura todas las voluntades de la casa de Monroy... Dios se vale de medios peregrinos para conducirnos adonde le place... ¡Quién sabe! Es posible que Flora al llamarte a su lado haya principiado, sin saberlo (instrumento inconsciente en manos de la Providencia) los cimientos del edificio de futuras dichas... Presiento consecuencias transcendentales para el mañana.

—¿Ha tenido usted algún sueño?—bromeo.

—No, pero el sentido común y la experiencia de la vida están apuntándome una idea maravillosa. Y no siempre lo maravilloso es absurdo, como un cuento de hadas. Muchas veces es factible, como la realidad más ramplona. Por esta noche me despido de ti con una frase que deseo no olvides.

—¿Cuál?

—Tú reinarás.

—¿Por qué no me explica usted...?

—¡Si no tengo nada que explicarte...! ¡Son presentimientos, ideas que se le antojan a uno! ¡Tonterías!

Tío Pepe se ha marchado, dejándome hondamente preocupada; pero es inútil tratar de sondearle. Cuando él no quiere hablar es un arcano.

Madrid, 4 de febrero.

Tía Sinda ha parecido quedar bastante satisfecha cuando la he referido los lindos presentimientos del conde de Sorans. Y como nada tiene tanta fuerza como los argumentos decisivos, y el envío de las tres mil pesetas que me ha remitido mi suegra por conducto de su embajador, don Blas Ibarra, no hay que negar que es un argumento aplastante, se ha tranquilizado respecto a la seguridad de mi porvenir económico.

Hoy ha sido un día amargo para mí. Como tenía pensado, he ido a despedirme de los discípulos predilectos. Los señores de Altolaguirre, a quienes he revelado mi verdadero nombre, se han manifestado muy contentos de este cambio de posición tan lisonjero, aunque sienten en el alma que la vida me aleje de su trato. He protestado. Les contaré siempre entre mis amigos más queridos y les visitaré cuando tenga ocasión.

Los niños han llorado mucho. ¡Pobrecitos!

Es imposible relatar las impresiones de hoy sin volver a sufrir al referirlas, y como considero inútil atormentarme entregándome a una sensiblería enfermiza, he decidido poner punto y aparte.

Madrid, 5 de febrero.

Ya he dejado, una por una, todas mis lecciones. ¿Qué haré ahora?... Malverde, que tiene muy buen sentido, me aconseja que devuelva todas las visitas recibidas y que vaya haciéndome visible en sociedad, con el fin de cultivar, no sólo mis amistades, sino de poner el buen nombre de mi suegra, definitivamente, salvo de la maledicencia.

Siguiendo su consejo, he ido hoy a casa de la marquesa de Fontalella, quien de muy buen grado, se ha prestado a acompañarme. Hemos ido a varias casas. Entre ellas a la de la señora de Araluce, la cual se ha mostrado complacidísima de que mi suegra y yo hayamos llegado a un acuerdo.

He confiado a la Fontalella el temor que me atenaza de encontrarme con esa marquesita de Navas de Sobleda, a quien sin querer hice sufrir un fracaso sentimental. Pese a las seguridades que me da el conde Sorans, tengo la aprensión de que esa muchacha me va a guardar un rencor enconado. Y mi asombro no tiene límites cuando la marquesa me asevera riendo:

—¿Quién? ¿Lina Navas? ¡Qué disparate! Lina no es capaz de albergar un sentimiento quince días seguidos. Es una cabecita loca. Además, a la edad que tenía ella cuando Luis se casó contigo, es imposible que ni ella ni ninguna otra muchacha sienta una de esas pasiones de folletín con vistas a la tragedia y al odio. No te lo imagines. Lina es una muchacha moderna, insubstancial, nada seria y muy frívola. Aunque justo es confesar también que su corazón, noble y bueno, está siempre dispuesto a aceptar todo aquello que sea grande y generoso. Ella fué una de las personas que más insistieron cerca de tu suegro para que te acogiese en su casa al quedarte viuda. Ya ves que ese rasgo por sí solo es una demostración de que no tiene mala voluntad.

—¡Ojalá sea así! Porque sería para mí muy triste verme colocada entre el rencor de esas dos mujeres. Comprende, marquesa, que yo hago un verdadero sacrificio cediendo a los requerimientos de Flora. Yo tenía trazada ya mi vida y me había adaptado a ella. Si tenía el inconveniente del trabajo, gozaba, en cambio, la ventaja de la independencia... En fin, ya está hecho; pero este cambio de postura no me seduce.

—Todo sacrificio lleva en pos el premio del Señor. Ya verás como El bendice todos los pasos que vas a dar en esa nueva senda, adonde tu abnegación te conduce.

Siempre las palabras de esta mujer son como una traica para mis penas, recelos e inquietudes.

—Ademas, Lina no tendrá tiempo de ocuparse de ti, porque harto hará si puede emplearlo haciendo la conquista de Jorge.

—¿Cómo?

—Claro, mujer. Flora Monroy, que es muy tenaz, ha forjado el proyecto de que la corona y el escudo de los suyos enlacen con los blasones del marquesado de Navas de Sobledo. Y como con Luis no pudo conseguirlo, pone gran empeño en lograrlo con Jorge.

—Es natural.

—Sí que lo es, y, si a Jorge no le disgusta, me lo veo hecho.

—¿Crees que a ella?...

—Sí, a ella le gusta mucho Jorge.

—¿Es bonita?

—Del montón. Ni bonita que encanta, ni fea que espanta. Muy traviesa, muy caprichosa, muy cabeza a pájaros, pero muy buena. Incapaz de ver o saber una necesidad sin remediarla ni de adivinar una pena sin consolarla.

—Jorge la querrá, ¿verdad?

—¡Hum...! No sé. ¡Son dos caracteres tan opuestos!

No ha dicho más la Fontalella, pero ya sé de sobra entre qué gentes

M.E.C.D. 2016

ACUERDO GERMANO-BELGA PARA LA REPRESION DEL CONTRABANDO

IMPRESIONES DE UN MARINERO DE AGUA DULCE

(Por PAOLO NICOLAI)

(A BORDO DEL CRUCERO «PATRIA»)

—I—

SI el cansancio y las múltiples emociones de esta travesía no me hubiesen quitado el poco «romanticismo» que me quedaba, encabezaría estas primeras impresiones con las siguientes pinceladas:

Dentro de pocas horas fondearemos en la maravillosa bahía de la «docta y muy religiosa» Filadelfia. Y es sólo ahora, cuando el recuerdo de estos cinco días de navegación viene adquiriendo ya en mi espíritu el indefinible aspecto de las cosas destinadas a desvanacerse pronto, mejor dicho, es sólo el estado de honda expectación por la cálida acogida que nos espera en esta noble ciudad, cuando me doy cuenta del verdadero significado de la enigmática sonrisa del Teniente Coronel Angel González —el dinámico Jefe de la Marina Constitucional— al ceder a mis insistentes solicitudes, autorizándome a embarcar en el «Patria».

Pero, el vertiginoso ritmo de nuestra época, en el que tienen los incansables ciudadanos de Filadelfia sus máximos exponentes, no me permite perderme en divagaciones y me obliga a concretarme a unas pocas consideraciones esenciales.

El mar, sobre todo el Mar de las Antillas, es muy bonito y pintoresco, a condición de que uno se quede mirándolo tranquilamente desde un balcón del Malecón. Pero, ¡ay del que se atreva a hacer directo conocimiento poniendo el pié en el puente de uno de los muchísimos buques que salpican las azules aguas de la bahía de la Habana! Toda la escena cambia de repente, y lo que unos minutos antes parecía un rinconcito del paraíso se transforma en la más fiel reconstrucción del infierno de «dantesca memoria».

Tratándose de un crucero, como en nuestro caso, el fenómeno asume aspectos verdaderamente trágicos. Un espacioso camarote, una sabrosa comida, un buen baño, una partida de bridge o un ratico de agradable lectura se convierten en otros tantos mitos. Los instrumentos de muerte (cañones, ametralladoras y otros juguetes por el estilo...) lo invade todo. Y aquel que se empeñe en sentir nostalgias de puro matiz burgués se expone seriamente a que lo boten al mar, para que sirva de comida a los infinitos tiburones que anda por ahí.

Más como nosotros no salimos de la Habana con una misión belicosa, sino con un objeto sencillamente pacífico, como es una visita de cortesía a esta rica ciudad de la grande y generosa patria de Wáshington, los marineros no son más que marineros, los cañones no son más que cañones. Los oficiales y los pocos civiles embarcados nos vemos convertidos todos en simples agentes de turismo

Ocurre pues, que el «cadete» ve derrumbarse, pedazo a pedazo, el fantástico castillo construído de antemano en la fecunda serenidad de la Escuela Naval del Mariel. Y los guardia-marinas se quedan con su afán de poner en práctica los conocimientos adquiridos durante los cursos. Y todo el mundo se pasa la vida preguntándose cuál es su verdadero papel. Y si a todo esto se agrega, como en nuestro caso, una Banda integrada por ochonta y seis prestigiosos músicos, el guardia-marina acaba por perder algo de su personalidad en favor del músico y éste en favor del primero, y todo el mundo se marea de una manera increíble.

A nadie se le ocurrió negar que, bajo la firme dirección de su experto Comandante Gamba, al que un selecto grupo de oficiales coadyuva en su ardua tarea, el «Patria» navega todavía muy bien. Pero el brisote no perdona a nadie y, en los más críticos instantes, cuando el inmortal espíritu de Cristóbal Colón penetra de un modo subrepticio en cada uno de nosotros y el deseo de un punto firme, de un pedacito cualquiera de tierra nos ciega a todos, el músico murmura que el jovencito guardia-marina tiene la culpa de todo lo que está pasando, por no saber dominar todavía bien el timón. Y, de otra parte, éste le toma el pelo al músico por no saber resistir valientemente el violento mareo que le sacude sin piedad.

En lo que se refiere a mí personalmente, no tengo ningún inconveniente en confesar que mi mucha experiencia en viajes continentales e intercontinentales de nada me ha servido. Y si no me fuí ya a... mejor vida se lo debo única y exclusivamente a las constantes pruebas de fraternal solicitud que me ofrecieron todos los habitantes de esta pequeña ciudad navegante. Los fijos como los temporeros, los oficiales al igual que los simples marineros.

Filadelfia, Abril 13 de 1935.

HONORES DE MINISTRO AL PERIODISTA QUE HA SIDO ASESINADO EN LIMA, MIRO

LIMA, mayo 16. (AP).—Hoy se efectuó el sepelio del Director de «El Comercio», Antonio Miró Quesada, y su esposa, que cayeron asesinados por el joven de 19 años, Carlos Spiers, que «se hallaba disgustado por las campañas que contra sus ideas mantenía el referido periódico». El cortejo atravesó las principales calles de la ciudad, formando en él el Presidente del Consejo, Carlos Loayza, y el Presidente del Congreso, Carlos Sayán, que hablaron en el cementerio. Se ofrecieron honores de Ministro al fallecido, por disposición del Presidente de la República, concurriendo así al entierro fuerzas de infantería, caballería y artillería.

Se hicieron salvas de artillería al depositar el cadáver en la fosa.

RECAUDAN FONDOS PARA CONTINUAR LA HUELGA DE OBREROS EN OREGON

PORTLAND, Oregón, mayo 16. AP. Según asegura Gust Anderson, Secretario del Consejo Central del Trabajo, varios agentes de negocios y embarcadores han formado una comisión con objeto de recaudar fondos con destino a los 35.000 trabajadores de la costa del Pacífico que se encuentran en huelga.

QUEZON SERA CANDIDATO UNICO, EN FILIPINAS

Quién será el nuevo dictador de Polonia

Hoy serán trasladados de Varsovia a la Catedral de Cracovia, la ciudad matriz de la nación polaca, los restos del Mariscal Pilsudski. Entretanto, se hacen especulaciones acerca de quién habrá de recoger la espinosa herencia del Dictador. «Las dictaduras no son hereditarias» —dice un viejo adagio político—, y en ninguna parte como en Polonia parece que habrá de tener realización. Se habla de Josef Beck (arriba), Ministro de Relaciones Exteriores, para sucesor como inspirador de la política nacional, y del General Kasimir Sosnowski (abajo), par Inspector General del Ejército y Ministro de la Guerra, aunque, por el momento, conforme al testamento político del caudillo, ha sido designado el General Kasimir Sosnowsky. (Fotos A.P.).

En el horizonte insular no se ha vislumbrado todavía a una persona que pueda oponérsele

Aunque las elecciones filipinas no se han de efectuar hasta dentro de tres meses y medio, se ha comenzado ya a realizar los preparativos necesarios para las votaciones

MANILA, Islas Filipinas, mayo 16. (AP).—Aparecen en el escenario político de las Filipinas los preparativos para las elecciones presidenciales, siendo posible que solamente haya un candidato.

Aunque las elecciones no se celebrarán todavía hasta dentro de tres meses y medio, parece muy remota la posibilidad de que Manuel L. Quezón, actual presidente del Senado insular y aspirante a la primera magistratura del Archipiélago, tenga oposición.

Quezón no tiene simpatías en ciertos sectores de la opinión pública, particularmente entre los sakdalistas, quienes el 2 de mayo último se pronunciaron contra el nuevo sistema de gobierno; pero ninguno de los sectores que le son hostiles presentarán candidatura frente a la de Quezón.

«Quezón, como es natural», es la respuesta que se da en todas partes cada vez que se pregunta quién resultará el primer Presidente de las Filipinas, y en muchos casos se agrega: «¿Pero quién otro puede serlo?»

En cierta ocasión se pensó que Sergio Osmena pudiera ser el candidato que llevaran los partidos de la oposición, pero a esto se opusieron algunos legisladores.

Emilio Aguinaldo, jefe de la insurrección contra los Estados Unidos, la que ocurrió poco después de la guerra hispanoamericana, ha jugado con la idea de presentarse frente a Quezón, pero recientemente dijo en un mitin que había desistido de ir a la lucha comicial. Sin embargo, no definitivamente cerrada la puerta de sus aspiraciones.

Aurelio Almazán y Mariano Untivero, sakdalistas pertenecientes a la legislatura insular, que se encuentran entre los arrestados por la rebelión del 2 de mayo, fueron absueltos hoy por el tribunal ante el cual se les acusó de haber participado indirectamente en el movimiento.

QUEZON SE PREPARA A LAS ELECCIONES

SAN FRANCISCO, California, 16 de mayo. (AP).—Manuel L. Quezón, presidente del Senado de las Islas Filipinas, el cual, según se cree, será el Presidente del régimen de interregno que se constituya allí para mandar en el país durante una década, antes de que los Estados Unidos otorguen la independencia completa del país, manifestó que uno de los principales factores de la reconstrucción económica de la nación, para prepararla a la independencia, será la creación de industrias nacionales. Entiende, según expuso en una entrevista exclusiva con «The Asociated Press», que mediante ese procedimiento de industrialización, se acometerá la solución práctica de los problemas de carácter económico que causan ahora desasosiego en la vida de la nación filipina.

Ya obtenida la aprobación de la constitución del interregno, preocupa singularmente a Quezón la preparación de las elecciones que están señaladas para mediados de septiembre y la inauguración de la nueva situación política el 16 de noviembre.

Agregó que estando en Washington convino cuanto concierne a la modificación del régimen arancelario de los Estados Unidos en relación con las islas, creyendo que de una manetra gradual se impondrán las tarifas aduanales a las Filipinas del V al X año del interregno.

QUEDA AHORA A LOS ESTADOS UNIDOS EL NOMBRAR UN ALTO COMISARIO PARA FILIPINAS

WASHINGTON, mayo 16. (AP).—Aunque en términos generales parece abrirse paso el convencimiento de que la concesión de un régimen de interregno a las islas Filipinas por el Congreso fué un error, en Washington se estudia ya la formación del régimen provisional. Ya no queda a los Estados Unidos por hacer, después de la celebración del plebiscito del martes, en las islas, otra cosa sino proceder a la designación del Alto Comisario que, como representante del Presidente de la Unión, tendrá facultades propias de la soberanía que encarna. Tendrá la facultad de interventor general de aduanas, distribuyendo, de acuerdo con las obligaciones fiscales del Estado, los impuestos. En lo demás, los filipinos, a partir del 15 de noviembre, serán dueños absolutos de los destinos del país.

Hasta ahora no se posee la menor indicación de quién habrá de ser el alto comisario del Archipiélago.

Los derechos sobre café en Puerto Rico

Aunque sea importado de los Estados Unidos tendrá que pagar 15 cts. la libra

WASHINGTON, mayo 16. (AP).—Después de escuchar un informe del Gobernador Blanton Winship de Puerto Rico, quien dijo que el café brasileño que entra en el país procedente de los Estados Unidos sin abonar derechos arancelarios, está arruinando el comercio de exportación de la isla, la Comisión de Asuntos insulares aprobó una resolución conjunta en virtud de la cual se recomienda la aplicación de quince centavos de derechos a la libra de café que se importe por Puerto Rico desde el Continente.

El Gobernador Winship dijo a la Comisión que los mercados europeos que adquirian el café en Puerto Rico se han perdido a causa de que los exportadores adquieren el café barato del sur que importa la Isla desde los Estados Unidos, mezclándolo con variedades portorriqueñas.

Agregó que Puerto Rico produjo en un año 52. millones de libras de café, pero que debido a las pérdidas enormes causadas por el ciclón, así como por otras razones, la producción cafetalera de Puerto Rico había descendido a ocho millones de libras el año pasado, y probablemente llegará a veinte millones de libras este año.

El café de Puerto Rico, siguió diciendo el Gobernador, tiene normalmente una gran demanda en Europa, especialmente en España, a pesar de que las exportaciones han descendido grandemente. Se trata de una calidad especial, originariamente importada de la Arabia hace muchas generaciones. Es relativamente poco conocido en los Estados Unidos.

La comisión aprobó la medida sin un sólo voto en contra.

La oposición hecha por parte del Senado americano es una amenaza a la vida de la 'NRA'

Se asegura que será vetada por el Presidente Roosevelt, tan pronto llegue a la Casa Blanca la Ley Patman para la emisión de 2,000 millones en papel para pagar a los veteranos

WASHINGTON, mayo 16.—(AP).—Una velada amenaza de bloqueo contra la existencia de la NRA fué lanzada hoy por el Senador Borah.

En nombre de los críticos de la NRA en el Senado, el republicano por Idaho manifestó al jefe democrático que él y los demás contrarios a la ley no aceptarán el plan que en calidad de transacción, se ofrece para la continuación de la NRA durante diez meses, sino que lucharían denodadamente para librar a la industria del país de la intervención de la agencia del Gobierno.

Borah hizo uso de la palabra después del Senador Clark quien llamó a Donald R. Richgerg un «Mussolini» y preguntó «por qué medios el César americano ha llegado a ser tan grande».

DAN POR SEGURO EL VETO DE ROOSEVELT A LA LEY PATMAN

WASHINGTON, mayo 16. (AP).—La ley Patman, que dispone la emisión de dos mil doscientos millones de pesos en papel, para hacer frente al pago de los pluses de campaña de los veteranos, será vetada tan pronto como llegue a la Casa Blanca, conforme a los anuncios que el Presidente hiciera. En el Congreso se están concentrando las fuerzas adversarias al ejecutivo, en el empeño de lograr aprobar de nuevo la ley. El Partido Democrático cuenta con reunir treinta y cinco votos para rechazar el intento de la oposición, si se planteara de nuevo la cuestión, es decir, tres votos más de los que se requieren.

APROBADA LA LEY WAGNER

WASHINGTON, mayo 16. (AP).—Por votación de 63 contra 12, fué aprobada hoy en el Senado la ley Wagner, estableciendo un régimen para la solución de las disputas obreras y prohibiendo los sindicatos de empresa. Los votos en contra los emitieron ocho republicanos y cuatro democráticos. La ley ha quedado lista para su discusión en la Cámara de Representantes.

Los senadores Hasting y Tydings consumieron turnos en contra futilmente manteniendo que la ley, en esa forma en que se ha aprobado, es inconstitucional.

RESULTADO DEL REFERENDUM SOBRE LA PROHIBICION EN GEORGIA

ATLANTA, mayo 16. (AP).—Un escrutinio oficial será necesario para decidir el referendum sobre la prohibición celebrado ayer en Georgia, pues los datos extraoficiales acusan una ventaja para los secos por el pequeño margen de noventa votos.

La compilación de la Associated Press da el siguiente resultado en los 159 Condados del Estado.

A favor de la derogación de las leyes prohibicionistas, 81.929 votos, en contra de la derogación, 82.019 votos.

Sin embargo, los votantes se pronunciaron a favor de las bebidas de ligeras graduación alcoholica y la venta legalizada de cervezas y vinos. Estas cuestiones se votaron separadamente y dieron el siguiente resultado:

A favor de la cerveza, 83.394 votos; en contra: 74.878.

A favor de los vinos: 81.800 contra 73.328.

Anulados dos procesamientos de Scottsboro

Queda así abierto el camino para presentar las pruebas nuevamente al Gran Jurado

MONTGOMERY, Alabama, mayo 16. (AP).—Los procesamientos contra dos de los nueve procesados por el llamado «caso de Scottsboro» han sido anulados hoy por el Tribunal Supremo de Alabama, con lo que ha dejado expedito el camino para que se presenten nuevamente las pruebas contra ellos al gran jurado del condado de Jackson.

El fallo del Tribunal se halla de acuerdo con la decisión del Tribunal Supremo de los Estados Unidos en los recursos contra las sentencias de muerte impuestas a Clarence Norris y Haywood Patterson, convictos por la Corte del circuito de Morgan en diciembre de 1933.

El más alto Tribunal de la nación sostuvo entonces que a los negros se les había negado sistemáticamente el derecho a defenderse, impidiendo que figuraran en el jurado.

Después de la decisión del Tribunal Supremo, el gobernador Bibb Graves escribió a los jueces y solicitors del distrito diciendo que la resolución significaba que debía darse entrada a los negros en todos los jurados de Alabama y recomendaba que se adoptaran inmediatas medidas a ese fin.

Pocos condados, y acaso ninguno, actuaron en acatamiento de la disposición del Gobernador, esperando la aprobación de un proyecto de ley que se halla pendiente de discusión en la legislatura cambiando la calificación para jurados.

Mrs. Victoria Price, una de las dos supuestas jóvenes atacadas por los negros del «caso Scottsboro», juró recientemente una declaración contra los nueve procesados, que es el primer paso para volverlos a someter a la acción de los tribunales de justicia.

NO EXISTEN ESPERANZAS DE PODER SALVAR LA VIDA AL CNEL. T. E. LAWRENCE

WOOL, Dorsetshire, Inglaterra, mayo 16. (AP) Se mantienen muy pocas esperanzas de que el famoso coronel T. E. Lawrence, cuyas románticas aventuras hacen uno de los capítulos más interesante de la historia de la Inglaterra conquistadora, logre pasar del estado en que se encuentra y salvarse de la muerte. Los médicos que le asisten declaran que cada vez empeora más y se debilita, a consecuencia de las lesiones que sufriera el lunes, al chocar la motocicleta que conducía con un ciclista.

Su hermano declara que las posibilidades de restablecimiento son muy exiguas. Lawrence, que logró, mediante la intriga, sublevar a los árabes del desierto, se encuentra recluído en una clínica local. Esta tarde, al cabo de las 72 horas de haber sufrido el accidente que lo proyectó a 130 pies de distancia del lugar en que se estrelló la moto, todavía no había recobrado el conocimiento.

Bárbara Hutton, se casó con un danés

Bárbara Hutton, que acaba de divorciarse del Príncipe Mdivani, se casó inmediatamente, en la misma ciudad, donde obtuvo el divorcio, con el Conde danés, Kurt Haugwitz-Reventlown, vástago de una vieja familia del Schlesvig danés. Los novios se encuentran ahora camino de California. (Fotos AP.).

ANULAN LOS PODERES AL GOBERNADOR PROVINCIAL DE LA CAPITAL ARGENTINA

LA PLATA, Argentina, mayo 16. (AP.)—El Senado de la provincia de Buenos Aires reunido como tribunal, acordó dejar revocados los poderes del ex gobernador Martínez De la Hoz, que en marzo fué suspendido en sus funciones por el interventor general, debido a los problemas que surgieran con la minoría conservadora.

LOS ATAQUES DE CHAMBERLAIN Y DE CHURCHILL DETERMINARAN LA RENUNCIA DEL PREMIER MCDONALD

En ese caso pasará a la Cancillería, encontrando en él un fuerte adversario el tercer Reich. Mussolini pide a las potencias que no se mezclen en el caso de Abisinia

MacDonald

LONDRES, mayo 16. AP. Las posibilidades de una reorganización del gabinete británico se discutieron hoy animadamente, no sólo en los pasillos del Parlamento, sino en las oficinas gubernamentales.

El fuerte ataque lanzado contra Sir John Simon, Secretario de Relaciones Exteriores de la Gran Bretaña, por los conservadores de Sir Austen Chamberlain y Winson Churchill ha dado púbulo a la noticia de que el primer ministro Ramsay Mac Donald probablemente ocupará la cartera de Relaciones Exteriores, cargo que ya había desempeñado antes, pasando Baldwin a la jefatura del gobierno.

Mac Donald celebró esta noche una entrevista con el Rey Jorge, la que se supone que está relacionada con las posibilidades de que con motivo de la distribución de honores por el Monarca el próximo 3 de Junio haya vacantes en el gabinete.

Se recuerda que una de las raras ocasiones en que el Rey ha intervenido activamente en la política fué cuando el gobierno socialista de Mac Donald abandonó el poder para permitir la formación de un gobierno de coalición nacional. Persiste la leyenda de que el Rey Jorge prometió a Baldwin retener a Mac Donald como jefe del gabinete. Baldwin es actualmente Lord Presidente del Consejo

El conflicto que se ha originado en el seno del gabinete se deriva de la política exterior, diciendo los enemigos del gabinete que Simon tiene simpatías hacia Alemania y que ha dado lugar a las iras de Benito Mussolini, quien en los dos últimos días ha insistido en aconsejar a las potencias que se mantengan alejadas de sus asuntos en Abisinia

Simon

Mac Donald, sin embargo, es apoyado para el cargo de ministro de Relaciones Exteriores porque se supone que procedería con mano firme contra el tercer Reich y contra Hitler.

Se espera que durante el debate sobre el programa de defensa nacional que se planteará la semana próxima en el Parlamento se tratará de la cuestión de la crisis. En algunos círculos gubernamentales se cree que el gabinete aprovechará el entusiasmo del jubileo para reorganizarse, dando entrada en el mismo a elementos más jóvenes antes de que se celebren las elecciones generales.

Arthur Henderson, ex Secretario de Relaciones Exteriores, en un discurso pronunciado hoy en una conferencia nacional de mujeres socialistas, predijo la celebración de elecciones generales antes de lo que se cree generalmente.

«Distintos representantes del Gobierno—dijo—sugieren como posibles fechas Julio, Octubre y Noviembre, así como Mayo del año próximo. Tengo motivos para creer que si ciertos **momentos** terminan favorablemente para el gobierno, las elecciones ocurrirán repentinamente, acaso más cerca que el mes de Julio».

En los centros políticos se dice que el gobierno tendrá que aceptar parte del «nuevo orden de cosas», preconizado por Lloyd George, pero que ese político no irá al gobierno.

Baldwin

Señalan fianza de $50,000 al ex-Cónsul italiano en Sto. Domingo

SANTO DOMINGO, mayo 16. (A. P.)—Se ha ordenado la libertad provisional bajo fianza de Amadeo Barletta, ex cónsul italiano que fué detenido por la policía por supuesta conspiración para asesinar al Presidente Trujillo.

El juez que entiende en la causa dispuso hoy la libertad provisional de Barletta, mediante el depósito de una fianza de 50,000 pesos.

Solamente en Aquisgran, y en tres años han sido juzgados unos 55 mil contrabandistas

Señalando el comienzo de una nueva campaña contra los judíos residentes en Alemania, dos manifestaciones, con bandas de música, recorrieron las calles de Berlín, ayer

BERLIN, mayo 16 (AP) — Se ha concertado un arreglo entre Alemania y Bélgica, con fecha 11 de los corrientes, para la persecución de los contrabandistas de uno y otro país, por las autoridades de las marcas fronterizas.

En Aquisgran, en el último trienio, fueron juzgados 55.000 contrabandistas, que se dedicaban a introducir toda clase de efectos no tan sólo en Alemania, sino también en los países limítrofes, Bélgica y Holanda. Para tener una idea de la actividad del tráfico de contrabando que se venía realizando, basta saber que desde 1932 la policía de aduanas ha ocupado 9,450.000 cigarrillos; 184,000 kilos de café; 49,000 kilos de grano; 46,200 de harina; 41,000 de pan; 20,000 de tabaco y gran cantidad de otras mercancías.

Uno de los individuos más resueltos en este tráfico era el famoso Franz Disseler, de 33 años, que tenía una banda de 33 individuos, los cuales fueron juzgados en la corte de Gladbeck, castigándoseles a 20 años a cada uno, más multas por un total de 33.000.000 de marcos.

SE INTENSIFICA LA PERSECUCION CONTRA LOS JUDIOS EN ALEMANIA

BERLIN, mayo 16 (AP)—Dos manifestaciones contra los judíos, precedidas por bandas de música, recorrieron hoy las calles de Berlín intensificando una nueva campaña antisemita.

Los manifestantes llevaban grandes cartelones en los que se leía: «Los judíos son nuestra desgracia». Parte de ellos usaban uniformes nazis. El Gobierno de Hitler está dando la pauta para estas manifestaciones contra la judería, aplicando con todo rigor las leyes dictadas contra los hebreos y promulgando otras nuevas.

La campaña está dirigida principalmente contra los judíos que, a pesar de los dos años de persecución, han logrado mantenerse en puestos desde los cuales, de una manera u otra, pueden influír en la opinión pública. Los judíos que desempeñaban empleos en las empresas fotográficas, por ejemplo, han recibido la orden de abandonarlos, mientras la Cámara de la Prensa del Reich ha tomado disposiciones en virtud de las cuales los judíos perderán el resto de la influencia que tienen en el campo de la publicidad. A estos intereses se les ha concedido un plazo hasta el 30 de junio para que liquiden sus negocios.

El Gobierno, por otra parte, ha privado a los judíos del derecho a izar las dos banderas alemanas, la nacional con la swástika y la negro-blanco-roja. Los establecimientos y las residencias de los judíos quedarán de esta manera marcadas en lo futuro por la ausencia de banderas. Se le ha concedido a la policía el derecho de decidir cuándo un ciudadano es judío o no.

En Praga fué firmado ayer el pacto ruso

Cerca de 400,000 personas han circulado ayer por el tren subterráneo de Moscú

PRAGA, mayo 16. (AP.)—La Unión de los Soviets acaba de suscribir un nuevo tratado de amistad y garantías mutuas, idéntico al que se firmara por M. Laval durante su estancia en Moscou. El tratado fué suscrito por el ministro de Relaciones Exteriores, Benes, de Checoeslovaquia, y el representante diplomático de la Unión Soviética, Alexandrovski. En el caso de que se produjera una agresión, Checoeslovaquia acudiría a la defensa de Rusia, si Francia lo hiciera también y recíprocamente. En otras palabras, el tratado entrará en vigor, condicionalmente a la resolución que adopte Francia.

En todos los restantes aspectos, el Tratado es igual al que firmó Laval con Litvinoff en el Kremlin.

LA INAUGURACION DEL SUBWAY, CAUSA EXTRAORDINARIA SENSACION EN RUSIA

MOSCU, mayo 16. (AP.)—Centenares de miles de personas paralizaron el tránsito por las calles del centro de la ciudad esta noche, celebrando una manifestación con banderas rojas y grandes retratos de Joseph Stalin y Lazar Kaganovich, Comisario de Ferrocarriles, con motivo de la inauguración del subway de Moscú.

Cerca de 400,000 personas circularon ayer por el sistema subterráneo y largas colas esperaban hoy en las estaciones.

Háblase de la posibilidad de que la Conferencia del Danubio sufra aplazamiento

ROMA, mayo 16. (AP.)—Esta noche se hablaba en esta capital de la posibilidad de que la Conferencia del Danubio, anunciada para los primeros días del mes de junio próximo, sea aplazada.

En los centros bien enterados se dice que la imposibilidad de que el primer Ministro Bogoljub Yevtich, de Yugoeslavia, conferencie este mes con los líders italianos a causa de la situación interior de ese país, probablemente significará el aplazamiento de la Conferencia, la cual no puede llevarse a cabo hasta que se hayan terminado todos los trabajos preliminares.

En Inglaterra necesitan la estabilización

Chamberlain dice que, aun sintiendo esa necesidad, hay que considerar los factores

LONDRES, mayo 16. (AP.)—El canciller del Tesoro, Neville Chamberlain, declaró esta noche que la estabilización de las divisas figura entre las más hondas preocupaciones del Gobierno inglés, interpretándose estas palabras como respuesta a las manifestaciones hechas hace pocos días por el Secretario del Tesoro de los Estados Unidos, Morgenthau. Estas palabras dijolas en el banquete anual de la «Sociedad de Banqueros Ingleses».

—No desconozco, dijo, que existe una cierta corriente en que se quiere expresar el deseo de que seamos nosotros quienes iniciemos alguna manera de estabilización monetaria, a modo de gestión efectiva. Positivamente sé que la inestabilidad monetaria es una de las principales razones en el entorpecimiento del libre juego de las fuerzas económicas, mas es imposible que se dominen las fuerzas que actúan en el cambio, sin referirlas a otros factores de la economía. Me parece que sería tan fútil intentar siquiera detener la marcha de un buque anclándolo, cuando ni siquiera podemos vislumbrar cuáles serán las consecuencias de esta detención. Todo cuanto me es dable decir en estos momentos es que la estabilización monetaria figura eminentemente entre nuestros objetivos finales. Estamos ahora alerta y continuaremos examinando la situación, con el propósito de tomar una resolución cuando nos parezca que ello nos dará ciertos resultados.

Lea AVANCE todas las tardes. Dirigido por José I. Rivero.

DESDE WASHINGTON

Por DIPLOMATICUS

ESPECIAL PARA EL «DIARIO DE LA MARINA»

—La Batalla de los Bonos—

EN un sitio muy céntrico de esta hermosa ciudad de Wáshington se levanta un enorme edificio, de construcción un tanto antigua, con una decoración anticuada también, en medio de una espaciosa manzana, destinado a alojar el Buró u Oficina de Veteranos: es el llamado «Pensions Building». Basta ver la magnitud del mismo para darse cuenta de la extensión del sistema de pensiones a los veteranos de las guerras, que pesa sobre el pueblo de los Estados Unidos.

La sangrienta y larga guerra de Secesión entre el Norte y el Sur es responsable del estupendo crecimiento de las pensiones militares norteamericanas. Después de terminada la contienda, los veteranos reclamaron sin cesar, e influyendo mucho en la opinión y en la política porque eran numerosísimos, dados los grandes ejércitos que se movilizaron, y estaban bien organizados en todo el país, las sumas destinadas a retiros y pensiones crecieron sin límites a tal punto que ya a principios de la década del 1890 gravitaban abrumadoramente sobre el presupuesto norteamericano. Cuando al presidente Cleveland trataban de arrastrarlo a la guerra contra España por la cuestión de Cuba, en 1896, una de las razones por las cuales se opuso, prefiriendo entrar en tratos para comprar la Isla, fué porque la lucha echaría para cincuenta o cien años, centenares o miles de millones de pesos para el pago de pensiones, sobre las espaldas del contribuyente. Su previsión se cumplió. Con cargo a pensiones de la guerra hispano-americana el Tesoro de este país ha pagado más de mil millones de pesos, y continuará pagando, por largo tiempo, una crecida millonada anualmente.

Si las dos guerras citadas, sin contar las campañas menores contra los insurrectos filipinos, y de Nicaragua últimamente, echaron tal peso sobre la caja de Uncle Sam, bien puede considerarse el que lanzaría la Guerra Mundial, en la que cuatro o más millones de hombres fueron llamados a las armas. Las cifras de estas últimas pensiones son astronómicas, de miles de millones, y lo serán por muchos años todavía.

Los veteranos son gentes que no se duermen y que practican el refrán de «a Dios rogando y con el mazo dando». Fían mucho en la gratitud de sus conciudadanos, en que «la patria agradecida» no «desampará» a los valerosos hijos que la sirvieron con riesgo de la vida en los momentos de peligro; pero, por si acaso, mantienen sólidas y extensas organizaciones para que no se les olvide y para hacerse oír cuando es menester. La más conocida, firme y extendida de todas es la «American Legion». Sus afiliados suman millones y con sus familias y los individuos que de ellos dependen, constituyen una fuerza electoral poderosa, con representantes armados del voto hasta en el último lugar de los Estados Unidos. Cuando se viaja por el interior de este país, en todas las ciudades, sin exceptuar las poblaciones de cinco y diez mil habitantes, se encuentran los edificios de la Legión, donde se celebran las reuniones y fiestas locales, semejantes a los que en muchas poblaciones importantes de Cuba posee la colonia española. No hay pueblo o ciudad donde los miembros de la Legión no celebren alguna parada o convención al año, con uniformes vistosos, bandas de música y tambores, jóvenes engalanadas llamativamente con arreos de tipo militar, discursos, cohetes, etc. Las organizaciones más importantes cuentan con expertos en la preparación y organización de actos de esta clase, que ponen a la disposición de sus filiales de menos elementos, a fin de que resulten lucidos, en crédito, buen nombre y beneficio de la Legión entera. Esta, además, celebra convenciones anuales con toda regularidad, en las cuales se eligen, por períodos de un año, los jefes nacionales de la misma y se fija el programa de acción de la colectividad en los doce meses siguientes.

La Legión justifica su existencia desde puntos de vista que no se refieren directamente al beneficio exclusivo de sus miembros, velando por los que considera «ideales norteamericanos», procurando fomentar y mantener vivo el espíritu patriótico, realizando activas propagandas a favor de «la defensa nacional», o sea de la preparación militar y naval, combatiendo al comunismo, etc., pero, sobre todo, mantiene en Wáshington un grupo de influyentes expertos dedicados a gestionar en el Congreso (loblishs) las leyes que interesan a sus miembros, respaldada la acción personal de dichos expertos cerca de senadores, representantes, políticos y altos funcionarios de la Administración, por los centenares o los miles de afiliados de la Legión en cada condado de los Estados Unidos, quienes en un momento dado, a la consigna de los jefes, celebran asambleas, pronuncian discursos, publican artículos y declaraciones en la prensa local, escriben cartas y pasan telegramas, haciendo saber a cada legislador que sus palabras, su actitud y su voto en el Congreso están siendo cuidadosamente observados para tenerlos en cuenta en la elección próxima.

Un cubano a quien expliqué estos asuntos, me dijo, con la irreverencia que nos caracteriza y el mordaz espíritu crítico de nuestra gente, que consideraba, después de lo dicho, a la «American Legion», la organización más perfecta y poderosa de «botelleros» del mundo. Cuestión de punto de vista, que ningún legionario aceptará, seguramente.

Contra esta muy representativa institución de la democracia norteamericana se enfrenta el presidente Roosevelt en la actualidad, librando «la batalla de los bonos», para salvar al Tesoro del pequeño «bocado» de dos mil millones de dólares que, con razones más o menos plausibles, le quieren dar, de inmediato, los «legionarios».

10, Mayo 1935.

M.E.C.D. 2016

No publicaremos ningún trabajo que no sea realizado por nuestros fotógrafos, que estarán debidamente identificados con el carnet del Diario de la Marina

DIARIO DE LA MARINA

LA HABANA VIERNES 17 DE MAYO DE 1935

SUPLEMENTO DIARIO EN ROTOGRABADO; DE ACTUALIDAD MUNDIAL TELEFONO: M-3775

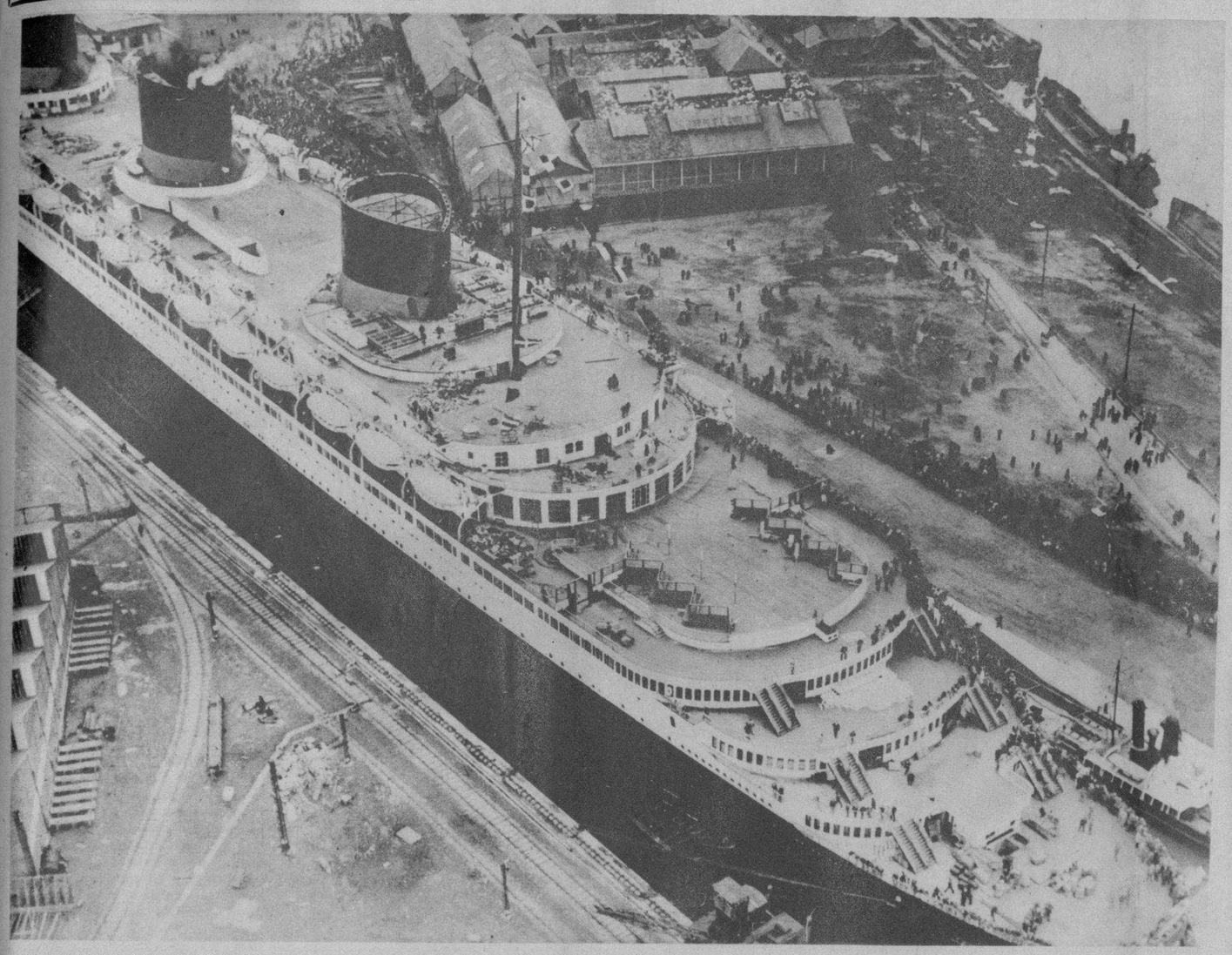

SAINT NAZAIRE, FRANCIA.—Foto tomada desde lo alto en la que el lector puede darse una idea de la construcción del formidable trasatlántico francés, denominado el "Normandie", que recientemente hizo un viaje de prueba con éxito. Este buque, gloria de la marina mercante de Francia, hará la ruta periódica desde Saint Nazaire a New York. Este monstruo del mar está considerado el mayor, más lujoso y confortable de los buques que en la actualidad cruzan los mares del mundo; posee piscinas y todo lo que pueda exigir el pasajero del más refinado gusto (Foto Wide World)

LA POLICIA de la ciudad de Detroit, tratando de evitar accidentes, se ha dedicado en estos últimos días a quitar a los niños que patinan por las calles céntricas y comerciales de la gran urbe sus adminículos, con el natural disgusto de los menores, que protestan airados por el despojo que se les hace. Estos, para tener el derecho a la devolución de sus patines, tienen que personarse con sus padres en las estaciones de policía y prometer que no se deslizarán por las calles de mucho tránsito. Vemos en esta foto un rimero de patines custodiado por un agente de la autoridad (Foto Wide World)

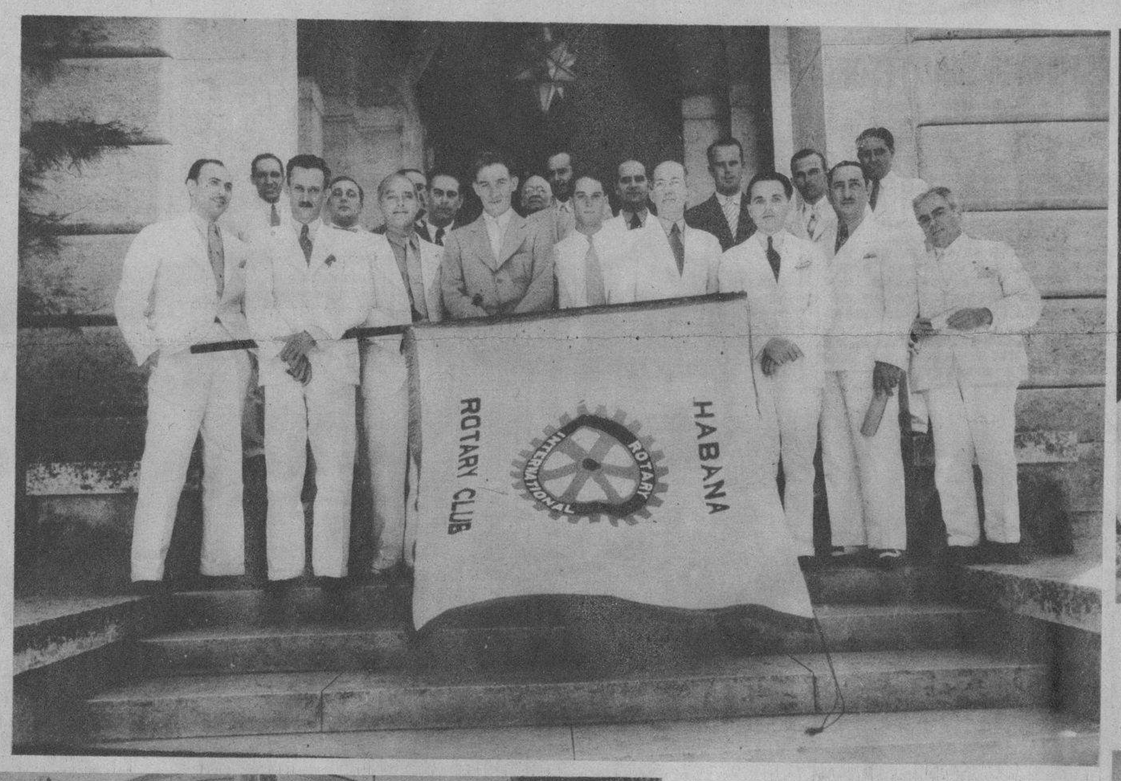

CON LA BANDERA de la Institución de la Rueda Dentada desplegada aparece un grupo de rotarios que posaron para nosotros durante la sesión celebrada ayer en el Hotel Nacional. En primer término se encuentran en la foto los pilotos de los deslizadores, O'Meara y Dupont, y los señores Navarrete, Sandrino, Netto, Bedriñana, Parlá, Bonich, Pepe Gash y otros (Foto D. M.)

LOS NOTABLES PILOTOS O'Meara y Dupont, que llegaron a la Habana manejando los deslizadores del tren aéreo, fueron invitados de honor del Club Rotario. En esta foto aparece el joven Jack O'Meara haciendo uso de la palabra durante la sesión y los señores Roberto Netto; el Presidente del Club, Horacio Navarrete; Carlos Calvet, Secretario; Rogelio Sandrino; el piloto Paul Dupont y el aviador Agustín Parlá (Foto D. M.)

FIESTA DE JUVENTUD. Con motivo de cumplir 15 años ofreció una fiesta en la noche del miércoles, en el Lawn Tennis Club, la graciosa señorita María Isabel Roque y Casuso, la que aparece rodeada de una legión de señoritas que asistió a la fiesta (Foto D. M.)

UN CHAMPAN de honor le fué ofrecido a los pilotos de los deslizadores del tren aéreo por la alta gerencia del National City Bank of New York. El acto tuvo lugar a las cuatro de la tarde y resultó brillante y animado. En esta foto aparecen los invitados, los jóvenes aviadores Jack O'Meara y Paul Dupont, el doctor Roberto Netto, el señor Leopoldo Casas, Gerente General del Banco y otros (Foto D. M.)

LA PRIMERA actriz de la compañía que actuará en el Principal de la Comedia, la gentil y bella Blanca Erbeya, hizo a nuestra casa una visita de cortesía, en compañía del crítico teatral señor Juan Bonich y de su distinguida esposa. Los visitantes fueron recibidos por el señor Ricardo Villares, jefe de Redacción del DIARIO DE LA MARINA, y por los críticos teatrales de "Avance" y del Decano, respectivamente, Mario Lescano Abella y Francisco Ichaso (Foto D. M.)

LA LINDISIMA María Isabel Roque y Casuso, que con motivo de habet cumplido el miércoles 15 años de edad, ofreció una bella fiesta en el Lawn Tennis Club (Foto D. M.)

LOS MIEMBROS del Club Rotario y los de la asociación conocida por la de Los Amigos de la Ciudad, se reunieron recientemente en el Hotel Nacional con el objeto de tomar acuerdos y de pasar una alegre tarde. Damas bellas y distinguidas dieron realce al acto con su gentil presencia. En la foto aparecen, entre otros, los señores Navarrete, Machado, Galigarcía, Herrera, Medina, Viot, Vieta y Gárate (Foto D. M.)

M.E.C.D. 2016

PARA ESTOS IMPORTANTES PERSONAJES

. . . la comodidad es lo principal. La necesitan para sus graciosas pillerías . . . Después del baño y a cada cambio de ropa use Talco Boratado Mennen, que es puro y medicamentado. Resguárdese de polvos impuros que pueden perjudicar la tierna piel de su nene . . . Para estar segura, use sólo Mennen. Calma las irritaciones. Refresca la piel. Absorbe la humedad.

TALCO BORATADO MENNEN

LA SEÑORA J. Pieprznik, ciudadana de Chicago, que en sólo 29 segundos quitó y puso nuevos pañales a su hijita de un mes, lo que parece que ha establecido un record de prontitud. Once personas más compitieron en este raro concurso entre las que se hallaba un hombre (Foto Wide World)

LABIOS BESABLES

Dicen los hombres

Los hombres desean besar sus labios y ¡no una capa grasosa de lápiz labial! Tangee realza la belleza de sus labios . . . porque no pinta. Intensifica el color natural de sus labios. Use Tangee . . . embellece, suaviza, protege.

También en tono más obscuro (Theatrical).

La Crema Colorete asimismo, produce color de apariencia natural.

SIN TOCAR—Los labios sin retoque casi siempre parecen marchitos y avejentan el rostro.

PINTADOS—¡No arriesgue usted parecer pintada! A los hombres desagrada ese aspecto.

CON TANGEE—Se aviva el color natural, realza la belleza y evita la apariencia pintorreada.

El Lápiz de Más Fama
TANGEE
EVITA ASPECTO PINTORREADO

Agente:
RICARDO G. MARIÑO
Apartado. 1096 Habana

MISS GENEVIEVE KNUPPER, natural de la ciudad de Bruselas, que fué seleccionada Reina de las Flores de Mayo, fiesta que todos los años se celebra en dicha capital con gran lucimiento y animación (Foto W. W.)

ESTOMAGO SANO TESORO DE LA SALUD...
ELIXIR
DIGESTINA URIARTE

Es la medicina ideal para todos los trastornos digestivos.
GASES, ACIDEZ, MareOS, VOMITOS, INDIGESTIONES, Y TODOS LOS DESARREGLOS EN LAS VIAS DIGESTIVAS SE CURAN TOTALMENTE EMPLEANDO.
ELIXIR DIGESTINA URIARTE PRUEBE UN FRASCO, NO ADMITA SUSTITUTO.

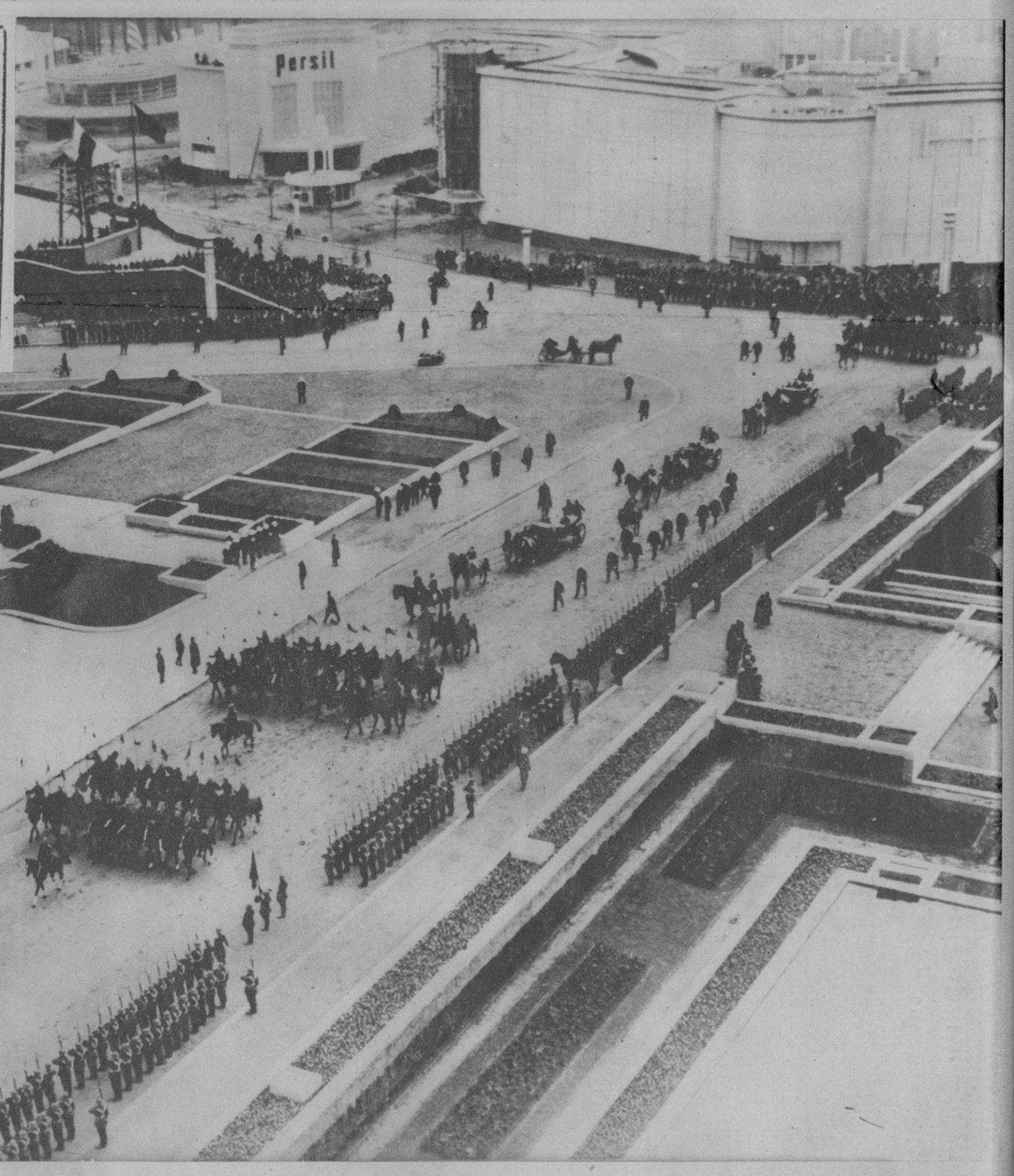

MOSTRAMOS en esta foto, tomada en la ciudad de Bruselas, en Bélgica, al carruaje que llevaba al rey Leopoldo y a su esposa la reina Astrid hacia la Fer.a de Bruselas, que fué abierta por los soberanos belgas (Foto W. W.)

EL NOTABLE cantante Tito Guizar, que ha sido contratado por la famosa compañía de cine Fox Film. Mostramos este retrato que ha dedicado a nuestra publicación (Foto W. World)

DINERO del 1 al 5% Con garantía de joyas "LA IDEAL" Neptuno e Industria

BAYER

está Ud. Débil y ANÉMICO?

● Empiece hoy mismo a tomar el Tónico Bayer, que le fortificará todo su organismo, enriqueciéndole la sangre y aumentándole el vigor y la vitalidad. Pronto Ud. recobrará la buena apariencia y la sana alegría que da la buena salud.

TÓNICO BAYER
• DA FUERZA • VIGOR • VITALIDAD •

M.E.C.D. 2016

MODAS

por M. R. de Fontanills

LA COMODIDAD, unida al buen gusto, representa la obra suprema en los conjuntos de muebles. Los que presentamos, que son confeccionados en tela verde, han sido ordenados a los grandes talleres de LA MODA, en Galiano y Neptuno, resultando de un efecto sorprendente

TRAJE de noche de satín azul cielo con detalles de brillantes en el cinturón y en los clips que adornan el escote, que es de corazón al frente y en forma de V en la espalda. La chaqueta que lo cubre tiene mangas largas y una pieza de corte rodeando el cuello

EL COLOR azul marino prevalece en todos los detalles de la moda, encontrándose bellas combinaciones de ese tono con blanco o natural. Aquí vemos una chaqueta o bolero de crash natural acompañados de una falda azul con pequeños lunares blancos

LAS NUEVAS pajamas de telas combinadas en distintos colores en la chaqueta y la falda, constituyen un furor. Los pantalones son de tela blanca floreada en tono rosa, mientras la chaqueta es de color rosado enteramente

VESTIDO de tarde en tela de algodón blanca, con motivos de color violeta en forma de pastillas, colocadas de una manera muy nueva. Véase las mangas de globo que tanto éxito tienen por el momento

LOS ENCANTADORES vestidos de chiffón vuelven al primer puesto en la moda. El grabado muestra un traje de noche de chiffón blanco, con grandes godets que ensanchan la falda, cayendo en suaves pliegues sobre un fondo de satín blanco hasta el suelo

M.E.C.D. 2016

JOVENES atletas que representan al Colegio Belén y que esta tarde tienen el mejor chance de capturar los más altos honores en el meet en los finales que se llevarán a cabo en el Stadium Tropical. Al centro, el coach Campuzano (Foto D. M.)

INVALIDOS albergados en la casa "El Inválido", acompañados por el Presidente de la Asociación, el Secretario y el Director Facultat vo, doctor José Francisco Urrutia, en el salón de actos de la casa (Foto D. M.)

FACHADA de la casa "El Inválido", situada en la calle Calzada número 91, esquina a Paseo, Vedado, albergue social con capacidad para 50 inválidos (Foto D. M.)

NUEVO EQUIPO de camiones G. M. C.-7 CHEVROLET que fué adquirido recientemente por la Secretaría de Educación para fines del servicio del Departamento. Dicho equipo fué adquirido por el Estado a la AUTO SERVICE CO que ha suministrado a distintas dependencias de la nación autos y camiones (Foto D. M.)

GRUPO DE INVALIDOS dedicados a labores de granja en la casa "El Inválido". Próximamente en la casa se instalará un taller de zapatería, con todos los adelantos modernos, donde un grupo de inválidos conocedores de esa materia trabajará en la confección de zapatos. También hay en proyecto la creación de un taller de construcción y reparación de aparatos ortopédicos (Foto D. M.)

COPA "FULGENCIO BATISTA" que donará el Jefe del Ejército Constitucional el próximo domingo en la competencia libre de revólver que tendrá lugar en el Club de Cazadores del Cerro. A esta justa asistirán los mejores tiradores de Cuba (Foto D. M.)

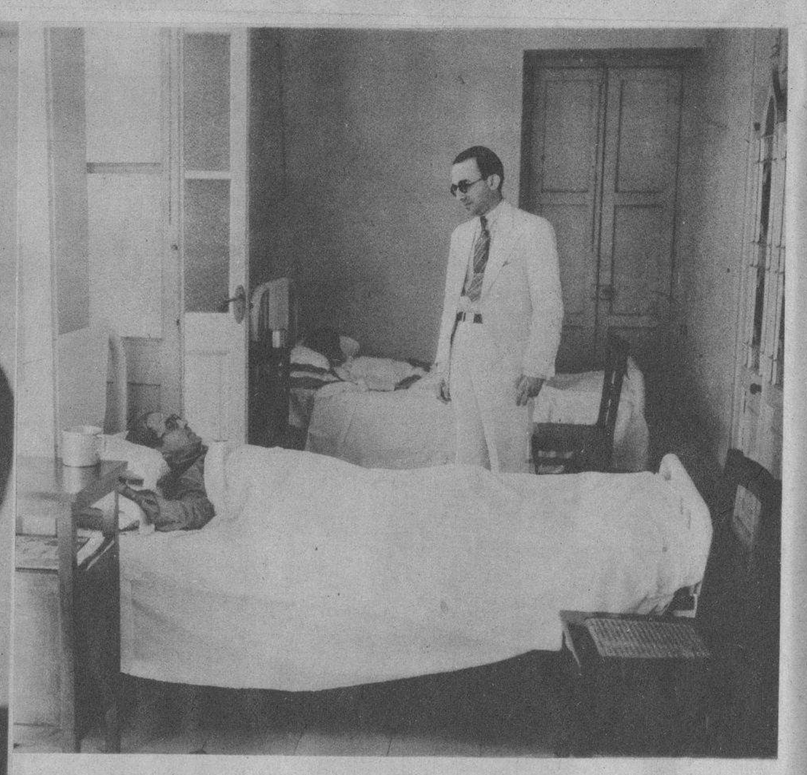

EL DOCTOR José Francisco Urrutia, reconociendo a los inválidos albergados en la casa "El Inválido" (Foto D. M.)

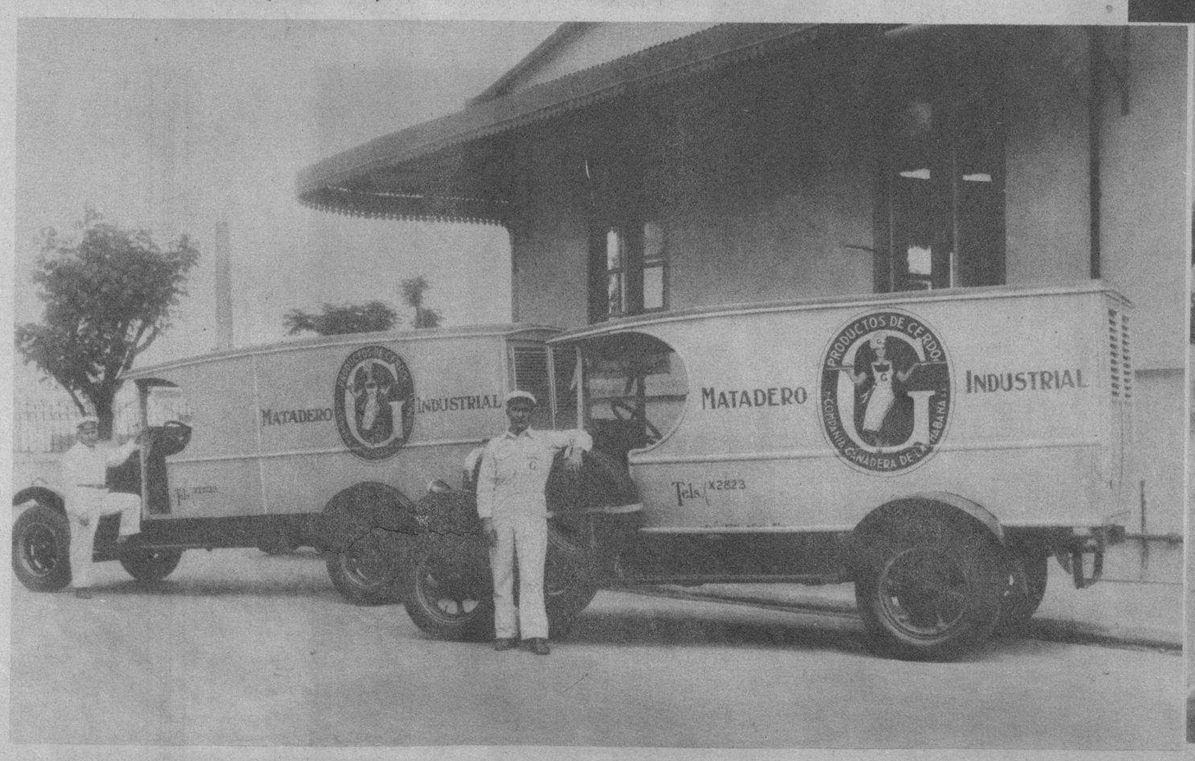

HE AQUI los camiones de reparto de jamones y demás productos derivados del cerdo, marca "G" elaborados en el Matadero Industrial por la Compañía Ganadera de la Habana S. A. (Foto D. M.)

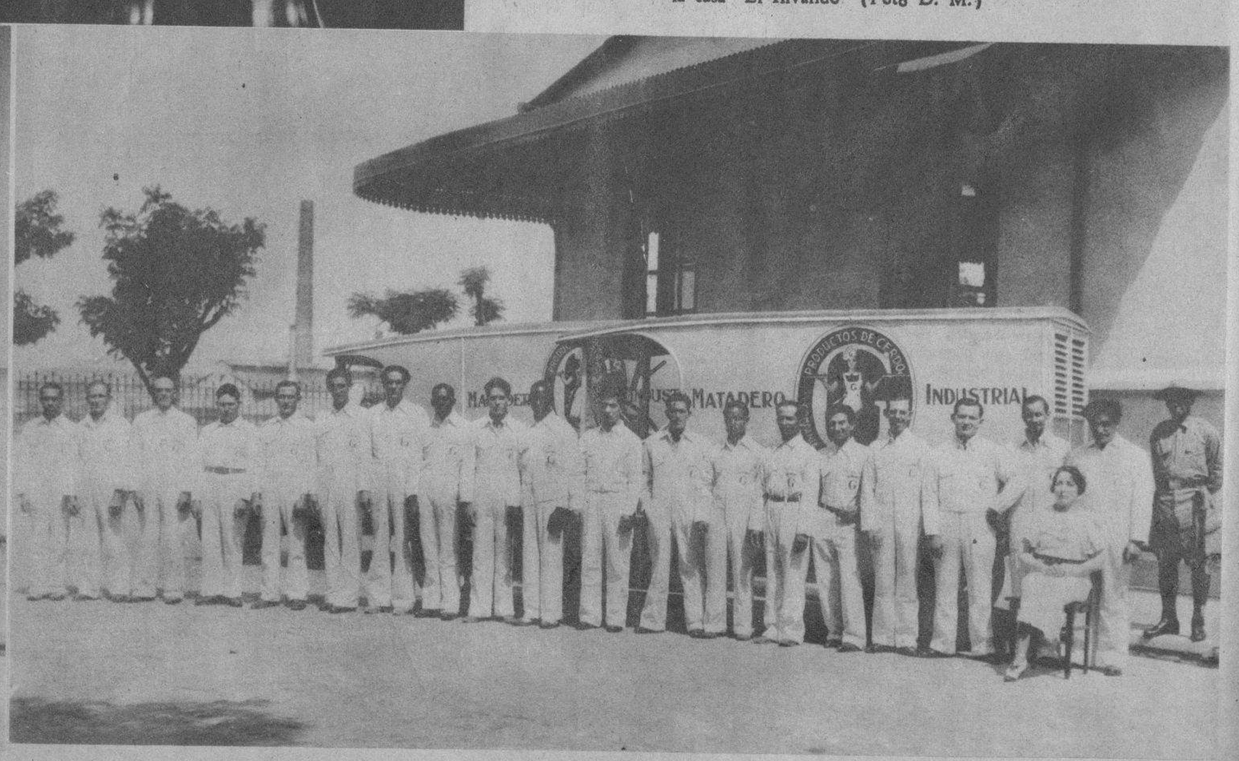

EMPLEADOS del Departamento de productos "G" del Matadero Industrial. Compañía Ganadera de la Habana S. A. (Foto D. M.)

M.E.C.D. 2016