1A SECCION 1

El DIARIO DE LA MARINA es el periódico más antiguo de Cuba. Fué fundado en el año mil ochocientos treinta y dos.

SERVICIOS ESPECIALES DE ESPAÑA

DIARIO DE LA MARINA

SERVICIO DE ASSOCIATED PRESS. Esta queda autorizada para usar nuestro servicio y noticias de información.

HILO DIRECTO CON NUEVA YORK

1A SECCION 1

AÑO CIENTO TRES.—NUM. 92 | ACOGIDO A LA FRANQUICIA POSTAL. | LA HABANA, MIERCOLES, 17 DE ABRIL DE 1935.—SANTOS ANICETO, ESTEBAN Y BENITO | TIEMPO PARA HOY: BUENO. | PRECIO: 5 CENTAVOS

DEROGADOS LOS BANDOS QUE PROHIBIAN TRANSITAR POR LAS CALLES DE 2 A 5 DE LA MAÑANA

Cualquier vehículo que se haga sospechoso podrá ser registrado libremente por la fuerza pública

Se prohiben las reuniones públicas o privadas que no hayan sido autorizadas. No se consiente ningún grupo de más de tres. No responden de la vida de los trasnochadores

ANOCHE se hizo público, a las ocho, el siguiente bando:

JEFATURA MILITAR DE LA PROVINCIA DE LA HABANA

Bando número 5.

José E. Pedraza y Cabrera, M. M., Teniente Coronel del Ejército Constitucional y Jefe Militar de la Provincia de la Habana, en uso de las facultades que la Ley me confiere y por cuestión de orden público, tengo a bien disponer:

Que a partir de esta fecha, y en tanto no se disponga lo contrario, quedan derogados y sin efectos los Bandos números 1, 2, 3 y 4 ordenados por esta Jefatura Militar de la Provincia, y vigentes en todas sus partes las siguientes órdenes en todo el territorio provincial:

Primera: Que no obsante poderse transitar por todo el territorio de la provincia de la Habana a cualquier hora del día o de la noche, los vehículos que se hicieren sospechosos serán detenidos y examinados por los miembros armados de la República, utilizando para ello las medidas de fuerza que fueren necesarias si desobedecieren la señal de parada, hasta con las armas si fuere menester.

Segunda: Los conductores de vehículos deberán llevar consigo los documentos legales de circulación y demás exigencias legales exigidas por las Ordenanzas Municipales, ateniéndose a las resultas los que desobedesieren lo dispuesto.

Tercera: Quedan terminantemente prohibidas las reuniones públicas o privadas, cualesquiera que fuere la finalidad que persiguieren, si para ello no estuvieren previamente provistas de la consiguiente autorización por esta Jefatura Militar de la Provincia; los que contravinieren lo dispuesto serán arrestados y remitidos al Castillo del Príncipe a la disposición de esta Jefatura a quien se dará cuenta con el caso.

Cuarta: Asimismo queda terminantemente prohibido transitar por las calles de la ciudad de la Habana y pueblos de la provincia en grupos de más de tres personas y estacionarse en la vía pública en cualquier hora del día o de la noche.

Quinta: El Gobierno, como medida de previsión, frente al reciente estado de perturbación del orden público, no responde de las vidas de los que injustificadamente deambulen por las calles de la ciudad y para ello escogieren de propósito la noche, contraviniendo las anteriores disposiciones.

Habana, abril 16 de 1935.

José E. Pedraza y Cabrera.

IMPRESIONES

LOS doctores Grau San Martín y Hevia, según cablegrama que publica **Avance**, dicen que la revolución vendrá; que no saben cuándo, pero que vendrá.

Nos permitimos poner en duda que personas tan ecuánimes hayan hecho estas declaraciones tan peregrinas.

Porque de viejo es sabido que las revoluciones son el último recurso de los pueblos, y para hablar de revolución sin que lo tomen a uno por un maniático inofensivo, se requieren varias cosas.

Entre las que figura la preexistencia del ambiente revolucionario, el cual se forma, por lo común, cuando a la mayoría de un país le conculca sus derechos una minoría gubernamental que detenta el Poder.

También se produce el ambiente revolucionario cuando ciertas instituciones antiquísimas no cumplen las funciones para las que fueron creadas, y su armazón, mantenida por castas sociales, a cuyo amparo viven, sólo se puede derribar por los métodos violentos.

¿Existe en Cuba algo que induzca a pensar que se encuentra uno de estos dos casos?

¿Quién puede entre nosotros hablar, en tono revolucionario, a nombre de la mayoría del pueblo escarnecida y atropellada?

Porque sobre suposiciones, opiniones y sospechas no se puede preconizar una revolución ni nada. **Suponer** que se cuenta con la mayoría del país y **opinar** que los métodos pacíficos electorales no son idóneos para llegar al Gobierno, porque se **sospecha** que los comicios han de ser un fraude, es un modo peregrino de conducirse que termina por convertir a los hombres serios en monomaníacos peligrosos.

¿Quién quiere revolución en Cuba? ¿Quién piensa en ella ni qué indicios autorizan a profetizarla con esa seguridad? Porque decir que ha de llegar, es como sostener que en lo que resta de siglo algún ciclón ha de irrumpir en las provincias occidentales de Cuba.

Mas para esto no se necesitan Observatorios, sino simple conocimiento de los huracanes que han azotado a este país desde que los españoles pusieron los pies en él, hasta nuestros días, en que tienen que ponerlo en polvorosa, porque Hatuey ha decidido vengarse de los blanquitos.

¡Habrá revolución en Cuba! Bien es verdad que los líderes auténticos no saben decir cuándo; lo cuál, con ser difícil, lo es mucho menos que decir cómo.

¿Cómo? Sería curioso que nos lo explicasen. Aunque más aún, todavía, que nos ilustraran sobre el por qué de la revolución. E infinitamente más, el para qué, con qué objeto. Porque quizás si los fines de la próxima revolución se explicasen bien, dejaría de ser una fantasía para convertirse en algo factible. Y no, como ocurre hoy, que no hay quien se mueva; más aún: que no hay quien quiera moverse.

El país está en plano de cicatrizar las heridas que le infligieron las dictaduras que ha padecido: la de Machado, las revolucionarias y la de los grupos anarquizantes. Próximas las elecciones generales, puede, sin disparar un tiro y si lo cree oportuno, proceder a una verdadera revolución, a la verdadera revolución, la que se traduce en leyes bien estudiadas y discutidas por Gobiernos absolutamente legítimos.

Lo otro, los cuatro tiritos en Columbia, las frases huecas atronando el espacio, la absurda mezcolanza de legislaciones contradictorias, la anarquía imperando en la zona oficial, en la calle y en los hogares, el crédito público y el privado muriéndose de frío y el pueblo muriéndose de hambre, eso no, esas golondrinas, para suerte de Cuba, no volverán.

Claro que es comprensible la nostalgia de un pasado tan pintoresco en quien una vez se acostó de simple comerciante comisionista rural y se despertó de algo así como de Sebastocrator de las Indias.

Pero ¡qué se le va a hacer! Mayor ansia aún siente Cuba por volver a vestirse de limpio y por dirigir algo más que los discursos inflamados, las palabras sonoras y las frases de relumbrón que, amenizados con los tiros, constituyeron su apetitoso menú durante diez y siete meses mortales.

"Yayo" Gálvez será juzgado en estos días

Greistein lo acusó antes de ser fusilado. Mujer muerta en un accidente en Oriente

SANTIAGO DE CUBA, abril 16. DIARIO. Habana.—La próxima semana comenzarán de nuevo los Consejos de Guerra en el Cuartel Moncada contra varios procesados, entre ellos «Yayo» Gálvez, quien fué acusado antes de morir por Jaime Greistein, el joven terrorista que fué fusilado en ésta.

MUERTA UNA MUJER EN UN ACCIDENTE AUTOMOVILISTICO

Debido a la intensa neblina existente en la carretera Central, en las cercanías del pueblo de Baire, lugar conocido por «La Salada», sufrió un accidente un ómnibus que rendía el viaje Santiago-Habana—que conducía el chofer Pérez—resultando muerta Isabel Cardoso.

UN CONGRESO AGRICOLA

Mañana se inaugura el Primer Congreso Agrícola Municipal, en el que serán elegidos los delegados que concurrirán al Congreso Regional Provincial.—**García**, Corresponsal.

MUERTO A TIROS

MATANZAS, abril 16. DIARIO. Habana.—En la finca «Arango», barrio de Palmillas, fué muerto a tiros Hermenegildo García Rodríguez por Belén Rodríguez Sánchez, a causa de antiguos resentimientos.

LOVIO, Corresponsal.

Quiso poner fin a sus días una joven de 21 años

Para conseguir sus deseos se dió una puñalada. Fué asistida en Emergencias

EN el H. Municipal fué asistida esta madrugada de una herida producida por instrumento pérforocortante, situada en la región pectoral derecha, Marina Domínguez, natural de Placetas, de 21 años de edad y vecina de Diaria No. 83.

Dicha joven fué encontrada herida, en la esquina de Chamoro y Diaría, manifestndo que con ánimo de privarse de la vida, se infirió una puñalada, con un cuchillo.

SE ESTABLECERA LA PENA DE MUERTE EN LA LEY DE REPRESION CONTRA EL "GANGSTERISMO"

SE ROBUSTECE LA CREENCIA DE QUE ES OBRA DE ANTONIO GUITERAS EL SECUESTRO DEL MILLONARIO FALLA BONET

Siguiendo la pista de unos billetes de $100 dados a un empeñista, la policía encontró las huellas de un incondicional del ex-Secretario

El chofer del secuestrado narra la aventura en que se vió obligado a tomar parte. Evaristo Ulloa libertado en Miami. Devueltas a Cuba tres maletas llegadas a Tampa

Es esta la más reciente foto del Sr. Eutimio Falla Bonet, víctima del secuestro y exigencia de 300.000 pesos en billetes de banco, que entregó ante el peligro que corría su vida. El Sr. Falla se encuentra en el extranjero, según la Policía, a donde fué forzado a dirigirse por los secuestradores, después de su liberación.

DURANTE el día de ayer el Juez Especial doctor Vidal, que conoce de la causa con motivo del secuestro del señor Eutimio Falla Bonet, continuó laborando en la investigación del hecho.

Según se ha podido saber, el cabo Pérez Linares envió al Juzgado la declaración de Emeterio Vigil Caravia, natural de España, mayor de edad, vecino de B y 13, en el Vedado y chauffeur del señor Falla Bonet, a quien logró localizar dicho militar que pertenece al Servicio Secreto del Ejército.

Declaró Vigil que hacía dieciocho años aproximadamente, prestaba sus servicios a las órdenes del señor Falla Bonet, de quien gozaba, así como de sus familiares, de toda la confianza.

Haciendo mención del suceso agregó que el día 3, como a las nueve y media de la noche, conduciendo en el auto al señor Falla Bonet, en dirección a la Habana, después de haber visitado este último a sus familiares, residentes en Paseo y 25, les abordó un automóvil Ford, color anaranjado, donde viajaban varios individuos. Seguidamente se presentó otra máquina de la que bajaron dos indivduos armados y dirigiéndose a ellos, le dijeron que eran del Servicio Secreto y tenían que acompañarlos a Columbia, porque habían dado dinero para sostener la huelga pasada. Inmediatamente tomaron asiento a cada lado de Falla y junto al declarante, tomando por Malecón a J, donde llegó otro auto cerrado, a cuyo vehículo fueron trasladados. Añadió Vigil que él intentó romper los cristales con la cabeza para pedir auxilio, pero los secuestradores lo amenazaron con darle muerte si gritaba o se movía. Poco después llegaron a la casa donde estuvieron secuestrados, siendo llevados a la planta alta, donde los dejaron, y él, puesto bajo la vigilancia de uno de los desconocidos a quien llamaban el cabo Gil. Falla Bonet fué trasladado a otro departamento de la casa. Durante las 14 o 15 horas que estuvo en la habitación, no vió más al señor Falla Bonet, oyendo de vez en cuando la voz de una mujer a la que nunca conoció. Los secuestradores, después de despojarlo de las amarras, le hicieron preguntas de sus antecedentes, sueldos y demás detalles con relación a su jefe.

Ese mismo día le trajeron una taza de chocolate que él se negó a ingerir y por la mañana siguiente le dieron café con leche, tomando un poco. El día 4, a las doce, aparecieron con Falla Bonet, informándoles que estaban en libertad, dejándolos marchar libremente, ignorando más detalles del hecho.

DECLARA LA COCINERA DE LA FAMILIA PIZARRO

Ante el Juzgado prestó declaración Dominga Morejón Rodríguez cocinera de la familia Pizarro. Dijo que al ser alquilada la casa 27 número 343, estuvo al servicio de los nuevos inquilinos, presentándosele una joven blanca, envuelta en carnes, bien vestida, con una nube en el ojo izquierdo. Habló brevemente con ella, mientras esperaba a la madre del señor Pizarro para ver el contrato del alquiler. La joven desconocida manifestó a la declarante que había llegado con su esposo de Pinar del Río y que su viaje obedecía aun empleo que estaba gestionando con aquél.

MALETAS OCUPADAS EN TAMPA

El Servicio Secreto del Ejército informó al Juzgado que la Policía de Tampa había logrado ocupar tres maletas sospechosas cuyo contenido se ignora por el momento y las cuales fueron localizadas en la Aduana, sin que fueran reclamadas por sus dueños. Fueron selladas y enviadas a la Habana, esperándose que lleguen el próximo sábado por la tarde.

OTRAS IMPORTANTES DILIGENCIAS AYER

En la Sucursal del Banco del Canadá, situada en Belascoain y San Miguel, fué arrestado José Manuel González Hernández Campos, natural de la Habana, de 26 años de edad, doctor en farmacia y vecino de la botica situada en Hospital y San Rafael, en los momentos en que al hacer un depósito en su cuenta corriente por la suma de 283 pesos, adjuntaba dos billetes de a cien pesos de los circulados como pertenecientes a los entregados por el señor Falla a sus secuestradores.

Al ser interrogado informó, que los mismos le habían sido entregados por su hermano Jorge, de los mismos apellidos, doctor en farmacia, quien una vez a presencia de la policía informó, que los había adquirido del empeñista Gumersindo Díaz Hernández, de España, de 53 años de edad, propietario del establecimiento situado frente a su domicilio, quien se los entregó para que se los cambiara por moneda fraccionaria, ignorando su procedencia.

Hecho comparecer ante la policía el empeñista Díaz Hernández, cuyo establecimiento es denominado «La Villalbesa», declaró, que el viernes día 5, se le presentó en su comercio el mestizo Rafael Carrillo, vecino de Hospital número 44, quien le entregó un billete de a cien pesos para sacar un cubre cama que tenía pignorado en la suma de tres pesos, y el otro billete se lo dió Rafael Crespo Tamayo, domiciliado en Hospital número 9, para que se cobrara el importe de una leppoldina cuyo costo total era de 2 pesos 23 centavos y como ambos individuos eran sus clientes, no tuvo inconveniente en realizar dichas operaciones, ignorando la procedencia de dichos billetes.

También se hace constar en el atestado correspondiente, una ampliación a las manifestaciones del doctor José Manuel González, antes citado.

Se refiere al conocimiento que tenía de un tal Tamayo, que también se nombra José Crespo Rondón, vecino de Hospital número 9, el cual fué teniente de la Policía Nacional y cierto día en conversación con él mismo, le dijo era íntimo amigo del doctor Antonio Guiteras, a quien había tenido escondido en la casa Hospital número 63, atendiéndolo en cuanto estaba a su alcance.

Por último hizo constar el declarante que Rondón y una joven a quien hacía pasar por su esposa, diariamente utilizaban el teléfono de la farmacia, lo que desde hacía días dejaron de efectuar, oyéndole decir que su esposa tenía necesidad de embarcar para Santiago de Cuba y que él vivía de un puesto imaginario que le habían dado en una Secretaría de Despacho.

Por todos estos detalles estima la policía que ambos individuos, o sea Carrillo y Crespo, no son ajenos a estos hechos, los que han realizado con otros, bajo la dirección del doctor Antonio Guiteras, sin que hasta el momento hayan podido localizar el paradero de éste.

PUESTO EN LIBERTAD EN MIAMI EVARISTO ULLOA, EX COMANDANTE DEL «CUBA», POR NO HABERSE SUBSTANCIADO CARGOS CONTRA EL

MIAMI, abril 16. (AP.)—Un cubano que ha sido identificado por la policía como Evaristo Ulloa, de 40 años, ex capitán del crucero «Cuba», de la Marina de Guerra cubana, fué puesto hoy en libertad después de haber sido detenido a causa de que se llegara a creer que él había sido quien pusiera en circulación tres billetes de banco de los que formaban el fajo de 300,000 pesos pagados por el rescate de Eutimio Falla Bonet.

Se le puso en libertad, según manifestó el sargento de la Policía Secreta, Melchen, a causa de que el Gobierno de Cuba no adujera causas suficientes para mantenerle preso. No fué posible, pues, que las autoridades del tribunal local hicieran valer argumento alguno contra un recurso de Habeas Corpus que se estableciera en favor del detenido.

Expuso el sargento Melchen que Ulloa había dicho que el dinero en cuestión se lo dió otro cubano, cuyo paradero en la actualidad ignora, sin que tuviera él nada que ver con el asunto del secuestro. El sargento Melchen, que procedió a la detención de Ulloa, a petición de la Secretaría de Estado cubana, dice que el dinero fué depositado en un banco local por una agencia de viajeros, a la cual entregara Ulloa 300 pesos en los mencionados billetes.

Por el momento, las actividades de la policía de Miami en cuanto al asunto, se dan por terminadas.

Falleció ayer el Director de "El Mundo"

El Sr. Enrique Palomares dejó de existir en las últimas horas de la tarde, a causa de una congestión

Enrique Palomares

Con gran sorpresa se conoció en la tarde de ayer la noticia del fallecimiento de nuestro compañero en labores periodísticas Sr. Enrique Palomares, quien, desde la última etapa de su publicación, había venido desempeñando en «El Mundo» el cargo de Director.

El señor Palomares falleció a consecuencia de la congestión que sufrió al tomar un baño cuando aún no había terminado de hacer la digestión de su almuerzo.

BREVES DATOS BIOGRAFICOS

La vida periodística del señor Enrique Palomares fué intensa en grado sumo. Llevaba más de veinticinco años ejerciendo la profesión, habiendo ingresado en el periodismo como repórter político del cuotidiano «La Opinión», en el año 1910—cuando vino de su tierra natal: Baracoa.

Pasó de «La Opinión» a la redacción del **Heraldo de Cuba**, cuando el actual señor Presidente de la República, coronel Carlos Mendieta, era su director. El conocimiento entablado entonces motivó que el señor Palomares lo sirviera políticamente durante la campaña vicepresidencial, junto al doctor Alfredo Zayas.

Al terminarse aquella brillante campaña política, el señor Palomares ingresó en la redacción de «El Mundo» como repórter porteño. Escribía también sobre asuntos políticos. Más tarde fué nombrado redactor de mesa por el señor Rafael Govín, (padre), quien en fecha posterior le encomendó la redacción de los editoriales de dicho periódico.

Como columnista se distinguió en la sección «Sonriendo», que vió la luz durante muchos años. También sus «Flechas en el Aire» y sus «Pastiches» fueron muy comentados. Un tanto apasionado en sus juicios, fué siempre un excelente compañero, en extremo servicial.

Era el señor Enrique Palomares hijo del comandante del Ejército Libertador señor Francisco Palomares y García. De niño ingresó en las filas del Ejército Libertador, llegando a alcanzar el grado de sargento. Era un hombre relativamente joven, pues sólo contaba 43 años de edad. Pertenecía a la Masonería, donde militaba activamente.

El DIARIO DE LA MARINA envía su más sentido pésame a la viuda del señor Palomares, señora Carmen Rosa Roses y a su hija única Aida, que lloran inconsolables la desaparición del distinguido periodista y ejemplar padre de familia.

EXIJA el SUPLEMENTO en ROTOGRABADO con esta EDICION

VACARAN LAS OFICINAS EL JUEVES Y VIERNES SANTOS

El Consejo de Secretarios, en su sesión de ayer, acordó una disposición ordenando que vaquen las oficinas públicas durante mañana jueves y el viernes, en atención a la santa solemnidad de ambos días

Cuando se promulgue dicha ley se levantará el estado de guerra que rige en toda la República

Declara el Secretario de Gobernación que se propende a librar a la sociedad cubana del terrible mal llamado «gansterismo». Ha sido nombrada una comisión para estudiar dicho proyecto

LOS repórters palatinos tuvieron la oportunidad de ponerse en comunicación anoche con el doctor Maximiliano Smith, Secretario de Gobernación, interrogándole acerca de las nuevas medidas de orden público que proyecta dictar el Gobierno.

El doctor Smith manifestó que el Consejo, en la sesión celebrada ayer tarde, había acordado designar una Comisión de Secretarios a la que hizo el encargo de redactar una Ley de represión contra el llamado «gangsterismo»; ley que propende a librar a la sociedad cubana de ese terrible mal, ponzoñoso y contagiante, que constituye un factor más en la campaña de perturbación que estamos contemplando.

Añadió el Secretario que los miembros de la referida Comisión son los señores Antonio Beruff, Secretario de Comercio; Andrés D. Morales del Castillo, Secretario de Justicia y el propio doctor Smith.

Los periodistas quisieron conocer entonces algunos puntos de los que contendrá el proyecto de ley, entre otros, aquellos más importantes, respondiendo el doctor Smith que se trata de una legislación en la cual se establecen fuertes sanciones contra el «gangsterismo», en todas sus formas conocidas, incluyendo los delitos más simples y los más graves.

Declaró que las sanciones variarán desde la prisión a la pena de muerte.

A nuevas preguntas de los repórters, el Secretario declaró que posiblemente, una vez promulgada esa Ley, dedicada a la defensa del orden público y de la vida de los ciudadanos, se procederá a levantar el estado de guerra actual.

EN EL MISMO TREN, CON DIRECCION A ORIENTE, SALIERON ANOCHE LOS SECRETARIOS DE JUSTICIA Y DE AGRICULTURA

A las once de la noche de ayer, partieron, rumbo al interior de la República, dos destacadas figuras del Gabinete del Presidente Mendieta; el Secretario de Justicia, Dr. Andrés Domingo y Morales del Castillo, y el de Agricultura e Industria e interino de Defensa Nacional, Ingeniero Carlos M. de la Rionda. El primero va a inspeccionar las Granjas Escuelas Agrícolas hasta Baracoa, y el segundo se dirige a Santiago de Cuba, en viaje de descanso de Semana Santa, y de inspección a la Audiencia oriental. En la foto que ofrecemos, hecha pocos minutos antes de partir de la Estación Terminal, aparecen los señores Rionda y Domingo Morales del Castillo, que fueron despedidos por el Subsecretario de Agricultura, señor Francisco Castro; Dr. Mario E. Montero, Presidente de la Audiencia habanera; Dr. Carlos Gárate Brú, miembro del Directorio del Club Rotario; altos funcionarios de ambos Departamentos, Oficiales del Ejército y la Marina, y amigos y periodistas, entre ellos, nuestro compañero de Redacción, señor Virgilio del Amo.

No existe ninguna ley que prohiba ni tampoco que autorice a los centrales a moler la caña parada, declara el Secretario de Agricultura

Los Estados Unidos no ponen ninguna traba para la importación de mieles; a pesar de ello, se ha hecho la consulta. Se dictarán reglas paar moler las cañas

LA brevedad de la sesión del Consejo de ayer y las cuestiones administrativas cuyo carácter de urgencia embargaron todo el interés de los Secretarios, obligaron a permanecer en la mesa el proyecto sobre la conversión de cañas en mieles y éstas en productos no sacarosos.

Hablando en horas de la noche con el Secretario de Agricultura, señor Carlos de la Rionda a propósito de tan interesante cuestión, dijo que por el Departamento de su cargo se le había comunicado a la Comisión Exportadora Nacional de Azúcar que podía advertir a los ingenios que no se les prohibía, ni se les autorizaba tampoco a cortar y moler las cañas sobrantes de las cuotas de la zafra, para convertirlas en mieles.

Las mieles no hallan inconveniente alguno para su importación en los Estados Unidos, puesto que están excluídas de la cuota azucarera.

El proyecto que llevará al Consejo el Secretario de Agricultura contiene las reglas que han de regir la molienda de las cañas paradas, su conversión en mieles y la destilación de éstas.

Dicha reglamentación ha sido acordada con la Ley Costigan-Jones.

Se tiene entendido que algunos puntos relativos a la exportación de mieles a los Estados Unidos han sido consultados al Departamento de Agricultura de dicho país, aun cuando no existen indicaciones sobre que las mieles invertidas para uso no humano, estén impedidas de pasar por aquella aduana.

Y esto es lo que la Secretaría de Agricultura de Cuba desea hacer constar al advertirle a los ingenios que no está prohibido ni autorizado convertir las cañas en mieles.

EL SABADO PODRAN SER VISITADOS, EN LA CABAÑA, LOS PRESOS POLITICOS

POR disposición del Jefe Militar de La Cabaña, el sábado venidero, podrán ser visitados los presos políticos, en dicha Fortaleza.

Las horas de acceso a los familiares de los reclusos, serán de una a cuatro de la tarde, en que darán fin las visitas.

El Capitán Ayudante del Jefe de dicha Fortaleza, desea hacer constar este extremo, para general conocimiento de las personas que tienen detenidos en aquellas prisiones.

No habrá más amnistías en lo tributario

Según manifestó anoche el Alcalde, ese es el criterio que mantiene el Gobierno

ANOCHE, el Dr. Guillermo Belt, Alcalde de la ciudad y, por tanto, miembro del Consejo de Secretarios, nos hizo las siguientes declaraciones:

«En relación con una noticia aparecida en los periódicos de la tarde, deseo manifestar que el Gobierno tiene el firme propósito de no decretar más amnistías fiscales. Precisamente una proposición que hube de hacer al Consejo de Secretarios interesando una amnistía, fué desechada, y en su defecto se acordó el pasado viernes conceder una última oportunidad a los contribuyentes municipales, así como a aquéllos que no han amillarado aún sus casas, lo efectuaran en un plazo determinado de tiempo, para que liquidaran sus adeudos, ampliando de esa manera los beneficios de la pasada amnistía fiscal.

Repito que el Gobierno tiene la línea definida al efecto, y que no se decretarán más amnistías fiscales».

Lea AVANCE todas las tardes. Dirigido por José I. Rivero

31 granadas de mano encontró ayer la Policía

Con ellas se había hecho un gran paquete, que se dejó en una apartada calle viboreña

EL personal de guardia de la perseguidora número 4, procedió ayer tarde a ocupar un paquete sospechoso que había sido abandonado en la calle de San Gregorio entre Pocito y Luz, en la barriada de la Víbora.

Abierto en la Sección de Especiales, se pudo comprobar que el mismo contenía 31 granadas de mano, vacías y una cámara con proyectiles, sin que por el momento se haya podido conocer por qué persona fué colocado en el lugar de referencia.

Leído ayer el testamento de Adolfo S. Ochs

Lega la dirección del «New York Times» a su sobrino, a su hija y a su yerno

NUEVA YORK, abril 16. (AP.)—Aunque sin hacer cálculo del valor de su fortuna, Adolph S. Ochs lega la dirección del «New York Times» con los intereses que se le aparejan a su sobrino, Julio Ochs Adler, su hija, Iphigene Ochs Sukzberger, y su yerno, Arthur Hays Sukzberger, quedando el resto de sus bienes a dividir entre su viuda e hija.

También cede gran número de acciones del «Times» a sus más fieles servidores, varias Universidades, empleados, etc.

El testamento quedó abierto hoy.

La Asociación Nacional de Hacendados será reconocida oficialmente el martes, 23

En un cambio de impresiones celebrado en Palacio ayer, antes del comienzo del Consejo, se acordó que el martes de la semana próxima sea llevado a sesión el proyecto de reconocer oficialmente la Asociación Nacional de Hacendados.

SUMARIO DE ESTA EDICION

	Páginas:
Anuncios Clasificados	16-17-18-19
Cables	20
Cables de España	13
Cartel del Día. (Teatros y Cines)	6
Católica. (Cultos para mañana e información general)	16
Columna Editorial	3
Consejo de Guerra	3
Consejo de Secretarios	3
Crónica Habanera. (Social)	5-7-8
Crucigramas	4
Defunciones	9
Escenario y Pantalla. (Crítica)	6
Gacetillas	6
Habaneras	4
Hacienda	8
Justicia	3
Matanceras	4
Mercantil	10
Música y Músicos	7
Noticias de los Juzgados de Primera Instancia.—(Vida Civil)	8
Obras Públicas	12
Palacio	2
Pasajeros por la Vía Aérea	11
Política	11
Puerto	12
Sanidad	2
Secretaría de Comercio	5
Secretaría de Educación	2
Secretaría del Trabajo	8-12
Sociedades Españolas	8
Sports	14-15
Telegramas del Interior	11
Tribunales	2
Viboreñas	5
LECTURAS:	
A Través de la Vida. (Por Héctor de Saavedra)	4
Armonías. (Por Gustavo E. Urrutia)	2
Cartas al Director	8
De Día en Día. (Por Tartarín de Tarascón)	12
De San Miguel de los Baños	9
Desde Washington. (Por Diplomaticus)	20
Directrices. (Por J. L. S.)	12
Las Semillas de la Guerra. (Por Juan Luis Martín)	8
Un Libro del Sr. Alcalá Zamora. (Por León Ichaso)	13
¿Va de Veras? (Por XX)	13
Vida Mundial. (Por Tiburcio Castañeda)	20

DESIGNACION DE UN NUEVO SUPERVISOR

GUANABACOA, abril 16. DIARIO. Habana.—Por disposición del capitán Martínez Fiallo, Jefe del Escuadrón de esta Villa, ha sido nombrado el sargento Hipólito Blanco supervisor de los vigilantes nocturnos de esta villa y Regla. CORTES. Corresponsal.

M.E.C.D. 2016

52 CESANTIAS Y 67 NOMBRAMIENTOS DURANTE LA DEPURACION DEL MAGISTERIO MATANCERO

DIARIO DE LA MARINA

Fundado en 1832
Dirigido hasta 1919 por D. Nicolás Rivero y Muñiz.
OFICINAS: HABANA, PRADO 103.—NEW YORK, Joshúa B. Powers Inc. 220 E. 42nd. St.

Editado por la Cía. DIARIO DE LA MARINA (S. A.) cuyo programa consiste «en la defensa de los intereses generales y permanentes de la Nación cubana, de los especiales de la Colonia española establecida en la misma y de la unión y armonía entre los diversos elementos que conviven en el país». Art. 1º de los Estatutos.

Teléfonos del Diario

Dirección	M 3577
Administración	M 7911
Suscripciones	M 7911
Quejas	M 7911
Clasificados	A 3333
Jefe Redacción	A 3205
Redacción	M 7913
Sports	M 7912
Ag Guanabacoa	XO 1584

PRECIOS DE SUSCRIPCION AL «DIARIO DE LA MARINA»

Habana y Provincias	
Mes	$ 1.20
Trimestre	3.25
Semestre	6.25
Año	12.00
Extranjero	
Trimestre	$ 4.25
Semestre	8.00
Año	15.00
Edición Dominical (Para el extranjero solamente)	
Semestre	$ 3.00
Año	5.00

ARMONIAS

VERSION CASTELLANA DE GUSTAVO E. URRUTIA

VISION DE HARLEM

IV

El negro, sin trabajo y sin auxilio, busca comida en las basuras

Por A. CLAYTON POWELL Jr.

(Del «New York Post», marzo 29, 1935).

Tercero y último artículo de este eminente pastor afroamericano.

Conclusión

NIVELADORES DE PRESUPUESTOS

Que Roosevelt no pierda más tiempo. Que nombre auxiliar de su «trust de cerebros» a cualquiera de los padres de familia de Harlem. Instantáneamente quedarán nivelados los presupuestos nacionales.

¿Qué sucede con las filas de indigentes (bread line) de Harlem? Una mañana se presentó en mi oficina Mr. Cecil Austin,—cuyo domicilio me reservo—portando una cazuela de papel llena de una bazofia de agua turbia con rebanadas de carne olicosa y trozos de coles borrachas; revoltillo todavía caliente de la cocina económica y que, no obstante, ya estaba detestablemente agrio. Esta «comida» procedía de las mesas del Cuartel 369, sito en la calle 142 esquina a la Quinta Avenida. Allí se da sustento a centenares una vez al día; se acostumbraba a dárselo tres veces diarias. ¿Cómo puede uno comer este rancho, una sola vez al día, y mantenerse con vida? Yo no podría decirlo. ¿Y usted?

CARTA DE UNA HERMANA

Esta carta llegó anoche. Se halla en poder del «Post». Omitimos algunos nombres y direcciones por obvios motivos:

«Me siento sumamente atribulada por algunas cosas que acaban de suceder a mi hermano. Por no haber [illegible] nunca en un conflicto de esta clase, realmente no sé como resolverlo. Si no fuera pedir demasiado, ¿querría usted hacer lo posible por ayudarnos? Mi madre está paralítica y (.....), mi hermano menor, víctima inconsciente del conflicto, la tiene muy angustiada».

«Mi hermano (.....) estaba en la fila de indigentes (bread line) del cuartel del Regimiento 369º, la mañana de marzo 13. Como usted sabe, yo cuido de mis hijos y mi hermana mayor atiende a nuestra inválida madre. Pues bien, mi hermano está sin trabajo desde Septiembre, pero no deseaba aumentar nuestra carga, lo cual explica que se hallara en el «bread line».

«Entró en fila al amanecer y, como al medio día, dos hombres lo expulsaron de su puesto. Un oficial de la policía quiso obligarlo a ponerse al final de la fila. Cuando trató de explicar al polizonte que él había estado esperando desde el amanecer, éste lo abofeteó y al cubrirse la cara para protejérsela, le golpeó la cabeza con un blackjack y lo pateó después de haberlo derribado al suelo sin conocimiento».

«En una ambulancia lo condujeron al Hospital de Harlem y lo internaron en la sala de presos. Vinimos a enterarnos al oscurecer, y aquella misma noche fué operado, en un esfuerzo por salvarle la vista. Hasta ahora no es seguro que lo consigan. Después del atropello, lo trasladaron al vivac de Bellevue, sito en la calle 30 del Este».

«Tenemos el asunto en manos de abogados, y las generales de los testigos son (.....)».

«Mi hermano tendrá que someterse a otra operación un día de estos, para tratar de salvarle la vista».

«Así pues, Adam, sírvase hacer cuanto pueda por mamá, por mi hermana y por mí, para lograr que se haga justicia, ya que no conozco a nadie en el mundo que pudiese ayudarnos tanto como usted. Acaso usted podría hablarle personalmente al Alcalde».

«Mi madre y mi hermano viven en (.....) teléfono (.....) y yo estoy en casa todas las noches después de las 7 p. m., Avenida (.....)».

«Un millón de gracias, Adam; yo sé que usted hará todo lo posible por socorrernos».

«Sinceramente»,

(.....)

LA POLICIA, POR LO GENERAL, INTELIGENTE.

Durante los disturbios de marzo 19, la policía se condujo admirablemente, salvo contadas excepciones.

Sabían que se les enfrentaba con gente arrebatada por el hambre, por el auxilio inadecuado y por la basura. A ella el ciudadanato de Harlem le tributa aplausos por sus esfuerzo. Ahora bien, ¿qué decir en cuanto a la Administración, en cuanto a este mozo arrestado en el vivac de Bellevue? ¿Qué decir de esta familia llena de miseria y de esta comunidad transida de angustias? No crean que es cosa de «solo un puñado de negros allá arriba en Harlem». Cámbiense cualesquiera de los nombres que he usado, sustituyase por Harlem cualquiera otra comunidad, y allí el nuevo «social ODOR» olerá igualmente mal.

Señor Alcalde, ¿por qué no le da a la ciudad una buena fregada, comenzando por la Administración, y luego lo tiende todo al aire? ¿Podría ser que el nuevo «social ODOR» no oliera entonces tan mal?

INDICADO UN CENTRICO EDIFICIO PARA PALACIO DE JUSTICIA

Se ha sugerido que se destine a sede de las actividades del Foro el edificio del Instituto

Ese centro de enseñanza debe estar situado en lugar distante del centro de la ciudad, para que la labor del alumnado sea, además de provechosa, mucho más quieta

EL EDIFICIO DEL INSTITUTO DE LA HABANA DEBE DEDICARSE A PALACIO DE JUSTICIA

La Habana necesita un edificio central para el foro, y ahora se presenta la oportunidad de obtenerlo sin gasto para el fisco, utilizando el enorme edificio del Instituto de la Habana, que ocupa una superficie de casi cuatro mil metros cuadrados.

Los juzgados municipales, los Registros de la Propiedad y las Zonas Fiscales, centros a los cuales tienen que concurrir el forense y el ciudadano casi diariamente en estos tiempos, están diseminados por los distintos barrios de la ciudad, mediando entre ellos grandes distancias que dificultan grandemente la tarea de los que a ellos acuden. Parece como si se hubieran esparcido así a propósito para obstaculizar la gestión de los asuntos judiciales, y el pago cómodo por el público.

Estas oficinas se distribuyeron así cuando un viaje al centro de la ciudad era cuestión de una hora de ida y otra de vuelta, para facilitar el acceso al público, pero hoy que las comunicaciones están tanto mejor organizadas, esa separación produce precisamente el efecto contrario. Es muchísimo más cómodo para todos que esas oficinas estén en el corazón de la Habana, en el centro comercial, donde afluyen todas las líneas de comunicación. Probablemente el ochenta por ciento de los que asisten a un Juzgado Municipal ha tenido que hacer el viaje expresamente desde el centro de la ciudad y a él tiene que volver...

En muchas ciudades del extranjero hay un edificio como el que proponemos, dedicado a todas las actividades del foro, donde el abogado, el procurador, el perito el corredor, el agente de negocios tienen reunidos bajo un mismo techo todos los centros y dependencias a que se ven obligados a concurrir diariamente. ¿Por qué no lo ha de tener la Habana también si es que lo puede hacer con poco costo y hasta con economía para el erario público? Mediante esa centralización y la economía de administración que ella implica gozan los edificios centrales del foro, en esas ciudades extranjeras, de magníficos servicios de teléfonos, mensajeros, correos, telégrafos salones de espera servicios sanitarios, bibliotecas, taquígrafos y mecanógrafos, que sólo así pueden obtenerse.

Es indudable que el aspecto material de casi todos nuestros juzgados municipales y correccionales deja mucho que desear, aún para los que a ellos estén acostumbrados. El público está hacinado y no tiene ni las comodidades más elementales de la vida civilizada, sillas en que sentarse, servicios sanitarios adecuados, pues estos juzgados ocupan edificios que se construyeron para viviendas de familia y no para oficinas públicas. Son locales que, generalmente desdicen de la dignidad judicial y algunos hasta de la civilización.

Estimamos que no necesita más demostración por ser a todas luces evidente que nuestro foro ganaría mucho en eficacia, decoro y comodidad de todos, incluso del ciudadano corriente el que pudiera centralizarse como está en esas ciudades extranjeras en un solo gran palacio de Justicia.

Precisamente se presenta ahora la oportunidad de obtener un edificio del Estado que, por su enorme capacidad, su situación inmejorablemente céntrica y su distribución interior, parece, hecho expresamente al objeto indicado. Es el edificio del Instituto de Segunda Enseñanza de la Habana, que está en la calle de Zulueta entre San José y Teniente Rey, ocupando toda una manzana. En ese edificio, al que acudían cuatro o cinco mil estudiantes diariamente, con sus tres plantas y cerca de cuatro mil metros cuadrados de superficie, caben cómodamente todos los Juzgados y Zonas Fiscales de la Habana. Instalado nuestro foro en ese palacio, sería motivo de legítimo orgullo para la ciudad y para toda la clase profesional.

En cambio, ese edificio del Instituto no sirve ahora ni sirvió nunca como local destinado para la enseñanza. En eso están acordes todos los que han concurrido a él, ya como estudiantes, ya como profesores. Está situado en el lugar de más tráfico de la ciudad por sus cuatro costados; cuando se abren las ventanas no se oye y cuando se cierran no se puede respirar. En climas fríos es posible mantener cerradas las ventanas en aulas llenas de alumnos, debido a la diferencia de temperatura entre el exterior y el interior que establece enseguida una corriente entre el aire viciado que sale y el nuevo frío que entra, realizando así una ventilación muy rápida con una pequeña abertura; pero en Cuba, por no haber diferencia de temperatura entre el interior y el exterior y la única manera de ventilar cuando se trata de locales ocupados por muchas personas, es abrir completamente las ventanas. Si se hace esto en el Instituto, no se oyen los unos a los otros, profesores y alumnos.

Además de ésto, que sería razón suficiente, por sí sola, para descalificar ese edificio como plantel de enseñanza, tiene otros defectos igualmente insubsanables. Está completamente fuera del radio de población escolar. Ya muy pocas familias viven intramuros en la Habana vieja. La línea de viviendas de familias comienza de Consulado hacia fuera, y aún así, la gran mayoría de alumnos vive más allá de Galiano, especialmente en los barrios extremos, Víbora, Cerro, Vedado y Luyanó. El Instituto actual está colocado completamente fuera de la periferia de la población escolar y hacia el extremo más lejano de la mayor densidad de esa población, que está para toda la ciudad aproximadamente en la línea de Infanta entre Cuatro Caminos y Carlos III.

Otro defecto del Instituto actual es que no tiene terreno alguno a su alrededor para la expansión del alumnado. No es posible que una escuela que pretenda reunir los requisitos de la higiene escolar, no cuente con un campo de recreo.

El estudiante que concurre al Instituto está en contacto casi directo con todas las tentaciones de una gran ciudad; tiene que pasar frente a la puerta de prostíbulos, cines, teatros, circos, billares, cafés, que se ofrecen a desviarlo de la austera senda del estudio.

Luego, como está en el corazón mismo de la vida social de la ciudad, cualquier pequeño desorden que en ese edificio ocurra se convierte en un problema político de importancia y peligro públicos. Instantáneamente se interrumpe el tráfico y se entera la ciudad toda de él.

En una palabra, si se hubiera encomendado a alguien la selección del peor sitio en la ciudad para un plantel como éste, no hubiera podido escoger otro.

Por otra parte la concepción entera de ese edificio para Instituto está equivocada. Es demasiado grande. Está hecho para que no haya más que uno en la Habana, cuando debe haber dos, o tres, o cuatro. Allí concurren casi cinco mil alumnos diariamente. Este es un número excesivo. Los problemas de administración y de disciplina que se presentan en un plantel de ese tamaño, son demasiado agobiantes para que la dirección pueda pensar en la parte pedagógica, que es tan importante como la otra. Precisa subdividir el Instituto en dos o tres, estratégicamente colocados respecto a la población escolar, facilitando así el acceso a ellos, como también su administración y disciplina.

Ha llegado el momento de ofrecer al estudiantado las comodidades y facilidades reales para el estudio de que ha venido careciendo durante muchos años, mediante la construcción de edificios escolares modernos y bien situados donde pueda desenvolverse la educación con toda amplitud.

En cambio se presta extraordinariamente ese edificio por su distribución interior en dos patios con galerías amplias a todo alrededor, para palacio central de Justicia. Está casi exactamente en el centro comercial, que hoy se divide por igual entre Galiano, Belascoaín, San Rafael, Neptuno, Monte, Reina y la Habana antigua en el lugar de más fácil comunicación, por donde pasan todos los tranvías y todos los ómnibus.

La adaptación o ampliación del edificio, dado su sólida construcción, no ofrece dificultades especiales.

Esta centralización de las actividades forenses en un solo edificio es probable que, en vez de gasto, implique economía para el Estado, pues éste se ahorraría los alquileres de todas las casas dedicadas a juzgados municipales y zonas fiscales, y también algo más en el servicio de esas oficinas.

Si los Secretarios de Justicia y Educación lograran aunando sus esfuerzos, realizar este proyecto, harán un beneficio perdurable al foro y a la enseñanza.

L. Sorzano Jorrín.

DONDE HUBO ARBOLES FRONDOSOS SOLO SE VEN MONTAÑAS DE NEGRO Y ESPESO POLVO

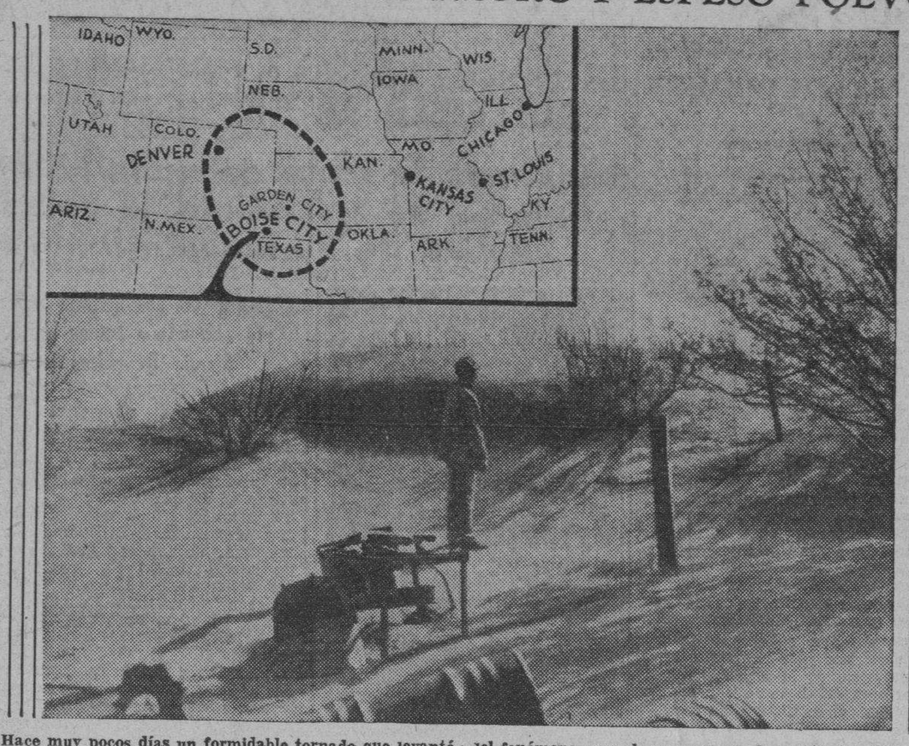

Hace muy pocos días un formidable tornado que levantó verdaderas montañas de negro y espeso humo azotó una buena y rica porción de varios de los más progresistas Estados de la Unión Norteamericana, sembrando la desolación por doquiera. En la foto superior vemos el área del fenómeno, que abarca parte de las entidades federativas de Nebraska, Kansas, Oklahoma, Texas, New Mexico, Colorado y Wyoming, territorio más extenso que nuestra ínsula. Y debajo, presentamos a un heroico soldado de la milicia de esos Estados, resistiendo a pie firme la acometida del polvo, listo para acudir en auxilio de las víctimas del siniestro.

Comparecerá el viernes ante el Tribunal de Urgencia la señora Renée Méndez Capote

Se la acusa de haber incitado a la huelga. Dicha señora declaró que la «Joven Cuba» es un cáncer que corroe a la República. Absueltos ayer varios empleados de Batabanó

Los Tribunales de Urgencia, dado su carácter, no cesarán durante los próximos Jueves y Viernes Santos, como los de la jurisdicción ordinaria; seguirán conociendo de los casos de su competencia y ya han sido señalados muchos juicios para ambos días.

Entre los señalados, el más importante, por la personalidad de la acusada y por las incidencias que ha suscitado, es el de la señora Renée Méndez Capote, a la que se achaca el haber incitado a la huelga en la Secretaría de Educación, donde ocupaba un alto cargo, y de actividades contrarias al Gobierno; se verá ese caso pasado mañana, viernes, a las nueve de la mañana, ante el Tribunal de Urgencia número Uno, por haberse inhibido del conocimiento del asunto el número Dos, ante el cual comenzó a ser juzgada dicha dama, que está defendida por el doctor Enrique Dolz, del bufete del doctor Ricardo Dolz.

Y es por ello que debemos hablar de la parte del juicio celebrada ante dicho Tribunal número Dos: en su prueba de confesión, la señora Méndez Capote negó los cargos todos y hubo de manifestar que a su juicio la organización «La Joven Cuba» no es más que un cáncer que corroe los cimientos sociales y políticos de nuestra patria; mal, por tanto, puede a ella acusársela de actividades comunistas.

Después declaró el vigilante Caballero, de la Sección de Investigaciones, que acusó a la señora Méndez Capote, pero a preguntas del doctor Dolz confesó que cuanto sabía sobre sus actividades de incitación a la huelga era por rumor; le siguió el también vigilante de esa Sección, Carlos Graña, quien expuso que en los archivos de la repetida sección se encontraban documentos de «La Joven Cuba» en los que aparece el nombre de la señora Méndez Capote, pero aclaró, a preguntas del doctor Dolz, que su nombre aparecía, propiamente, en los documentos de la tantas veces citada Sección de Investigaciones. A continuación depusieron los doctores Federico Laredo Brú, Presidente del Consejo de Estado, y José María Chacón y Calvo, los que se pronunciaron en sentido favorable a la acusada, asegurando que fué ajena a la huelga pasada de empleados públicos, la cual combatió. Y aquí el Tribunal número Dos estimó su inhibitoria en favor del Uno, como antes decimos, toda vez que convino en que los hechos que se achacan a la acusada fueron cometidos dentro de la jurisdicción del último, que, repetimos, verá el caso pasado mañana, viernes.

LOS CASOS RESUELTOS AYER

Fueron absueltos: Guillermo Díaz Ruiz; Nicolás Sánchez Grau; Glodensa Díez; Adolfo Rencurrell, Andrés Aguiar; Lesbia Pedroso y Pedro Rodríguez, de incitación a la huelga; Esther Guerra, de portación de arma sin licencia, la cual posee; Heriberto Cañizares, de lo mismo; Salomé Tanquero; Enrique Villazón; Felipe Soto; Reinaldo Meireles, de incitación a la huelga; Serafín Morales; Pedro Pablo Vélez; Manuel Montero; Cesáreo Alvarez; Gaspar González; Francisco Morales, de incitación a la huelga.

Condenados: Eddy Chibás Rivas, por incitación a la huelga, a ciento ochenta días de encarcelamiento; Belisario García, Aurelio Quesada, Celestino Alvarez, Manuel Toledo, Rafael Crespo; Roberto Borrero; Mariano Diego Obregón; Andrés Rodríguez Herrera; Samuel Lameira Peña, por lo mismo, a idéntica pena; Pablo Caballero Castro, por propaganda subversiva, a ciento ochenta días, también, Francisco Alemán Sánchez, por propaganda análoga, a cuarenta días.

DETENIDO MOISES TOLEDO FERRARA

Miembros de la Policía Técnica, cumpliendo instrucciones del jefe del Cuerpo, señor Cayetano Fraga, detuvieron ayer, en Urgencia, a Moisés Toledo Ferrara, residente en el edificio Carreño, al que se acusa de actividades en favor de «La Joven Cuba», de la que es uno de sus dirigentes; también se le acusa de haber participado en el asalto a Floro Zorrilla, de la casa de Crusellas, y de otras actividades delictivas. Será presentado a los jueces que conocen de los distintos procesos en los que está acusado.

ABSUELTOS POR EL TRIBUNAL DE URGENCIA LOS EMPLEADOS DE BATABANO

En la tarde de ayer hubo de celebrarse el juicio oral de la causa número 464 del Tribunal de Urgencia número Uno, instruída contra los empleados del Distrito Fiscal, Aduana, Correos y Telégrafos de Surgidero de Batabanó, que guardaban prisión en el Castillo del Príncipe acusados de incitar a la huelga; Julián Estévez Díaz; Armando González Rego; Ramón Figarola; Benito Cañas; Juan Uffo; Emilio Minier; Rodolfo Pimienta y otros. Los demás encausados, Francisco Torres, Administrador de la Zona Fiscal; Francisco García; José Ramón Fernández; Francisco Gutiérrez; Miguel Orta Collado; Felipe C. Cañas; Manuel Montes de Oca, que gozan de libertad, se presentaron en el acto del juicio a responder de los cargos. El Fiscal doctor Cuesta, retiró la acusación interesando del Tribunal la absolución de los encausados, los que fueron defendidos por los doctores Pedro Dobal; Manuel Castellanos Mena y José Manuel Rodríguez. Después de terminado el juicio los referidos empleados, ya puestos en libertad por el Tribunal, visitaron el DIARIO, siendo atendidos por nuestro corresponsal en Batabanó, señor José B. Palenzuela, que desde un principio trató de esclarecer la verdad, a fin de que se hiciera justicia a dichos empleados, toda vez que en ningún momento se comprobó que estuvieran comprometidos en la pasada huelga.

Fué procesado el autor de un asalto y robo

Se le excluyó de fianza. Grave intoxicación sufre un individuo después de comer en una fonda

El Dr. Centellas, juez de instrucción de la Sección Quinta, dictó ayer auto de procesamiento contra Juan Torres Valdés, acusado de un delito de asalto y robo, excluyéndolo de fianza.

El procesado asaltó a la joven María López Valdés, en los momentos que transitaba por la esquina de Tamarindo y Santos Suárez, despojándola de la cartera que llevaba, dándose a la fuga y siendo arrestado por la Policía.

INTOXICACION

En el centro de socorro de Jesús del Monte fué asistido de graves síntomas de envenenamiento, Ramón Ampudia Nogueira, de 18 años de edad y vecino de San Luis número 12, que se produjo según pudo apreciar, después de haber comido en la fonda que está situada en Concha número 1, contigua a la Compañía Lechera de Cuba, sin que pudiera afirmar que la comida que ingirió estuviera en mal estado.

Actúa el Tribunal Nacional de Sanciones en la reclamación de una casa de José M. Marchessi

Han sido absueltos tres jóvenes auténticos, a los que se imputaba el delito de robo con intimidación y para los que se había pedido pena de diez años de prisión

Sobre la reclamación establecida por el ciudadano español José María Marchessi, residente en Madrid, y en la que ha actuado el Exmo. Señor Embajador de España en Cuba, Don Luciano López Ferrer, que se contrae a la casa de su propiedad sita en Heredia Alta número 8, en Santiago de Cuba, que fué tomada por los estudiantes, y de la que nos ocupamos ayer, el Tribunal Nacional de Sanciones se ha dirigido a todos los Provinciales y Jueces Especiales de su jurisdicción, para que informen si dicha casa está sujeta a procedimiento alguno seguido por Sanciones, a fin de informar al citado representante de los intereses españoles en este país.

ABSUELTOS LOS SEÑORES GRAU Y DE PARA

En el juicio de la causa seguida contra Luis Grau Agüero y Pelayo de Para, excongresistas, ante el Tribunal Provincial de Sanciones, a los que se imputó el delito de falsedad por haber contribuído a la aparente aprobación en la Cámara de Representantes durante el Gobierno de Gerardo Machado de la Ley que creó la jurisdicción militar para juzgar a los civiles por actos de terrorismo, el Fiscal retiró la acusación, pidiendo la absolución, que acordó el Tribunal. Fueron defendidos dichos acusados por los doctores Adolfo Núñez de Villavicencio, Letrado de Oficio de la Audiencia y de dicho Provincial, y Carlos Márquez Sterling, quienes obtuvieron la declaratoria de que no existió el delito imputado.

LA MULTA AL DR. HELIODORO GIL

El Tribunal Nacional de Sanciones acordó ayer rebajar a $2.00 la multa de $50.00 impuesta al doctor Heliodoro Gil por los términos en que se dirigió al citado organismo en el proceso contra el ex-Comandante del Ejército Rodolfo Chipi, por los asesinatos en la Loma del Toro, en 11 de Agosto de 1931.

ABSUELTOS TRES ACUSADOS PERTENECIENTES AL AUTENTICADO POR LA SALA TERCERA DE LA AUDIENCIA

Los jóvenes auténticos Braulio González Calderón, Antonio Collado Cambrot y Carlos Pérez García, fueron acusados por el Ministerio Fiscal del delito de robo con violencia e intimidación en las personas, achacándoles el haberse personado en 14 de Enero último, en Carlos Tercero número 12, donde está instalado el garage Manatí y haber maniatado y amordazado con tiras de esparadrapo al fregador del mismo Gonzalo Niño, apoderándose del automóvil de la propiedad de la agencia Dodge Brothers, siendo detenidos en Ayestarán y San Pablo por agentes de la Policía que les siguieron la pista en una perseguidora.

El Fiscal interesó para los tres la pena de diez años de presidio mayor, considerándolos autores del delito, sosteniendo la acusación ante la Sala Tercera de lo Criminal, la que, no obstante, considerando las pruebas favorables que en contra de la culpabilidad de los jóvenes presentaron los defensores, doctores Ricardo Illa Vilaró, que abogo por Collado y González Calderón, y Santiago Muñoz Hernández, que insto por Pérez García, dictó sentencia absolutoria, exonerándolos de toda culpa y declarando, en consecuencia, su no responsabilidad, mantenida por dichos Letrados defensores en el sentido de que la ocupación del auto caso de existir por parte de ellos, la hicieron con fines puramente revolucionarios, no de lucro ni beneficio material para ellos, ni fueron los que se apoderaron de la máquina, tal como se desprendió por la prueba.

Salvó su voto, en contra del criterio de la mayoría, el Presidente de la Sala, Dr. Enrique de Almagro, quien sostiene en aquél que los tres muchachos son reos del delito de robo que acusó el Fiscal y que deben ser condenados a la citada pena de diez años.

CON LUGAR UN PREVIO Y ESPECIAL PRONUNCIAMIENTO

Ha declarado con lugar, la Sala Tercera de lo Criminal de la Audiencia, la cuestión de previo y especial pronunciamiento entablada por el Dr. José B. del Cueto, a nombre de Esther Piñeiro Mayol sobreseyendo, por lo tanto, en la causa 564, de este año, del Juzgado de Instrucción de la Sección Quinta, que ya había sido abierta a juicio oral, la que será archivada. El Fiscal había interesado que se condenara a la señora Piñeiro por delito de estafa, pero el Tribunal, de acuerdo con la tesis del doctor del Cueto, dictó la resolución a que aludimos, ya que los propios hechos que se imputaban a la acusada han sido juzgados en Marzo del pasado año, por la Sala Segunda de lo Criminal de la Audiencia.

AUTO ROBADO

Francisco Gómez Palenzuela, vecino de 2 número 89, en el Vedado, denunció a la policía de la Duodécima estación que le habían robado el auto cuña AQ-070, que había dejado estacionado en la calle de Alejandro Ramírez frente a la casa de salud del Centro de Dependientes, estimando su valor en 200 pesos. Más tarde el vehículo apareció abandonado en la calle de Fomento, sin que le faltara accesorio alguno, desconociéndose por el momento quién fuera el autor del hecho.

Citadas numerosas personas para autorizar el trazado de la zona libre matancera

Con el propósito de poder autorizar el trazado del lindero de la Zona Franca de Matanzas y consentir el camino de circunvalación de la misma—paso previo e indispensable para evitar pleitos y expropiaciones que demorarían por mucho tiempo el comienzo de dichas obras—deberán acudir a la mayor brevedad al bufete del doctor Joaquín de Rojas, situado en Tello Lamar número 34, en Matanzas, las siguientes personas, colindantes a los terrenos de la Zona: Francisco del Amo, Ramón Fariñas, José Tundidor, Pastora Rosales, Simeón Olano, Bernardo Fernández, Jesús Alvarez, Herederos de D. Juan Burias, Compañía Panificadora de Matanzas, Cuban Distilling Co., Eduardo Hernández.

Asímismo se invita a concurrir a dicho bufete a cuantas personas se estimen con derecho como colindantes de los mencionados terrenos.

PALACIO

REGRESO DE ANTIGUOS MAGISTRADOS AL PODER JUDICIAL

Se informó ayer en Palacio que al reorganizarse el Poder Judicial de acuerdo con la Ley que ha suspendido temporalmente la Inamovilidad de los miembros de dicho organismo, volverán a ocupar sus cargos de Magistrados los doctores Vandama, Tapia, Salcedo, Trelles y Rabell.

Aunque existe la posibilidad de la reincorporación a la Magistratura del doctor Juan Gutiérrez Quirós, ex-Presidente del Tribunal Supremo, el Secretario de Justicia ninguna noticia dió al respecto, cuando fué interrogado sobre el padticular.

EL PROBLEMA DE LA CARNE

El Secretario de Comercio doctor Antonio Beruff declaró a los periodistas que del interior de la República, especialmente de Manzanillo están llegando constantemente a la Habana numerosas reses para ser sacrificadas, por lo cual no faltará carne en la Habana.

Faltan aún por cubrir 20 plazas en Pinar del Río

Trasladados varios de los inspectores de escuelas de Matanzas Algunos nuevos

Con 52 cesantías ha dado el Secretario de Educación por terminada la depuración del magisterio en la provincia de Matanzas.

Muchas de dichas plazas han sido cubierto inmediatamente por traslados y nuevos nombramientos, faltando 20 por hacerlo aún.

También ha realizado los siguientes traslados y nombramientos en el cuerpo de inspectores de Instrucción Primaria de la provincia de referencia:

José B. Aguirregaviria, inspector de la provincia de Matanzas, mientras que el doctor Juan de Juan se encuentre en comisión en la Superintendencia provincial; Castro Carrol, inspector auxiliar de Matanzas; Renée Lugo, inspectora auxiliar de Unión de Reyes; Fernando Andreu González, inspector auxiliar de Abovellanos; Rafael Gonzalo Zayas Bazán, inspector auxiliar de Unión de Reyes y Ramón Sánchez Díaz, inspector auxiliar de Colón.

A continuación pasaremos a insertar la lista de las cesantías de maestros decretadas: Antonio M. Leclere, Fredesvinda Díaz, Isabel Díaz, Carmen F. Verdugo y Concepción Ríos, de Pedro Betancourt; Antonio Pino Núñez, Josefina Amado de Mendiondo, Aída Angiade Mendiondo, Moisés del Portillo, Flora Olivera, Francisco Ramos Guardado, Eleuteria Sánchez, Claudio Gallardo, Saul Vento, Carmen Muiñas Aragón, Ruperta Berrier y María Ferragut de Matanzas; Rogelio Sosa, Francisca Herrero, Mercedes Mendoza, Teolinda Maceyras, Clara Luisa Macías, María Rosa Ozete y Aurora Piñón, de Cárdenas; Florentina López y Evangelina Díaz Ferrera, de Sabanilla del Encomendador; Elvira Monagas, de Colón; Ignacio Hueso Perdomo, Pilar Valladares y Marcelina Ballona, de Martí; Angela Trujillo García, Angel Espinosa, Isabel García Fernández, Sofía García Fernández y Esperanza Molinet, de Bolondrón; Mario Ortiz, Rafael Valle Acosta y María García Santana, de Jagüey Grande; María Vega, Gloria Dumigrón Pucuet y María Luisa Aguiar Beato, de Unión de Reyes; Esperanza Ortega y Juan José de León, de Alacranes; Carmen Valdivia Barranco, de Cabezas; María Pinedo Monzón, de Jovellanos; Elisa Jané Perradas y Mariano Fondevilla Muñoz, de Arcos de Canasí; José A. del Toro Cabrera, de San José de los Ramos; Edelmira García y Dolores Ordóñez, de los Arcos; Benjamín Rodríguez Flores, de Manguito e Hilario Falcón Mayor, de Carlos Rojas.

He aquí también los nombramientos: Paula Uria Ruiz, Georgina Duque Heredia, Mercedes Viamontes Morales, Lincoln Otero Jiménez, Pedora Abate, Mercedes Dávalo Delgado, Emilia María Forte Cruz, Carmen Simpson Betancourt, Juana Rosalía Méndez Núñez, Gregorio Suárez Orbeta, Pablo Emilio Lista, Rosario Tire González, María J. Barrenechea y Llorens, Esther Chirino Argüelles, Julia Rodríguez Ramos, Isolina M. Valdés Real, Dulce María Pérez Salvador, Isabel Villamil, Gloria M. Mesa Ayllon, Lidia Albistur Martí, María Hernández Brito, Mercedes Sagastume, Gloria Mesa Piñar, Josefa Elisa González Sosa, María Francisca González Piloto, Amado Cejas, Concepción Ríos, Dorila Soto Loredo, América Nodal Guedes, Armando del Castillo, Evangelino González, María Gómez Sánchez, Dolores Ortega García, Clementino Ribles, Enrique Sainz Jorganes, María Teresa Rodríguez López, Carlota Irurralde Lorenzo, Matilde Sains Jorganes, María Luisa Calvo Hevia, Adela Arango Alonso, Julio Alvarez Herrera, Elisa González, Angel Rodríguez Bustillo, Teodosia Orestina Soler, Josefina Pérez Dávalos, María Amor Salmón, Francisco Adet Sesin, María Luisa Falcón Fernández, Rita Girbeau, Edenia Hernández Alonso, Esther de la Vega Albuerne, Ramón Suárez Calderín, Blanca R. Domínguez Milián, Candelaria Aguila Díaz, Ezequiel D. Centelles, Rosa Menéndez Valledor, Digna Cabadilla, Ismael Aragón, Carmen Schweyer, Manuel Díaz Menéndez, Maura López Calderín, Laura López Naranjo, Juan M. Jáen, Esther Veulens, Isabel Barreto Martell, Margot González Ramos y José A. Medel.

Para evitar el clandestinaje de la leche, se han modificado varias de las reglas oficiales

Créditos para dos hospitales. Se han hecho nombramientos en Sanidad. Traslado de pobres

El Secretario de Sanidad informó a los repórters ayer tarde que a la terminación del Consejo el Presidente de la República había firmado los siguiente decretos.

Modificando algunos artículos del Reglamento de la Leche con el fin de evitar el clandestinaje que se viene practicando con ese alimento.

Autorizando una transferencia de $10,000.00 con destino al Hospital de Holguín.

Autorizando otra transferencia para el Hospital de Güines.

Nombrando al doctor López Garrido, vocal de la Junta de Subastas de la Secretaría de Sanidad.

LOS INDIGENTES DE LA CASA DE AVERHOFF

Se informó en Palacio que los indigentes que actualmente ocupan la casa Malecón y Lealtad, propiedad del doctor Octavio Averhoff, ex Secretario de Justicia y Hacienda en el Gobierno de Machado, serán trasladados a Tiscornia.

SEGUNDO JEFE DE SANIDAD

Fueron notificados los repórters palatinos de que el doctor Hugo González, será designado Segundo Jefe Local de la Sanidad de la Habana, en lugar del doctor Valdés Daussá.

EL NUEVO MINISTRO DE CHINA

Por el Gobierno se le ha concedido el «agreement de estilo» de Chang-Hui-Chong, nuevo Ministro de China en Cuba.

El General Chang-Hui-Chong ha sido miembro del Comité Ejecutivo Central del Kuo-Ming-Tang y Director del Bureau de Aviación del Gobierno Nacionalista.

LESIONADA POR UN PERRO

El Jefe local de Santa Clara informó ayer a la superioridad que la señora María Botín, vecina de dicha ciudad, había sido mordida por un perro al parecer atacado de rabia. La referida señora ha de ser trasladada al Hospital Las Animas para su observación.

M.E.C.D. 2016

UN CREDITO MENSUAL DE $7.000 HASTA TERMINAR LA CARRETERA DE PLACETAS A CAIBARIEN

Columna Editorial

EN GUARDIA

HACE todavía pocas semanas que libramos una campaña editorial denunciando un peligro para la economía cubana: el que significa la propaganda parlamentaria y de prensa que realizan contra la cuota azucarera y el tratado de reciprocidad, los intereses domésticos e insulares de los azucareros norteamericanos.

Los propagandistas, inteligentísimos expertos en publicidad y en «slogans» para mover la opinión pública, actúan directamente, indirectamente, o por modo ecléctico y lo mismo que nombran comités parlamentarios para las investigaciones aparatosas y sensacionales a fin de obstruccionar a la Administración de Roosevelt, tanto por táctica política como por presión de intereses económicos muy específicos así mismo financian el vuelo espectacular de una denodada aviatriz desde las Hawaii a California, en pro de los azúcares de aquella posesión, como lo comentamos oportunamente en esta columna.

El antídoto más seguro es la contrapropaganda de igual intensidad que también aconsejamos, que encareció el Hon. Jefferson Caffery, Embajador de los Estados Unidos, en su robusto discurso de la Asamblea de las Fuerzas Vivas, celebrada en la Sociedad de Ingenieros, y como la prohijó esa Asamblea para defender las mejoras económicas obtenidas gracias a la nueva actitud de la Casa Blanca; actitud que precisamente combaten los intereses azucareros adversos a Cuba.

Pues bien, los efectos de aquella ofensiva contra nuestra economía, como hubimos de subrayarlo entonces, son trascendentales y duraderos. A un pueblo razonador como aquél, se le «trabaja la mente» por el método racional, y de ahí nuestra insistencia en que evitásemos producirnos de modo que pudiera servir de pretexto para reforzar la tesis adversa de que ni la política comercial de Washington es eficaz para la reconstrucción de Cuba, ni la mayoría del pueblo cubano está conforme con ella, ni, por tanto vale la pena que por ella se estén perjudicando los intereses que el tratado y la cuota lesionan.

Decíamos que si esa tesis sofística tomara prestigio ante la conciencia pública yanqui, por los exabruptos de anti-imperialismo faccioso o novelero de unos cuantos cubanos irreflexivos, el resultado podía llegar a ser la supresión de esa cuota y la derogación del tratado de reciprocidad, que son los caros objetivos de nuestros rivales y para nosotros la ruina fatal de nuestra economía. Otra consecuencia segura tenía que ser la alarma en nuestros clientes mercantiles extranjeros y el lógico entorpecimiento de nuestros negocios con ellos.

Y en efecto, algunos de aquellos disparos polémicos de hace tres meses contra nuestra economía, todavía están denotando sus efectos nocivos a estas horas. Tenemos a mano uno de los ataques periodísticos de ese género, hechos con más sutileza y eufemismo. Fué a perturbar la tradicional serenidad de una de nuestras más sólidas instituciones mercantiles en su oficina matriz del extranjero; y sólo la pericia del representante de esa firma en la Habana pudo anular, con una fehaciente información de la verdad cubana, la reacción de desconfianza y de retraimiento que aquel escrito suscitó en la oficina principal.

Se trata de un elaborado artículo que publicó una revista de gran crédito y circulación en los Estados Unidos: «The Christian Science Monitor», y aunque expresamente ella limita toda la responsabilidad de los hechos y de las conclusiones al autor el caso de aparecer en tal revista le confiere un insólito relieve al trabajo; más aún, cuando en la misma advertencia editorial se aclara que es el resultado de una extensa indagación hecha de primera mano, en Cuba, por su escritor, y que se ofrece al público para que el asunto pueda ser objeto de una abierta y completa discusión.

Ya es hora de que digamos que el autor es bastante conocido en Cuba por las crónicas políticas que publicaba regularmente en el diario «Acción», con el título de «Cartas norteamericanas»: Paul Vanorden Shaw.

El citado artículo provocó varias réplicas extraoficiales de funcionarios de la Cancillería de Washington, y fué reproducido íntegramente en español por el ex-colega abecedario en su edición de febrero 20 próximo pasado.

La clave del trabajo creemos verla, al final, en este párrafo:

«Pero hay más: los fuertes e influyentes intereses económicos que en otra época pesaban tanto en los consejos del Departamento de Estado, tampoco están satisfechos con el estado de cosas de Cuba. Y no estando ni siquiera ellos satisfechos con esta política el misterio se hace mayor. Los cubanos, claramente, están más que disgustados, los americanos que la impugnan y los neutrales están contrariados, y aquellos americanos que tienen grandes intereses en peligro distan mucho de sentirse contentos».

Ante todo esto, hay que insistir en que la economía cubana tiene que defenderse con creciente intensidad y con indudable eficacia.

El perjuicio mercantil que comentamos, por fortuna se evitó y llegó a nuestro conocimiento. ¿Cuántos más habrán cuajado y hecho sus estragos sin que lo sepamos?

LAS DEUDAS FLOTANTES

EL Secretario de Hacienda viene estudiando su plan de una emisión de bonos para el pago de la deuda flotante del Estado, medida esta, que anticipamos como acertadísima, ya que contribuirá a elevar el crédito del Estado, aquí y en el extranjero, al par que también será un factor más para el restablecimiento rápido de la normalidad económica, y por tanto de tranquilidad: pues bien sabido es que cuando hay crisis económica, es cuando el descontento se manifiesta de más diversos modos.

Ya que el Poder central, el Estado, recibirá estos beneficios para su prestigio ¿no sería también acertado que a los Municipios y Gobiernos Provinciales se les facilite también hacer lo mismo? Las mismas bondades que hemos señalado respecto de esta forma para el pago de las deudas del Estado, deben ser reconocidas también a los municipios, para que sus respectivas localidades se beneficien de igual modo, con el pago de lo que cada Ayuntamiento debe por años anteriores y el crédito de éstos, como buenos pagadores, también se eleve.

La fórmula puede ser bien sencilla: que el Estado amplíe la emisión para que alcance también al pago de las deudas municipales legítimas, después que éstas se investiguen y diafanicen cuidadosamente. El Estado obligaría a los Ayuntamientos a incluir en sus presupuestos las correspondientes cantidades para el pago de capital e intereses de los bonos que reciba para saldar sus deudas, resarciéndose así el Estado de este préstamo de bonos.

Todos los Ayuntamientos de la República tienen deudas atrasadas por servicios prestados y mercancías recibidas. Colocados todos al día, y supervisados sus presupuestos por la Secretaría de Gobernación para evitar que en el futuro vuelvan a caer en estos atrasos no cabe duda de que cada ciudad y pueblo recibiría grandes beneficios en todos sentidos.

Vea esto el Sr. Secretario de Gobernación, que sin duda el coronel Despaigne, siempre justo y celoso del crédito nacional, no se mostraría remiso en ayudar también a los ayuntamientos, que forman una rueda en el engranaje de la nación.

$13.700 PARA SALDAR VARIOS ATRASOS DEL PODER JUDICIAL

Hay unos 40 acusados en la causa seguida por el denunciado fraude por el impuesto sobre el azúcar

Ayer, en una dependencia de la Secretaría de Comunicaciones, encontraron monedas legítimas

La Secretaría de Justicia remitió a la de Hacienda, ya aprobado, el pedido de diez mil pesos para abonar haberes atrasados de jueces suplentes, y otro de 3,700 pesos para igual atención de Escribientes Temporeros del Poder Judicial.

EL JUEZ INSTRUCTOR DR. VALDE ANCIANO

Conferenció ayer con el Secretario de Justicia, el doctor Juan Manuel Valdés Anciano, Magistrado de la Audiencia, Juez Instructor del proceso iniciado por el denunciado fraude de dos millones de pesos al Estado, por concepto de cobro del impuesto del azúcar, del que nos hemos ocupado preferentemente.

Dijo el docto funcionario que en dicha causa hay alrededor de cuarenta acusados y declararán sobre trescientos testigos. Sobre las actuaciones que ya ha iniciado, con el Secretario señor del Risco y el Oficial señor Calderín, se mantuvo reservado, pero el repórter pudo saber que el doctor Valdés Anciano ha comenzado a instruir de cargos a alguno de los acusados, lo que continuará haciendo con otros hoy, sin que haya nada, hasta el momento, sobre procesamiento, que se dilatará dado el número crecido de acusados y testigos.

MONEDAS FALSAS EN CORREOS

Se supo ayer en Justicia que en una dependencia de Correos se había ocupado un buen lote de monedas falsas del cuño nacional, practicándose investigaciones para conocer a los autores de la falsificación o expendición de dichas monedas, que son de distinto metal y valor.

CUBA HA SIDO INVITADA A TRES CONGRESOS, EN MADRID Y EN BRUSELAS

En la Secretaría de Agricultura fuimos informados ayer que el Gobierno de Cuba ha sido invivtado para que envíe su delegación a los siguientes congresos:

Segundo de Ingeniería Rural que ha de celebrarse en Madrid, España, del 26 de septiembre al 3 de octubre; Internacional, de Selvicultura, que ha de tener lugar del 26 al 27 de julio en el recinto de la Exposición Internacional de Bruselas; y, al segundo Internacional Técnico y Químico de Industrias Agrícolas que será también en Bruselas, del 15 al 28 de julio, todos del corriente año.

ABSUELTOS DOS JOVENES PARA LOS QUE SE PEDIA 14 AÑOS DE PRISION

De supuesto delito contra una joven fueron acusados los jóvenes empleados del cine «Moderno», en Jesús del Monte, Serafín Díaz Ramos y Ramón Calzadilla González, hecho que aparecía cometido en la noche del 24 de febrero del pasado año, en Cristina y San Joaquín, pidiendo para cada uno de ellos el Ministerio Fiscal la pena de catorce años, ocho meses y un día de reclusión temporal e indemnización a la perjudicada en 500 pesos. Del caso conoció la Sala Tercera de lo Criminal, que preside el Dr. Enrique de Almagro, produciéndose pruebas tales de la inocencia de dichos encausados, que el Fiscal, Dr. René E. Ferrán, retiró la acusación que había formulado, interesando la absolución de ambos, la que acordó el Tribunal inmediatamente, disponiendo, por providencia, la libertad de los procesados. La escena que se desarrolló al salir del local del Tribunal el defensor de Díaz Ramos y Calzadilla González, Dr. Ricardo Illá Vilaró, fué positivamente patética, ya que los familiares de los dos presuntos culpables y ellos también, abrazaron y besaron a dicho letrado, felicitándolo por su nuevo éxito jurídico. El Dr. Illá Vilaró, conmovido, dió las gracias modestamente, y salió del edificio de la Audiencia, escoltado por dichos familiares, que comentaban, con el natural regocijo, la liberación de los muchachos.

EL SR. MANUEL ARCE CRESPO

Acompañado del señor Manuel Borbolla, visitará hoy al Presidente de la República el señor Manuel Arce Campos, que preside la Cámara de Comercio de Manzanillo.

Una comisión irá con el señor Arce a solicitar del Jefe del Estado obras públicas urgentes para la referida ciudad.

Debe exigirse la identificación de los inspectores

A comerciantes e industriales llama la atención el Director del Trabajo. Gremios inscriptos

De acuerdo con los informes recibidos el Director del Trabajo, señor Rivero Muñiz, ha ordenado la inscripción de las siguientes asociaciones: Unión Sindical de Woolworth de la Habana (Ten Cents); Sindicato de Obreros y Empleados de la Cía. Lechera de Cuba; Sindicato Agrícola de San Nicolás; Sindicato de Braceros del Campo de Central Andorra, en el pueblo de San Cristóbal; Unión Sindical de Escogedores y Braceros del ramo de Tabaco de Guane; Sindicato Agrícola del término de Candelaria; y, denegando la inscripción del Gremio de Trabajadores de Tabacos en rama de la Salud y el Sindicato General de Obreros de la Industria Papelera y Similares.

INDENTIFICACION DE INSPECTORES

También nos rogó ayer el Director del Trabajo, para que lo hiciéramos público, y principalmente para conocimiento de los comerciantes e industriales, que «todo Inspector del Departamento está obligado a justificar su condición de tal, mostrando su carnet de identificación firmado por él y el Jefe de la Sección de Inspección General, rogando a dichos comerciantes e industriales ordenen la detención de cualquier individuo que se haga pasar por Inspector, no siéndolo».

Con vista de una denuncia que le hiciera el administrador de la Cremería Ward de que la casi totalidad de las fincas dedicadas a la industria lechera de esta provincia, vienen infringiendo las leyes de ocho horas y descanso dominical y del jornal mínimo, dispuso ayer el Secretario del Trabajo que por Inspectores competentes se gire una visita a las referidas fincas multando a las que infringan dichas leyes sociales.

Conversando con los periodistas el Secretario del Trabajo, señor Rodríguez, declaró que tan pronto los Tribunales de Urgencia liquiden la parte relacionada con el Orden Público de los sindicatos, gremios o asociaciones obreras que secundaron la pasada huelga, procederá a implantar la nueva Ley de Sindicalización, a fin de normalizar la situación de dichas asociaciones.

Ante el Consejo Superior de Guerra y Marina se verán hoy cuatro importantes recursos

Lea AVANCE todas las tardes. Dirigido por José I. Rivero

Consejo sumarísimo contra un individuo que quemó un buzón. 8 años por un disparo

En el Consejo Superior de Guerra y Marina están señaladas para hoy las siguientes vistas:

Por quebrantamiento de forma e infracción de Ley. Recurrente: Manuel Hidalgo y Lozano M. N. Letrado Dr. Rodríguez Cáceres. Escándalo público, maltrato de obra y conducta impropia de oficial y caballero. Hidalgo es oficial de la Marina de Guerra Constitucional.

Por infracción de ley, Recurrentes: Virgilio D. Montejo y Permut y Eugenio M. Jiménez, por abandono de servicio. Letrados: capitán doctor Leopoldo Cadenas y primer teniente doctor Federico S. León Blanco.

Por quebrantamiento de forma e infracción de Ley. Recurrente: Eugenio Deufort Echevarría. Letrado, Dr. Carlos M. Estévez y Fernández. Por conspiración para la rebelión.

Por infracción de Ley: Recurrente: Félix García y García. Letrado, Dr. José Gacilaso de la Vega. Por homicidio

CONSEJO SUMARISIMO CONTRA UN INCENDIARIO

En el Quinto Distrito se celebró ayer tarde un consejo de guerra sumarísimo contra Guillermo Plasencia y Cremata, acusado de haber incendiado un buzón de correos en el pueblo de Santiago de las Vegas.

Presidió el Consejo el comandante Marchena; actuó de Fiscal el teniente Rabos, y de defensor el doctor Radio Cremata.

La prueba resultó favorable para el acusado para quien pidió el Fiscal la pena de dos a cinco años.

El tribunal se reunió en sesión secreta para dictar fallo, el cual se dará a conocer en breve.

Ha sido condenado a ocho años, Manuel Argentino, conocido por El Indio. Este individuo fué acusado de disparar contra varios policías. Está cumpliendo ya en el Castillo del Príncipe.

ALEMANIA OFRECE SU PARTICIPACION EN UN PACTO DE NO AGRESION

En Stresa, la blanca villa de los Borromeos, situada en el Lago Mayor, donde se concertaron amplias conferencias para confrontar los eternos problemas del antiguo continente, se reunieron el primer ministro inglés Ramsay McDonald (a la izquierda); el de Francia, Pierre Etienne Flandín (el segundo comenzando por la derecha) ;el ministro de asuntos extranjeros francés, Pierre Laval, (a la derecha), y un agregado militar italiano. Gran sorpresa recibieron los diplomáticos visitantes cuando el premier italo Mussolini dió a conocer que Alemania se encontraba de acuerdo en participar en un pacto de no agresión entre los países del Oriente europeo. (La foto fué enviada desde Stresa a París, de ahí a Londres y, finalmente, por radio a New York)

LAS SEMILLAS DE LA GUERRA

SE CONVERTIRA EL DANUBIO EN UN ENORME CAMPO DE BATALLA DONDE LAS RAZAS DIRIMIRAN SUS ODIOS

El rencor entre eslovacos y húngaros data del año 1610 en que los primeros fueron derrotados por los segundos. Muchos años después los eslovacos humillan a sus vencedores

XVI

(Este que sigue es el décimo sexto artículo de una serie sobre las causas de la guerra, en el orden económico, político, social e histórico, estudiados objetivamente).

Por JUAN LUIS MARTIN

SE decía a mediados del siglo pasado, glosando las palabras de un famoso diplomático: «Si Austria-Hungría no existiese, habría que crearla». En 1919, prevaleció el dictamen opuesto y el Imperio Austro-Húngaro fué deshecho. Naturalmente, Austria-Hungría carecía de unidad racial. Pero la poseía histórica, económica y geográficamente. Quizás si también el estado turco que subsistió hasta Plewna, merecía perdurar de haber prevalecido aquellas mismas ideas políticas en que se hacía consistir la necesidad de la existencia de Austria, como Imperio.

El problema principal que ha provocado la destrucción del Imperio ha sido el entrechoque de los nacionalismos encendidos. Hay estados en el Danubio a los cuales duele en el alma ver preponderantes a los que hasta ayer nada más consideraron como siervos e inferiores. Tenemos, por ejemplo, el caso de Hungría con los vencidos de la batalla de la Montaña Blanca (1610). El orgullo de Hungría no puede concebir que los eslovacos tengan auditorio entre las grandes potencias, que se tome en consideración a los vencidos, y que ahora se tenga por pueblo grande al checo, que no supo resistir la penetración de los germanos y que constantemente rebelde no comprendió jamás los dones que para él se reservaba en una compenetración con los magiares.

Hungría ha hecho de la paz de Trianón un motivo de la más exacerbada protesta. Sin duda, sus argumentos son, en muchos casos, válidos, mas mientras se aduce que hay grandes masas húngaras dentro de las fronteras de otros estados, se olvida que también las fronteras de Hungría encierran minorías eslovacas, colectividades que no podían ser incorporadas a otros estados, sin cercenamientos más dolorosos.

Es cierto que Hungría, de población eminentemente ganadera, de espíritu en cierto modo nómada no puede conformarse con quedar encerrada en las exiguas fronteras de hoy. Sucede al pueblo húngaro, lo que sucedería, por ejemplo al pueblo de la costa oriental de los Estados Unidos, nación de expansión continental, si repentinamente se le encerrase dentro de estrechas fronteras. Si se añade a esto que por el Tratado de Trianón se ha dejado a Hungría indefensa, porque los pasos estratégicos han sido tomados en virtud del mismo pacto, y que para ello ha sido menester someter a los orgullosos magiares a los siervos de otrora, comprenderemos el grado de furor y exaltación patriótica en que se enciende esa nación. En otro artículo, estudiaremos más extensamente el problema húngaro, midiendo cómo hay razones para que la protesta se mantenga allí encrespada, por argumentos de toda índole.

No menos grave que el problema de Hungría es el de Austria, la nación macrocefálica que aún no ha podido reconstruir su economía, y cuya suerte parece ser foco de rencillas perpetuas. La unión austro-alemana, intentada ya en el Congreso de Francfort, deshecha por la gravitación de la dinastía de los Hapsburgos a los estados alógenos de la confederación, constituye uno de los temas que más preocupan a los estadistas europeos en estos momentos. Para los pueblos eslavos, Austria, unida a Alemania, sería no tan sólo la amenaza de la segregación de países en donde predomina más del 20% de alemanes, sino también el resurgir, en un terreno más grave todavía, la vieja rivalidad entre eslavos y germanos, lucha de oprimidos contra opresores, que se ha perpetuado durante mil años de historia del hombre.

El caso de Checo-Eslovaquia no es menos perturbador. El de Yugoeslavia, con sus fuerzas internas de disociación, es un avispero en pequeño.

Para implantar la paz en tierras tan afectadas de turbulencia, en donde se superponen instituciones de todo origen, algunas veces contradictorias y en las cuales arde como llama inmortal el deseo del desquite, sería menester, como decíamos en otro artículo, mudar la naturaleza del hombre, y borrar de una sola vez el pozo de pasiones que los siglos han acumulado en los valles danubianos. Por lo pronto, el Danubio no ofrece otro porvenir sino el convertirse en un enorme campo de batalla, donde dirá su ley quien destruya más...

Lea mañana: ITALIA Y AUSTRIA.

Reformada la Corporación del Turismo

Tiene nuevos organismos que ayudarán a su futura labor turística con más eficacia

La implantación del nuevo reglamento de la Corporación Nacional del Turismo ha transformado notablemente aquella dependencia. De ahora en adelante, la maquinaria turística quedará bien acopiada y en condiciones de renlir una labor eficaz, de acuerdo con el deseo de los actuales Comisionados.

Las Secciones ha quedado contituídas en la siguiente forma:

Un comisionado será el Jefe Técnico y Administrativo y conocerá de la actuación de los funcionarios, las Delegaciones y otras dependencias de la Corporación.

Tesorería, a cuyo cargo estará todo lo inherente a sus funciones.

Secretaría. Asesoría Técnica. Negociado de Información y Vigilancia de Protección al Turista. Negociado de Recibo, Alojamiento, Carnets de Turistas, Comunicaiones y Transportes y Turismo Automovilístico y Aéreo. Sección de Estadística y de Hacienda y Presupuesto. Sección de Propaganda y de Programas y Atracciones. Sección de Relaciones Oficiales y Cortesías, y Delegaciones en New York, Miami, y otros lugares.

La Corporación del Turismo, que está laborando activamente en pro del Turismo de Verano, tiene el empeño de que la próxima temporada invernal no fracasará por falta de organización.

Se vió una causa contra Norat Martínez por falsificación; se pidió para él cadena perpetua

Se alteran las horas de despacho en los Tribunales de Justicia. Denuncia contra dos compañías de Pinar del Río. Siguió la causa por la muerte de F. Aragó

La segunda sesión del juicio oral de la causa contra Esteban Hernández por la muerte de Francisco Aragó, ocupó ayer la atención de la Sala Segunda de lo Criminal por bastante tiempo, declarando durante la misma la señora María Luisa Moreno, Vda. de Aragó, esposa de la víctima; Federico Lanz, vigilante de la Policía Nacional, testigo presencial de la tragedia: Armando Hernández, Alfredo L. Maulini, Reniero Gómez, Telesforo Pola, Félix González Hernández y Luis Díaz, suspendiéndose el acto para continuarlo el próximo día 23, martes de la semana entrante, en que seguirá el juicio. También informaron ayer los peritos armeros Restituto Marticorena y Daniel González.

EL PROCESO POR LA MUERTE DE ANGEL LASTRA EN GUANABACOA

Y en la segunda sesión del juicio contra Isidro Arrieta Valdés, conocido por «El Americano» o «Valdesito», declararon los testigos Carmela Rodríguez, Jacinto Hernández, Armando Alvarez, Antonio Muñoz, José María Mena, Tomás Conejo, Leoncio Martínez, Fernando Espinosa y los doctores Gabriel Cubría y Juan Francisco Mora, suspendiéndose el acto, que seguirá hoy, a las nueve de la mañana.

PARA EL DIA 29 SIGUE EL CASO DE LA MUERTE DE ANTONIO REGO

Y comenzó a celebrarse el de Manuel Digón Valcárcel, por la muerte de Antonio Rego, en San Ignacio 48, sólo se practicó la prueba de confesión del encausado, que alegó la eximente de legítima defensa. Seguirá este juicio el lunes 29 de los corrientes, a las dds de la tarde.

CADENA PERPETUA POR DOBLE DELITO DE FALSIFICACION

Fué celebrado el juicio contra Isidro Norat Martínez, acusado de doble delito de falsificación de títulos al portador, —billetes de la Lotería Nacional— números 10102 y 10347, ante el Tribunal de cinco Magistrados, dada la petición de cadena perpetua, que interesó el Fiscal, el cual sostuvo la acusación.

Defendió el doctor Arístides Dacosta, Letrado de Oficio, quien mantuvo la tesis de que su defendido, caso de haber cometido delito sólo es reo de los de estafa consumada y estafa en grado de tentativa. Pronto se conocerá el fallo.

LAS HORAS DE AUDIENCIA HOY EN LOS TRIBUNALES

Con motivo de ser mañana, jueves, al igual que el siguiente, viernes, día festivo por la Semana Santa, las horas laborables en la Audiencia serán por la mañana, de ocho a doce, en vez de doce a cinco de la tarde; en el Tribunal Supremo, en cambio, serán en esas horas de la tarde. Y, desde luego, no habrá tribunales hasta el sábado por la mañana.

LA DENUNCIA CONTRA DOS COMPAÑIAS PINAREÑAS

A solicitud del señor Fernando de Castroverde García, propietario de esta capital, el Fiscal del Tribunal Supremo, doctor Miguel Suárez Gutiérrez, ha accedido a designar un miembro de ese Ministerio para que inspeccione las actuaciones que instruye el Juez Instructor de la Sección Segunda en el proceso que se sigue a virtud de la denuncia formulada contra dicho Castroverde, al que dirige profesionalmente el doctor Ramón González Barrios, y el cual acusa a la Compañía del Ferrocarril del Noroeste, S. A., y a Central Bahía Honda, S. A., de haber dado destino inadecuado a la suma de cuatrocientos mil pesos que les adelantó el Estado cubano para la construcción de un ferrocarril de vía ancha, para servicio público de Pinar del Río a La Esperanza, pasando por Viñales, con varios ramales.

LA MUERTE DE LUZ MARIA FUENTES, EN EL CERRO

Por haber trancurrido las horas de audiencia en la celebración de otros juicios, supendió ayer la Sala Tercera el juicio contra Manuel Rubio Díaz, por la muerte de Luz María Fuentes, en el barrio del Cerro.

En el Consejo de Secretarios se tomó el acuerdo de dar comienzo a las obras del Palacio de Justicia

La Secretaría del Trabajo trata de establecer nuevos servicios y pide un crédito de $10,548.70. La Ley 65 solo se aplicará a los periódicos editados en La Habana

En la sesión del Consejo de Secretarios celebrado ayer tarde se tomaron diversos acuerdos de los cuales informó a los periodistas el Secretario de la Presidencia doctor Agustín Acosta en la forma siguiente:

CARRETERA DE PLACETAS A CAIBARIEN.

Se acordó consignar un crédito de siete mil pesos mensuales para la construcción de la carretera de Placetas a Caibarién hasta que la obra quede terminada.

EL ALUMBRADO DE LOS JUZGADOS

Se autorizó a los Pagadores de Zonas Fiscales para invertir los saldos que resulten mensualmente en la consignación para alumbrado de los juzgados, procedente de aquellos cuyo consumo no llegue a la cantidad autorizada por el Presupuesto, al pago de las cantidades en que por el mismo concepto se hayan excedido otros juzgados.

REPARACIONES EN UN CUARTEL

Se concedió un crédito de siete mil cuatrocientos pesos para efectuar reparaciones en el Cuartel Moncada de Santiago de Cuba.

NUEVOS SERVICIOS EN TRABAJO

El Secretario de Trabajo dió cuenta al Consejo de la necesidad de crear nuevos servicios en su Departamento a cuyo efecto propuso la concesión de un crédito de $10.548.70 a ese fin.

El Consejo acordó la autorización.

LA LEY NUMERO 65

Se acordó que las disposiciones de la Ley número 65 de abril 2 de 1935, se aplicarían exclusivamente a los talleres donde se confeccionan periódicos, en la capital de la República

Los talleres de esa clase establecidos en los demás lugares de la República se regirán por lo dispuesto en el artículo 11 de la Ley número 15 de marzo de 1935.

EL PALACIO DE JUSTICIA

Fué acordado un crédito de tres mil pesos mensuales para la construcción del Palacio de Justicia, utilizando el antiguo edificio de la Cárcel, hasta concluir la obra.

LEY CONTRA EL GANSGTERISMO

El Consejo designó una comisión que a la mayor brevedad presentaoi que a la mayor brevedad presente al Gobierno una ley relacionada con el llamado **gansgterismo**, en la cual se oonsignen su represión, castigo, etc.

SUPRESION DE UN CONSULADO

Se acordó suprimir el Consulado de Primera Clase de Santa Cruz de Tenerife creando en su lugar una Agencia Consular.

DEROGACION DE UNA LEY.

Fué aprobada una ley derogando el Decreto-Ley 666 de nueve de noviembre de 1934 sobre la creación de 35 plazas de alumnos y alumnas enfermeras del Hospital de Dementes de Cuba.

$15.000.00 PARA SANIDAD

Se aprobó una ley autorizando a tomar la cantidad de quince mil pesos de los Fondos disponibles del Estado no afecto a otras obligaciones para destinarlos a la adquisición de material rodante y ropas para la Secretaría le Sanidad y Beneficencia.

UNA AGENCIA CONSULAR

Se acordó crear una Agencia Consular en Manila, Filipinas.

CARTAS AL DIRECTOR

TRAGICO ADIOS DE UN SUICIDA ESPAÑOL A CAUSA DE LA LEY DEL 50 UOR CIENTO

La forma drástica y antijurídica, por su retroactividad, con que se implantó en Cuba la Ley del 50%, ha producido innumerables víctimas de la miseria principalmente entre los niños y las mujeres cubanos que dependían del trabajo de españoles y no pocos suicidios por desesperación, los más de los cuáles pasan inadvertidos sin merecer más atención que el simple comentario vulgar de la nota diaria en la Prensa.

Pero esta vez llega hasta nuestro Director la carta de un hombre honrado, adolorido que, no pudiendo soportar el dolor de sus hijos cubanos, que lloran de hambre, anuncia su decisión de quitarse la vida.

Excusamos decir con cuánta emoción hemos repasado las líneas, bien trazadas, de un hombre que acaso haya dejado de existir y que en sus últimos instantes recuerda con gratitud a nuestro Director y a nuestro compañero Aristigueta, por lo que ambos han tratado de orientar el espíritu público hacia una mejor justicia y sentido humano de esa ley que sería acertada si hubiera tenido en cuenta los derechos adquiridos y los sagrados de quienes tienen hijos cubanos y mujeres cubanas que mantener.

Ante ejemplos como este, remitimos la trágica misiva al Consejo de Estado y al Honorable Presidente de la República urgiéndoles la necesidad de esas modificaciones a la Ley, que la hagan humana y que no dejen aparecer al pueblo cubano como falto de toda sensibilidad y sentido de la Justicia.

Dice así el triste español que, aún al borde de la tumba (si no se ha arrepentido, así Dios lo quiera) tiene una frase de ternura para nuestra nación:

«Cienfuegos, Abril 13-1935.
Sr. Pepín Rivero,
DIARIO DE LA MARINA.
Habana.

Mi más admirado escritor: Cuando estas pobres líneas pasen ante su vista, ya el autor de ellas estará en ultra-tumba. Soy un desgraciado español que después de llevar 28 años en esta bendita Tierra, la q. yo creía mi segunda Patria, me veo despojado e imposilitado de seguir trabajando debido a la drástica ley que rige actualmente en este País (me refiero a la del 50%).

Llevaba trabajando por esta provincia villaclareña 20 años, y ahora, debido a la espantosa crisis porque atraviesa el País, y en particular esta región, la casa donde yo prestaba mis servicios ha tenido que cerrar sus puertas, por no poder cubrir sus gastos, y aquí me ve usted, que, después de cinco meses de infructuosa búsqueda de trabajo, y aburrido y triste por no poder llevarle el pan cotidiano a mis tres queridos hijos CUBANOS, al igual que a la no menos querida esposa, también CUBANA, opto por quitarme la vida al no poder resistir más los lamentos de esos tres infelices niños, que han tenido la desgracia de tener un padre español y, como tal, extranjero en una Tierra que han descubierto, han colonizado y han poblado nuestros antepasados.

En los postreros momentos de mi vida, me viene a la mente cierto escrito de mi querido paisano Aristigueta, publicado en la sección «Bromas y Veras», de ese colosal DIARIO DE LA MARINA, que tan dignamente usted dirige, en el que, entre otras cosas, decía que el bodeguero español no le gustaba que sus hijos también lo fueran, y que por eso los mandaba a estudiar al Norte...pero el muy infeliz bodeguero ignoraba que de esa manera comenzaba a construir al «Frankenstein» que más tarde sería su más encarnizado perseguidor.

Solamente dejo escrito esta carta a usted por considerarle como el «Duce» de los que afanosamente luchan porque el residente español pueda convivir con los cubanos quienes al fin de cuentas descienden de españoles.

De usted, tristemente,

Ramón Martínez Rivero»

EN GRAVE ESTADO UNA JOVEN QUE ATENTO CONTRA SU VIDA

CEIBA DEL AGUA, abril 16. DIARIO, Habana. La bella señorita residente en esta localidad Estrella Herrera, de 18 años, ingirió gran cantidad de tinta rápida para privarse de la existencia. Su estado es grave. Se ignoran los motivos que la impulsaron a tomar tal determinación.—GUIA, Corresponsal.

Una carretera unirá pronto a Júcaro y Morón

Permitirá esto que varios Centrales puedan sacar sus azúcares por la citada vía

En una conferencia que celebró esta madrugada el Secretario de Sanidad doctor Aurelio Ituarte con el Presidente de la República, aquél solicitó de éste la construcción de la carretera entre Júcaro y Morón, en Camagüey.

Tal obra ha sido insistentemente demandada por los vecinos de aquel lugar, que en abono de su petición, aducen que dicha carretera vendría a resolver un grave problema económico en toda esa vasta zona donde muelen más nueve ingenios de azúcar.

El Presidente Mendieta, le prometió al doctor Ituarte, que en el próximo Consejo de Secretarios será votado un crédito para la realización de tan importante camino.

El Secretario de Obras Públicas, ingeniero Ruiz Williams, se ha mostrado conforme con la verificación de la aludida carretera entre Júcaro y Morón, y así lo manifestó ayer.

SERVICIO DENTAL DE MORON

Cuando el doctor Ituarte abandonaba el despacho presidencial esta madrugada, confirmó la anterior noticia.

Agregó que había sido designado el doctor J. Horcheck, Jefe del Servicio Dental de Morón.

El Dr. Palma no interviene en la depuración

Tiene interés en que se sepa que no tiene nexo con la que se efectúa en el P. Judicial

El Comandante R.M. Dr. Carlos M. Palma, notable criminalista, nos ha visitado para rogarnos que hagamos público que él no tiene intervención en lo absoluto en el problema de la reorganización judicial que acomete el Gobierno, por la circunstancia de haberse hecho circular el rumor de que dicho letrado tenía relación con esos trabajos. El Comandante Palma, continúa a las órdenes del Coronel Batista realizando funciones inherentes a su profesión de abogado, y no ha sido designado por la superioridad para desempeñar comisiones especiales hasta la fecha.

Con gusto complacemos a nuestro apreciable amigo y distinguido abogado.

M.E.C.D. 2016

HABANERAS

LA MODA ACTUAL

MODELOS MODERNOS PARA PLAYA

Los creadores no descansan en presentar cada día trajes de baño más sugestivos. Aquí vemos este, que es el último que ha salido de los grandes centros de la moda que se va acercando ya al verdadero nudismo.

El pantalón es de jersey verde lo mismo que el brasiere que se sostiene por un collar metálico en el frente mientras la espalda luce desnuda al igual que las caderas.

TINTES PARA EL CABELLO

No hay nada que haga lucir más vieja a una mujer que las canas antes de tiempo.

Ya no deben preocuparse por la dificultad de encontrar un buen tinte que pueda imitar el cabello natural. **Madame Biedak** reúne en su peluquería de Neptuno 199, veinte y cinco tonos distintos que, aplicados por medio de su moderno procedimiento, devolverá al cabello el color perdido.

También ofrece un maquillage perfecto, sin costo alguno, a la que quiera probar sus cremas y lociones, que son de primera calidad y fabricadas con los ingredientes más indicados para la conservación de la juventud y la belleza.

NOTAS DE PARIS

La temporada de primavera se ha inaugurado en París con grandes fiestas en casas privadas que han resultado de un gran éxito en cuanto a trajes y detalles suntuosos.

El baile celebrado en la casa de Madame Sommier, fué uno de los que harán época. La dueña de la casa lucía un traje negro con charreteras color verde esmeralda y al momento de recibir se rodeó de sesenta jovencitas todas vestidas de blanco.

Algunos de los trajes blancos fueron realzados con detalles dorados, tales como cinturones formados por gruesos cordones, joyas de oro repujado y sandalias de cabritilla dorada, destacándose los drapeados de estilo griego y los sari-indios.

Con la aprobación de la Reina María se ha implantado el uso de las tiaras en las festividades del Jubileo, resucitando el interés en toda clase de adornos para el cabello. Una visera estilo **jockey** cubierta de plumas color **mauve** lucía aplicado en un **bandeau** que llevaba una joven rubia elegantísima en la última noche de gala del Lido, con un traje floreado de color pastel.

Una corona gris de plumas de paraíso, del mismo tono del cabello, es algo nuevo, así como una gran estrella de diamantes sujeta al pelo sobre el medio de la frente.

Los nuevos turbantes **chez Agrié** de telas persas hechos con un drapeado complicado que acentúa el movimiento hacia delante, es el sombrero ideal para la silueta oriental, tan en moda hoy.

MARAVILLOSO PRODUCTO

Para conservar limpio y bien cuidado el cutis es preciso tener la constancia de lavarse la cara cada noche, antes de acostarse, con agua bien caliente.

Después se seca bien, golpeándose ligeramente con la punta de los dedos. Luego se aplicará una pequeña cantidad de **Cera Aseptine**, haciéndola penetrar en los poros por medio de un ligero masaje, quitándola completamente con una toalla de hilo.

Una vez hecho esto, se cubre nuevamente el cutis con la cera, conservándola toda la noche y al poco tiempo se verá la piel cambiada de tal modo que parecerá la de una niña.

LA MERIENDA TRISTE

¡Canastito repleto de fresas!
¡Ay, si él estuviese
Esta tarde conmigo en la mesa!
¡Tanto como gusta
De las últimas fresas redondas
Que las lluvias, de Marzo maduran!
Y después que las hemos comido,
Lentamente besarme los labios
Que ellas ponen fragantes y vivos.
¡Oh cestito, cestito de fresas
Que forrado de pámpanos verdes
Has traído la pena a mi mesa!
¿Dónde se halla a esta hora el ausente?
¿Con quién come? ¿Qué piensa? ¿Qué hace?
Que sabiéndome triste no vuelve?
¡Para qué habrán traído estas fresas!
¡Para qué quiero aroma en los labios
Si él no está hoy a mi lado en la mesa!

Juana de IBARBOUROU

MENU DEL DIA

Almuerzo	Comida
Grape fruit.	Cantaloup.
Huevos a la crema.	Sopa de menudos.
Cangrejos enchilados.	Flan de berenjenas.
Filet Mignon.	Pollo asado al horno.
Ensalada de tomates.	Ensalada de lechugas.
Dulce de ciruelas pasas.	Boniatillo con leche de coco.

RECETAS DE COCINA

Croquetas de Pescado

Se hace una salsa Bechamel con dos cucharadas de mantequilla, cuatro de harina de Castilla y un poquito de leche, añadiéndole dos huevos crudos batidos, nuez moscada, sal y pimienta fuera del fuego. Se tiene hervido el pescado con especias y se une a la crema, formando las croquetas ue se envuelven en galleta molida, friéndose en galleta bien caliente.

M. R. de FONTANILLS.

MATANCERAS

MONSEÑOR SAINZ

En la Catedral.

Actuará en los oficios de Semana Santa, mañana, el viernes y el domingo, Su Ilustrísima el Obispo de esta Diócesis.

En los solemnes actos del jueves actuará de Pontifical, y hará personalmente el lavatorio en las ceremonias de la tarde.

Auxiliarán al ilustre Príncipe de la Iglesia, el párroco de San Carlos, Jenaro Suárez, y un sacerdote Paúl.

Entre los actos que mayor lucimiento revestirán este año, en ese nuestro primer templo, figura la procesión del Alba, la del Domingo de Resurrección, para la que invita el Vicario de la Catedral a todos los fieles de la población.

BONIFACIO BYRNE

Exaltado en la tribuna.

Giró sobre la personalidad del ilustre bardo la conferencia que pronunciara el pasado domingo en el Círculo de Bellas Artes el Dr. Américo Alvarado.

«Cuartillas sobre un gran viejo lírico», que fué el título de esa conferencia, nos presentó al poeta de la Guerra, bajo sus más interesantes aspectos.

Lo destacó Alvarado en los años de la revolución, sufriendo en el exilio las penalidades y las nostalgias de la patria ausente. Habló de Byrne también, como periodista y como hombre público. Y en la fase de su labor poética, enumeró los libros, la producción copiosísima que ha dado al parnaso cubano ese favorito de las Musas.

Por cierto que, al hablar de Byrne, no podría silenciar lo que hasta mí llega, y que será la obra póstuma del Cantor a la Bandera. Un nuevo libro que, como sus Memorias, escribe en la placidez del hogar de la calle que lleva su nombre. Se titulará «Figuras de mi tiempo», y por sus páginas desfilarán los matanceros que con él convivieran en las postrimerías del pasado siglo, y las de éste en sus treinta y cinco años de existencia.

Esas Memorias y ese libro de Bonifacio Byrne, serán como el legado que deja a la Atenas y a sus hijos.

Pero, volviendo a la clausura de la Exposición de artistas matanceros, el domingo 14, diré que los otros números que formaban parte de la velada allí ofrecida, fueron recitaciones por Julio de la Tejera, canciones por Pepe Gómez Sicre acompañado al piano por Eduardo Alfonso, y festivos versos de Renée Pots, dedicados a los expositores.

Un ponche de honor se ofreció a esos hijos de la Yucayo que fueron huéspedes de la Habana, el pasado domingo, regresando a ésta satisfechísimos del trato recibido.

LA VIUDA DE QUINTERO

Manuela Solés.

En la mañana de ayer martes recibió cristiana sepultura en la Necrópolis de San Carlos, la venerable matrona, que era tronco de una estimada familia de la barriada de Versalles.

Entre los muchos a llorar a la señora viuda de Quintero, figuran nuestros distinguidos amigos los esposos Dr. Octavio Forest, capitán médico del Ejército Constitucional, y Evangelina Quintero y Solés.

Ofrendas florales numerosas fueron dedicadas a la extinta dama, que era dechado el más acabado de todas las virtudes, y mujer de grandes y humanos sentimientos.

Para cuantos hoy guardan luto por la desaparición de esa ejemplar dama, van mis sentimientos de condolencia en estas líneas.

LUIS CARBALLO

Regresa a Cuba.

Después de una estancia que se prolongó por todo el invierno en la ciudad de Miami, vuelve a Matanzas el pianista y compositor que, como Ernesto Lecuona, es un valor artístico de positivos méritos.

Luis ha alternado en aquella floreciente ciudad del Sur de los Estados Unidos, con artistas de verdadero cartel, en salas de conciertos y fiestas musicales allí celebradas.

Por anticipado, mi bienvenida a Luis.

TRASLADOS

De que dar cuenta.

Para la casa que deja la señora viuda del general Clemente Gómez, que fija en la Habana su residencia, se trasladará el doctor Mario Tapanes.

Para su antigua mansión de Milanés y Magdalena, se mudan los jóvenes recién casados, Eduardo Manuel Rodríguez Correa y Elisa Gómez Sicre.

Sépase así.

FESTEJANDO UNA FECHA

En el Consulado de España.

Con motivo de cumplirse los cuatro años de la implantación del régimen republicano en España, reunió el pasado domingo el Vicecónsul de dicha nación en esta ciudad, a un selecto grupo de amigos, a los que ofre cóiun cocktail party en el que se brindó por la prosperidad y por el engrandecimiento de la nación cuyos destinos rige en la actualidad Don Niceto Alcalá Zamora.

Acompañaba al Sr. Urréchaga en su grata tarea de cumplimentar a cuantos lo visitaron ese día, el canciller Sr. Suárez, que prodigó atenciones y gentilezas muchas a los españoles que por allí desfilaron.

Fué un acto de cordialidad grandísima.

EL RECTOR DE LOS PAULES

Rumbo a Santiago.

Ha sido trasladado para el convento que posee la Comunidad de Padres Paúles, en la capital oriental, el virtuoso sacerdote Rvdo. Leopoldo Rodríguez, que ha venido actuando como Prior del Sagrado Corazón de Jesús, la vieja casa de la calle de Tello Lamar.

Por sus grandes merecimientos, por sus incomparables cualidades, por su hombría de bien y sus sentimientos altruistas, el Padre Rodríguez disfruta entre los católicos matanceros de respeto y consideraciones tantas, que su ida de ésta causa hondo pesar entre todos.

LA BEATA DE JESUS

María Ana.

Festeja hoy la Iglesia Católica la festividad en que están de días las que llevan el nombre de Mariana.

Saludaré en primer término a la joven Mariana Gaudié de Juarrero.

Marianita Domenche, perteneciente a una antigua familia de esta ciudad.

Y Mariana Plazaola y Cotilla a la que deseo todo género de venturas.

Tengan todas un feliz día.

EL BAILE DEL SABADO

En el Casino.

La juventud matanera que durante toda la presente semana guarda el retraimiento debido a estos días de Semana Santa, dispónese para invadir las salas del palacete de la calle de Byrne, que abrirá sus salones el próximo día 21 del corriente, para ofrecer su tradicional baile del Sábado de Gloria.

Tocará en el Casino esa noche la orquesta del maestro Aniceto Díaz.

Una gran fiesta esa del sábado.

ALGO DE INTERES

Para los amigos de un veterano.

Me refiero al coronel Ortega, de quien he venido ocupándome en estos días y del que, como ya dije, se interesan en la Habana, haciendo las mayores gestiones en pro de su salud y de su mejoramiento, ilustres comprovincianos nuestros.

Aunque recluído en Mazorra, el coronel Ortega se encuentra allí en sala de distinción—de pensionistas—y es atendido por enfermeras especiales para esa clase de reclusos, sin que nada le falte ni nada necesite.

El coronel Guillermo Schweyer, antiguo compañero de armas de Ortega, tan popularmente conocido por «Sanguily», labora con el coronel Torriente y el Dr. Agustín Acosta, por que, de no mejorarse el enfermo, sea trasladado a una clínica particular, según líneas suyas que tengo a la vista.

FIESTA CULTURAL

Del Grupo Indice.

Como los Minoristas, de una época; como la Asociación Cívica Cubana, de otra; como tantas otras instituciones culturales de la República, Matanzas cuenta hoy con el «Grupo Indice» en el que están registrados los nombres de todos los que en la Atenas hacen labor intelectual y se destacan en todos los órdenes del arte y la literatura.

Preside a ese bunch un viejo maestro, un educador insigne, un hombre que a sus prestigios en la cátedra y en las aulas, une su gran arrastre social y su inigualada popularidad como mentor y guía de juventudes.

¿Su nombre?

Domingo Rusinyol, ex-director del Instituto, ex-presidente del Liceo, ex presidente de la Junta de Educación y amigo, compañero y camarada de cuanto en la Atenas significa valer y probidad.

Esa institución entusiasta que es la que auspiciara la reciente Exposición de Pinturas del Círculo de Bellas Artes, prepara para el día 26 del corriente una fiesta en cuyo programa se destacará como número el más interesante, una conferencia por el poeta Sarret, autor del libro de versos que lleva por título «Tierra».

A esa fiesta seguirán otras, porque es propósito del Grupo Indice mantener latente el ambiente cultural entre nosotros, y ofrecer oportunidad a cuantos cultiven las letras, para darlos a conocer y alentarlos en sus inclinaciones. En la segunda fiesta se llevará a la escena una comedia del Dr. Alvarado, que se titula «Ladrones».

VIAJEROS

Los de hoy.

Son numerosos los nombres que llenan el capítulo de esta fecha.

El primero el de la señora Carolina Borrel de Oliva, que con sus hijos embarca el sábado rumbo a los Estados Unidos para establecer allí su residencia, hasta que terminen sus estudios y completen su educación.

El segundo, el del Dr. Joaquín Silverio, que pasará una temporada en la gran República.

Y después, en sucesión grande: Arminda Schutte, la gran pianista que pasó unos días entre nosotros; los esposos Seigle-Rodríguez, que pasaron por Matanzas rumbo a Cawama Camp, para gozar de los días de Semana Santa allí; la señora de Jordán, la esposa del Administrador de la Compañía Cubana de Electricidad que se dirigió a Cienfuegos; y la señorita Matilde Gorriz, que embarcó para Cruces.

LA ULTIMA NOTA

Con noticias varias.

Ha sido designado Supervisor de la Policía de Matanzas el teniente Ernesto Acosta Ginores, que presta sus servicios en el Ejército desde hace más de veinticinco años.

Ayer comenzaron los cultos de las Hijas de María y Teresa de Jesús en la Iglesia del Carmen, Asociación de la que es presidente la señorita Anita Saavedra.

Se dice que vendrá a Matanzas para ofrecer unas funciones «El Batallón Estudiantil», integrado por jóvenes pertenecientes a la Universidad de la Habana.

En esta semana se reunirá la directiva del Matanzas Tennis Club, para acordar la fecha de la inauguración oficial de la temporada de verano, en sus dominios de la Playa.

Y como la más grata de todas las nuevas, adelantarse que al venir a la Palavicini, la gran recitadora mexicana, la traerá a «Sauto» Miguelito Baguer, el querido confrere de «Avance».

Así lo oí de sus labios ayer en la capital.

Manolo JARQUIN.

DESPUES DE COMER MUCHO
Tome MAGNESIA BISURADA
ALIVIA EN 3 MINUTOS
Favorece la digestión... Neutraliza la acidez. Evita agruras, malestar y flatulencia.

FARMACIA DROGUERIA DE "JOHNSON"
DE TURNO LOS LUNES
Obispo No. 30 TELEFONO-A-2129.

LA MAYOR
35 EDIFICIOS
700 EMPLEADOS
SARRA
DROGUERIA
ABIERTA TODOS LOS DIAS
TODA LA NOCHE LOS MARTES
A-8020 A-3041

FARMACIAS de turno hoy MIERCOLES

HABANA.

Ave. Bélgica 2, por Dragones	M 4117
Carlos III y Ave. Menocal ..	U-6808
Ave. Independencia (Carlos III) 88	
Ave. de la República y Campanario	M 4446
Ave. de Simón Bolívar (Reina) 107..	M-4188
B Massó (Escobar) 48	U-6813
Castillo y Santa Rosa	M 4655
E. Palma y A. Arias (Trocadero)	M-5052
Gral. Carrillo (S Rafael) 37	M-5588
Gral. Carrillo (S.Rafael) 172	U 7077
Gral. S Figueras (Suárez) y y Apodaca	M-5190
Inquisidor 1	A-6413
Luz y San Ignacio	M-6677
M. Aldama (Amistad) y San José	A 6663
Máximo Gómez (Monte) 246 .	M-5086
Presidente Zayas, (O-Reilly) 30	M 2833
San José y R. M Alonso, (Gervasio)	U-6969
Tenerife y Carmen	M-5121
Villegas No. 33	M-4030
Zenea y A. M. Lazcano, (Manrique)	M-4160
Zenea (Neptuno) y Oquendo	U-6924

VEDADO.

Calle 7 (Calzada) 84	F-6271
Calle 9 esquina a I	F-6161
Calle 12 y 15	F-3339
Calle 23 y G	F-6119

VIBORA

10 de Octubre (Jesús del Monte) 695	I 7678
Milagros y Felipe Poey .. .	I-7633
San Francisco y Buenaventura	I-7207

JESUS DEL MONTE Y S. SUAREZ

Rodríguez y Dolores	I 7613
Santos Suárez 10	I-7332
Juan Delgado y Lacret	I-7755

LUYANO

Juana Alonso e Infanzón .. .	X-2371

CERRO

Agua Dulce 10	
Calzada del Cerro 859	I-7486
Cosme Herrera (Palatino) y Atocha	I 7719

NOTA.—Este grupo deberá prestar servicio público todo el día y toda la noche de los domingos siguientes: Enero 20, Marzo 3, Abril 14, Mayo 26, Julio 7, Agosto 18, Septiembre 29, Noviembre 10 y Diciembre 22.

A Través de la Vida

Por HECTOR DE SAAVEDRA

"EL MUNDITO"

Hace apenas tres o cuatro décadas que todo el mundo leía maravillado las producciones fantásticas de Julio Verne y se embriagaba en aquellas quimeras del viaje a la Luna, y las «20 mil leguas submarinas» y las «Cinco semanas en globo», como en los cuentos orientales de «Aladino», que popularizó la imaginación ardiente de Galland.

Entonces la nevegación submarina, el viaje en globo y la vuelta al mundo en 80 días fueron los desatinos más deliciosos que podían encontrarse en narraciones de este género. La gente se disputaba aquellas obras, que fueron traducidas a muchos idiomas, y se leyeron con la ilusión con que escuchan los niños los cuentos de Perrault.

Actualmente (para los que sonreíamos de aquellos infundios), una dura lección viene a mostrarnos que nunca podremos estar seguros de nuestras afirmaciones, y que lo desconocido y misterioso que se oculta en el porvenir vendrá cada día a revelarnos nuestra ignorancia y nuestro error.

Hace ya bastantes años que un periodista, llamado Jager Schmidt, perteneciente al diario parisiense «Le Journal», realizó la hazaña de dar la vuelta al mundo en 39 días y 19 horas; es decir, menos de la mitad del tiempo que, como una gran proeza, señalaba Julio Verne. No sé cuál es el «record» último; pero calculando que de New York a Europa el «Bremen» y el «Europa» del North German Lloyd, hacen la travesía del Atlántico en cuatro días y medio, puede inferirse cuán rápido no será el viaje teniendo el expreso de Moscú, el ferrocarril transiberiano, las líneas entre San Francisco y New York, o la ruta de Suez, por la India y el Japón. Todo eso sin contar con el aeroplano, para el que no hay distancias.

Y cuéntese que el Mundo, que aún está en pañales para la civilización moderna, no posee los caminos ni las líneas de ferrocarriles que, poco a poco, se van construyendo en todas partes. Dentro de algún tiempo, que aunque fueran diez siglos sería una bicoca para la eternidad de la vida, ese viaje se rendirá en un tiempo que no quiero suponer, porque tal vez sería larguísimo por mucho que lo acortara, pues los problemas difíciles que hoy estudiamos afanosamente serán entonces el silabario de los niños.

Con lo cual resulta cada día más pequeño nuestro mundo, y menos razonable, por consiguiente, nuestras divisiones y exclusivismos. Es en verdad incomprensible que el hombre se dedique a fraccionarse y que haya sentado, como principio de su existencia, el amor a un determinado pedacito del globo, por el cual sacrifica hasta la vida, cuando todo el planeta es ya insignificante para contenerlo...

Pero aún así, ésto sería un ideal si fuera cierto y no se viera que los sentimientos predominantes no son los que mostraron los hombres superiores que antepusieron a sus propias vidas y fortunas el interés de la patria. Gracias a esos espíritus elevados se ha mantenido, al menos entre nosotros, una patria independiente que ha costado mucho defenderla contra la ambición de unos y la carencia de sentido moral, en otros.

Este ha sido el verdadero peligro contra el que se ha luchado, más que ese progreso aplastante y ya imprescindible, que domina en todo el mundo y ha modificado hasta los más puros e íntimos sentimientos.

Por fortuna, Dios ha conservado en el corazón humano las palpitaciones por lo sublime e imperecedero cuando ha hecho que un hombre se expresara de esta manera: «He dado a mi tierra, desde que conocí la dulzura de su amor, cuanto hombre puede dar. Creo que he puesto a sus pies, muchas veces, fortuna y honores. Creo que no me falta el valor necesario para morir en su defensa».

Quien así hablaba era el Apóstol José Martí y su generoso ejemplo es el que nos salva en muchas ocasiones.

Cuide usted
su estómago
porque es la base de
su salud
*
Yo padecí también como usted, pero me curó el
DIGESTÓNICO
del Dr. Vicente
VENTA EN FARMACIAS

CRUCIGRAMA

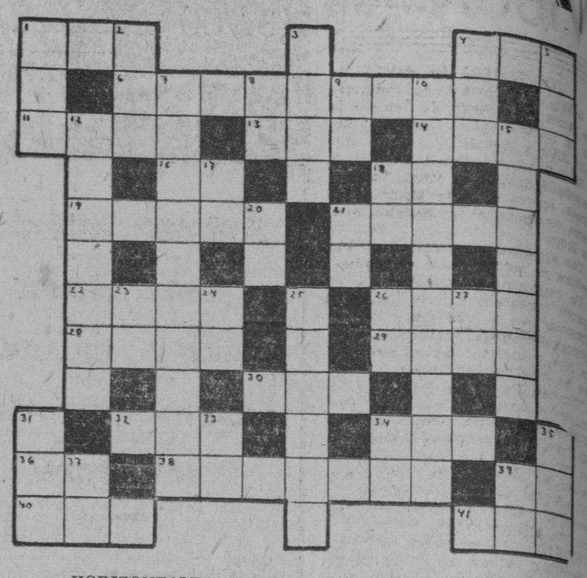

HORIZONTALES

1.—Artículo (pl.)
4.—Nivel.
6.—Ultimo rey del Perú.
11.—Río de Italia.
13.—Altar.
14.—Rey de Egina, hijo de Júpiter.
16.—Nota musical.
18.—Marchar.
19.—Arbol apocináceo.
21.—Mezclar dos o más metales.
22.—Simple, bobo.
26.—Interjección.
28.—Vasija redonda para cocer manjares, calentar agua, etc.
29.—Remar hacia atrás.
30.—Delincuente.
32.—Rey de Wessex en la heptarquía sajona desde 689 a 726.
34.—Río de Galicia.
36.—Artículo.
38.—Poner en orden las cosas
39.—Moneda mexicana
40.—Metal.
41.—Preposición.

VERTICALES

1.—Alabanza.
2.—Apócope de santo.
3.—Sacerdote católico.
4.—Arbol de Madasgascar.
5.—Iglesia catedral.
7.—Remolino de viento.
8.—Interjección.
9.—Río de Suiza.
10.—Andar por tierras extrañas.
12.—Una de las Islas Filipinas, perteneciente al grupo de las Bisayas.
15.—El que reparte la correspondencia.
17.—Río en la provincia de Lugo.
18.—Número romano.
20.—Associated Press.
21.—Fórmula de la plata.
23.—Artículo.
24.—Río de Suiza.
26.—Prenda femenina (pl.)
26.—Asociación Canaria.
27.—Dios del Sol.
31.—Puerto del Perú.
33.—Terminación de infinitivo.
34.—Sociedad Anónima.
35.—Entre los fenicios, la primera mujer.
37.—Terminación de infinitivo.
39.—Vigésima segunda letra del alfabeto griego.

Solución al Crucigrama anterior

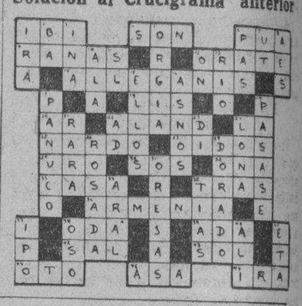

LOS ENCOMENDEROS EN CONTRA DE LA MATANZA CLANDESTINA DE CERDOS

Los señores B. S. Sperman, de Lykes Bors; Tomás Alonso, Diego González, Pedro González y Antonio Padrón, encomenderos de esta capital, visitaron ayer al Jefe Local de Sanidad de la Habana, a quien hicieron entrega de un escrito denuncia consignando que la mayoría de cerdos que se expenden en la ciudad, principalmente en el Mercado Unico, son de procedencia clandestina, lo que constituye un serio peligro para sus intereses personales.

Lea AVANCE todas las tardes. Dirigido por José I. Rivero

200 mendigos reciben comida, casa, ropa y calzado de manos de la A. Cívica de Beneficencia

Se busca una casa en Güines para instalar un asilo.

Se habla de hacer una campaña en favor de los pobres.

Son 45 las instituciones aliadas de esa asociación

La Asociación Cívica de Beneficencia que desde que se constituyó ha venido laborando incansablemente en favor de nuestras clases menesterosas, se propone abordar de lleno el grave problema de la mendicidad que es uno de nuestros peores males. En ese sentido ha brindado su apoyo al Gobierno y en breve el Ejército de Salvación procederá a la recogida de los indigentes que deambulan por nuestras calles, los que serán trasladados al Campamento de Triscornia donde tendrán la atención debida.

Actualmente el «Hogar» La Esperanza, del Ejército de Salvación sostenido por la Asociación Cívica sostiene a 200 mendigos, a los que viste, calza y alimenta.

Esta medida de la Asociación Cívica ha sido acogida con gran entusiasmo ya que pronto la Ciudad de la Habana se verá libre del espectáculo desagradable que ofrecen los indigentes en nuestras principales ruas.

UN ASILO PARA GUINES

Muy pronto, gracias a las gestiones de la Asociación Cívica y la eficaz cooperación del Alcalde de Güines, será instalado un asilo en esa localidad. En estos momentos una comisión está seleccionando una casa apropiada para el mismo.

EL ASILO SAN VICENTE DE PAUL

Ha entrado a formar parte de las instituciones afiliadas a la Asociación Cívica el Asilo San Vicente de Paul, de Matanzas, el que muy pronto recibirá los beneficios de la citada Asociación que velará por su sostenimiento.

LA ASAMBLEA DEL DIA 30

El próximo día 30 de los corrientes en el Hotel «Bristol», tendrá efecto la Asamblea Trimestral extraordinaria de la Asociación Cívica a la que enviarán sus delegados todas las 45 instituciones que actualmente están afiliadas. En la misma se conocerán los importantes trabajos llevados a cabo en los últimos tres meses, así como se estudiarán los presupuestos de las nuevas instituciones que han solicitado su ingreso.

ACTIVA CAMPAÑA EN FAVOR DE LOS MENESTEROSOS

La Asociación Cívica se propone iniciar una activa campaña en favor de los niños, los ancianos y los desvalidos, de acuerdo con el Secretario de Sanidad Dr. Ituarte y del Director de Beneficencia doctor Alvarez Tavío.

Hay mucho entusiasmo y verdaderos deseos de realizar una labor práctica y eficiente en ese sentido, tanto por parte de las autoridades sanitarias como por los componentes de la citada Asociación Cívica.

LAS INSTITUCIONES AFILIADAS FUNCIONAN ADMIRABLEMENTE

Todas las 45 Instituciones benéficas afiliadas a la Asociación Cívica vienen funcionando admirablemente, brindando una vida amable a los necesitados recluídos en las mismas. A pesar de no haberse liquidado aún el Sorteo Extraordinario celebrado a favor de la misma el día 6 de Marzo ppdo. la Asociación Cívica ha cumplido todos sus compromisos y todas las instituciones han recibido ya sus dos cheques por las cantidades asignadas.

Pro Arte Musical cambia la fecha de dos fiestas

La Vice Secretaría de la Sociedad Pro-Arte Musical nos envía la siguiente nota para su publicación:

Por causas ajenas a nuestra voluntad, nos hemos visto precisados a cambiar las fechas de la presentación de la comedia «La Escuela de Millonarias», la cual se efectuará el lunes 29 de abril en lugar del día 25 como se había anunciado, así como también las fechas de los conciertos del barítono Carlos Morelli que serán los días 6 y 8 del próximo mes de mayo en lugar de mayo 3 y 6.

Leche de Magnesia de Phillips
el antiácido-laxante ideal
Indigestión
Estreñimiento
Biliosidad
Acidez, etc

M.E.C.D. 2016

Viboreñas

LOS SANTOS DE HOY

Señala el calendario la festividad de Santa Ana María de Jesús y la de los Santos Aniceto, Esteban, Benito, Elías y Rodulfo.

Es dedicado mi primer saludo a la respetable dama Ana María Valle de Rada, esposa del buen amigo y antiguo convecino señor Ernesto Boada Rojo.

Tan apreciables esposos vénse impedidos de recibir a sus amistades.

Un expresivo saludo dedico a mi querido consuegro Aniceto Rodríguez Trespalacios, al que junto con su distinguida esposa Amanda Vilaplana, hija y nuestro querido nieto, deseo las mayores felicidades.

También saludo a los estimados amigos señores Aniceto Ruiz Vila, Esteban Fernández Gómez, Rodulfo Martínez, Rodulfo Pérez Alfert, y de ser hoy los días del apreciable caballero Sr. Elías Rada, Presidente del «Centro Castellano», también le dedico mi saludo y mis votos por sus mayores prosperidades.

OFICIOS DE SEMANA SANTA

Se están celebrando en la Capilla del colegio Champagnat, de los Hermanos Maristas, desde el Domingo de Ramos, y mañana, Jueves Santo, se celebrará Misa a las siete y media de la mañana; Visitas al Monumento hasta las ocho de la noche.

Las horas de Adoración para los alumnos son:

Bachillerato, cuarto y segundo años, a la una y media.

Comercio, a las dos de la tarde; Primer año Bachillerato e Ingreso, dos y media; Sextas, tres de la tarde; Quintas, tres y media; Cuartas, cuatro; Terceras, a las cuatro y media; Segundas y Primeras, a las cinco; Antiguos Alumnos, a las cinco y media.

BODAS DE ALGODON

Cumplieron el lunes el segundo año de casados, los jóvenes esposos, bella dama María Teresa Pérez y el estimado amigo Octavio Fernández.

Al felicitarlos, son mis deseos que lleguen a celebrar sus Bodas de Diamantes.

DR. JOSE ABELLA TEIJEIRO

Tan cumplido amigo, joven y estudioso letrado, recientemente ha sido nombrado Consultor-Director del Departamento Legal de la gran Asociación de Detallistas de Tabaco, importante cargo en el que ya está demostrado su inteligencia y laboriosidad.

A tan estimado convecino, al buen amigo «Pepe», le auguro en ese puesto de confianza tan importante, muchos éxitos, los que tesoneramente sabrá adquirir.

UN EXITO MAS DE LOS INFANTILES

Imposible me fué ayer referirme al que obtuvo la Asociación de exalumnos de «El Infantil», en el tebailable celebrado el domingo, y hoy me complazco en hacerlo para dar a conocer los nombres de las gentiles, bellas y esculturales figulinas que asistieron, dándole, como siempre, toda mi preferencia a las fiestas de los rumbosos «Blanqui-rojos».

Formaban un grupo bellísimo viboreñas tan admirables como:

Marilita y Antoñica Martínez, las bellas y trigueñas hermanas.

Dulce María Ramos, Belica Olazarra, Elvirita Alvarez, Georgina Pagin, Teté, Gloria y Sergia Cabrera, Lolita y Julita Bueno, Olguita Basols, Zeida y Bebita de León, María del Carmen Varela Zequeira, Laudelina Villate, Teté Caravia.

Mercedes García de León, Araceli Pedrero, Ofelia Reyes, Carmelina y Ofelia Jané, Sarah Soto, Teté Llaneras, María Martínez, Digna Sureda, Elena Gómez, Sofía Cardoso, Georgina Zamora, Juana Toro: Nena y Olga Chacón, María Esther y Amalia Driggs, Nena Cañas, Josefina Oliva, Teresa y Mercede sGuerra, Noemí Luya, Rosa María Iglesias, Elena Rodríguez Iznaga, Hortensia Lores, Lydia Miranda, Amparito Valls.

Delia y Lila Hernández, Rosario Rivas, Fidelina Rodríguez, Graciella Amargós, Emilia Carbonell, Nena Herrera, Dulce Pinelo, Wilda Artze, Amparo y Lydia Nieves, Luz Marina Cuevas, Gracielita Escobar, Amparo de la Cuesta, Olguita Rodríguez, Rosario Arango, Bertha Martínez, Paquita Giner, Eva de Pablo, Lydia Muzaurrieta, Bertha Méndez, Juanita Trujillo, Leonor y Adalina Boffill, Mérida y Santa del Llano.

María Luisa Díaz, Nenita de la Cuesta, Aida Reyes, Aurora Pedrero, Josefina Ojeda, Rosa Villavicencia, Carmen Díaz, Mercy Blanco, Irene y Emilia Velasco, Raquel y Amparo González, Caridad y Emilia Niebla, Elvira Pérez, Gloria Armesto, Ernestina Armesto, Caridad González, Silvia Gallardo, Amparo y Matilde Llovet, Mercedes Beaujardín, Sofío Barroto.

Elenita Suárez, Amparo Somoza, Ida e Irma Valdés Herrera, Caridad y Martha Gómez, Josefa Sosa, Pastora Panul, Yolanda López, Ada y Alicia Hernández, Nena Saavedra, Caridad Martín, María Luisa Cortés, Emelina Díaz, Alicia Rosado, Nereida Silvestre, Elena y Celia Bosch, Fina Falagón, Amparo Reyes, Lyli Adán.

Hasta cerca de las diez de la noche se estuvo bailando incesantemente, lo que demuestra el gran entusiasmo que existía en ese te.

LOLITA GOMEZ AMADOR

Desde hace unos días encuéntrase entre nosotros tan linda figulina, que al lado de sus hermanos los jóvenes esposos bella señora Ana Gómez y Alfredo Martínez Cordero, pasará en nuestra Ciudad Nueva las festividades de las presentes Pascuas.

Un saludo dedico a Lolita, a la que deseo las más agradables impresiones en nuestro feudo viboreño.

UN SALUDO

No es tarde para dedicarlo al señor Fructuoso Godinez del Río, que ayer celebró sus días.

Y con mi saludo es, con doble motivo mi felicitación, por encontrarse ya totalmente restablecido de la molesta dolencia que por muchos días lo obligó a abandonar sus habituales ocupaciones mercantiles.

Mi enhorabuena se la dedico junto con su amante esposa la señora Luisa Carbonell Rodríguez, cuyas impaciencias y temores ya han pasado.

SRTA. CIRA MOLINA

Después de haber sufrido un fuerte ataque grippal, se encuentra ya disfrutando de perfecta salud, tan escultural y graciosa figulina, trigueñita que incontables admiradores cuenta.

Me participa Cira, que por mandato médico se trasladará al interior, para disfrutar de una «placidez campestre», en una finca de unos parientes.

La felicito y le deseo el fortalecimiento de su salud, haciéndole constar que mucho vamos a extrañarla.

CONSTE ASI

Según he venido advirtiendo, he tenido que dejar de publicar algunas notas, por haberlas recibido muy retrasadas, en mi buzón, el que me veré precisado a retirar, para que la correspondencia me sea remitida a mi residencia, Calzada 10 de Octubre No. 543, Víbora, Habana, República de Cuba, con cuya dirección no se pierde y la recibo a su debido tiempo.

Las que en la fecha de hoy no he publicado, ya no pueden serlo, por lo que tantas y repetidas veces he dicho, digo ruego y suplico, para poder ser complaciente con los «desobedientes» remitentes.

Urbano del CASTILLO

VINO DE CAFEINA HOUDÉ

Antineurasténico
Estimulante del Sistema muscular
Convalecencia
Influenza

Poderoso Tonico General

DOSIS: De 3 á 6 cucharadas comunes por día

DEPÓSITO GENERAL: Laboratorios HOUDÉ, 9, Rue Dieu, París

ELIXIR tónico ANTIFLEMÁTICO del Dr GUILLIÉ

Empleado, desde 1812, contra las enfermedades ocasionadas por la BILIS y las FLEMAS (Enfermedades del Hígado, Estómago, Intestinos, Corazón, Fiebres, Paludismo, Congestiones, Reumatismos).

Exigir la firma Paul GAGE
PARIS, 32, Rue de Grenelle
y en TODAS LAS FARMACIAS

LA ZARZUELA

Toallas y sábanas baño a muy bajos precios. Toallas grandes de felpa a 40 Cts. Sábanas baño felpa doble a 78 Cts. Tenemos de todos tamaños y precios. Procure verlas, son verdaderos regalos.

NEPTUNO Y CAMPANARIO
TELEFONO A-7604

SEMANA SANTA

Para recorrer piadosamente las estaciones, ofrecemos a precios especiales Mantillas, Peinetas, Velos, Guantes, Abanicos... Todo cuanto requiere la piadosa solemnidad que la Iglesia conmemora.

«Bazar Inglés»
Galiano y San Miguel

Crónica Habanera

EN SUS DIAS

Está de días hoy y nos complacemos en saludar, a una gentilísima señorita, Edith Alonso y Ricaño, perteneciente a nuestra mejor sociedad.

Aunque no recibirá, muchas serán las felicitaciones que le llegarán en su día, que le deseamos muy feliz.

SANTOS DE HOY

Saludamos en esta fecha, festividad de la Beata María Ana de Jesús, a un grupo de damas.

María Ana Boudet, distinguida esposa del doctor Erasmo Regueiferos, ex Senador de la República y ex Secretario de Justicia.

Es el santo también de su hija, la señorita Mariana Regueiferos, de cuyo compromiso con el joven Manolo Villazón, dimos cuenta en nuestra crónica de ayer.

Mariana Venero, interesante esposa del señor Francisco Camps, ex Senador de la República.

Mariana Valdivia, la gentil señora de Malaret.

Y una dama joven y bella, Bebita Goudie de Juarrero.

Otra felicitación afectuosa.

Es para la encantadora Julia Sorzano y de Cárdenas, señorita que disfruta de muchas simpatías en nuestros salones, con motivo de su cumpleaños.

MIGUEL A. SUAREZ

Nuestro distinguido amigo Miguel A. Suárez, caballero muy relacionado en todos nuestros círculos, embarca hoy por la vía aérea, rumbo a la ciudad de Miami.

Va en viaje de negocios, relacionados con la próxima apertura del lujoso Hotel Sevilla.

Corta será su ausencia, pues se propone regresar la semana próxima.

NOTA DE DUELO

Rodeada de cariños y de cuidados, víctima de una larga y penosa enfermedad, ha dejado de existir en la tarde del lunes, la bondadosa señorita Manuela de Cárdenas y Rodríguez.

Baja a la tumba, tras una larga vida dedicada al bien, habiendo sido confortada en sus últimos instantes con los Santos Auxilios Espirituales.

Era hermana de aquel intachable e ilustre caballero que se llamó don Julio de Cárdenas, Alcalde de la Habana por muchos años.

Y estaba estrechamente emparentada con distinguidas familias, muy bien relacionadas en nuestra sociedad.

Nuestro pésame más sentido para todos sus deudos, y muy especialmente para su hermana política, la respetable dama Rosa Echarte viuda de Cárdenas y para sus sobrinos Julio, Raúl y Silvio de Cárdenas y Echarte.

DE VIAJE

Ayer, por la vía de la Florida, embarcó para los Estados Unidos, acompañada de su graciosa hija Yuyú, la joven y bella señora María Antonia Alonso de Aspuru.

Se dirigen a Albany, donde visitará la señora de Aspuru a su hija mayor Bibi, que recibe educación en un acreditado plantel de aquel estado.

Buen viaje.

EN EL LYCEUM

Para las seis de la tarde de hoy, está señalado en los salones del Lyceum, un concierto sacro por las alumnas de Cantos Corales del Lyceum, bajo la dirección del Maestro Arturo Bovi.

Un programa interesantísimo, se ha combinado para este acto que promete revestir caracteres de acontecimiento artístico.

Actuarán como solistas, las señoritas Oneida Padilla y Clotilde Ortiz y la señora Dulce María B. de Roselló.

El coro estará integrado por las señoras Gilda Boyez de Carcas, Sarita García de Smith, Angélica Fernández de Grave de Peralta y Gilda Prieto de Alvarez, y por las señoritas Luisita Caballero, Luisa Rodríguez Bustamante, Panchita Lozano, Adela Jaume, Graciella Alfonso, Sylvia Guzmán, Meché Arregui, y Rosita Valenzuela.

(Continúa en la página SIETE)

La Casa Grande

Además de la especial calidad, que lo hace resistente, dedicamos gran atención a la confección del traje para que, permitiendo la libertad de los movimientos, haga la felicidad de sus niños. Señora, y no todos los trajes que Ud. ve gozan de esta cualidad... pregúntele a sus hijos...

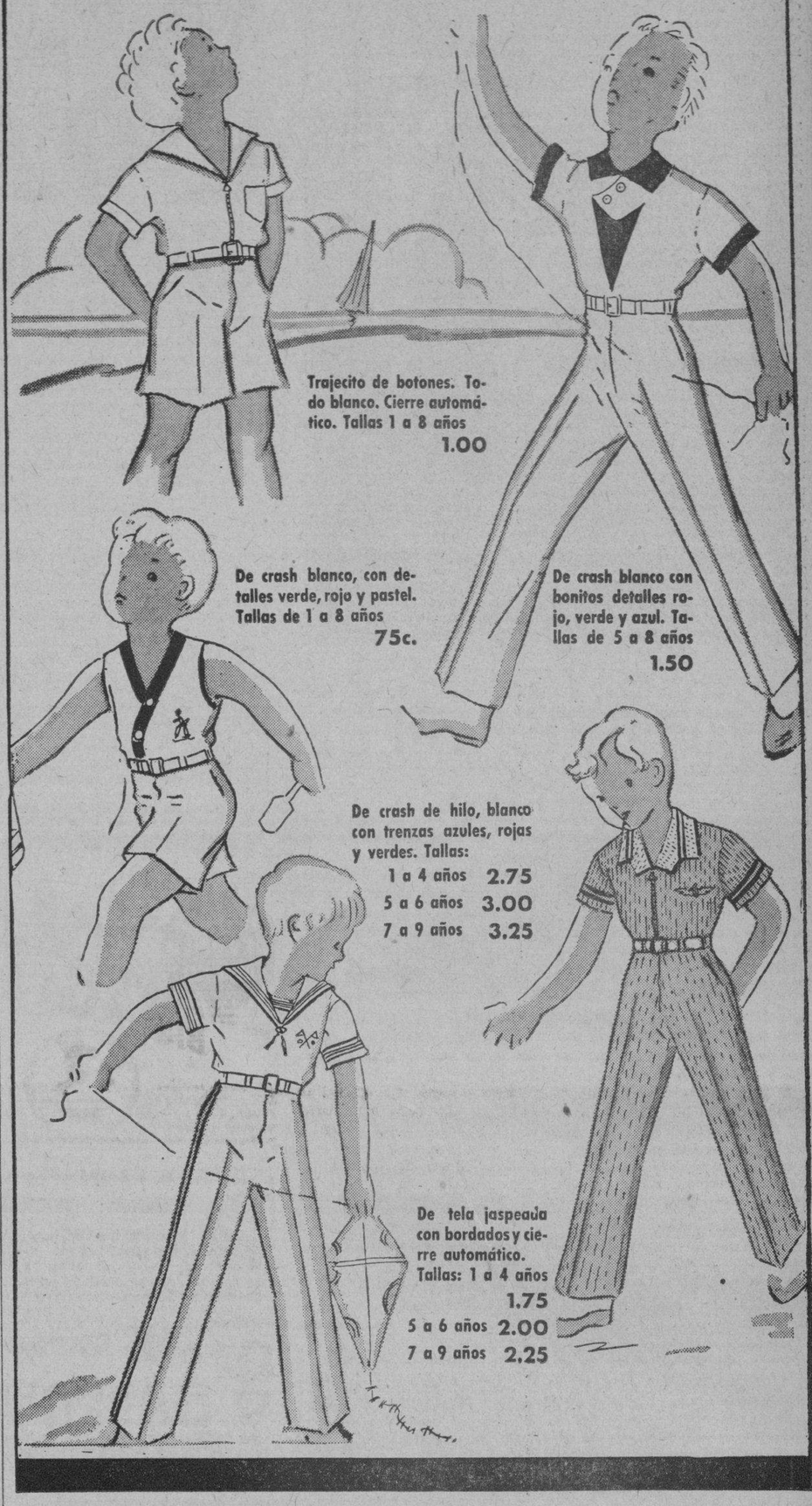

Trajecito de botones. Todo blanco. Cierre automático. Tallas 1 a 8 años 1.00

De crash blanco, con detalles verde, rojo y pastel. Tallas de 1 a 8 años 75c.

De crash blanco con bonitos detalles rojo, verde y azul. Tallas de 5 a 8 años 1.50

De crash de hilo, blanco con trenzas azules, rojas y verdes. Tallas:
1 a 4 años 2.75
5 a 6 años 3.00
7 a 9 años 3.25

De tela jaspeada con bordados y cierre automático. Tallas: 1 a 4 años 1.75
5 a 6 años 2.00
7 a 9 años 2.25

Hoy, miércoles, a las 9 p. m.
la finísima comedia sentimental,
en 3 actos y en prosa, original de Ernesto Lobión,

"Bendita sea"

Conjunto artístico de Marcelo Agudo y Pilar Bermúdez
Estación "C-M-C-F" (815 kc.)

LA FILOSOFÍA

No faltará carne en la Habana, pues Oriente está enviando al mercado gran número de reses

Hacen falta unos datos para acordar las primas que deben cobrar las Compañías de Fianzas Hipotecarias.

La Hershey Corporation presenta un escrito a Comercio

Por resolución del Sr. Secretario de Comercio, a propuesta del Director de Seguros, se ha interesado nuevamente del Sr. Secretario de Agricultura, la remisión de todos los antecedentes que obran en dicha Secretaría, relativos a la aplicación de la Disposición Transitoria Tercera del Decreto Ley No. 467, de 7 de Septiembre de 1934.

Tan pronto se reciban dichos datos y sean estudiados, se procederá a dar cumplimiento a lo dispuesto en dicho Decreto, en relación con la prima mínima que deben cobrar las Compañías de fianzas hipotecarias, a los efectos del 25 por ciento que sobre dichas primas deben separar, para ingresar en la Tesorería General, como garantía supletoria.

UN CUADRO ESTADISTICO

La Secretaría de Comercio, recibió de la Secretaría de Estado, un cuadro estadístico de la situación de los Bancos de Colombia, en Diciembre de 1934.

HAY CARNE SUFICIENTE PARA EL ABASTO DE LA HABANA

Según los informes llegados a la Secretaría de Comercio, la firma Lykes Bros, propietaria del Matadero de Luyanó, recibió ayer un tren de ganado compuesto de catorce vagones, procedente de Manzanillo. La Habana contará como aseguró en días pasados el Secretario de Comercio, con ganado suficiente para el abasto del mercado, y si fuere necesario dicha firma proveerá de ganado a los demás Mataderos.

El Secretario de Comercio, tiene el firme propósito de que no falte ese artículo de primera necesidad, para lo cual ha reiterado que hará cumplir en todas sus partes el Decreto Ley No. 849.

VISITAS

En horas de la tarde recibió en su despacho el Dr. Beruf Mendieta, la visita del Comandante Dr. Lucilo de la Peña, acompañado de los señores Julio César Fernández y Sabino Arbesú.

Al salir del despacho, informaron los visitantes a los repórters, que habían tratado asuntos de índole privada.

UNA EXPOSICION DE LA HERSHEY CORPORATION

La Secretaría de la Presidencia ha remitido a la de Comercio un escrito dirigido por la Hershey Corporation al Sr. Presidente de la República, sobre las fábricas de aceites vegetales comestibles, que funcionan en nuestra República. En el referido escrito recuerda que cuando se discutió el Tratado de Reciprocidad con los Estados Unidos, uno de los últimos asuntos tratados se refería a grasas y aceites vegetales, manifestando entonces el Gobierno de E. U. manifestó sus deseos de obtener del de Cuba, derechos bajos para sus importaciones de aceites, y el Gobierno de Cuba dándose cuenta de que implicaba la ruina de la industria nacional, propuso y defendió adeudos altos. Por esa defensa se logró incorporar en el Tratado una nota en la Partida 101, según la cual el Gobierno de Cuba conservaba el derecho de subir los adeudos arancelarios que estaban vigentes en el Tratado de Reciprocidad, y elevando debidamente el preferencial para Washington.

El mercado aceitero de Cuba presentaba —dice el escrito— el siguiente cuadro. 1o.— Los Estados Unidos quedaban completamente desplazados del mercado cubano. 2o.— La industria nacional quedaba paralizada totalmente.

Termina diciendo que otros mercados se beneficiaron de tal manera que pudieron desplazar los productos cubanos y americanos, y enjuicia las medidas posteriores que se han tomado, pidiendo al Sr. Presidente de la República que, por mediación de su Secretario de Comercio, que tanta atención viene prestando en estos momentos a los asuntos a su cargo, se estudie con toda urgencia y detenimiento las medias expuestas, con el fin de que se restablezca la Industria Nacional de aceites vegetales, que tanta vida dá al obrero nativo, y que los Estados Unidos recuperen su mercado.

CORTES Y RETAZOS.

HOY

HOY ponemos a la venta un gran lote de cortes y retazos de telas nuevas estampadas y en color entero a precios muy reducidos.

La Casa Grande

EL CUADRO de la SORPRESA

Señora o Señorita: vea este cuadro al trasluz y quizás reciba Ud. una agradable sorpresa.

E. P. D.

El Sr. Antonio Campello y Paz

HA FALLECIDO

Y dispuesto su entierro para hoy, a las 5 de la tarde, los que suscriben, viuda, sobrinos y demás familiares y amigos, ruegan a las personas de su amistad se sirvan acompañar el cadáver desde la casa mortuoria, Monserrate 35, altos, al Cementerio de Colón, favor que agradecerán.

Habana, 17 de Abril de 1935.

Camila Cordero viuda de Campello; Juan Campello (ausente); Rogelio Cordero; Angela, Gloria y Antonio Campello Nauza; Consuelo Alvarez; Carmen Alonso; Silverio Menéndez; Manuel Cocina; Alfredo Molina; Lucinda Cordero; Servando Menéndez; Braulio Díaz; Baltasar Geli; Anatolia Zequeira; doctor Ferrer y Puig.

POMPAS FUNEBRES
BERNARDO GARCIA
Zanja 75, esq. a Belascoaín. Telfs. U-7310, U-7650.

Sombreros de luto
Ultimas creaciones
Precios módicos
Entrega inmediata
Visite nuestra exhibición permanente.

BARANDA TOSAR & Co.
NEPTUNO 35
Atendemos órdenes del Interior.

M.E.C.D. 2016

Escenario y Pantalla

NACIONAL: «EL AMOR NUNCA ENGAÑA»

Siempre despiertan algún interés las películas de Adolphe Menjou; ya que por sus reconocidos méritos como actor consumado, ya por la buena caracterización que da a los papeles que interpreta. El argumento de la película estrenada ayer en el «Nacional», no es de los que puede engrandecer su labor artística, sin embargo, él con sus buenas facultades histriónicas supo avalorarlo.

Todo el desarrollo de la producción gira alrededor de un actor que por sus celos amorosos y artísticos quiere impedir que continúe su carrera de actriz la joven que ha llegado a ser su esposa, y en torno de una mujer que triunfa por su belleza. Estos dos personajes, Stephan y Zita, han logrado una buena interpretación por los actores que los tienen a su cargo y en muchos de sus diálogos nos han llegado a interesar vivamente en los distintos aspectos de su vida. Su final era el que esperábamos. Nos habían pintado a Stephan durante toda la proyección de la película como un hombre enamorado de su mujer y ya desengañado del poco amor que latía en ella hacia él. Supo resignarse dignamente, y alejarse de ella.

CAMPOAMOR: «EL CAMPEON CICLISTA»

Ya las carteleras de «Campoamor» nos habían puesto en antecedentes sobre la película que se estrenaba. Risas y buen humor llenan sus escenas. Su protagonista, Wilfred, interpretado por el conocido actor cómico José E. Brown, no cesó un instante de complicarse la vida para dar motivo con sus desgracias y peripecias a cuadros que lograron entretener de un modo agradable a los espectadores.

Es verdad que no podemos pedir a estas films un humorismo sutil, ni abundancia de chistes ingeniosos, pero el público pasa siempre un buen rato con las ocurrencias de Joe E. Brown.

Las carreras de bicicletas durante 6 días seguidos, con lances sumamente cómicos, son la parte central de la película.

Joe E. Brown desahogó en ella todas sus facultades de histrión jovial y festivo.

NOTAS

MYRNA LOY Y WARNER BAXTER EN EL ENCANTO

Dirigida por Frank Capra el mago del megafono y magitralmente interpretada por la más sugestiva pareja romántica del cine: Warner Baxter y Myrna Loy se está exhibiendo la producción Columbia «Estamente Confidencial», mañana, con escenas humorísticas, pero que en verdad es un sentido romance de corazones.

«Estrictamente Confidencial» seguirá en el cartel durante toda la semana, pero mañana y pasado, por ser días que no hay trabajo en las Oficinas, esta Empresa ha dispuesto dos matinées especiales desde la una y media, exhibiéndose «Estrictamente Confidencial, mañana, con una copia nueva de «Una Noche de Amor», la gran película de Grace Moore y pasado mañana viernes con «Sucedió una Noche», otra película dirigida por Frank Capra, con Clark Gable y Claudette Colbert, que acaba de ser laureada con el primer premio por la Academia de Artes de Hollywood. Estas matinéees especiales serán a los precios de costumbre.

El lunes tres grandes días, ofreciéndose como pre-estreno «Las Explotadoras de 1935», «hit musical» de la Warner, que después de estas tres exhibiciones, no se volverá a ver en la Habana, sino hasta el próximo Mayo en el Teatro Campoamor. Muy pronto «La Noche Azul», deliciosa producción Metro con Evelyn Layo, artista de singular belleza y de exquisita voz que con Ramón Novarro, Una Merkel, Edward E. Horton y otros nos muestra un argumento de lujo inusitado.

EXITO DE «EL PROCESO DE DOLORES» EN EL MARTI

Vuelve esta noche a escena en el «Martí», en la tanda de las 10 y 30, la zarzuela dramática, en un acto, dividido en nueve cuadros, libro de Carlos Robreño, con música del maestro Rodrigo Prats, titulada «El Proceso de Dolores», basada en el proceso más sensacional de estos últimos tiempos. Esta zarzuela fue estrenada anoche con gran éxito tanto para autores como intérpretes.

Para la tanda inicial, a las 8 y 45, se ha reservado, el sainete de Galarraga y Lecuona «Rosa la China», cantado por Rita Montaner y Miguel de Grandy.

El sábado a las 5 y 15, gran tanda elegante estrenándose «Los Viejos Partidos», de Carlos Robreño y Rodrigo Prats. Además subirá a la escena «El Proceso de Dolores» y otras novedades.

Pronto: «María Magdalena», comedia lírica de Pepín Rodríguez y Rodrigo Prats.

En preparación: «La Vie Havanaise», revista de actualidad.

JOE E. BROWN EN EL CAMPOAMOR

Se repite hoy el graciosísimo programa estrenado ayer, en el que figuran solamente películas para no hacer pensar, sino para lograr que el público esté riéndose durante las dos horas que dura el espectáculo. El programa consta de Noticiario, el cartón en colores «El Zapatero» la Variedad «Sinfonía Rusa» y el estreno en Cuba de «El Campeón Ciclista», y graciosirima comedia de Joe E. Brown (Bocaza) y Frank Mc Hugh, quienes compiten en una carrera ne bicicletas que dura seis días.

El Viernes Santo, es el escogido por la Empresa del Campoamor para dar a conocer al público de la Habana «La Primera Guerra Mundial», impresionante obra por la Fox, con material sacado de los archivos secretos de las grandes potencias. Vistas íntimas y en su mayoría jamás reveladas hasta ahora, de las personalidades más destacadas del mundo, durante los años de la Guerra Mundial, aparecen en la producción «La Primera Guerra Mundial», viéndose entre ellas el Kaiser, el Rey Jorge, el Príncipe de Gales, Franklin D. Roosevelt, Hoover, Wilson, Taft, el Emperador Francisco José, el Rey Alberto, Lenin, Trotzky y otros.

«La Primera Guerra Mundial» nos muestra con horrible realidad, de una fotografía auténtica, el bombardeo de Londres, la batalla de Jutlardia y todos los acontecimientos sensacionales que ocurrieron en aquella guerra, que desgraciadamente está a punto de volver a estallar.

NACIONAL: «LA VIE PARISIENNE». FUNCION POPULAR

Hoy, es el segundo día popular que la empresa del teatro Nacional ofrece en beneficio del público. A base de 40 centavos durante el día y 60 centavos de noche, la función continua de hoy, tiene un programa tan superior como los anteriores, alternando con el magnífico espectáculo de «La Vie Parisienne», la bella película «El amor nunca se engaña», protagonizada por los favoritos del público Adolphe Menjou y Elissa Landi.

Hasta el piernes serán populares las funciones del teatro Nacional, estrenando mañana jueves una película de gran espectáculo titulada «El templo de las Hermosas», que protagonizan Cary Grant y Geneviene Tobin.

Mientras se ofrecen estos cuatro únicos días populares, de la temporada, mister Bouche da a la segunda edición de «La Vie Parisienne» los toques finales. Será un nuevo Show de Shows, luminoso y sensacional, esta segunda Edición de «La Vie Parisienne». Mister Bouche la ha titulado «Una noche en París», y las esculturales girls de la compañía lucirán un vestuario suntuoso y audaz, diseñado especialmente para la presente temporada.

«Una noche en París», segunda Edición de «La Vie Parisienne», se estrenará el Sábado de Gloria, con una película que por sí sola constituye un espectáculo de excepcional importancia. Nos referimos a «Tormentas de Pasión», protagonista por la eximia actriz rusa Anna Sten, secundada por Emil Janning el ilustre trágico.

A partir del Sábado de Gloria, volverán a regir los precios de costumbre, a base de 60 centavos durante el día y 80 centavos de noche.

MAÑANA
EL
MAGNO
CONCIERTO
SACRO
de este año: la
CORAL
de la
HABANA
bajo la dirección de MARIA MUÑOZ de QUEVEDO en la
HORA
MULTIPLE
Emisora CMW,
600 kilociclos.
A las 8 de la noche.
JUEVES
SANTO

TRES UNICOS DIAS A PRECIOS POPULARES
4º ¢ TARDE — NACIONAL — 6º ¢ NOCHE
TRES ULTIMOS DIAS DE LA PRIMERA EDICION
LA VIE PARISIENNE
En la PANTALLA
El AMOR NO SE ENGAÑA
Adolphe MENJOU - Elisa LANDI - David MANNERS
MAÑANA "EL TEMPLO de las HERMOSAS" con Gary GRANT, Genevieve TOBIN, Edward E. HORTON
SABADO DIA GLORIA CAMBIO COMPLETO de SHOW
2ª EDICION DE LA VIE PARISIENNE —UNA NOCHE EN PARIS— Y ESTRENO en CUBA de "TORMENTAS DE PASION" con Ann STEN y Emil JANNIGS
TARDE 60¢ NOCHE 80¢

GACETILLAS

AUDITORIUM: GRANDIOSO CONCIERTO SACRO

«Auditorium» en Calzada y D. Vedado, presenta hoy Miércoles Santo a las 9:00 p. m.., un grandioso Concierto Sacro, donde podremos oir las melodías del Angelus de Chaminade; Pie Jesu de Beethoven; cantata Finlandia de Sibelius; Siete Palabras de Cristo de Dubois; el Stabat Mater de Rossini y otros números del mismo género, los cuales serán ejecutados por las señoras Gómez Cueto, Dulce M. Blanco de Cárdenas, Pisareskaya, Todaro, Warren, Lawrry, Arango, señorita Reina y señores Tenor Francisco Menén y Barítono Padre Larrea. La Instructora Vocal de este Gran Concierto Sacro es la señora M. Gronowska y la gran orquesta está dirigida por el señor C. Herrero Narro.

La empresa ha obtenido de la señora M. Gronowska, la concesión especial para los socios de Pro-Arte Musical, en el sentido de que con el ticket del primer Balcón 0.50 centavos, podrán disfrutar del asiento en Platea.

Precios: Luneta 75 centavos. Primer Balcony 30 centavos. En tanda de 4:00: «Noche de Duendes» por Stan Laurel y Oliver Hardy y estreno de la copia nueva de la monumental película «La Hermana Blanca» por Helen Hayes y Clark Gable.

FAUSTO: «BIOGRAFIA DE UNA SOLTERA»

Por última vez se exhibe hoy en los turnos principales del teatro «Fausto», «Biografías de una Soltera», con Ann Harding y Robert Montgomery. Su pasado era el tintero donde la soltera mojaba la pluma para escribir los capítulos de su sorprendente biografía.

«Biografía de una Soltera» se exhibe en los turnos de 4, 5:45 y 9:30 de la noche.

Cubriendo el turno de la matinée y la tanda de las 8 y 15: «Su Adorable Enemiga», producción Columbia con Jack Holt.

Además de un Noticiario de asuntos mundiales y un gracioso cartón.

Precios como de costumbre 20 centavos hasta las 6:30 y 30 centavos después de las 6:30. Niños a todas horas 20 centavos.

Jueves y Viernes Santos: «Pasión y Muerte» de Nuestro señor Jesucristo y la película de Carole Lombard «La Fascinadora».

NEPTUNO: «FUGA APASIONADA»

En las carteleras de «Neptuno» nos anuncia para hoy estupendo y atractivo programa.

En los turnos principales de 4, 5:45 y 9:30 de la noche, la producción musical de la Paramount «Fuga Apasionada» con Bing Crosby, Mirian Hopkins y Kitty Carlisle.

Cubriendo además el turno de la matinée y la tanda de las 8:15, la película de Claudette Colbert «Mala a pesar suyo» con Ricardo Cortez.

Además de un Noticiero de asuntos mundiales y el cartón de Betty Boop «El Amiguito de Betty».

Precios como de costumbre: 20 centavos mayores y niños a todas horas.

Jueves y Viernes Santos: «Pasión y Muerte de Nuestro señor Jesucristo».

El sábado 20: «Había una vez dos Héroes» de Laurel y Hardy.

Abril 26: «La Edad de la Inocencia» John Boles e Irene Dunne.

TRIANON: «BIOGRAFIA DE UNA SOLTERA»

En la tanda de las 4: Robert Montgomery y Lewis Stone en la emocionante cinta «El Misterio de Mister X», revista Metro y la gran producción de Ann Harding y Robert Montgomery, titulada: Biografía de una Soltera».

Tanda de 8:30: «El Misterio de Mister X».

En la de 9:45: revista Metro y «Biografía de una Soltera».

Mañana, el viernes y sábado: la extraordinaria película de Gary Cooper y Franchot Tone, «Tres Lanceros de Bengala».

El último Caballero», por George Arlis, es la cinta que se anuncia para el domingo entrante.

PAYRET: «EL CAPITAN DE COSACOS»

Ayer se estrenó en «Payret», «Un capitán de Cosacos», linda película de José Mojica, Mona Maris, Rosita Moreno, Andrés de Segurola y el famoso tenor Tito Coral. Hubo un lleno en todos los turnos y lo mismo será hoy que se repite a las 3:15, 6:30 y a las 9:30. También en otros turnos se exhibe «Receta para la Felicidad» de Will Rogers. Un cartón y una revista. La función empieza a las 2 de la tarde.

Mañana: «El último caballero» de George Arliss y «Un Capitán de Cosacos».

El viernes: «La Vida, Pasión y Muerte», en español y con Coros. La única, no la confunda con otras, aprobada por su santidad el Papa.

El sábado vuelve: «Sor Angélica» la película que usted verá dos o tres veces.

RIALTO: «LA MUJER DESPRECIADA»

Hoy se presenta Constance Bennet en su mejor película «La mujer despreciada» una verdadera joya cinematográfica, mucho lujo y un sinnúmreo de atracciones, trabaja con ella Herbert Marshall. «El Vagón de la Muerte» es la otra película de hoy, de misterio y emociones, y al mismo tiempo tiene algo de comicidad, puesto que en ella trabaja el simpático C. Ruggles y la interesante Una Merkel. Un cartón «El Cartelero» y la revista Universal, completan el programa.

Precios: 20 centavos luneta y preferencia a todas horas.

Mañana: Estreno de «La Pasión y Muerte de Nuestro señor Jesucristo» muy bien sincronizada, y toda explicada en español, es propiedad de la Empresa de este teatro, por eso se la recomendamos como algo superior.

ACTUALIDADES: COMPAÑIA «ARREDONDO-MENDOZA»

La gran Compañía «Arredondo-Mendoza» que con éxito viene actuando en este fílmico coliseo de la calle Monserrate, teléfono M-5575 se ve felicitada a diario por numeroso público que acude a presenciar tan magníficos programas, que diariamente son mejorados. Para hoy en la pantalla, en tanda y noche, la soberbia super joya «El Encanto del Hogar» por la monísima niñita Shirley Temple. Simpatiquísima y valiosa cinta «Don Enredo», por un reparto especial, Comedia y Variedad. Por la noche se pondrá en escena una regia obra que será una sorpresa para el público, actuando toda la gran Compañía Cubana de Comedias y Zarzuela «Arredondo-Mendoza» con un fin de fiesta que será el deleite de la concurrencia. Mañana «El Cantar de los Cantares», «La Horda Maldita» y Episodio «La Sombra Borrosa».

PRADO: «INCONSTANCIA»

Por última vez se exhibe hoy en «Prado», la bella producción «Inconstancia» con Janet Gaynor y Charles Farrel, Ginger Rogers y James Dhnn. Se exhibirá en los turnos preferentes de 3 y 30, 6 y 30 y 9 y 30.

En los turnos de 2 y 15, 5.00 y 8 y 30, «A tu salud», con John Boles y Gloria Stuart.

Mañana, estreno de la grandiosa película «La Vida es Sabrosa» con Kay Francis, George Brent y Warren Williams.

Pronto se exhibirán en este teatro las dos superproducciones, «Tres Lanceros de Bengala» y «La Viuda Alegre».

Precios de siempre, 20 centavos hasta las 6 y 30 y 30 después de esa hora. Niños a todas horas 15 centavos.

La empresa del teatro «Prado» se complace en anunciar al público que este teatro ha quedado dotado de un nuevo y moderno sistema de ventilación, similar al de los principales teatros de esta capital.

CARTEL DEL DIA

POR LOS TEATROS:

MARTI: A-1851.—A las 8 y 45: «Rosa la China». A las 10 y 30: «El proceso de Dolores».

POR LOS CINES:

ENCANTO: A-4433.—A todas horas: «Estrictamente confidencial» con Myrna Loy y Warner Baxter. comedia y revista.

CAMPOAMOR: A-7054.—A todas horas: «El campeón ciclista», con Joe E. Brown; comedia y revista.

NACIONAL: A-3730.—A todas horas: «El amor nunca se engaña», con Elisa Landi; comedia y presentación de La Vie Parisienne.

AUDITORIUM: «Noche de duendes» y «La hermana blanca». Concierto Sacro.

FAUSTO: Biografía de una soltera» y Su adorable enemiga».

NEPTUNO: «Fuga apasionada» y «Mala a pesar suyo».

TRIANON: «Biografía de una soltera» y «El misterio de Mister X»

PAYRET: «El capitán de Cosacos» y «Receta para la felicidad».

RIALTO: «La mujer despreciada» y «El vagón de la muerte».

REGINA: La mujer despreciada» y «El vagón de la muerte».

ACTUALIDADES: «El encanto del hogar», «Don Enredo» y Compañía Arredondo-Menodza.

PRADO: «Inconstancia» y «A tu salud».

RIVIERA: «La Fascinadora» y «Nacida para el beso».

LIRA: «Receta para la Felicidad» y «Honrarás a tu madre».

VEDADO: «La mal juzgada» y «El Conde de Montecristo».

LARA: «Aquí viene la Armada» y «Modas de 1934».

MODERNO: «Barreras infranqueables» y «Frágil como el Cristal».

VERDUN: «Doña Francisquita» y «Dos noches».

FLORENCIA: «Torero a la fuerza» Ocho Cartones. Metrotone.

INGLATERRA: «El tango en Broadway» y «El último rodeo».

WILSON: «El tango en Broadway» y «El último rodeo».

ESMERALDA: «Madame Du Barry» y «Su últ mo beso».

BELGICA: «Aprendió de los marinos» y «Chantage».

VIOLETA: «Aprendió de los marinos» y Párese y aplauda».

OLIMPIC: «Aquí viene la Armada» y «La edad diohcsa».

CUBA: «Enemigos» y «Doña Francisquita».

UNIVERSAL: Vivir para soñar» y «El gato negro».

MENDEZ: «El payaso del circo» y «Las doce en punto».

IMPERIO:—«Lo eterno» y «La dama espía».

HOY ENCANTO HOY
WARNER BAXTER
"ESTRICTAMENTE CONFIDENCIAL"
Una producción Frank CAPRA una COLUMBIA
MYRNA LOY

RIVIERA: «LA FASCINADORA»

Hoy en las tandas elegantes de 5 y 15 y 9 y 45 se exhibe por última vez la gran producción de la Metro interpretada por Carole Lombard y Chester Morris que se titula: «La Fascinadora», revista y comedia. A las 4 y 15 y 8 y 15 «Nacida para el Beso» por Jean Harlow y Franchot Tene.

Mañana Jueves Santo, matinée a la 1 y 30 se exhibe la gran producción explicada en español «La Pasión de Nuestro Señor Jesucristo», Episodio 2 de la interesante serie «El Caballo Infernal», por Harry Carey, exhibiéndose además la producción interpretada por Lew Ayres que se titula: «Perdón y Olvido» revista y cartón.

Sábado 20, estreno de la grandiosa producción de la Warner interpretada por Kay Francis, Warren Williams y George Brent que se titula: «La Vida es Sabrosa».

REGINA: «LA MUJER DESPRECIADA»

«La Mujer Despreciada», es la película que se estrena hoy en «Regina», por Constance Bennett, como siempre, en todas sus películas realiza un papel admirable, le secunda Herbert Marshall. Además «El Vagón de la Muerte» interesante y emocionante producción, en la que tabajan Una Merkil y al cómico Charles Ruggles. Se completa la función con el Cartón «El Cartelero» y la Revista Universal.

Precios: 15 centavos mayores hasta las 6 y 30 y 20 después. Niños 10 centavos.

Mañana: «La Pasión y Muerte de Nuestro Señor Jesucristo» sincronizada y explicada en español.

Sábado: El estreno de «El Hombre que reclamó su cabeza» y «Dos Monjes».

Martes 23: «Había una vez dos héroes» de Laurel-Hardy.

LIRA: «RECETA PARA LA FELICIDAD»

El activo y competente empresario de este cine de las familias, de Industria y San José, teléfono M-4474, se ha propuesto ofrecer a diario a su numerosa clientela los mejores programas de la ciudad, y para hoy ha seleccionado dos bellas y muy valiosas películas. Función continua de 2 a 11 y 30 con Comedia y Revista Fox número 42. Magistral y suntuosa super-joya «Receta para la Felicidad» de Will Rogers. Soberbia y atractiva producción «Honrarás a tu Madre» de Gary Cooper. Mañana, función continua desde la una con el «Signo de la Cruz». «El Tango en Broadway», Revista y el Cartón. «El Año 2,500».

VEDADO: «LA MAL JUZGADA»

Este gran cine de la calle B, entre 27 y 29, en el Vedado, (Edificio Vives), teléfono F-3128, con su pantalla lumínica y perfecta proyección, anuncia para hoy un programa lleno de atractivos. Tanda de las 5 y noche 8 y 30 un precioso cartón. Regia super-joya «La Mal Juzgada» de Maureen O-Sullivan y B. Comoson. Valiosísima y soberbia producción, basada en la novela de Alejandro Dumas «El Conde de Montecristo» de Robert Donat y Elissa Landi. En tanda mayores 10 centavos, niños y balcóny 5 y por la noche mayores 15 y niños y balcony 10 centavos. Mañana, «Corazón en Derrota» y «Pasión de Nuestro Señor Jesucristo», en español.

LARA: «AQUI VIENE LA ARMADA»

Hoy un grandioso estreno con esta soberbia película en este regio cine Lara de Prado y Virtudes, que cuenta con el turno de preferencia después de los estrenos, teléfono A-1542. En función continua de 2 a 11:30 Variedad y Comedia. Lujosa, de mucha acción y muy interesante producción «Modas de 1934» de William Powell Estreno de la maravillosa y excelsa super joya «Aquí viene la Armada» de James Cagney y Pat O-Brien. Mañana «A las doce en Punto» y «La Pasión de Nuestro Señor Jesucristo».

VERDUN: «DOÑA FRANCISQUITA»

Un éxito rotundo se espera hoy en el gran teatro Verdún, el más concurrido de la Habana. Estreno de la lujosa Opereta del Maestro Vives que tantos éxitos obtuvo en el mundo entero Doña Francisquita. Se presentará en todos los turnos preferentes con Raquel Rodrigo y Antonio Palacios no deje de ver esta magnífica película además se pondrá la bonita super joya hablada y cantada en español por José Crespo y Conchita Montenegro que lleva por título Dos Noches. Revistas, cartones y comedias los precios serán matinée y tanda doble 5 cts. todos por la noche mayores 10 cts. Mañana Aprendió de los Marinos y Vida, Pasión y Muerte de Ntro. Señor Jesucristo.

CUBA Y ROJO: «DOÑA FRANCISQUITA»

«Cuba», este popular cine de Suárez y Corrales, teléfono M-8970, con su nuevo y valioso equipo sonoro y excelente proyección, ha combinado para hoy, en tanda de 5 y noche 8.15, dos suntuosas y valiosas películas, con comedia y variedad. Interesante producción «Enemigos» en español, por S. Burquet. Maravillosa super-joya en español «Doña Francisquita», de Raquel Rodrigo Mañana «Canción del alma» y «La Pasión de Nuestro Señor Jesucristo», copia nueva en preciosos colores.

«Rojo», de Monte y A. Recio, el preferido cine del barrio por sus excelentes programas ha combinado para hoy, en tandas de 5 y noche 8 y cuarto dos preciosas y valiosísimas películas. Comienza con variedad y comedia. Super-excelsa atracción especial «Paso a un valiente», de Víctor McLaglen y C. Montenegro. Magistral producción en español, muy interesante, «Doña Francisquita», de Raquel Rodrigo. Mañana «La Pasión de Nuestro Señor Jesucristo», copia nueva en preciosos colores, y «Doña Francisquita».

FLORENCIA: HOY: LA FIESTA DEL NIÑO

Están de plácemes los niños del barrio, con el monumental programa que hoy presenta este cine, muy apropiado para ellos con el que pasarán horas verdaderamente felices. Este espectáculo está en San Lázaro y San Francisco, teléfono U-6758. Hasta las 6:30 mayores 10 cts. y niños 5 y por la noche mayores 15 y niños 10. Los preciosos cartones en colores; «El Ratón Volador» «Los Pingüinos» «Los Tres Cochinitos» una Metrotone muy interesante. Los cartones de Mickey «El Travieso Bruto» «Los Liliputienses» «La Aplanadora» «Beneficio de los Huérfanos» y la grandiosa producción de enorme risas «Torero a la Fuerza» de Eddie Cantor.

Lea AVANCE. Dirigido por José I. Rivero

MODERNO: «BARRERAS INFRANQUEABLES»

Se llevará por última vez a la pantalla, en sus turnos de tarde y noche, el magnífico programa Warner que se estrenó ayer. «Barreras infranqueables» de Paul Muni Bette Davis; «Frágil como el cristal» de Kay Francis, William Powell; la variedad «Colón traicionado»; el cartón «La Cabaña de Santa Claus» y una «Revista Universal». Luneta hasta las 6.30, 10 cts. después 15 cts. niños 10 cts. Mañana, «Grandes ilusiones» de Phillips Holmes, James Wyatt; «Oro y plata» de Carmen Guerrero; Sábado y domingo, «El chico millonario» de Eddie Cantor.

INGLATERA: «EL TANGO EN BROADWAY»

San Rafael, y Consulado M-5527; 10 Cts. de 1½ y 6½ 15 Cts. después, niños 10 Cts. a todas horas.

«El Tango en Broadway» magistral joya en español, por Carlos Gardel, Trini Ramos, y Vicente Padula; y El Ultimo Rodeo» sensacional y emocionante film de aventuras, por Randolph Scott, y Monte Blue.

A las 5 p. m. El Tango en Broadway y El último Rodeo.

Mañana «Caravana de Bellezas» magistral revista musical, por Jimmy Durante, y un conjunto de estrellas, y «Dulces Heridas» por Ramón Novarro y Lupe Vélez.

Viernes «Encadenada» por Joan Crawford.

WILSON: «EL TANGO EN BROADWAY»

Belascoain y San Rafael, U-5863, 10 Cts. de 1½ a 6½ 15 cts, después niños 10 cts. a todas horas.

Hoy, tarde y noche revista, el cartón «Betty se Divierte» y la super producción «El Tango en Broadway» regia super producción por Carlos Gardel Trini Ramos y Vicente Padula y «El Ultimo Rodeo» sensacional y emocionante feliz por Randolph Scott y Monte Blue.

A las 5 p. m, El Tango en Broadway y El último Rodeo.

Mañana «Vida, Milagros, Pasión y Muerte de Cristo» explicada en español y cantada por Coro; y «Caravana de Bellezas» magistral revista musical, de gran espectáculo, interpretada por Jimmy Durante, y un conjunto de estrellas.

Viernes entrante «Encadenada» por Joan Crawford.

BELGICA Y VIOLETA: «APRENDIO DE LOS MARINOS»

«Bélgica» presenta hoy, en tanda y noche, dos magistrales películas llenas de atractivos. Este magnífico cine está dotado del mejor sonido y la más clara proyección Da comienzo con comedia y variedad. Colosal y bella producción «Chantage», por un especial reparto. Monumental super-joya «Aprendió de los marinos», de Helen Hayes y Lew Ayres. Mañana «El cantar de los cantares» y «La Pasión de Nuestro Señor Jesucristo».

«Violeta», el popular y simpático cine, el preferido del público por sus inmejorables condiciones, con los adelantos más modernos ofrece para hoy, en tanda y noche, dos estupendas películas, dando comienzo con variedad y comedia. Soberbia producción musical «Párese y aplauda por Warner Water y Shirley Temple, la monísima niñita de 5 años que cuenta con enormes simpáticas. Sorprendente y grandiosa joya «Aprendió de los marinos», de Helen Hayes y Lew Ayres. Mañana valiosísimo programa.

LUNES
PRE-ESTRENO
"HIT"
DE
"HITS"
WARNER
Las EXPLOTADORAS de 1935
ENCANTO

ESMERALDA: «MADAME DU BARRY»

Dos muy interesantes cintas componen el monumental programa que se ha combinado para hoy en tanda y noche, en el simpático y confortable cine «Esmeralda», de Monte 242, teléfono A-9069. Preciosa comedia e interesante variedad. Exquisita y bella super-joya de grandioso argumento «Madame Du Barry», de Dolores del Río. Magistral producción «Su último beso», de James Cagney. Mañana «El signo de la Cruz», de Fredric March y «Canción de cuna». Sábado la obra cumbre del cine, «Imitación de la vida», de Claudette Colbert.

OLIMPIC: «AQUI VIENE LA ARMADA»

Este es el cine preferido del público del Vedado por los especiales y bien combinados programas que a diario se exhiben; está situado en Avenida de Wilson y B, en el Vedado, teléfono F-6263. Hasta las 6.30, mayores 15 centavos y después 20; niños y tertulia a todas horas 10 centavos. En tandas elegantes de 5.15 y 9.45. Comedia y revista. Monumental y regia super-joya «Aquí viene la armada», de James Cagney. A las 6.30 y 8.30, comedia y variedad. Bellísima y exquisita producción «La edad dichosa», de Hay Le Roy y Patrice Ellis. Mañana «Pasión de Nuestro Señor Jesucristo» y «Lo llaman pecado».

UNIVERSAL: «VIVIR PARA SOÑAR»

Continúa triunfando la empresa del concurrido Universal», con los inmejorables programas que a diario se exhiben. Posee este espectáculo un sonido perfecto y una clara proyección, con la mejor temperatura y confort. Función de 1 a 6 y de 6.30 a 11, con comedias y variedad. Magistral y suntuoso superdrama «Vivr para soñar» por un repparto especial. Regia y vibrillante producción de argumento interesante «El gato negro», de Bela (Drácula) Lugosi. Mañana «Nacimiento, Vida, Pasión y Muerte de Nuestro Señor Jesucristo», toda en preciosos colores.

MENDEZ: «EL PAYASO DEL CIRCO»

Auguramos hoy un lleno en este grandioso cine de Santa Catalina y Juan Delgado, en Santos Suárez, teléfono I-7325, con el más grandioso programa de la temporada, pues se trata de dos bellísimas y valiosas películas, que se exhiben en tandas de 5.15 y noche 8.30, con comedias y cartones. La divertidísima producción de grandes risas «El payaso del circo», por el simpático cómico Joe E. Brown. Magistral joya algo muy especial por su argumento «Las doce en punto», de Richard Barthelmess. Mañana «Orquídeas negras» y «El signo de la cruz».

Instantina
contra
RESFRIADOS
y
DOLORES
BAYER

La agraciada hoy es la dama:
Sra. Consuelo Alaiá de Mallafré.
José Miguel Gómez No. 39.
MANZANILLO
quien presentando este cuadro en las oficinas de la REAL SILK de dicha Ciudad, recibirá GRATIS el par de medias de seda 100%, que diariamente regala la REAL SILK. Si Ud. quiere saber como se puede obtener un par de medias de seda gratis, recorte el CUADRO DE LA SUERTE y envíelo a la REAL SILK. Al personarse la agraciada debe presentar esta hoja completa del DIARIO DE LA MARINA.
Una llamada telefónica será atendida por uno de nuestros Representantes
Palacio No. 3 REAL SILK Tel. M-6023
HABANA
Oficinas en la República — No se venden en las tiendas

M.E.C.D. 2016

LA LOTERIA GRATIS.

CONCURSO DEL JABON "LA LLAVE"

BASES

PARA ENTREGAR A SUS CONSUMIDORES BILLETES DE LA LOTERIA NACIONA

1.—A partir del primero de Abril del presente año 1935, Sabatés, S. A., de acuerdo con el Decreto Presidencial que lo autoriza a ello, y de conformidad con el Decreto-Ley No. 845, que regula las ofertas industriales de regalos, ofrecen a los consumidores del Jabón "LA LLAVE", del Jabón "LUNA", del Jabón "IVORY", y de la "PERLINA", la oportunidad de recibir gratuitamente billetes de la Lotería Nacional, durante tiempo determinado.

2.—Durante el plazo comprendido entre el primero de Abril y el 28 de Agosto de 1935, se invita al público a que solicite del Detallista, el vale que se regala con cada libra de Jabón "LA LLAVE", comprado en barras, y a que conserve las envolturas de los panes del Jabón "LA LLAVE", de las pastillas del Jabón "LUNA", y del Jabón "IVORY", y los frentes de los envases de la "PERLINA".

3.—"SABATES, S. A." emiten, de acuerdo con la autorización, unos cupones numerados que corresponden en su numeración, exactamente a los números que se juegan en los sorteos ordinarios de la Lotería Nacional, o sean: treinta y cinco mil (35,000) números, en la fecha en que estas bases se firmen, y treinta mil (30,000) en los sorteos sucesivos, según indique el plan mensual de la Lotería Nacional.

4.—SABATES, S. A. emitirán tantas series de cupones como requiera la solicitud de los concursantes, provocando así la entrega de tantos regalos como series de cupones se entreguen a los consumidores.

5.—Para la adquisición de un cupón numerado del "CONCURSO DEL JABON "LA LLAVE", es necesario entregar:

Cinco envolturas de panes grandes del Jabón "LA LLAVE",
o Diez envolturas de panes chicos del Jabón "LA LLAVE",
o Diez vales del Jabón "La LLAVE" en barras,
o Cinco envolturas del Jabón "LUNA",
o Cinco envolturas del Jabón "IVORY",
o Cinco frentes de los envases de la PERLINA "JAMES PYLE".

6.—Cada cupón numerado del "CONCURSO DEL JABON LA LLAVE" tiene derecho a participar en todos los sorteos de la Lotería Nacional hasta el día 28 de Agosto inclusive, y en el sorteo final del Concurso, que será el correspondiente al día 4 de Septiembre de 1935.

7.—Todos los cupones numerados del "CONCURSO DEL JABON LA LLAVE", empiezan a tener efecto para ventaja de su poseedor, desde el momento en que llega a su poder, estableciéndose regalos que se entregarán semanalmente desde el primer sorteo de la Lotería Nacional del mes de Abril hasta el último del mes de Agosto de 1935.

8.—Los regalos semanales corresponderán únicamente a los cupones numerados coincidentes con cualquiera de los tres primeros premios de los sorteos de la Lotería Nacional de Abril, Mayo, Junio, Julio y Agosto, y serán agraciados en la siguiente forma:

A.—Al cupón que tenga un número igual al del primer premio, le corresponde un billete entero para el siguiente sorteo ordinario.

B.—Al cupón que tenga un número igual al del segundo premio, le corresponde la mitad de un billete entero para el siguiente sorteo ordinario.

C.—Al cupón que tenga un número igual al del tercer premio, le corresponde la cuarta parte de un billete entero para el siguiente sorteo ordinario.

9.—El hecho de que un cupón resulte agraciado en un sorteo, no anula su valor; entendiéndose con derecho a seguir aspirando a los regalos de los siguientes sorteos semanales, hasta el sorteo final inclusive, que se celebrará en la primera semana del mes de Septiembre.

10.—Todos los cupones numerados del "CONCURSO DEL JABON LA LLAVE" que coincidan con los premios de la Lista Oficial de la Lotería Nacional del sorteo del día 4 de Septiembre mencionado, recibirán los siguientes regalos.

A.—Los números iguales al del primer premio, recibirán un billete entero de la Lotería Nacional durante 26 sorteos ordinarios consecutivos.

B.—Los números iguales al del segundo premio, recibirán un billete entero de la Lotería Nacional durante 8 sorteos ordinarios consecutivos.

C.—Los números iguales al del tercer premio, recibirán un billete entero de la Lotería Nacional durante 4 sorteos ordinarios consecutivos.

D.—Los números iguales a los premiados en $500.00, recibirán 25 fracciones de la Lotería Nacional para el siguiente sorteo ordinario que se celebre.

E.—Los números iguales a los premiados en $100.00, recibirán 10 fracciones de la Lotería Nacional para el siguiente sorteo ordinario que se celebre.

F.—Los números iguales a los premiados en $50.00, recibirán una fracción de la Lotería Nacional para el siguiente sorteo ordinario que se celebre.

G.—Los números iguales a los premiados como aproximaciones anterior y posterior al primer premio, recibirán 25 fracciones de la Lotería Nacional para el siguiente sorteo ordinario que se celebre.

H.—Los números iguales a los premiados como aproximaciones anterior y posterior al segundo premio, recibirán diez fracciones para el siguiente sorteo ordinario que se celebre.

I.—Los números iguales a los premiados como aproximaciones anterior y posterior al tercer premio, recibirán diez fracciones de la Lotería Nacional para el siguiente sorteo ordinario que se celebre.

11.—La validez de los cupones se inicia a contar de la fecha que el mismo cupón señala y a partir de esa fecha comienza a recibir los beneficios de este plan, no teniendo validez con respecto a los sorteos celebrados con anterioridad a la tal fecha de emisión del cupón.

12.—No se limita la posesión de cupones numerados del "CONCURSO DEL JABON LA LLAVE", considerándose estos cupones como documentos al portador.

13.—Para todos los efectos públicos informativos, se utilizarán los principales periódicos de la República.

14.—La entrega de cupones se iniciará en la fecha de comienzo de este "CONCURSO DEL JABON LA LLAVE" — Primero de Abril de 1935 — y terminará, en toda la República, precisamente a las 12 m. del día 28 de Agosto de este mismo año, por requerirlo así el sorteo que debe verificarse en ese mismo día.

15.—Los cupones numerados del "CONCURSO DEL JABON LA LLAVE" que resulten agraciados en el sorteo final del CONCURSO, día 4 de Septiembre, o que hayan sido favorecidos en cualesquiera de los sorteos anteriores, tendrán derecho a reclamar su correspondiente regalo hasta el día 31 de Octubre de 1935, en cuya fecha caducarán a todos sus efectos.

16.—El canje de los vales y las envolturas de los jabones por los cupones numerados se efectuará en todos los lugares de la República donde existan Agentes o Representantes de "SABATES, S. A.", y en la Fábrica del Jabón "LA LLAVE", Universidad No. 20, Habana. También puede efectuarse por correo, haciendo la remisión de vales y envolturas a la siguiente dirección:

CONCURSO DEL JABON "LA LLAVE"
Apartado No. 1515, Habana.

JABON LA LLAVE

Crónica Habanera

(Continuación de la Pág. CINCO)

GRAN COMIDA

En Sans Souci, el bello y alegre restaurant garden de La Coronela, tuvo efecto anteanoche una gran comida, ofrecida por los jóvenes y simpáticos esposos Miguel Tarafa y Chiquitica Aspiazu.

Aquel bellísimo patio lucía un decorado precioso, obra del jardín «El Clavel», a base de palmas arecas.

La mesa, decorada por aquellos artistas privilegiados, llevaba al centro un artístico yacht tejido todo con gardenias y claveles rosados.

Parecía navegar en un mar, simulado con alelíes azules.

Tomaron asiento con los amables anfitriones las siguientes personas

El teniente coronel Angel A. González, Jefe de la Marina.

El señor Thorvald Sánchez y señora Tina Sarrá; el señor Alvaro González Gordon y señora Nena Velasco; el señor Frank Steinhart y señora Lilian Krueger; el señor Pablo de la Llama y señora Alice Steinhart.

El comandante Paniagua y señora.

Mr. y Mrs. Kaffenburg.

Mr. y Mrs. Baruch.

Las señoritas Elizarda y Mariousa Sampedro y M. Hamilton.

Y los señores William B Leeds; Harry Richman y H. Endt.

Cada dama recibió un «corsage» de gardenias y cada caballero un «bouttonier» de claveles, confeccionados también por los Armand.

PROXIMA BODA

El domingo contraerán matrimonio en la Parroquia de Nuestra Señora del Monserrate, a las cinco de la tarde, la bella señorita Evangelina Brito y Ponce de León y el señor Bernardo Pedroarias y Chapell.

Esta ceremonia se llevará a efecto en la más completa intimidad, por el luto reciente del novio.

La boda civil será hoy, a las tres de la tarde, ante el notario Mario Pereira, siendo testigos por ella, los señores Anselmo Rivera Pérez y Julio de Juan Argüelles, y por él, los señores Rafael Roqueta e Ignacio Solís.

GLORIA SOLIS Y ALONSO

Ha salido ayer para la ciudad de Manzanillo, donde pasará la Semana Santa, la bella y elegante señorita Gloria Solís y Alonso, Jefe del Registro de Extranjeros de la Secretaría de Gobernación.

La señorita Solís se hospedará en la residencia de su tío, don Carlos Solís, conocido ganadero.

Le deseamos una grata temporada.

OPERADA

Anteayer y con magnífico éxito, ha sido sometida a la operación de las amigdalas, la encantadora jovencita Sylvia Lawton y Alfonso, hija adorada de la gentil dama Cuca Alfonso viuda de Lawton.

La operación fué practicada por el notable especialista Roque Sánchez Quirós, en la Clínica del Centro Médico Quirúrgico.

JULIETA PALAVICINI

La actuación de la eminente recitadora mexicana, señorita Julieta Palavicini, ha de constituir un gran acontecimiento artístico y social.

El debut ha sido anunciado para el domingo cinco de mayo, a las diez de la mañana, en la sala del Teatro Nacional.

La sociedad habanera espera con impaciencia la presentación de Julieta Palavicini, que será objeto de sentidos homenajes por parte de nuestros principales elementos.

Queremos anunciar que a partir del lunes próximo serán puestas a la venta las localidades para esta gran función de arte, en la contaduría del Nacional, de acuerdo con los siguientes precios: luneta un peso; palcos, cinco pesos; butaca primero y segundo piso, ochenta centavos; tertulia, treinta centavos; paraíso, veinte centavos.

NACIMIENTO

La señora Manuela Sáez Medina esposa del señor Daniel Pérez, ha tenido en días pasados un hermoso niño, en la Clínica Bustamante-Núñez, donde fué asistida por el prestigioso ginecólogo, doctor Alberto Sánchez de Bustamante.

Enhorabuena.

RESTABLECIDO

Completamente restablecido de la operación que sufrió recientemente, se encuentra en estos momentos el doctor Pedro González Mendive, conocido letrado.

Operación de apendicitis que se verificó en la Asociación Cubana de Beneficencia y que constituyó un verdadero triunfo del doctor Francisco González Monteavaro, notable cirujano, que la practicó.

COLUMBUS YACHT CLUB

En su bella casa de las márgenes del río Almendares, celebrará un té bailable el próximo domingo, el simpático Columbus Yacht Club.

Té bailable, amenizado por la Orquesta «Ruddy», que como todas las fiestas del Columbus resultará animadísimo y muy concurrido.

Dará comienzo a las cinco y media de la tarde.

(Continúa en la página NUEVE)

SEMANA SANTA

FIN DE SIGLO está ofreciendo en venta especial en estos días de Semana Santa, un surtido imponderable de mantillas, peinetas, carteras, abanicos, rosarios, vestidos, etc., etc.

PRECIOS: en la escala infinitamente económicos que son norma en la nueva organización comercial que se propone hacer famosos a los suntuosos almacenes de San Rafael y Aguila.

ATENCION

RECUERDE QUE HEMOS ELIMINADO LAS ANTIGUAS EXISTENCIAS Y DIARIAMENTE RECIBIMOS PRECIOSIDADES EN TELAS Y ARTICULOS, QUE VENDEMOS CASI REGALADOS.

VISITE TODOS LOS DIAS

fin de siglo

SEMANA SANTA EN EL

Café LA ISLA

Esta Casa brinda a su distinguida clientela la variación más completa de artículos propios para la vigilia de SEMANA SANTA.

Entre otros numerosos artículos, mencionaremos las tradicionales COCAS y MONAS, empanaditas de merluza, bacalao, sardinas, atún, bonito y pargo y una excelente variedad de riquísimos pasteles de hojaldre de nueva creación.

Visite

LA ISLA

GALIANO Y SAN RAFAEL
TEL. M-5006, M-6333

PARA LAS GLORIAS

El sábado es el día de las Glorias. Para ellas tenemos conjunto tal de joyas y preciosidades, que con facilidad podrá seleccionar usted lo que ha de rendir el mayor agrado y satisfacción.

La Casa Quintana
"LA CASA DE LOS REGALOS"

VIAJES DE SEMANA SANTA

Los boletines de ida y vuelta «Fin de Semana», establecidas entre Habana y las principales Estaciones de esta Empresa le facilitarán sus viajes por tren con el máximo de economia y seguridad.

Como concesión de Semana Santa, estos Boletines podrán adquirirse desde el Jueves Santo, día 18, válidos para regresar hasta el Lunes siguiente.

Solicite informes de precios e itinerarios de trenes por los teléfonos A-4034 y A-1879.

FERROCARRILES UNIDOS DE LA HABANA

NO HAN PODIDO COBRAR EL MES DE FEBRERO LOS MAESTROS DE GUANAJAY

El señor Leopoldo Zarragoitia, Director de la Escuela Pública No. 7, de Guenajay, expone, en carta dirigida a nuestro Director, que aún sus compañeros no han cobrado sus haberes correspondientes al mes de febrero último, debiéndose, según noticias a deficiencias en las oficinas de la Zona Fiscal que les hace efectivo sus sueldos, pues el nuevo Pagador de la misma no se ha afianzado aún.

La justa demanda del señor Zarragoitia la trasladamos al Secretario de Educación.

Ayude a Sus Riñones

No Tome Drogas Drásticas

En sus riñones hay unos nueve millones de diminutos tubos urníferos o filtros que usted pone en peligro al descuidarlos o al tomar drogas drásticas e irritantes. ¡Tenga cuidado! Si a causa del mal funcionamiento de los riñones o de la vejiga sufre usted de micciones nocturnas que lo obligan a levantarse, de dolores en las piernas, nerviosidad, desvanecimientos, rigidez muscular, reumatismo, lumbago, neuralgias, ardores en la uretra, picazón, escozor, acidez o pérdida de la vitalidad, no pierda un instante: tome el Cystex, nuevo descubrimiento de un médico para aliviar, tonificar, limpiar y reponer los riñones irritados y adoloridos. Comienza a obrar a los 15 minutos de tomarse, y renueva la salud, la juventud y la vitalidad en 48 horas. El Cystex no cuesta más que unos cuantos centavos por cada dosis, y se garantiza que le aliviará sus sufrimientos en una semana o se le devuelve su dinero. En todas las boticas.

Si su droguista no lo tiene, escriba a J. Casanova, Apartado 1204, Habana.

MUSICA Y MUSICOS

DEL CONSERVATORIO «PLANAS»

En nuestra nota del domingo sobre el Conservatorio «Planas», que apareció con título equivocado, hubo un «salto» que deseamos subsanar por ser de justicia.

Se trata de la participación en las oposiciones de piano celebradas en el Conservatorio que dirige el estimado profesor Angel L. Planas, de una alumna distinguida de la joven y notable profesora Carmelina Menéndez, nombrada Paquita Blanco, quien con una inteligente ejecución de la Sonata Op. No. 3, de Beethoven, en su primer tiempo, logró obtener la Medalla de Plata, triunfo por el cual la congratulamos así como a Carmelina Menéndez, su mentora artística, quien con Basilia Granda y presididos por el ilustre Maestro Mauri, formaron el tribunal.

N. B.

NOTAS

CONCIERTOS SACROS

Hoy miércoles en el Auditorium a las 9 de la noche será ofrecido el primer concierto sacro que organiza y dirige el maestro Cándido Herrera Narro con la colaboración de Mme. Granowska, distinguida soprano.

En el programa de mañana participan las señoras Gómez Cueto, Todaro, Warren, Lawry, de Arango, Dulce Ma. Blanco de Cárdenas, Mme Pisareskaya y los señores Coronel y Larrea.

Figuran diversos coros, duos, cuartetos, etc., del Oratorio Elías de Mendelssohn, Finlandia de Sibelius y otras composiciones religiosas, terminando con la interpretación del Stabat Mater de Rossini.

El segundo concierto será el jueves a la misma hora y en el mismo teatro con variado programa.

GRAN CONCIERTO DEL CUARTETO CLASICO DE LA HABANA DE LA ASOCIACION DE ANTIGUOS ALUMNOS DE VALLS

En estos momentos está preparándose por esta Asociación un concierto, que será una de las manifestaciones de arte más brillantes que se han verificado en esta temporada; se trata del ya famoso Cuarteto Clásico de la Habana, que se presentará una vez más ante la sociedad cubana en el salón «Plata» del gran Hotel Nacional.

El Cuarteto Clásico, una de las instituciones de arte fundada hace más de cuatro años, es de las que más labor cultural ha realizado entre los amantes de la buena música, pues sus conciertos han sido dados siempre por rigurosa invitación.

El que se está preparando ahora y que se fija para fines de mes, lo será también por invitación, cosa que enaltece aún más a los ilustres artistas que lo componen, ya que, sin retribución alguna, pasan todo el año ensayando y preparando programas de los grandes clásicos para realizar así una verdadera labor de divulgación de la música que es lo que en estos momentos propende la Secretaría de Educación.

En el programa que se ha combinado para este magno concierto figuran un Cuarteto de Mozart (En Re Menor) que es una preciosidad, el Cuarteto Español del laureado maestro Rafael Pastor—a petición—y varios números sueltos para cuarteto, verdadera novedad para el público.

Este concierto se efectuará en horas de la tarde.

Los componentes del Cuarteto Clásico de la Habana son Enrique C. Mantici, 1er. Violín; S. García Ortega, 2o. Violín; Armando Molina, Violoncello, y José Valls, Viola.

La Asociación de Antiguos Alumnos de Valls del Conservatorio «La Milagrosa» está en vísperas de anotarse un triunfo social y artístico.

CONCIERTO SACRO EN EL LYCEUM

Esta tarde a las cinco y media en los salones del Lyceum se efectuará un Concierto Sacro en el que tomarán parte las alumnas de Tina Farelli de Bovi.

El programa muy bien combinado para hacer de esta tarde una agradable tarde de arte, consta de los siguientes números:

1.—«Stabat Mater Dolorosa», Coro del Stabat Mater de Pergolessi.

2.—«Cujus Animan», de la misma obra de pergolessi para solo de so-

2.—«Cujus Animam», de la misma obra de Pergolessi para solo de so-

3.—«Les Rameaux», arreglado para Coro, Fauré.

4.—«Largo» (arreglo para Coro), Haendel.

5.—«Agnus Dei» de la Misa de Bachman para solo y coro.

Solistas: Dulce Ma. Bryon de Roselló y Clotilde Ortiz.

6.—«Inflamatus» del Stabat Mater de G. Rossini. Solo y coro: Solista Oneida Padilla.

Acompañará al piano el Maestro Bovi cooperando a la mayor brillantez del programa, un sexteto de cuerdas.

POR LA NOCHE EN EL AUDITORIUM

A las 9 a. m. comenzará el primero de los dos Conciertos Sacros que ofrece al público habanero el maestro Cándido Herrero Narro con quien coopera la cantante M. Granowska.

El programa es el siguiente:

1.—Chaminade. Angelus. Coro de damas.

2.—Mendelssohn. Cuarteto del Oratorio Elías. Sras. Gómez Cueto, Todaro, Warren y Sr. Larrea.

3. Massenet. Solo de soprano del oratorio Magdalena. Sra. Todaro.

4.—Handel. Largo arreglado para Cuarteto. Sras. Reina, Todaro, Lawry, de Arango y Pisareskaya.

5.—Beethoven. Pie Jesu. Solo de contralto. Sra. Pisareskaya.

6.—Sibelius. Finlandia. Cantata. Coro de Damas.

7.—Dubois. Siete Palabras de Cristo. a) Solo de soprano. Sra. Blanco de Cárdenas. b) Solo de barítono. Sr. Larrea. c) Terceto. Sras. Todaro y de Arango, Sr. Larrea.

Segunda Parte

Stabat Mater, de Rossini. Solistas: M. Granawska, soprano; Pisareskaya, contralto; J. C. Coronel, tenor; Rev. P. Larrea, barítono.

Orquesta bajo la dirección del Maestro Herrero.

Las localidades están a la venta en el Auditorium al precio de 75 cts. luneta, 50 cts. primer balcón, y 30 cts. el segundo balcón.

M.E.C.D. 2016

SOCIEDADES ESPAÑOLAS

ACTIVIDAD QUIRURGICA EN LA CASA DE SALUD DEL CENTRO ASTURIANO

En la Casa de Salud «Covadonga», donde toda comodidad tiene su asiento, se suceden a diario los triunfos médicos y quirúrgicos.

Y es que, aparte de la inmejorable calidad de los servicios, funcionan con admirable precisión y en una labor de colaboración admirable la clínica médica y la clínica quirúrgica. De ahí los triunfos que a diario se obtienen, en una labor callada y perseverante en la que se utiliza los más avanzados procedimientos en el tratamiento de los enfermos allí recluídos y se adquieren los más costosos aparatos, siempre que estos sirvan para salvar la vida de un socio.

De ahí la justa y merecida fama de que la Casa de Salud «Covadonga» disfruta en todos los centros científicos del Mundo.

Hoy la crónica tiene que señalar el triunfo obtenido por el doctor Lorenzo Ponce de León, cirujano prestigioso, cuya reciente adquisición ha constituído un triunfo para la Casa de Salud «Covadonga».

De la pericia del doctor Ponce de León, de su labor profesional, es el mejor exponente su formidable record.

Y en la Casa de Salud «Covadonga», en sus casos recientes, ha demostrado desde los primeros momentos sus grandes conocimientos.

El socio Francisco Roza Cerra, ingresó en el pabellón «Fernández Riaño», cuya sala tiene a su cargo el doctor Ponce, para ser intervenido de urgencia a consecuencia de una apendicitis supurada, perforada y gangrenosa. A los quince minutos de su ingreso, era sometido, después de las pruebas oportunas a la intervención quirúrgica por el doctor Ponce de León. Se trataba de un caso muy grave y ya se encuentra notablemente mejorado.

Esta labor que se realiza en la Casa de Salud «Covadonga», y de la que nos iremos ocupando de continuo, es la mejor prueba de las grandes ventajas que reporta el ser socio del Centro Asturiano.

SESION EXTRAORDINARIA DE «LA AURORA DE SOMOZAS»

Según nos comunica el señor Luis Pousa Cobián, activo auxiliar de Secretaría de «La Aurora de Somozas», mañana jueves celebrará dicha institución junta general extraordinaria (continuación de la anterior) en la que se tratará de los pliegos enviados por el señor Nicolás Ramírez Bustabad, presidente del Comité de las Somozas, y que se refieren a la rápida construcción de un edificio escolar en cada parroquia del Ayuntamiento de Somozas.

El señor Antonio Freire Montero, secretario general de dicha sociedad, ruega a todos los afiliados la más putual asistencia a este acto.

Gratitud de la Asociación de Dependientes

La Asociación de Dependientes del Comercio pudo celebrar brillantemente el 55º aniversario de su fundación. Y debe gratitud, por tal motivo, a numerosas instituciones, autoridades, entidades, personalidades y asociados que contribuyeron a la mejor realización del programa de festejos.

La Comisión Organizadora de estos actos estuvo integrada por los Sres. siguientes: Manuel Aredo, Primer Vice-presidente; Belisario Rábago, Segundo Vice-presidente; Isidoro Sollinde. Presidente de la Sección de Instrucción; Pedro Gil, Presidente de la Sección de Propaganda; Enrique Suárez, Presidente de la Sección de Recreo de Sports; Julio González, Presidente de la Sección de Recreo y Adorno y Severino Roiz, Presidente de la Sección de Intereses Morales y Materiales. A esta Comisión y a las Secciones que se nombran se debe el brillante desenvolvimiento del programa de festejos.

El Presidente de la Asociación, don Avelino González, les ha agradecido el notable esfuerzo realizado; así como a los empleados de la Asociación que colaboraron con entusiasmo y constancia. Y en el orden personal el Presidente González guarda imborrable recuerdo del homenaje, consistente en hermoso album de firmas de que le hicieron objeto en el banquete los asociados, por iniciativa de los señores Julián Cobo, doctor Jorge F. Diago y Brigido Reyes.

A todos reitera su agradecimiento.

ACTOS PARA HOY

CENTRO ASTURIANO: Junta de Pro Sanatorio, y de Altas y Bajas a las ocho y media de la noche en el palacio social.

SOCIEDAD DE CASTRILLON: Junta ordinaria de Directiva y general ordinaria a las ocho y media de la noche y a las nueve en el Centro Asturiano. El secretario general, señor Francisco Saldaña, cita para estos actos.

CLUB RIBADESELLA: Sesión de la Directiva a la hora de costumbre en el Centro Asturiano. El señor Ezequiel Martínez, secretario, ruega a los interesados la más puntual asistencia.

CUB TIENETENSE: Junta general reglamentaria a las ocho y media de la noche en el Centro Asturiano. El secretario, señor José Garrido, cita por este medio a todos los asociados.

NATURALES DEL CONCEJO DE ILLAS: Reunión de la Directiva a la hora de costumbre en el Centro Asturiano.

CLUB CHANTADA Y SU PARTIDO; PARTIDO JUDICIAL DE ARZUA e HIJOS DE GOIRIZ: Junta de Directiva por la noche en el Centro Gallego.

AGRUPACION «PRO-DEFENSA»: Junta de la Sección de Propaganda a las nueve de la noche en el Centro Gallego, en la que se darán a conocer algunos informes de las delegaciones de esta capital y varios proyectos que dicha Sección tiene en cartera. El secretario ruega a todos los componentes la más puntual asistencia.

ASOCIACION CANARIA: Toma de posesión del nuevo Ejecutivo a las ocho y media de la noche en su local social de Prado y Neptuno.

UNION BARCALESA: Toma de posesión de la nueva Sección de Propaganda a las ocho y media de la noche en el Centro Gallego.

NUEVA SECCION TIENE LA SOCIEDAD «U. BARCALESA»

La simpática y prestigiosa sociedad galaica «Unión Barcalesa» cuenta con nueva Sección de Propaganda. la que tomará posesión hoy a las ocho y media de la noche en el Centro Gallego. La integran elementos entusiastas y muy conocidos, los que sin duda llevarán a cabo una labor altamente constructiva. He aquí la relación de los mismos:

Presidente: Manuel Blanco Grille.
Vice: José María Pensado.
Secretario: Francisco Otero.
Vice: Manuel Suárez.

VOCALES: José Rey Barbeira, José María P. Riveiro, Rogelio Mallón, José Vázquez Rey, Benigno Muñiz Tomé, Celestino González, Constantino Grille, Manuel San Martín Hermo, Francisco Mancilla, Manuel Alvarez Lueiro, Manuel Caamaño, Constantino Mesías, José Ferreiro García, José María Villar Tomé, Benigno Vilas Blanco, Silvino Riveiro, Severino Caamaño, Generoso Riveiro y señora Elisa Castro de Alvarez.

TOMA POSESION HOY EL NUEVO EJECUTIVO DE LA «ASOCIACION CANARIA»

Para esta noche a las nueve está anunciada la toma de posesión del nuevo Comité Ejecutivo de la Asociación Canaria, electo por la Asamblea de Representantes en su sesión reglamentaria celebrada en la tarde del domingo último.

Como ya hemos dado cuenta en nuestra edición anterior, el organismo encargado de la administración de los intereses sociales durante el período de 1935-1936, ha quedado integrado por destacadas personalidades de la institución.

Cesan en la noche de hoy en sus cargos del Comité Ejecutivo los señores siguientes: Doctor Miguel Angel Díaz y Gutiérrez, Presidente General, que ha venido presidiendo la Asociación por espacio de cuatro años; Juan López Domínguez, Valentín Rodríguez Gómez, Sixto Abreu Mesa y Agustín Salazar García.

COMO OPINA UN SOCIO FUNDADOR DEL GRAN CENTRO DEPENDIENTES

Al celebrarse en reciente fecha el grandioso banquete-aniversario de la Asociación de Dependientes, el socio fundador número 3, don Higinio Arrué Lombera, no pudo leer, por causas imprevistas, las siguientes líneas, que publicamos con sumo gusto para complacer a tan venerable anciano. Dicen así:

«Señoras y señores:

El día 11 de Abril de 1880 se reunió en el Teatro Payret, convocado por el entonces periodista y ex-dependiente del giro de ropa, Sr. Félix García (q. e.p.d.) gran número de dependientes del Comercio, quedando desde ese día constituída la Asociación de Dependientes del Comercio de la Habana.

«Doce meses después, en Abril de 1881, se celebró una junta general de asociados en la que se acordó que los socios existentes se titulasesn Socios Fundadores, y los que se inscribiesen en lo sucesivo, Socios de Número. Sólo contaba la Asociación un año después de fundada, con 677 socios, aunque se habían inscripto más de mil; pero era tal el temor que había entre los dependientes ante la amenaza de muchos dueños de establecimiento de darle la cuenta al dependiente que se inscribiese en la Asociación, que muchos se dieron de baja antes de pagar el primer recibo.

«De esos 677 Socios Fundadores, sólo quedan en la actualidad cinco, que son los siguientes:

Socio No. 1 Don Manuel González Menéndez;
Socio No. 2 Don José Díaz Alvarez
Socio No. 3 Don Higinio Arrué Lompera;
Socio No. 4 Don Calixto Torre,
Socio No. 5 Don Baldomero Arce.

«Muchos son los auxilias prestados por esta Asociación a sus asociados y ha contribuido a remediar muchas calamidades en Cuba y en otros países, durante los 55 años que han transcurrido desde su fundación, por cuya causa puede proclamársela Benefactora de la Humanidad, y por lo tanto debemos tratar de engrandecerla en cuanto esté a nuestro alcance.

«Réstame ahora felicitar a nuestro digno Presidente Social, D. Avelino González, por su insuperable actuación en defensa de los intereses de la Asociación; a todos los socios y asociadas en general, y particularmente a ese grupo de veteranos que llevan más de cincuenta años de antigüedad, que si reglamentariamente no son Socios Fundadores, por no haber tenido la oportunidad de inscribirse durante el primer año de la Asociación, por su constancia pueden considerarse como fundadores.

«Brindo, señoras y señores, por la Asociación de Dependientes del Comercio de la Habana, y pido a todos sus componentes de ambos sexos, que perseveremos con constancia, con fe y con entusiasmo, en defensa de nuestra amada Institución, para que la veamos siempre grande, próspera y feliz. He dicho».

Cómo labora la colectividad Ortigueiresa

Ha celebrado junta Directiva la asociación de beneficencia «NATURALES DE ORTIGUEIRA» bajo la presidencia del titular de la Asociación señor Eugenio González, acompañado del Vice, señor Peña Pita, del Tesorero señor J. Rey, del Contador señor Martínez Vivero, auxiliados del Secretario señor Castro Hermida, y con la concurrencia de todos los vocales.

Fué aprobada el acta, balance y el ingreso de 55 nuevas inscripciones, así como el informe de la Sección de Propaganda.

También conoció del informe del Letrado doctor Abella Teijeiro, sobre distintas consultas y gestiones a varios asociados.

Fueron nombrados miembros de la Comisión de Visita de enfermos los señores Eloy Fontela y David Prieto.

Se acordó solicitar los jardines de «La Polar» para el día 23 de Junio, VII Aniversario de la Institución. Se comisionó a los señores Peña Pita, Fontela, Prieto y Lamelas para el almuerzo campestre.

Expresar las gracias a la firma Martín Dosal y Co., por la donación de distintos impresos.

Debido a que la señorita María L. Aja, Secretaria del Consejo de damas solicitó 6 meses de licencia por tener que ausentarse de este país, le fueron concedidos.

Se dió cuenta del informe de la Comisión de visita de enfermos por haber sido visitados dos veces por semana.

Se nombraron Vocales de la Directiva a los señores Valentín Cao y Vicente Lamelas.

La Junta celebró el entusiasmo de la Sección de Propaganda por la labor ímproba que realiza en pro de los intereses sociales.

MAGNIFICO BAILE EL DIA 20 EN CURROS ENRIQUEZ

El próximo sábado, día 20, los muchachos del Club Apolo celebrarán un grandioso baile en los salones de la sociedad «Curros Enríquez», de Santos Suárez y Dolores, como preliminar de la grandiosa verbena que celebrarán el día 27.

Para esta fiesta del sábado, que como todas las celebradas por este simpático Club quedará brillante, han sido contratados dos conjuntos de primera categoría: la orquesta de Belisario López y el popular septeto Sonora Matancera.

A fin de que concurran a esta fiesta los que todavía no conocen dichos salones, ha sido fijada una ínfima cuota de CUARENTA CENTAVOS de entrada, siendo gratis el servicio de guardarropía y la entrada para las damitas.

Compañía Trasatlántica Española

El vapor correo
"CRISTOBAL COLON"
Saldrá DIRECTO el 17 de MAYO, para
VIGO, CORUÑA, GIJON, SANTANDER Y BILBAO

SALIDA PARA VERACRUZ:
«CRISTOBAL COION»
10 DE MAYO

DIRECTO A CANARIAS vapor correo
"MARQUES DE COMILLAS"
Saldrá el 21 de ABRIL para
LAS PALMAS, CADIZ Y BARCELONA

SALIDA PARA VERACRUZ:
"MANUEL ARNUS"
MAYO 6.

García & Díaz, Ltda. Agentes Generales. Telf. M-6911 y M-6912
Palacio de la Lonja. Apartado 1690. Amgardiaz, Habana.

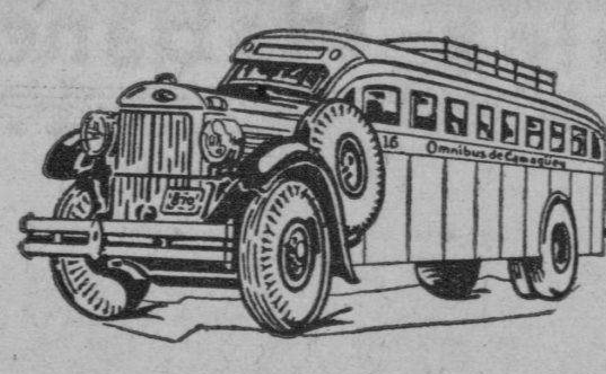

'OMNIBUS DE CAMAGUEY'
(Los Mejores de Cuba).

Salen diariamente de la Habana desde su Estación en el Hotel "PASAJE".

INAUGURACION DE NUEVOS TURNOS DIRECTOS A SANTIAGO DE CUBA

Orden de Salidas.
A las 5.00 a. m.—Para Santiago de Cuba
A las 6.00 a. m.—Hasta Santa Clara
A las 7.30 a. m.—Hasta Camagüey.
A las 12.30 p. m.—A Santiago de Cuba.
A las 4.30 p. m.—Hasta Camagüey.
A las 7.00 p. m.—A Santiago de Cuba (Rápido)
A las 11.00 p. m.—A Santiago de Cuba.

Los "OMNIBUS DE CAMAGUEY" hacen sus viajes directos de la Habana hasta Santiago de Cuba.

Haga sus viajes siempre en nuestros Omnibus, son los más cómodos, los más confortables, los de mayor seguridad, los mejores de Cuba.

Salidas diarias desde el Hotel "PASAJE" por Zulueta, entre San José y Teniente Rey.

Reserve su asiento o pida informes por el Teléfono M-1715

SEGURIDAD. CONFORD. HORARIO FIJO

Las damas del C. Castellano recibirán oportunamente un premio por sus actividades

La Junta Directiva del Centro Castellano, que desde hace tiempo viene observando con especial atención los progresos y labores que dentro del seno social viene realizando la Sección de Damas unida a la Sección de Propaganda, ha creido oportuno y necesario el recompensar de alguna manera digna y altamente significativa la labor que diariamente vienen realizando y que ha cristalizado en los más lisonjeros resultados.

A este fin, teniendo en cuenta los méritos de dichas Damas, y con el objeto de otorgar la recompensa con la mayor imparcialidad y sobre todo con estricta justicia, se constituirá un Tribunal informador que será quien analice los trabajos que cada una de dichas damas haya reportado para con la puntuación elevada que se señale alcanzar el puesto que le corresponda en la promoción iniciada para distinguir a las agraciadas.

La Junta Directiva creará en tal virtud, la condecoración de «Noble Dama de Castilla»», donando a la favorecida los distintivos y banda que se anexarán a todo nombramiento de esta índole, reglamentando las prerrogativas y beneficios de que podrá disfrutar en todos aquellos actos sociales, en los cuales ocuparán siempre puestos de honor y preeminencia.

En su día se dará amplio informe del asunto, y por lo pronto, sepan las entusiastas y decididas damas del Centro Castellano que laboran intensamente, que también para ellas se hará patente el agradecimiento y sentir de cuantos integran la institución.

LA PROPAGANDA DEL CTRO. GALLEGO BENEFICIARA AL MISMO DE MANERA POSITIVA

Celebró su primera sesión despues de constituída, la nueva Sección de Propaganda del Centro Gallego, que por segunda vez preside su titular señor Ceferino Pérez, cuyo acierto al frente de la misma le valió su reelección.

Componen tan importante organismo socios entusiastas y de iniciativas que, traducidas a la realidad, han de ser positivamente beneficiosas para los intereses sociales. De ello han dado inequívocas pruebas en la sesión de referencia, mostrándose poseídos de los mismos propósitos e identificados con la actuación del Presidente, a quien le brindaron la más leal y firme cooperación.

Uno de los primeros acuerdos que tomaron fué ratificar lo recientemente establecido para la obtención del carnet especial de socio propagandista, limitando a cinco las nuevas inscripciones que es preciso hacer para tener derecho al mismo, toda vez que el número de diez que antes se requería resultaba muy difícil de conseguir en las actuales circunstancias y sólo estaba reservado a muy pocas personas que por razón de su industria o de sus actividades cuentan con extensas relaciones.

Para la mejor distribución del trabajo, se nombraron las siguientes Comisiones: Prensa, señores Ramón Sandá, Amadeo Rodríguez y Modesto Iglesias. Propaganda: señores José Villar Tomé, Manuel López Vázquez, Antonio Vázquez y José Eiriz. Cuentas: Rafael Freire y Manuel Pérez. Bajas: David Vázquez, Antonio Vázquez, Trino Sobrino y José Villar.

NO DISTRIBUIRAN MAS PASAJES POR AHORA LAS BENEFICENCIAS

Según nuestras noticias los presidentes de las Beneficencias se han reunido para acordar desligarse de la distribución de medios pasajes, dejando dicha misión al Consulado General de España.

El acuerdo se debe a algunas diferencias surgidas entre las mencionadas sociedades y el Consulado. En caso de tomarse ese acuerdo en firme, las Beneficencias sólo se dedicarían a su misión de socorrer a los que se encuentren en mala situación, según sus medios, después de atender a las viudas y huérfanos que las benéficas instituciones socorren periódicamente.

SENTIDO FALLECIMIENTO

En su residencia de Avenida de Acosta 24, en la Víbora, ha dejado de existir el antiguo y estimado asociado don Manuel Alonso Rodríguez, hermano del Vocal de la Junta Directiva, señor José Manuel Alonso, activo laborioso Presidente de la Comisión de Compra de Ropa.

El señor Alonso Rodríguez perteneció al comercio de esta plaza y disfrutaba de generales y merecidas simpatías por su bondad y hombría de bien. Enviamos nuestro más sentido pésame a la señora Pilar Martínez, viuda del extinto y a su hermano don José Manuel, que goza en la nombrada Asociación de merecidos afectos.

Francisco Monzón comerciante de Alquízar, condenado a pagar a la American A. Chemical $ 1,293.

Conceptuándolo litigante temerario dictó sentencia en ese sentido el Juzgado de Primera Instancia del Oeste. Exhortos, accidentes del trabajo, apelaciones, etc., presentados ayer

(NOTICIAS DE LOS JUZGADOS DE PRIMERA INSTANCIA)

DEL TURNO

EXHORTOS

De Santa Clara en incidente por Juan Torre, al Norte.

De Cárdenas en pensión de María Magaña, al de Almendares.

De Remedios en posesorio de la finca Santa Rosalía, al de Almendares.

De Matanzas en incidente por Pablo Díaz Hernández, al Este.

ACCIDENTES DEL TRABAJO

Turnados los ocurridos a: Avelino Vázquez, al Centro; Lázaro Sánchez, al de Almendares; Delia Brito, al Norte; Justino Mauro Tabares, al Sur; Ramón López, al Este; Isabel Rodríguez, al Oeste.

JUBILACIONES

Las de: Amparo Quesada y Bello sobre pensión de Benjamín Sardiña, al Oeste; Miguel Tenorio Soto sobre pensión de veterano, al Oeste; María Hipólita Novela y Castaño, al de Almendares; Rita María Ardoy sobre pensión de Narciso M. Trías, al Este; Federico Oscar Averhoff, al Centro; Augusto Fines y Díaz, al Norte.

APELACIONES

Las de: Banco Cubano de Préstamos contra Roberto Gómez, al Oeste; y Manuel Carlos Gutiérrez contra Jesús Baltar, al Norte.

DISPENSA DE LEY

Para contraer matrimonio la solicitan Rafael Pujasa y Florit y Rosario Ferrer y Cabrera, al Norte.

SOBRE CAMBIO DE APELLIDO

Promueve expediente José Ricardo Díaz, al de Almendares.

PENSION DE VETERANO

La solicita como tal José de la Rosa y Díaz, al Sur.

DECLARATORIA DE HEREDEROS

Turnadas las de: Elena Prieto y Pérez y Luis Llorens Ferrezuelo, al Centro; y Enrique Sánchez y Zayas, al Este.

MENOR CUANTIA

Compañía Nacional de Espejos contra Vicente Puñal, al Este.

DIVORCIOS

Fermín Rodríguez contra María H. Padroni, al Oeste; Zenaida Zubiaus y García contra Eusebio Artiles y Jiménez, al Centro.

DIVORCIOS EN TRAMITACION

Norte: Gárate

—En el divorcio seguido por Luis Villegas y del Pino contra Matilde Zenaida Orbeta e Infante, se tiene por ampliada la lista de testigos de la demandada y se señala para su examen el día 23 del actual, a las nueve de la mañana.

—En la jubilación de Francisco González Borrero, se manda a elevar el expediente a la Audiencia, debiendo comparecer en el Juzgado el interesado a notificarse.

—En el divorcio seguido por Eliseo Grenet y Sánchez contra Bertha Justina González y Govín, se tiene por presentado por el actor el pliego de posiciones por el que ha de declarar la demandada en el día de hoy, a las 9 a. m.

—En el divorcio seguido por Lydia Fajardo Dávila contra William Gómez Colón y Jáen, se ha señalado el día 25 del actual, a las nueve de la mañana, para la comparecencia que determina el artículo 39 de la Ley de la materia.

—En el divorcio seguido por Carmen Bustillo y Alvarez contra José Oruña y Herrera, se ha dictado sentencia por la que se declara con lugar la demanda y en su consecuencia disuelto el vínculo matrimonial existente entre ambos cónyuges, disponiéndose que los hijos varones queden al cuidado del padre, y la hembra, de la madre, y se ratifica la pensión de $20.00 concedida a los menores.

Este: Perdomo

—En el divorcio seguido por Angelina Silveira y Quinta contra Enrique Gumersindo Leandro García y Alfonso, se tiene por separada a la actora de la causal alegada en su escrito de demanda y por allanada a la reconvención formulada, y se confiere traslado al demandado de conformidad con lo dispuesto en el artículo 46 de la Ley de Divorcio vigente a fin de que manifieste si está conforme en que se falle el pleito sin el previo recibimiento a prueba.

Almendares: Sainz-Silveira

—En el divorcio seguido por Carmen Rodríguez Pérez contra Roberto Ramón Courtiller, se celebró la comparecencia que determina el artículo 39 de la ley de la materia y se abrió a prueba dicho acto por veinte días para proponer y practicar.

—En el divorcio seguido por Estrella Pérez contra Nicanor Pérez Ferrero, se llevó a efecto la comparecencia para que prestara confesión judicial la actora.

Almendares: Rubio

—En el divorcio seguido por Emilia Valler Hernández contra Eduardo Fernández y Borrero, se admite la demanda y se confiere traslado al demandado emplazado para que dentro del improrrogable término de nueve días comparezca en autos personándose en forma.

ASUNTOS GENERALES EN TRAMITACION

Norte: Leal

—En el mayor cuantía seguido por Julio Dumas Alcocer contra Domingo Reigosa Rego y otros, a solicitud de la representación del actor se da traslado a las otras partes a los efectos de lo que dispone el párrafo cuarto del artículo nueve de la Ley de Enjuiciamiento Civil.

—En el procedimiento sumario de la Ley Hipotecaria seguido por Ernesto José Sarrá y Hernández contra Sebastián Gelabert Ferrer, se ha dictado auto por el que se tiene por separado al demandado de la impugnación de cuentas formuladas en este juicio, y se declara exento de toda responsabilidad al Administrador Judicial, condenándose a las partes a estar y pasar por lo acordado en todo tiempo, sin hacer especial condena de costas.

—En el mayor cuantía seguido por Mary Morandeyra contra «La Metropolitana», y «Ortega y Fernández», prestó confesión Ortega y Fernández.

Sur: Gárate

—En el menor cuantía seguido por Casteleiro, Vizoso y Cía, continuado por Alberto Morales Montalvo contra Manuel Villopol, habiendo transcurrido el término concedido al demandado para nombrar perito sin que lo hubiera verificado, se le tiene por conforme con el nombrado por la parte actora y se dispone que se practique por dicho perito el avalúo dispuesto.

—En el ejecutivo seguido por The National City Bank of New York contra Francisco Mestre Hernández, Francisco Machado Mena y José María Coto Leiseca en cobro de $28.017 se suspendió el acto dispuesto para ayer a solicitud de la representación actora.

Oeste: Baños

—En el menor cuantía seguido por The American Agricultural Chemical Company contra Francisco Monzón, comerciante del pueblo de Alquízar, se declara con lugar la demanda y se condena al demandado a que pague a la actora la suma de $1,293.00, más los intereses legales desde la interpelación judicial, y las costas en el concepto de litigante temerario y de mala fe a los efectos de la orden número 3 Serie de 1901.

—Se declara intestado el fallecimiento de Jacobo José Elejarde Hernández y por sus únicos y universales herederos a su hijo legítimo José Elejarde Arandia y a su viuda María Luisa Sixta de la Caridad Arandia y Hornillo.

Almendares: Rubio

—En el mayor cuantía seguido por Samuel R. Barrera y Rodríguez contra Celestino Suárez y Gutiérrez e Isidoro Pérez y Suárez, este último fallecido, se ha dictado auto por el que se declara sin lugar el recurso de reposición establecido por la representación del demandado Suárez contra la providencia de fecha 29 de marzo último, la que se mantiene integramente sin hacer especial imposición de costas.

Propondrá el coronel Despaigne hacer otra emisión de billetes para recoger $10,000,000 plata

La recaudación del Fondo Especial de Obras Públicas pasará de $8.000,000, el doble que en 1934. Denuncias de terrenos que son del Estado. Investigación ordenada

El Secretario de Hacienda estuvo ayer atendiendo en su despacho diversos asuntos que llevará al Palacio tan pronto los deje terminados.

Entre ellos figura el proyecto de una nueva impresión de diez millones de pesos en certificados plata con el propósito de recoger una cantidad igual que se encuentra en circulación, teniendo en cuenta que el Comercio, la Industria y el público en general ha absorbido rápidamente la primera emisión puesta en circulación por el Gobierno con notorio éxito.

Existe la impresión que tan pronto conozca el proyecto el Consejo de Secretarios impartirá su aprobación, ya que la emisión circulante de diez millones de pesos no da abasto a las necesidades de la demanda.

LA RECAUDACION DEL FONDO ESPECIAL

La recaudación de la Dirección del Fondo Especial de Obras Públicas desde el primero de julio del año 1934 hasta el 14 de abril del corriente año, alcanza la cifra de $7.697.073.34, es decir en los nueve y medio meses del presente ejercicio fiscal. En el mismo período de tiempo del ejercicio fiscal 1933-1934 se recaudó la suma de $4.660.840,18, por lo que hay una diferencia a favor del Estado este año de $3.036.233.16.

Como falta dos meses y medio para terminar el ejercicio fiscal actual, se calcula que el Fondo Especial podrá recaudar la suma de $8.400.000

TERMINADO EL MOVIMIENTO

Según nos informó ayer el doctor Barreras, Director del Fondo Especial de Obras Públicas, ya ha terminado el movimiento de personal en esa dependencia; no quedan por lo tanto plazas vacantes y las oficinas funcionan con toda regularidad, con el personal nuevo y el antiguo.

TRANSFERENCIAS DE CREDITO

Por Decreto Presidencial se dispone la transferencia de $8.000 y de $6.000 que serán acreditadas a las consignaciones que figuran en los Capítulos I Artículo Unico, personal del Servicio Central de Hacienda a Superintendencia de la Secretaría, destinado al pago de jornales de obras, reparaciones y limpieza del edificio de la Secretaría y sus dependencias anexas.

AMNISTIA A LOS DUEÑOS DE CASAS

Una comisión de propietarios del término municipal de la Habana estuvo ayer en la Secretaría de Hacienda, con el fin de interesar del Cor. Despaigne sea aprobada por el Consejo de Secretarios, la gestión que viene realizando para lograr la promulgación de un Decreto-Ley de amnistía a los dueños de casas, en lo que se refiere a contribuciones atrasadas y pagos atrasados de consumo de agua.

DE LAS PROPIEDADES DEL ESTADO

Ha interesado la Secretaría de Hacienda de la de Justicia, informe sobre las denuncias presentadas de terrenos propiedad del Estado que actualmente han sido usurpadas por particulares, a fin de que por dicha Secretaría determine si en los casos que no se ha cumplido las formalidades exigidas por las disposiciones vigentes, deben tomarse en consideración las denuncias presentadas, llevándose adelante las investigaciones, o sí, por el contrario, deben devolver a los interesados para que llenen los requisitos legales en esta materia.

LA PLAYA DE MARIANAO

En este orden de cosas la Sección de Bienes del Estado, a virtud de denuncia presentada, ha ordenado una investigación en la parte que en la Playa de Marianao ocupa la Sociedad Casino Español de la Habana, por decirse en la denuncia, que dicha Sociedad ha levantado, en aquel lugar, distintos edificios, sin estar legalmente autorizada para hacerlo.

OTRA DENUNCIA

El Alcalde Municipal de Bauta, ha denunciado a la Sección de Bienes del Estado de unos desalojos que en la zona marítima de aquel lugar vien realizando un individuo apedillado Valdés Prado, ejerciendo la acción judicial, aunque sin tener derecho para ello.

Por la referida Sección se ha ordenado una investigación sobre dichos desalojos, interesándose en ello también la Secretaría de Gobernación.

SUSPENDIDAS LAS AUDIENCIAS

Tanto el Secretario como el Sub Secretario de Hacienda Cor. Manuel Despaigne y Dr. Juan A. Martínez, respectivamente, han suspendido las audiencias durante los días que restan de Semana Santa, con el ruego al público de que permita en esos días atender a otros asuntos urgentes y relacionados con la organización de las dependencias de la Secretaría.

OFICIAL

ANUNCIO.—República de Cuba. Secretaría de Defensa Nacional, Ejército Constitucional, Cuartel Maestre General, Habana, 9 de Marzo de 1935. Hasta las 9 a. m. de los días del mes de Abril de 1935, que se expresan a continuación, se recibirán en estas oficinas sitas en Diaria y Sánchez Figueras, proposiciones en pliegos cerrados para suministros y entrega al Ejército, durante el año fiscal 1935 a 1936, de los artículos que comprenden los siguientes pliegos: MADERAS, CAMAS Y UTILES VARIOS día 22; ARTICULOS DE COCINA Y COMEDOR día 23; UTILES Y EFECTOS DE OFICINA Y MATERIAL DE IMPRENTA día 25; MATERIAL DE HERRAJE Y HERRAMIENTAS DE MECANICA y UTILES DE LIMPIEZA e HIGENE día 26; MEDICINAS, INSTRUMENTOS DE CIRUGIA HUMANA Y VETERINARIA Y MATERIAL DE CURACION día 29; HERRAMIENTAS DE CONSTRUCCIONES día 30; MATERIALES DE CONSTRUCCIONES día 2; ACCESORIOS PARA TRANSPORTES Y MATERIAL ELECTRICO Y EFECTO DE ALUMBRADO día 3; ARTICULOS PARA LA CONSERVACION DEL MATERIAL Y ARTICULOS VARIOS Y MATERIAL TELEFONICO día 6; EFECTOS DE TALABARTERIA Y ARNESES día 8; ZAPATOS día 9; ARTICULOS Y MATERIALES DE COSTURA Y VESTUARIO Y SOMBREROS día 10; y entonces las proposiciones se abrirán y leerán públicamente. Se darán pormenores a quien los solicite. M. López Migoya, Teniente Coronel del Ejército Constitucional, Cuartel Maestre General.

EDICTO

CONSEJO DE ADMINISTRACION DE LA ZONA FRANCA DEL PUERTO DE MATANZAS

SE HACE SABER por medio del presente edicto que la Sociedad Regular Colectiva que gira bajo la firma o razón social de «Ignacio [illegible] y Compañía», con domicilio en la villa de Jovellanos, calle de José [illegible] número sesenta y siete y medio, de la Provincia de Matanzas, de acuerdo con lo dispuesto en el artículo [illegible] del Decreto-Ley 490 de 14 de Septiembre de 1934 publicado en la Gaceta Oficial de la República, Edición Extraordinaria número 83 de 15 de Septiembre de 1934, ha solicitado la concesión de un mil metros cuadrados de terreno o sean veinte metros de frente por cincuenta de fondo o veinticinco de frente por cuarenta de fondo para un establecimiento industrial haciendo constar en la solicitud:

A)—Que la Compañía solicitante es cubana por la naturalidad de sus integrantes, por estar constituída en Cuba con arreglo a sus leyes y domiciliada en este País, en el domicilio arriba indicado.

B)—Que el presupuesto de las obras calculados prudencialmente y sin perjuicio de ampliarlo después es de [illegible] mil pesos, comprometiéndose a realizarlas dentro del plazo máximo de seis meses, prestando fianza en efectivo por el cinco por ciento del valor de dichas obras.

C)—Que la industria cuyo establecimiento se pretende al amparo de la concesión utilizará exclusivamente materia prima extranjera en la fábrica, transformación y demás operaciones químicas, de carbonato de calcio, jabón, glicerina, esencia de [illegible], fenol carmina y similares para la confección de productos comerciales de exportación.

D)—Acompañan dos documentos justificativos de estar constituída la Sociedad Mercantil, Regular Colectiva, radicada en Cuba e inscripta en el Registro Mercantil.

Esta concesión caso de otorgarse se sujetará a lo dispuesto en el artículo seis del Decreto citado y por estar la industria cuyo establecimiento se pretende comprendida entre las enumeradas en el artículo cuatro del Decreto mencionado, publicándose este edicto para general conocimiento en dos periódicos de los de mayor circulación de la ciudad de la Habana y además, de oficio, en la Gaceta Oficial de la República, comunicándose a las Cámaras de Comercio de las poblaciones de primera y segunda clase, y con el fin de que las personas o entidades que se consideren perjudicadas puedan dentro del improrrogable término de quince días deducir oposición con arreglo al Decreto-Ley mencionado, y decursado este término sin oposición el Consejo de Administración de la Zona Franca del Puerto de Matanzas podrá conceder el permiso solicitado.

Y para publicar por una sola vez en el DIARIO DE LA MARINA, libramos el presente edicto en Matanzas, a 15 de Abril de mil novecientos treinta y cinco.

Dr. Joaquín de Rojas,
Presidente.

Dr. Mario A. Jordán,
Secretario.

OFICIAL

República de Cuba.—Secretaría de Obras Públicas.— Comisión Permanente de Subastas para Obras y Servicios de la Secretaría.— Habana Abril 15 de 1935. Hasta las diez de la mañana del día 15 de Mayo de 1935 se recibirán en esta oficina de la Comisión Permanente de Subastas para Obras y Servicios de la Secretaría, situada en el local anexo a la Dirección General, proposiciones en pliego cerrado para la contratación de las Obras de reconstrucción del espigón y almacén No. 1 y de los pisos frente a los almacenes Nos. 2 y 3 de Paula en el puerto de la Habana y entonces se abrirán y leerán públicamente. En la oficina de la referida comisión se facilitarán pliegos de condiciones, modelos de proposiciones y pormenores a quien lo solicite.— Francisco J. de Solo,—Director General Interino.— Presidente de las Comisiones Permanentes de Subastas de la Secretaría de Obras Públicas.

Días 16-17-18-19.

OFICIAL
ANUNCIO DE SUBASTA

República de Cuba.—Secretaría de Defensa Nacional.—Ejército Constitucional.—Cuartel Maestre General.—Habana, abril 8 de 1935.—En el Cuartel «Capitán Emilio Alvarez» sito en Suárez y Diaria, Habana, Sección de Subsistencias y hasta las fechas que más adelante se expresan, se recibirán proposiciones en sobres cerrados para los siguientes suministros durante el año fiscal de 1935 a 1936.— **De Avena y Heno**, para todo el ganado del Ejército Constitucional. Hasta las 9 a. m. del día 4 de mayo de 1935.— **De Víveres**, para la Clínica «Cuatro de Septiembre», Hospital General Militar y demás fuerzas del Ejército Constitucional destacadas en los términos de Habana y Marianao. Hasta las 9 a. m. del día 7 de mayo de 1935.— **De Viandas**, para la Clínica «Cuatro de Septiembre», Hospital General Militar y demás fuerzas del Ejército Constitucional destacadas en los términos de Habana y Marianao. Hasta las 9 a. m. del día 11 de mayo de 1935. **De Hielo y Combustible** (leña y carbón mineral y vegetal) para la Clínica «Cuatro de Septiembre», Hospital General Militar y demás fuerzas del Ejército Constitucional destacadas en los términos de Habana y Marianao. Hasta las 9 a. m. del día 13 de mayo de 1935.—En cada una de las fechas indicadas y a la hora consignada, se abrirán los sobres que contengan las proposiciones presentadas y se leerán públicamente.—En el referido Cuartel «Capitán Emilio Alvarez», Sección de Subsistencias, se facilitarán pliegos de condiciones, modelos de proposiciones y pormenores a quien lo solicite.—(f). M. López Migoya, Teniente Coronel del Ejército Constitucional.—CUARTEL MAESTRE GENERAL.

Día. 16.

Cinco personas puestas en libertad por los militares

Por disposición del Gobernador Militar de la Habana, fueron ayer decretadas las libertades de Antonio Arias Moyedo, Roque Garrendez Rodríguez, Manuel Garrendez Rodríguez, Arturo Díaz Jiménez y Joaquín Juara Méndez, que se encontraban recluídos en el vivac.

M.E.C.D. 2016

RADIO
Westinghouse
MODELO WR-22B
$47.50
LOS DE NUEVA REMESA SUBIRAN EN PRECIO.
WR-22 B
CINCO TUBOS CIRCUITO SUPER-HETERODINO ONDA LARGA Y ONDA CORTA LIMITADA
¡Adquiera el suyo ahora!
COMPAÑIA WESTINGHOUSE ELECTRIC DE CUBA
SAN JOSE 16 Y 18 TELF. M-6931 HABANA.
dekora

Solemnes actos religiosos el próximo día 28

La institución San Benito de Palermo los organiza en honor de su santo patrono

La institución benéfico-religiosa «San Benito de Palermo», nos envía atenta invitación—que suscribe el Gran Maestro de la Congregación, señor Gregorio García Fichardo—para la misa que en honor del Santo Patrono de la misma se efectuará en la Iglesia del Espíritu Santo el domingo 28 del corriente mes, a las 9 a. m., y para la Velada lírico-literaria que se efectuará a las 8 p. m. del mismo día, en su templo, calle de Habana número 163.

El brillante programa dispuesto es el siguiente:

Primera Parte:

1.—Ofrenda floral (conjunto de niñas) y Serenata de los Angeles, ejecutada por la Orquesta.
2.—Discurso por el Gran Maestro de la Congregación, señor Gregorio García Pichardo.
3.—«Ya es tarde», poesía, señorita Rosario Hernández.
4.—«La espada de Toledo», (canto), señor Agustín Acosta.
5.—Preludio en «Re Mayor», violín y piano, O. M. Boufartigue y Obdulio Morales.
6.—«Año Nuevo», poesía, señorita Pilar Román.
7.—Inspiración a «San Benito de Palermo», ejecutado por la orquesta.
8.—«Plegaria a Dios», poesía, señorita Carmen Travieso.
9.—Discurso, señor Oscar Molina.

Segunda parte:

1.—Himno a San Benito, coro de señoritas, acompañado por la orquesta.
2.—«La Niña y la Rosa», poesía, señorita María de J. Fernández.
3.—a—«Capricho Triste»; b—Bruja de Amor, canción romántica, piano solo, señor O. Morales.
4.—«Doña Francisquita», canto, señor Agustín Acosta.
5.—«Oración por todas», poesía, niña Onelia Bergrac.
6.—Duetto del Souvenir de Haydin, solo de violín, O. M. Boufartigue, piano, Obdulio Morales.
7.—«Madre», poesía, señorita Victoria Ruiz.
8.—Consagración a San Benito, melopea, Edelmiro Pérez, acompañado por la orquesta.
9.—Resumen, por el doctor Siriaco Villaurrutia.

GOMA LACA BLANCA y amarilla, ELEFANTE
siempre tenemos un precio especial para Ud. preguntenos.
Ferretería OLAVARRIETA
Neptuno 106, entre Campanario y Perseverancia. Telf. A-9480
LA LLAVE

Para el catarro...
La ciencia unida a la experiencia recomienda

GRIPPOL

VERBENA DE BEJUCAL
para recaudar fondos a fin de dotar al Municipio de una ambulancia y materiales para el Servicio de Incendio.
Desde el Sábado 20 al Domingo 28 del Mes Actual
GRANDES ESPECTACULOS.
BAILES AL AIRE LIBRE.
JUEGOS LICITOS DE TODAS CLASES.
TOMBOLAS
CARRERAS DE CABALLOS, ETC.
No deje de venir a
BEJUCAL
en esa semana y pasará un rato alegre.

Se dió varios navajazos un hombre con ánimo de morir

En la calle de San Anastasio fué encontrado herido un individuo que dijo nombrarse Eulogio Lamar Osorio, mestizo, mayor de edad y sin domicilio. Presentaba varias heridas incisas de carácter leve diseminadas por el cuerpo y las cuales declaró se había ocasionado con una navaja, con ánimo de suicidarse, por estar aburrido de la vida.

Encarcelados el dueño y el encargado de una panadería

Ayer ingresaron en el vivac a disposición de la Comandancia Militar, Antonio Díaz y José Manuel Blanco Salgado, dueño y encargado, respectivamente, de la panadería situada en Baratillo número 9.

Fueron acusados por Antonio Domínguez y Agustín González, de haberlos obligado a trabajar más de catorce horas diarias, bajo amenazas de dejarlos cesantes, lo que verificaron, extremos éstos que comprobó la policía en sus investigaciones.

Neuralgia
Jaqueca
Dolor de Cabeza
- - se alivian pronto con PENETRO que con las virtudes penetrantes del unto de carnero combina las propiedades sanativas y calmantes del mentol, eucaliptol, trementina y otros ingredientes escogidos.
PENETRO *es indispensable en el hogar para catarros y resfriados, dolores, contusiones, quemaduras, picadas de insectos, etc.*
OJO—Guarde las cubiertas vacías de PENETRO y de las Creaciones de Belleza BLANCO Y NEGRO si desea participar en los premios de $1200.00 ORO que Plough ofrece este año SIN CONCURSO. Para más detalles, infórmese en las farmacias o diríjase a Plough, Box 377, Memphis, Tenn., U. S. A.

ASOCIACION DE REPORTERS DE LA HABANA
(Círculo Nacional de Periodistas)

E. P. D.

NUESTRO COMPAÑERO

Sr. Enrique Palomares y Argüelles

EX-DIRECTOR DE «EL MUNDO»

HA FALLECIDO

Y dispuesto su entierro para las cuatro y media de la tarde del día de hoy, miércoles, en nombre de la Asociación de Repórters de la Habana, se ruega a todos los compañeros y amigos, se sirvan concurrir a la casa mortuoria, sita en Baños número 120, entre 23 y 25, Vedado, para desde allí acompañar el cadáver hasta el Cementerio de Colón.

Habana, Abril 16 de 1935.

SALVADOR QUESADA TORRES, Presidente, p. s. r. ANTONIO POLO, Secretario.
JESÚS SOLER, Presidente de la Comisión de Beneficencia.

POMPAS FUNEBRES
BERNARDO GARCIA
Zanja 75, esq. a Belascoaín. Telfs. U-7310, U-7650

Crónica Habanera

(Continuación de la Pág. SIETE)

EN EL AUDITORIUM

Un gran concierto se celebrará esta noche, a las nueve, en el hermoso teatro Auditorium.

Primero de los dos conciertos sacros, organizados por el conocido maestro Cándido Herrero y bajo la instrucción vocal de la soprano Marila Granowska.

A juzgar por el programa y por las personas que lo interpretan, este concierto constituirá un acontecimiento artístico.

He aquí el programa íntegro.

Primera Parte:

1.—Chaminade. Angelus. Coro de damas.
2.— Mendelsshon. Cuarteto del Oratorio Elías, señora Gómez Cueto, señora Todaro, señora Warren y señor Larrea.
3.—Massenet. Solo de soprano del Oratorio, Magdalena, señora Todaro.
4.—Handel. Largo como Cuarteto Señora Reina, señora Todaro, señora Lawrry, señora Arango y señora Pisareskaya.
5.—Beethoven. Pie Jesu. Solo Contralto, señora Pisareskaya.
6.—Sibelius. Cantata Filandia. Coro de damas.
7.—Dubois. Siete Palabras de Cristo. (a) Solo de soprano, señora Blanco de Cárdenas; (b) Solo de barítono, señor Larrea; (c) Terceto, señora Todaro, señora Arango, señor Larrea; (d) Adoremus (Coro mixto).

Segunda Parte:

Rossini. «Stabat Mater». Solos, Dúos, Cuartetos, Coros y Orquesta.

Solistas: soprano, señora M. Gronowska; contralto, señora Pisareskaya; tenor, señor J. G. Coronel; barítono, Rev. P. Larrea.

Nos. 1, 2, 3, 4 y 5.

Pequeño Intermedio

Nos. 6, 7, 9, 9 y 10 del «Stabat Mater». Rossini.

PRO ARTE MUSICAL

Por causas ajenas a su voluntad, la Directiva de la Sociedad Pro Arte Musical se ha visto precisada a cambiar la fecha de la presentación de la comedia «La Escuela de Millonarias», la cual se efectuará el lunes 29 de abril en lugar del día 25 como se había anunciado.

También ha cambiado las fechas de los conciertos del barítono Carlos Morelli, que serán los días 6 y 8 del próximo mes de mayo en lugar del 3 y del 6, como estaba anunciado.

Lo que con gusto consignamos para conocimiento de los asociados en general.

CASINO ESPAÑOL

Reina mucha animación entre los asiduos al Casino Español para el tradicional baile del Sábado de Gloria que, como hemos anunciado, tendrá lugar el próximo día veinte.

Será en sus hermosos salones del Paseo del Prado.

Y dará comienzo a las diez de la noche.

Fiesta organizada por el brillante Comité de la Casa que preside el señor Luis García Pedrosa, que ha dispuesto la etiqueta blanca en los caballeros.

Tocarán los Hermanos Martínez y el popular Septeto Matancero.

PROXIMO CONCIERTO

El día veintisiete del presente mes se celebrará en el salón de plata del Hotel Nacional el concierto organizado por la Asociación de Antiguos Alumnos de Valls, en honor de la dirección de Cultura de la Secretaría de Educación.

Tomará parte en el mismo el Cuarteto Clásico de la Habana integrado por los profesores José Valls, Armando Molina, Enrique G. Mantici y Santiago G. Ortega.

En el programa figura el cuarteto en re menor de Mozart, el cuarteto español de Pastor y obras de Beethoven, Gluck, Mendelssohn y Boccherini.

Tan magnífica audición dará comienzo a las cinco y media de la tarde y será por rigurosa invitación

BODA INTIMA

En completa intimidad y ante el conocido notario doctor Rafael Martínez Prieto, han contraído matrimonio la bella señorita Luisa Berrayarza y el joven Luis Karakatze.

La señorita Berrayarza, notable nadadora del Miramar Yacht Club, es hija de nuestro distinguido amigo el señor Antonio S. Berrayarza, Presidente de la Asociación Nacional de Colonos.

Suscribieron como testigos en dicho acto, el doctor Miguel Angel Entenza y el señor Lesmes Pascual, por ella y por él, los doctores Ramón Acosta y Miguel Fernández de Castro.

DE CAMPOAMOR

Muy favorecido por nuestra sociedad elegante se vió ayer el simpático Teatro Campoamor, con motivo de su día de moda.

La selecta concurrencia allí congregada, presenció el estreno de la simpatiquísima producción de Joe E. Brown, titulada «El campeón ciclista».

Cinta de argumento muy entretenido, y de escenas muy interesantes.

El viernes, en respeto al día, se presentará al público una película de emocionante argumento, que lleva por título «La primera guerra mundial».

SENTIDO ACTO

En la tarde de ayer, recibieron cristiana sepultura en el Cementerio de Colón, los restos mortales del respetable caballero José Eligio Lima y Lima, jefe de una distinguida familia.

Sentido acto, en el que se dieron cita familiares y amigos del desaparecido en gran número.

Por medio de estas líneas hacemos llegar nuestra más sentida expresión a sus hijos todos, entre los que se cuenta el conocido matrimonio Antonio Lima y Carmen Seiglie, así como a su nieta, la señorita Yolanda Lima y Seiglie.

HACIA TRINIDAD

Con el propósito de pasar las tradicionales fiestas de la Semana Santa en la poética y legendaria Trinidad, embarcan las distinguidas señoritas Sánchez Iznaga, hijas del que fué ejemplar caballero licenciado señor Saturnino Sánchez Iznaga.

Muy grata estancia les deseamos en la bella ciudad vil'areña.

Luis DE POSADA.

SANATORIO
PARA ENFERMEDADES NERVIOSAS Y MENTALES DEL
DR. ARMANDO DE CORDOVA
Profesor de Enfermedades nerviosas y mentales de la Universidad Nacional
En una extensión de una caballería de tierra, con frondosa arboleda y jardines, donde los pacientes pueden hacer vida al aire libre. Arroyo Arenas.—Kilómetro 17 de la Carretera Central. Teléfono número 26.
Consultas en la Habana: Industria 122 esq. a San Miguel. Lunes, miércoles y viernes, de 3 a 5 y en el Sanatorio por la mañana.—Teléfono: A 6674.

DE SAN MIGUEL DE LOS BAÑOS

La temporada de Primavera se desenvuelve pletórica de concurrencia que está disfrutando de la temperatura deliciosa de que gozamos a la vez que del poder milagroso de estas aguas y del encanto de nuestros paisajes.

Interminable sería la relación de las personas que han buscado refugio en este verdadero paraíso para hacer sus vacaciones de Semana Santa. Desde el Viernes de Dolores llegan de continuo caravanas de máquinas que se distribuyen entre los Hoteles y casas del Balneario dando al pueblo y sobre todo al bello parque de los Manantiales el aspecto de las grandes temporadas.

Por el Gran Hotel del Balneario han desfilado en estos días un sinnúmero de huéspedes distinguidos y ahora se encuentran entre otras las familias de Hernández Cartaya, de Guau, gerente de la casa de J. Vallés, de Salustiano García, de Antonio Escoto, del Dr. López Ibáñez, las Doctoras Felicia Guerra y Cheché Sirven, el Conde del Rivero, bien querido Presidente de la Empresa del DIARIO, Mrs y Mr. Donning del Havana Post, Mrs. Jouriech, de la Moda Americana, Henry Mayorkas y familia, Mr. Hamel y familia, Mr. Schapiro y familia, señor Teófilo González, Presidente de la Colonia Española de Sagua, señoritas Esperanza Cueto, Dra. Rodríguez, Clarina Recio, familias de Julio Suárez, de Antonio García, de Julio Olaguezaga, la Sra. Juanita C. de Aregui, Sra. de Armand, Cosme del Peso padre e hijo y el hacendado cienfueguero señor Carlos Felipe Gutiérrez esperándose en estos días un buen número de familias y entre ellas las de los doctores E. Angulo, Pérez de los Reyes, Casariego, a la del respetable fabricante de tabacos señor José del Junco y la Sra. María Radelats Vda. de Fontanills acompañada de sus hijas.

También se encuentra en este Balneario las familias de Hill, Comas, Weiss, Obregón, Sardiña López Toca, Gou Villaoz, Echeveste, Palicio, de Ramón A. Catalá, de Poveda, la de Luis Alvarez, Valentín G. Suárez, Andrea y Mercedes Díaz, de San Miguel, Rodolfo Hernández, Giquel, González Maviero, Mayol, Plasencia, Villar Pedro García, Alejandro Mora, A. Collado, López Silvero, Varela, Marcos, de la Cruz, Cisneros Medina Martínez, Llaca, de Pablo, Prats, N. de Cárdenas, Menéndez, Maxwell, Alvaro Ledón, H. Rodríguez Arellano, Aparicio, Curbelo, Berrayarza Batet y otras que me sería difícil recordar.

El Dr. Ramos Baez, Médico Director del Balneario ya ha dejado terminadas las instalaciones de los Laboratorios clínico y químico y asimismo la farmacia del Balneario con lo cual todos los temporadistas tendrán asegurada una completa y eficientísima atención en los aspectos científicos puestos que los análisis químicos y biológicos quedarán a cargo del eminente químico doctor Font, de Matanzas y la botica a cargo del señor José Mier.

Mucho nos congratula observar la animación reinante que ha devuelto a este oasis de paz y de salud la alegría y la distinción de que se mostraron en pasadas épocas las que pueden parangonearse con las que se hacen en los Balnearios más afamados del extranjero.

El Corresponsal.

DEFUNCIONES OCURRIDAS AYER EN LA HABANA

José E. Segundo, negro, 50 años, Bruzón y P. Dulce. Gangrena.
Cruz Morejón, blanco, 92 años, Colina 43, Cardio esclerosis.
Manuel Alvarez, blanco, 37 años, Hospital C. García. Bronconeumonía.
Rufina Caso, mestiza, 45 años, Hospital 3, Insuficiencia mitral.
Oneida Toledo, blanca, 3 años, Hospital Mercedes, Absceso del pulmón.
Hilda Ruiz, blanca, 5 meses, Sol 91, Gastro enteritis.
Paula Salbán, mestiza, 4 días, Hospital C. García. Vicios de conformación congénita.
Evangelina García, blanca, 23 años, San José 62. Bronquitis crónica.
Carlos Valdés, negro, 1 año, Cerezo 101. Enteritis.
Enrique Domínguez, blanco, 53 años Municipio 91. Bronconeumonía.
Alfredo Pérez, blanco, 77 años, Picota letra D. Insuficiencia cardiaca.
Julia González, mestiza, 9 meses, Estravez 72. Diarrea y enteritis.
Francisco González, blanco, 63 años Milagros 47. Arterio esclerosis.
Julia García, blanca, 53 años, Serafines 22. Tuberculosis pulmonar.
Rainero Turbarán, mestizo, 54 años, Fonts 42. Enteritis aguda.
Eduardo Pérez, mestizo 6 meses, San Leonardo 10. Enteritis aguda.
Manuela de Cárdenas, blanca, 88 años, Calle G. 66. Anemia.
Eduardo Cartaya, negro, 30 meses. Hospital Las Animas. Meningitis tuberculosa.
Ignacio Pérez, mestizo, 15 meses, Maceo 115. Intoxicación aguda alimenticia.
Manuela Menéndez, blanca, 85 años, Estrella 41. Oclusión intestinal.
José Eligio Lima, blanco, 85 años, 10 de Octubre 646. Cardio esclerosis.
Ruth Olga González, blanca, 14 años, San Lázaro 335, Bronconeumonía.
Manuel A. Rodríguez, blanco, 76 años. Ave. de Acosta 24. Cáncer del esófago.
Teresa Falcón, blanca, 57 años, Monte 889. Erisipela.
Angel Rodríguez Carballo, blanco, 2 años. Hospital Las Animas. Meningitis neumocóccica.
Clotilde Ortiz, blanca 65 años, Washington 2, Asistolia.
Manuel Alvarez Valdés, blanco, 47 años, Octava 9. Miocarditis
Joaquín Aguirre Iznaga, blanco 38 años, Mercades 31, Insuficiencia cardiaca.

PARA LA TEMPORADA DE PLAYA
Trajes de Baño
para
Señoras - Caballeros y Niños
El ULTIMO ATREVIMIENTO DE LA MODA

Trajes de lana pura, coarrugados, en preciosas combinaciones de colores. Modelo 1935
3.25
La moda impone caprichos originales, en los modelos para 1935, que pueden considerarse casi como atrevidos.
Las últimas novedades de las playas Europeas y Americanas representadas en los trajes que presentamos, y que según nuestro invariable lema los ofrecemos
A LOS PRECIOS MAS BAJOS DE LA HABANA
Nuestra vidriera exposición le presenta infinidad de modelos de una atracción inigualable.— No deje de verla.
VEA AQUI ALGUNOS DE ELLOS!
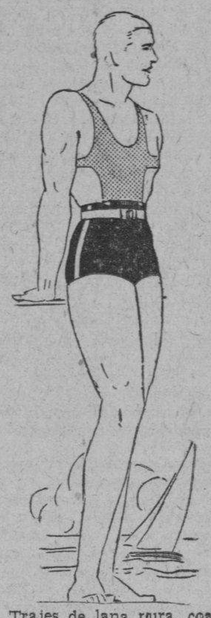
Trajes de lana pura, coarrugados en color Orange y Azul Modelo 1935
5.00
PARA SEÑORAS
TRAJES de Baño, de lana pura, muy finos, Marca «Aqua» a 2.75
PANTALONES, de Playa, gran variación en colores y estilos de novedad a 2.18
TRAJES de Baño de pura lana, Gran Novedad. Marca «Aqua» a 4.25
PIJAMAS, de Playa estilo ultra moderno. Marca Kayser a 4.25
TRAJES de Baño, pura lana, de la famosa Marca «Jantzen» a 9.50 8.00 y 6.70
SWEATERS de Playa Modelo lo más original a . 1.18
PARA CABALLEROS
PANTALONES, Marca Jantzen. Estilos «Champion» a 6.70
PANTALONES, «Catalina» Mickey Riley Estilos novísimos a 6.50
JERSEY de lana, para Playa, la última novedad, a 3.75
PARA NINOS
TRAJES de Baño, en lana, diversos estilos y colores, para niños de 2 a 8 años a 1.00
TRAJES de Baño, en lana, Estilo «Tarzán», para niños de 2 a 8 años a 1.25
TRAJES de Baño, de lana pura, algo muy original, para niños de 2 a 8 años a 1.75
OTRAS NOVEDADES PARA LA PLAYA
Tenemos un inmenso surtido en BOLSAS, ZAPATILLAS, GORROS ALBORNOCES, TOALLAS DE BAÑO y demás novedades para la Playa, que constituyen la última expresión de la moda para la presente Temporada.— Pídanos una demostración.
La Gran Venta Del Corte
Continúa siendo el furor mayor de la presente Temporada
GARANTIZAMOS
Los Más Extensos surtidos — Las Más altas Calidades
Los Precios Más Bajos. Vea algunos precios:
CHIFFONES Estampados, Franceses de $1.25 vara. CORTE DE 4 VARAS 2.45
SEDAS Estampadas Super, finas, en 200 diseños de 1.50 y 1.75 vara CORTE 4 VARAS 5.25 y 4.25
SEDAS TROPICALES Estampadas, de $1.00 vara. CORTE DE 4 VARAS 2.88
SEDAS ITALIANAS Estampadas, de gran novedad de 90 cts. vara CORTE DE 4 VARAS 2.34
SEDAS Estampadas en 100 diseños variados de $1.25 vara. CORTE DE 4 VARAS 3.50
GEORGETTE Romano Estampados preciosos, de $1.00 vara. CORTE DE 4 VARAS 2.95
OFERTA ESPECIAL
Piel de Angel Clase Extra en todos colores de $1.00 vara
$2.54 CORTE DE 4 VARAS $2.54
Hotel «Nueva Isla»

EL MAS CENTRICO
NOTA IMPORTANTE
Para los pedidos del interior, es indispensable enviar el importe de los gastos de Express. Menéndez Hnos.
LA NUEVA ISLA
LA CASA DE MEJORES ARTICULOS Y MAS BAJOS PRECIOS
HABITACIONES SOLAMENTE DESDE $1.00
HABITACIONES CON COMIDA DESDE $1.75
Hotel «Nueva Isla»

EL MAS FRESCO

«CENTRO DE DETALLISTAS DE LA HABANA».—(Presidencia)

E. P. D.

EL SR. DON ANTONIO CAMPELLO Y PAZ

Socio Fundador de esta Institución

HA FALLECIDO

Y dispuesto su entierro para las cinco de la tarde del día de hoy, (Miércoles 17), el que suscribe, en nombre de esta Sociedad, ruega a todos los Sres. Asociados se sirvan acompañar el cadáver desde la casa mortuoria, Monserrate No. 35 (altos) hasta la Necrópolis de Colón, por cuyo favor les quedará eternamente agradecido.

Habana, 17 de Abril de 1935.

LUCIO FUENTES CORRIPIO, Presidente.

POMPAS FUNEBRES
BERNARDO GARCIA
Zanja 75 esq. a Belascoaín Teléfonos U-7310 -- U-7650

M.E.C.D. 2016

LOS REFINADORES SALIERON AL MERCADO Y PAGARON EL PRECIO QUE PEDIAN LOS TENEDORES

Bolsa de New York

Cierre de ayer por el hilo directo de L. Mendoza y Co.

—A	
Am Radiat	13¼
Adams Exp.	5½
Air Reduce	116¼
Alaska Jun	16⅛
Alleghany	1
Allied Chem	140
Allis Chal	15¼
Am Car Fou	12⅞
Am F Pow	3½
Amer Ice	3¾
Amer Inter	5⅜
Amer Loco	11⅞
Am P Light	3¼
Amer Smel	37⅞
Amer Sugar	58⅞
Am Sug. p	—
Amer T and T	106¾
Am Tobac «A»	79
Am Tobac «B»	81
Am W Works	11¼
Am Woolen	7¼
Anaconda C	11⅜
Atchison	39½
Atlan Coast	22¾
Atlan Ref	21⅞
Ass D Goods	9½
Auburn Auto	20
Aviat Cor	3¾
Amer Bank	20
Amer Metal	18⅝
—B	
Baldwin Lo	1¾
Balt and Ohio	10½
Bendix Avi	14⅝
Best and Co	37⅞
Beth Steel	26
Borden Co	23⅛
Briggs	26¾
Brook Man	29⅞
Byers A M	14¾
—C	
Can Pacif	10
Cann Mills	30⅞
Case T Mach	53⅞
C de Pasco	51
Ches and Ohio	41¾
Chi R Isl	—
Chrysler	36¼
Coca Cola	—
Col Carbon	75⅝
Comm and Sov	1⅛
Congoleum	30⅛
Cons Cigar	7½
Cons Gas	21⅞
Cons Oil	8⅜
Cont Can	72⅜
Cont Oil	18⅞
Corn PJrod	—
Coty Inc	4¾
Cuba Co	1¼
Cub Amer S	6½
C Am Sug, p	59
Cmm-l Solv	20¼
Chesapeake	42
Col Fuel	1½
Cruc Steel	—
Cons R Cuba	2⅞
—D	
Del Hudson	28½
Del and Lack	13⅜
Drug Inc	11¼
Dupont	94¾
—E	
East Kodak	126½
El Auto Lit	20½
El Pow Lig	—
Elec Bond	—
Erie (R R)	9⅜
—F	
Fox Film C	9¾
Frep Texas	23½
—G	
Gen A Tank	34⅝
Gen Asphalt	15⅝
Gen Elec	24
Gen Foods	35
Gen Motors	29⅞
Gen Sig Ry	21
Gillet Saf	14⅞
Gimbel Bros	2⅝
Gold Dust	16
Goodrich R	9¼
Goodyear	19¾
Gen Bronze	6½
Great North	12
—H	
Hershey, com	79⅛
Homestake	376
Houston Oil	15½
Hudson Mot	8½
—I	
Illi Cent	11⅜
Inter R T	10⅞
I B Machine	18½
Int Cement	26⅞
Int Nickel	26⅝
Inter Tel	7¾
Illin Gas	90
—J	
Johns Mansv	45½
—K	
Kroger Groc	25⅛
Kresge S S	20¾
Kelvinator	16¼
Kennecot	17½
—L	
Lambert Co	26
Ligg Myers	102
Loew-s Inc	37½
Loose iles	34¾
Lorillard	20¾
Lou'sv Nas	40
Ludlum Stl	14½
Lehman Cor	74¾
Liquid Carb	30¼
—M	
Macy (H R)	35½
May Dep-t	40¼
Montgomery	25¼
Miss Pac, c	—
Miss Pac, p	—
Murray Corp	7⅛
—N	
Nash	12⅞
Nat-l Dist	27⅜
Nat-l Bisc	25
Nat-l Cash	15½
Nat-l Dairy	14⅝
Nat-l P Li	8
N Y Central	15⅝
North Amer	13½
Norfolk and W	166
Nort Pacif	15¼
—O	
Ohio Oil	11⅞
Otis Elev	12
—P	
Packard Mot	3⅝
Paramount	2¾
Pennesylvann	20⅛
J C Penney	63½
Pullman Co	41¼
Pub Serv	27⅛
Proc Gamble	48⅞
Pure Oil	7¾
Puerto Rico	24
—R	
Radio Corp	5
Rep I Steel	11½
Reynolds	47⅛
Royal Dutch	—
—S	
Safeway Sts	39⅞
Sears Roeb	37¼
Simmons Co	8⅜
Soc Vacuun	13⅞
St Paul, p	1½
So Pacific	14⅞
South Ry	10¼
Stan Brands	15⅞
Stan Gas	3⅜
Stan N J	41⅝
Stan Oil C	32⅞
Stewart War	8¼
Stulebaker	2½
Sun Oil	67
—T	
Texas Co	21½
Texas Gulf	31¼
Timken Roll	31½
—U	
Union Carb	49⅞
U Pacific	89½
Union Oil	18⅝
United Cor	2⅜
Uni Cor, pfd	27⅞
Unit Fruit	82¾
U S Rubber	12¾
U S Steel	32
U Aircraft	12½
U S Ind Ac	40½
—V	
Vanadium	13
—W	
Warner Bros	3⅛
West Union	25¾
West Elec	38½
Woolworth	56¼
W Wrigley	77½

IMPUESTOS (Especialidad) CONSULTAS RECURSOS

DR. JUAN M. FERRER

Ex-Jefe del Neg. de legislación Fiscal de la Secretaría de Hacienda

CUBA 49 (Esq. a Obrapía) Ed. ARIOSA 2º Piso M-6665

NUEVA FABRICA DE HIELO, S. A.

propietaria de la Fábrica de Cerveza y Hielo «La Tropical».

SECRETARIA

JUNTA GENERAL DE ACCIONISTAS

SEGUNDA PARTE DE LA SESION ANUAL ORDINARIA

De orden del señor Presidente y conforme al artículo 7 del Reglamento, cito a los señores accionistas para que se sirvan concurrir a las DOS DE LA TARDE del Domingo VEINTE Y UNO (21) del actual mes, a la SEGUNDA PARTE de la SESION ORDINARIA de la JUNTA GENERAL, a que se refieren los artículos 14 de los Estatutos y 13 del Reglamento y que se celebrará en el Salón de Juntas, anexo a las Oficinas Generales de la Compañía Calzada de Cosme Herrera (antes Palatino) número 8, Cerro.

En dicha sesión se tratará:

1.—Del dictamen de la COMISION DE GLOSA DE LAS CUENTAS, que será leído; y

2.—De la elección de las personas a que se refiere el artículo 16 del Reglamento para la renovación parcial de la Junta Directiva.

Habana, 8 de Abril de 1934.

El Secretario,
Manuel GIMENEZ LANIER.

B U F E T E D E
JOSE I. RIVERO
Notario: FELIPE RIVERO
Chacón No. 25 HABANA
Teléfonos: M-1472 A-5142

GODOY & MALARET
SEGUROS Y FIANZAS (Insurance and Bonding)
Teléfono M-9860
AGUIAR 77
HABANA, CUBA

Adelantará un día la Lonja su cotización

La Bolsa de la Habana y los Bancos cerrarán sus puertas mañana, jueves, a las 12 m.

La cotización oficial que se efectúa los viernes en la Lonja de Comercio, esta semana se verificará mañana jueves, a la hora de costumbre. Pasado mañana no habrá contrataciones y los almacenes asociados a la mencionada corporación permanecerán cerrados.

La Bolsa de la Habana y los Bancos cerrarán sus puertas mañana jueves a las doce, reanudando sus operaciones el sábado a la hora de costumbre.

Otros centros de contrataciones, entre éstos los que se dedican a negocios bursátiles, permanecerán abiertos mañana hasta la hora en que cierren los mercados de los Estados Unidos; pero el viernes no abrirán sus puertas, pues en la gran República del Norte no habrá actividades pasado mañana.

El Oro y la Plata

Cotizaciones efectuadas ayer, al cierre de la Bolsa de la Habana:

Plata contra billete americano	99⅝	99⅞
Oro acuñado contra billete americano	156	170

COLEGIO DE CORREDORES

Cotización oficial del día 16 de abril de 1935:

CAMBIOS	TIPOS
S/E. Unidos, cable	1/10Pr.
S/E., vista	1/10Pr.
Londres, cable	4.86⅝
Londres, vista	4.85⅞
Londres, días vista	——
París, cable	6.61
París, vista	6.60
Bruselas, vista	16.96
España, cable	13.69
España, vista	13.68
Italia, vista	8.33
Zurich, vista	32.41
Hong Kong, vista	53.00
Amsterdam, vista	67.45
Copenhague, vista	——
Christianía, vista	——
Estcolmo, vista	——
Montreal, vista	⅛%Dto.
Berlín, vista	40.38

Notarios de Turno:

Para cambios: **Raimundo Mora.**

Para intervenir en la cotización oficial de la bolsa de la Habana:

Pedro A. Molino,
Raul E. Argüelles.

Vto. Bno.:
Joaquín G. Gumá,
Síndico-Presidente.

Eug. E. Caragol,
Secretario-Contador.

MERCADO DE ALGODON

Cierre ayer, en New York, recibido por el hilo directo de Luis Mendoza y Compañía:

Mayo	11.58
Julio	11.66
Octubre	11.35
Diciembre	11.44
Enero	11.46
Marzo	11.56

MERCADO DE METALES

Cierre ayer, en New York, recibido por el hilo directo de Luis Mendoza y Compañía:

Cobre	7.70
Níckel	35
Plata	68½
Plomo	3.70
Manganeso	24.00

MERCADO DE CAFE

Cierre ayer, en New York, recibido por el hilo directo de Luis Mendoza y Compañía:

Mayo	5.12
Julio	5.21
Septiembre	5.28
Diciembre	5.36
Marzo	5.40

NOTICIAS DESFAVORABLES RESPECTO A LOS GRANOS Y SEGURA MERMA DE COSECHA

CHICAGO, abril 16. (Por el hilo directo de Luis Mendoza y Cía.)—Muchas son las noticias desfavorables que se reciben sobre las cosechas, la más notable de las cuales es hoy el estimado de un observador local en cuyo criterio de los 125 000 000 de acres sembrados de trigo en el área de la sequía, el 90 por ciento, han quedado arrasados. Estas pérdidas alcanzan a porciones de Kansas, Oklahoma, Texas, Colorado y Nebraska. Desde el sábado no ha llovido en el Suroeste y el fuerte viento reinante está evaporando la humedad del suelo. Pronostícanse, además, heladas. Ha habido otra fuerte merma en las existencias visibles de trigo, en tanto que la demanda de trigo de invierno continúa informándose que St. Louis está embarcando 500 00 bushels de trigo blando que vendrá a Chicago por la vía fluvial.

EL TRIGO EN LIVERPOOL

LIVERPOOL, Abril 16.—El trigo que debía haber abierto de un octavo a un cuarto más bajo, abrió de un octavo a tres octavo más bajo; y a las 12:45 p.m., acusaba baja de medio a cinco octavos.

Bonos de Cuba

Cierre ayer, en New York, recibido por el hilo directo de Luis Mendoza y Compañía:

	Comp.	Vend.
República de Cuba:		
Speyer, 5%	95⅝	—
Speyer, 4½%	85	—
Morgan, 5%	89⅛	—
Morgan, 5½%	82¼	88½
Públicas, 5½%	27½	28
Hav. Elec. Ry., 5%	31	32
Hav. Elec. Ry.	4	5
Cuba Railroad, 5%	36½	37½
Cuba Railroad, 7½	34	39½
Cuba Northen, 5½	46	46¾
Eastern Sugar, 7½	11⅝	14¼
Manatí Sugar, 7½	20	22
Inte. Tel.	65½	66¼

LOS VALORES AMERICANOS EN LA BOLSA DE N. YORK

NEW YORK, abril 16. (Por Waldo Young, en «Investment News»).—Dado el caso de que ocurra hoy alguna reacción, los mejores vehículos especulativos serán a nuestro juicio American Smelting, Case Threshing, Loew-s e International Harvester, en las cuales situaríamos órdenes de compra aproximadamente a los niveles semicríticos dados en esta carta, manteniéndose dispuestos siempre a retirar todos esos compromisos dado el caso de que el mercado rompiera de manera general y decisiva los niveles en cuestión. Notábase buena demanda en General Foods y, sobre todo, en Standard of California y Standard of New Jersey, entre las ferroviarias.

Bolsa de la Habana

Ultimas cotizaciones de ayer en la Bolsa de la Habana

COTIZACION OFICIAL

Bonos y Obligaciones

	Comp.	Vend.
República de Cuba:		
Speyer, 1904	98	102
Deuda Int., 1905	75	—
Cuatro y medio, 1909	87	94
Morgan, 1914	94	—
Morgan (5½) 1923	85	89
O. Públicas (5½) 1945	23	29¼
Obligs. Oro (5½) 1935	13	50
Recibos de Depósito de Obligaciones Oro	9½	18
Azúcar (5½) 1940	87	100
Rep. Cuba, Morgan (Seriados) 5½% — 1927:		
G. Vence 1 julio 1934	87	—
H. Vence 1 julio 1935	77	—
I. Vence 1 julio 1936	76	—
J. Vence 1 julio 1937	75	—
Ayunt. Hab. 1a. Hipt.	93	—
Ayunt. Hab. 2a. Hipt.	96	—
Centro Asturiano	34	—
B. Territorial, Serie B	42	52
Cervecera	28⅛	—
Cervecera. Obli. no hip.	6¼	—
Gas	97	—
Hav. Elec. (Consol.)	32½	38
Hav. Elec., Debentures, Obligs. no hip.	5	6½
Jarcia Matanzas	94	—
Edificio La Metropolitana, S A	—	—
Mercados de Abasto y Consumo 1a. Hip.	35	50
Nueva Fábrica de Hielo	94	110
Papelera Serie B	80	—
Teléfono	62	—
Unidos	12	—

ACCIONES

	Comp.	Vend.
Banco Territorial	8	15
B. Territorial, Benef.	—	—
Cervecera	30	—
F. C. Consolidados de Cuba, P	2⅞	3½
Cuba, R R	5	—
Fibras y Jarcia	10	—
Hav. Elec. Utilities Co., P 6 por 100	18	—
Hav. Elec. Utilities Co., P 5 por 100	8	—
Hav. Elec. Railway Co., preferidas	2¾	6
Hav. Elec. Railway Co., comunes	¼	1½
Jarcia, P	33	45
Jarcia P. Ex-Dvdo. en Acciones	30	40
Jarcia, C	4½	—
Licorera de Cuba	4⅛	—
Metropolitan Auto	100	—
Naviera, P	7	—
Naviera, C	1¼	—
Nueva Fábrica de Hielo	105	—
Nueva Fábrica de Hielo, beneficiarias	21¼	30
Pesca, P	20	—
Pesca, C	4	—
Teléfono, P	29	50
Teléfono, C	8	—
Unidos	2½	3½
Unión Oil	1¾	4

COTIZACION A TERMINO

Ayer, a las 3.30 p. m.

Entregas: días 15 y último de mes

Bonos y Obligaciones

	Comp.	Vend.
República de Cuba:		
Speyer, 5 por 100	97	—
Deuda Interior	75	80
Speyer, 4½ por 100	85	—
Morgan, 5 por 100	94	—
Morgan, 5½ por 100	85	90
O. Públicas, 1945	23⅛	23¾
Obligaciones Oro	20	40
Recibos de Depósitos de Obligaciones Oro	9½	16
Azúcar	87	100
Julio 1934, G. Morgan	83⅛	—
Julio 1935, H. Morgan	78	—
Julio 1936, I. Morgan	76	—
Julio 1937, J. Morgan	74	—
Ayuntamiento, 1a.	93	—
Ayuntamiento, 2a.	94	—
Centro Asturiano	—	—
Cervecera Internacional	27	38
Cervecera Internacional, Obligs. no hip.	6	—
Gas y Electricidad	97	—
Hav. Elec. Ry. Co.	33	—
Hav. Elec. Ry. Comp., Obligs. no hip.	5⅛	6
Jarcia de Matanzas	94	—
Nueva Fábrica de Hielo	94	—
Pap. Cubana, Serie B	80	—
Cuban Telephone Co.	62	—
Unidos	12	—

ACCIONES

	Comp.	Vend.
Cervecera Internacional	30	—
F. C. Consolidados, Pref.	2¾	4
Cuba Railroad, P	5	—
H. E. Utilities, Prefs.	18½	—
H. E. Utilities, Pretes	8	—
Hav. Elec. Ry. Co., P	2¾	5
Jarcia, P	31	—
Jarcia, Ex-Div- en Acciones	31	—
Jarcia, C	4½	—
Licorera de Cuba	4	—
Naviera, P	8	11¼
Naviera, C	1	—
Nueva Fábrica de Hielo	100	—
Nueva Fábrica de Hielo, beneficiarias	19	—
Teléfonos, P	28	—
Ferrocarriles Unidos	2½	4
Unión Oil Co.	1½	4
Unión Oil Co	1½	5

Cotizaciones

NUEVA YORK, abril 16. AP.—Cotizaciones al cierre de la Bolsa de New York:

Acciones: 742.700.

Bonos: $9.533.700.

COTIZACION DE LA PESETA

La peseta española se cotizó al cierre del mercado ayer, a razón de 7.30.46 por dólar.

COTIZACION DEL FRANCO

El franco francés se cotizó ayer al cierre del mercado, a razón de 15.12 por dólar.

COTIZACION DE LA LIBRA

La libra esterlina se cotizó ayer, en el mercado local, a $4.85⅝.

HABANA CLEARING HOUSE

Las compensaciones de cheques entre los Bancos asociados al Habana Clearing House, ascendieron, en la liquidación de ayer a $1.952.586.52.

CAMBIOS

Tipos de venta ayer, en Bancos de esta capital:

New York, cable	1/10P.
New York, vista	1/10P.
Londres, cable	4.85⅝
Londres, vista	4.85½
Madrid, cable	13.69
Madrid, vista	13.68
París, cable	6.61
París, vista	6.60½
Italia, cable	8.33
Italia, vista	8.32
Bélgica, cable	17.05
Bélgica, vista	17.03
Alemania, cable	40.30
Alemania, vista	40.35
Toronto, cable	⅛D.
Toronto, vista	¼D.
Hong Kong, cable	53.30
Hong Kong, vista	53.20
Amsterdam, cable	67.50
Amsterdam, vista	67.48
Buenos Aires, cable	26.55
Buenos Aires, vista	26.55
Suiza, cable	32.47
Suiza, vista	32.45

ACCIONES DE LOS BANCOS

Cierre ayer, en New York, recibido por el hilo directo de Luis Mendoza y Compañía:

Guaranty	253
Chase Bank	21⅜
City Bank	20⅞
Irving	13⅛
Chemical	36¾
Bankers	54⅞
First National	1.575
Haniver	107¼
Boston	30⅜
Royal Bank	156

COTIZACIONES DE AZUCARES

(APRECIACION DEL MERCADO POR LUIS MENDOZA Y COMPAÑIA)

Habana, Abril 16 de 1936.—3 P. M.

AZUCAR CENTRIFUGA.

	Anterior	Hoy
Costo y flete, New York	2.32	2.35
Cuota Americana libre «LAB»	2.18	2.22
Cuota Americana, Retención 1933 «LAB»	1.97	2.01
Cuota otros Países «LAB»	0.92	0.93
Consumo local «LAB»	1.16	1.16
Cuatro cuotas, «LAB»	1.70	1.73
Tres cuotas de embarque «LAB»	1.74	1.77

"EL IRIS"

Compañía de Seguros Mutuos contra Incendio

En cumplimiento de lo que dispone el artículo 35 de los vigentes Estatutos de la Compañía, cito a los señores asociados para la primera sesión de la Junta General ordinaria que tendrá efecto a las dos de la tarde del día 15 del entrante mes de Mayo, en sus Oficinas, General Riva (antes Empedrado) número 34, en ésta Capital. En dicha sesión se elegirán tres vocales propietarios y dos suplentes para sustituir a los que cumplirán el tiempo reglamentario en 31 de Diciembre próximo, en consonancia con el artículo 39 de los Estatutos; se enterará a los señores socios del estado de la Compañía dándose lectura a la Memoria de las operaciones efectuadas en el octogésimo año social terminado en 31 de Diciembre de 1934; y se elegirán dos o más asociados que no formen parte del Consejo, para el examen y glosa de las cuentas de dicho año; haciéndoles constar que según dispone el penúltimo párrafo del artículo 36 de los Estatutos «tanto la Junta General ordinaria como las extraordinarias se considerarán legalmente constituidas a la primera citación, cualquiera que sea el número de asociados que concurra y serán válidos y obligatorios los acuerdos que se tomen con arreglo a los Estatutos, aún para los asociados que no hubieran concurrido. Los acuerdos se tomarán por mayoría de votos: cada representación da derecho a un voto»; que los asociados solo podrán concurrir a las Juntas Generales por sí o por medio de representación, al tenor de lo dispuesto en el propio artículo 36; y que dichas representaciones deberán depositarse en poder del Secretario-Contador de la Compañía con la intervención del Director de turno, antes de las 5 de la tarde del día 8 de Mayo.

Habana, Abril 12 de 1935.

FRANCISCO SALAYA,
Presidente.

EMPRESA DIARIO DE LA MARINA, S. A.

AVISO A LOS TENEDORES DE BONOS EMITIDOS POR $200.000. al 6%

NO ACOGIDOS A MORATORIA

Se pone en conocimiento de los tenedores de Bonos de esta Empresa que el Cupón No. 4 será pagado a partir del día 17 del corriente mes, en moneda de los Estados Unidos de América, en la Oficina Principal de The National City Bank of New York, situada en Presidente Zayas y Compostela, en esta ciudad.

Habana, 16 de Abril de 1935.

Celso González,
Vice-Presidente-Administrador

10 D16-27

TABACO

Nos referíamos el domingo a la realidad en las zonas productoras. Se esperaba la lluvia, en la cantidad suficiente para producir blandura, y la lluvia no se produjo. La realidad sigue como antes de verificarse el cambio de tiempo o—salvo determinados casos que desconocemos — peor, porque la temperatura que ha seguido es más secante que la que teníamos la semana pasada. Así, al menos, son las noticias que estamos recibiendo de los campos, donde los amarres siguen detenidos.

Esa realidad también preocupa a las firmas que dedican sus actividades al tabaco de Remedios y Vuelta Abajo. Y no porque las buenas cualidades de la nueva cosecha sufran con días más o menos en las casas de curar, sino porque ya han perdido la esperanza en algunos cortes tardíos de capadura que había la probabilidad de obtener en varias zonas.

La cosecha, pues, en las dos mencionadas regiones, será mucho menor que los cálculos hechos por los mas inteligentes y según la opinión de estos, exteriorizada después de sus últimos recorridos por las zonas productoras.

Procedentes de éstas llegaron a la plaza las partidas de tercios y pacas que relacionamos a continuacinó:

De Sancti Spíritus, para José González y Compañía, 189.

De Santa Clara, para Menéndez y Compañía, 72.

De Placetas, para Constantino González y Compañía, 78.

De Florencia, para Horacio Altuve, 2.

De San Luis de Pinar del Río, para Ruisánchez, Egusquiza y Compañía, 66.

De Cumanayagua, para I. Kaffenburgs Sons, 20.

De Mendoza, para Miguel Saludes, 43.

PEDIRAN LA DEROGACION DEL IMPUESTO AL ALGODON

NEW ORK, abril 16. (Por el hilo directo de Luis Mendoza y Cía.)—El viernes será presentada al Presidente Roosevelt una exposición firmada por cien congresistas en representación de 11 Estados por lo menos, pidiéndole la derogación del impuesto de manufactura del algodón.

LOS MERCADOS EUROPEOS

LONDRES, abril 16. (Por el hilo directo de Luis Mendoza y Cía.)—El oro en barras se cotizó en el mercado libre de Londres a 143 chelines 4 peniques, contra 143 chelines 11 peniques el lunes. El dólar (cable) abrió a $4.85¾. La Bolsa de Londres abrió desanimada y a precios generalmente firmes. Han sido adquiridas por cuenta ignorada las £512 000 en oro en barras que había disponibles en el mercado libre de Londres. El mercado de la plata estuvo inactivo.

AMSTERDAM, abril 16.—Altas esferas gubernamentales califican de «absurda» la versión procedente de Londres, de que Holanda ha confeccionado, y se supone llevar en breve a la práctica, un plan para desvalorizar el florín en un 20 por ciento.

GANANCIAS Y PERDIDAS DE LAS EMPRESAS AMERICANAS

ganó 85c por acción común, incluyendo un dividendo de sus inversiones en General Motors, contra 56c en el trimestre final de 1934 y 90c en el primero de 1934.

Standard Oil of California obtuvo en 1934 una ganancia neta de $18 327 800 o $1.40 por acción, contra $7 540,900 o 58c por acción.

Johns Manville obtuvo en el trimestre una utilidad neta de $246 500 contra pérdida neta de $76 000.

Gimbel Bros., en el año terminado el 31 de enero, obtuvo una utilidad neta de $347.600 contra pérdida neta de $626.500.

Collins and Alkman, en las 53 semanas terminadas el 2 de marzo, obtuvo una utilidad neta de $270.800 contra utilidad de $1,294 500.

Stregis Paper sufrió en 1934 una pérdida neta de $569.700 sin contar la pérdida de $1.052 800 liquidada en la venta de inversiones, que ha sido cargada a la cuenta de sobrantes, contra pérdida neta de 1.480.300 en el año anterior sin contar $953,400 perdidos en las ventas de inversiones, también cargados a la misma.

Se vendieron crudos libres de derechos a 3,25, y para Mayo, a 3,35; los de Cuba a 2,46 C.&F.

Estos últimos embarques se han señalado para Agosto. Los futuros alcanzaron nuevos máximos. Al cierre se hallaban dos puntos más arriba del logrado el lunes

Con el mismo tono firme del día anterior, abrió ayer el mercado de crudos de embarque. Un pequeño lote de Puerto Rico, para este mes, fué ofrecido a 3.20, y otra limitada cantidad, para fines del presente también, a 3.25. Los de Filipinas, para embarques en mayo-junio y junio-julio, parecían obtenibles a 3.35. Los refinadores ante esas ofertas persistían en su actitud del lunes: de pagar a 3.15 el pequeño lote arriba apuntado, y a 3.20 los cargamentos.

Después del mediodía se habló de ventas hechas a última hora del lunes, de crudos de Filipinas, para embarque en junio-julio, a 3.35. Nada más. Pero cerrada la Bolsa del Azúcar se reportaron las siguientes ventas: de 15,000 toneladas de Filipinas, para embarcar en mayo-junio y junio-julio, a 3.35, a la Pennsylvania; del lote de 5,000 toneladas de Puerto Rico ofrecido en la mañana a 3.20, a este precio a la National; de 10,400 toneladas más, también de Puerto Rico, para embarques a fines del presente mes y principios de mayo, a 3.25, y de un cargamento de Cuba, para embarque en agosta, a 2.46 costo y flete.

Las existencias de crudos en los almacenes afianzados de New York, eran ayer las mismas del lunes: 433,456 sacos.

Los Futuros: Los crudos para entregas futuras alcanzaron ayer nuevos máximos en la Bolsa del Azúcar, debido a la firmeza del disponible; pero luego aflojaron un punto a causa de la liquidación de utilidades. Al cierre quedaron de igual a dos puntos sobre el cierre del lunes. Las ventas del contrato número uno sumaron 3,800 toneladas, y las del contrato número tres ascendieron a 17,950.

El Refinado: Estuvo sostenido a la apertura hasta el cierre, a base de 4.90. Las extracciones fueron bastante buenas; pero se espera que mejoren estos días de Semana Santa.

Mercado de Londres: Cerró sostenido, cotizándose el crudo al equivalente de 0.94 libre a bordo para el cubano. Las cotizaciones de la terminal, fueron las siguientes:

	Cierre del 15
Mayo	4/11
Julio	4/11
Agosto	4/11¾
Octubre	5/
Diciembre	5/ 1¼
Marzo	5/ 3¼
Mayo	5/ 4½

Centrales que Terminan: Acabaron la molienda dos ingenios más: «Hershey» con 321,136 sacos, y «Miranda» con 257,075 sacos.

Quedaban moliendo ayer en la República, 48 centrales.

GANADO

LOS PRECIOS EN PIE

Precios pagados por compradores, entregado el vacuno en el punto de origen, y en esta capital el de cerda y lanar:

	Ctvs. Libra
Vacuno, a	3
Cerda, de 7 a	8
Lanar, a	3

LOS PRECIOS DE LA CARNE

Los precios que rigen en los Mataderos de esta capital para las carnes, son los siguientes:

	Ctvs. Kilo
Vacuno, de 13 a	14
Cerda, de 25 a	30
Lanar, de 15 a	20

MATADERO DE LUYANO

Se sacrificaron ayer, en el Matadero de Luyanó:

	Cabezas
Vacuno	147
Cerdos	27
Carneros	18

MATADERO INDUSTRIAL

Se sacrificaron ayer, en el Matadero Industrial:

Vacuno	—
Cerdos	48
Carneros	17

CARROS ENTRADOS

Llegaron 12 carros de Bayamo y 3 de Cumanayagua, para el Matadero de Luyanó.

El Industrial no sacrificó vacuno, porque no tenía.

MERCADO DE GRANOS

Cierre ayer, en Chicago, recibido por el hilo directo de Luis Mendoza y Compañía:

Trigo:	
Mayo	102½
Julio	101⅜
Septiembre	102⅜
Maiz:	
Mayo	89⅝
Julio	83¼
Septiembre	78¼
Avena:	
Mayo	50
Julio	44
Centeno:	
Mayo	61¼
Trigo de Winnepeg:	
Mayo	89¾
Junio	90½

MERCADO DE MANTECA

Cierre ayer, en Chicago, recibido por el hilo directo de Luis Mendoza y Compañía:

Mayo	12.80
Julio	12.87
Septiembre	12.90
Granel	12.95

VALORES

Firme y con regular actividad fué la característica del mercado local de valores durante el día de ayer.

Los bonos de Morgan del cinco y medio por ciento y los de la Deuda Interior 1905, se afirmaron aún más como consecuencia de la persistente demanda de que fueron objeto a precios bastante fuertes. Los de Speyer del cuatro y medio y del cinco por ciento, y los de Morgan del cinco. Firmes los Seriados. Los de Obras Públicas sostenidos. Las Obligaciones Oro del Tesoro siguieron flojas y abandonadas.

Se repitieron ayer los comentarios acerca de los factores que han determinado el avance que obtuvieron últimamente los bonos de Speyer, Morgan y Deuda Interior. Refiriéndose a las noticias motivo de estos comentarios, nos decía al mediodía un inteligente bolsista, que la firmeza de esos bonos descansaba en los mismos factores constructivos que han mantenido la fortaleza de esos papeles durante meses y la favorables que los presentes y la demanda de estos días puede tomarse como justificación del avance. También el origen de la demanda. Pero crea usted que sin ella, y sin que olvidásemos la importancia de las firmas emisoras, seguirían firmes los bonos de Speyer y Morgan.»

Siguieron muy firmes los bonos del Gas, de la Jarcia de Matanzas, de la Papelera Cubana, y de la Nueva Fábrica de Hielo. Se afirmaron de nuevo los de la Havana Electric Railway. Pesados los de la Cervecera Internacional. Con misma tendencia actuaron los del Mercado Unico.

Sostenidas estuvieron las acciones preferidas de la Havana Electric Utilities y las preferidas de la Cuban Telephone. Muy firmes las de la Nueva Fábrica de Hielo y las preferidas de la Jarcia de Matanzas. Los preferidas de la Empresa Naviera no tuvieron la firmeza del día anterior. Con tono sostenido los demás valores.

Firme la plata y quieto el oro.

CAMBIOS EN NEW YORK

Cierre ayer, en New York, recibido por el hilo directo de Luis Mendoza y Compañía:

Libra esterlina	4.85¾
Francos	6.60
Pesetas	13.67

MERCADO DE PIELES

Cierre ayer, en New York, recibido por el hilo directo de Luis Mendoza y Compañía:

Junio	10.10
Septiembre	10.46
Diciembre	10.77
Marzo	11.05

UNDERWOOD
MAQUINAS DE ESCRIBIR
CASTELEIRO Y VIZOSO

THE BOSTON SURETY CO.
S. A.
FIANZAS INTACHABLES
Administrador General: MOISES MAESTRI
Manzana de Gómez 364-366 — Teléfono M-2517.
Garantizadas sus operaciones con Bonos de la República.

PRECIOS DE LA BOLSA DE NEW YORK DE LOS AZUCARES CRUDOS PARA ENTREGAS FUTURAS

ABRIL 16 de 1935. — (Por el hilo directo de Luis Mendoza y Compañía)

— CONTRATO NUMERO 1 —

Anterior	Meses	Abre	Máx.	Mín.	Cierre
2.30	Mayo	2.28	2.32	2.30	2.31
2.37	Julio	2.37	2.39	2.38	2.39
2.43	Septiembre	2.45	2.45	2.44	2.45
2.50	Diciembre	2.52	2.52	2.50	2.52
2.40	Enero	2.42	——	——	2.42
——	Marzo	——	——	——	

— CONTRATO NUMERO 3 —

Anterior	Meses	Abre	Máx.	Mín.	Cierre
2.29	Mayo	2.32	2.32	2.30	2.30
2.36	Julio	2.37	2.38	2.36	2.37
2.42	Septiembre	2.43	2.43	2.42	2.42
2.47	Diciembre	2.48	2.49	2.47	2.48
2.34	Enero	243.	2.34	2.33	2.33
2.36	Marzo	2.34	2.35	2.34	2.34

M.E.C.D. 2016

REPRESENTATIVOS VILLAREÑOS DE A. R. L. SE REUNIERON AYER CON EL DR. MIGUEL M. GOMEZ

Información Telegráfica DEL INTERIOR DE LA ISLA

Por nuestros Corresponsales a través del hilo directo del DIARIO

PINAR DEL RIO

ONCE PUÑALADAS LE PROPINO SU ESPOSO

BAHIA HONDA, abril 16. DIARIO. Habana. — Blanca Rosa Guanch fué agredida a puñaladas por su esposo Benito Malagón, que le causó once heridas diversas en distintas partes del cuerpo, siendo grave su estado. El agresor fué detenido. — Corresponsal.

VISITANTE DISTINGUIDO

BAUTA, abril 16— Ha visitado este pueblo el caballeroso clubman señor Alejandro Bermúdez, jefe de publicidad de la Cuban Telephone Co. quien sugirió a este corresponsal la idea de realizar una excursión al pintoresco Central «Habana», ubicado en los lindes de este término.

Antes visitamos la redacción del periódico «Vanguardia» excelente órgano de publicidad que edita la empresa «Vanguardia» S. A.» que preside el prestigioso comerciante señor Enrique López Díaz, antiguo suscriptor y gran admirador del DIARIO. En dicho lugar fuimos gentilmente atendidos, tanto por su director como los redactores.

Más tarde, y después de saborear un exquisito almuerzo criollo, ofrecido al señor Bermúdez por Enrique López, nos trasladamos al Central «Habana», cuya molienda terminó recientemente. El trayecto resultó verdaderamente delicioso tanto por las bellezas de la campiña como por la amena charla del visitante. En dicho Central los trabajadores celebraron aquella tarde una animada fiesta, siguiendo la costumbre establecida para cuando se termina la zafra. Hubo torneo de cintas, carreras en sacos, juegos de la sartén, etc. Y al anochecer iniciamos el regreso.

Demás está decir que al retornar a la Habana, el señor Alejandro Bermúdez prometió volver pronto a estos lugares, donde se le hizo objeto de las mayores atenciones.

Waldemar LEON.
Corresponsal.

HABANA

LA ASOCIACION DE COLONOS DE GUINES CELEBRO IMPORTANTE REUNION

GUINES, abril 16. DIARIO. Habana. — La Asociación de Colonos de esta zona celebró con crecido número de asistentes una animada junta, tratando de los graves perjuicios que se les irroga dejándoles una gran cantidad de cañas sin moler.

La Asociación celebró, a su vez, elecciones, reeligiendo Presidente al señor Eusebio Tejera Trujillo, perteneciente a la firma cosechera «Tejera Hermanos».—SUAREZ, Corresponsal.

PRINCIPIO DE INCENDIO EN LA FABRICA DE LICORES DE EL CANO

MARIANAO, abril 16. — En las últimas horas de la tarde, se originó un principio de incendio en El Cano, que comenzó por el almacén de la fábrica de whisky allí existente, quedando dicho almacén completamente destruído por las llamas.

El teniente Sardiñas y el capitán González, al mando de su personal, hizo acto de presencia con el material de incendios en dicha fábrica, teniendo que utilizar cubos para sofocar las llamas, pues no había lugar de donde extraer agua en abundancia por no existir tuberías del Acueducto en dicho barrio.

NO ESTA ASEGURADA

La fábrica «Cía. Marianao Juldin Destilering Co.» de El Cano, es propiedad de José Ogleew, el cual se encuentra ausente en los Estados Unidos, debiendo llegar en el día de hoy a ésta con la cantidad de cien mil pesos, para poner en funcionamiento nuevamente dicha fábrica que desde hace tiempo estaba paralizada. El presidente de dicha fábrica, Basilio Radkewich, de 28 años, natural de Rusia, vecino de Las Carolinas, estima las pérdidas en más de seiscientos pesos, por las distintas herramientas de mecánica que se guardaban en dicha nave.

Aunque dicha fábrica no esta asegurada estima el Presidente de la Compañía que el fuego ha sido intencional, acusando como autor a Charles Ridell, empleado de la casa

EL AGUA DE REGLA ES BUENA Y ABUNDANTE

REGLA, abril 16. Por teléfono.—Ha causado sorpresa en esta localidad la noticia publicada por un periódico del mediodía, de esa Capital, en la que se dice que el Alcalde de ésta se ha de dirigir a su colega de la Habana pidiéndole resuelva la escasez de agua que dice existir aquí. Y la sorpresa sube de punto ante el hecho de que Regla tiene acueducto propio, instalado desde hace años a virtud de gestiones llevadas a cabo por los vecinos de ésta, entre ellos el que suscribe, por lo que nada tiene que ver con el habanero. El agua de Regla es buena y abundante y el servicio es eficiente. Que conste así.

Alejandro PEREZ.
Corresponsal.

MODIFICADO UN AUTO DE PROCESAMIENTO

Emiliano Acosta Caballero, que dió muerte de una puñalada al soldado Ignacio González Abreus hace varios días, y que se encontraba excluído de fianza, al revocar el proceso el Juez de Instrucción Dr. García Navarro, le señaló fianza de diez mil pesos. — A. MARTINEZ, Corresponsal.

MATANZAS

EL REMANENTE DE LA ZAFRA

CARDENAS, abril 16. Diario. Habana.—Los obreros de la Cuba Sugar Co., han dirigido el siguiente telegrama al Sr. Presidente de la República; en relación con el remanente de la actual zafra:

Honorable señor Presidente de la República. Habana. En estos momentos una comisión de obreros de la Cuban Sugar, se presentan ante mí, pidiendo haga gestión cerca de usted, concediendo el remanente existente a la refinería, solucionando, de esta manera, el hambre de 300 familias.

CUATRO OBREROS HERIDOS EN UN ACCIDENTE AUTOMOVILISTA

LIMONAR, abril 16. DIARIO. Habana.—Esta madrugada, el camión de Obras Públicas que conduce los obreros a la carretera, se vió precisado a pararse, a causa de la neblina, en el kilómetro 122, cerca de este pueblo, siendo embestido por un camión de la Empresa «Amaro».

A causa del accidente sufrieron heridas graves y menos graves los obreros de la cuadrilla número 1 Gregorio Sosa, Celedonio Chaviano, Francisco López y Máximo Quintero, los que fueron asistidos por el Jefe de Sanidad doctor Juan Navarro. MARTINEZ, Corresponsal.

SE SUICIDO DISPARANDOSE UN TIRO EN LA SIEN

Informan de Colón, que en el interior de la bodega sita en Diago esquina a Peral, se suicidó haciéndose un disparo en la sien derecha, Fermín Herrera Arango, dejando una carta en la que manifestaba estar aburrido de la vida. LOVIO, Corresponsal.

SANTA CLARA

LA COLUMNA DE LA ESCUELA DE OFICIALES EN SAN JUAN DE LOS YERAS

SAN JUAN DE LOS YERAS, abril 16. IARIO. Habana.—Han llegado a este pueblo los alumnos de la Escuela de Oficiales, que hacen un recorrido por la provincia. El cabo Valladares, delegado de la Comandancia Militar, y soldados a sus órdenes, les hicieron magnífico recibimiento. AGUILA, Corresponsal.

ORIENTE

VARIAS OBRAS PUBLICAS EN SANTIAGO DE CUBA

SANTIAGO DE CUBA, abril 16. DIARIO. Habana. Dentro de breves días comenzarán en esta ciudad varias obras dispuestas por Obras Públicas.

En reciente visita, el Secretario del Ramo ordenó la inmediata pavimentación del Paseo de Martí, reconstrucción de la carretera del Caney, reparación de las carreteras del Cristo y San Luis, así como la terminación de la represa del río Cañas y el bacheo de la Alameda Michaelsen.—GARCIA. Corresponsal.

MOVIMIENTO POLITICO

Dicho Partido celebrará importante asamblea en Santa Clara, que presidirá el Dr. Gómez y luego visitará todos los Términos.—Declaraciones del Coronel Quiñones sobre la rehabilitación liberal y la tacha personal.—No hay división en el Nacionalismo, dice el Dr. Cubas.—Carta de gratitud a Baizán y Casabuena.—El Dr. Font analiza la política villareña.—Falleció ayer un batallador político.—Otras noticias

LA REUNION DE AYER EN LA RESIDENCIA DEL DR. MIGUEL MARIANO GOMEZ

En la residencia del Dr. Miguel Mariano Gómez—Prado núm. 72—se reunieron los señores representativos del partido «Acción Republicana Liberal» de la provincia de Santa Clara, con el propósito de trazar orientaciones al Partido y de cambiar impresiones con su jefe el Dr. Gómez.

Se acordó que el domingo 28 de este mes harían un recorrido por la provincia el Dr. Miguel Mariano Gómez y el director político del Partido, señor Carlos Peláez, para activar la campaña y dejar organizados los directorios provisionales en los distintos términos de la provincia, constituyendo al efecto una oficina de carácter provincial que atienda los intereses de todos los afiliados de la provincia de Santa Clara, así como en Cienfuegos, Sagua, Sancti Spíritus, Trinidad y otros pueblos importantes. Los señores que asistieron a ese cambio de impresiones fueron los siguientes:

Dr. Rogelio Pina, doctor Rigoberto G. Ramírez, doctor Agustín Cruz y Fernández, Ramón Elías Ceballos, Dr. Carlos Font, Oscar Gatell, Dr. Ludovico Soto, Agustín Darna, Juan Yero Mariño, Dr. Isidoro Sánchez Perales, Sergio Cardoso Guerra, Rogelio Díaz, Augusto G. Sarabia, Sergio Iglesias, Dr. Félix García Rodríguez, Dr. Salvador Capote, Sergio Luis Capote, Rafael Pichardo, Dr. Emilio Campos, Eligio Estrada, Dr. Rafael Miyar, coronel Alfredo Palenque, capitán Carlos González Echevarría, René González, Conrado González Echevarría.

LA REHABILITACION LIBERAL, LA TACHA PERSONAL Y EL CORONEL ENRIQUE QUIÑONES

El coronel Enrique Quiñones nos envía, con el ruego de que sean publicadas, las siguientes declaraciones sobre la rehabilitación liberal y la tacha personal.

Dice el coronel Quiñones:

«Me cabe la satisfacción de haber opinado públicamente, sobre el derecho de las masas liberales a reorganizarse libre y soberanamente, cuando aún no habían regresado del exilio mis compañeros de luchas, los coroneles Carlos Mendieta y Roberto Méndez Peñate, y cuando opinar en

Dr. Miguel Mariano Gómez

este sentido significaba exponerse a la más acerba y violenta crítica. Entonces, dije que la masa liberal no era responsable de los crímenes del machadato, habiendo sido, por el contrario, víctima de una confabulación cooperativista, urdida desde lo alto, para despojar de sus derechos ciudadanos a todo el pueblo de Cuba, combinándose para ello el Poder Legislativo, el Poder Ejecutivo apoyándose en un Ejército sometido, y gran parte del Poder Judicial. Si estos tres elementos responsables están ya suficientemente castigados, ¿para qué, entonces, ofrecer ante el mundo el hecho antidemocrático de establecer tachas sobre personas, cosa que únicamente puede imponerla la sentencia de un tribunal de justicia?

«Debemos recordar siempre lo proclamado por nuestro inolvidable jefe, el generalísimo Máximo Gómez, cuando en Yaguajay dijo: «Esta República la hemos fundado para que la disfruten todos los cubanos, incluyendo a los que fueron guerrilleros». Levantemos el corazón y pensemos en que los bisoños que levantan la voz contra todo principio conciliador, poco representan, toda vez que se ponen en evidencia, al tratar de desconocer la historia, que es la maestra de los pueblos.

«Opino, una vez más, que la República requiere la existencia de dos grandes fuerzas políticas, para que el Gobierno resultante de las elecciones pueda ser fiscalizado por un Partido de oposición, cosa esta indispensable para que exista la nivelación que la Carta Fundamental requiere, al garantizar el derecho de las minorías. Por abandonar esta obligación el Partido Conservador en 1925, pudo Machado echar por tierra el andamiaje nacional.

«Afortunadamente para el país, existen vigorosas y decididas estas dos corrientes de opinión, agrupadas bajo dos banderas recias e históricas, y representadas por dos figuras tradicionales, en las personas de Carlos Mendieta y Mario G. Menocal. Liberales y nacionalistas, debemos, pues, desde ahora, formar una sola masa y, como hizo Máximo Gómez en 1905, constituir un solo Partido político que determine de una vez y para siempre, la «Unión Liberal», de que tanto necesita hoy la República, para consolidar sus destinos.—**Enrique Quiñones».**

EL DR. SANTIAGO CUBA HABLA SOBRE SANCTI SPIRITUS

El Dr. Cuba, líder ortodoxo de las Villas del nacionalismo, declara que en Sancti Spíritus las fuerzas del P. U. N. están unidas, sin que existan problemas de divisiones. Dice que personas ajenas al Nacionalismo quieren atribuirse representación que no tienen, según telegrama recibido de Rafael Díaz, presidente de esa tendencia en aquella ciudad.

Agrega el Dr. Cuba, que no están tratando de llegar a ningún pacto ni fusión política con ningún partido, y que ello, en caso de hacerse, tiene que ser previamente consultado con los organismos municipales; que los ortodoxos en la Habana luchan por que el Nacionalismo se robustezca y que todo se realiza en forma democrática.

CARTA DE GRATITUD A BAIZAN Y CASABUENA

Elementos significados de esta capital, y amigos políticos envían al coronel Celestino Baizán, Gobernador Provincial, y al Dr. José Ambrosio Casabuena, la siguiente carta de gratitud:

«Honorable señor: Conocedores de los auxilios y atenciones que recibieron de ustedes los familiares de nuestro querido amigo Mario Betancourt y Boada, miembro que fué del Cuerpo de la Policía del Gobierno Provincial, recientemente fallecido por accidente, nos creemos obligados, interpretando los sentimientos del pueblo matancero, sintetizarle por medio de estas modestas pero sentidas líneas y de manera pública, nuestra sincera expresión de gratitud por sus bondades y gentilezas al proporcionar todas las facilidades y medios disponibles para el traslado del cadáver a su ciudad natal.

«Tampoco podemos pasar por alto, por estimarla de justicia, su equitativa determinación al designar en el cargo vacante que ocupaba el extinto a un hermano del mismo, evitando con ello el mal estado económico en que quedaban sus familiares. Por todo ello reiteramos a ustedes la gratitud más sentida en nombre de los matanceros que residimos en esta capital.—(Fdo.): O. G. Chávez; Narciso Velasco; R. Fariñas; Faustino Figueras; Florentino Gómez; Benicio Cárdenas; Estanislao Serviá; Pedro Pascual Souli; Carlos N. Velasco; Rogelio Figueras; Víctor Vázquez; Félix A. Figueras; Ambrosio Herrera; José García; Félix González; Juan A. Acosta; Evaristo Heredia; Sabino Acosta; José R. García; Cristóbal Catá; Domingo López; Raúl Rodríguez; Pedero Simeón; Juan L. Quintana; Carlos Anciano; Manuel Luna; Pedro Mercadi; Alberto B. Martínez; Francisco Esquerré; Pedro Esquerré; Celestino Campos; Alberto N. Cubas; Domingo Rodríguez; Jacinto Milián; Sixto Oramas; Dámaso Alfonso; Cristóbal Suárez; Heriberto Morejón; Angel L. Hernández; Angel Mercadí; Valentín Cané; Oscar Velasco y Francisco Santana».

A mi modo de ver, quienes pudieran en estos momentos levantar de nuevo la bandera del extinguido Partido Conservador Nacional, serían única y desgraciadamente aquellos que estuvieron íntimamente ligados al funesto cooperativismo del derrocado régimen machadista.—Dr. Santiago Verdeja.

EL DR. ITURRALDE HARA DECLARACIONES POLITICAS

El Dr. Iturralde, nos informan, hará próximamente algunas declaraciones políticas, exponiendo causas y motivos sobre la actitud de sus correligionarios de Matanzas.

FALLECIO AYER EL BATALLADOR POLITICO MANUEL ALVAREZ

Víctima de traidora enfermedad falleció ayer en esta ciudad el señor Manuel Alvarez, quien fué un batallador político pinareño, y que desempeñó el cargo de capitán de la Policía del Senado, y otros, tanto en su provincia natal como en la Habana.

El sepelio del señor Manuel Alvarez tendrá efecto en la mañana de de hoy, partiendo de la casa Octava número 9, Víbora.

A su viuda, señora Isabel Pérez, y sus demás familiares, entre ellos a nuestro compañero de redacción, Sr. Francisco J. Pérez, enviamos nuestro pésame.

No todos los señores consejeros de Estado—excepción hecha, claro está, del presidente y vice—aspiran a la secretaría del mencionado organismo, nos decía ayer un sagaz empleado del Consejo, agregando: «Por lo menos, yo sé de dos a los cuales se les ofreciera el cargo y no lo han aceptado. Pero nada, nada... ustedes los periodistas son muy indiscretos».

LIDERES NACIONALISTAS VISITARAN AL PRESIDENTE

Esperando ser recibidos de un momento a otro por el Presidenta de la República de quien tienen concedida audiencia, se en cuentran en la Habana, los líderes nacionalistas villareños de la tendencia del coronel Gálvez, señores Hipólito Martínez y el Dr. Valdés Cabranes, quienes tratarán con el coronel Mendieta sobre el aumento de crédito concedido para el arreglo de las calles de Remedios, elevándolo a treinta mil pesos.

EL DR. FONT, MIGUEL MARIANO Y EL LIBERALISMO VILLAREÑO

El Dr. Carlos Font, líder marianista de Cienfuegos se encuentra en esta capital cambiando impresiones políticas, sobre las Villas con el doctor Miguel Mariano Gómez y Carlos Peláez.

El líder marianista nos dice que en la provincia de Santa Clara existe un ambiente muy formado dentro del liberalismo en favor del presidente de Acción Republicana, y que él estima que nada de particular tendría que ambas fuerzas se fusionaran por la afinidad asimilativa que hay entre marianistas y liberales y que en la circunscripción de Cienfuegoe tiene una eficiente organización el secto rdel hijo del héroe de Arroyo Blanco.

El Dr. Font terminó diciéndonos que en las contiendas cualquiera que sea el giro de los acontecimientos, Miguel Mariano es una figura de centro y de orientación. «Nuestra política en Cienfuegos—agrega el Dr. Font—es de acción en la función democrática que el ambiente de nuestro país reclama como imperiosa necesidad del momento. Estoy seguro que el marianismo en la provincia de los políticos más sagaces es una fuerza positiva que trazará rutas en el futuro».

Ha causado excelente impresión entre escritores y periodistas la designación hecha por el secretario de Comunicaciones, doctor Pelayo Cuervo, de Enrique Serpa—así, sin adjetivos—para la secretaría particular. Nuestro aplauso al máximo desenredador de líos telegráficos y postales, al talentoso líder nacionalista oriental, doctor Cuervo.

EL ALCALDE DE ENCRUCIJADA, EN LA HABANA

Anoche saludamos al Alcalde de Encrucijada, señor Remigio Santamaría, quien nos dijo que en su Término no había divisiones y que sus correligionarios sólo pensaban en nacionalista.

A preguntas del repórter, el líder nacionalista de Encrucijada manifestó que se encontraba en la Habana haciendo gestiones para conseguir mejoras en favor de su zona, para cuyo fin visitará al Presidente de la República y a los secretarios de Obras Públicas y Sanidad.

ASOCIACION NACIONAL PRO-75 POR CIENTO

Oña Manzano, director político de la Asociación Nacional 75 por Ciento, nos dice que dicha asociación se constituirá en partido político, no teniendo, hasta el presente, ningún compromiso partidarista ni personal.

FELICITACION AL DR. BELT POR SU LEY DE PROBIDAD

Anoche tuvo efecto una reunión de la Agrupación Pro-Guillermo Belt, la que fué presidida por el señor Ramón Noriega, actuando de secretario el señor Luis F. Argüelles.

Entre los acuerdos figuró el de felicitar al Alcalde Belt, por su proyecto de Ley de Probidad, por entender que dicha Ley es una necesidad ciudadana.

También acordaron nombrar una comisión que activará la campaña de constitución de Comités en los barrios de la Habana.

Al mismo tiempo nos avisan los directores de dicha Agrupación, que a partir de mañana, quedará abierta la oficina de la misma en la casa marcada con el número 222 de la calle de Campanario, donde recibirán todos los asuntos relacionados con esa colectividad de 3 a 5 de la tarde.

DESDE WASHINGTON HACEN LA GUERRA A HUEY LONG RETIRANDOLE CREDITOS

WASHINGTON, abril 16. (AP).—El Secretario del Interior, Ickes, declarando la guerra al senador Long, por la dictadura que mantiene en el Estado de Louisiana, ha dispuesto que se declaren en suspenso todas las obras públicas federales en el feudo de Long, porque éste último quiere aprovecharse de esas cuestiones, para continuar manejando el cotarro.

Por esta razón, se suspenderán las obras del alcantarillado de Nueva Orleans y otros proyectos, para los cuales se había solicitado el concurso de la Secretaría que regentea Ickes.

Lea AVANCE todas las tardes.

Dirigido por José I. Rivero

Dice el Secretario de Justicia que la "tacha personal" es una imperiosa y urgente necesidad

Anuncia que la renovación política ha de ser hnda, muy honda, y total, para que satisfaga los anhelos de la opinión pública. La «tacha» como medida de profilaxis

El Secretario de Justicia doctor Andrés Domingo Morales del Castillo, estuvo departiendo ayer en Palacio, en horas de la tarde, con los reporteles a propósito de la proyectada tacha política, a la que llamó «medida de profilaxis» y de las próximas elecciones.

Dijo así el Secretario de Justicia:

—La necesidad de llegar cuanto antes a un plano de la vida normal a la sombra de las leyes, por el que claman las clases vivas de todo el país, obliga al Gobierno Provisional a convocar a todo el pueblo cubano a unas elecciones que han de ser el final de esta etapa dolorosa de nuestra vida nacional, y que serán, también, el exponente más fiel del sincero y desinteresado patriotismo que anima, en estos momentos difíciles el espíritu de cuantos integran el Gobierno que preside el gran corazón cubano del coronel Carlos Mendieta.

LIQUIDACION DEL PASADO

Algunos, aprovechando la confusión del ambiente y explotando una vez más el sentimentalismo de nuestro pueblo pretenden resucitar un pasado que, por fortuna, yace hoy enterrado definitivamente en un abismo de dolores, lágrimas y sangre. Pensando como decía Martí más en sí que sus semejantes, aborrecen los procedimientos de justicia, porque, a ellos, les puede venir incomodidad o riesgo. Estiman antidemocrática una medida que es absolutamente necesaria para poder llegar con seguridad para Cuba y su pueblo a la total y definitiva liquidación de un pasado lleno de tristezas.

En el desarrollo de las actividades políticas, en el ejercicio del sufragio, consciente y efectivo encontrará Cuba el instrumento directo que le proporciona días de venturosa paz. No basta empero para palpar ese día tan ansiado el que el Gobierno dicte medidas de carácter estrictamente legal para encauzar las funciones comiciales por el sendero de las más refinada probidad.

Desgraciadamente nuestro pueblo si bien ha sido el que con mayor sacrificio ha soportado días de angustia y hambre no ha sufrido todo lo intenso de una conmoción que modificara su conciencia en relación con las causas que dieron origen a nuestra tragedia. Todavía hay hombres, sobre todo en nuestros campos que creen en las virtudes cívicas y morales de los que, abusando de la buena fe y de la desgracia, compraban los votos con míseras pesetas para vestir a los desnudos niños o arrancaban de manos del guajiro noble la cédula electoral dejando a cambio de ella el miserable mendrugo de un pan amasado con la desvengüenza.

IRRESPONSABILIDAD DE LAS MASAS

No es posible pensar que en Cuba tengan repetición hechos tan escandalosos. ¿De qué manera podemos llegar a la preparación de verdad, a las ansias del pueblo cubano de vivir una vida decorosa en el trabajo honrado? Proscribir a los Partidos históricos con el pretexto de que ellos hicieron posible los años de Gobierno que constituyeron el machadato, sería un verdadero e incalificable atropello. Pero necesariamente debe existir un autor del estado de cosas que todos repudiamos. Si los Partidos Políticos fueron ellos mismos víctimas de aquella situación, es claro, otros que no las masas, son los culpables directos de nuestro daño.

Quiénes sino los dirigentes de esos Partidos y los elegidos por una farsa electoral en nombre de esos partidos colocaron a la Patria Cubana como peana de sus ambiciones desmedidas? ¿Quiénes más qué ellos con los tortuosos manejos de su osadía atrevida prolongaron los días de martirio y dolor hasta sumir en la más honda desesperación a todo el pueblo cubano?

PROFILAXIA POLITICA

No podemos pensar, si pensamos en Cuba, y por encima de nuestras cabezas debemos colocar a la Patria, que esos hombres que se erigieron amos absolutos de nuestro decoro nacional, a la sombra de una maquinaria política estructurada por ellos mismos, puedan volver a ser los conductores de nuestro pueblo, que inicia una nueva etapa, la verdadera, hacia la conquista de su libertad e independencia. Y así como la sociedad segrega y separa de ella a los miembros que, por padecer de males contagiosos pudieran infectarla, así también es conveniente y más que conveniente necesario, el que separemos, por tiempo prudencial, a los hombres que, en un pasado que todavía nos azora, corrompieron la savia de nuestra vida nacional, pasando por encima de todas las leyes, aún de las naturales.

No se diga que son los propios partidos los que deben rechazar a esos hombres. Avezados a utilizar los medios más seguros para lograr la satisfacción de sus desordenados apetitos, esos hombres no titubearían en poner en práctica los mismos métodos de corrupción que tan buen resultado les dieron. Es necesario impedir que los partidos políticos vuelvan a ser madriguera de logreros; que la función comicial vuelva a ser mercado donde se cotice, con la cédula electoral la dignidad de todo un pueblo. La educación cívica de nuestro pueblo sería el remedio definitivo para esos males, pero, mientras lleguemos a ella, el Gobierno que preside los destinos de la nación cubana, debe por lo menos eliminar las causas directas que una dolorosa experiencia señala como fuente de nuestros males. De nada sirve una ley electoral, esmeradamente elaborada y escrupulosamente aplicada, si no cerramos las puertas de los que, hechos a todas las bajezas, pretenden erigirse de nuevo, en señores de horca y cuchillo.

La renovación política ha de ser total y muy honda. En los Partidos todos existe una gran cantidad de ciudadanos preparados para dirigir las multitudes por los caminos del bien y del decoro. Entre los ejecutivos y asambleas donde pesaban otras razones que no simpatías del cuerpo electoral y los méritos adquiridos dentro de la colectividad política, hay hoy un abismo del que nos aparta el dolor y la amargura de un período de prueba que no es superado y el hedor pestilente de nombres, métodos y sistemas enterrados definitivamente, para bien de Cuba y de su pueblo.

ES NECESARIO QUE VENGA LA TACHA.

La tacha vendrá. Es necesario que venga. Y porque el Gobierno no intenta, con ella, perjudicar a nadie en particular, vendrá con toda la garantía necesaria para que no sea instrumento fácil de injustas venganzas. Los apestados serán separados. Así, el ambiente será más diáfano y el pueblo cubano verá mejor lo que más convenga a sus vitales intereses. Se juzgará a cada uno de los culpables y se procederá con pulcritud y con justicia a reconocer quienes fueron los que, a cambio de un bienestar personalísimo, echaron por tierra derechos, honras y la vida misma de sus hermanos.

PASAJEROS POR LA VIA AEREA

Pasajeros llegados de Miami

A bordo del avión de la Pan American Airways System «Caribbean Clipper» quearribó ayer por la mañana procedente de Miami, llegaron los pasajeros siguientes: Maurice Belt, Dorothy Bein, Florence H. Wolff, Chas W. Monroe, Abraham Markoff, Walter T. H. Galliford, Bellamino Alvarez, Siegfred Kamman, y Manuel Sánchez.

Pasajeros llegados en el avión de Panamá

A bordo del avión Southern Clipper de la Pan American Airways System quearribó ayer procedente de Panamá vía Jamaica-Cienfuegos, llegaron los pasajeros siguientes: Alastaire Camerón, Frederick Camerón, Amy Chesney, T. Gordon Cooper, Gendolyn Hayworth, Gladys Freeman, F. J. Gelnaum, Edith Fedler, George Fedler, Guillermo Echevarría, Alejandro Angel, Carmen Linnan, Henry Linnan, Magne Cannon.

Pasajeros salidos para Miami

A bordo del avión de la Pan American Airways System «Caribbean Clipper» que salió ayer por la tarde para Miami, embarcaron los pasajeros siguientes: Gustavo S. de Bustamante, William L. Fister, Paul R. Cuddihy, Florence Ardie, John Ardis, Martin Farribar, Patricia Gandier, Lowel B. Seaguick, Beulah Rankin, Nancie Johnson, Nedie Ketlif, Gertru de Rird, Edrell Biru, Benjamín García, Consuelo Bouliosa, María A. de Aspuru, Marín Aspuru, Julia Aspuru, Frederick J. Randen, Caries Pont, George Walker, Caming Baruch, y Harry Richman.

Pasajeros salidos en el segundo avión

A bordo del avión Southern Clipper de la Pan American Airways System que salió ayer por la tarde para Miami, embarcaron los pasajeros siguientes; John D. Ellis, Juan Argüelles y Leopolda Aguilera.

Pasajeros salidos para el interior

A bordo del avión trimotor de la Compañía Nacional Cubana de Aviación que salió ayer por la mañana, a las 7.30 a. m., del Aeropuerto Rancho Boyeros para Guantánamo y ciudades intermedias, embarcaron los pasajeros siguientes: Lino Regal, para Cienfuegos, John Watson, para Manzanillo, Francisco Martínez Anaya, Dulce Esperanza Martínez Anaya y Fernando López Porta, para Santiago de Cuba.

M.E.C.D. 2016

Con muchos pasajeros, en viaje alrededor del mundo, llegará el sábado el "Empress of Australia"

Solamente despachos urgentes se tramitarán en la Aduana mañana. el viernes y sábado próximos. A bordo del Orizaba pasará por La Habana el Embajador de EE. UU. en Mérico

(INFORMACION GENERAL DEL PUERTO DE LA HABANA)

DIRECTRICES

«Vora la mar eternament inquieta
Floreix immobil la pomera blanca..»

UN gran escritor y filosofo, bastante leído, ha dicho. «La razón no es nada. Por encima de ella está la realidad intrinseca e integral». Es dura la afirmación, porque la realidad suele ser a veces mezcla tangible de errores y miserias, afanes y desvios, que proyectan largas sombras en la vida de los hombres y de los pueblos. Pocas veces se torna en luz que alumbra la ruta a seguir. El tiempo guarda su ritmo. La razón tiene sus leyes. La realidad nos impone inexorable su fatalismo y su fuerza. Debemos acatarla. El que se rebela está llamado a perecer.

El pasado guarda la verdad de la vida. Del porvenir es la experiencia. Ambos van en divergencia. El hombre es el punto central de todas las luchas. El interés resulta el nirvana forzoso de todas las cosas. El amor es palio que cobija los grandes odios que irradian las fuerzas «nuevas» con que la humanidad de estos tiempos cuenta para vencerse a sí misma.

Deambulamos en la vida politica de nuestro país con una temeridad digna de cordialidad mejor, porque «en un país en el que todo acaece y nada dura, en nada se cree y se aspira a todo, y cuando un pueblo no cree en nada, cree en la fuerza y en el dinero. Hoy como ayer, incidimos en los mismos errores. Mañana tendremos que rectificar los mismos vicios. Hace falta alguien o algo que tenga bastante autoridad para orientar la actividad de este pueblo «niño» que tiene una energética privativa superior a su misma potencia emocional. Es necesario que alguien diga un poco de serena verdad sobre los mitos de las «Huelgas Generales» o «Huelgas Políticas» tan difundidos en estos tiempos de luchas sociales. Es posible una «huelga politica», pero no puede tener éxito, porque para llevarla a cabo harían falta conglomerados de angelotes, sin codicia, sin estómago y sin familia.

Uno de nuestros generales de pretéritas epopeyas lapidó hace pocos días, desde las columnas de un gran diaro las «fuerzas o factores convulsivos» del momento. Hizo bien. Lo que no dijo bien o lo que no quiso decir fué la verdad que se anima en el subsuelo nacional: La forma de gobernar al país. Eso es todo y es bastante. Una gran ciencia no seria menester, pero una cantidad grande de sentido comun sí debe presidir todas las disposiciones gubernativas de estas horas de restauración. He ahí la clave de no pocos males y la realidad flagelante de muchos vicios nacionales. El cubano siente los propios anhelos que los demás hombres de la Tierra, con la diferencia que ellos van a la religión por la fe y el «criollo» por la duda que de la fe tiene. Ellos van al trabajo por la vida y el no puede desasirse de la «vida del trabajo». Ellos hacen el gobierno para la ordenación y salvaguardia de infinitos bienes y él tiene que ceder a la realidad inflexible de las cosas y forjar sus «bienes» en el gobierno. Paradogico y cruel destino de un pueblo bueno! Pero es el fatalismo de una tierra pródiga que necesita agua para producir y no tiene sistema de irrigación; que es ubérrima y sólo muy pocas extensiones tiene cultivadas; que solo tiene los páramos presupuestales para apacentar a sus hijos; que no tiene otra Industria que no sea la «política» para formar haciendas y otorgar «mercedaciones»; que solo tiene Diplomas Académicos para lustrar nombres y cimentar galardones; que a veces necesita del estímulo que produce una mirada de mujer para entreabrir una puerta o franquear un obstáculo en la vida pública. Esa es nuestra tierra. Así somos nosotros. Y eso es lo que no dijo aquel «hombre» de la guerra. Y lo que debió decir es que el Ejército, una fuerza organizada que apoya hoy las Instituciones Republicanas debe imitar definitivamente la actitud del General Uriburu en la Argentina y con su notable libro a la vista, dictar iguales pracmáticas. Lo que ocurre no es bueno. Lo que hacen los hombres civiles en el Gobierno no es leal. Las medidas y actitudes inconsultas no son buenas ni para el Ejército ni para nosotros.

Un gran diario o un hombre austero puede y debe decir al cubano que las «facciones politicas» con miras al Poder, están fracasadas en nuestro país; y que las **oposiciones** integradas por grupos heterogéneos no pueden generar la autoridad necesaria para ganar el favor ciudadano y obtener la mayoria gubernamental. Hace falta el elemento ideológico que ordene, analice y prevenga el desenvolvimiento de toda actividad pública. Precisa que se forme u organice la minoría «consciente», la que no puede ni debe ser Gobierno, pero que será elemento ordenado y factor de Paz. Tal vez mejor, un órgano neutralizador de las intransigencias públicas.

Reglar las rentas de las tierras. Aumentar la potencia económica del país. Revisar el sistema tributario. Respetar la capacidad e idoneidad administrativa. Depurar severamente los jueces que se alquilan a los tiranos y detener la consumación de tantos errores inútiles, al par que se diga al pueblo: Todo esto que tú no ves está en esta obra. Examínala conmigo y verás en ella lo que hasta ahora no habías visto». Esa es la ruta que debemos iniciar. ¿Tendrá imitadores?

J. Z. S.

El Embajador de los Estados Unidos en México

Mañana jueves, y a bordo del vapor correo americano «Orizaba», de la Ward Line, cruzará por la Habana, el Embajador de los Estados Unidos en México, Hon. Mr. Daniels y señora, a quien se le dispensarán las cortesías de estilo, al desembarcar.

El «Siboney»

Directo de New York llegó ayer el vapor correo americano «Siboney», también de la Ward Line, que trajo carga general, pasajeros para la Habana y conduce carga general y pasajeros para Progreso y Veracruz, para donde salió ayer tarde.

Para la Habana llegaron por este barco el escritor español señor Rafael Aberti y señora; Oscar Rodríguez González y señora; Julio Miranda, Gustavo Rodríguez, la editora Alice Berhart y otros.

Los que embarcaron

Por el «Siboney» embarcaron para México, Francisco M. de Ramos, Francisco Dorastredi, Rogelio B. Suárez y familia, vice cónsul de España en Progreso; Jorge C. Redoza, Francisco Menéndez y señora, y Juan Bonich.

Por la Copa Davis

También embarcaron en este barco Joffre Etcheverry, Arturo Randín, Jose Agüero y Lorenzo Nodarse que forman el team cubano que va a contender por la Copa Davis.

El «Estrada Palma»

El ferry «Estrada Palma» llegó ayer de Key West con vagones de carga general.

En este barco ha llegado el vicepresidente de la Peninsular Occidental S. S. Co., señor Paul J. Saunders y su secretario Mr. Austin Williamson.

Por la Aduana

El Administrador de la Aduana, Dr. Alberto Belt, ha dispuesto que mañana jueves y el sábado, la Aduana sólo funcione de 8 a 12 del día y que durante el viernes vaquen las oficinas, montándose guardias especiales ese día para los despachos urgentes.

La recaudación

La Aduana recaudó ayer la suma de $109.448.51.

Un barco excursionista llegará el sábado

En viaje alrededor del mundo, y de regreso a New York, llegará el próximo sábado el hermoso buque inglés excursionista «Empress of Australia», que trae numerosos pasajeros.

Embarques de azúcar

Dos buques están tomando buenos cargamentos de azúcares en el puerto: el «Cristianberg» está cargando 80 mil sacos de a 100 libras de refino para Filadelfia, y el «Nentun», 32 mil sacos de crudo para Detroit.

El «Putten» tomará en la costa 23 mil sacos de crudo, también para los Estados Unidos.

El «Sveigen»

El vapor noruego «Sveigen» llegó ayer de New Orleans en lastre.

Salidas

Salieron ayer el «Siboney», para Progreso; el «Ada», para Mariel y Cabañas; el «Estrada Palma», para Key West.

Los que se esperan

Hoy se espera únicamente el vapor «Cuba», que llegará por la tarde de Tampa y Key West.

Mañana jueves llegarán el «Orizaba», de Veracruz; el «Veragua», de Cristóbal; y el «President Wilson», de San Francisco.

El viernes llegarán el «Zacapa», de Tela; el «Contessa», de New Orleans.

El sábado llegarán el «Oriente», de New York; el «Cuba», de Tampa; el «Marqués de Comillas», de Veracruz; el «Santa Clara», de Valparaíso; el «Santa Rosa», de San Francisco» y, el «Empress of Australia», de Kingston.

Los Repórters agradecidos del Dr. Basterrechea

Devolvió la salud al compañero Pepe Gómez Sansaric después de practicarle una difícil operación

Restablecido totalmente de la grave dolencia que padeció en días pasados nuestro querido compañero en el periodismo «Pepe» Gómez Sansaric, la Asociación de Repórters de la Habana, (Círculo Nacional de Periodistas), ha dirigido, en nombre de todos sus asociados, la siguiente carta al doctor Don Claudio Basterrechea, eminente especialista de vías respiratorias que con acierto y cariño trató a Pepe, practicándole una difícil intervención quirúrgica, con éxito satisfactorio.

La carta al doctor Basterrechea, que suscribe el señor Valdés de la Paz, Presidente por sustitución reglamentaria de la Asociación de Repórters, dice así:

Abril 12, 1935.

«Doctor Claudio Basterrechea, Presente.

Distinguido doctor y amigo:

La Asociación de Repórters de la Habana, desea expresarle por este medio su profundo reconocimiento por la generosidad, el acierto científico y la gentileza con que usted ha tratado el doloroso caso de nuestro distinguido compañero señor José Gómez Sansaric.

El hecho de que usted, tratándose de un periodista, haya puesto en su actuación tantos y tan continuados esfuerzos generosos, no sólo para el éxito brillante de la delicada operación quirúrgica que practicó personalmente al compañero Gómez Sansaric, sino también para su atención magnífica en el período postoperatorio en la clínica «Casuso», donde obtuvo los más exquisitos cuidados; todo ello sin aceptar remuneración alguna; nos obliga a la más profunda gratitud de la que hace testimonio esta carta con la seguridad de que cada uno de nosotros recordará siempre el que haya hecho usted objeto a tan estimado co-asociado de esas desinteresadas consideraciones.

Al mismo tiempo queremos felicitarlo por el nuevo triunfo de su bien reconocida capacidad científica como eminente cirujano que honra a la medicina universal, en este caso del compañero Gómez Sansaric al que han devuelto, su talento y su experiencia la salud plena, tan seriamente amenazada por la grave dolencia de la garganta que usted ha curado».

De Día en Día

De acuerdo con un hermoso pacto que fué suscrito el lunes entre el Presidente Roosevelt y los representantes de los Estados que integran la América Latina, la Unión Pan-Americana hará una relación de los monumentos y parajes históricos que las naciones signatarias se comprometen a conservar y a respetar en tiempo de guerra, los cuales serán colocados al amparo de una bandera púrpura y blanca.

En este pacto, que lleva el nombre de su iniciador, se culmina la obra paciente y levantada de Nicolás Roerich, quien dedicó largos años de su vida a ese noble empeño, buscando una fórmula que garantizara la conservación de los tesoros del arte, la religión y la ciencia.

Desde luego, poco puede esperarse de sus resultados prácticos. Vivimos tiempos en los que anda suelta por el mundo una mala bestia, que se dedica con fruición a destruir cuantas obras pictóricas, arquitectónicas o escultóricas hab'an al espíritu por su belleza, empleando para ello la tea o la dimanita; sin desdeñar la oportunidad de reducir a escombros cualquier centro docente, como hizo con la Universidad de Oviedo.

Pero, de cualquier modo, siempre reconforta saber que todavía quedan personas civilizadas en el mundo, capaces de emocionarse profundamente ante algo más que la pantalla de un cine, el motor de un aeroplano, las antenas de las estaciones de radio y demás quincallería que está produciendo la época actual.

«Al reanudar las Cortes sus sesiones, Gil Robles exigirá a Lerroux algunas carteras».

¡Caracoles! ¿Se habrá decidido Gil Robles a fundar el Partido de la Joven... España?

«Mr. Hull cree que la paz se ha refugiado en América».

Si se refiere a la paz de los sepulcros o a la capital de Bolivia, no decimos nada...

«Afectará a las próximas elecciones la tacha electoral».

Bien. Hay que tener cuidado, sin embargo, de que no las afecte demasiado.

En un pueblo de Badajoz (Valverde de Mérida), el teniente Alcalde murió al ser insultado por los concejales».

Véase en qué remoto pueblecito se le sigue concediendo importancia a la opinión de los ediles.

Ahora lo que debían hacer en Valverde de Mérida era suprimirlos, como hemos hecho aquí, comprobando a través de dos años su absoluta inutilidad.

En la última sesión que el Consejo de la Liga de las Naciones celebró hace unos días, se dió cuenta «en medio de sepulcral silencio» que el Japón se encuentra ya completamente fuera de la Liga.

Los participantes del acto pudieron advertir que, en efecto, el sillón destinado al delegado japonés, había sido retirado del salón, después de haber permanecido largo tiempo en la espera de su habitual ocupante.

Se confirmó, por tanto, plenamente que el Japón, decepcionado de alcanzar los beneficios que esperaba de la Liga, no quiso seguir esperando sentado.

TARTARIN DE TARASCON

Panadero encarcelado por pagar jornales más bajos de los que están estipulados

La policía de la Décimo Tercera Estación, procedió al arresto y remisión al vivac, a disposción de la Comandancia Militar, de Francisco Montes Fernández, dueño de la panadería «Tosca» situada en 10 de Octubre 474, por acusarlo Manuel Verdura Salso, vecino de Dolores 14, de haberlo dejado cesante para colocar en su lugar a Eusebio Alvarez, a quien le abona un jornal diario de $1.90, cuando él ganaba $2.25. También se comprobó por la policía que dejó cesante a Margarita Martínez Duque, vecina de Concepción 34, a la que obligaba firmar un recibo en el que hacía constar que ella percibía un jornal de 30 pesos mensuales, extremo éste que no era cierto, dejándola más tarde cesante,

La carretera de Cienfuegos a Ranchuelo entroncará con la central mas allá de Esperanza

Una firma industrial ha ofrecido cinco mil pesos para ese trabajo. Las obras para volar el Bajo de Pasacaballos seguirán ahora. Serán reparados varios muelles del Estado

Desde hace tiempo son objeto de sumo interés las aspiraciones del pueblo de Cienfuegos, de contar una vía de comunicación con la capital de la República y demás capitales de provincia por medio de la carretera Central. La carretera Cienfuegos-Ranchuelo, era la base de esa aspiración, para obtener su enlace con la Esperanza, con la ruta Central.

INFORMA EL JEFE DE CONSTRUCCIONES CIVILES AL SECRETARIO

Comisionado por el Sub Secretario de Obras Públicas, acudió el Jefe del Negociado de Construcciones Civiles y Militares, a la inauguración de la carretera Cienfuegos -Ranchuelo, el día 15 del actual. En la mañana de ayer informó al Secretario Sr. Ruiz Williams, del resultado de su visita a Cienfuegos, donde asistió a los distintos actos allí celebrados.

El Sr. Echarte, trasmitió al Secretario de Obras Públicas, las distintas peticiones, que tanto a él como al Secretario de la Presidencia Sr. Agustín Acosta, le hicieron las representaciones del comercio y la industria de la Perla del Sur, obteniendo del Secretario de Obras Públicas, las órdenes necesarias, para que por la Jefatura Local de Cienfuegos y disponiendo de un donativo de 5 mil pesos, ofrecido por la firma de Trinidad y Hermano de Ranchuelo, se continúen las obras de la carretera, por el pueblo de Ranchuelo en dirección a la Esperanza, que es el tramo que falta, y donde solamente se requiere una reparación, pues allí existe una carretera antigua.

CONTINUARAN LAS OBRAS DE LA VOLADURA DEL BAJO PASACABALLOS

También ordenó el Secretario de Obras Públicas, que se continúen las obras de voladura del bajo Pasacaballos, en la bahía de Cienfuegos, y por telégrafo se cursaron ayer las órdenes a ese fin.

LAS REPARACIONES DEL MUELLE

Asimismo y accediendo a las peticiones de los elementos cienfuegueros, el Secretario de Obras Públicas, dispuso la adjudicación de las obras de reparación del muelle público de Cienfuegos, al contratista Sr. Federico Navarro, que es de la localidad.

OTROS CREDITOS

Ofreció el Sr. Ruiz Williams, que en el Consejo de Secretarios, trataría de obtener la concesión de otros pequeños créditos por la Sociedad Cienfueguera, para otras obras menores en aquella zona, principalmente la reparación de las calles céntricas de la Ciudad.

ADJUDICACION DE OBRAS

Ha sido aprobada por el Secretario, la adjudicación de las obras de la carretera de Marianao a Jaimanitas, al contratista Sr. Manuel Oliva, cuyo presupuesto es de unos catorce mil y pico de pesos.

EL MATERIAL RODANTE

De acuerdo con lo dispuesto por el Sub Secretario de Obras Públicas, se están terminando los trabajos de reparación del material rodante perteneciente a los servicios de Limpieza de Calles y Transporte.

Los camiones, pipas de riego, carros y automóviles oficiales del Departamento, llevarán el color de aluminio, en vez de los colores gris con franja roja que como distintivo, venía ucando el referido material rodante.

LA REPOSICION DE UN ANTIGUO FUNCIONARIO

Una comisión de contratistas de la Secretaría de Obras Públicas, así como los antiguos repórters encargados de la información de ese Departamento, han pedido al Sr. Francisco Díaz, la reposición del antiguo y competente empleado de la Pagaduría y Colecturía Central, señor Carlos Torre de Alba y Daumery, Oficial Clase Tercera de Plantilla, que cuenta 25 años de servicios consecutivos, en mérito a su expediente personal, ya que constituye un acto de justicia.

El Sub Secretario Sr. Díaz Rodríguez, reconoció los méritos de dicho funcionario, prometiendo actuar en concordancia con los merecimientos que tiene por su actuación en los muchos años que lleva prestando sus servicios en la Secretaría, con la mayor eficiencia.

CONFECCION DEL ANTE PROYECTO DEL PRESUPUESTO DE O. P.

Por el Negociado de Contbilidad se ha pedido a los distintos Negociados que integran la Secretaría de Obras Públicas, la confección del proyecto que habrán de figurar en el Presupuesto general de la Secretaría, en el año fiscal de 1935.

INVENTARIO EN EL ALMACEN

Se está procediendo al inventario general en los almacenes generales de la Secretaría, para conocer las existencias actuales, y el material que habrá de necesitarse en el próximo año fiscal.

EL HORARIO DE SEMANA SANTA

Con motivo de la solemnidad de la presente Semana Santa, las horas de oficina serán las que están rigiendo, exceptuando el jueves que serán de 8 a 12 m. y el viernes vacarán, siguiendo la tradición de años anteriores.

EL SERVICO DE FAROS

Por el Negociado de Faros se ha informado de estar terminando los trabajos de reparación y pintura en las torres metálicas de 45 faros, cuyas obras fueron oportunamente aprobadas.

Indemnización a trabajadoras por maternidad

Designados Ceberio y Texidor representantes por los patronos. Se prescinde del Colegio Médico

El señor Emilio Gaspar Rodríguez, Secretario del Trabajo, firmó ayer, y envió a la Gaceta Oficial de la República para su publicación, la siguiente Resolución, que por su importancia transcribimos.

POR CUANTO: El párrafo segundo del artículo XV del Decreto-Ley número 781, publicado en la Gaceta Oficial d ela República de fecha 29 de diciembre de 1934, concede al proveyente la facultad de nombrar a los representantes patronales y obreros a las Juntas Administrativas de las Cajas de Maternidad, cuando las organizaciones interesadas no realizaren oportunamente las elecciones procedentes.

POR CUANTO: En las Juntas Administrativas figuran una Profesora de la Escuela Normal para Maestros y un médico en representación del Colegio Médico correspondiente.

POR CUANTO: Cierto número de trabajadores tienen derecho a la indemnización por maternidad que otorga el citado Decreto-Ley número 781, sin que haya sido posible abonársela por no encontrarse constituídas las Juntas Administrativas.

POR CUANTO: Las Escuelas Normales para Maestros han sido clausuradas y los Colegios Médicos disueltos legalmente.

POR TANTO: En uso de las facultades que me están conferidas por las leyes,

RESUELVO

PRIMERO: Designar a los señores Alfredo O. Ceberio y Salvador Juncadella y Teixidor, representantes patronales a la Junta Administrativa de la Caja de Maternidad de la Habana.

SEGUNDO: Designar a las (Señoras o Señoritas) Josefina Navarro Rouco y Ramona Vargas González, representantes obreras de la propia Caja de la Habana.

TERCERO: Nombrar al señor doctor Marino López Blanco, Presidente de la citada Caja de la Habana.

CUARTO: Prescindir de la Profesora de la Escuela Normal y del delegado del Colegio Médico, por carecer ambas entidades de existencia legal y dejar integrada la Caja de Maternidad de la Habana por las personas a que se refieren los apartados anteriores,, el Jefe del Negociado de Previsión Social y la Jefe del Negociado de Inspección del Trabajo de Mujeres y Niños de la Secretaría del Trabajo.

(fdo). Emilio Gaspar Rodríguez.
Secretario del Trabajo.

Se designarán los Delegados a una Conferencia

Patronos y obreros se reunirán los días 25 y 26 del corriente mes con el Sec. del Trabajo

Cumpliendo órdenes superiores el señor Helio Medel, Jefe de las Oficinas de la Asesoría Técnica e Internacional del Trabajo de la Secretaría del Trabajo,, cursó ayer un telegrama circular a los jefes de oficinas provinciales para que por las organizaciones patronales y obreras se proceda a la designación del Delegado que ha de concurrir a esta Capital para tomar parte en la reunión en la cual serán electos los Delegados Patronal y Obrero, a la XIX Conferencia Internacional del Trabajo que se celebrará en la ciudad de Ginebra el próximo día cuatro de julio.

Los representantes patronales se reunirán en la Secretaría del Trabajo el próximo día 25 a las tres de la tarde y los de los obreros el día siguiente, a la misma hora.

EL DIA DEL FERROVIARIO.

Informó ayer a los periodistas el señor Marino López Blanco, Sub-Secretario del Trabajo, que el señor Rodríguez, Secretario del Ramo, llevaba a la firma del Presidente de la República un Decreto suspendiendo la celebración del Día del Ferroviario con vista de estar suspendidas las garantías Constitucionales.

El Día del Ferroviario se celebra anualmente en la República, previa fecha fijada por el propio Gobierno.

RESOLUCIONES FIRMADAS.

El señor Rodríguez, Secretario del Trabajo, firmó ayer las siguientes resoluciones a propuesta del Negociado de Conflictos y Crisis del Trabajo.

Ordenando a la Compañía de maderas Las Antillas, de Nuevitas, la reposición en sus cargos de los trabajadores Félix Ruano, Elpidio Sánchez, Heriberto Hernández Vázquez, Antonio Ríos, Luciano Rodríguez, Heriberto Hernández Santana, Emiliano Cargas y Luis Rodríguez, los cuales injustamente, fueron separados de sus cargos. Disponiendo que por los Ferrocarriles Unidos le sea reconocido al fogonero José P. Cabrera Andreu, la antiguedad que reclamó desde el 16 de julio de 1920. Declarando sin lugar la reclamación del auxiliar de equipajes de los propios ferrocarriles, señor Nicomedes Sánchez Ramírez, que interesaba su reposición. Y, declarando sin lugar la reclamación del mecánico de dichos Ferrocarriles Unidos, Victor Pérez García, que interesaba su reposición.

SE HA CONSTITUIDO OTRA NUEVA FIRMA DE ABOGADOS

Los doctores Luis de Solo, Raúl de Cárdenas y José M. Carballido nos comunican que desde el día primero del mes en curso, la firma de abogados que primeramente era la de «Solo y Cárdenas», y después la de «Bufete de Luis de Solo», es ahora la de «De Solo, Cárdenas y Carballido». Firma a la que deseamos muchos éxitos profesionales.

Gran Venta 47 ANIVERSARIO.

El sábado celebran las **GLORIAS** su fiesta onomástica.

Y con tal motivo, y a los precios de nuestra Gran Venta 47 Aniversario, estamos presentando en todos los departamentos los más exquisitas colecciones de novedades, indicadísimas para magníficos regalos.

Elija hoy los que usted haya de hacer. Recuerde que EL ENCANTO estará cerrado mañana jueves por la tarde y el viernes durante todo el día.

PRACTIQUE LA ELEGANCIA SOCIAL DEL REGALO.

1-Pañuelo de muselina chiffón, estampado y con hilos de metal 5.00

2-Cajitas de pañuelos de hilo blanco puro con bordados de fantasía en colores. Cuarto docena 80c. y 1.00

3-Motera o bombonera de cristal prensado muy decorativa 1.25

4y5-Copias de abanicos antiguos de doble paisaje, con varillaje negro 2.25

6-Centro de mesa en cristal cuajado compuesto de tres piezas en los colores fresa, azul y verde 2.50

7- Cartera de piel marrocain con cierre de metal cromado 9.00

8-Cartera de crash blanco con adornos de piel en colores 4.95

9-Candelabros de cristal prensado en estilo moderno. 29 cm. de alto. Colores: azul, fresa y blanco. El par 5.50

10-Cajita de cristal con grabados mitológicos, en todos los colores 1.25

11-Juegos de pomo y perfumador, de fino cristal de Bohemia, en los colores azul-humo, rosa y ambar claro 3.25
Otros estilos desde 6.00 hasta 15.00

12-Reloj para mesa o tocador en metal cromado combinado en laca, en los colores de moda 6.50
Otros estilos desde 3.75 hasta 15.00

13-Cartera de panamá papier con cierre de metal 3.00

14-Cartera de charol blanco con cierre de metal cromado 12.50

15-Jarrito o florero de fino cristal prensado en arte moderno. Surtido en colores
Otros estilos desde 1.25 a 12.00 2.50

16-Plato de cristal tallado, de 27 cm. de ancho. Líneas modernas. Todos los colores 1.25

17-Lámpara de mesa con pantalla de macrolaque y la base de metal cromado y galalith. Todos los colores 5.00

Continúan los famosos regalos de 5.00

El Encanto

M.E.C.D. 2016

SECCION A

TELEFONOS:
Dirección A-3377
Jefe de Redacción. A-3205
Sección de Sports. M-7912

DIARIO DE LA MARINA

TELEFONOS:
Quejas M-7911
A. Clasificados . . A-3333

SECCION A

AÑO CIII — EL PERIODICO MAS ANTIGUO DE CUBA — LA HABANA, MIERCOLES, 17 DE ABRIL DE 1935 — ACOGIDO A LA FRANQUICIA POSTAL — PAGINA TRECE

LA ACTUALIDAD

Un libro del Sr. Alcalá Zamora

Por LEON ICHASO

LLEGA a mis manos un libro en que, con el título «Reflexiones sobre las Leyes de Indias», se han recopilado los ensayos que acerca de ellas fué publicando el Presidente de la República española, señor Alcalá Zamora en el «Boletín de la Academia de Ciencias Morales y Políticas, a la cual pertenece. Es difícil sintetizar en noventa páginas la suma, la múltiple variedad, el carácter, el espíritu, el proceso de aquellas leyes no superadas por ningunas otras ni en el saber, ni en la previsión, ni en la justicia, ni en el humanismo de sus preceptos. Es difícil también discurrir por su propia cuenta, con apreciaciones propias sobre aquel magno Código, acerca del cual han hablado y escrito tantos y tan insignes jurisperitos, tantos y tan sagaces investigadores. Sin embargo, el señor Alcalá Zamora ha salido airoso en su empeño. Cuanto hay de esencial en estas Leyes durante las tres épocas por él deslindadas: la de los Reyes Católicos, Carlos I y Felipe II («prólogo»); la de la dinastía austriaca definitivamente entronizada («texto») y la borbónica («epílogo»); cuanto contienen de personalidad jurídica española, de respeto al Derecho indígena y de inmanencia sustantiva humana y universal; cuanto comprenden de civilización y de intuición progresista, que salta cuatro siglos y prescribe sobre problemas sociales que se están debatiendo actualmente, está condensado en este libro que comentamos.

Hace su autor especial hincapié en aquel espíritu de humanidad, de protección, de equidad y de bondad a los indios, que transpiran hasta en sus más mínimos detalles, todas las citadas Leyes y que han reconocido aun los más recalcitrantes enemigos de España. En esta especie de obsesión protectora parecen estar en porfía los Reyes Católicos y sus sucesores. De entre las innumerables Cédulas, Decretos y Cartas que insisten sobre el trato humano y cristiano a los indios, el señor Alcalá Zamora ha sabido entresacar e ilustrar con sus doctos comentarios los de mayor relieve. Ya es Isabel la Católica, que en su testamento «suplica al Rey su señor» y «a la princesa y al príncipe su marido» que no consientan ni den lugar a que los indios vecinos y moradores de dichas islas y Tierra Firme, ganados y por ganar, reciban agravio alguno en sus personas y bienes. Ya es hasta el desventurado Carlos II, que ordena «Quiero que me deis satisfacción a mí y al mundo del modo de tratar esos mis vasallos (los indios) y de no hacerlo con que en respuesta de esta carta vea yo ejecutados ejemplares castigos en los que hubieren excedido en esta parte, me daré por deservido, y aseguraos que, aunque no lo remediéis, lo tengo de remediar y mandaros hacer gran cargo de las más leves omisiones». Y para esta protección al indio se establece el respeto a sus costumbres y tradiciones mientras no riñan con la moral cristiana; su libre derecho para casarse con cónyuge español; su libre derecho también al comercio y al sufragio; su libertad personal y la reiterada condenación de la esclavitud. Para esta bondadosa tutela, se nombran especiales Protectores de los indígenas; se limita el derecho de guerra contra ellos; se instituye una Caja común que administrarán los caciques, para las enfermedades y la vejez de los indios y hasta, dada su debilidad natural, ya física, ya moral, se estatuyen para ellos en el trato social y en el Código ciertas exenciones especiales. Así, en la Ley XIII del Título VI del Libro Primero se lee, según cita el señor Alcalá Zamora: «Los Indios son personas miserables y de tan débil naturaleza que fácilmente se hallan molestados y oprimidos, y nuestra voluntad es que no padezcan vejaciones». Así, en la Ley XI del Título X del Libro VI, citada también por el señor Alcalá Zamora, Felipe II encarga que «se castiguen con mayor rigor los delitos en que las víctimas son indios, respecto de los cometidos contra españoles». Así Carlos I y Felipe II, refiriéndose a casos de sublevación de indios, dicen sucesivamente que «debe atraerse a los indios alzados en armas, hacer la paz y por buenos medios; por regla general no debe enviarse gente armada a reducir a los indios, y aun yendo a castigarlos, con plazos para la reflexión y concordia, sin ejecutar pena en el campo si la dilación no causare daño irreparable y sin que se puedan repartir los indios por piezas». «En suma—infiere de aquí el señor Alcalá Zamora—que está más expedido y autorizada hacer la guerra contra los españoles inobedientes que contra los indios alborotados..

Queda todavía otro aspecto importantísimo en el cual resplandece muy especialmente este humanismo de las Leyes de Indias; el que se refiere a los indios considerados como obreros.

Pero el espacio no da ya más. Quede para otro artículo este punto.

Derrotarán hoy al Gabinete Español en la diputación permanente de las Cortes

COMISION GESTORA PARA LA GENERALIDAD

La presidirá el ex-ministro José Estalella

Los delitos de que se acusa a los ex Consejeros han sido negados por Jiménez de Asúa

MADRID, abril 16. (WP.).—En la entrevista celebrada hoy por Lerroux con el Ministro de Obras Públicas, señor Guerra del Río, se trató de la inmediata constitución de la Comisión gestora de la Generalidad de Cataluña, que presidirá el ex Ministro radical José Estalella, e integrarán diez miembros al igual que la disuelta Generalidad.

En la citada Comisión gestora representará a la Lliga catalanista el señor Durán y Ventosa; al Partido Radical el señor Estalella y Luis Sedo. Se pretende que la CEDA designe uno o dos miembros. La izquierda catalana estará representada por miembros del Partido Acción Catalana, que dirige el ex Ministro Nicolau D'Olwer.

Asegúrase que también se dará representación en la Comisión gestora de la Generalidad a la Cámara de Comercio y Fomento del Trabajo Nacional.

Los agrarios no tendrán representación en la Comisión Gestora de la Generalidad, pero sí en la gestora del Ayuntamiento, que presidirá Pich y Pons y estará integrada por representantes de todos los partidos catalanes con el mismo número de concejales que el Ayuntamiento disuelto.

JIMENEZ ASUA NIEGA EL DELITO DE QUE SE ACUSA A LOS EX CONSEJEROS

MADRID, abril 16. (WP.).—El señor Jiménez Asúa, como defensor de algunos ex Consejeros de la Generalidad de Cataluña, que se hallan procesados con motivo de la rebelión de octubre, ha presentado un escrito de conclusiones provisionales al Tribunal de Garantías Constitucionales, negando que sus patrocinados cometieran el delito de rebelión militar de que se les acusa. Afirma Jiménez de Asúa que los ex Consejeros de la Generalidad se limitaron a encauzar y evitar mayores males como resultado del movimiento incontenible de Cataluña.

También, mediante otro escrito, ha pedido Jiménez de Asúa que pase a la jurisdicción de los Tribunales ordinarios el proceso que siguen los jueces militares a Largo Caballero, ex Ministro socialista, como resultado del levantamiento del Estado de Guerra.

LA PARROQUIA DE SAN JOSE DE ORIOL, EN LA CIUDAD CONDAL SE ENORGULLECE DEL SOBERBIO ORGANO INSTALADO

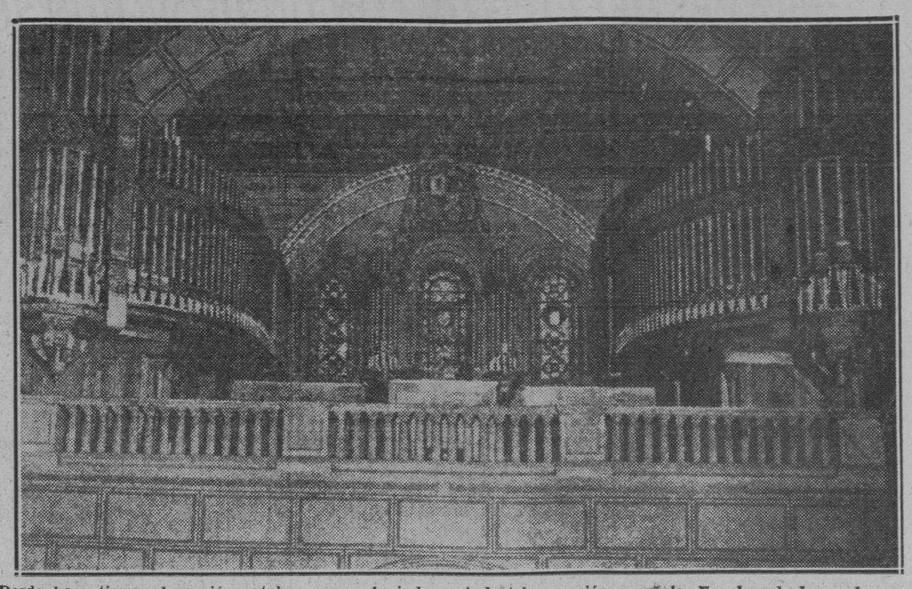

Desde hace tiempo la región catalana posee la industria de la fabricación de órganos, habiendo alcanzado en la misma una técnica muy destacada. En España y fuera de España, sobre todo en América, son muchas las catedrales e iglesias cuyos órganos proceden de aquella por la amplitud y industriosa región española. En el grabado puede verse una muestra de cuanto decimos en el magnífico órgano instalado en la iglesia barcelonesa de San José de Oriol, el cual, sin ser de los mayores ni mucho menos salidos de las fábricas catalanas, ha merecido grandes elogios pureza de sus voces.

El jefe de la guarnición de Asturias afirma que es normal la situación en dicha Región

Se han pedido recompensas para los oficiales del Cuerpo de Prisiones de Oviedo por su heroico comportamiento durante los sucesos de Octubre. Causas a la jurisdicción ordinaria

MADRID, abril 16. (WP.).—El Jefe del Gobierno recibió hoy la visita del coronel Aranda, jefe de la guarnición de Asturias, quien le informó que la situación es normal en aquella provincia, expresando a la salida de la entrevista que desea ir restituyendo paulatinamente a sus respectivas guarniciones, las fuerzas que acudieron desde distintas regiones españolas para sofocar la revolución.

PIDENSE RECOMPENSAS PARA LOS OFICIALES DE CUERPOS DE PRISIONES

OVIEDO, abril 16. (WP.).—El jefe de la prisión provincial ha enviado un escrito al Gobernador General de Asturias, señor Angel Velarde, proponiendo que sean recompensados varios oficiales del Cuerpo de Prisiones por su comportamiento heroico durante los sucesos de octubre, especialmente cuando los rebeldes, con las baterías que instalaron en Monte Naranco, bombardearon la prisión con la finalidad de amedrentar a los oficiales y hacer que libertaran a los presos.

NUMEROSAS CAUSAS MILITARES PASAN A LA JURISDICCION ORDINARIA

OVIEDO, abril 16. (WP.).—Con motivo de haberse levantado el Estado de Guerra han pasado automáticamente de la jurisdicción militar a la ordinaria, muchos procesos por la revolución de Asturias que venían instruyendo los juzgados militares. Sin embargo, la jurisdicción militar seguirá entendiendo en el procedimiento de aquellos delitos puramente militares.

La revolución de octubre originó mil procesos en los juzgados militares, de los cuales sólo se continuaron trescientos, no habiendo llegado más de cien a los consejos de guerra.

Espérase que antes del próximo octubre habrán quedado liquidadas todas estas causas.

El aviador español Ramón Torres se propone hacer un vuelo turístico a China

ZARAGOZA, abril 15. SE. Ha llegado a Zaragoza el notable aviador español Ramón Torres, que no hace mucho realizó un raid por Africa y que recientemente ha sido galardonado con un premio internacional de aviación. Ha manifestado que se propone realizar un raid a la China, en plan de turista, dentro de breve tiempo.

Por el Gobierno Español se han dictado diversas normas de ingreso en la Universidad

Ha sido aprobado el proyecto referente a construcción de un edificio para casa de Correos en Santiago, siendo el presupuesto de esas obras de medio millón de pesetas

MADRID, abril 16. (SE).—Como complemento a la reglamentación de los exámenes de ingreso en las Universidades, se dispone que éstos sean independientes de las pruebas que para la admisión de alumnos hayan establecido, o acuerden establecer, las distintas Facultades, cuyo examen de ingreso se hará sin sujeción a programa.

Las pruebas escritas consistirán en escribir al dictado un trozo literario de un escritor moderno, y redactar libremente un tema sencillo y de carácter general propuesto por el tribunal.

Las pruebas orales consistirán en preguntas formuladas por el tribunal sobre acontecimientos históricos, características geográficas y principios fundamentales señalados en el decreto de 7 de noviembre.

Se podrán conceder cinco premios para cada cien alumnos matriculados.

Sólo podrán participar en estos ejercicios los alumnos que señale el tribunal.

Después de examinados, todos los alumnos se presentarán al examen de ingreso.

LA CASA DE CORREOS DE SANTIAGO

La «Gaceta» publica el decreto aprobando el proyecto de los arquitectos señores Otamendi y Lozano para construir en Santiago de Compostela un edificio con destino a Correos y Telégrafos.

El presupuesto total alcanza a 499.790 pesetas, 100.000 que habrán de abonarse con cargo al ejercicio vigente y consignación «para remedio del paro obrero forzoso», 65.000 con cargo a igual sección de 1933 y 49.790 imputables a 1936.

DON JUAN MARCH INGRESA EN LA MINORIA INDEPENDIENTE

MADRID, abril 16. (SE).—Don Juan March ha ingresado en la minoría independiente.

Con éste son doce los diputados adscritos a esta minoría.

Este diputado tiene el propósito de pedir el «quorum» para la votación definitiva del proyecto de régimen de Cataluña, si durante la discusión de las enmiendas no se admite una en que se garantice plenamente que el Parlamento será el llamado a determinar el instante y la medida en que puede volver el Estatuto.

HOMENAJE A UN SABIO

BARCELONA, abril 16. (SE).—Se verificó en la Facultad de Medicina un acto para conmemorar el cincuentenario del descubrimiento por el doctor Ferrán de la vacuna anticolérica. Como se sabe, el doctor Ferrán alcanzó renombre mundial al descubrir esta vacuna y la antirrábica.

MIL REALES DE VELLON SE CONVIERTEN EN 1.540 PESETAS

BARCELONA, abril 16. (SE)—Del Archivo municipal administrativo fué entregada a Secretaría una libreta de la Caja de Ahorros de Barcelona, extendida el año 1840, libreta que ha sido hallada en rollo de documentos de aquella fecha. Como de las averiguaciones efectuadas resulta que dicha libreta había sido donada por el Ayuntamiento, entre otras, como dote a una doncella pobre con motivo de la venida a Barcelona de la reina Cristina, sin haber sido recogida, se averiguó que la cantidad de mil reales de vellón consignada en la misma, más los intereses correspondientes desde aquella lejana fecha, seguían perteneciendo de derecho al Ayuntamiento. Hechas cerca de la Caja de Ahorros las oportunas gestiones éstas han dado por resultado el reintegro de la cantidad de 1.540 pesetas, que seguían figurando en los libros de Caja a disposición de la Corporación municipal.

LA SOCIEDAD SECRETA Y LAS PAVESAS DEL VELON

LUCENA, abril 16. (SE).—El comerciante D. José Jiménez Molina denunció a la Benemérita que del establecimiento de tejidos que posee en la calle de Canalejas venía notando la falta de artículos desde hacía unos tres meses. El teniente de la Guardia civil señor Castro Samaniego se personó en el establecimiento, donde realizó una inspección ocular, observando que en el interior del mismo había papeles quemados, como si hubieran servido para alumbrar a los autores de tales sustracciones. Además muchas piezas de tela aparecían cubiertas de pavesas. Al teniente de la Benemérita le infundieron sospechas los dependientes del establecimiento, y se dedicó a vigilarlos. Poco después era detenido Juan González de veinte años de edad, que interrogado, confesó ser el autor del robo. Al ser detenido se le encontró un documento muy comprometedor de una sociedad secreta, en la que sus componentes, según una de las cláusulas, al delatar la existencia de tal sociedad, están juramentados para que paguen con la vida su traición. A esta sociedad pertenecen varios elementos de Lucena, de los que la Guardia civil tiene ya una pista segura. Se desconoce la cuantía de los géneros robados, pero asciende a una suma bastante respetable. Juan González ingresó en la cárcel.

LAVAL NO IRA A MADRID

MADRID, abril 15. (SE.)—El ministro de Estado, don Juan José Rocha, negó ayer la noticia de que el ministro de Relaciones Exteriores de Francia, M. Pierre Laval, proyectara hacer una visita oficial a Madrid en breve.

LEYENDA

Nacimos en los mares de Australia. Eramos treinta hermanas, gemelas las treinta. Teníamos el mismo peso, formas iguales y el mismo blanco-azul en el color. Las pálidas manos de un joven artífice perforaron nuestros corazones y unieron nuestros cuerpos al través de una fina cadena de rico platino. De un estuche de sedas muy finas, de raso muy blanco y de pieles muy ricas, hizo nuestra triste prisión. En torno al cuello marmóreo de una mujer, hicimos gala de nuestro valor y de nuestra belleza.

¡Maravilloso marco de exhibición!

Un pecho con la transparencia del nácar, la suavidad del plumaje del cisne, la blancura de una gota de rocío y la tersura de las flores del almendro. ¡Sobre este pecho se deslizó el sueño de nuestra vida!

En todas las grandes fiestas de los regios salones estuvimos, y en todas partes fuimos recogiendo madrigales de admiración.

Muchos galanteaban las perlas para ofrecer sus flores a la escultura de aquel pecho.

Una noche, en la vorágine de un baile, un apuesto y gentil caballero habló al oído de nuestra dama en idioma tan extraño, pero tan dulce y armonioso a su vez, que su rostro unas veces se cubría de carmín y otras veces palidez de muerte reflejaba. Cesaron los acordes de la música y a pasear bajo el dosel de la luna salieron al jardín. Bajo un enrejado de jazmines florecidos se sentaron, y en la soledad de la noche iluminada continuó aquella extraña confesión.

Sobre el pecho de transparencia de nácar y de suavidad de plumaje de cisne, se posaron los labios del caballero galante, y fué entonces, al sentir nosotras el calor de aquel beso de amor, cuando los celos mordieron nuestras almas y se quebró, como un cristal, la fina cadena de platino y rodamos por tierra, como lluvia de rocío, las hermanitas gemelas.

. . . . . .

Mientras unos labios en otros labios comulgaban, las treinta perlas del maravilloso collar celosas lloraban y recordaban con nostalgia su cuna de los mares australianos.

CHOCOLATE Armada REGALO DEL PALADAR

NUESTROS VALORES
Chocolate, leche y almendra.
¡¡Delicioso!!

El Gobierno se ha negado a aceptar la dimisión de los ediles miembros de la 'Ceda'

El Jefe del Gabinete señor Lerroux conferenció ayer con Martínez de Velasco, en sus deseos de restaurar el bloque existente antes de la crisis. Hablará con Melquiades Alvarez

MADRID, abril 16. (WP.).—Los periódicos en general y particularmente el órgano nocturno de la CEDA, «Ya», conceden importancia a la reunión que celebrará mañana la Diputación Permanente de las Cortes, para aprobar algunos créditos pendientes y la ratificación de los tratados comerciales con la Argentina y Uruguay, asuntos que requieren el quórum.

Señala el órgano de la CEDA que el Gobierno no logrará la aprobación que pretende, por oponerse los representantes de Acción Popular y del Partido Agrario, e insinúa que el Gobierno debiera considerar esta derrota como un anuncio de la actitud de tales partidos, cuando el Gabinete se presente en el Parlamento.

Aconseja que, como solución más lógica, debe reconstruir el bloque gubernamental antes de la reapertura de las Cortes, aunque deja traslucir que el Gobierno, erróneamente, no lo cree así.

NO HA ADMITIDO EL GOBIERNO LAS DIMISIONES DE LOS CONCEJALES DE LA «CEDA»

MADRID, abril 16. (WP.).—Con motivo de la ausencia de gran número de personalidades que se han ido a Sevilla para asistir a las procesiones de la Semana Santa, ha perdido interés la actualidad política.

Sin embargo, la entrevista celebrada hoy por Lerroux con Martínez de Velasco tiene por finalidad, según se supone, reconstruir el bloque gubernamental deshecho con motivo del indulto del jefe socialista, Ramón Peña. Los dos políticos se mostraron muy reservados a la terminación de la entrevista.

Lerroux recibió al Ministro de Obras Públicas, seor Guerra del Río, que fué a hablarle de la constitución de la Comisión gestora de la Generalidad de Cataluña y del Ayuntamiento de Barcelona, teniéndose entendido que existe el proyecto de dar participación en los mismos a todos los partidos, incluso a la Esquerra catalana, con aquellos elementos de ese partido que no participaron directamente en el movimiento de octubre.

El Gobierno se ha negado a admitir las dimisiones presentadas por los gestores del Ayuntamiento de Madrid pertenecientes a la «CEDA» y a Acción Popular, quienes las presentaron con motivo de la ruptura del bloque gubernamental ocurrida durante la tramitación de la pasada crisis.

LERROUX CONFERENCIO CON MARTINEZ DE VELASCO

MADRID, abril 16. (WP.).—Prosiguiendo las gestiones encaminadas a la reconstrucción del bloque gubernamental que existía antes de la crisis ministerial última, el Jefe del Gobierno, señor Lerroux, celebró hoy una entrevista con José Martínez de Velasco, jefe del Partido Agrario.

Ambos afirmaron que la entrevista había sido cordialísima y precursora de otra que celebrará Lerroux con Melquiades Alvarez, creyéndose que se llegará a una solución satisfactoria.

Posiblemente mañana conferenciará Lerroux telefónicamente con Gil Robles para concertar la próxima entrevista.

PENETRAN EN UNA BODEGA Y DERRAMAN 350 CANTARAS DE VINO

ZAMORA, abril 15. (SE.)—En el pueblo de Tabara unos desconocidos violentaron la puerta, penetraron en la bodega de Jerónimo Alonso Pérez, abrieron los grifos de las cubas y derramaron 350 cántaras de vino. El hecho se atribuye a una venganza de carácter social.

Un homenaje al inventor del auto-giro

Ha llegado a Varsovia un auto-giro que fué adquirido por el Gobierno de Polonia

MURCIA, abril 16. (SE).—Por proposición en la sesión del Ayuntamiento por la minoría de Acción Popular se acordó dar el nombre del inventor del autogiro a una calle de esta capital. Se han adherido los concejales radicales. Se propuso también que una Comisión del Municipio visite al padre del inventor del autogiro, que se encuentra en su finca El Pino, para trasladarle el acuerdo. Con este objeto se prepara un homenaje a D. Juan de la Cierva.

NUMEROSO PUBLICO ACUDE AL CAMPO DE AVIACION A ESPERAR EL APARATO

VARSOVIA, abril 16. (SE).—Tripulado por el coronel Stachou, ha aterrizado en esta capital un autogiro tipo La Cierva, comprado en Inglaterra por el Gobierno polaco.

Al campo de aviación había acudido numeroso público para presenciar la legada del autogiro, que ha causado gran admiración entre los asistentes al acto.

ZARAGOZA, abril 16. (SE).—Todos los vecinos de Luesma se presentaron en Zaragoza ante el presidente de la Diputación Provincial para pedirle trabajo, pues hace tiempo que carecen de él y se les han agotado todos los medios de subsistencia. Ante su angustiosa situación, el presidente de la Diputación les prometió realizar inmediatamente las obras de una carretera del Estado que irá desde el citado pueblo a empalmar con la de Zaragoza y Teruel.

El «Corral de la Cruz» va a ser reconstruído para el homenaje a Lope de Vega

MADRID, abril 15. (SE.)—El presidente de la Comisión gestora, señor Salazar Alonso, asistió a la reunión de la Junta encargada de preparar el Centenario de Lope de Vega, sesión que presidió en ausencia del ministro de Instrucción Pública.

La Junta acordó la división de los trabajos en diversas Ponencias. Una estudiará la participación de las Academias en el homenaje; otra, la de los actores y autores. Una tercera se ocupará de la organización de las fiestas populares.

Por su parte, el Ayuntamiento ha de decidir su aportación al Centenario, y la Junta acordó rogar al señor Dualde que presente a las Cortes un proyecto de ley concediendo la oficialidad al organismo y dotándole de los recursos necesarios para su labor.

El arquitecto, don Enrique Colás, ha presentado un proyecto de construcción de un «Corral de Comedias». Propone se reconstruya el de la Cruz, utilizando el solar de la calle de Núñez de Arce, número 11, inmediato al lugar en que aquél estuvo enclavado. La Junta ha encargado al también arquitecto señor López Otero, representante de la Academia de San Fernando, para que estudie el proyecto.

Un industrial fué asesinado por pistoleros

Tres muertos y tres heridos a consecuencia de un choque en una estación de Alicante

BARCELONA, abril 16. (AP.).—Un grupo de pistoleros armados de pistolas-ametralladoras, dieron muerte a tiros hoy, al administrador de una fábrica de tintas, Pedro Molins, y al capataz, Joaquín Serra, hiriendo gravemente a Fernando Estraca, otro capataz de la fábrica.

Créese que los dos heridos morirán a consecuencia de las graves heridas que recibieron.

TRES MUERTOS Y TRES HERIDOS EN UN CHOQUE

ALICANTE, abril 16. (AP.).—En la estación de Abatera, un tren chocó con un carro, muriendo tres de sus ocupantes y resultando heridos otros tres.

MUCHAS PERSONALIDADES HAN SALIDO DE MADRID PARA SEVILLA

MADRID, abril 16. (WP.).—Con motivo de las fiestas de la Semana Santa en Sevilla son numerosas las personas que han abandonado esta capital con el fin de trasladarse a Andalucía. Casi todos los embajadores y ministros acreditados en Madrid se han ido a Sevilla para presenciar las famosas procesiones que prometen ser magníficas este año.

Más de doscientas mil sillas se han colocado a lo largo del trayecto que recorrerán las cofradías, aparte de las innumerables tribunas que ocuparán las autoridades y los invitados especiales.

La concurrencia es tan numerosa que ya es imposible hallar alojamiento en ningún hotel sevillano.

Lerroux no ha pensado aún en la dimisión

Sigue creyéndose que Laval irá pronto a Madrid a fin de tratar asuntos europeos

MADRID, abril 16. (AP.).—En los círculos políticos, comentándose la posibilidad de que sea adversa la votación al Gobierno en la Comisión Permanente de las Cortes, que hace de organismo legislativo durante las vacaciones parlamentarias, se ha advertido que el Gabinete no dimitirá en ese evento. El periódico órgano de las derechas, «Ya», dice: «La «Ceda» y los agrarios no han modificado su actitud, y es seguro que al celebrarse la reunión votarán contra el Gobierno. Créese que el Gobierno no podrá interpretar la votación de otra manera sino como censura, por lo cual se tratará de impedir que se efectúe la reunión mencionada».

Por otra parte, en los mentideros se aduce que Lerroux no considera que la votación de la comisión permanente sea medida como de la misma fuerza que una votación en las Cortes, determinándose mantener el Ministerio en las mismas condiciones, hasta que se reúna el Parlamento.

POSIBLEMENTE LAVAL VAYA A MADRID, PRONTO

MADRID, abril 16. (AP.).—Se sabe que el Embajador de Francia ha estado conferenciando con altos dirigentes del Gobierno, en relación con la posibilidad de que M. Laval haga una visita próximamente a España, para tratar de la situación europea. En estos momentos, existe pendiente una cuestión relativa al Tratado Comercial franco-español.

VIDA ESPAÑOLA

¿Va de veras?

Por X X

OTRA vez la crisis del libro. ¿Se acuerda el lector del gran número de veces que esta gravísima cuestión de la crisis del libro se ha tratado en España?

Ello es que a cada triquitraque claman los editores con pavor:

—Señores, que el libro se hunde!

Y ello es que asimismo a cada triquitraque se ponen los autores a gritar:

—Que el libro se hunde, señores!

Y así desde hace unos años.

Ya ha merecido el problema un buen número de estudios muy profundos, muy hermosos, muy llenos de experiencia y de sabiduría. Se conoce, sin embargo, que o no se aplicaron bien o no dieron en el quid, porque el problema continúa en pié y cada vez con gravedad mayor.

En uno de estos estudios que hube yo de leer curiosamente, encontré que se hablaba para solucionar el problema de todas las cosas y otras muchas más, pero advertí con extrañeza inevitable que no se hablaba de unas cuantas cosas que tienen, a mi juicio, en la cuestión vitalísimo interés.

Verbigracia: de esta: el precio del libro. Verbigracia: de esta otra: la calidad actual del libro.

Y verbigracia: de esta otra aún: Las condiciones en que trabajan el libro un puñado de editores, que aún cuando son la excepción de la regla general, viven y medran con consentimiento de la regla general.

El precio del libro espanta.

Ya pasaron a la historia los tiempos aquellos casi fabulosos, en que por una peseta, se adquirían tomos de Tolstoi, de Turguenef, de Gogol, de Amicis, de Rovetta, de D'Anunzio, de Merimee, de Gautier, de los Goncourt... Entonces no existía crisis del libro: entonces, podía leerse.

Pero de la peseta el precio pasó a dos, de dos pasó a poco a tres, de tres pasó luego a cinco, de cinco ya está hoy en siete... Prosigue la ascensión vertiginosa; prosigue sin que se advierta ni el término a que se propone llegar, ni el modo de que pueda retroceder. Prosigue, alejándose cada día de las posibilidades económicas de la generalidad de los lectores, y colocando el libro de este modo en un plano de sólo millonarios.

Por otra parte, la calidad actual del libro... Están seguros los editores que así claman y lo están los autores que así gritan de que el noventa por ciento de la producción actual librera merece la pena de que se la compre?

Son infinitas las ediciones de libros de todo género que al cabo de aguardar inútilmente que el público las retire de los estantes de la librería, pasan a la feria del libro o a la librería de lance. En los libreros de lance es corriente la costumbre de desparramar catálogos a diestro y siniestro, con el anuncio de las novedades que llegan a su poder.

A veces la rebaja de los precios llega a un grado inconcebible. Libros de cinco pesetas, los ponen estos catálogos cuando a peseta no, a cincuenta céntimos...

Y se van leyendo títulos, y se van leyendo autores, y se van leyendo, a veces, los «bombos» inevitables, y ni aún a cincuenta céntimos se halla libro ninguno que comprar. Se cae a veces en la tentación de un título llamativo, se solicita el volumen, y se le arroja luego con desdén. No se lamentan acaso los céntimos que costó, pero sí el tiempo que hizo malograr...

Y generalmente así.

Después es lo corriente entre nosotros el editor rutinario que se limita a cobrar con desinterés sublime en aras de la cultura el cincuenta por ciento de comisión por administrar un libro, y que llama administrarlo a colocarlo unos días en el escaparate principal, a ponerlo después en un estante por espacio de unos meses, y a mandarlo luego a un sótano hasta que se lo coma la polilla.

Hay crisis del libro, sí; se venden muy pocos libros.

Pero esto es maravilloso puesto que aún se debieran vender menos.

FUGA DE UN LADRON DE JOYAS

MALAGA, abril 16. (SE).—A la puerta de la Audiencia y cuando eran conducidos por la Guardia civil cinco presos que iban esposados, uno de ellos, llamado Antonio López «El Gato», se dió a la fuga. Un cabo y un guardia salieron en su persecución pero el fugitivo logró introducirse en las naves del mercado central y por una sus diversas puertas ganó una de las estrechas calles cercanas, y desapareció.

Los guardias tuvieron la prudencia de no disparar, pues de haberlo hecho no se hubieran evitado víctimas inocentes.

«El Gato» por lo visto es especialista en fugas, pues ya en otra ocasión logró escaparse de la cárcel de Torrox aunque después fué detenido en Granada. Hoy había de comparecer ante la Audiencia acusado de un delito de robo con escalo cometido en una importante joyería de esta capital.

El juicio se suspendió.

ELECTRICA — HIGIENICA — ECONOMICA
PIDA TURNO — Telef. A-4557
LA CASA DEL PERRO
Neptuno No. 38

M.E.C.D. 2016

Babe Ruth se impuso con su batting para derrotar a los Gigantes

DIZZY DEAN FUE LESIONADO EN EL PRIMER GAME DE LA TEMPORADA

DESDE EL BULL PEN

Babe Ruth so'o irá tres veces al bate por juego durante la temporada de base ball que acaba de comenzar

Por GALI

BABE RUTH irá tan sólo tres veces al bate en cada juego de la temporada de base ball que acaba de comenzar en los Estados Unidos... Después de haber realizado esas tres excursiones al plate, el Bambino irá directamente a la ducha, sea cual fuere el inning en que se encuentre el desafío... Este es el programa oficial que se ha trazado el famoso slugger para la temporada, y nada, ni nadie podrá cambiarlo en el futuro... Ruth quiere participar en más de cien desafíos este año y después de estudiar cuidadosamente sus condiciones físicas, ha llegado al convencimiento de que ese es el mejor sistema que puede emplear para lograr su intento... El Bambino ha hecho interesantes declaraciones en Boston, esperando el inicio de la campaña, y una de sus observaciones más interesantes es esta:

«Sé lo que pueden dar mis piernas, y estoy seguro de que resistiré los ciento cincuenta y cuatro encuentros de la season, trabajando sólo siete innings en cada game».

Ruth, incidentalmente, ha fijado otro bonito «goal» para la campaña que acaba de comenzar.. Quiere conectar cuarenta y cinco home runs, a fin de elevar a setecientos cincuenta el gran total de su carrera, y asegura que una vez conseguido esto se sentirá el mortal más feliz del base ball... «Tengo mucho interés en lograr ese record de setecientos cincuenta home runs, y sé que puedo alcanzarlo. Nunca me he sentido mejor de las piernas. Cierto que he trabajado con lentitud en las prácticas, pero, he jugado así para evitar cualquier accidente. Además, yo nunca he lucido grande en la Primavera»... Ruth dice que esta idea no es nueva... El mismo McCarthy se la brindó el año pasado, cuando sus piernas comenzaron a molestarlo... Este año, el Babe se la ha llevado a Boston, donde se propone ponerla en práctica, previa consulta a Bill McKechnnie... Ruth quiere aclarar una cosa muy importante. Ello es que no tiene la menor dificultad con su manager... «Bill y yo nos llevamos admirablemente, y es tonto pensar que yo haga las cosas sin consultarle... Ambos estamos interesados en sacar a los Braves de la segunda división, y haremos todo nuestro esfuerzo por lograrlo»... En lo que se refiere al club, Ruth no cree que la novena discuta el pennant, pero, está seguro de que dará batalla todo el tiempo... «Nuestro team ha de anotar más carreras y dará muchas sorpresas durante la temporada».

Dicen los críticos que Benny Chapman era una víctima del «inferiority Complex» estando Babe Ruth en el New York, y que libre ya de eso, jugará este año como una estrella de primera magnitud... Nosotros creemos algo de eso y, previendo lo que puede venir, nos permitimos recomendar a todos que «sigan a Chapman en la season»... Los Tigres de Detroit ganaron el año pasado, sacándole siete juegos de ventaja a los Yankees, pero este año la historia será distinta... No siempre se da el caso de que todo un team juegue la campaña completa sin enfermarse, ni siempre se pueden ganar dieciseis games consecutivos como obtuvo Rowe... Hay otro detalle que va en contra de las aspiraciones de los Tigres... Ello es que en los últimos cuatro años ningún ganador ha podido repetir en el joven circuito... Los Atléticos ganaron en 1931 y no pudieron repetir en el 32... Los Yanks ganaron en el 33 y no pudieron repetir en el 34... Ahora están en turno los Tigres!... Una de las posiciones donde el Detroit puede flaquear es el short stop... Billy Rogell no es una gran cosa y parece difícil que pueda repetir su hazaña del año pasado... En la serie mundial trabajó menos que en la temporada y muchos dicen que eso se debió a que había empezado a coger su paso normal... El outfield también luce menos impresionante que el año pasado. El Pato Goslin ha decaído mucho y parece que Pete Fox es menos de lo que todos pensaban... Earl Combs ha dicho en estos días que está más fuerte que nunca, listo para trabajar en el left field... Memphis Bill Terry acaba de manifestar en estos días que los Indios de Cleveland ganarán el pennant de la Liga Americana, y los Yankees están locos por demostrarle no solo que está equivocado, sino que le derrotarán en la serie mundial.

Resultado de los juegos de ayer

LIGA NACIONAL

Boston, 4; New York, 2.
Chicago, 4; San Luis, 3.
Brooklyn, 12; Filadelfia, 3.
Pittsburgh, 12; Cincinnati, 6.

LIGA AMERICANA

Boston, 1; New York, 0.
Cleveland, 2; San Luis, 1.
Washington-Filadelfia, (frío).
Detroit-Chicago, (frío).

ESTADO DE LOS CLUBS

LIGA NACIONAL

	G.	P.	Ave.
Chicago	1	0	1000
Boston	1	0	1000
Brooklyn	1	0	1000
Pittsburgh	1	0	1000
New York	0	1	.000
San Luis	0	1	.000
Cincinnati	0	1	.000
Filadelfia	0	1	.000

LIGA AMERICANA

	G.	P.	Ave.
Boston	1	0	1000
Cleveland	1	0	1000
New York	0	1	.000
San Luis	0	1	.000
Detroit	—	—	.000
Washington	—	—	.000
Chicago	—	—	.000
Filadelfia	—	—	.000

JUEGOS SEÑALADOS PARA HOY

LIGA NACIONAL

New York en Boston.
Brooklyn en Filadelfia.
San Luis en Chicago.
Pittsburgh en Cincinnati.

LIGA AMERICANA

Boston en New York.
Filadelfia en Washington
Chicago en Detroit.
Cleveland en San Luis.

La nueva temporada de lucha al estilo Pancracio en la A. Cristal habrá de revivir este deporte

Ya se ha combinado un buen programa, y como las luchas que se ofrecerán serán serias, de verdad, el deporte del colchón recobrará la confianza de los aficionados. Cuba vs. México

La nueva temporada de lucha profesional es ya una hermosa realidad, pero realidad en el sentido más genuino del vocablo, porque es ésta la primera vez que un promotor de solvencia moral y material se decide a ofrecer al deporte tan maltratado de las luchas una auténtica oportunidad de arraigarse en nuestro ambiente, con la misma robustez que gozan otros deportes populares en Cuba.

La afición por las luchas existe en Cuba; prueba de ello es el hecho de que el Centro de Dependientes celebró no hace mucho un campeonato intersocios que estaba integrado por más de cien luchadores. Pero no ha habido el escenario propicio, la persona de visión que estuviera dispuesta a sembrar con vista al futuro. Hemos sufrido promotores sin paciencia, que han creído hallar en Cuba a la gallina de los huevos de oro, aconteciendo el mismo proverbial resultado del «asesinato moral» de la célebre gallina aurífica.

El señor Pérez López, promotor mexicano de recursos y de conocimientos en esta rama del deportismo tiene fe en el espectáculo y posee la necesaria paciencia para probar por espacio de un año. ¡Esto es lo que hacía falta! De primera intención y para demostrar que no es bluff, el señor Pérez López ha ordenado el embarque de seis luchadores, cinco mexicanos y uno americano, para comenzar su temporada que se abrirá el jueves, día 25, en la Arena Cristal.

Los luchadores que se esperan en estos días, son los siguientes:

Ciclón Vélez y Carlos López, (Tarzán Mexicano), welterweights. Gilberto Gómez, Carlos Mesa y Ruiz Robles, (pesos ligeros), que representan un trío de ardillas en el ring. Y por último, un gran luchador norteamericano, Douglas Henderson, de 142 libras, que será una sensación.

Ya comenzaron a inscribirse cubanos para las próximas justas y es la intención de Pérez López, llevar el mayor número posible de «entries» cubanos en sus veladas.

Mantendremos a la afición al tanto de todo lo que se vaya desarrollando en esta nueva prueba luchística.

SIGUE INVICTO EL FIVE DE BASKET BALL DEL CIRCULO DE BAUTA

Con score de 30 por 14, fué vencido por los muchachos de Bauta, el team de los Piratas

Los basketbolistas del Círculo de Instrucción y Recreo de Bauta, conquistaron en días pasados otro triunfo, al derrotar con amplio score al quinteto que defendía los colores de los Piratas de La Lisa.

Desde los primeros minutos se impuso la superioridad de los muchachos del Círculo, terminando el half inicial 20 por 7, gracias a las magníficas tiradas al aro del forward Heriberto González.

En el segundo tiempo el game resultó bastante rough, cometiéndose innumerables fouls por una y otra parte.

P. González y Jiménez también anotaron muy buenos puntos

PIRATAS DE LA LISA

	Fig.	Fog.	Fc.
Mario Cruz, F.	1	3	1
R. Musurreta, F.	0	0	4
J. Estefiel, C.	1	0	4
J. López, G.	1	2	0
M. Rodríguez, G	1	1	3
Navarete, C.	0	0	0
Cumbraus, F.	0	0	0
Totales	4	6	12

CIRCULO DE I. Y RECREO

	Fig.	Fog.	Fc.
R. Jiménez, F.	3	2	3
H. González, F.	4	2	2
P. González, C.	3	1	2
M. Rueda, G.	0	2	4
H. Abella, G.	0	2	2
J. Robaina, G.	0	0	0
C. Gutiérrez, F.	0	1	3
Totales	10	10	16

Piratas: 1er half, 7; segundo half: 7. Total: 14.
CIR. 1er half: 20; segundo half, 10. Total: 30.

Waldemar LEON,
Coresponsal del DIARIO

LONDRES, abril 15. (AP.)—Mary Lawson, actriz británica, rompió hoy su compromiso amoroso con Fred Perry, precipitando con tal motivo comentarios acerca de lo que hará en lo futuro la estrella del tennis y ganador de la Copa Davis.

Aunque la actriz manifestó que había roto el compromiso porque Perry le informó que pensaba aceptar un ofrecimiento que se le había hecho en Hollywood para impresionar una película y que esperaba fijar su residencia en los Estados Unidos, S. J. Perry, padre del jugador, declaró que no sabía nada acerca de esos particulares.

Lew Riggs, joven infielder del Cincinnati Red, que ayer hizo su debut en las Mayores fildeando con acierto

DIZZY DEAN RESULTO LESIONADO AL HACER SU DEBUT ESTE AÑO

Una bola bateada por Freddie Lindstrom, le puso fuera de combate en el 1er. inning

CHICAGO, abril 16. AP.—Los Cardenales de San Luis, campeones mundiales de baseball, iniciaron con mal pie la temporada de 1935, al perder el juego de apertura frente a los Cubs de Grimm con un score de 4 por 3, mientras 15,500 espectadores seguían las actividades con interés.

Para agregar mayor pena a la derrota, Dizzy Dean, que ganó 30 desafíos el año pasado y que figura prominentemente en los planes championables de Frisch para este año, resultó lesionado en el primer inning por una fuerte línea bateada por Freddie Lindstrom.

Con un hombre en tercera y un out, el Dizzy trató de dominar a Lindstrom, pero el efectivo bateador le conectó una fuerte línea de hit por el box, que le dió en el tobillo. La bola saltó hacia primera, y Dizzy fué tras ella, pero antes de que pudiese capturarla cayó a tierra sufriendo intenso dolor. El coach Mike González le recogió del suelo, llevándole en seguida a la casa club, donde examinado por los Rayos X se comprobó que había sufrido una lesión molesta.

Los médicos dijeron después que el Dizzy estaría fuera de juego por espacio de una semana.

Los Cardenales lograron nivelar más tarde el score, poniéndose al borde del triunfo, pero, los Cubs volvieron a ligar sus hits y ganaron por una carrera de diferencia.

El score:

SAN LUIS

	V.	C.	H.	O.	A.	E.
Martin, 3b.	5	1	2	0	1	0
Rothrock, rf.	5	1	3	1	0	0
Frisch, 2b.	4	0	2	3	2	0
Medwick, lf.	4	1	1	1	0	0
Collins, 1b.	4	0	2	8	2	0
Delancey, c.	3	0	0	5	0	1
T. Moore, cf.	4	0	0	4	0	0
Durocher, ss.	4	0	2	1	3	0
J. Dean, p.	0	0	0	0	0	0
Tinning, p.	0	0	0	1	0	0
Wilson, x.	1	0	0	0	0	0
Harrell, p.	2	0	0	0	4	0
E. Moore, xx.	1	0	0	0	0	0
Totales	37	3	12	24	12	2

x Bateó por Tinning en el 3o.
xx Bateó por Harrell en el 9o.

CHICAGO

	V.	C.	H.	O.	A.	E.
Galan, lf.	3	2	1	1	0	0
Herman, 2b.	3	0	1	2	7	0
Cuyler, cf.	2	0	0	0	0	0
Lindstrom, 3b.	4	1	2	3	0	1
Klein, rf.	3	0	0	0	0	0
Demaree, rf.	0	0	0	0	0	0
Grimm, 1b.	4	0	0	12	1	0
Hartnett, c.	4	1	3	4	1	1
Jurges, ss.	3	0	1	4	5	0
Warneke, p.	3	0	0	1	3	0
Totales	30	4	8	27	17	2

ANOTACION POR ENTRADAS

San Luis . . . 000 100 020—3
Chicago . . . 120 000 01x—4

SUMARIO

Empujadores: Frisch, Collins, Herman, Lindstrom, Hartnett 2. Two bases hits: Martin, Collins, Hartnett. Three bases hits: Medwick. Home run: Hartnett. Stolen bases: Galan. Sacrifice hits: Herman, Klein. Doble plays: Warneke a Herman a Grimm. Herman a Jurges a Grimm; Jurges a Herman a Grimm: Quedados en bases: San Luis, 8; Chicago, 7. Bases por bolas: Tiining 1, Harrell 1, Warneke 1. Struckouts: Tinning 1, Harrell 3, Warneke 5. Hits: J. Dean, 2 en un tercio inning; Tinning, 2 en 1 y dos tercios; Harrell, 8 en 6. Hit a los pitchers: a Tinning, (Galan). Wild pitcher: Warneke. Passedball: Delancey. Pierde: Harrell. Umpires: Quigley, Morgan y P. Firman: Tiempo: 2 horas y 12 minutos.

TRABUCO BERNAL TIRO CINCO GOALS Y SU EQUIPO GANO

Ante tan briosa acometida los rivales perdieron el almidón y salieron derrotados: 27 x 22

Teniendo a Trabuco Bernal en un día claro tirando a la cana ta, los componentes del No. 1 del campeonato interno de basket ball de la YMCA lograron vencer al Conjunto No. 2, que dirige Carlos López, con un score de 27 por 22.

Trabuco encestó cinco canastas en el choque, para porporcionar a su equipo 10 puntos que le vinieron de perilla. Cacho Negrete también estuvo efectivo al anotar 4 goals, en tanto que Rodríguez y Valdés completaban el conjunto.

El team de López jugó muy wild, no teniendo realmente un momento efectivo en el terreno. Mungo Rodríguez fué el mejor con cinco goals.

El score fué:

TEAM NO. 2

	Fig	Fog	Fc
R. Prego	1	0	2
D. Rodríguez	5	1	0
C. López	0	1	0
M. Curbelo	2	0	2
E. González	2	0	2
	10	2	6

Primer half: 16.
Segundo half: 6.

TEAM No. 1

	Fig	Fog	Fc
R. Valdés	2	0	1
J. Bernal	5	0	2
T. Rodríguez	2	0	0
A. C. Negrete	4	1	1
	13	1	4

Primer half: 15.
Segundo half: 12.
Referee: Montes de Oca.
T. Keeper: J. Ealo.
Anotador: J. Luis.
Jugado en el floor de la YMCA.

BABE RUTH DEMOSTRO AYER QUE AUN PUEDE DECIDIR DESAFIOS, AL PRODUCIR LA PRIMERA VICTORIA DE LOS BRAVES DEL BOSTON CON UN HOME RUN SOBRE LOS GIANTS

El maravilloso slugger, fué el héroe de la tarde inaugural en Boston, habiendo derrotado personalmente a los Gigantes. No contento con batear, le robó un tubey a Carl Hubbell

GRAN DIA INAUGURAL PARA EL FAMOSO BABE

Por Dillon GRAHAM
(Cronista de la Prensa Asociada)

BOSTON, Mass, abril 16. AP.—Con la misma genialidad que en otras ocasiones salía de la oscuridad donde muchos le consideraban metido para salvar a los New York Yankees de posibles derrotas, George Herman, (Babe) Ruth, grande entre grandes y notable entre los más notables sluggers que se recuerdan en el baseball, inició hoy su carrera como jugador de la Liga Nacional, a pesar de tener 40 años sobre sus costillas.

El sensacional Babe, actuando con el mismo punch que hizo gala en la Liga Americana durante más de 20 años, guió inteligentemente a sus nuevos compañeros, los Braves, a una arrancada volante en el campeonato de la Liga Nacional, ayudándoles a romper a su enemigo de todos los años, Carl Hubbell, con un espectacular home run. El score final fué de 4 por 2.

Ruth fué el hombre de la situación en el partido inaugural celebrado hoy aquí, y en pocos innings demostró tantas cosas, que los 25,000 fanáticos que presenciaron su actuación salieron convencidos de que aún hay Ruth para rato. Aparte de enviar una de las mejores ofertas del zurdo Rubbell hacia las graderías por un home run—su primero del año—el Bambino conectó un single en el primer inning, y ejecutó una cogida de circo que asombró a cinco gobernadores y una serie de notables que presenciaban el game.

Para los estados oficiales, los Braves derrotaron a los Gigantes con score de 4 por 2, pero, para esos 25,000 entusiastas que presenciaron el choque, el resultado del partido fué: Ruth, 4; Gigantes, 2.

De retorno en Boston, después de una ausencia de 15 años, el Bambino aprovechó bien la ocasión para atraerse a los fanáticos. Como ocurre siempre que «lo precisan», el Babe se creció en los momentos más importantes, y superó a todos los que intentaron detenerle.

Sin tener en cuenta que en el box de los Gigantes se encontraba Carl Hubbell, rey de la screwball, y uno de los mejores pitchers de la época moderna, que lo había ponchado gloriosamente en el encuentro de «Todos Estrellas» celebrado en julio de 1934, el Bambino bateó como en sus buenos días, para producir el éxito de los Braves.

En el primer inning, con Billy Urbanski en la intermedia y un out, disparó un tremendo rolling por la misma almohadilla de primera que por poco lesiona a Terry. Seguidamente fué a segunda por single de Wally Berger, y anotó por otros singles de Pinkey Whitney y Baxter Jordan.

Más tarde, después de haberse ponchado en el segundo inning, conectó el batazo que decidió prácticamente el desafío en favor del club. Estando nuevamente Urbanski en las bases, y con un conteo de dos bolas y dos strikes, el Bambino se descargó sobre una bola rápida de Hubbell, lanzada a la altura de la cintura, y disparó su primer home run de la temporada, que es el número 724 de su brillantísima carrera.

Para rematar, acabando decisivamente con los críticos que se han pasado los últimos dos años diciendo que su fielding no vale 10 centavos, el Bambino corrió velozmente hacia la misma línea de foul del leftfield y se llevó a toda carrera una línea baja del pitcher Carl Hubbell, que pudo haber sido tubey.

Aunque el Babe dominó el escenario, sin embargo, Lefty Brandt, joven zurdo de los Braves pitcheó como si estuviese a mediados de la temporada, a pesar del frío y de la nieve que cayó ligeramente en el octavo inning. Sus bolas mantuvieron a los Gigantes en cinco hits, y sólo a Joe Moore, un single de Bartell y un doble de Terry, salvaron a los Giants de los nueve escones.

Hubbell fué bateado libremente en nueve ocasiones, habiéndose producido cinco hits en el primer inning. En el séptimo acto fué sustituído por Al Smith, que detuvo a Ruth en seco, ponchándole gloriosamente en esa entrada.

El Bambino se retiró en el octavo, cediendo su puesto al novato Thompson.

El score:

NEW YORK

	V.	C.	H.	O.	A.	E.
J. Moore, lf.	3	1	0	1	0	0
Bartell, ss.	4	1	1	3	0	0
Terry, 1b.	4	0	1	6	1	0
Ott, rf.	4	0	1	2	0	0
Leiber, cf.	4	0	0	3	0	0
Jackson, 3b.	3	0	0	2	0	0
Koening, 2b.	4	0	1	2	1	0
Mancuso, c.	3	0	0	5	0	0
Hubbell, p.	2	0	0	0	7	0
G. Davis, x.	1	0	1	0	0	0
A. Smith, p.	0	0	0	0	1	0
Totales	32	2	5	24	10	0

X: bateó por Hubbel en el 7o.

BOSTON

	V.	C.	H.	O.	A.	E.
Urbanski, ss.	3	2	3	1	2	0
Mallon, 2b.	1	0	0	2	1	0
Ruth, lf.	4	2	2	1	0	0
Thompson, lf.	0	0	0	1	0	0
Berger, cf.	4	0	1	6	0	0
Whitney, cf.	4	0	1	2	1	0
Lee, rf.	4	0	1	4	0	0
Jordan, 1b.	4	0	2	4	0	0
Hogan, c.	4	0	0	6	0	0
Brandt, p.	3	0	0	0	1	0
Totales	31	4	10	27	5	0

ANOTACION POR ENTRADAS

New York . . . 000 002 000—2
Boston . . . . 200 020 00x—4

Empujadores: Terry 2, Ruth 3, Jordan. Two bases hits: Terry, Lee. Home run: Ruth. Sacrifice hits: Mallon 3. Quedados en bases: New York, 6; Boston, 7. Bases por bolas: Brandt 3. Struckouts: Hubbell 4, A. Smith 1, Brandt 5. Hits: a Hubbel 9 en 6 innings; a A. Smith, 1 en 2. Hits a los pitchers: a A. Smith (Urbanski). Passedball: Mancuso. Pierde: Pierde: Hubbell. Umpires: Rigler, Stark y Pinelli. Tiempo: 1 hora y 45 minutos.

Grande, como siempre, el famoso Babe Ruth se interpuso ayer entre los Gigantes y su deseo de triunfo, proporcionando a los Braves de Boston una impresionante victoria en su primera salida del año con score de 4x2. Ruth demostró ayer que «aun hay Bambino para rato»!

EN SENSACIONAL DUELO DE PITCHERS WESLEY FERRELL SUPERO A VERNON GOMEZ PARA GANAR CON SCORE DE 1x0

Los Yankees lucieron impotentes ante el sensacional pitching de Ferrell. Dos malas tiradas produjeron la carrera de la victoria al Boston. Dalhegren jugó mucho en la inicial

Por Allan GOULD
(Cronista de la Prensa Asociada)

NEW YORK, abril 16. AP.—El nuevo modelo que han presentado este año los New York Yankees en la Liga Americana, impotente sin el poderoso batting del famoso Babe Ruth, inclinó hoy la cabeza ante el excepcional pitching de Wesley Ferrell, y perdió su primer choque de la temporada con un score de 1 por 0, en una tarde completamente fría, que mantuvo a la concurrencia en un constante temblor.

Teniendo a su hermano Rick en el otro extremo del plate, el orgullo de North Carolina mantuvo a los New York Yankees en dos hits aislados, para superar a Vernon Gómez, que fué líder de los lanzadores de la Liga Americana en 1934, ganando el juego por la cómoda vía de los nueve scones.

Este triunfo representó la primera derrota de Gómez ante los Medias Rojas de Boston en los últimos años. Y marcó un impresionante comienzo para la novena bajo el régimen del impulsivo Joe Cronin.

Más de 28,287 espectadores presenciaron el encuentro, que tuvo como inicio el habitual paseíto hasta el asta del centerfield, lanzando el Alcalde La Guardia la primera pelota. La muchedumbre permaneció interesada hasta el último momento, siguiendo con interés el trabajo que realizaban los Yankees, que jugaban sin la ayuda de Babe Ruth por primera vez en 15 años.

Para ese público, los Yankees no lucieron muy impresionantes, pues carecieron del punch que han demostrado en otras campañas. Y al campo cometieron dos costosos errores.

Un single de George Selkirk, en el cuarto inning, y un doble inesperado del capitán Lou Gehrig, después de dos outs, en el séptimo representaron todo el bombardeo de los Yankees, que fueron solamente 29 veces al bate en la tarde.

Vernon Gómez, en cambio, permitió seis hits, incluyendo tres dobles, y fué personalmente responsable de su derrota en cometer un error en el sexto inning.

En esa entrada, Maxie Bishop fué out tratando de robar segunda, después de haber recibido una base por bolas, pero Billy Werber pegó un doble, y anotó por sucesivos wilds de Gómez y Gehrig. Werber fué a tercera cuando Vernon tiró mal a segunda, tratando de sorprenderle fuera de la base, y anotó después que Reynolds habíase ponchado, cuando Gehrig devolvió la pelota mal a home, al recibir el tiro de Dickey, que había dejado caer el tercer strike.

En el séptimo inning, Earl Combs ejecutó una maravillosa cogida corriendo sobre un batazo de Babe Dalhgren, después de un doble de Ferrell, que mató una buena entrada del Boston. El nuevo inicialista de los Red Sox jugó sensacionalmente en primera, recogiendo tres malas tiradas de Cronin, para sacar a los Yankees. En el séptimo inning se alzó tanto como pudo, aceptó un tiro wild de Cronin y tocó a Rolfe, que corría, estando todavía en el aire.

El score:

BOSTON

	V.	C.	H.	O.	A.	E.
Bishop, 2b.	3	0	1	1	4	0
Werber, 3b.	4	1	2	0	0	0
Reynolds, rf.	4	0	1	1	0	0
Cronin, ss.	4	0	1	0	6	0
R. Ferrell, c.	4	0	1	1	0	0
Solters, lf.	3	0	0	6	0	0
Alamada, cf.	3	0	0	4	0	0
Dahlgren, 1b.	3	0	0	14	0	0
W. Ferrell, p.	3	0	0	0	2	0
Totales	31	1	6	27	12	0

NEW YORK

	V.	C.	H.	O.	A.	E.
Combs, lf.	4	0	0	4	0	0
Rolfe, 3b.	4	0	0	2	2	0
Selkirk, rf.	3	0	1	0	0	0
Gehrig, 1b.	3	0	1	14	0	1
Dickey, c.	3	0	0	2	2	0
Chapman, cf.	3	0	0	0	0	0
Lazzeri, 2b.	3	0	0	3	3	0
Crosetti, ss.	3	0	0	2	6	0
Gómez, p.	2	0	0	0	2	1
Walker, z.	1	0	0	0	0	0
Totales	29	0	2	27	15	2

Z: Bateó por Gómez en el 9o.

ANOTACION POR ENTRADAS

Boston . . . . 000 001 000—1
New York . . . 000 000 000—0

SUMARIO

Two bases hits: Reynolds, Werber, R. Ferrell, Gehrig. Double plays: Rolfe, Lazzeri y Gehrig. Quedados en bases: New York, 8; Boston, 4. Bases por bolas: Gómez 1. Struckouts: Gómez 2. Umpirez: Dinneen, Kolls y Donnelly. Tiempo: 1 hora y 35 minutos.

EN EXTRA-INNINGS GANO EL TEAM DEL CLEVELAND, 2 POR 1

Un doble de Myatt empujó a Berger con la carrera que decidió el game en el 14 inning

SAN LUIS, Abril 16. (AP) — Los Indios de Cleveland inauguraron la temporada hoy anotándose una apretada victoria de 2x1 sobre los Browns de San Luis cuando Glenn Myatt disparó un doble, en el décimo-cuarto inning que encontró a Berger en las bases.

Roger Honrsby, manager de los Browns, jugó la primera base del San Luis por Jack Burns, que se encuentra enfermo, y empujó a Sammy West con la única carrera de su equipo.

El score:

CLEVELAND

	V.	C.	H.	O.	A.	E.
Hughes, ss.	5	1	2	2	6	0
Vosmik, lf.	7	0	2	1	0	0
Averill, cf.	6	0	0	1	0	0
Trosky, 1b.	6	0	1	23	2	0
Hale, 2b.	6	0	3	1	4	1
Campbell rf.	5	0	1	4	0	0
Berger, 2b.	5	1	1	3	6	1
Myatt, c.	6	0	1	6	1	0
Harder, p.	6	0	1	1	4	0
Totales	52	2	12	42	23	2

SAINT LOUIS

	V.	C.	H.	O.	A.	E.
West, cf.	5	1	1	7	0	0
Clift, 3b.	6	0	0	2	3	1
Hornsby, 1b.	5	0	1	16	0	0
Pepper, lf.	6	0	2	1	0	0
Burnett, ss.	6	0	1	1	8	0
Bell rf.	6	0	0	2	0	0
Hemsley c.	6	0	2	7	1	0
Melillo, 2b.	5	0	1	6	4	0
Newson, p.	4	0	0	0	4	0
Totales	48	1	8	42	19	1

Anotación por entradas:
Cleveland . . . 000 001 000 000 01—2
St. Louis . . . 100 000 000 000 00—1

Sumario:

Empujadores: Hornsby; Vosmik; Myatt. Two base hits: Hughes; Campbell; Pepper; Vosmik; Hemsley; Myatt. Three base hits: West. Sacrifices: Burnett; Hughes; Newson. Double plays: Berger a Hughes a Trosky; Burnett a Melillo a Hornsby. Quedados en bases: Cleveland 12; St. Louis 10. Base on balls: Harder 3; Newson 3. Strike outs: Harder 6; Newson 6. Wild pitch: Newson.

Debutarán los New York Cubans el día 4 de Mayo jugando contra el Chicago

NEW YORK, Abril 16—(AP.) Hoy se anunció aquí que el equipo cubano de los New York Cubans iniciará su campaña de 1935 jugando contra el club Chicago, en la Liga de color del Este, el día 4 de Mayo próximo en Chicago.

El primer juego de los cubanos en sus terrenos de esta ciudad tendrá lugar el día 25 de Mayo contra el equipo de los Homestead Grays. Martín Dihigo, un veterano de Cuba, es el manager de los N. Y. Cubans.

SE INAUGURA HOY LA TEMPORADA DE PELOTA EN LA L. INTERNACIONAL

NUEVA YORK, abril 16. (AP.)—Mañana comenzará la temporada de baseball en la Liga Intercolegial, esperándose por todos los críticos una contienda de verdadero interés. Si el tiempo lo permite, se jugarán partidos inaugurales en Newark, Syracuse, Baltimore y Albany, apareciendo los Alas Rojas de Rochester frente al Newark, el Toronto frente al Syracuse, el Montreal con el Baltimore y el Buffalo con el Albany.

Se cree que más de 100.000 fanáticos presenciarán los encuentros de apertura, en los cuales se jugará mucho baseball. Este año no habrá serie con el ganador de la Asociación Americana, pero los cuatro primeros se verán envueltos en una serie final de mucho interés.

LINGLE VAN MUNGO VENCIO SOLO A LOS FILADELFIA PHILS

Aparte de pitchear mucho, le dió duro a la pelota y empujó 5 carreras del equipo

FILADELFIA, Abril 16 (AP)—Van Lingle Mungo, estrella del cuerpo de pitchers de los Dodgers de Brooklyn, condujo personalmente a sus compañeros a un triunfo de 12 por 3 sobre los Phillies de Filadelfia en el partido inaugural de la temporada, que fué presenciado por 3,000 fanáticos.

El gigantesco lanzador derecho dejó a los Phillies en cinco hits, ponchando a seis, y empujó cinco carreras con tres singles. Danny Taylor y Joe Stripp también contribuyeron con tres hits cada uno, habiendo pegado el Brooklyn un total de 13 safeties a tres pitchers de los Phils. Linus Frey pegó un home run en el primer inning.

BROOKLYN

	V.	C.	H.	O.	A.	E.
Boyle, rf.	3	0	0	2	0	0
Bordagaray, rf.	3	0	0	1	0	0
Frey, ss.	4	2	2	1	1	0
Koenecke cf.	4	0	0	4	0	0
Leslie, 1b.	4	2	1	9	1	0
Cuccinello, 2b.	5	2	1	1	5	0
Taylor, lf.	3	4	3	1	0	0
Stripp, 3b.	4	2	3	1	2	1
López, c.	4	0	0	6	1	0
Mungo, p.	5	0	3	1	1	0
Totales	38	12	13	27	11	1

PHILADELPHIA

	V.	C.	H.	O.	A.	E.
Chiozza, 2b.	4	0	0	2	2	0
Watkins cf.	4	0	0	3	0	0
Allen lf.	2	1	0	3	0	1
J. Moore, rf.	3	1	0	1	1	0
Camilli, 1b.	3	1	1	12	1	0
Vergez, 3b.	4	0	2	1	2	0
Ryan, ss.	4	0	1	1	6	1
Wilson, c.	4	0	1	5	0	1
C. Davis, p.	1	0	0	0	3	0
Boland, x.	1	0	0	0	0	0
Hansen p.	0	0	0	0	0	0
Bivin. p.	1	0	0	0	1	0
Totales	31	3	5	27	15	[illegible]

Anotación por entradas:
Brooklyn . . . . 303 002 103—12
Philadelphia . . 000 300 000—3

Sumario:

Empujadores: Frey 2: Cuccinello, Taylor 2: Stripp 2: Mungo 5: Camilli Wilson, Boland. Two base hits: Taylor 2: Stripp 2: Cuccinello. Home run: Frey. Double plays: Frey; Cuccinello a Leslie; López a Frey; Camilli, Ryan a Vergez; Chiozza a Camilli. Quedados en bases: Brooklyn 7; Philadelphia 5. Bases on balls: Mungo 4: Davis 1: Hansen 2: Bivin 4. Struck outs: Davis 1; Bivin 3; Mungo 6. Hits: a Davis 7 en 4 innings; Hansen 2 en 1-1/3; Bivin 4 en 3-2/3. Hits al pitcher: a Davis (Leslie). Wild pitch Davis. Pierde Davis. Umpires: Reardon, Stewart y Sears.

Al Demaree, una de las esperanzas del Chicago Cubs en el campeonato que comenzó ayer.

BATEO MUCHO EL PITTSBURGH PARA TRIUNFAR 12 X 6

Al explotar Tony Fleitas encontraron los Piratas buen chance para triunfar

CINCINNATI, Abril 16 (AP)—Expulsando dos pitchers rojos en el séptimo inning, los Piratas de Pittsburgh derrotaron hoy a los Reds de Cincinnati en el partido inaugural de la temporada, siendo el score final de 12 por 6.

Más de 27,400 fanáticos presenciaron el juego, que se caracterizó por el abundante hitting de los Piratas. Esta es la primera vez desde 1875, que un choque inaugural se ve tan concurrido en Cincinnati.

Las probabilidades del Cinci lucieron color de rosa hasta el séptimo, en que Tony Freitas perdió completamente el control, y permitió varias carreras con tres singles y algunas bases por bolas.

Freitas fué reemplazado por Frey, que permitió tres carreras más, y éste fué seguido por Schott.

Sammy Byrd pegó un home run.

El score:

PITTSBURGH

	V.	C.	H.	O.	A.	E.
L. Waner, cf.	6	1	2	1	0	0
P. Waner, rf.	3	1	2	6	0	0
Herman, lf.	5	1	1	1	0	0
Vaughan ss.	4	2	2	2	4	0
Traynor 3b.	6	2	2	1	1	0
Suhr, 1b.	3	1	0	8	1	0
Lavagetto, 2b.	5	1	2	2	3	0
Padden c.	4	2	1	5	1	0
Hoyt, p.	4	1	2	1	1	0
Totales	40	12	14	27	11	0

CINCINNATI

	V.	C.	H.	O.	A.	E.
Myers, ss.	5	0	3	1	3	0
Byrd, lf.	5	1	1	1	1	0
Riggs, 3b.	4	1	1	2	2	1
Bottomley, 1b.	4	0	2	9	0	0
Hafey cf.	4	1	1	4	0	1
Goodman, rf.	4	0	2	2	0	0
Lombardi, c.	4	0	1	5	1	0
Piet, z.	0	1	0	0	0	0
Kampouris, 2b.	4	2	2	1	1	0
Freitas, p.	1	0	0	2	1	0
Frey, p.	0	0	0	0	0	0
Schott, p.	0	0	0	0	0	0
Pool zz.	1	0	0	0	0	0
Hollingsworth p.	0	0	0	0	0	0
Campbell, zzz.	1	0	0	0	0	0
Totales	37	6	13	27	9	[illegible]

Z corrió por Lombardi en el 9o.
ZZ bateó por Schott en el 7o.
ZZZ bateó por Hollingsworth en el 9o.

Anotación por entradas:
Pittsburgh . . . 040 000 701—12
Cincinnati . . . 010 030 002—6

Sumario:

Empujadores: Waner; Herman; Vaughan (correct): Traynor 2: Lavagetto 2: Padden: Hoyt 2: Myers: Byrd 2: Bottomley: Goodman: Kampouris. Two base hits: Riggs: Hafey: Lombardi: Kampouris. Home runs: Byrd. Stolen bases: Suhr: Myers. Sacrifices: Suhr. Hoyt: Freitas. Double plays: Freitas: Myers a Bottomley; Vaughan: Lavagetto a Suhr. Quedados en bases: Pittsburgh 12: Cincinnati 6. Bases on balls: Hoyt 1: Freitas 4: Frey 1: Schott 1: Hollingsworth 3. Strike outs: Hoyt 3: Freitas 1: Hollingsworth 3. Hits: a Freitas 8 en 6: Frey 3 en 1|3: Schott 1 en 2|3: Hollingsworth 2 en 2. Wild pitch: Hollingsworth. Gana: Hoyt. Pierde: Freitas. Umpires: Magerkurth y Barr. Tiempo: 2:21.

ASOCIACION AMERICANA

RESULTADOS DE AYER

Louisville, 3; Toledo, 2.
San Paul, 13; Minneapolis, 0.
Milwaukee, 8; Kansas City, 7.
Indianapolis-Columbus (frío).

Lea AVANCE todas las tardes.
Dirigido por José I. Rivero

M.E.C.D. 2016

Probablemente la Federación de Futbol de la Habana invite al Hispano

ANUNCIAN LA PELEA BAER Y BRADDOCK PARA EL DIA 13 DEL PROXIMO MES DE JUNIO

SportS DIARIO DE LA MARINA SportS

AÑO CIII — LA HABANA, MIERCOLES, 17 DE ABRIL DE 1935 — PAGINA QUINCE

TOPICOS FUTBOLISTICOS

Por PETER

—Una fiesta del Hershey.
—Katzer piensa en Cuba.
—En el Campo Cerveza Polar.

Ya nadie aquí se acuerda de Karoly Katzer, y en cambio el niño-grande a quien sus compañeros de equipo llamaban «Misu», se sigue acordando de todos nosotros allá en Budapest.

Recientemente Katzer le ha escrito a Juanito Somoza para felicitarle por su matrimonio, y siempre pensando en el futbol, el húngaro más noble que ha pisado tierra cubana, le dice a su amigo que a ver cuando le comunica la llegada de un centro delantero.

En esa carta a **Juani**, Karoly se queja del comportamiento que tuvieron con él cuando tuvo que abandonarnos. Y ahora más que antes, habla con razón, pues después de su salida se enteró que un jugador recibió un partido en su honor y provecho, y aunque era un jugador valioso, la afición no le debía lo que a Katzer, cuyo nombre hay que ponerlo en primera línea a la hora de hablar de los que más lucharon por el engrandecimiento del sport del balón redondo en Cuba.

En favor de nuestros clubs y de nuestra afición, hay que decir que cuando Katzer preparó su viaje, la situación económica de las sociedades balompédicas era muy crítica, pero al mismo tiempo hay que decir que cuando hay buena voluntad, todo se sobra. Como sucedió en el caso del jugador beneficiado después que se le negó una fecha a él.

La ingratitud es una flor que se cosecha mucho por aquí, y por eso es que a nosotros nada nos ha sorprendido ese gesto con Katzer.

Pero no estaría mal que ahora sus amigos y admiradores, como una prueba de desagravio, le manden un saludo a sus patrios lares, que seguramente los habrá de recibir de muy buenas ganas.

La dirección de Karoly Katzer es Kapisztrán Yanos, 16. Csepel. Budapest. Hungría.

Prometemos que el nuestro será uno de los primeros.

El Club Deportivo Luyanó celebrará el próximo día veinte una gran fiesta bailable en sus salones de Teresa Blanco, 49, en Luyanó.

«Los Caciques» y «La Sonora Matancera», serán los conjuntos que amenizarán.

La Asociación de Foot Ball de la República de Cuba, levantó el castigo que había impuesto al jugador Pelayo García Hernández, de la Juventud Asturiana, motivo por el cual el citado equipier pudo jugar el pasado domingo en el Stadium Cerveza Tropical, contra los Alacranes del Deportivo Centro Gallego.

Nosotros fuímos los primeros en pedir un castigo para ese jugador. Y lo pedimos, porque no nos parecía bien que si pudo ausentarse de la Habana para ir en representación de su sociedad a México, no pudiera hacer lo mismo para vestir el jersey del equipo Nacional en los III Juegos Deportivos Centro americanos, celebrados recientemente en San Salvador.

Y una vez que regresa el conjunto de players que fueron a la República hermana, lo más justo es que se le levantara el castigo, ya que la pena impuesta por el Ejecutivo del máximo organismo, nos pareció en extremo exagerada. De acuerdo con la reglamentación de dicha entidad, los castigos impuestos por esa circunstancias que señalamos nunca deben exceder del tiempo en que el equipo Nacional tiene que defender el pabellón deportivo de nuestro país.

El Hershey Sport Club también estará de fiesta el próximo sábado día 20. Ofrecerá una monumental verbena para la cual nos invita con su habitual cortesía, el señor Presidente Eusebio M. González.

Esta fiesta la han titulado «Una noche de glorias y alegrías» y a juzgar por el título ya se puede suponer lo que será la fiesta.

Los juegos del próximo domingo en opción al Campeonato Regional toca celebrarlos en el «Campo Cerveza Polar», y el orden de los juegos es el siguiente:

—Deportivo Puentes Grandes y Racing.
—Iberia y Olimpia.
—Fortuna y Juventud Asturiana.

En la reunión ordinaria celebrada anoche por el Comité Directivo de la Federación de Futbol de la Habana, se trató de un asunto que seguramente habrá de ser bien recibido por nuestra afición.

El señor Presidente de dicho organismo, señor Manuel Vila tero, en representación del Iberia y haciéndose eco del sentir general y en particular de los representantes del Cuarto Poder, propuso que se invitara al Club Deportivo Hispano América a participar del Campeonato del próximo año, es decir, proponerle su entrada en el organismo balompédico.

Y la proposición, inesperada, fué muy bien acogida por los representantes del Fortuna, Olimpia, Centro Gallego y Juventud Asturiana.

Ahora los señores Ulpiano López Campa, Eugenio González, y Jesús Lacera, darán cuenta a sus respectivas Directivas de la proposición, y estas dirán la última palabra sobre el asunto.

Tal vez en la próxima reunión del martes se acuerde en firme, y por unanimidad, hacer esa invitación a la decana de las sociedades balompédicas.

Y mientras tanto... habrá tema para esta sección, en la cual a manera de gota de agua, que acaba por horadar la piedra, se ha comentado insistentemente sobre el asunto.

AVISO A LOS FANATICOS

Ya están a la venta las cajetillas de cigarros **Glorias de la Gloria** que contienen las fotografías de todos los atletas de los clubs de la Habana. Además encontrarán intercaladas, hermosas fotografías originales de las mujeres más bellas del mundo.

Lea AVANCE todas las tardes. Dirigido por José I. Rivero

COMIENZA EL LUNES EL CAMPEONATO DE BASKET DEL C. A. C.

Numerosos novatos han de salir a jugar. Los juniors del CAC derrotan al Red Star

Comenzará el próximo lunes, en el hermoso floor del club Atlético de Cuba, el campeonato interno de basket de la sociedad, en el cual han de probar fortuna una serie de novatos que tienen enormes aspiraciones de actuar este año bajo la tutela de Joe Rodríguez Knight, el eficiente coach del team Olímpico.

Tres equipos, bien combinados, discutirán el triunfo en esta competencia, que constará de dos vueltas, jugándose el lunes, miércoles y viernes.

El lunes, al levantarse las cortinas de la justa actuarán los teams Rojo y Verde, que están capitaneados por Mario González, el veterano y siempre popular «Pelota», y por Jesús Farias.

El miércoles jugará el team verde con el team azul y el viernes tendremos en el piso a los azules con el rojo Higinio García, una excelente promesa del deporte, será el director de los azules

Los teams combinados son:

Team Rojo:
Mario González, capitán; León Burés, Jesús Burés, Guillermo Pérez, Raúl Fernández de Castro, Arturo Foyo y Ricardo Presa.

Team Azul:
Higinio García, capitán; Armando Berriez, Alfredo Reboredo, Francisco Reyes, Gustavo Fernández, Jorge Simón y Angel Guzmán.

Team Verde:
Jesús Farias, capitán; Jesús Lara, Horacio Guzmán, Sergio Leiseca, Gustavo Méndez, Bernardino Simón y Narciso Camejo.

Como se vé, en este campeonato imperan los pinos nuevos, lo que significa que el Atlético tendrá el ao que viene material abundante por donde escojer para formar su conjunto del junior.

Los partidos del campeonato que se deben a la bonita organización que le ha dado Miguelito Iribarren, se jugarán en horas de la noche.

UNA PRACTICA BUENA

Para demostrar su calibre, los muchachos del CAC que dirige Miguelito celebraron en dias pasados un desafío de exhibición con los jugadores del Red Stars, conjunto formado por un grupo de players estrellas del Tennis-Goliath, y pasando mucho y tirando mejor, logrado apoderarse de la decisión con un score de 25 por 14.

Desde el comienzo de este choque los «Tigritos» se fueron arriba, llefando a marcar un score de 10 por 2 a su favor. El primer half terminó 14 por 8.

El juego resultó lucido y sirvió para demostrar que León Burés es un excelente jugador, así como que los «tigritos» tienen magnífica defensa y combinaciones.

El score fué:

C. A. C.

	Fig.	Fog.	Fc.
A. Reboredo, F.	1	2	0
L. Burés, F.	3	0	1
C. Noble, C.	2	1	0
H. Guzmán, G.	0	1	0
G. Pérez, G.	2	1	1
H. García, G.	1	0	0
J. Lara, F.	0	0	0
J. Simón, F.	1	0	0
S. Leiseca, G.	0	0	0
Totales	10	5	2

RED STAR

	Fig.	Fog.	Fc.
A. Weiss, F.	4	0	1
M. Rubio, F.	2	0	0
V. Llopiz, C.	1	0	1
F. Averhoff, G.	0	0	1
A. Torres, G.	0	0	3
J. Alsina, G.	0	0	0
M. Averhoff, C	0	0	0
R. Weiss, F.	0	0	0
Totales	7	0	6

Anotación final:
C.A.C. 25
Red Stars 14
Referee: Martínez.

Ya comenzó la temporada de base ball. Ayer se pusieron en marcha los distintos clubs de las Mayores, y los fanáticos se deleitarán hoy conociendo a través de los scores, las proezas realizadas por sus favoritos. Fué un gran día ayer en el Big Show, pese a que hizo frío y llovió en algunas ciudades.

UGALDE Y MONTES TENDRAN NUEVO CHANCE CONTRA EL CACHORRO EN "H. MADRID"

Labat Menor jugará otra vez en compañía de Pascau. Valenzuela a otra batalla contra Montes Menor en el último mach de la noche

Ugalde y Montes perdieron un gran partido contra Pascau y Labat menor el sábado último, pero vencieron al Cachorro el lunes cuando el compañero de éste, Constante, se debilitó en la decena final de dicho partido, pifiando pelotas que dieron color al encuentro.

En vista de eso el Intendente quiere ver y quiere a la vez que los fanáticos lo vean (esto sobre todo) qué podrán hacer de nuevo Mingo y el Guajiro contra la pareja que los derrotó al finalizar la pasada semana.

Si Pascau es el mismo delantero de la «noche del sábado», será difícil que Ugalde y su compañero carguen con el triunfo, porque con un delantero desbordado Labat menor resulta invencible. Jesús viene mejorando de juego, viene mostrando más movilidad en la cancha, viene encestando mejor y cuando se presenta así su derecha trabaja a la campana y hace estragos en las filas contrarias.

Pero no puede olvidarse que Mingo está en magníficas condiciones y aunque el Guajiro suele presentarse alguna vez flojo, siempre es un león contra el Cachorro y esta noche lo será igualmente.

En esa forma los dos mejores pelotaris del cuadro contarán con una cooperación adecuada para lucir sus facultades y la batalla será de las que mantienen al público en constante tormenta de sentimientos. Porque lo que juegan esos cuatro muchachos cuando están bien hay que verlo, no se puede describir. Y esta noche saldrán de dudas los pocos que aun no crean en lo que acaba de manifestarse, mientras que muchos otros estarán aun más de acuerdo con nosotro cuando finalice el match estelar que ofrece hoy el Habana-Madrid.

El tercero será otro buen match, presentándose Sarmiento de compañero de Montes menor, aquél en la zaga contra una pareja muy armoniosa, como la que forman Valenzuela y Betancourt.

RESULTADO OFICIAL DE LA FUNCION CELEBRADA ANOCHE

PRIMER PARTIDO

	Tantos.
Torres y Cubota menor, blancos	25
Ramos y Barrios, azules	22

Ganador: BLANCOS.

PRIMERA QUINIELA

	Tantos.	Pagos.
1.—Girón	0	$ 2.41
2.—Ramos	3	1.28
3.—Ramos	0	7.73
4.—Cubota menor	1	2.14
5.—Torres	2	5.52
6.—Buendía	6	2.57

Ganador: BUENDIA. Pagó a:
2.57

SEGUNDO PARTIDO

	Tantos.
Epifanio y Buendía, blancos	29
Echevarría y Babat mayor, azules	30

Ganador: AZULES.

SEGUNDA QUINIELA

	Tantos.	Pagos.
1.—Labat mayor	0	$ 2.91
2.—Constante	0	1.98
3.—Aníbal	0	2.18
4.—Valenzuela	2	1.98
5.—Betancourt	0	4.86
6.—Pascau	6	2.91

Ganador: PASCAU. Pagó a:
2.91

TERCER PARTIDO

	Tantos.
Constante y Aníbal, blancos	30
Valenzuela y Betancourt, azules	28

HABANA-MADRID

Programa de la función que tendrá lugar esta noche comenzando a las ocho y media en punto.

Primer partido, a 25 tantos.
Hermanos Cubota, blancos, contra Torres y Buendía, azules. A sacar los primeros del 14 y medio y los segundos del 14.

Primera quiniela, a seis tantos.
Cubota menor, Torres, Buendía, Barrios, Pascau y Girón.

Segundo partino, a 30 tantos.
Pascau y Labat menor, blancos, contra Ugalde y Montes, azules. A sacar los primeros del 14 y medio y los segundos del 14.

Segunda quiniela, a seis tantos.
Labat menor, Ugalde, Montes menor, Sarmiento, Valenzuela y Betancourt.

Tercer partido, a 30 tantos
Montes menor y Sarmiento, blancos, contra Valenzuela y Betancourt, azules. A sacar los primeros del 14 y los segundos del 14 y medio.

MIERCOLES DE MODA EL DE ESTA NOCHE EN EL VIEJO FRONTON DE DON EMILIO EGUILUZ Y CAPETILLO

Se ha combinado un magnífico programa. Detalles interesantes de los partidos de ayer. Se peloteó de lo lindo. Y se vió una lucha reñida. Pagos de ayer

Román y Goyo, vencieron en el partido inicial de anoche, en el Jai Alai, a Iturrino y Gayarre, quedándose éstos en 22.

La lucha que se estableció fué muy fuerte hasta el tanto 20, en donde se despidieron el Ferretero y Goyo, para salir victorioso.

Gayarre, se defendió mucho, pero Iturrino, su compañero, que sigue de malas, no dió una.

Muy discutida resultó la primera quiniela, ganándola Iturrino, que pagó eléctricamente. Goyo se quedó en cinco. Paco menor, Santos y Vales, en cuatro.

En el estelar, se batieron Ferrer y La Paz, contra el trío compuesto de Morales, Paco y Joaquín.

Salieron Ferrer y La Paz, delante, llevando en algunos momentos hasta cuatro tantos de ventaja, pero el trío se compuso y empató ruidosamente a 19.

Ya en este cartón, los atacantes son los del trío, colocándose cuatro tantos encima. Ferrer y La Paz, en una buena acometida, se pusieron en 23 por 24, no cristalizando la igualada, porque una pelota que lanzó Ferrer fué directamente a la arena, ganando, al fin, la justa el trío, dejando a la pareja en 27.

El trío entró algo descompuesto, porque el tercer hombre que era Joaquín, no se colocaba bien, en cuanto éste comenzó a jugar, el hueso fué muy duro de roer para la pareja, y por lo cual ésta tuvo que sucumbir.

En resumen, resultó una magnífica lucha, en la que los cinco contendientes, pusieron a contribución sus habilidades. Ferrer y La Paz, se defendieron como buenos. Paco, Morales y Joaquín, jugaron un hoorror.

La segunda quiniela fué para Esquivel. Se quedaron en cinco, Morales, Joaquín y Mir.

En el partido del cierre, se enfrentaron Esquivel y Escarza, contra Juanito y Mir.

Este encuenetro se desarrolló, reñidamente, hasta el tanto 21, en que se quedaron plantados los blancos, después de haberse registrado distintos empates en las dos primeras decenas.

Juanito y Mir, que representaban el color azul, comenzaron algo flojos, pero a medida que entraron en calor, se compusieron y jugaron con más efectividad, para ganarle a Esquivel y Escarza, que se desalmidonaron, cuando más falta les hacía, para ganar el partido.

Para la noche del homenaje al doctor Cartaya, que es el día 21, se ha suprimido la botella, así es que los pases concedidos, no valen.

Es casi seguro que mañana podremos anunciar los partidos combinados, que serán tres, y los tres estelares, pues tomarán parte lo mejor del cuadro.

Además, las dos quinielas, son duplas.

El resultado de ayer, y el programa para hoy, es el que sigue:

RESULTADO OFICIAL DE LA FUNCION CELEBRADA ANOCHE

PRIMER PARTIDO

	Tantos
Iturrino y Gayarre, blancos	21
Román y Goyo, azules	25

Ganador: AZULES.

PRIMERA QUINIELA

	Tantos.	Pagos.
1.—Paco menor	4	$ 9.27
2.—Gayarre	2	3.27
3.—Goyo	5	3.29
4.—Santos	4	4.08
5.—Iturrino	6	8.50
6.—Vales	4	3.40

Ganador: ITURRINO. Pagó a:
8.50

SEGUNDO PARTIDO

	Tantos
Ferrer y La Paz, blancos	27
Morales, Paco y Joaquín, azules	30

Ganador: AZULES.

SEGUNDA QUINIELA

	Tantos.	Pagos.
1.—Joaquín	5	$ 5.62
2.—Escarza	2	9.84
3.—Morales	5	4.37
4.—Esquivel	6	4.07
5.—Juanito	1	9.08
6.—Mir	5	3.19

Ganador: ESQUIVEL. Pagó a:
4.07

TERCER PARTIDO

	Tantos
Esquivel y Escarza, blancos	21
Juanito y Mir, azules	25

Ganador: AZULES.

PROGRAMA OFICIAL PARA LA FUNCION QUE SE CELEBRARA ESTA NOCHE

(A las 8 y media)

PRIMER PARTIDO A 25 TANTOS: Carrera y Santos, blancos, contra Ochoa menor y Aguilar, azules. A sacar los primeros del cuadro 10 y los segundos del cuadro 9 y medio, con ocho pelotas finas.

PRIMERA QUINIELA, A 6 TANTOS: Salazar, Santos, Aguiar, Morales, Joaquín y Esquivel.

SEGUNDO PARTIDO A 30 TANTOS: Morales y Joaquín, blancos, contra Esquivel y Salazar, azules. A sacar los primeros del cuadro 10 y los segundos del cuadro 9 y medio, con ocho pelotas finas.

SEGUNDA QUINIELA A 6 TANTOS: Juanito, Solá, Gayarre, Vales, Goyo y Paco menor.

TERCER PARTIDO A 30 TANTOS: Juanito y Vales, blancos, contra Paco menor y Solá, azules. A sacar, ambos, del cuadro 10, con ocho pelotas finas.

PROCLAMADO AYER EL FIVE VILLACLARA CAMPEON DE BASKET

Al retirarse de la justa el team de Camagüey, el éxito final quedó en Santa Clara

El Instituto Provincial de Santa Clara ha sido declarado Campeón Intercolegial de Cuba en Basket Ball en el presente curso.

Al no poder celebrar el Instituto de Camagüey las series finales, se tomó el anterior acuerdo, por ser el ganador de la Zona Centro y haber resultado triunfador en la serie final contra el ganador de la Zona Oeste, o sea, el Colegio de Belén.

Base Ball

A pesar de las circunstancias anormales por las cuales los Institutos están cerrados, se espera que para el día 25 del actual que vencerá el plazo de inscripción, soliciten su inscripción un gran número de colegios que se han interesado por este Campeonato, entre los cuales se encuentran los Hermanos Maristas de la Víbora (Colegio Champagnat), Colegio La Salle, Belén, Academia Morales, Escuelas Pías de Guanabacoa y de San Rafael, Hermanos Maristas de Cárdenas y muchos más que cuentan con buenas novenas.

Atletismo

Estas competencias prometen ser de lo mejor por el entusiasmo que han despertado las competencias de Péntalo y las de Relevo. El Colegio de Belén está preparando tres hombres para competir en el Péntalo y en las mismas condiciones se encuentra el Colegio La Salle. Torroella y Bock prometen ser dos buenos competidores por el Colegio de Belén en las competencias de Péntalo bajo la dirección de «Chappy» Campuzano. Saraza hará su buen papel en las carreras largas para las cuales se está entrenando con Felipe Martínez y Puentes para salto alto. Canosa, por su parte, confía en que Mena será el ganador del Péntalo y así lo espera también el Hermano Víctor, que tan acertadamente dirige los deportes en unión de Canosa, teniendo la confianza de que habrán de resultar los triunfadores en esta competencia.

De los Colegios del interior aun no se han recibido muchas noticias, pero es posible la entrada del Colegio Ariel de Cárdenas, La Progresiva de dicha ciudad y algunos más. También el Colegio Presbiteriano de Güines que cuenta con atletas suficientes.

LAS NUEVAS TARJETAS QUE SE HAN DE ENTREGAR EN EL HIPODROMO TENDRAN VALIDEZ HASTA EL 31 DE DICIEMBRE

El sábado se hará el canje. Se prepara una fiesta de grandes vuelos para el día 20 de Mayo próximo. Un handicap de $500 y cuotas. Los dueños designarán la distancia a correr

Oido a la caja, por que vamos a informar sobre un asunto que afecta a todos los fanáticos hípicos. O sea el de las entradas. Como es sabido terminarán el sábado próximo las hojitas de los libros de entrada al hipódromo. Y la Empresa con excelente juicio ha decidido que todo el que concurra a Oriental Park el sábado podrá canjear en la puerta el ticket actual por una tarjeta nueva que será válida hasta el día 31 de diciembre del presente año.

La Empresa recomienda que cada fanático llene con su nombre la tarjeta que se le ha de entregar, en la seguridad que nadie se prestará a transferirla o venderla porque eso no es gesto de buenos sportmen y sería una incorrección, además. El ticket o la tarjeta es realmente una cortesía que se tiene con el aficionado a las carreras y la Compañía que ofrece el mitin está muy gustosa en que cada cual use su ticket pero vería con desagrado que fueran transferidas a otras personas.

EL GRAN HANDICAP

Martel está preparando ya el handicap del 20 de mayo que cae en lunes, por lo cual gozarán los fanáticos de tres días seguidos que terminarán con la festividad de la Patria.

Dicha carrera tendrá un premio especial de 500 pesos, más las cuotas. La inscripción de cada ejemplar costará diez pesos y quince pesos más para arrancar. Con la especialidad que los dueños al inscribir, en cuyo acto acompañarán los diez pesos en bello efectivo, manifestarán en que distancia prefieren correr. Cerradas las inscripciones se hará un escrutinio y será escogida la distancia de dicho handicap por mayoría de votos.

..Como se ve es un procedimiento poco usual en el turf pero altamente democrático y como el Secretario de Carreras quiere que se asignen los pesos de la manera más equitativa no quiere hacerlo por sí solo y se asesorará de dos técnicos más que le auxilien en esta tarea difícil.

Aunque todavía falta algo más de un mes para el veinte de mayo los dueños deben ir pensando en esta carrera, porque con el premio y las cuotas puede que el montante se eleve a una bonita suma y valdrá la pena contar con uno o más ejemplares bien preparados para aquella fecha.

Es posible que haya otros atractivos más en esa fiesta hípica en que se conmemorará el inicio de la República cubana, y se espera, que Oriental Park viva ese día uno de los mejores de su larga y gloriosa existencia.

LAS DOS MEJORES

A fin de que los fanáticos vayan haciendo sus cálculos respecto a los ejemplares que han de llenar las dos carreras más importantes de los dos días hípicos que se avecinan, vamos a ofrecer las condiciones de esos dos eventos interesantes.

La quinta del sábado llevará el premio de trescientos pesos acostumbrado para el mejor evento del día. Será a seis furlongs, para ejemplares de tres años y más con precio de reclamo de 800 pesos. Pero se concederá una libra por cada cien pesos que se rebajen de dicho reclamo hasta llegar a seiscientos pesos y dos libras por cada rebaja de otros cien pesos desde seiscientos hasta cuatrocientos pesos. Los ejemplares detres años tienen un peso básico de 110 libras y los otros de 117 libras. Los ejemplares que no hayan ganado tres veces desde el primero de Marzo tendrán dos libras de rebaja y los no ganadores de dos carreras tendrán una rebaja de 4 libras

LA OTRA

También es la quinta la carrera favorecida del domingo. En este caso la distancia a recorrer será de cinco y medio furlongs para tres años y más con pesos de 100 libras los de 3 años y 105 los mayores de esa edad. Habrá dos libras extra por cada carrera ganada desde el día 16 de febrero. Los ganadores de 400 pesos desde enero 2 cargarán 5 libras extra. Los ganadores de carreras no reclamables desde marzo 9 tendrán un recargo de 3 libras más.

En ambos casos la crema de los caballos de distancias cortas deben concurrir a esos eventos y el público espera que los ases se presenten a discutir esas dos justas de tanto interés.

Acepta Baer la pelea con James Braddock para el día 13 de Junio en New York

NEW YORK, Abril 16. —(AP.) Ancil Hoffman, manager del campeón mundial Maxie Baer, anunció hoy oficialmente que Baer defenderá su título frente a James Braddock en New York, el día 13 del próximo mes de Junio.

Aunque se sabe que el promotor alemán Walter Rothenberg sigue haciendo diligencias para enfrentar a Baer con Schemeling, en Agosto 17, Hoffman ha declarado que primero celebrará el bout con Braddock, para ir después tras Schmeling.

Con esto, el propio Hoffman demuestra enorme seguridad en que Baer ha de derrotar a Braddock.

NUEVOS PRESIDENTES DE FEDERACION TIENE PARA ESTE AÑO U.A.A.

Wilfredo Rodríguez, popular atleta, ha sido nombrado líder de la Federación de Boxeo

En un esfuerzo de reorganizar sus federaciones, a fin de que puedan brindar este año algunas competencias a los atletas, la UAA, en una reunión que celebró en días pasados, acordó hacer nuevos nombramientos para sus Federaciones.

Antiguamente existía la costumbre de que los propios delegados de los clubs, reunidos en sesión especial designaban a sus nuevos federativos. Esta misión está ahora en manos del Ejecutivo de la UAA, y tras buen estudio, los dirigentes de ese organismo han hecho las siguientes designaciones:

Boxeo y Luchas: Wilfredo Rodríguez, Presidente:

Natación: Genaro Suárez, Presidente

Hand ball: Manuel Gordon, Presidente.

No se sabe ahora en qué forma quedarán constituídos estas Federaciones, en definitiva.

SE está tratando todavía de la serie de basket entre los teams del Hispano y el Villaclara, Oscar Fornagueras y Manolo Zapico están celebrando especiales reuniones y es posible que lleguen a un acuerdo.

Muchos piden un field day libre masculino, y nosotros decimos ¿por qué no celebrar otro libre femenino? El Hispano tiene varias atletas que podrían competir, lo mismo que el Atlético de Cuba y otros colegios. La Asociación Atlética haría algo bueno organizando esta fiesta atlética. Hay ambiente suficiente para ella.

Parece que en el futuro será difícil combinar un campeonato senior femenino de basket, a menos que Totó López Senén se retire definitivamente del floor. Los clubs no quieren jugar contra el Atlético si juega Totó, y tenemos entendido que no se inscribirán en nuevas competencias.

Esto pone a todos en un fuerte lance, pues realmente no se puede impedir que Totó siga jugando, aun cuando todo el mundo sabe que su presencia en un floor es siempre decisiva.

Dentro de poco estará terminado el nuevo floor del club San Carlos, que ha de ser uno de los mejores de la Víbora. Los «carlistas» tienen mucho interés en mostrar su nuevo piso a los fanáticos con una gran fiesta, y dicen que han de «botar la pelota» en el baile de las flores, señalado para el 4 de Mayo.

Nick Pons, entusiasta presidente del club Fortuna, que está haciendo todo cuanto es necesario para levantar otra vez la entidad en el mundo deportivo y social, anuncia para el próximo domingo 21 una simpática fiesta bailable que promete resultar de mucho interés. Una buena orquesta amenizará la fiesta de los Banqui-negros.

Amateur Aces

—¿Quién ganó las Olimpiadas?
—Todavía se discute eso.
—Lo que dicen en México.

(Por DAN)

Bueno, después de tantas peripecias, habrá quien pueda contestar a esta pregunta: ¿Quién ganó los III Juegos Deportivos Centro Americanos?... Hasta ahora teníamos entendido que ese triunfo había correspondido a Cuba.... El cable dijo una vez que el éxito había sido mexicano, pero, nosotros no quisimos creerle, habida cuenta que Cuba había ganado la rama más importante de la competencia: el atletismo.... Han pasado los días, sin embargo, y ahora nos encontramos con que, mientras nuestro Comité Olímpico calla y no rinde su informe oficial, diciendo si ganamos o no, en México celebran el triunfo alcanzado y hombres como el General Tirso Hernández, jefe de la delegación mexicana, que es al propio tiempo el líder deportivo de Centro américa hace declaraciones oficiales en ese sentido, asegurando que el éxito de la competencia ha sido de los mexicanos.

Uno de los diarios más serios y respetados de Ciudad México es «El Universal», y de él tomamos los siguientes párrafos que damos a continuación, donde se toca este interesante punto:

«Los atletas mexicanos que concurrieron a los Juegos Deportivos de El Salvador, estarán aquí de regreso el próximo miércoles, a hora que mañana informaremos, en vista de que vienen en un tren especial que la Junta Nacional Mexicana puso a su disposición y que fué enviado a la frontera con Guatemala

Nuestros aletas salieron de San Salvador el último sábado y se calcula que estén en esta capital el día mencionado, pero se procurará que la llegada sea a una hora conveniente para que todos los deportistas y aficionados puedan concurrir a la estación de Buenavista.

La Junta Nacional Mexicana ha recibido millares de peticiones en el sentido de que, la llegada de nuestros deportistas campeones, sea a una hora conveniente para que todos puedan asistir a darles la bienvenida a la estación.

Y la Junta no pudiendo rehusarse a tan justa petición, ha prometido anunciar con el tiempo suficiente, la hora de la llegada de nuestros esforzados paladines del deporte

Así, pues, mañana informaremos de la hora exacta de la llegada del «Tren Olímpico Mexicano» y creemos muy justificado el deseo de los aficionados en general, para concurrir a la estación a tributarles el máximo homenaje por la gloria que en el extranjero alcanzaron para México.

Ya se sabe que México ganó la Olimpiada Centroamericana por los datos que oportunamente publicó «El Universal», pues de diecisiete deportes de competencia, México ganó diez victorias, Cuba seis y Puerto Rico una.

Así, pues, México quedó vencedor.

DECLARACIONES DEL JEFE DE LA DELEGACION

El Jefe de la Delegación Mexicana, señor general Tirso Hernández, se sirvió entregarnos las siguientes declaraciones que con gusto reproducimos. Dicen así:

«Terminamos ya los III Juegos Deportivos Centroamericanos y el resultado final ha sido un triunfo de México en esas justas internacionales.

«A reserva de rendir mi informe detallado deseo desde luego valorizar el esfuerzo que nuestro país desplegó instante por instante hasta el último momento de la lucha.

«Ante todo hago presente en mi carácter de jefe de la Delegación, mi profundo reconocimiento al señor Presidente de la República, general Lázaro Cárdenas, que tanto empeño demostró para el envío de nuestros atletas con el fin de estimular su espíritu deportivo y buscar el acercamiento amistoso de los países centroamericanos; así como al Presidente de la Junta Nacional Mexicana de los III Juegos Deportivos Centroamericanos por la honra que me otorgó al designarme Jefe de la Delegación, compuesta de los bravos participantess que en todo tiempo simbolizaron en tierra extranjera al México deportista, pletórico de energía y entusiasmo, anheloso de triunfos internacionales en el campo de la buena fe y de la caballerosidad.

«Extiendo asimismo mis agradecimientos a todos los pueblos de los países con quienes estuvimos en contacto, por las muestras de cariño y simpatía hacia México y especialmente hago presente mis agradecimientos al señor Presidente, general Maximiliano H. Martínez, patrono de los Juegos y al señor Angel Soler Sierra, Presidente y demás miembros del Comité Olímpico Salvadoreño, entusiastas promotores y propagandistas del deporte en su país, por su ayuda y las finas atenciones que nos dispensaron.

«Un ligero examen del cuadro que se da a conocer pone de relieve el lugar en que quedó México; pero para una mejor comprensión e interpretación deben tenerse presentes los siguientes hechos:

I. México deportivamente triunfó en todo tiempo y en primer lugar. México fué a la lucha con un espíritu olímpico: Todo por el deporte.

«II. Ni una sola vez México alzó su voz de protesta por las decisiones de los jueces.

«III. México mostró su gallardía y ecuanimidad lo mismo en el triunfo que en la derrota.

«IV. A pesar de los reveses de la lucha mantuvo el núcleo de competidores, su voluntad inquebrantable de vencer, a pesar de tener que luchar hasta contra el medio físico en un esfuerzo de adaptación climatológica.

«Este optimismo de mi parte para juzgar el resultado final de los III Juegos Centroamericanos, se debe a un desapasionado análisis del proceso de lucha que se desarrolló y sostuvo en cada una de las ramas, y del valor, energía y sentido de responsabilidad en que actuaron colectivamente todos los componentes de la Delegación Mexicana; Atletas, Capitanes de Equipos y Jefes.

«General TIRSO HERNANDEZ, Jefe de la Delegación Mexicana a los III Juegos Centroamericanos».

Después de esto, nos gustaría saber qué dice nuestro Comité Olímpico sobre el particular, pues la realidad es que todos los deportistas cubanos están intrigados, y desean saber plenamente quién ganó la llamada «Odisea de San Salvador».

Lea AVANCE todas las tardes. Dirigido por José I. Rivero

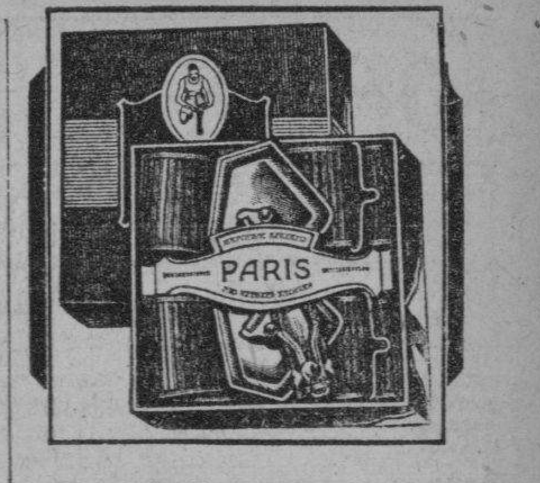

Ligas PARIS

NO HAY CONTACTO DE METAL CON LA PIEL

Las LIGAS PARIS mantienen su supremacía mundial porque son las más cómodas, prestan mejor servicio y son más económicas que cualquier otra liga.

Son las únicas ligas hechas del famoso y durable Elástico Stein Weave, en elegantes diseños y combinaciones de colores.

A. STEIN & COMPANY
CHICAGO . . . U. S. A.
Fabricantes de Cinturones Paris y Tirantes Paris "Free Swing"

Carl Hubbell, el zurdo «serpentinero» de los «Gigantes» del New York, que resultó ser víctima del rey de los jonrones, en su debut de la «season» inaugurada ayer al conectarle el «Bambino» un home run, ganándole el game para los «Braves» con score de 4 x 2.

ENTRE CAZADORES

CARTA QUE NO SE RECIBE

Santos Suárez, Jesús del Monte, abril 16 de 1935. —Estimado amigo «Peter»: Leí tus comentarios de nuestra segunda jornada en el querido Club de Cazadores del Cerro, y como en ellos dedicas un párrafo a la desaparecida indumentaria de arco iris de nuestro mutuo amigo el doctor Manuel Porto Castañeda, quiero informarte, que no es cierto que la hurtaran. La verdad es que los colores tan fuertes del saco del bejucaleño nos hacía a nosotros los tiradores candelillas en los ojos, y este detalle nos impedía tirar con la eficiencia que todos podemos hacerlo. Hicimos varias cosas para que se lo cambiara, pero en honor a la verdad hay que decir que fracasamos. En una ocasión le abrimos un siete pequeño sin que él se diera cuenta, y aleccionarmos después a una persona para que amigablemente le señalara la rajadura con el dedo índice tantas veces como pudiera, pero en la inteligencia de que en cada señal, se lo hiciera un poco más grande; por eso habrás advertido que en los últimos días estaba que, como tú comentabas se moría de risa».

Ante la insistencia de llevar a las tiradas ese saco que a nosotros se nos antojaba un palo de barbería nos reunimos para tomar medidas, y a instancias de Germán Muñiz, quien era quien se lamentaba más que nadie de sus malas performances por efectos de esos subidos colores del saco del bejucaleño, fué que acordamos hacer una colecta para comprar un nuevo saco, magnífico, mucho mejor que el otro, y una vez obtenido por mí, ya que fuí comisionado para comprarlo, el mismo día precisamente que el doctor Porto estuvo en el «Ten Cents» a comprar lo que tú sabes, fuímos con la prenda de vestir al Lucero, le pedimos a Tomás la llave de la taquilla del doctor Porto y le hicimos el cambio de la chiva por la vaca, es decir, le llevamos el saco bohemio y le dejamos el nuevo. Al saco de todos colores, le hicimos un responso y lo convertimos en ceniza, con lo cual te queremos decir que no nos volverá a fastidiar aunque por lo visto será ahora él quien tenga que aguantar la mecha porque a juzgar por su score del domingo, 3 de 8, el ya famoso saquito parece que tenía algún misterio.

Yo no dudo que Porto recobre pronto su efectividad. Tu sabes que el hermano de él, Miguelito, es hombre amante de las teorías de Allan Kardec, y me presumo que un día de estos, con unos cuantos «pases», tenga la misma virtud del otro para amansar los pichones, pero este detalle en realidad no nos asusta, el que nos tenía realmente alarmados era el de los colores.

Si te parece, y tienes confianza con él, envíale un sentido pésame por tan sensible desaparición pero no vayas a enviarle flores porque te garantizo que nosotros no le dimos muerte en la carretera.

Sabes te aprecia y espera verte el domingo por el Lucero, tu afectísimo amigo,

José Ovies

Sea Fuerte — Sano y Vigoroso; ahuyente de su organismo el fantasma de la

VEJEZ

Píldoras

TONIFER

le devuelven su Vitalidad.

M.E.C.D. 2016

Anuncios Clasificados Ultima Hora

ALQUILERES

a-1 HABANA

ALQUILO, EN $55.00, NAVE DE una sola planta, con azotea, 500 metros de capacidad, media cuadra Muelles de Tallapiedra, Revillagigedo 120. Informes: Librería Albela. U-5783.
A-1

MONTORO 3, ENTRE CARLOS III Y Lugareño. Bonitos bajos, interior, con gran patio, sala, comedor, dos cuartos, baño intercalado, agua caliente y fría, cocina. Informan: núm. 5.
A-1

ALQUILO DOS CASAS, BIEN SITUADAS y baratas, San Lázaro 500 y Calle M. número 266, entre San Lázaro y Jovellar. Informan: Librería Albela. U-5783.
A-1

MODERNO PRIMER PISO, MUY fresco, Infanta 102-A., casi esquina a San Rafael, recibidor, sala, cuatro cuartos, baño intercalado, comedor, cuarto y servicio criados. Llaves, Encargado. Informes: M-1559.
A-1

EDIFICIO MENENDEZ, GERVASIO y Virtudes, alquilo casita baja dos salones baño y cocina. Informan en la bodega.
A-1

DEPARTAMENTO DE SALA, CUARTO, cocina, baño y hall, en espléndida residencia, únicos inquilinos. Luz y teléfono. A matrimonio o personas mayores, no más de dos. Estricta moral, $25.00. Dos meses en fondo. Belascoaín 121 esquina a Pocito. Teléfono M-6646.
A-1

SANTA CLARA Y CUBA. SE ALQUILA piso alto, fabricación moderna, compuesto de recibidor, sala, 3 cuartos, baño intercalado, comedor, cocina y cuarto criados. Precio: 35 pesos. Informes, allí: Rodríguez y Compañía.
A-1

SAN NICOLAS 130, ENTRE SALUD y Reina, segundo piso, sala, comedor, cuatro habitaciones, cocina de gas y carbón, baño completo. Llaves bajos, y Lamparilla 60.
A-1

a-2 VEDADO

CALLE 15 ENTRE K. Y C., VEDADO. Se alquila casa amueblada, portal, recibidor, cuatro habitaciones, comedor, cuarto y servicio de criados. Telf. F-3963.
A-2

PISO BAJO, RENACIMIENTO, CALLE 27 número 421, esquina 4, Vedado, 4 cuartos, porch, garage, etc. Espléndido terreno. Llaves, altos. $65.00. Más informes: Telf. M-7245.
A-2

a-13 ALQUILERES VARIOS

MIAMI

Invita pasar un delicioso verano. ¿Usted está interesado? No pierda la oportunidad de ir al «Tourist Home», situado en 2212 N. E., Second Court, Miami, donde encontrará alojamiento completo para dos personas, por 85 pesos. Pagos quincenales o mensuales, adelantados. Informes: F-2426.
A-13

b-1 NAVES Y LOCALES

Para un buen establecimiento
Se alquilan baratos, los bajos de
O'REILLY 51
Frente a La Metropolitana. Informan: Telf. M-7911. Llaves, en el tercer piso.
B-1

PROPIO PARA ESTABLECIMIENTO, se alquila nuevo local, en Diez de Octubre 309, frente a Santos Suárez. Puede verse a todas horas.
B-1

NAVES PARA INDUSTRIAS
Se alquilan de varios tamaños, algunas con chucho de Ferrocarril, situadas entre Carlos III, Infanta y Belascoaín. Informa La Vinatera, Arbol Seco y Peñalver.
B-1

BELASCOAIN No. 6
Entre Neptuno y Concordia, se alquila este local con 400 metros cuadrados. Informan Peletería «La Americana», Belascoaín 28.
B-1

SE ALQUILA EL ANTIGUO LOCAL de la panadería «Santa Teresa», o sea las casas contiguas calle de Teniente Rey No. 63 y Villegas No. 95 con sus hornos, mobiliarios, máquinas y demás utensilios. Informe Dr. Pedro Sabí, Obispo 16, altos, teléfono A-8065. I-6120.
B-1

O-REILLY 96, MEJOR CUADRA, ALQUILO magnífico local con vidriera y vivienda, amplia y cómoda. Todo moderno. Informes y llaves: Lamparilla 48. Telf. A-3490.
B-1

b-4 HABITACIONES

HABITACIONES HERMOSISIMAS, propias matrimonio, agua corriente, baño caliente. Moralidad. Comida exquisita. Ingredientes primera: manteca chicarrón, aceite Balcells. Admito socio habitación. (Baratísimo). Punto inmejorable. Galiano 90.
B-4

b10 PERDIDAS

PERDIDA UNA GATA, BLANCA, con un collar de cascabeles. Entiende por «Mima». Se ruega al que la encuentre, llame al teléfono: M-1619.
B-10

SE SOLICITAN

s-2 COCINEROS Y COCINERAS

SOLICITO COCINERA BLANCA PARA matrimonio solo. Con referencias Dormir colocación. Informes: Calle 12 esquina 9 Avenida, Ampliación Almendares.
S-2

SE SOLICITA UNA BUENA COCINERA y repostera, española. Calle 4 número 195, entre 21 y 23, Vedado.
S-2

SE SOLICITAN DOS ESPAÑOLAS, O del país, para cocinar y limpiar, en casa para 3 de familia. Sueldo: 6 pesos, cada una, uniformes y ropa limpia. Gervasio número 117, bajos.
S-2

s11 Agentes y Vendedores

SE SOLICITA UN VENDEDOR DE productos farmacéuticos, con experiencia y referencias para la Ciudad de La Habana. Preferible si es chofer. Dirigirse, solamente por escrito a mano, a Laboratorio Herrera. K. número 8, Vedado, Habana.
S-11

s13 SOCIOS

SOCIO. SOLICITO SOCIO PARA descansar, pues llevando 45 años al frente de un negocio deseo reorganizarlo. Informa Francisco Suárez, San Lázaro 99 B.
S-13

SE SOLICITAN

s14 SOLICITUDES VARIAS

PARA UNA FINQUITA CERCA DE la Habana se busca un matrimonio laborioso, él con experiencia agrícola, ella para ayudar quiehaceres de la casa. Dirigirse al apartado 1904, Habana.
S-14

SE OFRECEN

s1 CRIADAS Y CRIADOS

SE SOLICITA UNA ESPAÑOLA, JOVEN, de buena presencia, para criada de mano, que sepa planchar con plancha de gasolina. Sueldo: 12 pesos y uniformes: Aramburu número 6, entre Animas y Concordia. Si me gusta el trabajo, pago 14 pesos.
O-1

SE OFRECE UNA JOVEN ESPAÑOLA, para criada de cuartos y coser o criada de mano. Tiene quien la recomiende. No le importa salir fuera de La Habana, ni viajar. Informan: Telf. FO-3311.
O-1

SE DESEA COLOCAR UNA MUCHACHA española, para criada de mano y comedor. No tiene pretensiones y es muy formal. Telf. X-1985.
O-1

SE OFRECE UNA JOVEN ESPAÑOLA, para todo el servicio. Informan: 25 y 28, Reparto Kohly. Telf. F-6200.
O-1

SE DESEA COLOCAR UNA JOVEN española, para cuartos. Tiene referencias de familias conocidas. Telf. F-5884.
O-1

TWO INGLISH SPEAKING YOUNG woman seeks work with Cuban or american family one for cook a cleam. The other nurse maid or General for a small family or single gentleman. Call. F-5176.
O-1

SE DESEA COLOCAR UNA JOVEN española, para la limpieza de cuartos o para cocinar, también, si es poca familia. I-3372.
O-1

SE DESEA COLOCAR, DE CRIADA de mano, una muchacha española. Sabe cumplir muy bien con su obligación y da buenas referencias. Telf. F-6072.
O-1

SE OFRECE UNA JOVENCITA DEL campo para limpiar o manejar informes C 198 entre 21 y 23 Teléfono F-6180. VEetaoietaoioi rd rdrda F-6180. Vedado.
O-1

SE DESEA COLOCAR UNA MUCHACHA mestiza para limpiar por horas o todo el día, prefiere dormir fuera, 19 No. 151, Vedado, teléfono F-1411, pregunte por Ana, llame de 8 de la mañana a 12.
O-1

SE OFRECE UN BUEN CRIADO DE mano español práctico en todo esmerado servicio, sirve bien la mesa a la rusa, es trabajador y formal, sin pretensiones, tiene muy buenas referencias. Informan teléfono M-1071. Pregunte por Jesús.
O-1

SE DESEA COLOCAR UNA MUCHACHA, para criada de mano. No le importa cocinar y limpiar, siendo corta familia. Telf. F-1300.
O-1

s-2 COCINEROS Y COCINERAS

SE DESEA COLOCAR UNA SEÑORA española, para cocinar criolla y española. Tiene referencias y desea casa de moralidad. Llame: Telf. FO-7613
O-2

SE DESEA COLOCAR UNA COCINERA española, sabe de repostería y desea casa de moralidad, tiene referencias, llamen al teléfono FO-7613.
O.2

UNA COCINERA REPOSTERA ESPAÑOLA de mediana edad limpia y formal, sabe bien su obligación, no menos de 15 a 20 pesos. A-6260.
O2

s3 MANEJADORAS

SE OFRECE UNA MUCHACHA PARA manejadora o criada de cuarto con referencias. Llámenme al teléfono F-6204.
O-3

SE DESEA COLOCAR UNA MUCHACHA de color de mediana edad, para manejar niños de meses, o criada de cuartos, tiene referencias. Teléfono F-6248.
O-3

s8 CHOFFERES

SE DESEA COLOCAR UN CHOFER mecánico, de color, presentable. Tiene referencias y pocas pretensiones. F-6126.
O-8

COMPRAS

2 SOLARES

SE DESEA COMPRAR UNO O DOS solares, cerca Quinta Avenida, Reparto Miramar. Que no pasen de la Calle Tercera. Precio: $1.50 vara. Avisar: Hotel Presidente, Apartamento 213. Telf. F-6622.
C-2

v-11 Instrumentos de Música

COMPRO PIANOS DE TODAS LAS marcas, que no tengan comején. Llame: Telf. M-3040, Manuel Domínguez, Zulueta 36 y medio, por Dragones.
C-11

13 LIBROS E IMPRESOS

U-4443: COMPRAMOS DICCIONARIOS Hispanoamericano, Tesoro de la Juventud, Enciclopedia Espasa, Historia Universal, Diccionarios Sopena, Obras de Derecho, Neptuno 131, entre Lealtad y Escobar.
C-13

VENTAS

1 CASAS

$6,500, PROXIMA AL STADIUM «LA Tropical», vendo lujosa casa, con 4 cuartos, dos baños, garage, terraza. Informan: Carmen 1D., esquina a Campanario. No corredores.

$1,400, PORTAL, SALA, COMEDOR, 2 cuartos, cocina y patio, de mampostería, próxima a la Calzada del Cerro; otra, Luyanó, bien situada, en 1,500 pesos. Informan: Carmen 1-D., esyuina Campanario.
V-1

3 FINCAS RUSTICAS

VAQUERIA PEQUEÑA, SE VENDE y se cede contrato de la finca, 14 vacas finas, 4 añojas, 2 añojos, una puerca con 5 lechones. La finca tiene 2 caballerías de tierra colorada, pozo con motor eléctrico, dividida en 10 cuartones. Está sembrada de Panamá, dos establos, casa de vivienda con su baño completo y tres habitaciones y demás servicios. Está a 17 kilómetros de La Habana, lindando con carretera. Venta al contado. Si no le interesa, no moleste. Informes: Juan García, en Figuras 4, esquina a Lealtad.
V-3

VENTAS

4 ESTABLECIMIENTOS

FABRICA DE EMBUTIDOS
Y mantequilla, muy bien situada y mejor montada, para trabajarla, con poco gasto. Tiene toda la maquinaria moderna, marcas acreditadas y matadero propio, con su concesión. Se vende con facilidades de pago o se cede, para trabajarla en sociedad, con persona competente en este giro y que aporte garantías. Su actual dueño tiene otros negocios, que le impiden atender éste, debidamente. Informan: Calzada del Monte número 459. Telf. M-9285.
V-4

V-6 Automóviles y Accesorios

AUSTIN, COMPLETAMENTE REPARADO, Garage «Tupy», Aramburu entre San Rafael y San José.
V-6

SE VENDE UN DODGE BROTHERS cerrado de 6 cilindros en inmejorables condiciones, $450, chapar particular. Garage Gris. Baños entre 17 y 19, Vedado.
V-6

REGALO CAMIONCITO FORD, CARROCERÍA propia para Repartos. Gomas nuevas. Buen estado. Véalo, en Amistad 118. A-3756.
V-6

SE VENDE UN AURBUN, DEL 29, de 5 pasajeros, 6 cristales. Puede verse, en 8 y 13, Piquera.
V-6

VENDO FORD 1930, 4 PUERTAS, 6 cristales. Flamante, 23 número 455, entre 12 y 14, Vedado. Cecilio.
V-6

AVES

AVES
Pollitos de calidad. Embarque inmediato. Pida lista de precios: **Sylvain Poultry Farms**, Tampa, Florida, o Wilfred S. McKeon, Hotel Bristol, Habana.
V-8-A.

9 MUEBLES Y PRENDAS

BUROS, MAQUINAS ESCRIBIR
Compro, empeño y vendo: libreros, archivos, máquinas de cóser, sumar, calcular, Kardex, equipos y joyas en general. Llame y vea: Monserrate 39 y Parque Zayas. **Telf. A-8054.**
V-9

MAQUINAS, JOYAS, RADIOS
Ropas. Empeño, compro y vendo: máquinas escribir, sumar, calcular, coser, archivos, cajas, burós, mimeógrafos, pupitres, equipajes, objetos de Arte, satélites y mesas. Llame y vea: Monserrate 39 y Parque de Zayas. **Telf. A-8054.**
V-9

SE VENDEN LOS MUEBLES DE una casa chica, en Hospital número 9, entre Jovellar y Vapor. Telf. U-5777
V-9

v-12 RADIOS

VENDO RADIO «GRUNOW» 1935, onda corta y larga, elegantísimo gabinete, con su garantía, un año. Lo regalo en 85 pesos. Verlo, Campanario 191-D., altos, esquina a Concepción de la Valla. M-8542.
V-12

13 LIBROS E IMPRESOS

LIBRERIA ALBELA. CONTINUAS novedades científicas y literarias. Libros para la Enseñanza Elemental y Snperior. Revistas de Modas. Agencia exclusiva de «La Femme Chic», de París; «Chic Parisién» y todas sus publicaciones .Son las mejores del mundo. Pídalas en esta Librería. Compra y venta de libros antiguos, con grabados, preferentemente cubanos o que traten de Cuba. Belascoaín y San Rafael. Telf. U-5783, Apartado 511, Habana.
V-13

15 OBJETOS VARIOS

SE LIQUIDAN MESAS VITROLITE de todos tamaños; molinos café, Mobar, Esteiner, Dayton, como nuevos; pesas, ventiladores, batidora Mobar, cantinas, vidrieras, cajas contadoras y caudales. Plaza del Polvorín 120, por Zulueta. Vega.
V-15

REPARACIONES

v-9 MUEBLES Y PRENDAS

GRAN TALLER DE TAPICERIA
¿Quiere usted hacerse, con poco dinero, de un juego de estilo Inglés? Pase por el Taller de Tapicería, de Martínez, de Rayo 43. Me hago cargo de tapizar, dorar, barnizar y reformar toda clase de muebles. Trabajos garantizados. Precios económicos, Rayo 43. Telf. M-7872.
R-9

DINERO-HIPOTECA

d-1 SE TOMA

DOY DINERO EN PAGARE, CON LA firma de un propietario de casas. Operación en el día. También, en hipoteca, al 7 por ciento. Operación en 24 horas. Hago operaciones sobre condominio, usufructo, nuda propiedad, bóvedas, panteones. Compro y vendo fincas, rústicas y urbanas. Alberto Cuervo, Edificio Metropolitana 342, O-Reilly y Aguacate.
D-1

ENSENANZAS

e1 Profesoras y Profesores

PROFESOR DE BAILE: J. BANDE. Compostela No. 86, segundo piso, Enseñanza rápida de Son, Danzón, Blues, Fox-Trot, Pasodobles, Vals y Tango de salón. También doy clases a domicilio. Precios módicos.

INTERES GENERAL

AVISO: A LOS TENEDORES DE LIBROS, Consultorías, Industriales y Comerciantes en general. Tenemos grandes cantidades de los Libros del Fondo de Maternidad, Ley de las Ocho Horas y Uno y Medio por Ciento y toda clase de efectos de Escritorio y Papelería, para uso en las Oficinas. Precios especiales en cantidades. Emilio Fernández, Impresor y Papelero, Luz número 45. Telf. M-2238, Habana.
I-G.

NO SE DESTINAN A LA GUERRA LOS AVIONES DETENIDOS EN EL PERU

MIAMI, Florida, abril 16. (AP.)—Hoy regresó de Lima, Perú, el aviador Wayne Cannon, que iba en uno de los cuatro aviones cuyas licencias de vuelo fueron revocadas por el Gobierno de los Estados Unidos, no pudiendo seguir viaje a Bolivia, en virtud de la prohibición que existe por parte de la Unión a vender máquinas de guerra a los beligerantes del Chaco.

Cannon dijo que demostraría por medio de su abogado que las cuatro máquinas estaban destinadas a finalidades civiles, impugnando así la revocación de los permisos decretada por Washington.

MARIA SIS MIHI PROPITIA

HABLANDO CON EL SANTO CRUCIFIJO

Amoroso Jesús, mi fiel amigo,
al tomarte en mis manos te venero,
y antes de abrir mis labios para hablarte
sobre tu llagas deposito un beso,
que lo exige tu amor, y sólo, ingrato,
me atrevería a negar, lo que no puedo.
No pretendo decirte cosas bellas,
ni expresarme en grandiosos pensamientos,
quiero hablarte sencilla, llanamente,
como a un amigo, cariñoso y bueno.

Si supieras, Jesús, cuál es mi vida;
cómo la pena me quebranta el pecho,
cómo lloro yo a solas mis pesares
envueltos en mis tristes pensamientos...
cómo se rasga el corazón, se parte
por agudo dolor, y yo no encuentro
amigo con quien pueda desahogarme,
y bebo el propio llanto, que yo vierto...
si supieras, mi Cristo, cuál me tratan
los que se dicen mis hermanos buenos;
cuál me rodean para herirme juntos,
o me abandonan para mi tormento,
riendo de mis penas, si soy solo,
gozando en mi vacío, o mi silencio...
si supieras, mi Cristo, fiel amigo...
pero cómo ignorarlo, si lo sabes
todo, mi inseparable compañero?
Si tú mismo me alientas en la lucha,
si por tí no sucumbo y me sostengo?
Tú lo sabes, mi Cristo, y te conduces
conmigo como amigo verdadero.
Tú no me dejas, aunque sea pobre,
ni me abandonas aunque yo te ofendo,
ni me avergüenzas si me cubre el lodo,
ni me desprecias si me ves pequeño.
Nunca me humillas por querer vengarte,
ni me niegas la luz de tu consuelo,
y me perdonas en mi injusto olvido,
si ingrato te maltrato o te desprecio.
Tú me enriqueces al mirarme pobre,
cuando el tesoro de la gracia pierdo,
y me levantas hasta tí, bien mío,
si yo me humillo por ganar el cielo.
Confiado te hablo, Cristo mío,
y postrado ante Tí yo te venero,
tomándote en mis manos te bendigo
y abrasado en tu amor, tus llagas beso.

He gustado tan hondo en tus amores,
cuando mis labios posé sobre tu cuerpo,
que no tengo palabras adecuadas
para expresar lo que en mi pecho siento.
Es tan dulce la herida del costado,
con que has abierto a nuestro amor tu pecho!

Mística escala por do sube el alma,
pero con raudo y con seguro vuelo,
hasta el trono de Dios, que es infinito
en su justicia y en su amor inmenso.
Santo agujero do se esconde el alma
y esquiva el golpe de enemigo artero;
fuente divina, manantial perenne
de amor y de consuelo;
iris de paz y bienhechora estrella,
el más seguro puerto,
do se acogen las almas desterradas
al sentir los peligros del destierro.
Al besarte, mi bien, siento unas ansias
de ser un santo, cada vez más bueno...
Es que bebo en tu fuente de aguas puras
aunque rojas, el más puro deseo,
de verme despojado
de aqueste mi hombre viejo,
y revestirme tu librea y armas
para entregarme a Tí ya por completo.

Yo no puedo olvidarte
siendo como eres para mí tan bueno.
Qué dulces son las horas
en que a tu amor me entrego!
Ni los dolores aunque sean muchos,
o porque sean fieros;
ni las desgracias aunque sean hondas
y me conmuevan desgarrando el pecho;
ni las tristezas aunque sean tantas
que me acibaren el menor consuelo,
nada me inquieta, ni me turba nada
a tu lado, mi santo compañero.
¿Cómo es posible que mirando
este tu trono, sacrosanto leño,
árbol santo, feliz, porque sostiene
tu amortecido cuerpo,
el dolor más agudo no se trueque
en mi mayor consuelo?
que todo lo más duro
de aqueste mi destierro
no sea blando y dulce?
La llama de tu fuego,
que abrasa y purfica,
enciende en mí deseos
de vivir en dolor y en agonía,
que son el alma del vivir más bueno.

La llama del amor arde tan viva
en tu pecho, que fuerza a tu deseo
a buscar nuestro bien sin un descanso
para él rendido y fatigado cuerpo;
y después que sembraste a manos llenas
de los tesoros de tu amor inmenso,
curando males y miserias,
que a los hombres revelan tu misterio,
después que has entregado cuanto tienes
en lo infinito de tu ser inmenso,
te exige que te subas
a la cátedra santa del madero;
ella extendió tus brazos
y ella posó tu cuerpo
sobre la dura cama
para tu amor, muy regalado lecho;
ella entregó al verdugo
la santidad de tu desnudo cuerpo,
flagelado, perdida la figura,
de los hombres desecho:
ella entregó tus manos
para que fueran con dolor clavadas
y ella fijó tus pies en el madero,
para que así fijado
al buscarte mi amor, te hallara presto;
ella rasgó la carne
de tu bendito cuerpo
y al abrir tu costado
aquella lanza con un golpe fiero,
como asilo seguro, quedó a todos
tu corazón abierto.
Ella es la vida de las almas
si en ella buscan su vivir más bueno;
en ella bebo mi salud, mi vida,
el necesario esfuerzo
para luchar con brío
y conseguir el triunfo, que pretendo,
que es amar y sufrir para tu gloria,
que en ello está tu honor, y está mi cielo.

Triste y dura es la vida algunas veces,
pesado es el destierro,
la sed acucia al hombre
y ardor de la pasión enciende el pecho;
las fuentes de las aguas ponzoñosas
todas abren sus senos
y atrayentes ocultan su ponzoña
al incáuto, en vivísimos reflejos.
Si el necio seducido, se abalanza
beberá en tales fuentes sólo cieno,
que le atosigue el alma
y le corrompa el cuerpo,
sin apagar su sed, antes la enciende
en el más torpe anhelo.
Si el hombre levantara
en éste trance, como amargo, fiero,
sus ojos a mirarte, Cristo Mío,
clavado en el madero,
vería en tí la fuente de aguas vivas,
que busca como loco a su deseo;
vería cómo brotan de tus llagas,
abiertas a su amor, que está en tormento,
los ríos de tu sangre sacrosanta,
que le convidan a beber en ellos.

Para mí, si la vida es dura o triste,
si pesado el destierro
éste es ligero, como aquélla es bella,
cuando conozco su subido precio.
Lejos de tí, es un campo
estéril y muy seco,
en que a lo sumo brotan unas flores,
que son flores de muerto;
mas llevando sobre sí las cruces,
que tú santificaste en tu madero,
bebiendo de tus aguas
que brotan por la herida de tu pecho,
saciándose de amor con tus amores,
herido con tus llagas nuestro cuerpo,
negando a los sentidos sus codicias,
muriendo para siempre al hombre viejo,
gustando las dulzuras de tus hieles,
sintiendo como nuestros tus desprecios,
mirándote enclavado,
alzándo el pensamiento
en todo desamparo,
que nunca alcanzará a ser como el vuestro,
y estrechando tu imagen amorosa
con amor colocada sobre el pecho,
qué dulce es la vida,
qué ligero y hermoso es el destierro!

Jesús crucificado,
fiel amigo y amante compañero,
no te pido me libres de torturas,
de la carne, que afligen a mi cuerpo;
ni de hieles que amarguen mis potencias,
ni de penas que afligen mi deseo;
sólo pido, mi Cristo, cuando acerque
mis labios a la herida de tu pecho,
que tus llamas me abrasen,
que me consuman en mi ardiente anhelo
de padecer martirios,

que borren los ultrajes de mis yerros;
de cargar sobre mis flacos hombros
tu sacrosanto leño,
para subir con él hasta el Calvario
y morir para siempre al hombre viejo.

Jesús crucificado,
fuente de vida y luz, tú mi consuelo,
cada vez que te tenga entre mis brazos,
cada vez que te obsequie con un beso,
cada vez que te mire, bondadoso,
acrece en mí el deseo
de serte fiel por vida:
que permanezca, como Tú me enseñas,
enclavado contigo en el madero.

F. CLAUDIO GARCIA, O.S.A.

CRONICA CATOLICA

La fiesta de la Vera-Cruz en Trinidad

El día diez y ocho del actual (Jueves Santo) se celebrarán grandes preces por la «Concordia y el bienestar nacional y por la tarde saldrá la magnífica procesión acostumbrada con las milagrosas imágenes Cristo de la Vera-Cruzz; San Juan y la Dolorosa. El Monumento será algo excepcional. Los paisajes de la línea Trinidad son preciosos y los Consolidados han hecho concesiones en sus líneas.

LA FAMOSA HISTORIA DEL CRISTO DE LA VERA-CRUZ.

El «Santo Cristo de la Vera-Cruz» se venera en la Iglesia de la Santísima Trinidad de la ciudad de Trinidad, Provincia de Santa Clara. Tiene un historial rico en milagros y está considerado como una de las mejores esculturas del Crucificado. Se le llama de la Vera-Cruz, porque fué esculpido en España para un Templo de Veracruz, pero una tormenta obligó al buque que los conducía a arribar al puerto de Casilda, al sur de Trinidad. Después de reparar las averías de la nave, se hizo a la mar; pero cuál no sería la sorpresa de los moradores al ver regresar al bergantín que venía a recoger una caja que había dejado equivocada. Se hizo a la mar nuevamente y al pasar los días vieron con gran asombro nuevamente al barco todo maltrecho, que regresaba otra vez todo desmantelado. Entonces al abrir la hrdlul ya estaba siendo objeto de maliciosa curiosidad, encontraron esta preciosa y milagrosa imagen. La piedad del pueblo trinitario lo adquirió por suscripción popular. Fué llevado al Convento de Franciscanos en 1731 y más tarde en 1892 trasladado a la magnífica Iglesia de la Santísima Trinidad, desde donde «la misericordia de Dios y la fe y la piedad de los fieles han verificado innumerables milagros.

La penana que lo sostiene es de plata maciza y fué hecha con los exvotos donados por los fieles.

ORACION AL CRISTO DE LA VERA-CRUZ POR LA PAZ:—¡Oh Dulce Jesús! Cordero de Dios inmolado en el ara de la Cruz para redención de los pecadores; te rogamos humildemente perdones nuestros pecados y tengas misericordia de nosotros. ¡Oh Santo Cristo de la Vera-Cruz! te suplicamos nos socorras en nuestras necesidades, Te rogamos especialmente «por la paz del Mundo, por la prosperidad de tu Iglesia, por la concordia y el bienestar de esta República,» que sea tu Cruz la que levantándose por sobre todas las cumbres de la tierra, alumbre con fulgores de gracia las conciencias de los hombres; para que te reconozcan como Maestro Sublime en el tiempo y te aclamen Dulce Rey de Paz por toda la Eternidad.

Padre Nuestro: Ave María y Gloria Patri.

Habanae, 13 Aprilis 1934.

Nihil Obstat: Dr. Albertus Méndez, Con, Cons.;

Imprimi Potest, Archtepiscopus.

Los Excmos señores Arzobispo de la Habana y Obispo de Matanzas y Camagüey conceden cien y cincuenta días de Indulgencia respectivamente por cada vez que se rece la oración que antecede.

LA CELEBRACION DEL VIERNES DE DOLORES EN LOS TEMPLOS HABANEROS

Con gran esplendor se festejó el Viernes de Dolores en los templos y capillas de la Habana.

Desde muy temprano se vieron las iglesias muy frecuentadas por piadosos fieles, que se acercaban fervorosamente a la mesa eucarística.

En todos los templos hubo por la mañana misa solemne de ministros, predicándose en la mayoría de ellos.

Por la tarde y primeras horas de la noche, hubo ejercicio del Via Crucis cantado, sermón de Dolores y canto del Stabat Mater, por orquesta y voces, en unos templos y en otros a órgano y voces.

Los sermones versaron sobre los grandes dolores sufridos por la Santísima Virgen María, especialmente al pie de la Cruz, habiéndose ganado el título de Corredentora y Madre de todos los hombres, pues en ese lugar fué donde su divino Hijo la dijo: «Mujer, ahí tienes a tu hijo».

Y al amado discípulo: «Hijo, ahí tienes a tu Madre».

En San Juan Evangelista, todos estábamos representados.

En nuestro recorrido por los templos, hemos podido apreciar gran concurso de fieles.

MUNICIPIO DE LA HABANA

DEPARTAMENTO DE ADMINISTRACION DE IMPUESTOS

AVISO

Ejercicio de 1934 a 1935.

CONCEPTO: CONTRIBUCION INDUSTRIAL TARIFAS 1ra. 2da. y 3ra. Cuarto Trimestre.

Se hace saber a los contribuyentes por el concepto antes expresado, que pueden acudir a satisfacer sus respectivas cuotas, sin recargo alguno y con la bonificación del 5 por ciento, a que se refiere el artículo IX del Decreto Ley de Amnistía número 573 en las Oficinas recaudadoras de este Municipio, situadas en Mercaderes entre Pí Margall y Presidente Zayas, todos los días hábiles, desde el 16 de Abril hasta el 15 de Mayo de 1935 y durante las horas comprendidas entre ocho y doce de la mañana.

El impuesto se pagará en la Taquilla número 13 de las adscriptas a la Tesorería Municipal.

Al efectuarse el pago de este impuesto deberán los contribuyentes presentar el último recibo que hayan satisfecho, advirtiéndoles que al no pagar su cuota dentro del plazo señalado, incurrirán en las penalidades y recargos que establece respectivamente la Ley de Impuestos Municipales, siguiéndose contra ellos el procedimiento de Apremios que la misma autoriza.

Habana, 16 de Abril de 1935.

(Fdo.) DR. GUILLERMO BELT,
ALCALDE MUNICIPAL.

Lea AVANCE todas las tardes.
Dirigido por José I. Rivero

ACTOS CATOLICOS PARA MAÑANA

JUEVES SANTO. LITURGIA

Grandes misterios se obraron en este día, celebrándose el de la humildad y abatimiento de Jesucristo en el Lavatorio de los pies de los Apóstoles, y el de su amor incomprensible a las criaturas con la institución de la Eucaristía y del sacerdocio sagrado de la nueva Ley; la oración del Huerto, la prisión del Señor; todos estos sucesos se cumplieron en este día de los MISTERIOS Pero el objeto principal de la fiesta del Jueves Santo es honrar con un culto solemne y extraordinario a Nuestro Señor Jesucristo en el Sacramento de su amor. Celébrase una sola Misa, en la que comulga todo el clero, en memoria de la Comunión que de manos de Jesús recibieron los Apóstoles.

El sacerdote consagra una Hostia que es llevada con toda solemnidad a un suntuoso MONUMENTO, profusamente iluminado, en donde durante todo el día recibe públicamente de los fieles los obsequios de su adoración, y de amor. Los fieles visitan los Sagrarios en memoria de lo que padeció Jesucristo en diferentes lugares, a saber: en el Huerto de Getsemaní, en casa de Caifás, en la de Pilato, en la de Herodes y en el Calvario, y por diferentes personas, esto es, de parte de sus discípulos, que huyeron de los judíos de los gentiles, de los sacerdotes del pueblo, de los soldados, etc. Por eso en cada estación, conviene meditar alguna circunstancia de la Pasión. La Iglesia no puede olvidar los padecimientos y humillaciones de su divino Esposo, y, por eso en medio de tanta solemnidad enmudecen el órgano y las campanas en señal de duelo.

EN LOS TEMPLOS

Desde la seis de la mañana del Jueves Santo, empiezan en los templos y capillas las Confesiones y Comuniones, hasta la hora de los solemnes Oficios. Estos dan comienzo entre 8 y 9 de la mañana, consisten en solemne Misa en conmemoración de la Institución de la Eucaristía y sermón alusivo al acto. Después de la Misa se lleva procesionalmente la Sagrada Hostia al Monumento o sepulcro donde permanece a la veneración de los fieles.

En la misa de la Institución, se distribuye la Sagrada Comunión a los fieles.

Al entonar el Gloria se repican las campanas y se toca el órgano que enmudecen hasta el Sábado Santo.

Colocada la Sagrada Hostia en la urna del Monumento, se deshace la procesión y se desvisten los altares dando comienzo acto contínuo las Vísperas en el coro.

En la Catedral, además de la misa y sermón, se verifica la imponente ceremonia de la Consagración de los Santos Oleos.

A las tres de la tarde la tierna y conmovedora ceremonia del Lavatorio y sermón del Mandato.

A las seis de la tarde, Hora Santa.

VELAS DIURNA Y NOCTURNA:—Las diversas Terceras Ordenes, Cofradías, Congregaciones y Asociaciones católicas, velan al Señor durante el día.

Durante la noche, darán guardia la Adoración Nocturna y la Congregación Mariana de la Anunciata.

La iglesia parroquial del Vedado y la de San Francisco, donde la Sección, Adoradora Noctuna, celebra su Vigilia Especial de Jueves Santo, permanecerán abiertas durante toda la noche, pudiendo asistir el común de los fieles.

VISITA A LOS MONUMENTOS.—Durante toda la tarde y primeras horas de la tarde y primeras horas de la noche los fieles visitan los Monumentos. Se les recomienda sumo respeto y devoción.

En colectividad, son visitados por los Asilos, Seminarios y Sección Adoradora Nocturna.

Tales son los actos religiosos a celebrar el Jueves Santo en nuestros templos.

Para detalles en particular de cada templo, véanse los respectivos programas.

EJERCICIOS ESPIRITUALES PARA HOMBRES SOLAMENTE EN LA CATEDRAL

El jueves Santo a las ocho y media de la noche en la Catedral, darán comienzo los Ejercicios Espirituales, hombres solamente, patrocinados por el Consejo San Agustín número 1390 de la Orden de los Caballeros de Colón.

Serán dirigidos por Monseñor Manuel Arteaga, Respetable Capellán del referido Consejo.

No se necesita invitación.

AYUNO

Miércoles y Jueves Santo, son únicamente días de ayuno.

Puede comerse carne y mezclarla con pescado.

La ley del ayuno empieza a los 21 años y concluye a los 60.

No obliga a los muy pobres a los que tienen fuerte trabajo intelectual o material; a los enfermos, débiles y convalecientes.

ESCUELAS PIAS

San Rafael, 56, esquina a Manrique. Habana.

Semana Santa. Cultos a las ocho de la mañana.

Jueves Santo, día 18. Cristo durante la última Cena, instituye la Sagrada Eucaristía. Misa solemne y procesión al Monumento.

Viernes Santo, día 19. Jesucristo nos redime con su Cruz sagrada.

Canto de la Pasión y adoración de la Cruz.

SECCION ADORADORA NOCTURNA

El Presidente de la Sección Adoradora Nocturna de la Habana, José F. Cebrián, nos ruega hagamos saber a los adoradores, que la visita a los Monumentos el Jueves Santo será a las cuatro de la tarde, partiendo del Convento de San Francisco, Aguiar número 87.

La noche del Jueves Santo, la Sección será distribuida para velar a Jesucristo en el Monumento en las iglesias de San Francisco, María Auxiliadora, Espíritu Santo, Sagrado Corazón de Jesús del Vedado y San Juan de Letrán.

Los adoradores deben reunirse en el Convento de San Francisco, Aguiar 87 a las diez de la noche.

En este lugar se distribuirá el personal entre las referidas iglesias.

IGLESIA PARROQUIAL DE TERMINO DE NUESTRA SEÑORA DE MONSERRATE

Habana.

Programa de las solemnidades de la Semana Santa del presente año 1935.

Jueves Santo.—A las 9 a. m., solemne misa cantada, distribuyéndose en ella la sagrada comunión. A su conclusión se hará la procesión del Santísimo Sacramento al monumento.

A las 5 p. m. se hará la ceremonia del lavatorio, y sermón por el párroco monseñor Dr. Alberto Méndez y Núñez.

Viernes Santo.—A las 9 a. m. comenzarán los oficios del día, adoración la Santa Cruz y Misa de Presantificados.

A la 1 p. m., sermón de las Siete Palabras predicado por el R. Padre José Castelar, Rector de las Escuelas Pías de la Habana.

A las 6 p. m., ejercicio del Santo Via Crucis.

Sábado Santo.—A las 8 a. m., canto de las profecías, bendiciéndose antes el fuego y el incienso. Bendición de la fuente bautismal, y misa de gloria

Domingo de Resurrección.—A las 9 a. m., solemne misa cantada, a su terminación se dará la bendición con el Santísimo Sacramento.

El párroco que suscribe invita a sus amados feligreses a la asistencia a tan solemnes cultos.—Dr. Alberto Méndez.

El Jubileo de la Redención en la Merced

La Venerable Comunidad de Padres Paúles de la iglesia de la Merced, ganaron el Jubileo del Año Santo de la Redención de modo grandioso el domingo 31 de marzo, a las tres de la tarde.

Se prepararon para alcanzar esta gracia tan singular con un solemne mo Triduo.

Por la mañana, misa solemne en la Gruta de Lourdes de esta iglesia que es una fiel reproducción de la de Massabielle.

Terminada la misa se exponía solemnemente el Santísimo Sacramento permaneciendo así durante el día siendo velado por la Comunidad y fieles de las Asociaciones establecidas en esta iglesia.

A las cinco y media de la tarde estación, Santo Rosario, cánticos por el Coro del templo, plática por el R. P. Urbano Vián, quien explicó la gracia singularísima del Jubileo con gran erudición y fervor angélico, piadosi ejercicio, reserva, Himno Eucarístico y el Himno popular a Nuestra Seora de Lourdes.

El sábado 30 de marzo, último del Triduo, gran Salve a Nuestra Señora de Lourdes.

El domingo 31 de marzo, a las ocho de la mañana, tuvo lugar la misa de comunión general.

A las tres de la tarde, partían de la iglesia de la Merced seis grandes guaguas y unos treinta automóviles hacia Jesús del Monte, de allí a la Caridad, de ésta a la Catedral y de aquí al Vedado,, empleándose dos horas y media en practicar las visitas dirigiendo las preces de las mismas el R. Padre Ramón Subirón, Superior de la Comunidad.

Presidieron la devota peregrinación el Muy R. P. Visitador Antonio López Izaguirre, el P. Subirón como Superior y los Directores de Asociaciones, Bruno García, Florencio García, Urbano Vián, Gregorio Arnais y Esteban Barbarin, C. M.

Culminó en un grandioso éxito, por el cual felicitamos a los Padres Paúles, a sus Asociaciones y de un modo especialísimo al Superior, Padre Subirón.

Otra circular sobre jubileo del Año Santo

A los VV. Sres. Curas Párrocos y Encargados de Igleseias de Nuestra Jurisdicción en las Diócesis de la Habana y de Pinar del Río.

Venerado hermano:

Estando ya para terminarse el Jubileo Extraordinario extendido al orbe católico por el Sumo Pontífice, r, con motivo del XIX Centenario de la Redención del género humano. Nos dirigimos nuevamente a S. R., en cumplimiento de Nuestro deber pastoral, para rogarle que, ejecutando con mayor empeño ahora lo mandado, en la Circular de 15 de Mayo de 1934, publicada en el Boletín Eclesiástico de mayo del mismo año, procure exhortar más y más a los fieles de esa Parroquia a fin de que ganen el Jubileo o vuelvan a lucrarlo en caso de haberlo hecho, ya que se puede ganar cuantas veces se quiera, y rueguen fervorosamente por las intenciones asignadas al mismo por Su Santidad.

Sería en verdad muy lamentable que en este año de salud no se aprovechasen los fieles del tesoro de los merecimientos infinitos del divino Redentor de las almas, que con tanta largueza nos abre a todos el Romano Pontífice.

Por lo cual, deseamos que en lo que resta del Año Santo, por medio de oportunos sermones o pláticas, santas Misiones, ejercicios espirituales, y por cuantos medios le sugiera ss celo pastoral, prepare el mayor número de fieles que le sea posible para que ganen las amplísimas gracias del Jubileo y rueguen fervorosamente por las graves intenciones de Su Santidad.

Así lo pide el Papa en las Letras «Quod superiore anno», a todos los Sacerdotes y Rdmos Obispos , Y como en todas las Misas que se celebren los domingos y días festivos de precepto en las Iglesias de Nuestras Diócesis deberá dirigirse una breve plática al pueblo según manda la ley de la iglesia y tenemos dispuesto, procure que en estos domingos se predique a los fieles sobre el Jubileo de la Redención. Explíqueseles que los legítimamente impedidos de hacer las obras mandadas pueden acudir a los confesores, quienes tienen amplias facultades para reducirlas o conmutarlas, en la confesión que se haga para ganar el Jubileo.

Pretende el Vicario de Jesucristo en las Letras «Quod nuper» (expuestas en Nuestra Carta Pastoral de 18 de marzo de 1933) que con motivo de la celebración de este Centenario se renueve la vida cristiana, no transitoria, sino permanentemente. Recomendamos a Nuestros VV.Sacerdotes que se esfuercen en intensificar la vida cristiana en el individuo, en la familia y en la sociedad de acuerdo con la citada Carta Pastoral.

Por último rogamos a S. R. que de conformidad con la Circular del Episcopado de Cuba, haga en su Parroquia la mayor propaganda que pueda para el Triduo Eucarístico que para cerrar el Año Santo se celebrará en Lourdes y en todas las Diócesis del mundo el próximo Abril; procurando que se anuncien los cultos del Triduo en todas las Misas que se celebren en esa Iglesia los domingos. De esa manera unidos todos los fieles, y elevando sus plegarias al Cielo por la que es Medianera entre Jesucristo y los hombres, derramará sus bendiciones sobre la humanidad adolorida el Padre de las misericordias y Dios de todo consuelo.

Agradeciendo a S.R. su interés en cumplir Ntros deseos, lo bendecimos con todo afecto en Cristo.

Habana, 27 de marzo de 1935.

†MANUEL, Arzobispo de la Habana, Administrador Apostólico de Pinar del Río.

M.E.C.D. 2016

SE HA CONSTITUIDO UNA RAZON SOCIAL NUEVA: LA DE JOSE PINEDA Y CIA.

La razón social José Pineda y Compañía, dedicada a Representaciones, Importaciones y Exportaciones nos informa que por escritura otorgada ante el Notario de esta ciudad Dr. Mario B. de Rojas, ha sido disuelta la sociedad que giraba con la denominación citada, y constituído otra nueva bajo la propia razón de «José Pineda y Compañía», que continuará encargada de todas las pertenencias de la anterior.

Constituyen la nueva entidad, como Socios Gerentes, con el uso de la firma social indistintamente, los señores José Pineda y Juncal, José Luis Lainz y Alonso, Baudilio Pous y Valdés y José María Lainz y Alonso, y como Socios Industriales, los señores Robustiano Valdés y Sánchez y Juan Antonio Lainz y Alonso.

Muchos éxitos deseamos a la nueva sociedad.

PROFESIONALES

p-1 DRES. EN MEDICINA

DR. FRANCISCO J. DE VELASCO
Corazón, Pulmones, Estómago, Intestinos.

DR. RUBEN DE VELASCO
Corazón, Pulmones, Enfermedades de los niños. Consultas, de 1 a 3, días laborables. Horas especiales, previo aviso. Salud 34. A-5418.
P-1

DR. A. VENERO
Vías urinarias, Impotencia, Sífilis. Curación rápida. Cuota semanal. Diatermia, Azoterapia, etc., etc. Consultas de 10 a 12 a.m. y de 4 a 6. m., San Miguel número 55, esquina a San Nicolás. Telf. A-9380
P-1

Dr. Armando Crucet
CIRUJANO DENTAL Y ORAL
De la Facultad de Pensylvania, del Garetson Hospital of Oral Surgery y ex Profesor de la Moffitt Dental Porcelain School de Philadelphia. TRATAMIENTO DE LA PIORREA ALVEOLAR y de las sinucitis crónicas del maxilar. Obturaciones y dentaduras de porcelana. Anestesia por el gas Paseo número 17, entre Calzada y Línea. Vedado. Teléfono F-5153
P-1

GABINETE UROLOGICO ALEMAN
VIAS URINARIAS
Consultas gratis, de 7 a. m. a 7 p. m., Jesús del Monte 135, bajos, frente Quinta de Dependientes. Tratamientos modernos para curar la Gonorrea en pocos días. Garantía absoluta. Cura radical: Impotencia, Piel y Sífilis.
P-1

DR. MANUEL BETANCOURT
Vías Urinarias, Venéreo Asistente 4 años de los Profesores Marión, Heitz Boyer, de París. Consultas de 3 a 5, San Lázaro 173, primer piso. Teléfono: M-6347.
P-1

DR. PEDRO MONTALVO
Estómago e intestinos. Consultas de 5 a 7. Belascoaín 79. Telfs. U-5050 y F-1972.
P-1

ENFERMEDADES DE SEÑORAS
DR. MILLA SOLSONA, Servicio de Enfermeras. Tratamiento de las enfermedades del aparato Genital de la Mujer, Insuficiencia. Disfunción Ovárica, Impotencia, Esterilidad Neurastenia Sexual, etc. Consultas de 2 a 4 Obispo y Habana. Sexto piso. Teléfono: M.7732.
P.1

DOCTOR JOSE RAMONEDA.
Asma, enfermedades del pecho, insomnio. Tratamiento especial para la Impotencia y Nerviosismo. Consultas de 1 a 3 p.m. previamente concedidas. Barcelona No. 10 entre Aguila y Amistad, Teléfono A.9297.

¿SE SIENTE USTED ENFERMO?
¿NO HA PODIDO CURARSE?
Cualquiera que sea su afección, si desea curarla rápidamente, envíeme sus síntomas detalladamente y giro postal, por valor de $1.00, y a vuelta de Correo, recibirá toda atención que su caso requiere. Reserva absoluta Dr. Félix Rodríguez García, Médico Psicoanalista, San Rafael 143. U-4484, Habana.

DR RAFAEL CORRONS
Enfermedades nerviosas y mentales. Clínica «Baralt», Aguilera 16, Reparto Batista, frente al Club Ferroviario, martes, jueves y sábados. De 3 a 5 p. m. Telf. X-1449.

DR. OCTAVIO RIVERO
Asma, Tuberculosis y enfermedades pulmonares. Exasistente del Servicio del Profesor Saye, (Barcelona), Jefe Clínico del Dispensario Antituberculoso Municipal. Consultas diarias, Campanario 43. Consultas de 5 a 7. Telf. A-5848.

DR. J. LYON
De la facultad de París. Especialista en la curación de las Hemorroides, sin dolor, ni operación. Consultas diarias, de 1 a 3, Genios número 15, altos.

DR MANUEL BETANCOURT
Vías Urinarias, Venéreo. Asistente 4 años de los Profesores Marión, Heitz, Boyer, de París. Consultas de 3 a 5, San Lázaro 173, primer piso. Teléfono M.6347.
P.1

DR. ANTONIO PITA
MEDICINA GENERAL Y ENFERMEDADES NERVIOSAS Y ENDOCRINAS
Contando con el mejor Instituto de Fisioterapia de Cuba. Tratamiento efectivo de la neurastenia, Impotencia. Enfermedades crónicas y glandulares. Nuevo método de estimulación del simpático. Consultas de 2 a 4 p. m. $2.00. No visita ni da consultas por Correo. Consulta a hora especial $10.00. San Lázaro 45, entre Prado e Industria.

PROFESIONALES

p-2 OCULISTAS

DR JORGE L. DEHOGUES
OCULISTA.
Elección de lentes. Consultas de 11 a 12 y de 4 a 6. Aguila 94 Teléfono M.1032

p-3 DENTISTAS

Dra AMPARO SOBRAL DE LEDON
HABANA 89, ALTOS ENTRE LAMPARILLA Y AMARGURA
Gabinete electro-dental, para señoras, caballeros y niños. Turnos diarios desde las 8 a.m. hasta las 9 p.m. Trabajos garantizados, pagaderos en plazos cómodos, semanalmente.

DR. J. HERNANDEZ CALZADILLA, Dentista. Hago toda clase de trabajos dentales. Arreglo puentes y planchas rotas. Consultas, hasta las 10 p. m., Reina 76. Telf. A-7537.

DR. JOSE M. GATELL
GABINETE DENTAL
Precios: una extracción, sin dolor: $1.00. Limpieza: $1.00. Empastes: desde $1.00. Corona oro 22 kilates: $4.00. Dentaduras: $10.00. Demás trabajos, a precios económicos. Facilidades de pagos. Consultas: de 8 a 8, Habana 98, entre Obispo y Obrapía.

p-7 ABOGADOS Y NOTARIOS

Dr. Angel Fernández
DIVORCIOS
Muy rápidos, de 5 a 30 días. Plazos cómodos en toda la República, a cubanos y extranjeros, Obrapía 17, de 2 a 7 p. m. Telf. A-3060.

BUFETE
DR. JUAN GUTIERREZ QUIROS
Edificio Bacardí 613 y 614. Abogados: Gutiérrez Quirós, Castro Dueñas, Guiral Moreno. Consultas, Administraciones, Recursos de Inconstitucionalidad, Asuntos Civiles, Contenciosos-Administrativos y Criminales. Especialmente en el Tribunal Supremo y Audiencias. Telf. M-2955.

Dr. ISIDORO CORZO
ABOGADO
Especialidad: DIVORCIOS. CALLE 9 número 25, entre H e I. Telf. F.5086, Vedado

ALQUILERES

a-1 HABANA

OBISPO No. 36
SE ALQUILA EL PISO PRINCIPAL de este edificio «La Alianza», para oficinas. Hay elevador. Informes en el tercer piso.

SE ALQUILA PARA FAMILIA LARga y de gusto. Los pisos altos de Consulado 55 y 57, compuestos primer piso: recibidor, sala, cuatro cuartos, baño, comedor, pantry, cocina y galería; segundo piso: recibidor, sala, sala, siete cuartos, dos baños de lujo, galería, tres cuartos de criados en la azotea con servicios. Informes en la misma. A-1

SE ALQUILAN, FRESCAS Y COMOdas casas, con sala, recibidor, dos, tres o cuatro habitaciones, baño intercalado, comedor, etc., en Marina número 16-C., desde $15.00, hasta $20.00. M-6747.
A-1

ALQUILO, INQUISIDOR 33, DOS PIsos reformados, altos, sala, comedor, 3 cuartos, cocina. Todo grande, cómodo.
A-1

SE ALQUILAN BAJOS MODERNOS. Sala, comedor, tres cuartos, baño completo y cocina de gas. Figuras No. 25 a una cuadra de Monte.
A-1

PROGRESO 30 ALTOS, SE ALQUIla cerca Manzana Gómez y Hotel Plaza, sala, comedor, cinco habitaciones, baño demás servicios, la llave tren de lavado. Informan I-3056.
A-1

PROXIMO REINA, SE ALQUILA primer piso San Nicolás 160, propia matrimonio, sala, saleta, dos habitaciones, magnífico baño. Veinticinco pesos. Dos meses en fondo Informan bajos.
A-1

SE ALQUILA 1 CASA CON 6 HAbitaciones en Hornos 10, $32, entre Vapor y Príncipe. Informan F-5918. García.
A-1

MANRIQUE 191, BAJOS, SE ALQUIla acabada de reformar y pintar, sala, saleta, 2 habitaciones, comedor, baño y cocina. Informan: Banco Asturiano. Teléfono A-7674.

¡BUSCA CASA? LLAME AL M.6747 SEGURAMENTE ALLI ENCONTRARA LA QUE VD NECESITA O VAYA A MORRO Y GENIOS EDIFICIO "GOMEZ" ALLI LE INFORMARAN

PROXIMO A DESOCUPARSE SE ALquila el segundo piso alto y los bajos Consulado 24, acabados de pintar y arreglar, media cuadra Prado, brisa, 4 y 3 habitaciones, sala, saleta, comedor, cocina, baño, despensa, servicio criados. Ganan $45 y $35. Llave en los altos, (Fiador)
A-1

ALQUILO EL PISO PRINCIPAL O-Reilly No. 116, frente al parque Albear en $40.00, con sala, antesala, comedor, 4 cuartos, baño y cocina. La llave en los bajos. Informes F-3041.

SE ALQUILAN, VENTILADAS Y hermosas casas, con sala, recibidor, dos, tres, cuatro y cinco habitaciones, baño intercalado, comedor, etc., en lo más céntrico de la Ciudad, Genios esquina Morro, desde 20 pesos hasta 40 pesos. Pueden verse, todo el día. M-3166.
A-1

ALQUILERES

a-1 HABANA

HORNOS ESQUINA A VAPOR, A una cuadra del Parque Maceo. En $25.00 alquilo un primer piso moderno, con baño completo. Informes: Vapor 5 A y Telf. M 2837.
A 1

ALQUILO ALTOS MODERNOS SAla, comedor, dos habitaciones y baño. Alambique 23. Informan Universidad 15, teléfono A-3061.
A-1

ALQUILO ALTOS MODERNOS A media cuadra de Infanta. Sala, dos habitaciones y baño completo. Precio: 20. Informan Universidad No. 15. Teléfono A-3061.
A-1

TROCADERO 115, ESQUINA SAN NIcolás: $35.00, sala, antesala, tres habitaciones, comedor al fondo. Agua abundante. La llave en el primer piso, apartamento de enfrente. Informan. Telf. F-4172. Después de las diez.
A-1

MALECON 27-A., PRIMER PISO, TErraza, sala, recibidor, 4 habitaciones, lujoso baño, comedor al fondo, cuarto y servicio criados. Informes, en los bajos.
A-1

SAN LAZARO 145, BAJOS, ENTRE Manrique y Campanario, modernos, espléndida sala, recibidor, dos habitaciones, lujoso baño intercalado, comedor al fondo, servicio criados. Precio: $35.00. Telf. A-3335.
A-1

CAMPANARIO 155, BAJOS, SALA, un cuarto, baño, cinco aparatos, moderna, 17 pesos. Puede verse, de 9 a 5 p. m. Dueños: Gervasio 149, altos.
A-1

CASA MODERNA, LUCENA 11, ACAbada de pintar. Se alquila piso alto, con sala, gabinete, 3 cuartos, baño intercalado completo, comedor, cocina, calentador de gas, servicio de criados, otro cuarto más en la azotea, agua abundante, con motor. Las llaves, en el 9, bajos. Informan, en la misma. Precio: 33 pesos. De 10 a 12 y de 1 a 4.
A-1

a-2 VEDADO

ALQUILO CASITA INTERIOR INdependiente, sala, comedor, cuarto baño completo, cocina, persona de moralidad, $12.00, dos meses en fondo, 27 No. 338. Paseo A, interior.

CASA MODERNA, JARDIN, PORTAL sala, saleta, 3 grandes habitaciones, baño, comedor, cocina, patio y servicio, pasillo de criados, 21 No. 283 entre C y D. Informan D No. 194, Vedado.
A-2

SE ALQUILA
A una cuadra del Hotel Nacional, lujosa residencia propia para Legación, amplios salones etc. 21 y N, en la misma informan.

C 67, ALTOS, ESQUINA 21. HERmosos y frescos altos, sala, saleta, 5 habitaciones; terraza; cocina; baños, etc. Cerca Colegio La Salle. Precio módico. Llave e informes C 65, bajos.
A-2

LUJOSA CASA, CALZADA 130, 7 dormitorios, 5 baños, garage 3 máquinas. Informes: Telf. A-3045.
A.2

VEDADO. $20.00 ALQUILO CASA calle 13 No. 27, entre 2 y 4. Sala, comedor, 2 habitaciones, servicio. Informes: M-2837 y San Francisco 55, entre San Anastasio y Lawton.
A-2

ALQUILO MODERNOS BAJOS, 25 número 347, entre Paseo y A., sala, comedor, 3 cuartos, baño intercalado, cuarto y servicio de criados. Informan: 25 número 432, entre Paseo y Dos.
A-2

VEDADO. CALLE 28 No. 15 ENTRE 17 y 19, Se alquila casa terraza, sala, 4 cuartos, comedor al fondo, baño con agua caliente, cocina, $25. $F.1183.
A-2

SE ALQUILA CASA DE FONDO, 3 habitaciones de dormir dormir y demás comodidades. 25 No. 311 entre B y C, Vedado.
A-2

AVENIDA WILSON 93 A, ENTRE 6 y 8, tiene garage. Mucha casa. Poco precio. Buen lugar y ventilada, fresca, espaciosa. Informan teléfono U-1260.
A-2

J. NUMERO 263, VEDADO, UNIversidad, casa de 5 cuartos: $33.00. Informes, en la misma, de 4 a 5, exclusivamente.
A-2

SE ALQUILA AMUEBLADA, UNA casa, compuesta de sala, recibidor, tres habitaciones, baño intercalado, cuarto de criados, portal. Calle 15, entre K. y L., Vedado. Informan: de 12 a 2. Telf: F-3963. También se alquila un precioso apartamento amueblado, para matrimonio.
A-2

ALQUILO ALTOS DE K ESQUINA a Once con seis cuartos y dos baños intercalados, sala, recibidor, hall etc. Garage. Informes F-5339.
A-2

21 ENTRE F. Y G.
Casa nueva, decorada, baños espléndidos, altos para corta familia. Muy frescos. Precio muy módico. Informes: Telfs. A-1051 y F-4407 y Bodega esquina.
A-2

SE ALQUILA LA CASA CALLE 25 No. 367 entre Paseo y 2, Vedado, con sala, comedor, tres cuartos, cocina, baño con agua caliente, cuarto y servicios de criados.
A-2

a-3 CERRO Y PALATINO

SE ALQUILAN LOS ALTOS CALZAda del Cerro No. 873 entre Churruca y Primelles. Informan enfrente en la zapatería, de 3a 4, teléfono F-1023
A-3

ALQUILERES

a-3 CERRO Y PALATINO

CERRO. PRENSA Y VELARDE. ALquilo altos 4 habitaciones, sala, comedor, cocina y servicio La llave en la bodega M-5005 $15.00.
A.3

ALQUILO LA CASA, FOMENTO Y Cuarta, Reparto Palatino, de sala, comedor, tres cuartos, cocina, baño moderno y garage. La llave al lado. Informan: Monte número 85. Telf. A-7795.
A-3

a-4 Marianao y sus Repartos

ALQUILO O VENDO HERMOSA Y fresca residencia dos plantas en la parte más selecta ampliación Almendares, calle 12 entre Avenidas 10 y 11. Precio: $65.00. Llave al lado.
A-4

MARIANAO. SAMA 40, ESQUINA San Rafael, donde estaba la Creche y Academia Municipal. Muy alto. Portal, sala, saleta, seis cuartos, bajos y dos altos, tres baños, galería, comedor, tres cuartos criados, con servicios, garage, dos patios. Ver la todas horas. Informes: Peñapobre 25. Quiero alquilar. Ofrezca.
A-4

ALQUILO O VENDO HERMOSA Y fresca residencia 2 plantas, 4 dormitorios 2 baños. Cuarto servicio criados. Calle 12, ampliación Almendares dueño 449 calle 15 entre 10 y 12, Vedado.
A-4

ALQUILO BUNGALOW, DE PRIMEra, dentro del Hipódromo de Marianao, propio para un empleado del mismo, sala, comedor, dos cuartos, baño intercalado, patio. Informan: Real State: M-2222.
A-4

LA LISA, SAN JOSE Y LA PAZ, moderno chalet. Sala, comedor, dos cuartos, cocina y baño. Gran terreno alrededor del chalet, $15.00. Llaves en la misma. Informes Obispo 16.

SE ALQUILA ESPACIOSA CASA DE esquina en lo más alto y fresco de Santos Suárez. Muy cómoda. Informan: F-5625 y M-6303.

a-5 J. del Monte y la Víbora

SE ALQUILA HERMOSA CASA quinta Villa Panchita, en la calle Andrés, Víbora, con toda clase de comodidades para larga familia, con caballerizas, garage, jardines y frutales. Informan: teléfono M-1648.
A-5

SAN LUIS 2 Y 4, CASI ESQUINA A Pamplona, pegado Calzada Luyanó, alquilo dos casas pequeñas con todas las comodidades. Llaves al lado. Informes: Teléfono F-2005.
A-5

ALQUILO SANTA CATALINA 79, entre San Lázaro y San Anastasio, sala, recibidor, tres cuartos, comedor, baño intercalado, patio, traspatio, con frutales. Llaves allí. Informes: Teléfono F-5105.
A-5

SE ALQUILA, EN LA PARTE MAS alta de la Víbora, para Clínica, Creche, Colegio o lo que se desee, la casa Diez de Octubre número 493, compuesta de tres departamentos, con 10 habitaciones grandes. Tiene tres servicios completos, tres cocinas de gas y tres calentadores. Además, un traspatio de 600 metros, con árboles frutales y cancha de pelota. Se trata, por su posición, de un verdadero Sanatorio. Informan en la misma.
A-5

PUNTO ALTO, VIBORA, ALQUILO casa interior, sala, cuarto, comedor, baño, patio, traspatio y lavadero; $9.00 Vista Alegre 41, entre Lawton y Armas.
A-5

ALQUILAMOS UN MAGNIFICO Y ventilado 2o piso en Este de la Línea entre San Indalecio y San Benigno (Jesús del Monte), compuesto de terraza, sala, tres amplias habitaciones, servicio intercalado, comedor y cocina moderna. Informes: X-2808.
A-5

SE ALQUILA MUY BARATA UNA pequeña casa en Santa Catalina casi esquina a Armas, Llaves en la bodega. Informan FO-3271.
A-5

SE ALQUILA PATROCINIO 4, UNA cuadra paradero tranvías, Víbora, compuesta sala, recibidor, cinco cuartos, hall, dos baños, comedor, cuarto y servicio criados. Llave en la misma Informes: teléfono F-3242.
A.5

SANTOS SUAREZ y MENDOZA

SAN BERNARDINO 1 ENTRE SAN Indalecio y San Benigno. Portal, sala, saleta, hall, cuatro cuartos, dos baños, comedor, garage, cuarto y servicio de criados. Llaves de 8 a 3, 35 pesos.
A-6

ALQUILO ALTOS DE VEGA 51, ENtre Tamarindo y Línea. Escalera independiente de mármol. Sala, recibidor, dos cuartos, comedor, cocina, galería, baño moderno completo intercalado; 15 pesos. La llave e informes en la misma.
A 6

CHALET PATROCINIO Y JUAN Delgado, jardín, portal, sala, saleta, comedor, cocina, pantry, 5 cuartos, 2 baños, garage 2 máquinas, 2 cuartos criados. Informan I-6125.
A-6

ALQUILO HERMOSO CHALET REparto Mendoza, Figueroa 11, esquina a Milagros, cerca del cine, parque, tranvías y guaguas, grandes comodidades, con garage. Informan teléfono I 6124 o en la misma.
A-6

BARATISIMA ALQUILO UNA PEqueña casa en Vega entre Tamarindo y Serafina, frente a La Ambrosía. Llaves: Vega 41, Informan: FO-3271.
A-6

a-8 LAWTON Y BATISTA

ALQUILO HERMOSA CASA, DOLOres 64, casi esquina a Porvenir, portal, sala, saleta, 3 cuartos, servicio de criados, terraza, garage, patio y traspatio. Precio: $25.00. Llave, Puesto de esquina. Informes: San Francisco 116.
A-8

a-10 Los Pinos y Naranjito

CASAS MAMPOSTERIA MODERNA, jardín, portal, sala, 2 cuartos, cocina, servicios, $12. Además local esquina comercio con armatostes, $18. Betancourt y Apóstol. Los Pinos, próximo paradero Miraflores. F-2225.
A-10

ALQUILERES

a-12 Guanabacoa y Cojimar

PARA INDUSTRIA O COMERCIO SE alquila hermosa casa de 800 ms. Santa Rita 5, esquina a Jesús María, Guanabacoa. Informes: viuda de Martén Malet y Ca. San Ignacio 62.
A-12

LOMA DE COJIMAR. CASA DE UNA planta, jardín, portal, tres habitaciones, baño intercalado, cuarto y servicio de criados. Llave al lado. Informes A.7834
A-12

a-13 ALQUILERES VARIOS

SE ALQUILA, PARA OFICINA, EL piso alto de Amargura 23, entre Habana y Aguiar, con 300 metros cuadrados de superficie y elevador. Informan en la planta baja.
A-13

SE ALQUILA EN LO MAS ALTO y fresco de la loma de Arroyo Naranjo, una bonita y cómodo casa quinta con mucho parque y arbolado. Informes teléfono F-1803.
A-13

A LA SALIDA DE ARROYO AREnas se alquila la quinta de recreo «Villa Esperanza». También se vende. Informan 5ta. esquina a F, teléfono F-6729.
A-13

PLAYA GUANABO, ALQUILO CASA mampostería, sala, dos cuartos servicio intercalado, comedor, cocina, departamento con mueble independiente. Informan I-3956, San Julio 70, Santos Suárez.
A-13

b-1 NAVES Y LOCALES

ALQUILO LOCAL MODERNO ESquina de 240 mts.; puertas metálicas, Benjumeda esquina Plasencia. Precio: 20 pesos. Informan Universidad 15, Teléfono A-3061.
B-1

SE ALQUILA UN MAGNIFICO LOcal, en Luz y Oficios, propio para un buen establecimiento, con varias divisiones y servicios. Informes: Manzana de Gómez núm. 240. A 4893.
B-1

LOCAL EN $20.00, TROCADERO 115, casi esquina a San Nicolás. También pueden utilizarlo familia. La llave, en la Botica de la esquina. Informan: Telf. F-4172. Después de las 10.
B-1

SE ALQUILA LOCAL SITUADO EN buena calle y barriada, propio para pequeño establecimiento de víveres, taller o depósito. Para informes Sr. Ferro de 6 6a 8 p.m. San José 105, (altos)
B-1

LOCAL DE ESQUINA
En plena zona comercial, Obrapía y San Ignacio, magnífico local para almacén, tienda u oficina comercial. Véalo y véanos en O-Reilly 11, Departamento 507. Telf. A-4623. Nos arreglaremos.

CARNICERIA. SE ALQUILA EN LA Calzada del Cerro y Peñón, en la bodega informan. Luis Iglesias. Teléfono I-7390.
B-1

LOCALES PARA NEGOCIOS CON CONTRATO POR AÑOS ¡BUSCA? TENEMOS EL QUE VD NECESITA M.3166 O VAYA A GENIOS Y MORRO

SE ALQUILA, EN LA CALLE ZALdo 27, una espléndida nave, con horno y maquinaria, propia para Panadería. En ella hubo una Panadería.
B-1

SE ALQUILA, A MEDIA CUADRA Infanta, nave de 800 metros, con cinco habitaciones, altas, Desagüe y Plasencia, propia para almacenes o industria. Precios de situación. Informes: U-1177.
B-1

SE ALQUILA UN LOCAL EN CAMpanario 162, Reina y Salud, propio para cualquier industria o depósito. Informes U.5858 Abierta todos los días de 2 a 4.
B-1

ALQUILO HERMOSA NAVE, 450 MEtros, techo concreto, sin columnas, 3 entradas, puerta hierro, propia para cualquier industria o almacén. Inmejorable lugar, Plasencia y Benjumeda. Llave, Café. Infanta y Benjumeda. Precio de situación.
B-1

AGUIAR 112, ENTRE AMARGURA Y Teniente Rey, se alquila espaciosa nave. Buena medida. Informan: Carlos III número 73, esquina a Almendares.
B-1

NAVE. SE ALQUILA SAN RAFAEL 236, entre Ave. Menocal y Basarrate. Local propio para alguna industria o depósito. Abierta todos los días de 3 a 5 Informes: U.5858.
B-1

b-2 APARTAMENTOS

SE ALQUILA ESPLENDIDO, VENtilado moderno apartamento de sala, saleta, 4 cuartos, comedor, servicios criados, agua abundante. Jovellar y Espada. 2o piso, $35. Informes encargado.
B-2

«EDIFICIO ARCOS» CALLE F ENtre 19 y 21 en el Vedado, se alquila un apartamento informa el conserje.
B.2

SE ALQUILAN APARTAMENTOS Y habitaciones, balcón, San Nicolás 122, esquina a Dragones. Grandes comodidades por reformas que hizo el nuevo dueño. Precios de situación, orden y limpieza. Visítenos, se convencerá.
B.2

ALQUILERES

b-4 HABITACIONES

ALQUILO POR DOS O CUATRO MEses apartamento amueblado en lo mejor del Vedado. A matrimonio sin niños o señoras, personas cuidadosas con referencias. Escríbase a C.S. DIARIO DE LA MARINA.
B-3

HABANA 85, ESQUINA A LAMPARIlla, para matrimonio o familia sin niños, departamentos, lavabo agua y vista calle. También Accesoria de sala, cuarto y servicios. Casa de toda moralidad. Buen aspecto.
B 3

MONTE 2 A, ESQUINA A ZULUETA. Alquilo a familia y matrimonios sin niños, departamentos de dos y tres habitaciones. Vista calle. Casa de orden. Buen aspecto.
B3

PRADO 111, FRENTE AL CAPITOlio. Se alquila un bonito departamento y una habitación, igualmente, otro, en la azotea. Casa de buena familia. Se toman referencias.
B-3

b-4 HABITACIONES

GALIANO 103, ENTRE REINA Y SAlud; habitaciones espléndidas desde $25.00 para uno, dos $40.00; personas interior $1 diario todo servicio; lavabos agua caliente abundante; moral absoluta. M 7380.
B 4.

EN AGUILA 133, ALTOS, ENTRE Barcelona y San José, se alquila una habitación con comida y también se solicita un socio de cuarto con comida. Precios módicos.
B 4

SE ALQUILA UNA HABITACION grande, en casa de moralidad, a hombres solos o matrimonios sin niños, San Miguel 202, altos, entre Gervasio y Belascoaín.
B-4

SE ALQUILA UNA AMPLIA HABItación, a hombres solos, en casa de tres personas, de moralidad. Muy fresca. San Rafael número 109, bajos, entre Gervasio y Escobar.
B-4

SE ALQUILA UNA HABITACION a inquilino sólo (bajos) calle Hospital No. 3, letra A, entre Neptuno y Concordia.
B-4

FAMILIA RESPETABLE ALQUILA habitación a señoras solas, en Pocito 9 B, Víbora, informan.
B-4

SE ALQUILAN HABITACIONES, balcón calle con y sin comida, hombres solos, matrimonio sin niños Casa familia decente. San Rafael 55, altos, entre Manrique y Campanario.
B-4

HABITACION BAÑO PRIVADO, ALquílase toda asistencia para matrimonio. Buena comida, comodidad, economía. Comunicación todas partes. Línea 28, casi esquina J, Vedado Teléfono F-6328.
B-4

O-REILLY 85, CASA PARA FAMIlias, media cuadra Parque Central, se alquilan departamentos y habitaciones con comida, precio de situación, agua caliente, luz, teléfono, Confort, moralidad.
B-4

ALQUILO 2 HABITACIONES, VENtiladas con baño, con o sin muebles, a hombres solos, casa particular, se exijen referencias. Informes: Compostela No. 116, bajos.
B-4

SE ALQUILAN HABITACIONES muy ventiladas casa de esquina, 5, 6 y 8 pesos, balcón, lavabos, agua caliente, con osin comida, mucha limpieza y moralidad. Monte 5, Teléfono M-8586.
B-4

SE ALQUILA HERMOSA HABITAción, para matrimonio o dos señores. Lugar muy céntrico. Con o sin comida. San Nicolás 67, entre Neptuno y San Miguel.
B-4

VEDADO. MATRIMONIO ALQUILA una o dos habitaciones con todo servicio a personas de moralidad Se cambian referencias. Baños 245, esquina a 25, teléfono F-5842.
B-4

PRADO 16, ALTOS, ALQUILO HAbitación balcón al Prado Exclusivamente a caballero. Toque el timbre en la reja.
B-4

HABITACIONES CON BAÑO, EN Monte 485, en $8.00 y $10.00 mensuales. Informan en la Botica. Teléfono M-4218.
B-4

EDIFICIO AZQUETA, ANTES ABAdín, Cuba 86, entre Teniente Rey y Amargura Nuevos propietarios. Casa moderna, fresca, tranquila. Habitaciones con agua corriente y luz, desde 8 pesos. No comidas.
B-4

EDIFICIO PARA OFICINAS
Oficios 18, esquina a Lamparilla. Orientado a la brisa y sombra con todos los requisitos modernos y 2 elevadores Otis. Bien servido. Situado prominentemente en la zona comercial, con fácil acceso por la Ave. del Puerto.

Precios razonables.
Edificio CASTELEIRO VIZOSO

EDIFICIO CUBA», SEIS PISOS, EMpedrado número 42. Se alquilan amplias y ventiladas habitaciones, muy baratas: elevador, lavabo, luz toda la noche. Orden y moralidad Telfs. M-2515 y M-5113.
B-4

b9 CASAS DE HUESPEDES

CASA DE HUESPEDES. SI QUIERE vivir en una casa decente y barata, visite Aguila 113, altos de Cuervo y Sobrino y encontrará lo que usted desea y merece.
B-5

«LA MATANCERA» REINA 83, ESquina Manrique, alquilo una hermosa habitación con servicio propio, baño de ducha, excelente comida, caso de orden, propia para matrimonio.
B.5

Lea AVANCE todas las tardes. Dirigido por José I. Rivero

ALQUILERES

b-5 CASAS DE HUESPEDES

HUESPEDES «LA CENTRAL». VIva céntrico, coma sabroso y ríase del calor. Ofrecemos habitaciones con toda asistencia a precios económicos. Visítenos y se convencerá. Prado 65, esquina Trocadero. A-9009.
B-5

b6 HOTELES

HOTEL «PRADO», PRADO 85. SU nuevo dueño ofrece magníficas habitaciones y comidas, a precio de situación. Háganos una visita.
B-6

HOTEL 'COLONIAL'
San Miguel 62, casi esquina Galiano
Residencia para familias. Apartamentos y habitaciones: baño privado, elevador día y noche. Magnífico restaurant, octavo piso. Cocina criolla y española, con carta. Moralidad. M-5966 y M-5967.
B-6

GRAN HOTEL LUZ
OFICIOS NUM. 35
Apartamentos y habitaciones, amplios y ventilados, con lavabo y agua caliente, en todas. Vista a la calle. Ascensor día y noche. Teléfono. Grandes salones de recreo. Servicio esmerado. Precios módicos.
B-6

HOTEL «VANDERBILT»
Lo más alto, saludable y económico, Neptuno 309, esquina Mazón. Habitaciones de esquina, con baño privado, propias para quien convenga vivir cerca Universidad o los Hospitales Calixto García y Mercedes.
B-6

THE SAVOY
F. Y 15, VEDADO
Telf. F-6616
Situado en un lugar alto del Vedado. Con fácil y frecuente comunicación, con la Ciudad y Repartos. Rodeado de jardines. Con 600 metros de hermosos portales. Las habitaciones tienen ventilación directa, teléfono, baño privado, con agua fría y caliente. Precios moderados, incluyendo tres excelentes comidas. El servicio en mesas separadas, para cada familia.

HOTEL TROTCHA
Calzada y Dos, Vedado: Economía, confort, amplias y frescas habitaciones con baño privado y todo servicio, rodeado de jardines. Una persona, desde $35.00; matrimonios, desde $55.00. F-1076.

HOTEL 'IDEAL ROOM'
PRADO 93-B., (POR PASAJE)
¿Desea vivir en casa tranquila, mejor que en su propia casa? Visite esta gran casa, aunque sea por curiosidad. Por dentro, la mejor. Precios para matrimonios, con comida y toda asistencia, desde $35.00 a $45.00. Hay apartamentos de dos habitaciones, con balcón y baño a Prado. Exígense referencias de moralidad y pagos.

b7 CASAS DE COMIDAS

CASA DE COMIDA. CUANDO QUIEra comer sabroso y abundante, llame: M-8109 y se convencerá de lo que le digo.
B-7

SIRVO EXCELENTE COMIDA A domicilio de primera, cocina española y criolla, se admiten abonados al comedor a precios de situación. Villegas 110, teléfono A-2907.
B-7

NEGOCIO DE COMIDA EN CASA huéspedes y en marcha, poco gasto. se cede por poder atenderlo su dueño. Informes Blanco, telf. M-4569
B-10

b-10 PERDIDAS

DESDE EL DIA 10 SE PERDIO CAchorrito negro con algo canela y blanco en el pecho y patas, hocico largo y fino y orejas paradas. Entiende «Boby». Avisen I-7474. Gratificación.
B-10

SE SOLICITAN

b9 Agencias de Colocaciones

«LA MATANCERA»: A-7740. SERVImos rápidamente criadas, cocineras, choferes. Toda clase de servidumbre y empleados, de ambos sexos, con referencias. Sol 111, entre Egido y Villegas.
B-9

AGENCIA BEERS: COLOCADA UNA Srta. de Taquígrafa: $60.00. Necesita una europea, cocinera: $20.00; y una repostera, blanca: $20.00La nueva dirección: San Ignacio 16, esquina Empedrado. A-3070.
B-9

s-1 CRIADAS Y CRIADOS

SOLICITO CRIADA BLANCA, DE 30 a 35 años, para cocinar y limpiar a corta familia. Dormir fuera. Sueldo: 8 pesos. Luyanó número 23, frente al Cine «Dora».
S-1

SE NECESITA MUCHACHA ESPAñola para ayudar a los quehaceres de casa de corta familia; se prefiere que duerma fuera; sueldo: 8 pesos; Angeles 34; mueblería.
S 1

SE SOLICITA CRIADA, PARA COcinar y limpiar casa chica y 3 de familia. Sueldo: 12 pesos. Calle Fuentes 49, esquina a B., Reparto Almendares. Sra. de Quintana.
S-1

SE SOLICITA UNA CRIADA ESPAñola, para todo los quehaceres de un matrimonio. Que sea limpia y sepa cocinar bien. Calle 15, entre L. y K., tercer piso.
S-1

SE SOLICITA UNA MUCHACHA ESpañola, para los quehaceres de tres personas. Sueldo: 12 pesos, en Estrella 51, segundo piso, entre San Nicolás y Rayo.
S-1

SE SOLICITA UNA SIRVIENTA DE color, de 25 a 40 años para cuartos y coser. Tratar de 8 a 4 calle 17 número 242, esquina a F. Vedado.
S-1

SE SOLICITA UNA CRIADA QUE conozca cocina; San Rafael y Aramburo; altos botica.
S 1.

NECESITO UN CRIADO Y UN CHOfer con referencias. También necesito una criada y una cocinera, sueldo 20 pesos, y una mujer joven para atender teléfono oficina señor solo. Compostela 58, agencia.
S-1

s2 COCINERAS Y COCINEROS

SE SOLICITA UNA JOVEN COCInera española, para cocinar y ayudar algo a la limpieza; que duerma en la colocación. Sueldo: 15 pesos. No hace plaza. Empedrado 46, altos.
S 2

SE SOLICITAN SIRVIENTA Y COcinera, peninsulares, para casa de comercio. Tienen que dar referencias. Informan: Ferretería de Belascoaín y San Rafael.
S-2

SE SOLICITAN

s-2 COCINEROS Y COCINERAS

SE SOLICITA UNA COCINERA QUE sepa su obligación, para tres de familia, que duerma en la colocación. Calle 4 y 21 altos, apartamento 2.
S-2

SOLICITO TRES CRIADAS, UNA PAra cocinar y dos para los distintos trabajos de una casa. Tienen que dormir en la colocación y dar buenas referencias. Instituto «América Arias», Calzada 56, esquina a F., Vedado.
S-3

s3 MANEJADORAS

EN QUINTA AVENIDA ESQUINA a Veinte, Reparto Miramar, se solicita una manejadora de mediana edad, saludable y limpia, para manejar una niña de amo y medio, exclusivamente. Sueldo: 12 pesos. Teléfono FO-2347.
S-3

EN C 205, VEDADO, SOLICITAN una manejadora blanca o española y quehaceres un matrimonio y dos niños; sueldo 10 pesos; de 10 a 11 de la mañana.
S 3

PARA CUIDADO ESMERADO DE NIña de tres años, solicito joven, blanca, de buena familia. Se da buen trato, uniformes o no y dormir en la colocación. No lava, ni plancha. Sueldo: 4 pesos, Calzada de Jesús del Monte 369. Telf. I-4444.
S-3

s-4 CRIANDERAS

SOLICITO ENCARGADO, PARA CAsa de inquilinato, con garantía en efectivo de 75 pesos. Otro, 50 pesos, para responder cobro de los alquileres. Sueldo: 10 pesos, habitación. Informes: Merced número 12.
S-4

s6 COSTURERAS y MODISTAS

SE SOLICITA PARA SEÑORA CON una hija experta modista que corte y borde por figurín bien y con curiosidad, si no es experta no moleste, sueldo si tiene máquina, 15 pesos, pero si no tiene, 12 pesos casa y comida A y 21, Villa Josefina, bajos, Vedado, F-2345.
S-6

s-7 Lavanderas y Lavanderos

SOLICITO LAVANDERA CON BUEnas referencias. Tiene que dormir en la colocación Sueldo: $20. Calle N esquina a 25 (entrada por el túnel)
S-7

s9 JARDINEROS

SOLICITO BUEN JARDINERO CON referencias, Sueldo: $15.00 Casa y ropa limpia. Calle N esquina 25, (entrada por el túnel).
S-9

s-12 Operarios y Aprendices

SOLICITAMOS BUENAS OPERArias de sombreros. La Parisina, Neptuno No. 74.
S-12

s11 Agentes y Vendedores

AGENTES: NECESITAMOS EN TOda la República, para vender

Rizador Eléctrico para el Cabello
Un descubrimiento sensacional que permite a todas las damas rizarce el cabello en casa en 20 minutos eléctricamente sin molestia alguna. Construído al igual que las máquinas caras de las peluquerías y que ofrecemos a muy módico precio.
Absolutamente seguro, sin peligro alguno.
El suave calor hace un ondeado bello, blando, natural del tipo permanente, rizos, y bucles que duran de 8 a 12 meses Suprime el uso de los molestos e incomodos rizadores que hay que dejar todas las noches y de las tenacillas. Fabricado del mejor material y garantizado por un fabricante que lleva 12 años en el negocio, completo como se ve, no hay que comprar nada más. Gran oportunidad para agentes y vendedores que quieran ganar dinero. El artículo mas nuevo y mas solicitado por todas las damas.
Vealo en la Exposición de los Radios "Deleite" o escriba a su único Distribuidor R. O. Sanchez. Infanta y Neptuno Habana
Muestras e Instrucciones: $4.00.

¿ES USTED JOVEN? ¿CREE TENER aptitudes de buen Agente de anuncios? No pierda su tiempo. Llame al FO-3200 ¡su oportunidad!
S-11

OPORTUNIDAD. MUJERES Y HOMbres activos para vendedores Artículos inmejorables de fácil venta. Grandes comisiones. Presentarse de 3 a 5 de la tarde solamente Manzana de Gómez 470. Metropolitan House Service.
S-11

SE SOLICITAN VENDEDORES PAra Habana e int erior, artículo de consumo diario, $30 sueldo y 10 por ciento comisión. P. González, Gloria No .141.
S-11

PARA LA HABANA E INTERIOR de la Isla, necesitamos vendedores activos, ganando magnífica comisión, por adelantado. Artículo fácil, atractivo y útil. Gorriarán y Michelena. Edificio La Metropolitana 809, Habana.
S-11

s13 SOCIOS

SOLICITO SOCIO, CON 4,500 PESOS, para un negocio que deja, al año, 6,000. Se garantiza con propiedades. Informes: Industria 160. Sr. García, Oficina.
S-13

FABRICANTE DE CAMAS O BAStidores que no sea rutinario, deseo relacionarme con él para la explotación de bastidor metálico patentado en Cuba y EE. UU. Fernando González. Gervasio 59, bajos.
S-13

s14 SOLICITUDES VARIAS

SOLICITASE PROFESOR DISCIplinario, 5 a 7 p.m., fuerte en Aritmética. Ocho pesos. San Rafael 139, Colegio.
S-14

SE SOLICITA UNA TAQUIGRAFA que desee cambiar case por inglés, dirigirse solo por carta, Peter J. Martínez, Baños No 59, Vedado.
S-14

SE OFRECEN

s1 CRIADAS Y CRIADOS

DESEA COLOCARSE UNA MUCHAcha española para cuartos, manejadora; tiene referencias; Telf F 6137.
O 1

SE DESEA COLOCAR UNA JOVEN española, para criada de mano o manejadora. Tiene referencias. No le importa salir fuera, siendo familia conocida. Telf. FO-2750.
O-1

DESEA COLOCARSE UNA MUCHAcha española para criada de manos, le gustan mucho los niños, tiene referencias. Teléfono M-4611. Vive Lagunas 42.
O-1

SE DESEA COLOCAR UNA SEÑORA española, de mediana edad, para criada de mano. Informan: Telf. M-4706.
O-1

DESEA COLOCARSE UNA MUCHAcha española para criada de mano. Tiene buenas referencias. Teléfono M 4844.
O 1

SE DESEA COLOCAR UNA ESPAñola. para cuartos o criada de mano. Sabe cumplir con su obligación. Tiene buenas referencias. Telf. M-7122.
O-1

¿NO ES ASI LA VIDA?

Por Dante Quinterno

M.E.C.D. 2016

SE OFRECEN

s-1 CRIADAS Y CRIADOS

SE OFRECE ESPAÑOL PARA CRIADO, camarero, ayudante cocina o sereno en la misma española para criada de cuartos o de mano, con referencias. Sra. Rodríguez, I-3552. O-1

SE DESEA COLOCAR UNA JOVEN de color para limpieza por horas, no va a los repartos. Teléfono A-4022 O-1

SE DESEA COLOCAR UNA JOVEN española, para cuartos o comedor. Tiene buenas referencias. Informan: San Miguel 131, entre Consulado e Industria. A-4441. O-1

SE DESEA COLOCAR UNA JOVEN española, para criada de mano o cocinar y limpiar, siendo corta familia. Tiene referencias y lleva tiempo en el país. No se coloca menos de 15 pesos. Informan: Mariano esquina a Auditor, Cerro. Telf. U-6054. O-1

SEÑORITA JOVEN, DESEA EMPLEO de Taquígrafa, Mecanógrafa, establecimiento o teléfono. Informan: A-3550. O-1

SE DESEA COLOCAR UNA JOVEN española, para cuartos o comedor. Es trabajadora y sabe cumplir con su obligación. Tiene referencias. Informan: Telf. F-1118. Calle F. número 18, entre 11 y 13, Vedado. O-1

SE DESEA COLOCAR UNA MUCHACHA española, para criada de mano. No le importa cocinar, siendo corta familia. Informan: Calle F. número 18, entre 11 y 13, Vedado. O-1

SE DESEAN COLOCAR DOS ESPAÑOLAS para criada de mano o para cuartos, o para manejar, tienen referencias y están acostumbradas a trabajar. Teléfono F-6178. O-1

SE DESEA COLOCAR UNA MUCHACHA española, para cuartos. Entiende de costura y sabe cumplir con su obligación. Telf. F-6071. O-1

SE DESEA COLOCAR UNA JOVEN española, para criada de mano o para habitaciones. Entiende algo de cocina y tiene referencias. Desea casa particular y buen trato. Llame: Telf. M-3339. O-1

SE DESEA COLOCAR UN JOVEN español, de criado de mano, camarero o trabajo análogo. Tiene referencias. Informan: A-6930. O-1

SE OFRECE JOVEN ESPAÑOLA, para habitaciones y coser; es fina y trabajadora; práctica en el servicio fino; tiene buenas referencias. Telf. M 9748. O 1

DESEA COLOCARSE UNA SEÑORA española de mediana edad, de criada de mano, es cumplidora, no le importa ir a los repartos, tiene recomendaciones de las casas en que ha trabajado. Aguiar 85; Telf. M 7185. O 1

DESEAN COLOCARSE DOS ESPAÑOLES de mediana edad para cocinar y limpiar a corta familia o cocinar solo o criada de mano; tiene referencias; no llamen menos de quince pesos. F 6093. O 1

SE DESEA COLOCAR UNA JOVEN española, para limpiar y lavar, siendo corta familia. Entiende un poco de cocina y prefiere en La Habana. A-9873. O-1

SE OFRECE JOVEN ESPAÑOLA PARA criada de mano o para todos los quehaceres de corta familia. Tiene buenas referencias. Informan U-66606 O.1

DESEA COLOCARSE UNA MUCHACHA española de mediana edad para criada de mano; lleva tiempo en el país; buenas referencias. Teléfono M 9400. O 1

SE DESEA COLOCAR UNA JOVEN española, de criada de mano o ayudar a los quehaceres de la casa. Puede dar referencias. Informan: Telf. I-5886. O-1

SE DESEA COLOCAR UNA JOVEN española, de criada de mano o de cuartos. Informan: Telf. FO-3301. O-1

SE DESEA COLOCAR UNA ESPAÑOLA, para criada de cuartos o de mano. No le importa ir al campo. Tiene referencias y desea casa de moralidad. Telf. U-5470. O-1

SE OFRECE CRIADA ESPAÑOLA, sabe servir la mesa, a la rusa. También lava y plancha ropa fina. Tiene buenas referencias. A-3343. O-1

SE DESEA COLOCAR UNA JOVEN española, para criada de mano, de cuartos o manejadora. Sabe cumplir con sus obligaciones. Informes: Calle 2, entre 11 y 13, Reparto Almendares. O-1

SE OFRECE UN BUEN CRIADO DE mano, con varios años en el servicio. Sabe servir mesa. Es persona formal y sabe cumplir con su deber. Para más informes: Telf. U-3078. O-1

SE DESEA COLOCAR UNA JOVEN española, para cuartos. Sabe repasar y coser un poco. Tiene referencias de familias conocidas. Telf. F-5884. O-1

DESEAN COLOCARSE CRIADO DE mano peninsular habituado todo esmerado servicio, sin pretensiones y referencias de buenas casa. Y un joven experto jardinero, segundo criado, ayudante cocina. Teléfono A-4792. O-1

OFRECESE JOVEN ESPAÑOL BUEN criado de mano, práctico en todo esmerado servicio, sirve bien la mesa a la rusa y tiene recomendaciones de donde ha servido últimamente. Informan: M-3016. O-1

DESEA COLOCARSE PARA CRIADO de mano, dependiente comedor o camarero, un joven español, tiene referencias. Aguila 231, Telf. A 3090. O-1

DESEAN COLOCARSE DOS ESPAÑOLAS y una del país para criadas de mano o bien cocinar y limpiar. Aguila 231. Teléfono A-3090. O-1

s2 COCINERAS Y COCINEROS

BUEN MAESTRO COCINERO REPOSTERO joven chino cocina criolla y española y americana, buen sazón, muy limpio, tiene buenas referencias. Informan teléfono F-5712 desea colocarse en casa particular. O-2

DESEA COLOCARSE COCINERA REPOSTERA, cocina a la criolla y española, es trabajadora y formal, sólo para la cocina. Duerme en la colocación, va al campo. A-6407. O-2

SE DESEA COLOCAR UNA ESPAÑOLA de cocinera y sabe de repostería. Teléfono M-4362, Crespo 48. O-2

DESEA COLOCARSE COCINERA ESPAÑOLA, repostera, ayuda a la limpieza; tiene referencias. No se coloca por días. Para tratar sobra el viaje. Teléfono U-2119. O-2

DESEA COLOCARSE DE COCINERA una señora de color no sale del Vedado, no duerme en la colocación Informan: 5a y B, teléfono F-6228. O-2

SE DESEA COLOCAR UN BUEN COCINERO, para casa de familia o de comercio También es útil como jardinero. No tengo pretensiones y sé cumplir con mis obligaciones. Informes en el F-5128, tengo referencias. O.2

SE OFRECEN

s-2 COCINEROS Y COCINERAS

COCINERA DE COLOR SE SOLICITA en San Miguel No. 126 esquina a Lealtad y una joven para manejadora. O-2

DESEA COLOCARSE ESPAÑOLA, para cocinar, sabe hacer dulces, sabe cumplir con su obligación y tiene muy buenas referencias. F-6005. O.2

DESEA COLOCARSE SEÑORA DE mediana edad para cocinar y limpiar para corta familia o para cocinar solo. Informan Acosta 26, entre Damas y Cuba. O-2

SE OFRECE UN COCINERO JOVEN blanco, con muy buenas referencias, hace dulces, es solo, duerme en la colocación, hace otro trabajo Informan Dolores 10 entre Santos Suárez y Enemorados. Teléfono I-3596. O.2

COCINERO Y REPOSTERO ESPAÑOL, desea colocación en casa particular o comercio, tiene buenas referencias, es muy limpio y sin pretensiones de mucho sueldo. Informan teléfono M-8633. O.2

SE DESEA COLOCAR UNA EXPERTA maestra cocinera repostera de color, cocina a la americana, francesa y criolla, especialidad en repostería fina, hace toda clase de helados, tiene referencias de casa distinguida. Teléfono F-2375. O-2

SE DESEA COLOCAR UNA COCINERA española, en casa particular o de comercio. Sabe cumplir con su obligación y desea casa seria. Es joven y no duerme en la colocación. Informan: Lealtad 120. Telf. A-9044. O-2

SE DESEA COLOCAR UNA JOVEN española, para cocinar o limpiar. Tiene referencias. Telf. FO-2626. O-2

SE DESEA COLOCAR UNA JOVEN española, para cocinar sólo, o para cocinar y limpiar. Es limpia y trabajadora. Informan: Maloja 53, habitación 5. O-2

SE DESEA COLOCAR UNA MUCHACHA, de mediana edad, para cocinar y limpiar, si es poca familia. Tiene recomendaciones. Telf. M-3171. O-2

SE COLOCA UNA SEÑORA DE COLOR, para cocinar y es repostera; cocina estilo americano y criolla, quiere dormir fuera; tiene referencias; lleva tiempo en el país. Telf. F 5959. O 2

DESEA COLOCARSE UNA JOVEN española para cocinar y limpiar a corta familia o criada de mano en casa de moralidad. Informan: M 4682. O 2

UNA MUCHACHA ESPAÑOLA DESEA colocarse con un matrimonio o corta familia, para cocinar y limpiar; tiene referencias de buenas casas; sabe trabajar y cumplir con su deber; desea casa de moralidad; no duerme en la colocación. Teléfono M 5529. O 2

DESEA COLOCARSE ESPAÑOLA para cocinar; puede ayudar en la limpieza; es de toda confianza y sabe su obligación; tiene referencias; duerme fuera; G y 23; F 3262. Vedado. O 2

BUEN COCINERO JOVEN ESPAÑOL, desea colocarse en casa particular; conoce gran variación; repostería y pastelería; con referencias de buenas casas. Informan F 6093. O 2

DESEA COLOCARSE UNA SEÑORA española; cocina a la americana y a la criolla; duerme en la colocación; A 9427. Vedado. O 2

DESEA COLOCARSE UNA JOVEN española para cocinar o con matrimonio solo; dormir fuera; M 7843; Aguila 230 altos. También se coloca para labor. O 2

SE OFRECEN DOS MUCHACHAS de color para cocinar y limpiar si es corta familia; no les importa los repartos; duermen en la colocación. Telf. F 3215. O 2

SE DESEA COLOCAR UNA ESPAÑOLA, de mediana edad, para cocinar y limpiar a corta familia. Tiene referencias y duerme en la colocación. Informan: Sol 111. Telf. A-7740. O-2

SE DESEA COLOCAR UNA JOVEN española, para cocinar y limpiar a corta familia. Sabe su obligación y tiene referencias. No llamen, menos de 15 pesos. FO-3304. O-2

SE DESEA COLOCAR UNA JOVEN española, para cocinar. No le importa cocinar y limpiar, siendo corta familia. Tiene referencias. Para informes: Consulado núm. 87. O-2

SE DESEA COLOCAR UNA JOVEN, para cocinar y limpiar. No duerme en la colocación. Telf. F-6131. O-2

SE DESEA COLOCAR UNA JOVEN española, para cocinar y limpiar. Duerme en la colocación. Telf. U-5470 O-2

SOLICITA COLOCACION, UNA BUENA cocinera y repostera, sólo para la cocina. Hace plaza, si lo desean. Tiene buenas referencias y duerme fuera. Sueldo: 20 pesos. Informan: Telf. I-6014, Vedado. O-2

SE OFRECE UNA COCINERA Y REPOSTERA, española. Sabe cocinar muy bien de todo y sabe hacer dulces finos. Tiene muy buenas referencias. M-4440. O-2

SE DESEA COLOCAR UNA COCINERA y repostera, española, en buena casa. Tiene buenas referencias. No duerme en la colocación, ni saca comida, Padre Varela 41 y medio, altos de la Casa Ortíz. O-2

SE OFRECE COCINERO CHINO, práctico para casa particular. Tiene buenas referencias. Zapata No. 29, teléfono F-5254 Antonio Wong. O-2

SE OFRECE COCINERO REPOSTERO español para casa particular o comercio, tiene referencias es hombre solo y sale al campo, sin pretensiones. Trocadero 28. A-0347. O-2

BUEN COCINERO REPOSTERO JOVEN chino cocina toda clase criolla y española, muy buen sazón, tiene recomendaciones. Informan Dragones 76, sastrería, preguntar por José, teléfono U-7902, desea colocarse casa particular. O.2

UNA SEÑORA ESPAÑOLA DE MEDIANA edad, desea colocarse para cocinar, siendo poca familia para todo, tiene referencias. teléfono M-7313 O-2

COCINERA ESPAÑOLA CON REFERENCIAS de su trabajo y honradez desea casa de corta familia, solo para cocinar, es limpia, económica y hace repostería. Teléfono M-4440. O-2

SE DESEA COLOCAR UNA MUCHACHA española para cocinar y limpiar o criada de mano, tiene práctica y referencias. Llame I-3193. O-2

SE DESEA COLOCAR UN GRAN cocinero fino, asiático, en casa particular. Muy práctico criolla, española y francesa. Hace dulces variados. Es limpio y formal y tiene muy buenas referencias. Teléfono M-4591 Manrique 116, altos. O-2

SE OFRECE UN COCINERO REPOSTERO chino, sabe cocinar muy práctico criolla y española, cumple con su obligación. Tiene referencias de casa particular. Informan teléfono F-6125. Por Francisco. O.2

SE OFRECEN

s2 COCINERAS Y COCINEROS

SE DESEA COLOCAR UN JOVEN asiático, de cocinero, y repostero, en casa particular. Sabe cocinar a la criolla, española y francesa. Sabe cumplir con su obligación y tiene referencias. Informan. Teléfono M-4859 O.2

SE OFRECE COCINERA A LA ESPAÑOLA y criolla, hace pastelería, si es corta familia puede hacer limpieza, desea familia formal, va a los repartos. Informan Reina 74, bajos O-2

s-3 MANEJADORAS

SE OFRECE UNA MANEJADORA del país, sé desempeñar mi obligación; tengo referencias: llamar de 8 a 2; después no se puede informar. U 7446. O 3

s6 COSTURERAS y MODISTAS

SE DESEA COLOCAR UNA JOVEN para coser, en casa particular. Cose por figurín y hace tejidos. Duerme fuera. Informan: Villegas número 99, bajos. O-6

s8 CHOFFERES

DESEA COLOCARSE CHAUFFEUR mecánico experto injertador, especialidad en Aguacate y demás árboles frutales, entienda incubadora y motores agrícolas de todas clases, con buenas ref erencias. Teléfono: M-4593. O.8

DESEA COLOCARSE UN BUEN chauffeur, experto toda clase máquinas y mecánica, sin pretensiones, y con esmeradas referencias de casas buenas. Teléfono A-4792. O-8

DESEA COLOCARSE UN CHAUFFEUR mecánico con buenas referencias y habla inglés, tiene muchos años de experiencia en este trabajo. Llame a Ignacio, Teléfono F-5176. O.8

A COMPITENT DRIVER WHO seeks possition quits attention in a home also. Call at Phone FO-2602 O.8

s10 OFICINISTAS

AGENTE VENDEDOR SE OFRECE joven cubano, con experiencia, para producto importante. Detalles a C.B.P. Clasificados DIARIO DE LA MARINA. O-10

SE DESEA COLOCAR UN MUCHACHO, de 17 años, blanco, cubano, para casa de comercio, de cualquier giro. Tiene referencias. Informan: Telf. FO-2766. O-10

CONTADOR, TENEDOR DE LIBROS Taquígrafo, Mecanógrafo y Corresponsal en Inglés, desea encontrar trabajo fijo o por horas. Trujillo, teléfono I-3803. O-19

DESEA COLOCARSE UNA JOVEN para oficina, experta mecanógrafa o para ayudanta auxiliar telefonista, dependienta, consultorio, etc. sin pretensiones. Teléfono A-4792. O-10

SE OFRECE TENEDOR DE LIBROS especializado en asuntos Fiscales y Municipales. Se hace cargo de contabilidades por horas o fijo. Teléfono M-9670. O-10

014.—OFERTAS VARIAS

SE DESEA COLOCAR MATRIMONIO español, ella de cocinera o demás quehaceres de la casa y él para criado de mano o para jardinero; no tienen hijos; F 6455. O 14

COMPRAS

1 CASAS

COMPRO CASA MODERNA TIPO chalet, repartos cercanos Habana. Sala, tres habitaciones, comedor, garage, portal etc. no más de $3.000. Sr. González. Teléfono U-5247. (Directamente). C-1

COMPRO UNA CASA DE 1,000 A 2,800 pesos en el Vedado, Víbora, Marianao, etc. Joaquín Gallardo, Edificio Metropolitana, Departamento No. 544. C-1

COMPRO CASAS Y SOLARES
Habana, Vedado y Repartos de Marianao, al contado; facilito dinero en hipoteca interés módico; Neptuno 208, U-1802, entre Oquendo y Soledad. Llenín, Propietario. C-1

6 Automóviles y Accesorios

COMPRO AUTOMOVILES USADOS
En buen estado, para la venta o propios para desarmar. Accesorios y respuestos nuevos, de importación y también de uso. Todos a precios baratísimos.
J. S. García, Galiano 45, entre Virtudes y Concordia. M-2676. Habana.

7 MAQUINARIAS

MAQUINARIA: COMPRO UN EQUIPO eléctrico de soldar, con motor de gasolina acoplado. Informes: C. Larroque, Nueva del Pilar 41, Habana. C-7

SE COMPRA UN TALADRO MECANICO de 24». F. Pinera, calle Buenos Aires No. 24, telf. I-6114. C.7

v-9 MUEBLES Y PRENDAS

M-3268: COMPRO MUEBLES FINOS y corrientes: máquinas escribir, coser, archivos, pianolas, baúles, objetos de Arte, bronces, porcelanas, plata, juegos de café, vajillas, cuartos. Compro todo. Telf. M-3268. C-9

M-7084, COMPRO MUEBLES, MAQUINAS escribir, coser, buró, nevera porcelana, muebles palisandro, lunas, baúles, maletas, objetos arte, pianos, libros, pago bien, camión puerta. M-7084. C-9

M-9144 COMPRA ENSERES ESTABLECIMIENTOS, baúles, máquinas coser, escribir, archivos, radios, pianos mamparas, ropa, zapatos, ventiladores, todo lo que quiera vender, camión en puerta, dinero en mano. C-9

I-3304: COMPRO PIANOS
Pianolas, máquinas coser, escribir, cualquier estado, burós, muebles, ropa buen estado, automóviles para desarmar, libros, prendas, objetos Arte. Pago más que nadie. Recuerde siempre: I-3304. C-9

U-2530: COMPRO
LIQUIDO CASAS COMPLETAS TODA clase de objetos: plata, porcelana, adornos todas clases, jarrones, columnas, lámparas, pianos, libros, máquinas coser y escribir. Compro todo. Pago más que nadie Negocio rápido. C-9

EMPEÑAMOS Y CONPRAMOS
Ropa, joyas y toda clase de objetos de valor. Visite «El Volcán», Factoría y Apodaca. Telf. A-9421. C-9

COMPRAS

9 MUEBLES Y PRENDAS

COMPRAMOS
Oro, plata y platino. Facilitamos dinero sobre joyas.

BAHAMONDE Y COMPAÑIA
Extenso surtido en joyería, por la mitad de su valor, Amistad 94, casi esquina a San José. Telf. A-3650. C-9

U-4800: COMPRAMOS
Objetos plata, cubiertos, juegos de café y te, lámparas, porcelanas, jarrones, vajillas, bronces, abanicos nacar, oro y brillantes. Muebles oficinas: máquinas escribir, coser, archivos, alfombras, tapices, cuadros. «El Ras», Zanja y Lealtad. C-9

MAQUINAS 'SINGER'
Ovillo central. Compramos en cualquier estado e industriales, de todos tipos. Angeles número 36. Telf. A-8861 C-9

A-6620 COMPRO MUEBLES
Máquinas Coser, Pianos, Radios, Baúles, Maletas, Máquinas de Escribir, Maniquíes, todo mueble de oficina Pago más que nadie. LA MODERNA, Salud 3. Telf. A.6620. C-9

M-2914 COMPRO MUEBLES
Cuarto, comedor, sala, recibidor, lámparas, radios, neveras, máquinas de coser, escribir, sumar, cajas archivos. Oficina en general. Vendemos, cambiamos, LA CASA GRIS, Angeles 5, casi esquina a Reina. M-2914. C-9

MUEBLES A PLAZOS
Compramos, cambiamos y vendemos muebles de todas clases, a precios bartísimos.
Compramos Máquinas "Singer"
Pagamos más que nadie. Neptuno 235, esquina a Soledad, U 1360. V-9

M-2655 COMPRO MAQUINAS
Coser Singer ovillo central, máquinas escribir, burós, máquinas sumar. Todas clases muebles de oficina. Juegos cuarto, comedor, sala, recibidor, radios. «La Nueva Regente», Salud número 1, casi esquina a Galiano.
VENDEMOS DE TODO. C-9

COMPRAMOS MUEBLES, MAQUINAS de coser, de escribir y objetos de arte, pagamos más que nadie. Llame al teléfono M-2104. C.9

«EL AGUILA IMPERIAL»: SE COMPRAN muebles modernos, de oficina, máquinas de coser, camas de hierro. Se venden en todas contidades. Telf. A-9068, Monserrate 125. C-9

A-7795 Compramos Muebles
Modernos y de todas clases. Pagamos más que nadie. Vamos en seguida a domicilio. Monte número 85, entre Aguila y Amistad. También alquilamos y vendemos a los precios más bajos. Recuerde: A-7795. C-9

COMPRAMOS Y VENDEMOS
Muebles modernos, redios, máquinas coser, escribir, lámparas y objetos de arte. Pagamos bien. «La América», teléfono I.2262. Jesús del Monte No. 230. C.9

ORO Y PLATA
Compramos prendas, monedas de oro, cubanas, americanas y otras naciones. Juegos u objetos de plata, de cualquier clase, sanos o rotos.
CARBALLAL Y HERMANOS
San Rafael 138, entre Gervasio y Belascoaín. U-5744. Pagamos más que nadie y vamos a domicilio. C-9

COMPRAMOS
MUEBLES, MAQUINAS ESCRIBIR Y coser, usadas. Recibimos muebles en fondo de su compra. pagándolos a buen precio. Díaz y Chao, Neptuno número 197 y 200, entre Belascoaín y Lucena. U-5154. C-9

COMPRE, VENDA O EMPEÑE
En «La Regencia», Suárez 8 y 10. Teléfono: A-6628. Joyas, muebles, lámparas, objetos de Arte, ropa, equipajes, radios, etc. C-9

A 9115: COMPRO MAQUINAS
«Singer», nuestra especialidad
También radios, muebles, etc. Pagamos bien. Avísenos: A-9115 o venga a la Casa Arias, Angeles 38, esquina a Sitios. Vendemos, cambiamos y arreglamos. Tenemos piezas. No olvide: A-9115. C-9

U-5933: COMPRO MUEBLES, RADIOS, pianos, máquina sumar, coser, escribir, objetos de Arte, útiles para profesionales, lunas viejas. Liquido casas completas. Operaciones rápidas: U-5933. C-9

M-9136
Compro máquinas coser, escribir, archivos, contadoras, vidrieras, mostradores, enseres completos, café, oficinas, neveras, pianos, radios, lámparas, baúles, maletas, compro de todo. Avise a esta casa negocio rápido. M-9136. C-9

M-2655: COMPRO MUEBLES
Juegos de todas clases, piezas sueltas, máquinas coser, escribir, sumar, baúles, maletas. Cambiamos por sus muebles, radios. «La Nueva Regente», Salud número 1, casi esquina a Galiano.
VENDEMOS EQUIPAJES. C-9

10 UTILES DE OFICINAS

MUEBLES DE OFICINAS, COMPRAMOS y vendemos: máquinas de escribir, sumar, calcular, mimeógrafos, satélites, archivos, burós Kardex, libreros cajas seguridad. Compostela 43, entre O-Reilly y Progreso, frente National City Bank. M-8638. C-10

15 OBJETOS VARIOS

COMPRO BOTAS
Medias botas y Bocoyes curados con vino blanco y galones y garrafones en buenas condiciones. Diríjase a Moreno, Teléfono M-8142. C-15

COMPRO CUERDAS Y POSTES PARA Ring de Boxeo. Véame en Hotel Bristol. S. Pérez López. C-15

ARRENDAMIENTOS

v-3 FINCAS RUSTICAS

ARRIENDO CASA DE CAMPO MODERNA, once kilómetros del Capitolio fácil comunicación, $20 mensuales. Informes I.3082. AA-3

ARRIENDO FINQUITA PREPARADA para todo, entre Arroyo Arenas, Coronela y Biltmore. Precio: 12 pesos. FO-2503. AA-3

VENTAS

v-1 CASAS

POR EMBARCAR, VENDO MAGNIFICA casita situada en Carmelina número 3, Reparto Vieja Linda. Precio situación. Informan en la misma. V-1

¡OCASION! 2 CASAS EN 1018 METROS, con buen frente contiguo, sin fabricar, ideal para dos grandes industrias; 7 pesos, terreno y casas. Punto superiorísimo, Habana. Casa Infanta, (Cerro), con portal :$1.300. Prado 19, altos.

PODEMOC OFRECER VERDADERAS oportunidades de adquirir baratísimas y lujosas residencias, quintas, casas para reedificar, pequeñas viviendas y fincas, al contado y a plazos. Tratados directos con propietarios, sin sobreprecios. Prado 19, altos. V 1

GANGA
Neptuno cerca Oquedo. Casa dos pisos, construcción primera clase, mide 13 metros frente. Recibimos ofertas. Informa: Departamento de Bienes de The National City Bank, O-Reilly y Compostela. V 1

CASAS EN GANGA HABANA
Trocadero: esq. 4 plantas: $32,000.
Escobar: esq., 4 plantas: $25.000.
San Rafael: esq. 5 plantas: $100,000.
Animas: esq. 2 plantas: $7,000.
Galiano: esq., 1 planta: $25,000.
Galiano: centro, 3 plantas: $18,000.
Aguacate: centro, 2 plantas: $13,000.
Aguacate: centro, 1 planta: $4,000.
Gervasio: centro, 2 plantas: $7.000.
San Lázaro: centro, dos plantas: $14,000.
Jovellar: centro, 1 planta: $8,300.
Más informes: J. P. Quintana, Chacón 23. M-8182 y FO-2188.

VEDADO
Calle J.: una planta, 6|4, 2 baños: $25,000.
Calle I. 1 planta, 3 cuartos y 2 baños: $10,000.
Calle L. esq., 2 plantas, 2,500 metros: $80,000.
Calle 17: centro, 2 plantas: $39,000.
Calle 17: centro, 683 metros, 7|4 y 2 baños: $12,500.
Calle 25: centro, 300 metros, 4|4 y 2 baños: $12,000.
Calle A. centro, 342 metros, 4|4 y 1 baño: $7,000.
Calle B., centro, 683 metros, 6|4 y 2 baños: $20,000.
Calle C. centro, 683 metros, 6|4 y 2 baños: $19,000.
Más informes: J. P. Quintana, Chacón 23. M-8182 y FO-2188.

ALTURAS DE ALMENDARES
Palacete de esquina, 1,000 metros, 5|4 y 2 baños: $28,000.
Residencia de esquina, 1,900 metros, 4|4 y 2 baños: $21,000.
Residencia de centro, 1,000 metros, 5|4 y 2 baños: $6,500.
Casa centro, 1 planta, 350 metros, 6|4 y 2 baños: $16,500.
Más informes: J. P. Quintana, Chacón 23. M-8182 y FO-2188.

ALTURAS DE ALMENDARES
Calzada de Columbia: Solar de 1,300 varas, a $4.00.
Ave. del Río: Solar de 12x24, a $4.00.
Calle 14: Solar de esq. fraile 25x40. a $4.0.
Ave. del Parque: Solar de 462, $2,500.
Ave. Central: Solar de 1,000 varas: $2,500.
Más informes: J P. Quintana, Chacón 23. M-8182 y FO-2188. V-1

VENDO 5 PROPIEDADES, PEGADAS a Cuatro Caminos, en 15,000 pesos. Rentan 160 pesos, 900 metros. Todo fabricado. Vendo, en Marianao, 9 propiedades, juntas, en 8,000 pesos. Rentan 180 pesos. Negocio nunca visto. Informes: Industria 160, Oficina. García. Telf. A-9477. De 11 a 2. V-1

VENDO FERNANDINA PROXIMO a Monte, casa dos plantas citarón, 2,800. Santos Suárez, media cuadra del tranvía, casa espaciosa, portal, sala, 3 cuartos, baño intercalado, comedor etc. separada de las demás, $2,600, directamente con comprador. Monte 311. Vallongo. V-1

VENDO, EN $1..900, CONCEPCION, 2 cuadras Calzada, Víbora, sala, recibidor, 2 cuartos, baño intercalado, cocina, patio. Todo decorado. Tranvías y ómnibus en la puerta. Alberto Cuervo, Edificio Metropolitana 342. V-1

VENDO, EN $6,000, EDIFICIO MODERNO, 3 plantas, calle Estrella, una cuadra Belascoaín. Cada planta, sala, 2 habitaciones, comedor, baño intercalado. Alberto Cuervo, Edificio Metropolitana 342. V-1

VENDO, EN $8,000, CHALET MODERNO, 3 plantas, calle Santos Suárez, garage, 3 cuartos, lavandería, servicio, sala ,hall, comedor, cocina, closet, servicio; sala, 3 cuartos, baño, 2 terrazas. Alberto Cuervo, Metropolitana 342. V-1

VEDADO: $4,500, CASA DE SOLIDA construcción, una sola planta, parte alta Vedado, jardín, portal, sala, comedor, cinco hermosos cuartos, cielo raso, baño completo, cocina, cuarto y servicio. Salida independiente para criados. Trato directo: H. número 215, altos, entre 21 y 23. V-1

VENDO PROPIEDADES, CAMBIO. Dinero en hipoteca: establecimientos, cafés, fondas, lechería, casas de huéspedes. No compre, sin verme. Informes: Industria 160, Oficina. García. A-9477. V-1

ESTRADA PALMA; CASA MODERNA; portal, sala, comedor, tres cuartos; baño; garage 2.200 pesos. Lawton moderna 900 pesos; Concordia, cerca Galiano 4.600 pesos; San Nicolás dos plantas 5.000 pesos. Teléfono A 9601. V 1

LAS VERDADERAS GANGAS, FUERA del avispero «Corredores», las conocerá. Venga hoy. Trataremos tranquilamente, en reserva. Sola B., entre Milagros y Johnson, Santos Suárez. Vista hace fe.

ALGUNAS OPORTUNIDADES: CASITA citarón, calle Castillo: $800.00, (libre gravamen). ¡Gangazo! Casa, admite altos, con portal, Cerro, (lo mejor): $1,350. Facilidades. Regalo vivienda mampostería: $485.00, (Lawton).

DOS PLANTAS, MODERNISIMAS, 4 cuartos, C|R., San José y Belascoaín $8,000; una planta, azotea, calle Merced: $2,200; casa La Sierra, garage: $2,200, (a plazos); Santos Suárez, ¡preciosa!: $1,250; otra: $3,000. V-1

NO SUFRA, POR CALOR: EN 1,200 pesos, vendo casa en el Reparto Cojímar, portal, sala, comedor, dos habitaciones, jardín a todo alrededor. Terreno de 250 metros. Fabricación, bloques de concreto. Informes: Monte 406, Mueblería. V-1

SE VENDE LA COMODA CASA, SAN Joaquín 98 y medio, acabada de pintar, compuesta de sala, comedor, 3 habitaciones, baño completo intercalado, cocina, su lavadero con agua caliente en todas las llaves y patio. Muy clara y a la brisa. Informan en Concepción número 30. Sr. Bravo. V-1

VENDO EN BARRIO AZUL (ARROYO Apolo) Avenida de Grant, magnífico chalet moderno de mampostería, ladrillo y azotea de cielo raso, jardín, portal, sala, comedor, 2 habitaciones con baño intercalado, cuarto de criado con baño, cocina y despensa, ocupa el terreno con arboleda y agua propia, una superficie total de novecientas ochenta y ocho varas por diez y siete de frente. Precio regalado, $1.900 Informan Sr. Pérez, Telf. A-9055, Neptuno 68, Juguetería. V-1

VENTAS

1 CASAS

VENDO, EN $300.00, TERRENO DE 600 metros, en Bellavista, 2 cuadras Carretera Guanabacoa, frente a la Sinclair, en magnífico punto. Alberto Cuervo, Edificio Metropolitana 342. V-1

VENDO, EN $2,900, ANTIGUA, DOS plantas, Curazao cerca Merced, sala, 2 cuartos, cocina, etc. Mide 75 metros, una cuadra Estación Terminal. Alberto Cuervo, Edificio Metropolitana 342. V-1

URGE VENDER, ARMAS, VIBORA, casa frente, portal, sala, 2 cuartos, comedor, servicio y 7 habitaciones ,al fondo, con entrada independiente, de mampostería. Renta: $40.00 mensuales. López y Cabrera, Obrapía 36, altos. A-3318.

MEDIA CUADRA ESTRADA PALMA, Víbora, jardín, portal, sala, hall, 5 cuartos, baño completo, comedor al fondo, cuartos y servicio criados, garage, patio y traspatio. Fabricado: 270 metros. Citarón: $4,700. López y Cabrera, Obrapía 36, altos. A-3318 y M-7430.

SAN MARIANO, VIBORA, SALA, SALETA, 2 cuartos: $1,600; Justicia, esquina, 4 cuartos: $2,600; Delicias, 2 cuartos: $1,300; Luco, 3 cuartos, moderna: $1,800. López y Cabrera, Obrapía 36, altos. A-3318.

BENJUMEDA. UNA CUADRA BELASCOAIN, sala, saleta, 3 cuartos, comedor. Monolítica: $3,000: Infanta, 3 plantas, comercio, bajos. Grande, moderna: $21,000. López y Cabrera, Obrapía 36, altos. A-3318. V-1

EN LA VIBORA, SE VENDE UN ESPACIOSO chalet, de dos plantas, con jardines, garage y cuarto de chofer. El chalet se compone de lo siguiente: Planta baja: comedor, sala, recibidor, cocina, pantry, cuarto y servicio de criados. Planta alta: cuatro habitaciones, dos baños intercalados, saloncito para biblioteca, recibidor, closets y muchas más comodidades. Su terreno mide unos 800 metros cuadrados y hace esquina. No se quieren curiosos, sino compradores. Precio mínimum: $15,000. Pudiendo dejar la tercera parte en hipoteca, al 8 por ciento anual, por el tiempo que desee. El chalet está situado en el lugar más sano, y no tiene fabricación al lado, que le quite los aires. Informes, solamente de 8 a 12 a. m. Telfs. A-9605 e I-2338. V-1

VENDO, BARATA, CURAZAO 39, planta y media, buena medida, mampostería, azotea, antigua. Dueño: Narciso López número 1, entre Baratillo y San Pedro, entresuelo, de 7 a 9 a. m. V-1

EN LA PARTE MAS SELECTA DE Ampliación Almendares, vendo hermoso chalet moderno. Fabricación lujo, 4 dormitorios, 2 baños. Garage. En la tercera de su costo. Facilidades. F-2064. V-1

CASA MODERNA, DOS PLANTAS, en lo mejor de Santos Suárez. Precio reducido. Facilidades, si se desean. Trato directo. Iravedra, Paz y San Bernardino, «La Segunda Aurora». V-1

VERDADERAS GANGAS: CASA, CALLE Colón. Mide 10.50 por 40 metros: $7,800. Otra, Vedado, M. 17: $5,250. Corrales 222, pegado a Belascoaín: $2,300. Marrero, Aguiar 25. M-7774. V-1

SE VENDE: ALTURAS Y AVENIDA Central Reparto Kohly Residencia de dos plantas, acabada de fabricar, sin estrenar. Con detalles de confort y comodidades. Puede verse a todas horas. Más informes: Teléfono F-3308. V-1

PROPIETARIOS. PARA REPARACIONES, construcciones $20 metro, citarón, monolítico, baños color, llamad Compañía Constructora Fonollar, Neptuno 40, U-3986, M-6357, vamos interior, aprovechen baja ladrillos. V-1

MARIANAO. VENDO BARATISIMA preciosa casa de campo, altos y bajos: lugar saludable, fresco, tranquilo. Garage, jardín, todo cercado. Pueden verse a todas horas. Tomen carrito Zanja y Galiano hasta Reparto Nogueira, calle Almendares. Pregunten Bodega La Rosita. Informan FO.1653. V-1

SIN ESTRENAR
VEALA
VEDADO: QUINTA Y D., ULTIMO confort, sala, 3 cuartos, comedor, baño lujo, cuarto y servicio criados: $8,000. Verla de día. López y Cabrera, Obrapía 36, altos. A-3318.

REGIA CASA, NUEVA, DOS PLANTAS, sala, recibidor, 3 cuartos, baño intercalado lujo, cuarto y servicio de criados, cocina moderna. Fabricación primera, citarón, decorada, a una cuadra de Toyo. Renta: $60.00. Precio: $9,000. López y Cabrera, Obrapía 36, altos. A-3318 y M-7430. V-1

CHALET EN S. M. DE LOS BAÑOS
Cuatro cuartos, grandes, sala, comedor, cuarto de baño, de madera, de primera clase, nuevo; garage, cuarto de criados servicios de criados. Todo independiente. Se vende, muy barato. Diríjase a Omar Gumá, Apartado 13, Jovellanos. V-1

ADMINISTRACION DE BIENES
VILLAR Y HERMANO
Se hacen cargo de propiedades por módica comisión. Amplias garantías. Oficinas: Santos Suárez No. 60. Teléfono I.2897. —Habana.

2 SOLARES

SE VENDE SOLAR EN EL VEDADO en la calle 17 No 611 entre 28 y 30 mide 50 betros de fondo por 7 de frente, con 4 habitaciones que rentan 16 pesos al mes y se da muy barata. Informa su dueño en la misma. V-2

SOLARES EN GANGA: VEDADO, LA Sierra, Almendares, Miramar y Alturas de Miramar. Precios baratísimos. J. P. Quintana, Chacón 23. Telf. M-8182. V-2

MIRAMAR: VENDO, FRENTE AL reloj, espléndida esquina, a la brisa; otro solar, Calle 10; y una casa, en la calle 12, 2 plantas: $17,000. G. Delmonte, Habana 84. A-2474. V-2

GANGA. VENDO 1300 METROS Y seis cuartos en lo mejor de Mantilla. Precio: $300-00 a plazos. Informan: U-6597 y U-7000. V-2

REPARTO KOHLY, SE VENDEN solares en lo más alto Avenida Central, acera sombra. Precio situación Manzana Gómez 264. V-2

EN LA 5a AVENIDA FRENTE AL Miramar Yacht Club, magnífico solar 1042 vs. a $2. Dueño: Avenida 10 esquina a 13 «Villa Lydia», Ampliación de Almendares. V-2

A $2.50 VARA, SE VENDE TERRENO de 1,152 varas en Alturas de Almendares. Informes: FO-7352. V.2

LUYANO: CALLE CUETO, ENTRE Santa Ana y Pérez. Se vende un solar que mide 11 x 35 varas. Precio de situación. Informes: Sr. García, Egido 11, altos. V-2

SE VENDE EL SOLAR DE MANrique y San José, dando plazos largos y cómodos. Informan: Zanja núm. 143. V-2

VENTAS

v-3 FINCAS RUSTICAS

TENGO EN VENTA MAGNIFICAS fincas en San Antonio de los Baños LA Güira, Guanajay, Artemisa y otros lugares, con precios módicos. Informes: A-8875. Díaz Ramos. V-3

VENDO FINCA DE RECREO, 22 MIL metros, gran casa, muchos frutales. Precio: $9,500. Vale el doble. Quintana, Chacón 23. M-8182. V-3

VENDO FINCA 5 y 2|3 CAB. CARRETERA, 30 minutos Habana, gran casa mampostería, terreno tabaco, arboleda, palmas, agua. O.Reilly 11, Montaner, 4 a 6 p.m. V-3

A LOS INDUSTRIALES Y AGRICULTORES
Se venden cuatro caballerías de tierra en la Carretera Central de Pinar del Río, a un kilómetro del pueblo de Candelaria, con una nave, un chalet y dos casas de vivienda y garage, árboles frutales en cantidad, agua abundante, cercada. Costaron catorce mil pesos y posteriormente se han hecho algunas obras de mampostería, instalándose toda la maquinaria necesaria en buen estado para la fabricación de dulces, conservas, almidón y harinas. Todo estó se vende en siete mil pesos, m. oficial, de contado Informa: C. Bernat, Obispo 75, tercer piso, Notaría del Dr. Pastor del Río. Teléfono M-6800, de 2 a 5 p.m. V-3

VEND,O FRENTE CARRETERA finca 1 ¾ caballería, colorada primera, casas, pozo, motor, regadío; 1400 frutales, 250 palmas, $9.500 Informa Cano, San Nicolás 76, altos, 3 a 6p.m. V-3

VENDO MEDIA CABALLERIA FABRICADA terreno llano colorado toda laborable, arboleda frutal, palmar, platanal, pozo, cercada, 1.500 pesos, facilidad de pago. Juan Miguel Fernández, Vereda Nueva V.3

LA PARALIS INFANTIL
Ha sido anunciada esta terrible enfermedad, para el verano próximo. Usted puede evitar que sus hijos la contraigan, aislándolos, en pequeñas colonias campestres. Adquiera hoy su lote en el Reparto de fincas rústicas, «San Pedro», en la Carretera Central, entre «Chateau Madrid» y Arroyo Arenas. Otras familias ya lo hicieron y se encuentran satisfechas de haber invertido allí su dinero. Informes: Telf. F-4047. V-3

v-4 ESTABLECIMIENTOS

SE ALQUILAN EMPEDRADO 75, amplias, y frescas habitaciones. Lugar céntrico. Casa de moralidad. Encargado Sr. Chavonier. V-4

VENDO CAFE LECHERIA DENTRO del comercio tejidos y peletería, 25 pesos diarios venta, facilidad pago, ideal para 2 jóvenes trabajadores. Cuenya, Monte y Someruelos, café. V-4

VENDO UN ALMACEN DE VIVERES, con gran existencia. Venta diaria: 125 pesos. Precio: $4,500. Vale doble. Informes: Industria 160. García. Oficina: A-9477. V-4

VENDO UNA HERMOSA BODEGA cantinera, en 1,600 pesos, 40 pesos de venta. El primero que la vea la compra. Industria 160, Oficina. García. Telf. A-9477. V-4

BODEGAS, CAFES Y LECHERIAS
En los mejores puntos de La Habana, con lo que usted tenga de contado. Si usted no tiene el efectivo suficiente, nosotros le prestamos lo que le falte, con garantía del mismo negocio. Más claro, ni el agua. Informes: San José y Belascoaín, Café, a todas horas. Alvarez y Compañía. V-4

BODEGA LISTA PARA ABRIR
Sola en esquina. Enseres modernos. Alquiler: $20.00, con una Accesoria grande. Más detalles: San José y Belascoaín, Café, a todas horas. Sr. Alvarez. V-4

SE VENDE UN CAFE EN LA CALLE Obispo, gran porvenir para el que quiere trabajar. Informes Bar Cuba y Sol; tratar con el dueño; no corredores. V 4

VENDO ALMACEN DE VIVERES Y tostadero de café Todo o separado en la tercera parte de lo que vale, Vea al señor Diego Pérez. San Miguel 9, entrada por Consulado. Es una verdadera ganga de oportunidad, casa muy barata. V-4

VENDO CAFE LA MEJOR ESQUINA de Monte, no pago alquiler, tengo 2 y retirarse un familiar motivo su venta, negocio a toda prueba, barato Cuenya, Monte y Someruelos. Café. V-4

VENDO GRAN BAR, PUNTO COMERCIAL y tránsito, propios para dos jóvenes. Garantizo buen negocio Véalo para que se convenza, hay contrato y barato alquiler. Informan: Anton Recio y Monte. Benito. Café. V-4

NEGOCIO BODEGA CERCA DE REINA, sin deudas, $900, Arellano 28½ entre Luzy Pocito, de 1 a 3, Víbora. No corredores. V-4

SOLICITO SOCIO PARA CAFE CANTINA esquina antigua Habana posible joven que cubra una plaza sitio puramente comercial con 800 a 1.000 pesos. Cuenya, Monte y Someruelos, Café. V-4

TIENDA DE VIVERES, PANADERIA ropa, pueblo cercano Habana. Vende 100 pesos, diarios, contado. En alquiler, entra maquinaria. Mercancía a balance. Unos $4,000. López y Cabrera, Obrapía 36, altos. A-3318. V-4

VENDO INDUSTRIA, POR NO PODERLA atender. Vende mensual: 4,000 pesos. Verdadero negocio, para dos personas activas, con ganas de hacer dinero. Más detalles: Vivero, Monte y Someruelos, Café. V-4

BUEN NEGOCIO
Vendo Café-Fonda. Punto comercial. No paga alquiler. Por dedicarme a otro negocio, lo doy muy barato. Trato directo con el comprador. Informan: Oficios número 35. Portero. V-4

BODEGAS Y LECHERIAS A $300.
Con facilidades de pago, muy surtidas y sin deudas. No pague regalías. No pierda tiempo buscando; véame. Informes completamente gratis. Suárez, Belascoaín y Figuras. Café de 1 a 6. V-4

VENTAJOSA OPORTUNIDAD A COMERCIANTE poco capital. Vendo lujoso restaurant vidrieras luch y tabacos. Moviliario completamente nuevo modernísimo. Hermoso salón, bellamente decorado. Junto a tranvías y muchas oficinas. De 1 a 2 p.m. Sra. Llamas, Aguila 98. Bajos V-4

GRAN NEGOCIO: VENDO O CAMBIO Bodega, muy surtida, por propiedad. Libre gravamen. No corredor, Diez de Octubre 201. Rafael González. V-4

LECHERIA MONSERRATE $1200
Lujosamente montada, buena venta, no paga alquiler. La vendo para embarcarme. No tiene deudas. Informes: Lealtad 228 esquina a Carmen. De 8 en adelante. V-4

HORROROSAS GANGAS: VENDO EL mejor bar: $100,00 de venta. A prueba. No paga alquiler. Una Vidriera: $300.00. Bodega, con $275.00. Una casa, que vale $1,500, en $500.00 y tomo $2,000, al 2 por ciento. Garantía: más de $100,000. Véame y no pagará sobreprecios. Arrojo, Belascoaín 50, esquina Zanja. V-4

VENTAS

5 BOVEDAS Y PANTEONES

BOVEDAS Y OSARIOS, A ... Traslados de restos. Rosell... rez e Hijo, 8 número 50, entre ... Vedado. F-2382.

GRAN OPORTUNIDAD. ... Panteones y Bóvedas en lo ... del Cementerio, por mitad de ... cio. Francisco López. Telf F-...

6 Automóviles y Accesorios

VENDO MAGNIFICO FORD coupé, dos asientos, cinco ... alambre, herramientas, perfecto ... cionamiento. Precio: $200. «La ... González», San Rafael y Lucena.

FORD 4 PUERTAS, $195; CHEV... let 31 con radio, $395; Oakland ... cuña Ford, $290; otra, $150; ... let, $180; Ford abierto, $175. ... drado No. 1, M-4002. Braña.

MARQUETTE. SE VENDE EN ... fectas condiciones, se da ... Oquendo 72, hasta las 12 a.m.

CHEVROLET 1932. VENDO ... embarcar, poco uso, coupé ... sajeros, seis ruedas alambre ... libre, muy económico. Condic... mecánicas excelentes. Edificio ... faro. Calzada y M. Garage. F-...

AUTOS DE USO
Todos en perfectas condiciones de mecánica y gomas. Damos facilidades para el pago. Tenemos gran cantidad de todos los tipos y modelos. Todos nuestros carros son R. y G. Háganos una visita, antes de hacer su compra y se ahorrará dinero. Agencia Ford, de Belascoaín 171, esquina a Peñalver.

SE VENDEN 3 MAQUINAS CERRADAS 5 pasajeros; Dodge del ... 30; Gran Paige 31; Nasch,28 en perfectas condiciones. Informes ... da 1, Vedado, Fuentes.

SE VENDE CUPE FORD V8, ... Mario Alzugaray, FO-1169 de ... 10 a.m. y de 2 a 4 p.m.

VENDO DODGE BROTHERS DE... en perfectas condiciones, 4 gomas de paquete, abierto, 130 pesos. Lo... na 8½, entre San Miguel y San Rafael.

BUICK DEL 29, CERRADO, CUATRO puertas, en perfectas condiciones verdadera ganga. Informan: Garage Correos. Oficios 38; Telf. M 40...

CAMIONES DE USO

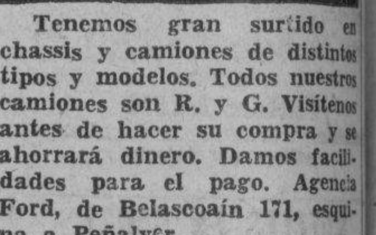

Tenemos gran surtido en chassis y camiones de distintos tipos y modelos. Todos nuestros camiones son R. y G. Visítenos antes de hacer su compra y se ahorrará dinero. Damos facilidades para el pago. Agencia Ford, de Belascoaín 171, esquina a Peñalver.

SE VENDE UN DODGE DEL 31, ... gomas nuevas, repuesto sin estrenar. En Zulueta 36 G, al lado ... Martí.

SE VENDE CUÑA FORD, TIPO COmercial, en perfectas condiciones de uso. Puede verse, de 5 y media a ... en 11 número 188, entre H. e I., Vedado.

VENDO DODGE DEL 31 EN MUY buenas condiciones mecánicas; seis gomas y pintura nuevas; excelente oportunidad. Garage de Eloy, Mercaderes y O-Reilly. V 6

SE VENDE CHEVROLET CERRADO dos puertas, del 33 al 34. Está como nuevo y se dan facilidades de pago. Puede verse, hasta las 2 p. m.: Carlos III número 12, garage. V-6

FORD DOS PUERTAS 1934, FLAmante, Dominguez 17 C, M-3... también una cuña 1932. V-6

VENDO DOCHE 31, CERRADO ... quito, cuatro puertas, seis ruedas, gomas y pintura nuevas; Gran Paige 30, cerrado, 7 pasajeros, vestidura cuero Sedán, baratos, Ayestarán 51, esquina Tulipán. V-6

SE VENDE UN BUEN DODGE DEL 28 al 29, cerrado, 4 puertas, 6 cristales, puede verse en la piquera ... Carreño. V-6

DODGE DEL 30 CERRADO, 6 CILINdros ruedas laterales; Ford 29 y ... abiertos y cerrados; Buick 29 abierto, ligero cuña Chevrolet 28, cerrada. Villegas y Teniente Rey, vidriera café. V-6

SE VENDE UN «CHEVROLET» FLAmante, cerrado, cuatro puertas, rueda libre, cambio sincrónico. Modelo 1932, casi nuevo. Garage Industrial No. 8 entre Genios y Refugio, de 12½ a 2½ p.m. y de 6 a 7 y media p.m. Preguntar por Benito o por Jesús. V-6

SE VENDE UN DE SOTO CERRADO 4 puertas, del año 30, está completamente nuevo, véalo en Oficios No. 38, frente al Correo. Garage. V-6

PARA MOTOCICLETAS ACCESORIOS o cualquier reparación la casa PRESAS es siempre una garantía, nuestros precios no tienen competencia. J. Presas, Amargura 51, teléfono A.7769. V-6

v-7 MAQUINARIAS

PESAS DE MOSTRADOR, BASCULAS usadas, de diferentes marcas. Garantizadas. Liquido baratas, procedentes de Compañías que cambian por pesas nuevas «Toledo». M. Amenguel, Agencia de Pesas «Toledo». A-7807, Habana y Chacón. V-7

Si posee usted un equipo de bombeo, SIN TENER un servicio de agua eficiente, cámbielo por un equipo DURO, el equipo que asegura un servicio CONTINUADO y ECONOMICO. Usted podrá siempre depender de él.
Solicite informes.
SIERRA, RORIGUDEZ Y CO.
Fábrica Nacional de Carbones
Amargura 52
Teléfono: A-4347
STEELCOTE, la Joya de los Esmaltes No hay otro esmalte que proporcione resultados comparables con tan poco material y trabajo. El Esmalte STEELCOTE a base de Caucho, es un producto UNICO. Para autos, muebles y demás objetos. V-7

M.E.C.D. 2016

VENTAS

V-7 MAQUINARIAS

EL CENTRAL», COMPRA Y VENTA de maquinaria, motores de petróleo, gasolina, eléctrico y de vapor, molinos de harina y sal, bombas de agua y tuberías, trasmisiones, poleas, correas, chumaceras, calderas y efectos eléctricos, Cristina 38-D., esquina San Felipe. Telf. X-1615. Vicente Sánchez, Habana. V-7

REFRIGERACION

Planchas de Corcho, Juntas de goma para puertas de Nevera, Accesorios en general y equipos automáticos LIPMAN. Compañía Cubana de Refrigeración, Arroyo y Cristina, Habana.

LA MEJOR SOLDADURA DE ESTAÑO que viene a Cuba. Mitad y mitad, absolutamente garantizada, a 31 cts. lb. Metal patente, alta velocidad, garantía completa a 40 y 60 cts lb. Casa seria, devuelvo el dinero si no es como ofrezco. Vendo también de acuerdo con especificaciones especiales de los señores Ingenieros y mecánicos. Infanta 46, esquina a Zaldo, condición especial de patentes y metales para cojinetes. V.7

8 DE ANIMALES

VENDO BONITA JACA CAMINADORA, siete cuartas, cinco años, $80. Potro bayo, 6½ cuartas, 3 y medio años, caminador, $60. Caballito cruzado pony para niño $10. Informan: I-3435. V-8

YEGUA PONI, JOVEN, COLOR DORADA con su montura tejana, nueva. Serafina y Castillo, Luyanó Juanelo. Teléfono M-3205. V-8

VACAS RECIEN PARIDAS Y UNA próxima a parir. Real y Jesús María, Marianao. Cuba e Italia, almacén de víveres. V-8

SE VENDEN VACAS CRIOLLAS de leche, también horras y algunos añojos y añojas, y un caballo criollo de paso. Informan teléfonos FO.7436 y M.2066. V-8

VENDEMOS VACAS Y NOVILLAS recentinas, cruzadas, 10 litros, en adelante, añojas; novillas y un toro, de las mejores marcas: Holstein y Jersey. Informan: Ayestarán número 1. Telf. U-1129. V-8

9 MUEBLES Y PRENDAS

La Casa Mosquera
San Rafael 129 y 131. Telf. U 5437

Amueble su casa con gusto y con poco dinero. También le cambiamos sus muebles o hacemos el negocio que más le convenga. Háganos una visita, no perderá tiempo. La Casa Mosquera, San Rafael 129 y 131. Telf. U-5437. V 9

MUEBLES A PLAZOS

Para el hogar y oficina. Tenemos los estilos más variados al alcance de todas las fortunas.

"LA IDEA"

Angeles número 3 y Reina número 23, frente a la Plaza del Vapor.

Teléfono A-1619

Cambiamos muebles y alquilamos sillas de tijera. V 9

MUEBLES EN GANGA

Juegos cuarto: $30.00; sala: $15.00; comedor: $30.00; escaparates: $8.00; con lunas, $15.00; mesas correderas: $4.00; aparadores: $6.00; seis sillas y 2 sillones: $10.00; máquinas de coser. Se cambian y compran toda clase de muebles, pagando ... Se da dinero sobre joyas, muebles y objetos de arte.
LA PRINCESA. SAN RAFAEL 107
Entre Escobar y Gervasio. U-7923 V 9

3 SILLONES

Liquidamos tres sillones de paquete, a precio especial. Es una verdadera ganga. Véalos en

"EL PALACIO DE LA MODA"
Angeles 18. Telf. A-9757. V-9

JUEGO CUARTO ARTE MODERNO, está nuevo, $20, por embarcar, de 3 cuerpos, $30.00; comedor, $25 00, radio Víctor, $$25.00, todo como quiera, Sitios 40 San Nicolás y Rayo. V-9

DOS JUEGOS CUARTOS, SON MODERNOS, buen estado, de dos cuerpos, $20, y 3 cuerpos, $25, radio, aparador, mesa, cama, todos regalados. Neptuno 220, entre Aramburo y Soledad. V-9

VENDO JUEGO CUARTO MODERNO: $20; otro mejor, 3 cuerpos, baratísimo; sala, caoba: $35, modernísima; comedor 9 piezas, Jesús del Monte 27, altos, una cuadra esquina de Tejas. V-9

URGENTE VENDO CUARTO MODERNO $25; otro 3 cuerpos último tipo, sala, 9 piezas, comedor 9 piezas, todos caoba, arte moderno. San Joaquín 60, Monte y Omoa. V-9

VENDO JUEGO CUARTO $25.00. otro 3 cuerpos, $40; juego caballero, $20.00; Chifonier, $5.00; cama, $4; aparador, vitrina, mesa, sillas sueltas baratas. Maloja 151, antiguo. Lealtad y Escobar. V-9

VENTAS

9 MUEBLES Y PRENDAS

VENDO NEVERA MARCA CRISTAL chica, con su botellón $15.00. Concordia 156, D, altos. V-9

SE VENDE UN JUEGO DE CUARTO de caoba moderno y una vitrina, y arreglo muebles y pinto, reforma, los pongo modernos. Calle 13 entre Dolores y Concepción, telf. X-2113. V-9

FAMILIA VENDE CUARTO, ULTIMO modelo. Costó $350.00. Doy menos mitad; sala: $35.00, comedor, elegante, Renacimiento Español; radio gabinete, lámparas: $8.00, Salud 54, entre Escobar y Lealtad. V-9

LIQUIDO MUEBLES DE MI CASA: juegos sala, cuarto, recibidor, libreros, radios, cuadros, neveras lámparas. Si no está peleado con su dinero véame antes comprar. Monte 406, Esquina Tejas. Romero. V-9

POR TRASLADARME, VENDO TODO todos los muebles de una casa: regio juego de cuarto, caoba, Arte Nuevo, completo, de 400 pesos, lo doy menos mitad valor, sólo tres meses de uso, intacto; otro, dos cuerpos, 50 pesos; un chaisslong y otras cosas, casi regaladas. Necesito vender en seguida, San Rafael 143-E., entre Aramburu y Soledad. No trato con mueblistas. V-9

VENDO PRECIOSO COMEDOR, REnacimiento Español, con cuero repujado; cuarto, 3 cuerpos, Arte Moderno, lujoso butacón; recibidor Renacimiento. lámparas, adornos. Todo muy barato, Prado 27, altos. V-9

VENDO JUEGO DE CUARTO, ARTE moderno: $23.00; otro, 3 cuerpos: $30.00; juego de sala: $15.00; lámpara de sala: $7.00; radio: $30.00; juego comedor: $28.00; dos sillones: $6.00, Lealtad 145-B., entre Reina y Salud. V-9

HOY MISMO VENDO EMBARCO, juego cuarto 3 cuerpos, $33, otro regio 3 cuerpos, $55, comedor, $47, recibidor, $32, todo nuevo, moderno, (ganga). Escobar 9, bajos, entre San Lázaro y Lagunas V-9

FAMILIA VENDE LUJOSO CUARTO último modelo, 3 cuerpos, costó $400-00 en $115-00. comedor; $65.00; otro regio; librero, Renacimiento; lámpara: $5.00. Concordia número 127, entre Belascoaín y Gervasio. V-9

"LA PREDILECTA"
SAN RAFAEL 141

Realiza enorme cantidad de objetos de Arte, antigüedades, objetos de plata, lámparas, gobelinos y alfombras e infinidad de objetos.

"LA PREDILECTA"
San Rafael y Oquendo. Telf. U-2530. V-9

VENDO MAQUINA «SINGER», OVIllo central. Está completamente nueva. Se da muy barata, por no necesitarla. Véala: Angeles 23, bajos, entre Maloja y Sitios. V-9

LA CASA INGLESA
VENTA ESPECIAL

Sólo por este mes, de los muchos y valiosos objetos de Arte, antigüedades, figuras bronce, lámparas, paravanes, radios, pianos, vitrolas, platos, cuadros óleos, gobelinos, muebles. Especial surtido en equipajes para embarques, **Salud número 9, esquina a Rayo. M-7179.** V-9

SE VENDEN DOS JUEGOS REGIOS de cuartos, de tres y dos cuerpos, caoba, maciza, completo, elegantes; butacón nogal, barniz muñeca, Concordia 181-C., entre Hospital y Aramburu. V-9

REMATO, URGENTEMENTE: JUEgos modernos de cuarto, pianos, radios, vidrieras, cajas caudales, bomba agua, motores eléctricos, molino café, batidores, ortofónicas, baúles, automóvil Lincoln, 7 pasajeros, Egido 18, bajos. V-9

OBJETOS DE ARTE Y JOYAS. LIquidamos: porcelanas, figuras de bronce y marfil plata, lámparas, radios, Frigidaire, relojes para pared y pie, gobelinos, juegos cuarto sala, comedor recibidor mesas marmol, juegos cubiertos de plata, muebles antiguos. También liquidamos enorme surtido en joyería fina **"Los Tres Hermanos", Consulado 94. A-4775.** V-9

CASA FERRO

Gloria 123, entre Indio y San Nicolás. M-1296. Realizamos: juegos de cuartos, (3 cuerpos); juegos de cuartos, (2 cuerpos); juegos recibidor, juegos comedor, juegos sala, radios, pianolas, máquinas coser, Frigidaire, neveras y demás muebles, a precios nunca soñados. Visítenos y se convencerá. V--9

VENTAS

9 MUEBLES Y PRENDAS

«EL RIS», REINA No.22, TIENE que dejar local día 30. Liquida gran surtido lámparas modernas, sala, cuarto y comedor, desde $3.00 hasta $20.00. Juegos cuarto, recibidor y comedor $25.00. V-9

REGALAMOS MUEBLES

Juegos cuartos, 3 cuerpos, desde $40.00; 2 cuerpos: $30.00; comedor, sala, piezas sueltas, radios, neveras, máquinas coser, «La Nueva Regente», Salud número 1, casi esquina a Galiano.

COMPRAMOS DE TODO: M-2655
V-9

EN MUEBLES, TENEMOS EL MAyor surtido, en clásicos y novísimos modelos. Muy baratos, al contado y con ventajosas facilidades de pago.

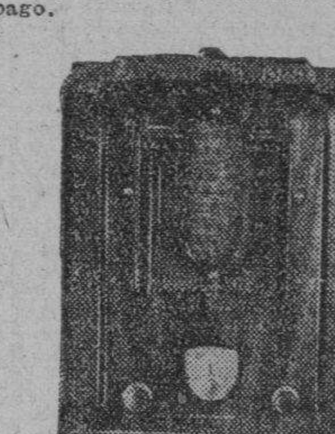

DISTRIBUIDORES DEL SIN RIVAL radio «Colonial», de toda onda. «La Voz del Mundo», la más clara. Pida demostraciones y visite la exposición permanente de la Casa de Ruisánchez, Angeles 13 y Estrella, del 25 al 31. Telf. A-2024. V-12

POR TENER QUE REDUCIRSE, SE venden en Cuba 21 A, altos, tres juegos de cuarto, estilo antiguo y uno de comedor, lámparas, etc. V 9

SE VENDE VAJILLA PORCELANA francesa Limougef, de poco uso, propia para los que vayan a contraer nupcias. Informan: Edificio Carreño, 5o piso, letra I, No. 2 V-9

Muebles Baratos

A verdaderos precios de gangas Liquidación permanente de juegos de sala, cuarto y comedor.

VENGA A VERNOS EN SEGUIDA

Ahorrará dinero. Facilidades de pago. Tomamos sus muebles a cambio. «La Casa López», Belascoaín 76, entre Jesús Peregrino y Pocito. Telf. U-4541. V-9

«EL RIS», LIQUIDA TODA SU EXIStencia, por tener que dejar el local: juegos de cuartos completos: $25.00; recibidor, moderno: $25.00; comedor: $25.00 a $30.00; camas nuevas: $4.00, Reina 22. V-9

SALUD 11

Gran liquidación de muebles, lámparas, juegos de cuartos, sala, comedor, recibidor, sillas, sillones, neveras, Frigidaires de cantina, cantina-mostradores, vidrieras, cajas-hierro, contadora, molinos de café. Gran surtido en equipajes nuevos y de uso. Muebles de oficina. Comprensor para pintar. En esta casa encuentran todo lo que necesiten. Visítenos: Salud 11. M-9136. V-9

MUEBLES A PLAZOS

Gran surtido en juegos de cuarto, comedor y sala y piezas sueltas. Cambiamos muebles de uso, por nuevos. San Rafael 136 .Telf. U-5157.

LA CASA FERREIRO
V-9

SE VENDE BARATO FRIGIDAIRE de uso. Está en magnífico estado. Informes: FO-7352 V.9

EN MUEBLES

Somos únicos por el surtido más extenso y novísimo, su sólida construcción y enormes facilidades en los pagos.

CAO Y VARELA

Neptuno números 182 y 187. V-9

"CASA ARECHAGA"
«EL SIGLO»
TALLER DE EBANISTERIA

Si usted necesita muebles, visite esta casa donde encontrará preciosidades, por poco dinero. Compre directamente y comprará lo mejor. **Manrique 189. Telf. A-6135.** V-9

REGALO MUEBLES
LE BRINDAMOS LOS MEJORES

muebles desde los más modestos a los más lujosos, por módico precio. Grandes facilidades de pago. Especialidades en fabricación Díaz y Chao Neptuno 197 y 200 entre Belascoaín y Lucena U 5154 V.9

MUEBLES BARATOS

Juegos cuarto, desde $25.00 a $140.00; sala, desde $15.00, hasta $80.00; comedor, caoba, Arte Moderno, desde $55.00; aparadores nuevos, $9.00; camas, cunas, sillerías de todas clases. Hacemos cambios de nuevos por usado. Visítenos antes de comprar y ahorrará dinero. «La Casa Bahamonde», Monte 146, entre Figuras y Carmen. A-2035. V-9

BAULES Y MALETAS

Muebles de Oficinas. Se liquidan a precios baratísimos, en «La Nacional», Villegas 93, entre Teniente Rey y Amargura. A-9915. V-9

POR EMBARCARME, VENDO TOdos los muebles de mi casa. Están en buen estado. Véalos, en Consulado número 92, bajos. V-9

VENTAS

V-9 MUEBLES Y PRENDAS

MUEBLES EN GANGA

Juego de cuarto, Arte Moderno, $4.00 mensuales. comedor, caoba último estilo $3.00 mensuales; sala o recibidor, modernísimos, $3.00 mensuales; juego cuarto 3 cuerpos, caoba, últimas creaciones $5.00 mensuales Precios muy bajos.

"LA EMINENCIA", NEPTUNO 188 V.9

TERMINO LA CANDELA POR EL cerca establecido sin claudicaciones y todo esto parace un paraíso, paz en la tierra y gloria en las alturas, sin disparar un cartucho. «La Casa Ros y Novoa» está tirando, como vulgarmente se dice, la casa por la ventana con sus ventas a plazos. Y después de visitarnos en Galiano noventicuatro, es muy conveniente para su salud usar el jabón Castilla natural Rosnovoa, J. Naveira, S. en C. V.9

LIQUIDAMOS FLUSES, CAPAS Barragán, mantones Manila y toda clase ropa, muebles y alhajas. Empeñamos y compramos muebles, máquinas coser, ropa hombre y objetos Arte. **Los Jimaguas, Suárez y Misión. A-3339.** V-9

BAULES Y MALETAS

Todas clases se venden muy baratos o se cambian por otros objetos en la casa de Préstamos La Sociedad, Suárez 34, entre Apodaca y Gloria, teléfono A.7589. V.9

10 UTILES DE OFICINAS

MUEBLES DE OFICINA, VENDO y compro: escribir, sumar, mimeógrafos, archivos, cajas para documentos, sillas giratorias, burós, libreros Kardex tarjeteros, satélites armarios acero. Progreso 3, esquina a Aguacate. Telf. M-8638. V-10

BOLSA DE MUEBLES
DE OFICINA

COMPRAMOS Y VENDEMOS

MUEBLES CAOBA Y ACERO. DESde una gaveta, al equip de Banco, a precio de remate. Especialidad: Cines, Colegios, Bar, Biblioteca, Cajas Seguridad. **Compostela número 55, cerca Obispo. A-7744.** V 10

10 Instrumentos de Música

GRAN PIANO, DE LO MAS MODERno. Está casi nuevo. Lo vendo en $59.00. Venga, véalo y convénzase, Dragones, frente al Teatro Martí. V-11

PIANO J. ESTOWERS, NUEVO, COStó mil pesos, se muestra propiedad lo regalo 70 pesos; juego recibidor arte moderno, comedor, lámparas cuarto, urgente. Malecón 294, altos, entre Lealtad y Escobar. V-11

VENDO PIANO FRANCES, PROPIO para estudios mayores por sus excelentes voces magníficas condiciones, lo doy con banqueta como un regalo; $18.00. Real 50, bodega Puentes Grandes. V-11

PIANOLA COMO NUEVA CON ROllero caoba, sonando perfectamente liquídola primera oferta razonable, sin grandes a piraciones, véala y otrezca. Piñera letra C, entre Falgueras y Vista Hermosa. Cerro. V-11

"LA PREDILECTA"
SAN RAFAEL 141

PIANOS DE OCASION

Realizamos enorme surtido a precios increíbles y con facilidades de pagos. Verticales y cuarto de cola, propios para personas de gusto. Visite nuestra Exposición y se convencerá **San Rafael y Oquendo. Telf. U-2530.** V.11

PIANO «STEINWAY», CUARTO COla y «Ronisch», vertical, como nuevos. Precios de liquidación. Facilidades de pagos, San Rafael número 57, esquina a Campanario.

AFINADORES

AFINE SU PIANO, POR $2.00, CON toda garantía y seguridad. Manuel Domínguez, afinador mecánico, graduado en la Escuela «Danguard», de New York Taller de Reparaciones, Zulueta 36 y medio. Telf. M-3040. Af.

12 RADIOS

POR EMBARCAR VENDO MAGNIfico radio de onda corta y larga. Se oye muy bien Europa. Véalo en Concordia No. 73, altos, esquina a Perseverancia. V-12

RADIOLA R.C.A. 60 EN PERFECtas condiciones, se vende en $18. Tengo otro radio de $10. San Miguel No. 129 altos, entre Gervasio y Escobar. V-12

VENTAS

12 RADIOS

RADIO VICTOR, ELEGANTE MUEble. Costó $200, por rápido embarque, regalo menos de $30.00. Coge México y Estados Unidos. Tiene gran des voces. Neptuno 220, entre Aramburo y Soledad. V-12

RADIO R.C.A., VICTOR, DE REgio mueble Costó $150.00. Está nuevo: $28.00, como el piano y todo lo demás de la casa. Baratísimo. Sitios 40, entre Rayo y San Nicolás. V-12

VENDO RADIOS USADOS

Desde $10 R.C.A. «Victor», Majestic y otros baratísimos, funcionando correctamente. RADIOS GRUNOW 1935, todas ondas, desde $5.00 mensuales, un año garantía. Acepto Radios, Pianos, parte pago. Demostramos todas horas. Jesús del Monte, 27, altos, una cuadra Esquina de Tejas. A-5704. V-12

VENDO RADIO R.C.A. 66 GABInete, ocho tubos, grandes voces, por no poderlo usar, casi regalado. Concordia 156, D, altos. V-12

OPORTUNIDAD. RADIO RCA PREciosísimo, prácticamente nuevo, costó 325 pesos, regalo 60 pesos; otro RCA siete bombillos regalo 17 pesos. Véalos, Campanario 191, D, altos, esquina Concepción de la Valla. M-8542. V 12

OFERTA SENSACIONAL
RADIOS «GRUNOW» 1935

Regalo un juego de bombillos, a toda persona que compre un «Grunow», a plazos o contado. También admito como fondo, parte pago: radios, ortofónicas, pianolas. Soliciten demostración, Campanario 191-D., altos, esquina a Concepción de la Valla. Telf. M-8542. V-12

GRAN OPORTUNIDAD: POR NUEVO contrato con otra fábrica, obligan a liquidar todos los de otras marcas. Vendemos chassis nuevos, Mid-west, de cinco bandas de sintonización, diez bombillos: $55.00, y de otras varias marcas. Mueblería «La Moda», Galiano y Neptuno. V-12

RADIOS VICTOR 1935

Los nuevos trotamundo convierten al mundo entero en una sala de conciertos. Adquiera uno con grandes facilidades. Admito como parte de pago Radios inferiores. Pianos, Pianolas. Rosales, I-3304. V-12

VENDO RADIOS GRUNOW ONDA corta y larga, desde $5.00 mensuales. $40.00 contado. Solicite demostración al teléfono U.5417, acepto radios parte pago, también tengo de uso Majestic RCA y otros desde $12 en adelante Hornos No. 8, altos, entre Príncipe y Vapor. V-12

RADIOS PARA AUTOMOVILES, FINcas u hogar, grandes y chicos, con toda garantía. Facilidades pago. No deje pasar esta oportunidad. «La Predilecta», San Rafael 171, entre Oquendo y Marqués González. U-1729. V-12

RADIOS AL POR MAYOR: NUEvos de todas marcas y tamaños y alcance. Escriba indicando sus necesidades. Embarcamos por expresos, correo o flete. Midgets desde $6.00. Radio Export 3675 Broadway New York. V-12

VENDO RADIO R.C.A. 66 GABInete nueve bombillos, por no poderlo usar, en un precio regalado. Concordia 156, D, altos. V-12

RADIOS DE USO: MAJESTIC, $40.00; Crosley, gabinete, $20.00; RCA.: $30.00; De Luxe: $15.00; Victor, RE-75, con fonógrafo: 100.00, Acosta número 115, esquina Egido. V-12

13 LIBROS E IMPRESOS

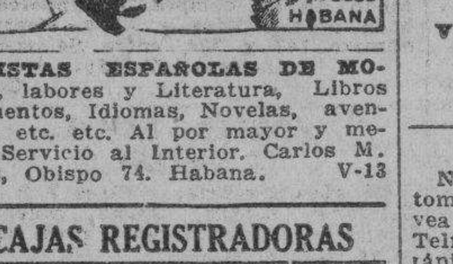

REVISTAS ESPAÑOLAS DE MOdas, labores y Literatura, Libros de Cuentos, Idiomas, Novelas, aventuras, etc. etc. Al por mayor y menor. Servicio al Interior. Carlos M. López, Obispo 74. Habana. V-13

14 CAJAS REGISTRADORAS

REGISTRADORAS NATIONAL, MOdernas, a plazos. Cambio niqueladas, antiguas, por modernas. Se reconstruyen, reparan, limpian, niquelan, esmaltan, por mecánicos de Fábrica. Visite esta casa, San Rafael 51. V-14

15 OBJETOS VARIOS

LECHEROS. SE VENDE UN MOStrador de mármol de 9 pies de largo por 3 de ancho con su estructura de tubería, una nevera con capacidad para 150 litros sin estrenar y tres cestos para repartir pomos, todo muy barato. Mercaderes No. 2, moderno. Pregunten por Braña. V 15

SE VENDEN, A UN PRECIO RAZOnable: una vidriera refrigeradora, propia para lunch o establecimiento, marca «McCray»; y una pesa, con escala computadora, de 30 libras, marca «Stimpson», en perfectas condiciones. Informan en Aguila 99, entre San Miguel y Neptuno, a todas horas. V-15

FARMACIAS, LABORATORIOS, CLInicas, hospitales, médicos. Ofrecemos utensilios a precios rezonables. Algunas oportunidades para vendedores. Gándara y González, Hospital y San Rafael. Habana. Telf. U.4097.

Vidrieras, Contadora
COMPRAMOS Y VENDEMOS: MEsas, Vitrolites, Molinos Café, Sillas, Pasteleras, Pesas, Banquetas. Enseres Comercio en general. Servimos pedidos al Interior. **Cano**, Habana 116 y medio, entre Teniente Rey y Amargura.

VENTAS

15 OBJETOS VARIOS

TERCEROLAS

Ganga. Se liquidan 500 tercerolas vacías. Se vende el lote completo o en pequeñas partidas. A Alemany, Lamparilla número 64. Apartado 1674. V-15

PO-KE-NO ES EL JUEGO DE MOda entre la gente «bien» americana de New York, Hollywood , Palm-Beach, Miami, Newport, etc. Compre uno y se convencerá. De venta: Casa «Wilson.» Obispo 52. Habana. Depósito: Sr. López, Cerro 601, Habana. V-15

MESAS DE BILLAR. VENDO DOS de viuda 5x10 Brunswick completas, bolas grandes. Informan a todas horas, Pedro Díaz, Martí número 25. Guanabacoa. V-15

CAJAS CONTADORAS. PARA COMpra, venta, cambio, o reparación llame a Roca, 20 años de práctica. Exjefe de taller de la «National» Habana 111. Roca. Telf I.3894. R-7

REPARACIONES

9 MUEBLES Y PRENDAS

TALLER DE REPARACION DE muebles en general, barnizamos, esmaltamos, tapizamos y reformamos toda clase de muebles, seriedad, garantía. teléfono F-5902, 17 No. 351, entre A y Paseo. R-9

J. DANZO (de «LA CASA MIMbre») Reparación de muebles de mimbre, Esmaltes, dorados, pátina, cojines, asientos de ómnibus, sillas café al aire libre. Campanario 118. M-3402. R-9

REPARAMOS SUS MUEBLES, POR poco dinero, dejándolos nuevos. Casa Pardo: U-5761. Los modernizamos, barnizamos a muñeca, esmaltamos «Duco», pinturas mimbres, a vapor, tapicería en general. Azogamos espejos. Trabajos garantizados, San Rafael núm. 130. R-9

CASA «CORO», REPARAMOS MUEbles, trabajos de gusto, combinaciones de maderas, chapas y tapicerías. Barnizo toda clase muebles. Especialidades en colores. Limpieza de muebles a domicilio. Garantía. Precios módicos, Estrella 27, entre Angeles y Aguila. M-2127. R-9

TALLER DE TAPICERIA, BARniz de muñeca y pinturas finas, de Pedro García Espinosa, en San Rafael 143-B , entre Aramburu y Soledad, teléfono U.4424. Recuerde que tener sus muebles en estado flamante, es sinónimo de prosperidad. ¡Arréglelos! R9

v-12 RADIOS

SI SU RADIO NO FUNCIONA O funciona defectuoso, avise al teléfono M-7007 y se lo examinaremos gratis. Taller Moderno, Aguila frente a la Cuban Telephone Company.

¡CUIDADO CON SU RADIO! NO LO confíe a cualquiera. Un radio no es un objeto sencillo. Su ciencia es una de las más complicadas y difíciles que actualmente existen. Si el suyo no funciona, llame al F-1515: Sres. Jiménez y Fernández. Graduados en los Estados Unidos y en Cuba. R-12

DINERO-HIPOTECA

d2 SE OFRECE

PRESTAMOS
Dinero sobre joyas
Desde el 1%
Vendemos joyas, baúles y maletas
Se compra oro.
LA PERLA
Amistad 84, esq. a Galiano.

DINERO

No pierda tiempo. Cuando necesite tomar dinero en hipoteca o pagarés, vea a M. Fernández, San Ignacio 50. Telf. A 4432. De 2 a 5. Operación rápida y absoluta reserva

FACILITO DINERO, SOBRE BOVEdas y panteones, desde $50 00. También hipotecas, Habana y Repartos, desde $300.00. Firmo en el día. Muca reserva. J. Llanes, Sitios 42, esquina San Nicolás. M-2632. D-2

d3 BONOS Y ACCIONES

SE CEDE CREDITO HIPOTECARIO 2.300 pesos en lo mejor calle Santa Emilia; también contrato punto inmejorable kiosco refresco o venta de billetes Lotería. Metropolitana 202. Perera. De 9 a 12. D 3

BANCO ASTURIANO: COMPRO BOnos y Acciones Compro Acciones Compañía Cubana Electricidad. Compro y vendo Bonos y Acciones de todas Compañías, cotizables y no cotizables en la Bolsa, Manuel Piñol, Obrapía núm. 17. D-2

N. GELATS Y COMPANIA
106 Aguiar 108, esquina a Amargura

CAJAS RESERVADAS

Las tenemos en nuestras bóvedas construidas con todos los adelantos modernos y las alquilamos para guardar valores de los interesados. En esta oficina daremos todos los detalles que se deseen

PARA EL HOGAR

ph-2 Interés para el Hogar

SEÑORA: PINAR ES EL MEJOR carbón de pura yana, preferido por las cocineras. $1.20 saco grande, pídalo al depósito teléfono M-6412, se sirve por camión.

PARA LAS DAMAS

pd3 Interés para las Damas

"SISTEMA MENDEZ"

Si desean aprender en corto tiempo el corte y confección en todo alcance, conozca mi obra titulada «El Corte Moderno Nacional, Sistema Méndez». De venta: «El Encanto», «La Filosofía» y en mi Academia: Neptuno 81, altos. Clases a domicilio y correspondencia a personas estricta moralidad. Hacemos moldes y cortamos vestidos. Especialidad: Abrigos y Trajes Sastre. PD 3

APRENDA CORTE Y COSTURA

Toda mujer debe aprender a cortar y confeccionar. Desde la primera semana que asista a nuestras clases usted misma cortará sus trajes. Enseñanza teórica y práctica por los procedimientos de mi gran sistema Matilde Alemany. El más completo y moderno por su facilidad, al alcance de todas las inteligencias. San José 9, altos, entre Galiano y Aguila, Instituto Femenil, La Central. Hágase profesora titular. A la venta mis modernos métodos. Se cortan moldes de encargo. Sucursales: Profesoras: Sra. Romero. Octava y Tejar, (Lawton); Srta. Hortensia, Atocha 6 (Cerro); Luz número 26, Sra. Orfila, y Bernaza 47, Sra. Clotilde; Sra. Luz, Enrique José 71½, Camagüey. PD 3

SEÑORA: NO COMPRE SOMBRERO, sin ver a Celestina. Venta, desde $1.00. Engomo y plancho, $0.30. Reformo: 0.50. Hago en telas, modelo que desee, San Rafael 41, una cuadra Galiano. PD-3

CREMA DE BELLEZA MME. CELI

DE VENTA EN «LA ELEGANTE DE NEPTUNO». (NEPTUNO 48)

Si quiere poseer un cutis hermoso, libre de **Espinillas, Pecas, Barros, Arrugas,** etc., use la **Crema Mme. Celi**. Pídala en Perfumerías y Farmacias y a su Depósito: **«La Elegante de Neptuno»**. Telf. **A-9222**. Se sirven pedidos al Interior.

ZAPATERIA «EL ROSAL», CALZADO a medida, señoras, caballeros y niños. Especialidad pies delicadaos y defectuosos. Hacemos y forramos zapatos con tela de su vestido Pasamos a domicilio, Real 65. Telf FO-3421. Puentes Grandes.

EXTIRPACION DE LOS VELLOS de la cara, muslos, piernas, etc., por medio de la electricidad. Tratamiento definitivo y garantizado. Sra. Alexandra Calle Tercera número 381, entre 2 y 4, Vedado, Habana.

POR UN PESO, SE HACE EL VEStido que quiera. Por 50 centavos, corto y entallo. Se dan clases de corte y costura, Manrique número 28, casi esquina a Animas. PD-3

MADAME KUZMA: EXMODELISTA de principales casas de París y Viena. Creadora de sombreros finos. Avisa a su clientela que tiene sombreros, últimos modelos, desde $2.50. Arreglamos sombreros, desde $1.00, Amistad y San Rafael, frente Tent Cent. PD-3

«GOTAS SUBLIMES»

Sin rival para las canas. Se aplica como loción, no mancha las manos Regenerador infalible para devolver a los cabellos en 8 días, su primitivo color, hayan sido claros, castaños o negros, con el brillo y la lozanía de la juventud. «Las Gotas Sublimes» son limpias y olorosas y económicas, pues se ve libre de las canas por un año y sólo cuesta $2.50. Pídalas en El Encanto, Los Precios Fijos, Peluquería «Torre del Oro», Manzana de Gómez, droguerías y farmacias o a su representante Ramós Gualoda. Lacret 489, Santos Suárez. Teléfono A.9986. PD.3

ENSENANZAS

e1 Profesoras y Profesores

PROFESORA TAQUIGRAFA, «PITman», mecanografía al tacto, ortografía, instrucción, corte y costura, bordados. Da clases particulares y en colegios. Enseñanza práctica y rápida. Precios módicos. Teléfono X-3406. E-1

PROFESOR DE BAILES: J. BANDE. Compostela número 86, segundo piso. Enseñanza rápida de Son, Danzón, Blues, Fox Trot, Pasodobles, Vals y Tango de salón. También doy clases a domicilio. Precios módicos. E-1

INSTITUTO TECNOLIGICO
REPRESENTADO POR LA ACADEMIA «RABIÑA»

Clases por correspondencia y personales, Neptuno y Manrique. M-7849 y A-9222, Habana. Cursos Prácticos. Cursos Técnicos, Jabonería y Perfumería, Química Farmacéutica, Licorería, Agrimensura; Construcciones Civiles, Arquitectura, Dibujo, Electricidad Industrial, Radio, Maquinaria, Motores y Generadores, Refrigeración Industrial, Matemáticas Superiores. Informes: Academia «Rabiña». Precio del Curso: $5.00. E-1

CABALLERO

Academia atendida por profesores graduados en las Escuelas de Comercio. Preparamos para oficinista y para comercio, a jóvenes de uno y otro sexo. Costo de la matrícula, un peso al mes, por asignatura.

SAN RAFAEL 139, ALTOS

COMPETENTE PROFESORA DE piano, violín y solfeo, da clases a domicilio y en su casa. Informes: Telf. U-4093, de 9 a 12 a. m. Calle O. sin número, entre Jovellar y 27, bajos. Srta. Malet. E-1

PROFESOR GRADUADO EN LA Normal de Madrid, ofrécese para explicar a domicilio, clases elementales y superiores. Sistemas didácticos novísimos. Pedrós, L No. 164 teléfono F.1895. E-1

INGLES, TAQUIGRAFIA (INGLESA y española), Teneduría, Cálculos Mercatiles, Aritmética, Algebra, Caligrafía, Mecanografía y Ortografía. Enseñanza a domicilio, por el Profesor F. Heitzman. Monte 103, altos, M. 9247. E.1

ENSENANZAS

e1 Profesoras y Profesores

SEÑOR CON ALGUNAS HORAS DESocupadas ofrece clases de inglés en casa o a domicilio. Método práctico y seriedad. Teléfono M-4687. E-1

BAILES MODERNOS (TOMASIN)

Positivamente enseño, con práctica: Danzón, Son, Paso Doble, Blues, Vals, Fox Trots, Tango de Salón. Voy a domicilio. Seriedad y garantía, San Nicolás número 264, entre Gloria y Misión ,a dos cuadras de Monte. E-1

BAILES R. CAÑAS

Profesor chileno: Danzón, Son, Fox, Blue, Tango. Aprendizaje rápido. Doy práctica con enseñanza. Bailes de Teatro. Seriedad y competencia, Empedrado 60.

PROFESOR DE BAILES

Precios módicos. Enseñanza rápida de Son, Fox, Tango, Blues, etc., etc. Doy clases a domicilio, Ismael Servalló, Cárdenas número 3, segundo piso. E-1

APRENDA INGLES PRONTO, CON profesora americana, larga experiencia. Pronunciación correcta Método práctico, resultado garantizado, Precios módicos. Clases colectivas o individuales Galiano 93, altos, Banco Canadá, M-1307. E-1

ACADEMIA RABIÑA
NEPTUNO ESQUINA A MANRIQUE, ALTOS.

Clases individuales: Inglés, Francés, Alemán, Taquigrafía «Pitman» y «Gregg» Mecanografía, Ortografía, Teneduría de Libros, Correspondencia Comercial, Aritmética. TAMBIEN CLASES POR CORRESPONDENCIA. Ingreso E. Ingenieros, Arquitectos y Veterinaria. Curso Procurador. Pida prospectos: **Neptuno 78 y 80, altos, esquina Manrique. Telfs. M-7849 y A-9222.**

OBSEQUIO
DE LA ACADEMIA DE COMERCIO
LUIS B. CORRALES

Los que presenten este anuncio y quince centavos en sellos, recibirán una Aritmética Mercantil práctica. Clases: Teneduría de Libros, Taquigrafía, Ortografía, Inglés. Clases de Mecanografía: $1.00 mensual, una hora. Clases individuales, Lealtad número 141, entre Salud y Dragones. E-1

PROFESORA INGLESA DE LONdres, da clases a domicilio y en su casa. M-7108. Galiano y Concordia, Piso 1 Apartamento 3. E-1

e-2 COLEGIOS

"SAN ELOY"

Colegio y Academia. Fundado en 1907 Primera y Segunda Enseñanza, Preparatoria, Bachillerato, Comercio, Idiomas, Cultura Física. Cursos preparatorios especiales. Admite pupilos, medio pupilos y externos. Cerro 620. Telf. I-6002 Pida prospectos.

e3 ACADEMIAS

ACADEMIA DE IDIOMAS ROBERTS Malecón 31. Teléfono: A-1317. ¿Desea usted aprender inglés? Compre el método Roberts. Se recomienda por sí solo. Distinción. Eficiencia. Garantía. Cuarta Edición: $2.00. E-3

INTERES GENERAL

POR UN MESO MENSUAL ME HAgo cargo de recibir sus llamadas telefónicas o su correspondencia. Frank Sosville. Edificio Larrea, Departamento 226. IG.

VAYA A LOS ESTADOS UNIDOS EN su automóvil, joven educado en el Norte, se ofrece para manejar carro hasta New York, habiendo hecho el viaje varias veces. A-3186. I.G.

BARAJA BICICLETA 808

Esta famosa baraja americana se vende ahora a los precios siguientes: 65 centavos el juego, $7.30 la docena, $81.00 la guesa, y en más de 6 gruesas a $78000. «La Moda Americana», S. Rafael No 22. Habana Telf A-3754 IG.

CERRO 601, CABO LOPEZ CERRO 601. Encuerdes, tennistas y squachistas, $2.40. Precio especial para Colegios y al interior Frames de todas marcas. Cerro 601. Cabo López, Cerro 601. IG.

EN CUALQUIER PROVINCIA DE España se administran bienes de todas clases con honradez yeconomía. Inmejorables referencias personales y bancarias tanto en la Habana como en España. Dirigirse a A. González. Apartado No. 1045, Madrid, España. I.G.

DE INTERES PARA LOS COSECHEROS

A los cosecheros de Naranjas de todas clases, toronjas, limones y demás frutas y frutos del país. Froilán Estrada, con catorce mesillas para trabajar. Solvencia moral y material, recibe a consignación, todos estos frutos o los compra. Dirección: Departamento de Abasto, Mercado Unico y Máximo Gómez 363, letra C., tercer piso ,Habana. IG.

AVISO IMPORTANTE. NUEVO APArato para el regadío sin gasto de combustible ninguno. Trabaja con la misma agua para todas alturas. Sirve para ríos, lagunas, arroyos. Facilidades de pago. Informan en Vista Alegre y Goicuría. Víbora. Manuel López. IG.

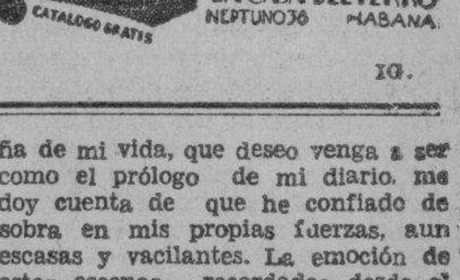

IG.

FOLLETIN 1

RAFAEL PEREZ Y PEREZ

DUQUESA INES

(De venta en la Librería de Wilson, Obispo 52. Teléfono A-2298).

1º DE FEBRERO 1934

EDITORIAL JUVENTUD, S. A.

sociedad, en cuya cúspide me colocaban, no tanto los altos cargos que mi padre ocupaba, si que también la posición social de mi progenitores, que poseían un abolengo militar de los más preclaros.

Y ahora voy a entrar de lleno en la época decisiva de mi existencia..., en los días felices que ninguna mujer olvida, cuando, como yo, tuvo la dicha de vivirlos en pleno romance de amor y de ilusión con un hombre elegido entre muchos.

Desempeñaba mi padre, el general Fonsagreda, un difícil cargo en la zona oriental del protectorado de Marruecos, en época calamitosa, sembrada de dificultades, contiendas, luchas y traiciones para España. Vivíamos en Ceuta, instalados en una magnífica residencia, en la cual Eulalia y yo, prestábamos el encanto de nuestra floreciente juventud a las fiestas que mis padres daban, obligados por su condición jerárquica. A ellas acudían muchos oficiales de la guarnición y otros volanderos, a quienes llevaban y traían de un sitio a otro comisiones del servicio. De éstos era el teniente Duque de Monroy, a quien presentó en mi casa el coronel Falte.

Aviador intrépido, militar bizarro y decidido por vocación, caballero sin tacha. cual correspondía al glorioso nombre que heredara de su abuelo, el famoso almirante Alvar, y de su padre, el notable diplomático, pronto cautivó todas mis simpatías aquel muchacho apuesto y sencillote, que cumplía sus arriesgados deberes con la despreocupada humildad de los héroes.

Tendría para escribir un volumen si quisiera transcribir fielmente todas mis impresiones de aquellos días, grabadas a fuego más en mi corazón que en mi memoria. Me duele evocar estos recuerdos como duele arrancar los puntos de una herida, porque es un dolor sin nombre para mí el comparar la gloria de aquellos tiempos felicísimos con la angustia, la miseria, con la soledad presente. Pasaré por ellos como sobre ascuas, diciendo sólo que fuí tan venturosa como no creo pueda serlo mujer alguna.

Autorizadas por mis padres nuestras relaciones, Luis habló del matrimonio, y un día tibio y perfumado del mes de mayo, su tío, el conde de Sorans, hermano de su madre, la duquesa viuda de Monroy, pidió oficialmente mi mano, excusada a su hermana, que no pudo hacerlo personalmente por lo pesado que resultaba el viaje, aparte el miedo que la eximia señora sentía de pasar el Estrecho. Hay que tener en cuenta que ella tenía más de cincuenta años, y yo vivía en Ceuta.

La carta que el conde de Sorans (gran señor, lleno de corrección y galantería), nos entregó, firmada por su hermana, dióme una fuerte impresión de frialdad, pese al estilo cariñoso en que envolvía las frases. Sin conocer a mi suegra, la presentí orgullosa..., tan orgullosa que adiviné en seguida que, merced a ese mismo orgullo, realizaba estoicamente la comedia de acoger con amor a la prometida de su hijo. Una prometida que elegía éste sin consultar al gusto de su mamá, derribando quizá unos viejos planes matrimoniescos hilvanados en derredor de dos infancias inocentes, desconocedoras de las ilusiones que a su costa florecían en el alma de los mayores para lo porvenir... Una prometida que no ofrendaba a la noble casa de Monroy el entronque que la conviniera; una prometida que no aportaba al matrimonio más que la esperanza de una herencia de gloria (¡tan poco positiva!); sus virtudes de jovencita cristiana y una belleza indiscutible y esplendorosa, según confesó el tío Pepe (el conde Sorans) al besarme en la frente, entre galante y paternal, después de haberme examinado con insistencia con la ayuda de su monóculo...

Desde el primer momento jamás me forjé ilusiones sobre el afecto que pudiera profesarme la madre de mi marido. Y las calurosas afirmaciones de éste tratando de convencerme de él no sirvieron más que para afirmarme en la creencia de que mi suegra me aceptaba, porque su mismo orgullo prohibíala dar al mundo de sus calificadas relaciones el espectáculo de discutir a la esposa elegida por su primogénito, de quien se mostraba siempre tan envanecida. La duquesa de Monroy toleró a Inés Fonsagreda... Amarla, como se debía amar a una hija, no me amó.

Víspera de la Virgen del Carmen, santo de mamá, fué la boda, que celebramos en Jaén en la vieja casa solariega de mis padres, que tuvo el poder de desarrugar un poco el entrecejo de mi olímpica suegra, a la vista de sus artísticos artesonados mudéjares y sus antiguos tapices. Asistieron todos nuestros parientes de una y otra parte, excepción hecha del único hermano de Luis, Jorge, agregado naval a la conferencia o misión científica en el extranjero Pero testimonió su sentimiento por no poder estar en la ceremonia con una carta tan sincera y cariñosa que ganó por completo mis preferencias.

En Madrid, al regreso de nuestro viaje de bodas, fuimos obsequiados con mucho afecto por toda la familia de mi marido. No puedo dejar de reconocer que mi suegra desplegó toda su táctica para disimular el poco apego que por mí sentía.

Dolorosamente impresionada por esta aversión que presentía, fuí, sin embargo, prudente, y logré ocultar a Luis mis recelos y mis temores. Después de todo, y no habiendo de convivir con ella, todo se reducía a representar yo, a mis vez, la comedia lo mejor posible.

Y pasados aquellos cortos días de licencia, Luis y yo volvimos a Marruecos, para instalarnos en Tetuán, donde sus obligaciones profesionales le encadenaban. Tampoco entonces se desmintió el carácter altivo de mi suegra, ni su dignidad, ni su generosidad de gran señora. Luis no tenía más medios de vida que su escaso sueldo de teniente de Ingenieros, ya que de su padre, el difunto duque de Monroy, no heredó nada, porque éste no aportó al matrimonio más que una enorme cantidad de deudas que gravaban con hipotecas roedoras el acervo de la casa ducal. Su suegro, el conde de Sorans, rescató los bienes gravados; pero, hombre de negocio ante todo, y conocedor de la prodigalidad del duque de Monroy, hizo las cosas de manera que éste no quedara en posesión más que del título, cosa que no podía empeñar, barajar, ni vender, y de aquí resultó que a la muerte de su padre, Luis heredó solamente una arqueta bizantina, de primorosa labor, repleta de pergaminos.

La duquesa viuda era en realidad inmensamente rica. Poseía un gran caudal acrecentado por varias herencias cuantiosas, pero de estas riquezas nada tenían derecho a exigir los dos hijos, quienes, de no ser por la esplendidez de la madre, se hubiesen visto muy apurados para vivir con el decoro que a su alta condición correspondía. Hay que hacerla, con todo, una justicia que merece ampliamente. Tan pronto como nuestro casamiento se celebró, el administrador de la casa de Monroy no dejó de enviarnos trimestralmente una asignación verdaderamente principesca.

... ...

He llegado hasta aquí sin darme cuenta, y al trazar esta breve reseña de mi vida, que deseo venga a ser como el prólogo de mi diario, me doy cuenta de que he confiado de sobra en mis propias fuerzas, aun escasas y vacilantes. La emoción de estas escenas, recordadas desde el abismo de mis padecimientos presentes, ha puesto de súbito un desfallecer en mis energías o un embotamiento en mis facultades.

He abierto el ventanal, y, acomodándome sobre el alféizar, he buscado una distracción sedante para mi espíritu. Antes mis ojos cansados han desfilado por la anchurosa acera del barrio aristocrático mujeres elegantes y hombres correctos, niños limpios y bien vestidos, convenientemente escoltados por sus ayas o sus niñeras.

Toda la comparsa de la escena de ese medio social en que he vivido hasta ahora y del cual la muerte de mi marido me ha borrado, aparecía a mis ojos nuevamente... Al salir a flote en la vida como un náufrago, he arribado a playas ignotas erizadas de dificultades. Lo desconocido me da miedo. ¿Qué me guarda lo porvenir? ¿Habré de luchar cara a cara con los embates de la vida, ha-

M.E.C.D. 2016

Alemania hace la amenaza de no reincorporarse jamás a la Liga de Naciones

DESDE WASHINGTON

Por DIPLOMATICUS

ESPECIAL PARA EL «DIARIO DE LA MARINA»

—Defraudados y Ofendidos—

MIENTRAS el presidente Roosevelt empuña de nuevo la dirección de los asuntos administrativos y políticos y se entiende, si puede, con el Congreso, trazando el programa legislativo para el período que resta de la sesión en curso de los senadores y representantes, dedicaré la crónica de hoy a exponer el peculiar estado en que se encuentra gran parte de la opinión de este país con motivo de la grave situación europea.

Aquí no se siente la menor simpatía por la Alemania de Hitler. Las causas son múltiples, y para analizarlas se necesitaría penetrar muy hondo en la manera de pensar y de sentir de sectores muy diversos de esta inmensa nación. En primer lugar, la Guerra Mundial está muy cercana todavía. Son muchas las personas, en cada rincón de los Estados Unidos, que sufrieron grandes ansiedades con los hijos, los hermanos u otros familiares sirviendo en la Marina o en el Ejército, expuestos a todos los peligros de la lucha, sin contar las que los perdieron en los campos de batalla, y son más numerosas todavía, hasta en las más pequeñas y aisladas poblaciones, aquellas a las cuales la efectiva propaganda de los aliados, inclusive la norteamericana, formó un criterio anti-alemán que, por ser de base emocional más que ideológica, los años transcurridos no han modificado substancialmente. Luego vienen los millones de norteamericanos que por su espíritu democrático y su educación del mismo carácter, aún cuando no odian a Alemania, sienten profunda repugnancia por la ideología y los métodos nazis. Después están los industriales y los hombres de negocios que temen la competencia alemana. Los militares y los marinos, recelosos del poder teutónico. Los judíos, numerosos, ricos e influyentes, perseguidos con saña. Los radicales de todos los matices, los comunistas, los católicos, irritados por lo enemiga del nazismo a la Iglesia... Súmense los millones de ciudadanos representados por todos los grupos mencionados y se tendrá idea de la extensión en que predomina el sentimiento adverso a la Alemania actual, como a la del Kaiser.

A pesar de lo dicho, la opinión pública es contraria, decididamente contraria, a que los Estados Unidos se mezclen en el actual conflicto europeo, no tanto por egoísmo ni por la tradicional tendencia a separar a América de Europa, como por el sordo rencor, mezclado con mucho de despecho, que se guarda a los antiguos aliados por la cuestión de la suspensión del pago de la deuda.

Hace no más de ocho días, el Departamento del Tesoro, en una recapitulación dada a la publicidad, recordaba a todos los norteamericanos que las diversas naciones europeas que lucharon contra los alemanes deben a sus aliados del lado de acá del océano la respetable suma de $13,438.703.671.61 ni uno más ni uno menos. La cifra es grande, cerca de trece mil quinientos millones de pesos; pero no es su cuantía lo que irrita, sino el hecho de que, defraudado el Tío Sam por sus deudores, reconoce que no puede usar la violencia para exigirles el pago ni tiene ningún medio de hacerlo. El norteamericano, en general, más que atacado en el bolsillo, siente la punzante herida en su orgullo; no perdona lo que considera una burla a su poderosa nación y un ataque al prestigio de esta, con la peor de las armas, la del ridículo. Exigentes como han sido siempre los Estados Unidos a través de toda su historia en la reclamación de sus intereses y en el respeto a sus derechos, tienen que tascar el freno, cuando más grandes y más fuertes son, ante una Europa que no paga y contra la cual nada, en el fondo, han podido hacer hasta ahora. Su abstención actual, más que pasada en los antiguos consejos del presidente Washington, se inspira en un deseo de «cobrársela» a ingleses, franceses, italianos y rusos. Estos, por su parte, no pensaban, sin duda, que iban a verse tan pronto en el trance de necesitar del concurso norteamericano. Los yanquis no solo no están pagados, sino que se sienten gravemente ofendidos. Los antiguos aliados no disiparán fácilmente ese estado de espíritu de este pueblo.

9, Abril, 1935.

Francia acusa a Alemania de no haber dado cumplimiento a compromisos internacionales

España, Polonia y Dinamarca se abstuvieron, por ahora, de dar su aprobación a la proposición francesa que ha sido apoyada por Laval y por Simon, inglés y Aloisi, de Italia

GINEBRA, abril 16. (AP)—Francia, Gran Bretaña e Italia han pedido a la Liga de las Naciones que censure a Adolfo Hitler por haber restablecido los armamentos en Alemania, con manifiesta violación de los tratados, así como que castigue a las naciones que, en lo futuro, repudien los tratados.

La resolución presentada conjuntamente por las tres naciones citadas en la sesión del Consejo de la Liga hoy, asegura que Alemania «no ha cumplido con los deberes que han contraído todos los miembros de la comunidad internacional».

Francia, en un memorándum que acompañaba a la resolución, declaraba terminantemente que «la iniciativa alemana del 16 de marzo (o sea el restablecimiento del servicio militar) debía condenarse por la Liga de las Naciones.

(Un representante del Gobierno alemán dijo en Berlín refiriéndose al memorándum francés, lo siguiente: «Podéis tener por seguro que si eso se aprueba por la Liga de las Naciones, Alemania jamás se incorporará a la sociedad internacional citada).

La resolución tripartita declara que el rearmamento alemán equivale a la repudiación del Tratado de Versalles y condena en lenguaje que no ofrece dudas «cualquiera repudiación unilateral de las obligaciones intefnacionales».

La resolución no condena a Alemania directamente, contentándose Francia y sus coasociadas en la resolución con que se condene toda violación del Tratado de Versalles.

En los círculos alemanes de esta ciudad se entiende, sin embargo, que la resolución es demasiado fuerte. Con ella se crearían obstáculos a la participación de Alemania en los arreglos colectivos de paz, según se decía en dichos círculos.

En los centros autorizados se decía hoy que la decisión que adopte la Liga de las Naciones afectará seguramente al futuro de la sociedad internacional y del propio continente europeo.

ESTA DIVIDIDO EL CONSEJO

Inmediatamente de presentada la resolución en el Consejo se advirtió la existencia de opiniones encontradas entre sus miembros. La resolución fué apoyada por sendos discursos por el ministro de Estado francés Pierre Laval, el Secretario de Relaciones Exteriores de la Gran Bretaña Sir John Simon y el barón Pompeo Aloisi, de Italia.

Joseph Beck, ministro de Estado de Polonia, declaró que el Gobierno de Varsovia no había tomado parte en las negociaciones que han conducido a la presente situación, agregando que su Gobierno dudaba de la eficacia de las soluciones que se habían ofrecido para el mantenimiento de la paz en el continente.

«Tememos que los nuevos acuerdos—dijo Beck—obstruyan y debiliten el régimen de no agresión en la frontera oriental de Polonia o comprometan nuestras relaciones amistosas con las naciones occidentales vecinas».

El doctor Munch, representante danés, dijo que tenía «serias dudas» acerca de ciertos puntos planteados en el memorándum y que, por lo tanto, tenía que consultar al Gobierno de Copenhague.

Salvador Madariaga, de España, se reservó el derecho a presentar enmiendas.

No se puso hoy a votación la resolución conjunta de Francia, Italia y la Gran Bretaña, aplazando sus deliberaciones el Consejo hasta mañana.

La resolución tripartita, después de argüir que «el cumplimiento de todas las obligaciones de los tratados» es fundamental en la vida internacional y esencial para el mantenimiento de la paz, declara que ninguna potencia «puede liberarse por sí de los compromisos adquiridos por un tratado ni modificar las estipulaciones en él contenidas, a menos de contar con el consentimiento de las restantes partes contratantes».

El restablecimiento por parte de Alemania el 16 de marzo pasado del servicio militar obligatorio, prohibido por el Tratado de Versalles, «es contrario» a ese principio, sigue diciendo la resolución, y su acción unilateral «debe verse necesariamente como una amenaza a la paz europea».

LO QUE PIDE LA RESOLUCION

El documento pasa después a indicar que Alemania adoptó esa decisión en momentos en que se estaban realizando negociaciones con el fin de poner en vigor un plan de seguridad anglo-francés redactado el 3 de febrero, y sigue diciendo:

«Por lo tanto proponemos al Consejo:

«Primero: Que declare que «Alemania no ha cumplido con los deberes que obligan a todos los miembros de la comunidad internacional de respetar los compromisos que han contratado» y condene «cualquiera repudiación unilateral de las obligaciones internacionales».

«Segundo: Que invite a «los gobiernos que tomaron la iniciativa en el plan de 3 de febrero o que dieron su aprobación al mismo, a que continúen las negociaciones iniciadas y en particular, promuevan la conclusión dentro de la estructura de la Liga de las Naciones, de los convenios que sean necesarios para lograr los objetivos definidos en ese plan.

«Tercero: «Que pida a la Comisión (del Consejo de la Liga) que ponga en juego todas las medidas adecuadas por parte de los miembros de la Liga» para impedir la repudiación unilateral de los tratados, y «pida a la Comisión que proponga a ese fin medidas para hacer más efectivo el convenio en lo que respecta a la organización de la seguridad colectiva, y defina las medidas económicas y financieras que pueden aplicarse «en el caso de que cualquier Estado en lo futuro, sea o no miembro de la Liga, ponga en peligro la paz mediante la repudiación unilateral de sus obligaciones internacionales».

El memorándum francés que acompaña a la resolución dice que «la iniciativa alemana del 16 de marzo debe condenarse y que al mismo tiempo conviene adoptar medidas para hacer que el pacto (de Versalles) sea más eficaz en lo futuro mediante la organización de la seguridad colectiva».

Francia expresa la confianza que tiene en la Liga, esperando que «cumplirá con su deber» y asegura que el Gobierno francés ha demostrado con hechos que desea la paz».

«No hacemos distinciones entre las naciones», dice el memorándum. «Todos los pueblos deben ser tratados de la misma manera. Nuestra política no va directamente contra ningún país. La seguridad que pedimos, la queremos para todos».

Los delegados de la Argentina, Chile y México se reunieron esta noche para discutir la resolución y decidieron pedir instrucciones a sus Gobiernos respectivos.

ALEMANIA AMENAZA CON NO REINCORPORARSE A LA LIGA

BERLIN, abril 16. (AP.)—La amenaza de no reincorporarse jamas a la Liga de las Naciones fué la respuesta dada hoy por Alemania al recurso presentado por Francia en Ginebra censurando el rearmamento alemán como violación del Tratado de Versalles.

Un alto funcionario de Wilhelmstrasse dijo que el Reich se había visto obligado a recurrir nuevamente a los armamentos a causa de que las demás potencias no habían acordado el desarme, violando de esa manera el Tratado de Versalles mucho antes de que lo hiciera Alemania. Otros funcionarios del Gobierno alemán hicieron comentarios censurando duramente la resolución francesa.

«No podemos reconocer tal resolución», dijo el representante de Wilhelmstrasse. «Pueden ustedes estar seguros de que si eso se aprobara por la Liga de las Naciones, Alemania jamás se reincorporaría a dicha sociedad internacional.

«Permaneceremos fuera de la Liga en buena compañía, con los Estados Unidos.

«Francia y Ginebra son los verdaderos culpables—siguió diciendo el representante de Wilhelmstrasse—y sin embargo, se da el caso de que Laval (Pierre Laval, Ministro de Estado francés), se presente en Ginebra como acusador, fiscal y jurado y no lo hagamos nosotros».

En aumento la campaña a la 'AAA' y la 'NRA'

Se considera incierto el futuro de ambas agencias del nuevo orden de cosas

WASHINGTON, abril 16. (AP.)—Una serie de crecientes ataques han colocado esta noche a la AAA junto a la NRA en la lista de las agencias del «nuevo orden de cosas» cuyo futuro es incierto.

Chester C. Davis, administrador agrario, contestando a los críticos, dijo a los repórters que las empresas de servicio público se habían colocado al lado de los industriales y distribuidores de artículos de la agricultura y que todo es parte de una campaña contra el Gobierno.

Agregó que las críticas que se han hecho acerca del impuesto progresivo del algodón no son más que los primeros pasos de la ofensiva que se ha proyectado con el fin de destruir todo el «nuevo orden de cosas».

Pero los fabricantes de tejidos y otros industriales, mientras tanto, han estado haciendo gestiones con el fin de que se deje sin efecto el nuevo impuesto y el gobernador Talmadge de Georgia anunció que hace preparativos con el fin de impedir la aplicación del mismo en la faja algodonera.

La Comisión de valores bursátiles ha dictado nuevas disposiciones para regular el funcionamiento de la Bolsa.

Los miembros de la Comisión de municiones han sostenido hoy que Bernard M. Baruch, financiero de Nueva York, está «huyendo» a los esfuerzos para acabar con los beneficios excesivos de la guerra.

El doctor Walton Hamilton, perteneciente a la Junta de la NRA, declaró que la nueva ley de rehabilitación podría convertirse en el medio de apoyar y consolidar la ley contra los trusts en vez de debilitarlos.

Henry I. Harriman, presidente de la Cámara de Comercio de los Estados Unidos, que compareció ante la Comisión de Hacienda del Senado, recomendó la continuación de la agencia del Aguila Azul.

El presidente Harrison, de la Comisión de Hacienda, completó la redacción de un proyecto de ley para el pago de los bonos a los veteranos de la guerra, solicitando un crédito de $1.300 millones para esa atención.

El Presidente Byrns ha recomendado la pronta aprobación del proyecto de ley de seguridad social.

LAS CAÑAS DEL CENTRAL CAYEY DESTRUIDAS POR UN FORMIDABLE FUEGO

PONCE, P. R., abril 16. AP. Están ardiendo los cañaverales del Central "Cayey", uno de los más importantes del país. La conflagración gana terreno por momentos, arruinando la plantación.

Investigación relativa a las Islas Vírgenes

Tendrá por objeto saber si son fundados los cargos hechos contra el Gobernador

WASHINGTON, abril 16. (AP.)—Las repetidas demandas del secretario Ickes para que se le reconozca el derecho a someter a interrogatorio a los testigos ante la comisión senatorial que investiga el desenvolvimiento de la administración de las Islas Vírgenes, han motivado la promesa por parte del presidente Tydings de exponer el deseo del secretario ante sus compañeros de comisión.

Sin afirmar si se limitará o no a ser un observador en la investigación que se iniciará a mediados de Mayo, el secretario Ickes dijo:

«Creo que debemos tener el derecho a hacer preguntas a los testigos y he reclamado del senador Tydings ese derecho.»

Tydings había indicado previamente que era opuesto a ese deseo, porque confiaba en llevar a cabo una investigación rápida e imparcial para determinar la consistencia de las acusaciones que ha formulado Paul C. Yates, contra el Gobernador Paul M. Pearson.

Tydings anunció hoy que Yates, que se halla trabajando actualmente en la Ciudad de Panamá, será citado bajo apercibimiento, como testigo principal de la investigación, para que comparezca a sostener sus acusaciones.

Dijo que dos abogados de Baltimore se nombraron ayer para que practiquen una investigación en las Islas, agregando que embarcarán el 24 de abril, siguiéndoles la comisión el 10 de Mayo.

DINAMARCA HARA CAUSA COMUN CON POLONIA

Cegadas por el polvo, las personas caminan guiándose por cuerdas, en los estados afectados, en los Estados Unidos

Las tempestades de polvo que afligen a diversos Estados de la Unión Americana han ejercido un efecto desfavorable en los rendimientos de la agricultura, arruinándose las tierras en enormes áreas. Arriba, se ve una locomotora abriéndose paso cerca de Dodge City, a duras penas, debido a que la polvareda cubrió la vía. Abajo, izquierda, grupos de jóvenes cubierto el rostro con caretas y caminando guiándose por cuerdas bajo la negrura de la tempestad; y, a la derecha, el gobernador de Tejas, Woodul, con una careta «contra el polvo», que llevó durante la sesión extraordinaria que celebró la Asamblea Legislativa del Estado, para tratar de hacer frente a la situación.—(Fotos AP).

El informe de R. Mac Donald sobre Stresa

El resumen de la conferencia servirá de base para todo el debate en la Cámara, mañana

ESTOCOLMO, abril 16. (AP).—La posibilidad de que Dinamarca haga causa común con Polonia en abstenerse de votar cuando se someta a los representantes del Consejo el problema del rearme alemán, ha despertado interés en los círculos políticos de esta capital. Hace poco se reunieron los representantes de los estados escandinavos en Copenhague para tratar de esta cuestión, ignorándose si la resolución de Dinamarca sea causada por acuerdo común. Se dijo, empero, en el ministerio de Relaciones Exteriores, que los debates de Copenhague se referían a otras materias, sin hacer referencia para nada a estos puntos, que han surgido posteriormente.

RAMSAY MACDONALD DARA A LA CAMARA UN RESUMEN DE LA CONFERENCIA DE STRESA

LONDRES, abril 16. (AP).—El primer ministro Ramsay MacDonald se levantará a hablar mañana en la Cámara de los Comunes para decir a los legisladores lo que ocurrió en Stresa la semana pasada.

Su resumen oficial de la conferencia tripartita se utilizará como base para el debate del jueves, después del cual el Parlamento suspenderá las sesiones con motivo de la Semana Santa, y no volverá a reunirse hasta el 29 de este mes.

La oposición laborista iniciará el debate, en el cual figurará la cuestión general de la defensa de la Gran Bretaña, con referencia particular a las medidas contra una invasión aérea.

Un departamento especial encargado de salvaguardar a los 46 millones de habitantes de las Islas contra los ataques aéreos se establecerá en Inglaterra, según anunció hoy el Gobierno, agregándose que tendrá su cuartel general en Westminster e iniciará sus labores el primero de mayo próximo.

Sir John Gilmour, secretario del Interior, dijo hoy en la Cámara que la principal función del nuevo departamento será comunicar a las autoridades locales de Inglaterra y Gales «los detalles de las medidas que deban tomar con el propósito de organizar los servicios en cada localidad», contra un ataque aéreo.

VIDA MUNDIAL

Por TIBURCIO CASTAÑ

Los diplomáticos dudan que acuerdo en la ciudad italia Stresa entre los representa Italia Francia y Alemania

DICESE que Mussolini se tenía el plan para un levantamiento triunfante de nia en Europa; pero Berlín que está tranquilo del resul ce la Gaceta de Frankfort deber de la Gran Bretaña tir pactos aunque no traig sigo la paz.

Si se pregunta a algún di co europeo qué es lo que la conferencia de Stresa, algún tiempo en contestar diga, después de pensarlo camente, esperaba pactos».

Puede muy bien suceder lia espere poder formar un naciones agresivas frente al tercer Reich alemán; pero no me tal cosa. Francia aguar igual, aunque sea con menos sis en la palabra de agresión Gran Bretaña, bajo los partid líticos que actualmente la nan y que son muy influyen pera hallar una fórmula de promiso bajo la cual se pueda suadir a Alemania que vuelva mar parte de la Liga de N de Ginebra como manera de llegar a decisiones que todos dan aceptar.

Puede decirse que dentro fórmulas de arreglo de la Liga Naciones es posible llegar a fórmula, en la que quizás pueda ber algunas palabras huecas, ha sucedido recientemente, cepción de lo sucedido en Viena en cuya ciudad no se usaron bras dulces pero inútiles, y no ningún motivo especial; quizás lle algún motivo especial en la nión de Stresa para que llegara una excepción bonancible.

Sin embargo, es muy posible un hombre como Benito Mussolini acostumbrado a pensar hondo y a triunfar, se haya decidido municar a Sir John Simon, tario de Estado de la Gran Bretaña, sus proyectos.

Francia, después del acerca to amistoso con Italia, podrá sar profundamente con esta no a más de haber estrechado la tad con la Gran Bretaña, me te Sir John Simon.

La única probable solución en cha reunión es llegar a una la que llevará aparejada una ferencia con Alemania, la cual zás no se halle presente para no se vea precisada a rechazar que se proponga si ello no le

En Berlín hay por ahora un timiento de tranquilidad, y lleva a cabo según lo pactado, puede presentarse, en esa situa ningún proyecto que no se estudiado.

Hasta el aumento en los mentos de Alemania se marca muy rápidos progresos y hasta repite una frase que se dice da en Berlín, a saber: «Todo gresa como se planeó; no hay táculo para el nuevo armamento Que conferencien en Stresa los dos adversarios de Alemania! Nosotros los alemanes podemos esperar

La actitud de la prensa alemana revela la indiferencia y así el riódico «Berliner Tageblatt» Hoja Diaria de Berlín») con con la prensa británica en que ésta no se halla una gran actividad ahora.

La Gaceta de Frankfort pregunta, quizás con excesiva claridad, la crisis alemana va a ser eterna hay una solución europea. Y afirma «Después que se ha hecho la voluntad británica a Europa es obligación de la Gran Bretaña informar a amigas que todas las alianzas propuestas y los pactos no traerán consigo la paz». Pero es evidente las conversaciones anglo-alemanas repercutirán en Stresa y las ampliarán de nuevo los miembros de la Liga de Naciones de Ginebra.

La toma de Charaguá, importante posición del interior de Bolivia, por los paraguayos, aleja las posibilidades de que cese la contienda

Parece que la sangrienta guerra del Chaco se ha reanudado a todo lo largo del frente de 120 millas. En el sector de Villa Montes, un regimiento de Bolivia ha sido aniquilado

LA ASUNCION, abril 16 (AP) Se está combatiendo encarnizadamente en los tres frentes del Chaco, anunciando el ministerio de la guerra que ha caído en manos de los paraguayos la importante posición de Charaguá, en el departamento boliviano de Santa Cruz, después de intenso bombardeo. A la vez que la plaza tomaron los paraguayos gran cantidad de armas y municiones. Varios edificios de la ciudad se incendiaron bajo el furioso bombardeo de la artillería paraguaya, que precedió a la caída de la plaza.

Las noticias que se reciben del frente de combate son muy escuetas, asegurándose por una parte que los indios guaraníes del distrito se han acercado a los jefes militares paraguayos haciéndoles proposiciones de sometimiento y propiciando la creación de un estado independiente en esa región, mientras que otros partes indican que en el sector de Villa Montes durante los ríspidos combates de hoy, las fuerzas paraguayas aniquilaron casi totalmente a un regimiento de caballería de Bolivia.

Una comunicación del Cuartel General Paraguayo decía en un boletín emitido en las primeras horas de la tarde que se había reanudado la lucha en el frente de 120 millas, y que las huestes nacionales «se lanzaban al asalto de las últimas posiciones bolivianas del sector de Charaguá.» Decíase en otro parte que en el frente de Boyuive los paraguayos habían rechazado un impetuoso asalto de los bolivianos, que había sido continuación de un fiero bombardeo. Describíase este encuentro como sangriento, en el parte oficial.

La lucha en Boyuive y Villa Montes parece seguir el mismo plan de las operaciones que se iniciaron en ese sector en el mes de enero, pero las operaciones de Charaguá indican que los paraguayos continúan penetrando firmemente en territorio de la Bolivia Propia, por el lado de Parapití.

Charaguá es la población más importante a la cual se han acercado los paraguayos durante esta contienda. Encuéntrase situada en el departamento de Santa Cruz, teniendo 7,000 habitantes. Todos los civiles fueron evacuados al entrar los paraguayos en acción, cerca de sus defensas.

Charaguá, no es tan solo el nudo de una importante red de caminos estratégicos, sino también el centro principal de una zona ganadera, riquísima.

El ministerio añade que como las tropas de Estigarribia ya se encuentran ejecutando una operación de invasión del territorio boliviano, se pone en aplicación la Convención de La Haya, de 1907, en que se consignan que en las zonas invadidas regirán autoridad militar. «Las infracciones de la convención se castigarán severamente por las autoridades militares debiéndose de comunicar a ellas los actos que se cometan en contravención de la misma».

La Convención de La Haya obliga a las fuerzas invasoras a asegurar el orden, impidiendo que se apliquen medidas coercitivas a la población civil, para obtener de ella información militar, garantías para los derechos de propiedad, prohibiéndose las confiscaciones de bienes y el saqueo, así como el imponer tributos que no sean los necesarios únicamente para la administración local.

PARECEN LEJANAS LAS POSIBILIDADES

BUENOS AIRES, abril 16. (AP)—Las posibilidades que existían de que se entablasen negociaciones directas entre el Paraguy y Bolivia para llegar a una avenencia que resuelva el problema del Chaco Boreal, parecen remotas, pues el ambiente se encuentra entenebrecido por el humo de las batallas y la embriaguez de las sangrientas victorias Aunque en el parte boliviano se asegura que en el sector de Villa Montes ha quedado la caída de Charaguá, situada más al Norte, por el rechazo del ataque en la plaza petrolera, los paraguayos sostienen por el contrario que en esa zona fué aniquilado un regimiento de caballería de Bolivia.

El Presidente de Bolivia, Sorzano Tejada, expuso que Bolivia conceptúa que más conveniente que la negociación directa es la mediación de las potencias latinoamericanas, que se proponen reunir una conferencia en Buenos Aires. El Presidente Ayala, sin embargo, en declaraciones hechas el domingo exponía la disposición del Paraguay de entablar pláticas inmediatamente con el adversario, para hacer cesar la guerra, en caso de fracasar la mediación.

Bolivia, en todo caso, según dijo, prefiere la mediación arbitral, de los neutrales.

Aunque en los partes oficiales del Paraguay se hace significar la extraordinaria importancia que tiene la toma de Charaguá, los bolivianos aseguran que «la caída de esa plaza nada representa en nuestros sistemas de defensas nacionales ni altera el curso de la guerra»

En el sur, según los boletines bolivianos, se mantiene la resistencia con resolución, habiendo fracasado las finalidades del adversario.

En sus declaraciones sobre la mediación, dijo el Presidente Sorzano Tejada que «sólo se llegará a esto en el caso de que provenga la negociación directa de una recomendación de los neutrales»

Por causa del polvo aterrizó Laura Ingalls

Trataba de hacer un vuelo de 2,447 millas, superando la marca de Amelia Earhart

ALAMOSA, Colorado, abril 16. (AP.)—En una finca del Valle de San Luis descendió hoy, debido a los efectos de una tempestad de polvo, y tras de haber cubierto en once horas de vuelo sólo la cuarta parte de la ruta de 2,447 millas que había trazado, la avidora Laura Ingalls, que intentaba superar la marca de vuelo transcontinental de Amelita Earhart, de 17 horas, 7 minutos y 30 segundos.

Dice la aviadora que el motor comenzó a fallarle. Había salido de los Angeles a las 5 y 10 de la mañana, hora del Pacífico. La aviadora se encuentra en las mejores condiciones.

Expuso que se encontraba cerca de Amarillo, Texas, cuando se enfrentó con la tormenta remontándose a una altitud de 23,000 pies, con la intención de evadir sus efectos. En la imposibilidad de vencerla así torció el rumbo hacia el Norte, hasta divisar las Montañas Sangre de Cristo, convenciéndose entonces de que ya le sería imposible realizar sus propósitos.

Dice que si logran alistarle el aparato, arrancará mañana hacia Denver o Pueblo. z

PROBLEMAS ENTRE LOS ESTUDIANTES NAZIS Y ANTI-NAZIS, EN MUNICH

MUNICH, abril 16., (AP).—El sentimiento de hostilidad contra los nazi se puso hoy de manifiesto nuevamente, al ser despedidos dos profesores que no se encuentran afiliados al Partido Nacional Socialista, advirtiéndose que el movimiento de malquerencia del estudiantado se manifestará más intensamente cuando se efectúen las elecciones rectorales.

Los estudiantes mantiénense firmes contra los proyectos de calificación forzosa que se les trata de imponer.

Los profesores despedidos son el dermatólogo, Leo Umbusch, y Heinrich Mitteis, de la Facultad de Derecho.

Conspiración de espionaje en Checoeslovaquia

Se informa del arresto de más de veinte personas, siendo alemanes la mayoría

PRAGA, Checoeslovaquia, abril 16. (AP.)—Los centros policíacos y los círculos políticos se hallaban activos esta noche con motivo del supuesto descubrimiento de un complot de espionaje dado a conocer por el periódico nocturno «El Telégrafo», el cual afirma que han sido arrestadas con tal motivo más de veinte personas.

La mayoría de los detenidos, según el periódico, son alemanes, pero las autoridades se han negado terminantemente a dar noticias acerca del incidente.

La edición del periódico fué rápidamente confiscada por las autoridades a pesar de que pertene a un sindicato que rige el órgano del Ministerio de Estado en la prensa. Las noticias referentes a los supuestos arrestos han sido prohibidas terminantemente so pena de severos castigos.

«El Telégrafo» dice que el asunto data de hace mucho tiempo y que los ex oficiales austriacos detenidos por sospechas de que se dedicaban al espionaje han revelado la correspondencia que sostenían con los oficiales del ejército checo, a quienes los austriacos se acercaron con el objeto de obtener informes militares.

Dícese que veintiséis personas están comprometidas en el proceso, entre ellas cuatro altos jefes checoeslovacos, pero la Policía se ha negado a confirmar esto. Tiénese entendido que los directores de «El Telégrafo» serán encausados.

El Ministro de la Guerra del Brasil dimitirá sino conceden mejores salarios al ejército

También se asegura que el Ministro de Hacienda amenazó con dimitir, a su vez en el caso de que sean concedidos los aumentos pedidos por su compañero el de la Guerra

RIO JANEIRO, abril 16. (AP.)—El Ministro de la Guerra, General Goes Monteiro, ha retirado el propósito de presentar la dimisión de la Cartera a menos de que la Cámara de los Diputados apruebe su proyecto de ley concediendo mejor paga a los 70,000 soldados y 4,500 oficiales que componen el ejército brasileño.

Por otra parte, noticias que se han recibido de Porto Alegre, pero que hasta ahora no se han confirmado, dicen que el Ministro de Hacienda, Souza Costa, que se halla en aquella localidad llevando a cabo una misión política, presentará la renuncia en el caso de que la Cámara acceda a los aumentos de haberes solicitados para el ejército por el Ministro de la Guerra.

El Ministro de Marina, Almirante Protogenes Guimaraes, ha regresado inesperadamente de sus vacaciones mientras el Presidente Vargas, que se halla en Petropolis, estudia la situación, provocada por un mensaje que envió recientemente a la Cámara solicitando un aumento de sueldos para el ejército y la marina de guerra.

Se tiene entendido que en la reunión celebrada anoche por los generales del ejército brasileño, todos los presentes acordaron que si General Monteiro presenta la renuncia como resultado de ese asunto, ningún general aceptará la Cartera vacante.

Mientras tanto los diputados laboristas preparan una proposición de ley que presentarán en la Cámara mañana pidiendo la suspensión del pago de la deuda exterior, teniéndose entendido que esa medida será aprobada.

Otro Diputado ha recomendado que la Comisión de Hacienda de la Cámara, modifique el proyecto de ley sobre aumento de sueldos a los militares concediendo análogas compensaciones a los empleados públicos.

LITUANIA MANTIENE EN FILAS A LOS RECLUTAS QUE DEBIERA LICENCIAR

KAUNAS, Lituania, miércoles, abril 17. (AP).—El Gobierno de Lituania, en vista de las dificultades existentes con Alemania a causa de la Klaipeda, ha dispuesto que el servicio militar sea prolongado en dos meses más para los individuos cuyo período de alistamiento vence el 31 de mayo.

Se dice extraoficialmente que esta disposición tiene por finalidad no debilitar el ejército actual, de 20,000 hombres, frente a las extraordinarias contingencias existentes frente a la situación europea. Los desórdenes antilituanos registrados hace poco en Alemania, hacen desconfiar a Lituania de las verdaderas intenciones de su vecino.

M.E.C.D. 2016

No publicaremos ningún trabajo que no sea realizado por nuestros fotógrafos, que estarán debidamente identificados con el carnet del Diario de la Marina

DIARIO DE LA MARINA

LA HABANA. MIERCOLES. 17 DE ABRIL DE 1935

SUPLEMENTO DIARIO EN ROTOGRABADO; DE ACTUALIDAD MUNDIAL TELEFONO M-3775

EL AIRE y el polvo, en terrible tormenta que recuerda a las plagas de Egipto, destruyó la mayor parte de las plantaciones en la región del Estado de Oklahoma, donde el extraño meteoro azotó con mayor furia. Note el lector en esta foto a un corpulento manzano de 16 pies de alto casi enterrado en un mar de polvo y arena (Foto Wide World)

LUCHANDO contra una tormenta de polvo y viento, que sofoca y ahoga, con el pañuelo bien apretado a la boca y nariz, dos señoras de la ciudad de Alva, en el Estado de Oklahoma, atraviesan el parque del lugar neblinoso de tierra. Alva fué una de las muchas ciudades que atacó el meteoro y que tantos daños, muertes y pérdidas de dinero produjo a la región (Foto Wide World)

LOS AMERICANOS que acaban de sufrir las inclemencias de una fuerte [illegible] y polvo; pero éstos, ni cortos ni perezosos, [illegible] inmediatamente un protector para la boca y nariz. Vemos en esta [illegible] foto a tres jóvenes mujeres usando el nuevo adminículo ambulando confiadas por una calle de la villa de Boise, que se vió muy atacada por el meteoro (Foto Wide World)

LA GRAN recitadora Berta Singerman, que está realizando una tournée triunfal por España, a su paso por Sevilla ha visitado, en compañía del poeta sevillano Muñoz San Román, el cementerio para depositar flores en la tumba de Gertrudis Gómez de Avellaneda. Rinde así la gran artista un homenaje a una gloria de las letras de Cuba (Foto D. M.)

ANTONIO, Rafael y Julián Velasco Pardo, hermanos los tres, acusados de haber participado en el atentado contra el magistrado doctor José Ramón Cabezas, del Tribunal de Urgencia. Detrás de los jóvenes aparece el defensor de los mismos, doctor Gerardo de Villiers, quien consiguió la absolución para sus defendidos (Foto D. M.)

TEAM CUBANO de la Copa Davis, formado por Nodarse, Randín, Agüero y Etcheverry, que acaba de embarcar hacia México para iniciar la lucha por el célebre trofeo internacional (Foto D. M.)

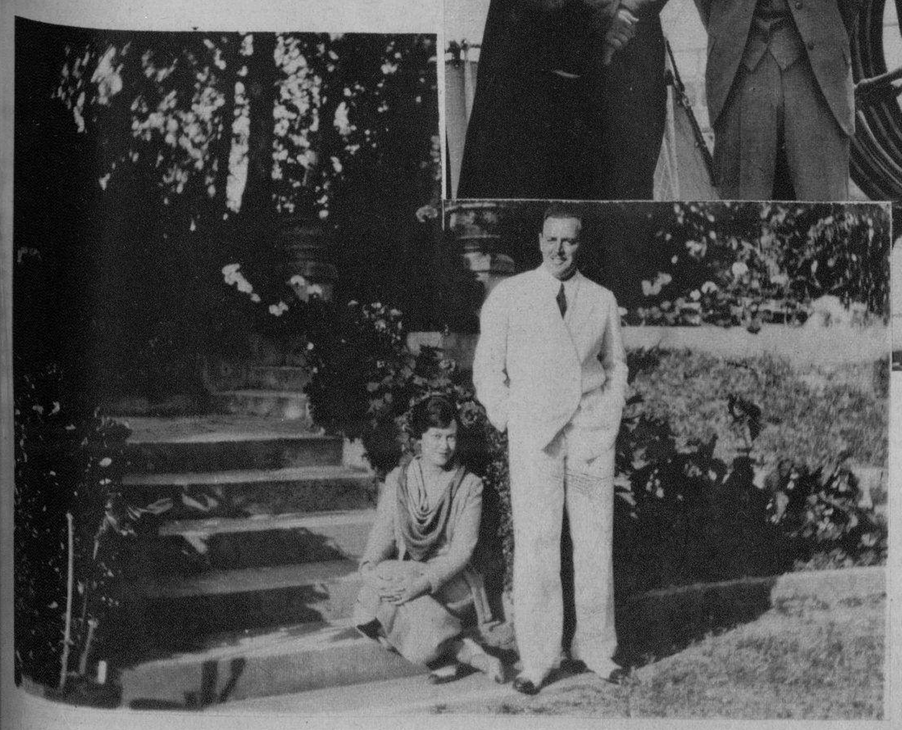

EL FAMOSO escritor Hudson Strode, acompañado de su esposa, en su casa de Alabama. El es profesor de la Universidad de ese Estado sureño y autor del libro "The Pageant of Cuba" que se público, con gran éxito, recientemente (Foto D. M.)

LOS HERMANOS Alfredo y Alberto García, dueños y fabricantes de la Sidra Champán Princesa de Asturias, invitados con los señores Enrique Alonso y Enrique Cima a un cock-tail por el señor Emilio Bacardí (Foto D. M.)

M.E.C.D. 2016

DINERO del 1 al 5% Con garantía de joyas "LA IDEAL" Neptuno e Industria

DOLLY ARDEN, estrella de "La Vie Parisienne", que actúa con gran éxito todas las noches en el Teatro Nacional (Foto D. M.)

ENTREGA de la Carta Constitucional al Rotary Club de Florida, Camagüey. Un aspecto de parte de la numerosa concurrencia que asistió a la sesión-almuerzo interclubs con que el Rotary Club de Florida celebró su incorporación al Rotary International. La foto fué tomada en el momento en que el doctor Felipe Silva, Gobernador del Distrito 25, hacía entrega de la Carta Constitucional al doctor Rodríguez Toymil, Presidente del Club de Florida (Foto D. M.)

LA NUEVA JUNTA de gobierno del Círculo de Bellas Artes, que bajo la presidencia del señor Rodríguez Morey, regirá los destinos de la sede de los artistas cubanos, durante el bienio 1935-1937 (Foto D. M.)

INSTANTANEA plena de movimiento tomada por nuestro fotógrafo durante el brillante juego celebrado el pasado domingo entre los equipos del Centro Gallego y la Juventud Asturiana en el Stadium La Tropical. El encuentro resultó empatado, 2x2, después de un emocionante partido (Foto D. M.)

LOS SOCIOS del Casino Español de Consolación del Sur, en compañía de sus amistades y familiares, celebraron recientemente una animada excursión al Central Hershey. Este grupo fué impresionado en la entrada de las interesantes Cuevas de Jaruco (Foto D. M.)

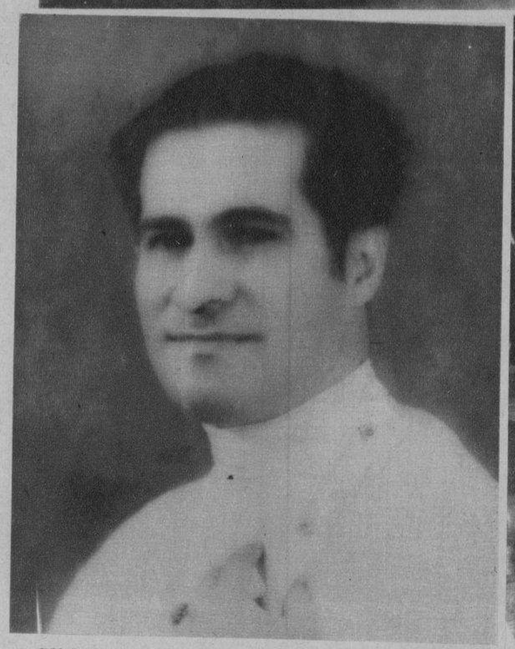

GILBERTO González y Contreras, notable crítico de arte y poeta de inspiración que ha merecido los elogios de la crítica hispanoamericana con motivo de la publicación de sus libros. González Contreras colabora en el DIARIO DE LA MARINA y está escribiendo crítica pictórica, la que ya ha iniciado con la reseña de la obra del maestro Leopoldo Romañach y la de nuestro gran pintor y compañero Mariano Miguel (Foto D. M.)

SOLEMNES honras fúnebres tuvieron efecto en la Iglesia del Carmen de esta ciudad en sufragio del alma de la distinguida dama habanera doña Josefa Pulido Perera viuda de Cruz, que falleció el día 18 de marzo próximo pasado. En la foto aparecen los familiares de la extinta que asistieron al piadoso acto (Foto D. M.)

"EL AUTOMATICO"
Neptuno 2 A. Frente al Parque Central

Este establecimiento que ofrece un moderno salón dedicado a familias, ha quedado abierto desde el Sábado pasado, con la concurrencia de distinguidas damas y caballeros de nuestra buena sociedad.— Sus propietarios, Sres. Portilla y Cía., se proponen establecer el mejor y más eficiente servicio, contando con personal experto y un completo equipo de refrigeración FRIGIDAIRE.

JUEGO de comedor, de un bello y sencillo estilo, pero muy elegante, fabricado todo él de bronce y que perteneció al conde de Lutterna. Este mueble se exhibe en la popular casa de compra-venta "El Ras", de Galiano 44 (Foto D. M.)

¿Quiere Engordar? Tome
Vino CARNOIDE
Que es el mejor y más poderoso reconstituyente de la época.
Cuantos enfermos delicados no han podido ENGORDAR con inyecciones y otros tratamientos, lograron aumentar su peso rápidamente empleando el VINO
CARNOIDE
Carnoide es el mejor reconstituyente para niños, mujeres y ancianos.

M.E.C.D. 2016