1A SECCION 1

El DIARIO DE LA MARINA es el periódico más antiguo de Cuba. Fué fundado en el año mil ochocientos treinta y dos.

SERVICIOS ESPECIALES DE ESPAÑA

# DIARIO DE LA MARINA

SERVICIO DE ASSOCIATED PRESS. Esta queda autorizada para usar nuestro servicio y noticias de información.

HILO DIRECTO CON NUEVA YORK

1A SECCION 1

AÑO CIENTO TRES.—NUM. 45 | ACOGIDO A LA FRANQUICIA POSTAL | LA HABANA, JUEVES, 21 DE FEBRERO DE 1935.—SANTOS FELIX Y MAXIMIANO. | TIEMPO PARA HOY: BUENO: | PRECIO: 5 CENTAVOS

HEMEROTECA MUNICIPAL ENTRADA 9 MAR 1935 MADRID

# NO ADOPTO ACUERDO DEFINITIVO EL CLAUSTRO UNIVERSITARIO; ESTA TARDE VOLVERA A REUNIRSE

## En la sesión de hoy a las seis p.m. se someterá a la aprobación del Claustro una importante ponencia

**Los ayudantes graduados apoyan las demandas del estudiantado haciendo un análisis del proceso universitario y sentando las bases para la Universidad del futuro. Detalles de las sesiones de ayer**

CON un quorum de 135 catedráticos dió comienzo ayer la sesión del Claustro General de Profesores de la Universidad de la Habana, convocada urgentemente por el doctor José M. Cadenas, Rector en propiedad de la misma, y sobre la que convergían las miradas de la opinión pública en general, ya que en ella se tenía anunciado que se determinaría la actitud del profesorado universitario en el momento histórico que vivimos.

Apenas iniciada la reunión abandonaron la sala los doctores Maza y Artola, Mestre y Luis de Soto, los dos primeros por encontrarse indispuestos, y el último, por tener a su señora operada.

La sesión del Claustro fué, conforme informamos oportunamente, de un carácter absolutamente secreto, limitándose toda ella a la discusión de tres proposiciones, encabezadas por los doctores Aballí y Méndez Peñate; Bisbé y Jorge Navarro; y Dobouchet, Massip y Agramonte.

Se presentaron en el orden que las hemos enumerado y fueron defendidas por los doctores Aballí, Bisbé y Dubouchet, respectivamente.

El doctor Aballí precedió al análisis de su moción en un preámbulo en el que expuso que la Universidad no podía permanecer impasible en el actual momento histórico, ni considerarse completamente desligada de toda actividad que no fuese netamente académica, señalando que su misión no había terminado y que le cabía una responsabilidad.

Refirió que la Universidad del 35 no era la del 30 y que el profesorado, que había militado en la oposición y participado en la mediación no debía limitarse a ir detrás del alumnado, apoyando sus demandas, sino designar, como se proponía también en la moción que defendía, la constitución de una comisión técnica que estudiara nuestros problemas políticos, económicos y sociales para formular, después, una declaración de principios en consonancia con el estudio de referencia.

Debemos siempre poner — terminó diciendo el doctor Aballí—los problemas del país, de la patria y de los cubanos, por encima de la cultura, la profesión y la cátedra.

Las proposiciones que defendieron los doctores Bisbé y Dubouchet coincidieron en los detalles fundamentales con la del doctor Aballí, aunque de todas ellas las que se adentraron en la consideración del conflicto huelguístico planteado en la Universidad fueron la del doctor Dobouchet y la de Bisbé, que estimaron que el movimiento de huelga no resultaba efectivo para la consecución de los fines que se perseguían y que era, por el contrario, perjudicial para nuestra cultura y para los propios estudiantes.

De entre los debates que con motivo de las citadas proposiciones se entablaron merece especial mención el incidente surgido entre los doctores Bisbé y Méndez Peñate, al referirse el primero al gran filósofo don José Ortega y Gasset, señalando que era el que había tenido una visión más amplia de los problemas universitarios y apuntarle el segundo que el glorioso sabio español resultaba un reaccionario.

El doctor Bisbé consignó en su discurso que se debía aceptar las responsabilidades y deponer las ambiciones personales, para finalizar señalando que el Alma Mater debía cumplir su misión de madre nutricia y ser en estos momentos el fanal que hiciera luz en medio de las tinieblas de la vida nacional.

Finalmente, el doctor Guerra López, decano de la facultad de Derecho, pronunció un vibrante discurso, con la fluidez y la consistencia en él características.

Hizo el análisis de la actuación desarrollada por las Fuerzas Armadas, el Ejército especialmente, y se refirió a la falta de capacidad de las escuelas y a las deficiencias en el material y en el profesorado, y declaró enfáticamente que debíamos estar en pie de guerra, aunque con ello no quería significar que fuese con las bombas y las ametralladoras —con las que no estaba de acuerdo—sino con las armas de la dignidad.

Finalmente propuso que, en vista de que las tres ponencias coincidían en los puntos fundamentales, se hiciera de ella una sola, designándose para ello una comisión a dichos efectos.

Sometida la propuesta a votación, fué aprobada por abrumadora mayoría, designándose para integrar la comisión que se encargaría de ello a los doctores Aballí, Bisbé, Dubouchet y el propio Guerra López y declarándose un receso hasta las once de la noche para que cumplieran su cometido.

**LOS AYUDANTES GRADUADOS SOLICITAN QUE SE LES DE CABIDA**

Durante el transcurso de la reunión los ayudantes graduados José Freyre y Perea, delegados especialmente por la asamblea de ayudantes graduados que se reunió por la tarde, solicitó del Claustro que se diera cabida en su seno a los mismos para que participaran en la discusión, pero les fué negada la autorización para ello.

Dicho acuerdo fué adoptado en la sesión celebrada en las últimas horas de la tarde, en la que se determinó asimismo volverse a reunir en horas de la noche para dejar redactado un manifiesto.

**LOS AYUDANTES GRADUADOS APOYAN LAS DEMANDAS**

Durante las primeras horas de la madrugada los ayudantes graduados han estado redactando el manifiesto que habían acordado.

En él apoyan las demandas formuladas por el comité de huelga universitario, analizan el actual momento político y refieren el proceso revolucionario del Alma Máter, sentando las bases para su futura organización de acuerdo con lo que ella debe ser.

Entre dichas bases figura la depuración académica de la Universidad y el establecimiento de la carrera profesoral.

**REUNIDO EL CLAUSTRO UNIVERSITARIO POR SEGUNDA VEZ**

Ya pasadas las once de la noche volvió a declararse abierta la sesión del Claustro General de Profesores Universitarios para conocer de la ponencia en que han condensado los catedráticos especialmente designados las tres que se hubieron de presentar a su consideración.

Rompió los turnos en esta reunión el doctor Ramón Zaydín, que sorprendió presentando los delineamientos para otra ponencia, en la que se recabava la designación de una comisión de profesores que estudiase conjuntamente con una de alumnos el problema cubano, a fín de redactar un programa para un nuevo régimen que subsanase todos los errores del presente y que se discutiría en definitiva con todos los sectores revolucionarios, para presentarlo en definitiva, puestos todos de acuerdo, al Gobierno.

Señaló que las demandas de los universitarios eran casi ridículas, debido a que había que ir a las raíces del problema y proceder con mayor solidez de criterio.

Un grupo reducido de profesores se manifestaron en ésta como en la otra reunión en el sentido de que la posición del Claustro no era la de apoyar la huelga del alumnado, sino la de aconsejar la vuelta a clases.

A ellos hubo de dirigirse el doctor Méndez Peñate, para asegurar que el que no se adapta al medio perece y que el medio actual era revolucionario, para terminar haciendo la defensa de la huelga que venía sosteniendo el estudiantado.

Por último el doctor Jorge Roa, después que consumieron turnos distintos oradores, propuso que se designara una comisión, integrada por dos profesores por cada facultad, para que redactaran una moción definitiva y la llevaran a una próxima sesión del Claustro de Profesores, que se trata de que se celebre hoy a las seis de la tarde.

Se designó a los siguientes profesores para formarla: Vieta y Aballí, por Medicina; Guerra López y Zaydín, por Derecho, y Bisbé y Weiss, por Letras y Ciencias.

## IMPRESIONES

LA asamblea celebrada por los representantes de las clases vivas del país, bajo los auspicios de la Asociación Nacional de Hacendados, debe llenar de legítimo regocijo a ésta y a su Presidente, don José Manuel Casanova.

Porque fué una asamblea de carácter constructivo en que, quizás por primera vez aquí, se han reunido los cubanos para acordar una línea de conducta con vista a las contingencias del futuro.

¡El futuro! He ahí lo que al cubano ha importado siempre un pitoche, como si su patria fuese una estación de tránsito, en la que sólo ha de permanecer unos instantes fugaces.

Pero parece que ahora principia a preocupar lo venidero tanto o más que lo presente; y ello es buen síntoma, porque bueno es que éste sea un país de cigarros, pero no de cigarras, y valga el chiste.

Principio quieren las cosas, y si comenzamos por sentir cierta desazón ante lo incierto del porvenir económico, acabaremos por sentirla igualmente ante las catástrofes de orden moral que todos los síntomas presagian.

El cubano de otros tiempos, alegre y confiado, si quiere no perder la alegría, ha de ser a expensas de su excesiva confianza. Ha de destruir un mundo de tópicos falaces y de frases hechas, tan hechas como vacías, de los que se ha venido sirviendo como tónicos reconstituyentes de un optimismo insensato.

El apotegma de que Cuba no se puede hundir porque es de corcho, es tan verídico como el de que Cuba se puede hundir porque sus hombres son como alcornoques, y si ambas conclusiones pecan de mentirosas, no vemos por qué hemos de dar por irrefragable lo del corcho y negar lo de los alcornoques.

Ningún país, cualquiera que fueren sus condiciones naturales, posee la virtud de salvar a un pueblo. Al revés sí se entiende. Son los pueblos los que hacen grandes a los países; y esta humana preocupación de que parecen poseídas nuestras clases más conscientes por los tiempos que están por venir es una señal confortadora de vida.

## Hoover aboga por la vuelta al patrón oro

**Manifestó que sus planes darían trabajo a la mayoría de los 12.000,000 de parados**

TUCSON, Arizona, febrero 20. AP. La inmediata reanudación de los pagos en oro por los Estados Unidos y la estabilización del dólar en su valor actual, son recomendados por el ex Presidente Herbert Hoover, en unas declaraciones que hizo esta noche, comentando el fallo del Tribunal Supremo acerca de los recursos oro.

El ex Presidente agregó que este plan «daría trabajo a mayor número de los 12.000,000 de hombres que no tienen ocupación, que cualquiera otra medida».

Mr. Hoover siguió diciendo que «no es necesario esperar a otras naciones extranjeras para restaurar el patrón oro y restablecer la confianza en nuestro currency».

Las naciones extranjeras, dijo, «temen más a cosas como éstas que hacemos, que a un currency americano especial, porque en este segundo caso, estamos en desventaja»

Esta declaración ha sido uno de los pocos pronunciamientos hechos por Mr. Hoover, desde que abandonó la Casa Blanca, en marzo de 1933.

**AUDIENCIA DE DIPLOMATICOS EN PALACIO**

Según informes suministrados ayer en Palacio por el Introductor de Embajadores, el Presidente de la República recibirá hoy, a las once de la mañana, al Ministro de la República Argentina S. E. don Horacio Carrillo y al Encargado de Negocios de Colombia señor Gutiérrez Alea.

## Bomba en el Sanatorio de la Colonia Española de S. de Cuba

SANTIAGO DE CUBA, febrero 20. DIARIO. Habana.—En el Sanatorio de la Colonia Española de esta ciudad, ha hecho explosión en la noche de hoy una bomba de regular tamaño, causando daños de poca consideración. Con ésta, son cuatro las máquinas infernales, que estallan en dicho lugar.—García, Copsal.—

## Se generaliza la huelga en el Magisterio

**En La Habana solo actúan dos escuelas. En el campo gana importancia el movimiento**

EL movimiento de paro del magisterio, iniciado en el distrito de la Habana, va tomando carácter de nacional.

Durante el día de ayer se recibieron telegramas de Oriente, Santa Clara y Pinar del Río, dando a conocer que habían acordado una huelga de 48 horas en apoyo de las demandas formuladas.

El telegrama de Oriente, que se recibió a las nueve de la noche, declaraba que el éxito del paro en aquella provincia había sido completo.

De Camagüey se han tenido noticias del distrito de Ciego de Avila, que se ha adherido, y se espera que hoy se tengan informes de la provincia de Matanzas.

En el distrito de la Habana sólo funcionaron en el día de ayer las escuelas números 44 y 82, ambas con policías en la puerta. De la primera es directora Mercedes Medina, y de la segunda, Gertrudis de la Rionda, hermana del Secretario de Agricultura.

Se han recibido asimismo telegramas de Bejucal, Quivicán, La Salud, Alquízar, Caimito, Bauta, Jaruco, Güines, Santa María del Rosario, San Antonio de las Vegas, San José de las Lajas y San Antonio de los Baños, solidarizándose con el movimiento y protestando de los atropellos que se dicen cometidos con los maestros en estas dos últimas localidades.

**MENORES QUE SERAN PRESENTADOS ANTE URGENCIA, ACUSADOS POR UNA MAESTRA**

Mañana, viernes 22 de los corrientes, serán presentados a los tribunales de Urgencia los siguientes menores: Hilda González, de 12 años; Olga Portilla, de 15; Margot Ravelo, de 13, y José Pullés, de 14, acusados por la maestra Mercedes Herrera, como agitadores.

**LOS EMPLEADOS DE LA JUNTA DESIGNAN SUS DELEGADOS AL COMITE**

Ayer, de mañana, los empleados de la Junta de Educación determinaron lanzarse definitivamente a la huelga, designando tres delegados para que los representen en el comité central.

**PLIEGO DE DEMANDAS DE LA NORMAL DE KINDERGARTEN**

1.—Solidaridad con las demandas del estudiantado universitario.

2.—Concesión de un crédito de $18.500, para cubrir las necesidades de materiales, útiles de oficina, etc., de nuestra Escuela.

3.A. Separación de la Escuela de la Junta de Superintendentes para ser incorporada al Departamento de Enseñanza Superior.

B. Creación de 7 becas para alumnas pobres de esta Escuela, con un crédito anual de $2,520.

C. Creación de una beca de viaje para profesora con un crédito anual de $2,400, y una beca para alumnas con un crédito anual de $1,200.

4. D. Reforma del plan de estudio de acuerdo con el plan que propone esta Escuela.

(E) Equiparación del Título de Maestras de Kindergarten con el de Maestra Normal a los efectos en la Escuela de Pedagogía de la Universidad de la Habana.

5.—Concesión de un crédito de $200,000 para la construcción de un edificio.

**Comité de Huelga de la Escuela Normal de Kindergarten.**

# UNA ENTREVISTA ENTRE MENDIETA Y MENOCAL, HOY

*EL FALLO DEL TRIBUNAL SUPREMO EVITO QUE LA DEUDA DE LOS ESTADOS UNIDOS AUMENTASE EN SESENTA Y NUEVE MIL MILLONES*

**El Tribunal Supremo de los Estados Unidos cortó el nudo gordiano de la cláusula oro, salvando así a la nación de tener que aceptar el aumento súbito de la deuda nacional en $69.000.000.000. El fallo fué pronunciado por el Presidente de esa Corte, Charles Evans Hughes (izquierda) que aparece en la foto saliendo del Tribunal, después de ser dado a conocer el dictamen. Arriba derecha, la muchedumbre congregada frente a la Bolsa de New York, aguardando la resolución y abajo, una vista del público, en el augusto Tribunal. (fotos AP).**

## Mientras otros núcleos militares embarcan con rumbo a Africa, el Consejo Supremo Fascista dice que Italia se encuentra preparada para la guerra

**Mussolini aprovecha esta oportunidad para estimular las fuerzas productoras del país para evitar que, en un caso dado, necesite depender de suminitsros extraños**

ROMA, febrero 20. (AP) El Consejo Supremo de Defensa de Italia prometió esta noche a la nación que los medios de guerra no se agotarán, mientras 4,000 soldados italianos cruzaban el Mediterráneo en dirección a Africa como resultado de los rozamientos italo-etiópicos.

Muchas veces 4,000 soldados están preparados para embarcar en Nápoles y Sicilia. El Consejo, que está presidido por el propio Mussolini, terminó su quinta sesión hace pocos días con la siguiente declaración:

«Italia puede estar segura de que el Gobierno ha cumplido con su deber preparando a tiempo las medidas indispensables, de manera que se puedan llevar a cabo los esfuerzos bélicos en condiciones que aseguren la victoria».

El general Italo Balbo, ex Ministro del Aire y ahora Gobernador de Libia, en Africa, y el Subsecretario de Guerra Baistrocchi, asistieron a las sesiones del Consejo, las que, según se decía en los centros gubernamentales, habían sido inspiradas por la situación etiópica así como por la necesidad en que se halla Italia de observar una actitud expectante con relación a los acontecimientos en Austria.

El Gobierno fascista ha liberado a la nación de «las amarras de la guerra» y cualquiera campaña futura se librará con el conocimiento de que los suministros de guerra serán adecuados, dijo el Consejo en su declaración.

Asegurando que «todos los particulares de las necesidades de guerra de Italia se habían examinado, el comunicado afirmó que las necesidades primordiales de una guerra son el trigo, el maíz, el arroz y otros cereales, de los cuales el Gobierno tiene adecuadas provisiones. En relación con este asunto hizo referencia a la campaña cerealista de los últimos años, que ha independizado a Italia de los mercados extranjeros.

El Consejo manifestó que Italia aún debe trabajar en el problema de la producción de la carne, con el objeto de producir la que necesita para sus necesidades.

Sin embargo, continúa el comunicado, el Consejo se cree «autorizado» a decir en relación con el combustible líquido que la nación puede contar con los progresos de la ciencia para «independizarse» mediante la explotación de sus riquezas naturales.

Además, agrega, la nación puede contar en tiempo de guerra con abastecimientos propios de hierro, plomo, cinc, aluminio, madera y carbón.

Mientras tanto, Italia ha hecho preparativos en el extranjero para adquirir aceite lubricante y asfaltos, sigue diciendo el Consejo, mientras numerosas empresas del extranjero, «con patentes italianas» continúan funcionando «con satisfactoria eficiencia» en la producción de hidrógeno. Por medio del desarrollo científico del henequén, la nación podría vestirse en caso de guerra.

Los periódicos italianos, mientras tanto, protestan contra la anarquía que dicen reina entre las tribus etiópicas de la frontera, declarando que pueden esperarse de vez en cuando nuevos incidentes a lo largo de la misma.

Un representante del Gobierno dijo esta noche que Italia había contestado a la última comunicación del Gobierno etiópico, aceptando algunas de las condiciones propuestas por Addis Abeba para el establecimiento de la proyectada zona neutral a lo largo de la frontera entre Etiopía y las colonias italianas de Africa. Otras condiciones fueron rechazadas, e Italia espera ahora la respuesta a su último mensaje.

Agregó que el Gobierno no ha recibido noticia de nuevos incidentes en la frontera africana.

Cerca de mil soldados del tercer regimiento de ingenieros salieron hoy de Nápoles, después de ser revistados por el Príncipe Humberto a bordo del vapor «Montenegro».

Estos soldados siguen a otros dos destacamentos, con un total de 3,000 hombres, que se hallan ya camino de Africa.

Millares de hombres de Messina han sido enviados a Syracusa para su embarque, mientras otros han ido a Catania.

Refiriéndose a las noticias de «anarquía» en Etiopía, el periódico «Il Piccolo» dice hoy:

«Aunque Italia puede poner freno a su máquina de guerra, la posición del Emperador Haile Selassie, es completamente distinta, ya que apenas puede dominar los acontecimientos.

«Si trata de aplicar el freno, no solamente protestarán sus súbditos sino que las tribus de la frontera actuarán por su propia cuenta, ignorando por completo las órdenes del soberano, y ésto conduciría al caos».

**OCUPADAS DOS BOMBAS Y OTRAS DOS ESTALLARON EN EL PUEBLO DE REGLA**

**Esta madrugada la policía de Regla, procedió a ocupar dos bombas de dinamita que fueron colocadas en distintos lugares.**

**También hicieron explosión dos bombas, una de ellas, fué puesta junto a la puerta de la casa de Carlos Barreiro, residente en Ambrón y Maceo, causando pequeños desperfectos.**

**La policía está tratando de localizar el lugar donde estalló la otra.**

## SUMARIO DE ESTA EDICION

| | Páginas. |
|---|---|
| Audiencia | 3 |
| Agricultura | 4 |
| Anuncios Clasificados | 17-18-19 |
| Cables | 20 |
| Cables de España | 13 |
| Cartel del Día. (Teatros y Cines) | 6 |
| Católica. (Cultos para mañana e información general) | 10 |
| Caricatura. (Por Mariano Miguel) | 3 |
| Censo | 2 |
| Consejo de Estado | 3 |
| Crónica Habanera. (Social) | 5-7-9 |
| Crucigramas | 4 |
| Defunciones | 7 |
| Estado del tiempo | 6 |
| Escenario y Pantalla. (Crítica) | 6 |
| Gacetillas | 6 |
| Guanabacoa al día | 5 |
| Habaneras | 4 |
| Judicial | 2 |
| Lista oficial de la Lotería | 8-9 |
| Matanceras | 4 |
| Mercantil | 16 |
| Municipio | 9 |
| Música y Músicos | 6 |
| Noticias de los Juzgados de Primera Instancia.—(Vida Civil) | 10 |
| Obras Públicas | 9 |
| Palacio | 2 |
| Pasajeros por la vía aérea | 8 |
| Policía Nacional | 8 |
| Policía Técnica | 3 |
| Política | 17 |
| Puerto | 8 |
| Propiedad Urbana | 7 |
| Sanidad | 7 |
| Sociedades Españolas | 10 |
| Sports | 14-15 |
| Telegramas del interior | 8 |
| Viboreñas | 5 |
| **LECTURAS:** | |
| A Través de la Vida. (Por Héctor de Saavedra) | 4 |
| Armonías. (Por Gustavo E. Urrutia) | 2 |
| Braceros agrícolas. (Por Antonio Escobar) | 20 |
| De Día en Día. (Por Tartarín de Tarascón) | 12 |
| La agonía de España. (Por Phillip Robinson) | 13 |
| Revolución roja. (Por León Ichaso) | 13 |
| Vida Mundial. (Por Tiburcio Castañeda) | 20 |

## Condenaron en Miami, ayer, a 2 periodistas

**Cincuenta dólares de multa y 24 horas de prisión por supuesto insulto a un Juez**

MIAMI, Florida, febrero 20. (AP) El director Paul G. Jeans, y el repórter Shannon Cormack, del periódico «Miami Beach Tribune», tabloide diario, fueron juzgados hoy por el delito de injurias a los jueces y condenados a una multa de cincuenta dólares y Cormack a 24 horas de prisión.

El insulto consiste en haber dicho que el Juez Jefferson B. Browne que absolvió al senador H. Hays Lewis, a quien se acusaba de tener una sala de juego en un club nocturno de Miami Beach, era el mismo que dos años antes, había absuelto al solicitador Fred W. Pine, acusado de un complot con relación a las máquinas traga-niqueles.

Se comprobó que el Juez Jefferson no había entendido para nada en la causa contra Pine y así lo reconocieron durante la vista Jeans y Cormack, que dieron toda clase de explicaciones, declarando que la equivocación no había sido intencional.

## NOMBRAN AL EX CONSUL DE CHINA EN LA HABANA PARA OTRO PUESTO DE RELIEVE

NANKING, febrero 20. (AP).—El Gobierno central ha nombrado al Dr. Tsune-che Yi, ex Cónsul General de China en la Habana, Secretario General de la Comisión para la Reconstrucción del Area Norte de la República, que comprende los territorios de Hopei y Shensi. El doctor Yi se encuentra actualmente camino de China.

## La conferencia girará acerca de los problemas políticos y de las demandas del Conjunto

**Si la entrevista no pudiera efectuarse hoy, tendrá lugar en las postrimerías de la semana. Cárdenas y Batista conferenciaron anoche sobre el orden público**

EN las últimas horas de la noche de ayer, uno de nuestros repórteres recogió la versión de que próximamente se entrevistarán el Presidente de la República, coronel Carlos Mendieta; el ex-Presidente, general Mario G. Menocal; el Secretario de Justicia e interino de Gobernación, Dr. Raúl de Cárdenas, y el de Estado, Dr. Cosme de la Torriente. Se cree que el Jefe del Ejército Constitucional, coronel Fulgencio Batista, asistirá también.

Aun cuando no fué revelado el lugar escogido para la reunión, supónese que tendrá efecto en la finca del doctor Cosme de la Torriente.

La propia versión afirma que la conferencia tiene por único y exclusivo objeto tratar de cuestiones políticas de la actualidad y especialmente de las que se refieren a las elecciones de constituyentes, gobernadores y alcaldes, señaladas para mediados de año.

Como se ha publicado ya, y es del dominio de todos, el Conjunto Nacional Democrático, del que es jefe el general Menocal, ha propuesto al plan político presentado por el Gobierno para restablecer la normalidad, la celebración de elecciones generales en una fecha indeterminada, pero en lugar de las anunciadas para constituyentes, gobernadores y alcaldes, el Conjunto solicita asimismo la restitución de la Constitución de 1901.

La versión informa que el cambio de impresiones entre el General Menocal, el Coronel Mendieta y las restantes personas que concurrirán, girará de un modo específico en torno a las demandas del Conjunto Nacional Democrático, como cuestión previa para que este organismo acuda a los comicios.

Aun cuando la conferencia ha sido indicada para fines de la presente semana, existe la posibilidad de que tenga efecto hoy mismo.

**CUESTIONES DE ORDEN PUBLICO**

Anoche, durante algunas horas, estuvieron departiendo en el Cuartel General de Columbia el Secretario de Justicia e interino de Gobernación, doctor Raúl de Cárdenas y el coronel Fulgencio Batista, Jefe del Ejército Constitucional.

Manifestó el doctor Cárdenas que había tratado con el coronel Batista sobre asuntos de orden público.

El doctor Cárdenas —interrogado por nuestro repórter palatino sobre la actitud del Gobierno frente al conflicto universitario— reiteró las siguientes palabras: «El Gobierno se mantiene a la espectativa respecto de ese problema».

También conferenció anoche con el Jefe del Ejército el Secretario de Defensa, señor Carlos de la Rionda.

**EXIJA el SUPLEMENTO en ROTOGRABADO con esta EDICION**

## *Diez años de prisión por pasar giros de Cuba falsificados*

**Querían pasar $700,000 en iguales condiciones para un complot antimachadista**

CHICAGO, febrero 20. (AP)—Samuel Sparks, de 35 años de edad, fué condenado hoy a diez años de prisión en la penitenciaría de Leavenworth, Kansas, por haber pasado giros postales cubanos falsificados, por la suma de 800 pesos, que se supone formaban parte de una serie de falsificaciones, que ascendía a 700,000 pesos para financiar una proyectada revolución contra el Gobierno de Machado.

Sparks, que se dedicaba a la venta de material para las escuelas en Memphis, Tennessee, fué convicto por un jurado federal.

La revolución que había de financiarse con los giros falsificados no llegó a cristalizar, según manifestó el Fiscal, a causa de que los funcionarios postales descubrieron el complot cuando solamente se habían puesto en circulación setenta y cinco giros postales.

Sparks es el único americano que se mezcló en ese asunto. Otros cubanos que formaban parte del complot han sido condenados ya en este país, y otros cuatro, tenían que serlo en Cuba.

## Intoxicación misteriosa de un estudiante

**Tres policías lo hallaron sin conocimiento ayer en la ruta Habana-Rancho Boyeros**

AYER tarde, los vigilantes 214, O. Casanova; 1143, P. Delgado, y 267, A. García, condujeron al Tercer Centro de Socorro a un joven que encontraron sin conocimiento, tirado en la carretera de Rancho Boyeros. En dicho Centro benéfico fué asistido de graves síntomas de intoxicación.

En las ropas que vestía el desconocido, la Policía ocupó tres carnets expedidos a nombre de Hilario Ramón Bis Arijón, vecino de Recreo y Gravina, correspondientes al Centro Asturiano, al Directorio Estudiantil y al ABC.

Dado que el paciente no pudo prestar declaración por impedírselo su estado de gravedad, se ignora cómo el paciente sufrió el mal que presenta. Con tal motivo, la Policía ha comenzado sus investigaciones.

## Herido un vigilante cuando se proponía ocupar ametralladoras y revólvers cerca de Marianao

**Dos individuos idearon la trama para llevarlo fuera de La Habana y asesinarlo**

MARIANAO, febrero 20. DIARIO. Habana.—En la noche de hoy, de 10 a 11, en la carretera que conduce al tejar «Toledo», fué herido de gravedad el vigilante de la Octava estación, Segundo Hilario Martínez Comesañas, número 1998, natural de la Habana, de 24 años de edad y vecino de San Miguel 196, en esa capital. El Dr. Sainz Sotolongo lo asistió, en el Hospital de Columbia, de una herida producida por proyectil de arma de fuego, con orificio de entrada a nivel del segundo espacio intercostal izquierdo y con salida por la región escapular del mismo lado.

Inmediatamente se constituyeron en dicho lugar el Supervisor, teniente J. Ravelo, y el oficial de Policía, Raúl Prieto Solís, ante los cuales el herido declaró lo siguiente: Que hace varios días, hallándose en la calle de Amistad, se le presentó un individuo nombrado René y un hermano de éste, los que después de algunos minutos de charla prometieron indicarle el lugar en que se hallaban ocultas numerosas armas—ametralladoras, revólveres, etc. Y que en la noche de hoy (ayer) dichos individuos fueron a buscarle en una máquina color caramelo, marcha Chevrolet y chapa número 224. Al indicarles que iría acompañado por el teniente Cortés, quien le ayudaría a prestar el servicio, ellos le preguntaron si tenía miedo, por lo que desistió de esta idea, yendo con ellos rumbo a Marianao. Y cuando pasaban por las canteras de Novo, el citado René le disparó inesperadamente con un revólver, por cuyo motivo, aun sintiéndose herido, se arrojó del vehículo, disparando contra éste todas las cápsulas de su revólver. Acto seguido aquél desapareció, rumbo a la Calzada Real. Luego el herido caminó unas siete cuadras, hasta llegar a Avenida de Columbia y San Julio, domicilio de Manuel Ramos Cañizares, a quien manifestó lo ocurrido. En seguida dos oficiales que allí residen le trasladaron al Hospital de Columbia, donde continúa bastante grave.—Martínez, corresponsal.

**«CUBA SOLO tiene una suprema aspiración: mejorar su Intercambio con Estados Unidos». «NO PODEMOS olvidar que el azúcar constituye el 80 por 100 de nuestro comercio de exportación».**

DISCURSOS pronunciados en la magna asamblea de fuerzas vivas en la Sociedad de Ingenieros.—(Léalos en las páginas ONCE y DOCE).

## Conferencias de Raúl Maestri en Estados Unidos

**Las dará en la Universidad de Miami, durante los días 25 y 26 del presente mes**

LLEGA a nuestras manos el programa del «Foro para Asuntos Latino-Americanos» que inaugura este año la Universidad de Miami, y en él vemos, con la natural satisfacción, que nuestro muy querido compañero el doctor Raúl Maestri, hasta hace poco tiempo, redactor de política extranjera en este periódico, disertará sobre los temas: «Relaciones Cubano-Americanas» y «El Nuevo Tratado de Reciprocidad».

La Secretaría de Estado ha tenido el acierto de autorizar al joven escritor, hoy Secretario de nuestra Embajada en Washington, para pronuncias estas conferencias, las cuales han de ser, seguramente, para el público americano, brillantes exposiciones de los puntos de vista cubanos.

Las conferencias del doctor Maestri tendrán lugar los días 25 y 26 de este mes.

LEA AVANCE todas las tardes. Director: J. I. Rivero

M.E.C.D. 2016

# SI SE PRORROGA LA ZAFRA, SERA INDISPENSABLE AUMENTARLE LA CUOTA A LOS CENTRALES


DIARIO DE LA MARINA

Fundado en 1832
Dirigido hasta 1919 por D. Nicolás Rivero y Muñiz
OFICINAS: HABANA, PRADO 103.—NEW YORK: Joshúa B. Powers Inc. 220 E. 42nd. St.

Editado por la Cía. DIARIO DE LA MARINA (S. A.) cuyo programa consiste «en la defensa de los intereses generales y permanentes de la Nación cubana, de los especiales de la Colonia española establecida en ella misma y de la unión y armonía entre los diversos elementos que conviven en el país».
—Art. 1o. de los Estatutos.

Teléfonos del Diario
Dirección . . . M-3577
Administración . M-7911
Suscripciones . M-7911
Quejas . . . . M-7911
Clasificados . . A-3333
Jefe Redacción . A-3205
Redacción . . . M-7913
Sports . . . . M-7912
Agcia. Marianao FO-7580
» Guanabacoa XO-1584

PRECIOS DE SUSCRIPCION AL «DIARIO DE LA MARINA»
Habana y Provincias
Mes . . . $ 1.20
Trimestre . » 3.25
Semestre . » 6.25
Año . . . »12.00
Extranjero
Trimestre . $ 4.25
Semestre . » 8.00
Año . . . »15.00
Edición Dominical (Para el extranjero solamente)
Semestre . $ 3.00
Año . . . » 5.00


# ARMONIAS

Por GUSTAVO E. URRUTIA

## VISION DE CARLOS PORTELA

### "ACCION NACIONAL"

El doctor Carlos Portela es el Presidente de «Acción Nacional», la asociación cívica que tiene pensativo al doctor Cosme de la Torriente, porque la considera capaz de convertirse de un día para otro en partido político; y eso sí que es riesgoso — dice Torriente —, sobre todo si es una concentración de negros, como se rumora.

Al doctor Portela yo lo definiría como un político de la variedad tradicional, inmune a las interrogaciones escabrosas, inaccesible a las preguntas imprevistas, atrincherado en algunas frases meticulosamente elaboradas para la publicidad, con las cuales se aisla en un polígono de eufemismos inexpugnables, hasta que uno se convence de que no hay peor sordo que el que no quiere oír, y desiste de averiguar algo por su conducto.

En cuanto lo ve a uno desarmado, se convierte Portela en un fluído «causeur», muy culto y muy ilustrado en materia económica, sin perjuicio de mantenerse apercibido y volver a calarse automáticamente su auricular protector, tan pronto como le parece vernos de nuevo en periodistas.

* * *

Y este hombre que no sonaba en la vida pública desde que fué Secretario de Hacienda con su pariente el doctor Alfredo Zayas, según noticias que me llegan en este minuto en que escribo, está a punto de volver a ocupar la Secretaría de Hacienda en una combinación de gobierno donde «Acción Nacional», además de esta dramática Secretaría para su erudito presidente, cosechará la Secretaría de Educación para Azanza o Botet y la de Justicia para Saladrigas.

Si la noticia se confirma, habrá que admitir que Cosme de la Torriente tiene pesadillas geniales.

* * *

El doctor Portela es el primer entrevistado que ha venido a mi despacho en vez de recibirme en el suyo, pero también es el primero que me contesta con precauciones protocolares.

—¿Cuál es — le pregunto — el sentido y el alcance de «Acción Nacional»?

—«Acción Nacional»... es una institución cívico-patriótica que propugna el restablecimiento del orden y la normalidad públicos, la reforma fiscal y monetaria y el establecimiento de un Gobierno basado en la voluntad popular. Y el doctor Portela se calla en firme.

—Se dice que es un partido de negros, sobre todo orientales y camagüeyanos. ¿Tienen ustedes muchos afrocubanos inscriptos?

—«Acción Nacional»... es una organización cívica con 352 mil afiliados en toda la Isla, inspirada en la doctrina de Martí, y por lo tanto, no se interesa por conocer quiénes son blancos ni quiénes son negros en sus filas, sino quiénes son capaces de claudicar, para eliminarlos de ellas. (Punto).

—Se dice que ustedes brindan su apoyo al coronel Batista para defenderlo como fuere preciso.

—«Acción Nacional»... que admira al héroe del 4 de septiembre, sin embargo, es al Ejército Constitucional a quien apoya. (Punto).

—¿Cómo es que una entidad cívica apoya al Ejército, cuando es el Ejército quien debe proteger a los civiles en todo caso?

—«Acción Nacional»... que ve en el Ejército Constitucional el empeño, bien palpable, de mantener el orden en esta época turbulenta, le ofrece su apoyo moral y coadyuva, en la esfera de su alcance, a fomentar ese orden y esa normalidad de que he hablado. (Punto).

—Pero don Cosme dice, que primero ustedes apoyaron exclusivamente a Batista, y que fué hace muy poco tiempo cuando extendieron su manto hasta Mendieta.

—«Acción Nacional»... como no blasona de apoyar a Batista, sino al Ejército Constitucional, tampoco blasona de apoyar a Mendieta, sino a todo Gobierno basado en la voluntad popular. (Punto).

—Si el Ejército depende del Ejecutivo, no comprendo por qué razón ustedes brindaron primero su apoyo a Batista y mucho después a Mendieta.

El doctor Portela prende un cigarro, se ajusta el micrófono y replica:

—«Acción Nacional»... procedió así porque el 4 de septiembre es anterior al advenimiento del coronel Mendieta al Poder. (Punto).

—¿Y ustedes se constituyeron antes del 18 de enero del 34?

—«Acción Nacional»... se fundó antes de que el coronel Mendieta asumiera la presidencia. No recuerdo fijamente la fecha, pero puedo buscarla. (Punto).

—Gracias, señor Presidente. Me basta. ¿Y cómo podrán ustedes — prosigo — hacer que sus afiliados influyan en la vida pública sin convertir la asociación en partido político, como sospecha el doctor Torriente?

—«Acción Nacional»... consiente a sus afiliados militar en cualquier partido, puesto que ella no sustenta ideas políticas, y les exige que en todas partes mantengan los postulados cívicos proclamados en nuestra declaración de principios. (Punto).

—¿No cree usted que su asociación podría convertirse en partido político, como pasó con los Nacionalistas, el ABC y «Asteria»?

—«Acción Nacional»... como le he dicho, es una institución democrática y sus organismos directores pueden resolver lo que gusten en todo momento. (Punto).

Lograda esta profunda declaración, puse toda mi alma en arrancarle alguna respuesta sensacional también, sobre el imputado racismo de su organización.

—¿Sabe usted por qué inspira recelo de racismo su partido?

—«Acción Nacional»... no es un partido, ya se lo he dicho, ni se interesa por desvirtuar absurdos. El número y la calidad de los blancos y de los negros que nutren sus registros, es la mejor negación. (Punto).

* * *

¿Qué hacer con un hombre que contesta de esta manera astringente, más que creerle lo que nos dice u odiarlo hasta la muerte? Confieso que si la del doctor Portela hubiera sido mi primer entrevista, también hubiera sido la última que yo escribiera.

Sin embargo, pronto me parecerá el señor que preside «Acción Nacional» un sujeto muy interesante si resulta comprobado que, al mismo tiempo que me arruinaba una entrevista, andaba preparándose el acceso al Gobierno en combinación con Manuel de la Cruz, Saladrigas y Botet, en los momentos más complicados del provisionalato mendietista.

* * *

En cuanto a la filiación de afrocubanos a este partido, mantengo el criterio que acabo de publicar refiriéndome al ABC: ni todos con «Acción Nacional», ni todos contra «Acción Nacional». Cada cual donde mejor le cuadre y yo donde siempre estuve; es decir, en ninguna parte.

Pero, no haya cuidado. Si «Acción Nacional» entra en el Gabinete, la avalancha de simpatizadores y afiliados blancos y negros será tan grande que simbolizará la futura mulatez cubana, como dijo Mañach en Oriente, aludiendo a la Caridad del Cobre.

* * *

MAÑANA:
VISION DE MIGUEL MARIANO

## FUE PRESO POR LA JUDICIAL UN HABIL PICARO

«El Conde Fantasma» es hombre de cuidado. Le quitó el agente el revólver, intentando matarlo

**Ramón Molina Bardes, alias «El Conde Fantasma», que fué detenido por un policía judicial, al que le prestó resistencia haciéndole agresión. Dicho sujeto se encuentra reclamado por distintas autoridades**

En la madrugada anterior fué detenido por el agente de la Policía Judicial Andrés Espinosa, el ladrón profesional Ramón Molina Bardes, más conocido por «El Conde Fantasma», de 22 años, vecino de San Nicolás número 82. La detención la llevó a efecto el agente Espinosa en la Academia de Bailes denominada «Sport Antillano», sita en Zanja y Belascoaín, por encontrarse reclamado dicho delincuente por distintos Tribunales de Justicia.

Ya a la salida de la expresada Academia de Bailes, el Molina, sin cruzar palabra alguna con el agente de la autoridad, se le encimó, alcanzando el revólver que portaba y apoderándose de él; acto seguido le hizo un disparo que milagrosamente no lo alcanzó. «El Conde Fantasma» con el revólver que esgrimía, conminó al agente Espinosa a que montara en un auto para dirigirse ambos al Castillo del Príncipe, donde se le iba a dar solución al problema, cosa que así se hizo. Pero la serenidad y valentía del agente dió como resultado que ya en el interior del vehículo le propinara un fuerte golpe por la cara a «Fantasma», quien se fugó del auto, dándose a la fuga con el revólver empuñado aún. El agente Espinosa lo siguió y al llegar a la esquina de Lucena y San José, se enfrentó con un sereno a quien le pidió el revólver continuando la carrera y haciéndole varios disparos al aire para amedrentarlo.

Ya ganando el Molina la calle de Belascoaín, le salieron al encuentro dos vigilantes de la Policía Nacional, que corrieron al sentir las detonaciones, dándole alcance el judicial Espinosa, quien lo condujo más tarde a la Jefatura de la Policía Judicial.

Amigos del Molina, que se encontraban en la Academia de Bailes, se lanzaron arriba del agente Espinosa, en la refriega sostenida con dicho lugar, perdiendo con tal motivo un abrigo y un sombrero de paño, los que aprecia en $50.00, que hubo de dejar abandonados para no perder de vista al Molina.

«El Conde Fantasma» fué conducido en la tarde de ayer a la Cárcel de la Habana, para ser puesto a la disposición de las diferentes autoridades que lo reclaman.

## Arrestado el chofer que propició la fuga de los individuos que asaltaron la bodega-bar 'Franco'

También fué detenido, y más tarde puesto en libertad, el driver del auto 731 y el fregador del garage donde guarda. La Policía continúa practicando las debidas investigaciones

En la mañana de ayer, el juez de instrucción de la Sección Segunda, Dr. Morales del Castillo, recibió de la Primera Estación las actuaciones referentes al asalto y robo a mano armada, llevado a efecto, a las cuatro de la madrugada de ayer, en el bar «Franco», situado en Bélgica números 97 y 99, esquina a Lamparilla y que anticipó DIARIO DE LA MARINA a varios colegas.

El Dr. Morales del Castillo comenzó a iniciar la causa, tomando declaración a los protagonistas del suceso, a fin de poder aclararlo debidamente.

El primero en declarar lo fué el señor Detinio Fernández Rodríguez, condueño de la citada barra, quien expuso que como a las dos de la madrugada del día anterior, se le presentaron en su establecimiento cuatro sujetos desconocidos, los que se introdujeron en el comedor del mismo, solicitando un «cubilete» con sus dados para jugar la convidada.

Dichos individuos pasaron al fondo del establecimiento, sentándose alrededor de una de las mesas, comenzando a jugar a los dados. Ya pasadas las cuatro de la mañana, y cuando se disponían a cerrar las puertas metálicas, los desconocidos parroquianos, extrayendo sus pistolas y revólvers, enfilaron los cañones de sus armas contra el declarante, la dependencia y las demás personas que a dicha hora se hallaban cenando, obligándolos a volverse hacia la pared, maniatándolos y tapándoles la boca con esparadrapo. En esa situación, llegaron cuatro sujetos más, quienes también revólver en mano, terminaron la obra comenzada por sus cómplices.

Agregó Fernández Rodríguez, que una vez maniatados y amordazados, fueron conminados todos a que se introdujeran en los servicios sanitarios, quedando allí custodiados por dos de los asaltantes, mientras los restantes se apropiaban de la suma de quinientos pesos que en billetes americanos, plata y cheques, guardaba en la caja de caudales.

En los instantes en que los forajidos terminaban el saqueo, llegó al establecimiento el teniente de la Policía Nacional, señor Ramón Becerra, perteneciente a la Primera Estación, quien, con el propósito de penetrar, tocó en la puerta metálica, oyendo entonces un disparo y seguidamente un fuerte tiroteo.

Al percatarse todos de que ya no había nadie en la barra, unos a otros, comenzaron a quitarse las ligaduras, siendo uno de ellos, el declarante; el gerente Manuel Fernández Fernández; su dependiente Arcadio García López, y los linotipistas Arsenio Garrigós Sevilla, de San Miguel 175; Orestes Masdeu Fariñas, de Suárez 116; Juan Vázquez Sueiro, de Monserrate 97, y Emilio Solés Estrada, vecino del hotel «Inglaterra». Todos se dirigieron al Primer Centro de Socorro, donde fueron asistidos de lesiones leves en las muñecas, producidas por las ligaduras que con sogas les hicieron.

Todos los perjudicados refieren el hecho en idéntica forma, asegurando, además, que una vez libertados, pudieron conocer que el teniente Becerra había sostenido fuego con los fugitivos, logrando arrestar a Miguel Cabrera Pérez, vecino de Cerro 518, cuando abandonaba el establecimiento conjuntamente con sus compañeros de fechoría.

El teniente Becerra expuso que, próximamente a las cuatro de la madrugada del día anterior, con el propósito de tomar un vaso de agua, acudió al bar «Franco», pero al advertir que las puertas metálicas estaban echadas, tocó en una de ellas, siéndole abierta la puerta pequeña por un sujeto desconocido, el que inmediatamente le hizo un disparo, lesionándolo en el brazo derecho. Entonces los asaltantes se dieron a la fuga, introduciéndose en el automóvil BM-863, desde donde le hicieron fuego, repeliendo él y los vigilantes 1819, E. Herrera, y 139, A. Alpízar, la agresión, originándose un fuerte tiroteo. Parte de los forajidos lograron darse a la fuga en otro automóvil chapa 731, pero sin que se fijara en las letras.

A pesar de estar herido, logró, con el auxilio de otros agentes, el arresto del Cabrera en los instantes en que abandonaba la barra con sus secuaces.

En horas de la mañana de ayer, se presentó en la Primera Estación el chauffeur José Hermida González, vecino de Bélgica 89, quien manifestó que encontrándose estacionado con su auto BM863, junto a la tantas veces mencionada barra, los asaltantes, al darse a la fuga, se introdujeron en su vehículo, haciéndole fuego a la Policía. Bajo las amenazas de los revólvers, aceleró la marcha, dejando a los autores del hecho en la esquina de L y Línea, en el Vedado. En su declaración expuso que conocía al dueño del establecimiento, pues desde hace tiempo tiene por costumbre acudir al mismo para cenar.

Estas manifestaciones fueron desmentidas por el señor Fernández Rodríguez, quien expresó no conocerlo y no haberlo visto nunca en su comercio. Fernández agregó que minutos después de presentarse los cuatro primeros malhechores, lo hizo el chauffeur Hermida, quien parecía algo nervioso, solicitando se le sirviera un pescado, que comió. Poco después, alquiló a unas jóvenes, regresando nuevamente al bar, y cuando el gerente Manuel Fernández lo llamó para que hiciera una carrera, se negó a ello, pretextando que por el momento no podía salir de aquel lugar. Estima que Hermida está complicado con los autores y fué el que los condujo a su establecimiento, quedándose allí hasta que ocurrió el suceso, para auxiliarlos en la fuga.

El auto de Hermida presenta varios impactos de proyectiles por su parte posterior, habiéndose ocupado cinco casquillos, una tira de esparadrapo de las utilizadas por los desconocidos para amordazar a los dependientes y a los otros parroquianos.

Por la Policía se había circulado el auto 731, siendo localizado en la tarde de ayer, en el garage de Empedrado 8, procediéndose a la detención del chauffeur Antonio León Pombo Ponce, vecino de Desamparados 26; del fregador del citado garage, Herminio Marina Pérez, de Ayestarán 18, y del propietario de la máquina, Amadeo Martínez Reyes, de Cuba 5.

Martínez Reyes fué presentado ante el juez de instrucción de la Segunda, manifestando que le tenía alquilada la máquina a Pombo, el que guardaba en el garage ya citado. Agregó que Pombo tenía por costumbre entregar el vehículo al fregador Marina, a las siete de la noche, pues nunca trabajaba de madrugada.

Marina Pérez, expuso que efectivamente, desde las siete de la noche del día anterior Pombo había dejado el auto en el garage, asegurando que después de esto, el vehículo no había sido sacado a la calle por persona alguna.

Pombo declaró en idéntica forma, comprobándose su inocencia en el hecho, por lo que fué puesto en libertad.

Una vez terminadas las declaraciones, se dispuso que Hermida fuera internado en el Príncipe, ratificándose la prisión de Cabrera.

La policía de la Primera Estación está practicando activas investigaciones, así como los demás cuerpos de seguridad, para lograr el arresto de la cuadrilla que asaltó el bar «Franco», estimándose que dichos sujetos pueden tener relación con el asalto y robo a mano armada, en una bodega del pueblo de Mantilla, hecho ocurrida hace varias noches.

### BOTELLA CON DINAMITA

La Policía de la Novena estación procedió ayer a ocupar una botella con dinamita que fué arrojada en la esquina de Paseo y Línea, en el Vedado, siendo lanzada al mar por el sargento Barrios.

## UN HOMENAJE AL POETA FABIO FIALLO, MAÑANA

Varios poetas de Cuba han de tomar parte en ese acto, del Círculo de Bellas Artes

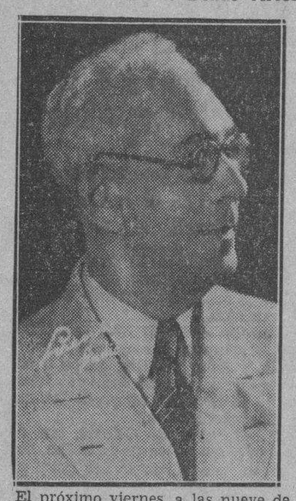

El próximo viernes, a las nueve de la noche, tendrá lugar en el Círculo de Bellas Artes, el homenaje que con motivo de su libro «El balcón de Psiquis», se le ofrecerá al gran poeta continental, Fabio Fiallo.

Tomarán parte en dicho acto los más notables poetas de Cuba, esperándose que resulte el homenaje una verdadera apoteosis del ilustre cantor.

He aquí el programa:

1—a) «Souvenir», b) «Serenade», de F. Drdla. Violín y piano por la señora Felicidad Cruz del Real y el maestro Vicente Lanz.
2—«Danza macabra», de Saint Saens. Piano por la señorita Sara González Lezcano.
3—Elogio de Fabio Fiallo, por el señor Diego de Pereda.
4—a) «Gólgota Rosa», b) «En el atrio», de Fabio Fiallo, por la señorita Maritza Alonso.
5—a) «Los odios», b) «Plenilunio», de Fabio Fiallo, por la señorita Mercedes Díaz.
6—«Alas», de Fabio Fiallo, por la señorita Aida Cuéllar. «A Fabio Fiallo», poesía, por la señorita Serafina Núñez.
7—«A Fabio Fiallo», poesía, por el señor José Sánchez Arcilla.
8—«A Fabio Fiallo», poesía, por el señor Arturo Alfonso Roselló.
9—«A Fabio Fiallo», poesía, por el doctor Andrés de Piedra-Bueno.
10—«A Fabio Fiallo», poesía, por el señor Guillermo Villarronda.
11—«A Fabio Fiallo», poesía, por el señor José Angel Buesa.
12—«A Fabio Fiallo», poesía, por el señor Arturo Doreste.
13—a) «Fabio Fiallo», de R. Pérez Alfonseca; b) «Fabio Fiallo», de Francisco Villaespesa, por el señor Mario Barral.
14—a) «Evocación romántica», de Fabio Fiallo; b) «Tras la sutil emboscada», de Fabio Fiallo, por el doctor Ernesto Angulo.
15—Clausura del acto, por el señor Ernesto Fernández Arrondo.

## EL MINISTRO DE URUGUAY EXPLICARA HOY POR RADIO LAS VENTAJAS DEL TRATADO

El Excelentísimo señor Ministro de la República Oriental del Uruguay, doctor Benjamín Fernández Medina, pronunciará hoy, jueves 21, de 5 a 6 de la tarde, desde el micrófono de la Hora Aérea Internacional, estación CMCG, Malecón 340, de esta capital, una interesantísima conferencia en torno del Tratado Comercial que piensa concertar Cuba con la mencionada República uruguaya.

## Terminación del primer curso para aviadores

Fueron 118 los que entraron y 20 los aprobados. El programa combinado para la fiesta del 25

El día 25, a las tres de la tarde, se celebrará en el Campo de Aviación de Columbia el acto de la terminación del primer curso de aviación que se efectúa en el Ejército Constitucional desde el golpe del 4 de Septiembre.

En ese curso se presentaron a examen para ingreso 118 aspirantes y fueron admitidos 20, de los cuales terminaron nueve que son los siguientes:

Florencio Ceballos, Manuel Horta González, Guillermo Someillan, Lucas Brihuegas, Fernando P. del Valle, Laureano García Berrocal, Miguel F. Royo, Alfredo Jiménez Alum y Domingo Piñeiro Curnow.

Actuaron de instructores de vuelo los capitanes honorarios Leonard James Povey y Emiliano Solórzano, con la cooperación del capitán aviador Tomás Alvarez Alonso.

Con este motivo se ha combinado un ameno programa en el que tomarán parte los nuevos oficiales pilotos del Cuerpo de Aviación y que es como sigue:

1.—Visita a la Escuela y Talleres por las personalidades que concurran.

2.—Discurso del Jefe del Ejército; discurso del Presidente de la República y demostraciones de vuelo por los alumnos graduados, en la siguiente forma:

Formación en P. T.; formaciones en corsarios; maniobras en perseguidores; ataque y bombardeo en corsarios; comunicación por paneles y combate aéreo.

En el Campo de Aviación, según nos estuvo explicando el Jefe de la Aviación, comandante Valls, serán instalados aparatos amplificadores para que por un oficial técnico se dé a conocer al público el número del programa que se va a realizar, principalmente en lo referente a los vuelos, en que de una manera técnica explicará las diferentes evoluciones y su significación.

## Hoy se tratará en Palacio del problema de las cuotas; existe firme deseo de dejarlo zanjado

Insisten los colones en su programa mínimo. Se dice que el aumento del arrobaje hará mejorar la situación económica, por ser el dinero que primero llega al pueblo

El Presidente de la República recibirá hoy, en horas de la mañana, a los señores José M. Casanovas y M. López Oña, miembros del Instituto Azucarero, y Martín J. Pino y Angel Pardo, interesados en la industria azucarera como miembros del colonato.

A propósito de esta entrevista se informó en Palacio ayer que ha sido convocada para solucionar el problema de las cuotas de azúcar distribuídas entre los ingenios para la presente zafra.

Se ha formulado ante el Gobierno la solicitud de que la molienda sea prorrogada, aumentándose las cuotas, para el logro de ese objeto.

Estímase que las cuotas concedidas no permiten moler la gran cantidad de caña parada, la cual ha de experimentar, por tal motivo, pérdidas irremediables.

Como consecuencia de las cuotas vigentes—se afirma—la zafra durará cosa de dos meses, debiendo prolongarse hasta tres; lo que en opinión de los peticionarios se alcanzaría autorizando a los ingenios a moler mayor cantidad de caña.

Los señores Pardo y Pino sostuvieron ayer una entrevista con el Presidente de la República a propósito de este punto, según se ha dicho, y del programa mínimo demandado por los colonos.

Dícese que por virtud de lo tratado por los señores Pardo y Pino, con el Jefe del Estado, se ha convocado a conferenciar a los señores Casanovas y López Oña conjuntamente con los señores Pino y Pardo.

Como se apunta más arriba, el tema de la entrevista será la cuestión de las cuotas azucareras. Al que hay que añadir algunos asuntos del programa mínimo de los colonos, que llevarán los señores Pardo y Pino.

Cuando el señor Pino abandonaba el despacho presidencial manifestó a los periodistas la mejor política del momento es la económica, siendo una de sus principales cuestiones el aumento del arrobaje de azúcar al colono a fín de que el pueblo se aproveche de las riquezas de la tierra; riquezas que anualmente emigran de Cuba, por la falta de equidad en la contratación azucarera.

Añadió también que el dinero del colono es el que llega más rápida y directamente al pueblo; y dijo que la adopción del programa mínimo propuesto por los colonos —mayor arrobaje y estabilización del colonato, etc.—serían el más sólido basamento de la política económica de cualquier Gobierno.

### Está cesante desde hace un mes todo el personal del Censo

No es posible, por lo mismo, que nadie haya pensado en cesantear a 200 escolares

El Director de los Registros Electorales desea hacer constar en relación con los nombramientos de personal para los trabajos del Censo Electoral:

Primero: Que no ha podido tener el propósito de cesantear a doscientos estudiantes, por la sencilla razón de que todos los estudiantes, y los que no lo eran, quedaron cesantes por decreto al interrumpirse las labores del Censo Electoral hace poco más de un mes. Podrá el Director, por consiguiente, nombrar o no a estos o aquellos empleados; pero no cesantear a quienes ya lo han sido con anterioridad y se encuentran actualmente en esa situación.

Segundo: Que para escoger el personal que ha de ser ahora nombrado, no se ha preocupado de averiguar su procedencia; sean estudiantes, o háyanse dedicado a cualquier oficio o profesión, o servicio público o privado, se elige preferentemente a los que figuraban en las nóminas cuando se paralizaron los trabajos y, entre estos, a aquellos que según los informes pedidos y obtenidos, rendían labor más eficiente y observaron mejor conducta. El Director, que no conoce a esos empleados, ni se encontraba en estas Oficinas cuando ellas estaban en actividad, no tenía otro camino para evitar, hasta donde le es posible, que la arbitrariedad o la suerte decidiesen a favor o en contra de aspiraciones que son todas legítimas y naturales. Sólo así tendrá razón el Director, si hubiere error o injusticia, para exigir la responsabilidad del caso a los informantes; y la de sus departamentos a los jefes.

Tercero: Que sus propósitos son los que él mismo expresa, y no los que se le atribuyan. Por ello se atreve a rogar a los representantes de la Prensa, a quienes sinceramente estima, que antes de suponerle, por rumores o dichos de tercero, alguna intención, se sirvan acercarse a la Dirección, donde se les dirá siempre la verdad, sin ocultaciones ni eufenismos.

### UN MARIGUANERO

Reinaldo Alorde González, fué arrestado anoche en el interior del café situado en San Miguel y Labra, por ocupársele cigarros de mariguana que se encontraba expendiendo.

### DENUNCIA DE HURTO

A la Policía denunció J. Fraga, vecino de Monasterio 17, que de su residencia le habían hurtado un motor de agua que apreció en la suma de 200 pesos. Ignora quién fuera el autor del hecho.

## Se ha establecido una querella contra el Dr. M. Sáenz por una carta publicada recientemente

El Jefe del Ejército celebró una larga entrevista con el Secretario de Justicia, Dr. Cárdenas, con el doctor Miguel Suárez y con los miembros del Servicio de Inteligencia

Ayer, a las cuatro y media de la tarde, llegó al Estado Mayor el Fiscal del Tribunal Supremo de Justicia, doctor Miguel Suárez Gutiérrez, previamente citado por el Coronel Fulgencio Batista. Momentos después hacía su entrada el Secretario de Justicia, doctor Cárdenas, siendo acompañado por sus ayudantes, los que celebraron conjuntamente con el Jefe del Ejército, una extensa entrevista con los dirigentes del Servicio de Inteligencia Militar y altos oficiales del Ejército, guardándose sobre la misma absoluta reserva.

Empero, los periodistas pudieron conocer que en el día de ayer el Fiscal del Tribunal Supremo había establecido una querella contra el doctor Joaquín Martínez Sáenz y otros por la carta publicada en relación con los fraudes del arroz.

Momentos después llegaba al Estado Mayor el doctor Juan Martínez, Subsecretario de Hacienda, que también tomó parte en la entrevista, asegurándosenos que el fraude de 2.000,000 de pesos en negocios de azúcares y 1.000,000 de pesos en alcohles han sido plenamente comprobados y se tomará acción judicial.

También concurrió y habló con Batista en el Campamento de Columbia el Secretario de Defensa e interino de Agricultura, doctor La Rionda, que aunque se mostró hermético con los periodistas, sabemos que su conferencia estuvo relacionada con todos estos asuntos.

### ABSUELTO DE ROBO UN INDUSTRIAL DE NACIONALIDAD POLACA

Se vió ante la Sala Primera de lo Criminal el juicio del proceso contra el industrial de nacionalidad polaca, Heik Bramasian, al que se imputaba el delito de robo. Vistas las pruebas, aportadas por su defensor, doctor José E. Zarranz Sánchez, favorables a Bramasian, el Fiscal, que pedía dos años de presidio correccional, retiró la acusación, pidiendo la absolución, que el Tribunal, de conformidad, acordó inmediatamente.

### ESTALLO UN PETARDO

Sin consecuencia alguna, anoche estalló un petardo en la esquina de Menocal y Villuendas. Lo colocó un individuo de raza blanca que se dió a la fuga, según las investigaciones practicadas por la Policía.

## 49 vehículos denunciados por la Policía

Todos ellos iban con exceso de velocidad. Se acabará con esa peligrosa costumbre pronto

Recibiendo instrucciones del Jefe de la Policía Nacional, el Sargento Caro, auxiliado de los vigilantes Regil y Cabrera, ha emprendido una campaña contra los choferes infractores, que con su imprudencia, a diario son causa de múltiples accidentes.

Ayer fueron denunciados por los mencionados agentes, un sinnúmero de ómnibus, cuyos choferes los conducían con excesiva velocidad.

Los ómnibus son los siguientes: 609, de la Ruta 22; 285, de la 22; 598, de la 22; 259, de la Ruta 9; 557, de la Ruta 17; 287, de la Ruta 9; 733, de la Ruta 28; 614, de la Ruta 22; 267, de la Ruta 9; 735, de la Ruta 28; 895, de la Ruta 32; 90, de la 2; 827, de la 35; 90, de la 2; 323, de la 10; 677, de la 23; 739, de la 28; 324, de la 10; 1020, de la Ruta Habana-Pinar del Río; 911, de la 32; 67, de la 2; 750, de la 28; 297, de la 10; 275, de la 9; 87, de la 2; 315, de la 10; 738, de la 20; el auto particular AR-025; auto cuña AO-822; camión CR-385; 496, de la Ruta 20; 549, de la 21; 41, de la 1; 404, de la 15; 551, de la 21; 42, de la 1; 447, de la 16; 501, de la 8; 43, de la 10; 44, de la 20; 508, de la 15; 420, de la 1; 36, de la 21; 553, de la 2; 73, de la 20; 1010, de La Habana a Pinar del Río; 522, de la 18; 540, de la 19; 25, de la 1.

### RECLAMADO POR ROBO

Los vigilantes Cruz y Rodríguez, de la Sección de Especiales, arrestaron a Ernesto Valdés Hernández, de La Habana, de 17 años y vecino de Campanario número 4, con motivo de estar reclamado por el Presidente de la Sala Segunda de lo Criminal de La Habana, en la causa que se le instruye por un delito de robo.

Ingresó en el Vivac.

## Piden la Carta Magna del 1901 al Presidente

Los veteranos le dicen que, hecha consulta, el pueblo simpatiza con sus demandas

La Comisión de la Asamblea Suprema de la Asociación de Veteranos de la Independencia de Cuba, ha dirigido al Presidente de la República el siguiente telegrama:

«Coronel Carlos Mendieta, Presidente de la República.—Palacio Presidencial.—Ciudad.

Con nuestras gestiones sobre el restablecimiento de la Constitución de 1901, llegamos a la conclusión de que la opinión pública es favorable a la patriótica iniciativa. Reiteramos a usted nuestro telegrama del primero del mes en curso, cuyo texto mantenemos.—Por la comisión: General Agramonte, presidente p. s. r.; comandante Moreyra, secretario».

El telegrama a que se refiere el mensaje anterior es el siguiente:

«Coronel Carlos Mendieta, Presidente de la República.—Ciudad.

«Honorable señor: La Comisión de la Asamblea Suprema de la Asociación de Veteranos de la Independencia ruega a usted y al Consejo de Secretarios no resuelvan en definitiva sobre la clase de elecciones a verificar sin decidir si han de ser convocadas conforme a la Constitución de 1901 o de acuerdo con los estatutos jurídicos vigentes por el Gobierno de su digna presidencia. Pedimos a usted y al Gobierno el restablecimiento de la Constitución, que no ha debido ser derogada ni desconocida por nadie, pues es incumbencia de la soberanía que radica en el pueblo cubano, por esfuerzo del libertador, entre los cuales figura usted señaladamente. Nos prometió explorar la opinión de asociaciones políticas y pueblo para decidir. Hemos hecho y recibido adhesiones definitivas del Conjunto Nacional Democrático y de miles de personas físicas y jurídicas, conferenciando con el presidente del Consejo de Estado, Asociación Unión Nacionalista, ABC, Acción Republicana, Partido Auténtico, y otros, ofreciendo estudiar el caso. Están pendientes conferencias con diversas corporaciones políticas y económicas. Va nuestro ruego de que no decidan la convocatoria de elecciones hasta que no se resuelvan las peticiones formuladas por la Asamblea Suprema de Veteranos que representamos.—Gral. Antonio Varona, presidente; comandante Aurelio J. Moreyra, secretario».

## El Servicio de Inteligencia del Ejército hace acusaciones nuevas contra 2 abecedarios

Texto del nuevo informe rendido por dicho Cuerpo Militar. Se acompañan copias fotostáticas de 3 cheques, que son relacionados en la denuncia como expedidos por la concesión de subastas

De acuerdo con nuestra imparcialidad en este lamentable debate suscitado por una denuncia del Servicio de Inteligencia del Ejército, en el que no hemos intervenido sino para aconsejar serenidad en los espíritus y abandono por una polémica que ningún bien acarrea al país, y sin que la publicación de esta nueva denuncia implique ningún cambio, en lo que a nosotros toca, en el concepto que nos merecen las personas aludidas, accedemos al ruego que se nos hace desde el Estado Mayor del Ejército, de insertarla en nuestras columnas, ya que en ellas también tienen cabida los documentos de descargos y ataques de las personalidades afectadas.

Dice así:

«No era propósito del Servicio de Inteligencia Militar publicar esta clase de prueba que constituye un mayor escándalo, pero ya que se ha pretendido extraviar a la opinión pública haciendo aparecer como falsificadores a los miembros de este importante y acreditado sector de investigaciones y para que se vea y comprenda que cada paso que dan los miembros del Servicio de Inteligencia Militar, lo dan en firme por su propio prestigio, ofrecemos copias fotostáticas de cheques expedidos a los señores Mario Soldevilla, actual Subdirector de la Renta de Lotería y a Francisco Ichaso, ambos preeminentes abecedarios y que utilizaba en estos manejos turbios el entonces Secretario de Educación, doctor Jorge Mañach y cuyas cantidades, entre otras, que como se ve fueron debidamente pagadas por el Banco correspondiente, está probado que fueron exigidas por dichos señores a los contratistas como previo requisito para otorgar subastas de material de enseñanza. Como se nota bien, hay dos cheques, expedidos a nombre de Mario Soldevilla, firmados y cobrados por éste, y otro de $500.00 a la orden del portador que fué entregado al señor Francisco Ichaso y cobrado por Ricardo R. de Escobar, cuyos originales, a mayor abundamiento, han sido mostrados a los señores periodistas que hacen esta información para constancia.

«Por orden de la superioridad el Servicio de Inteligencia Militar no puede continuar sosteniendo polémicas periodísticas, puesto que esa no es su misión; pero si no fuera suficiente, empeñados en el deber en que estamos de demostrar al pueblo de Cuba la clara verdad de nuestros procedimientos, como lo venimos haciendo y demostrando en la persecución de todos los delitos hasta ahora descubiertos de gangsterismos, fraudes y robos al Tesoro Público, por última vez si las circunstancias no obligan a otra cosa solamente publicaremos proximamente nuevos datos que han de probar hasta la evidencia de autenticidad del documento publicado en los diarios de esta capital con motivo del fraude del arroz y que ha dado lugar a declaraciones por una y otra parte manteniendo expectante el interés público.

Lo demás es competencia de los tribunales de justicia los que ya tienen conocimiento de los hechos denunciados.

Por orden del X-1.M Jefe de la Oficina Central del Servicio de Inteligencia Militar.

X-237.R Auxiliar de la Delegación. H-03-F de Investigaciones

### PROCESO DE MALVERSACION CONTRA EL EXTESORERO MANUEL MAREY

Tendrá efecto esta tarde, ante el Tribunal Provincial de Sanciones, el juicio del proceso contra Manuel Marey, ex-tesorero de la Zona Fiscal de Oriente de la Habana, acusado del delito de malversación de fondos públicos. Pide el Fiscal se le imponga la pena de ocho años y un día de presidio mayor e inhabilitación para dicho cargo u otro análogo.

### PRORROGADA LA HUELGA DEL MAGISTERIO

MARIANAO, febrero 20, DIARIO, Habana.—Los maestros de este término, que habían ido a la huelga por 48 horas, han prorrogado esta 24 horas más. Hasta ahora no ha habido, a este respecto, el menor desorden. MARTINEZ Corresponsal.

### EN HUELGA LOS MAESTROS DE VEREDA NUEVA

VEREDA NUEVA, febrero 20. — DIARIO, Habana. Los maestros de esta localidad suspendieron hoy las clases, adhiriéndose al movimiento iniciado en esa capital.—Corresponsal

M.E.C.D. 2016

# SELECCIONA EL CONSEJO DE ESTADO LOS DELITOS COMPRENDIDOS EN LA AMNISTIA QUE ESTUDIA

## Numerosas personas detenidas anoche en el local que ocupa la "Federación Gastronómica"

No tenían permiso para reunirse, por lo que, enterado el Ejército, acudió en seguida y prendió a todas las personas que se encontraban en el interior del edificio

Numerosas personas fueron arrestadas anoche en el edificio que está situado en la esquina de Industria y Dragones, donde radican la Federación Gastronómica; Centro Internacional de Cocineros de la Habana; Club de Cantineros y Sociedad de Dependientes de Restaurants, con motivo de encontrarse reunidos en el mismo, careciendo de la correspondiente licencia para ello.

Según afirma el cabo Lima, del Ejército, teniéndose noticias de que en dicho lugar tendría efecto una reunión de carácter disolvente, con fuerzas a su mando se personó en el mencionado lugar y al comprobarlo procedió al arresto de los infractores.

En ambulancias fueron trasladados a la Jefatura y más tarde enviados al Castillo del Príncipe.

**LOS DETENIDOS**

Antonio López Fia, de Bernaza 20; Salvador Menéndez Rodríguez, de 18 y 11; Esteer Fernández Díez, de Virtudes 142; Ricardo Pereira Negreira, del Club Náutico, en Almendares; Ramón Vázquez Fernández, de Reina 19; Luis Casademun Santana, de Prado 16; Juan Torres Pérez, de Morro 58; Ricardo González Vila, de Prado 16; Antonio Torres Rodríguez, de Economía 4; Manuel López Couto, de Zulueta y Animas; Odilio Crespo y Vázquez, de Mercaderes 45; Francisco Bellón García, de Tejadillo 31; Santos Fernández González, de Maloja 2; Víctor Díaz Novoa, de Maloja 2; Francisco Fort Ferrer, de Chacón 31; Marcelino Caraballe Cruces, de Empedrado 30; Mario Antonio Rodríguez Martínez, de Cienfuegos 17; José Cruz Vega, del hotel «Park View»; Antonio Aguilar Alvarez, de Padre Varela 106; Amalio Fernández Negrón, de San Ignacio 25; Manuel Rodríguez Fernández, de Sol 94; Isaac Corvillón Fernández, de A y 27, en el Vedado; Carlos Manuel López, de Angeles 52; Antonio Rodríguez y Rodríguez, de Merced y Egido, panadería; Antonio Rodríguez Cabo, de Aguila 47; Domingo Alonso Rodríguez, de Egido 15; Modesto Nieto Ledo, de Zulueta 32; José Aguirre Pardo, de San José 99; Urbano Fernández López, de San Ignacio 29; Jesús Rosende Casal, de Aguacate 84.

Pedro Gómez López, del Reparto Los Pinos; Marcelino García Riesco, de la Plaza del Vapor número 49; José Fabe García, de Suárez 20; Arturo Fustino, de Zenea 261; Jesús Verdes y Verdes, de Teniente Rey 15; Joaquín Maurelle Peón, de Aguila y Reina; Melchor Salinas y Estévez, de Campanario 89; Salustiano Gómez Martínez, de Aguiar 101; Jesús Rodríguez Amageira, de Villegas 67; Sergio Domínguez Rodríguez, de Bernaza y Teniente Rey; Emilio Tomé, de Aguiar 45; Ignacio García Rey, de Palatino 27, Cerro; Vicente Rego Martínez, de Corrales 87; Moisés García García, de Habana 115; Antonio Suárez Galles, de Bernaza 62; Dilinio Gómez Quiroga, de Bernaza número 3.

José García Alvarez, de Industria 96; Benigno González Díaz, de Aguila 11; Toco Psaltopulos, de O Reilly 31; Juan Ruso, de Chacón 31; Ricardo Real Hombre, de Salud 22; Constantino Mencía Mayón, de Salud 22; José Menéndez Fernández, de Maceo 10, en Marianao; Manuel Rodríguez Barreto, de Bernaza 49; Domingo Barreira, de Monserrate 127; Salvador Trullos Mateo, del hotel «Park View»; Luis Vega Suárez, de San Rafael 139 y medio; Carlos Mosquera Irios, de Cárdenas 3; José Varela Villarín, de Aguacate 28; Federico Macías Rodríguez, de Cárdenas 3; Darío Secane y Aguiar, de Cárdenas 3; Ramón Menéndez González, de Barcelona 1; Alfredo Llerena y Prado, de San Miguel 112.

Ramón Pérez Beltrán, de San Antonio 5, en Puentes Grandes; Abigail Fortes Orama, de Bernaza 20; Manuel Martínez Fabré, de Lawton 27; Francisco Chao Tejeiro, de Dragones 2; José García Peña, del hotel «Alamac»; Eugenio Tomé Camaño, de Dragones 106; Francisco Aguirre Vidaurreta, de Maloja 16; Gerónimo Rodríguez Fernández, de Compostela 43; Emeri Samuel, de Picota 45; Manuel Pereira Varela, de Bernaza 34; Ramón García, de Amargura 7; Ferro Albo Peña, del mismo domicilio; José Otero Piñeiro, del hotel «Monserrate»; Víctor Rodríguez López, de Manrique 46; José Díaz Cárdenas, de Villegas 67; José Mora Rodríguez, de Florida 1 y otros más.

**MAESTRAS DETENIDAS**

CEIBA DEL AGUA, febrero 20. DIARIO. Habana.—Los maestros de este pueblo protestan de la detención arbitraria de las señoritas Ramona Tapia y María Martínez, ambas del Distrito Escolar de la Habana. Se las acusa de ser agitadoras, cuando lo cierto es que trataban de celebrar una reunión con las maestras Julia Alzola, Pura Castañón, Pura Rodríguez, Elisa Fuerte, Rafael Rovira, Petronila Hernández, Agripina Prado, Antonia Santovenia y Sarah y Mercedes Abreu. GUIA, corresponsal.

## 7.425 raciones para desayuno de escolares

Forma en que se distribuyen y dinero que representan. Las 6 provincias son beneficiadas

En la visita que en las últimas horas de la noche, de ayer, hiciéramos a la residencia del doctor José Capote Díaz, al tener noticias de que se encontraba reunido nuevamente el Consejo Central del desayuno escolar, pudimos saber que se había determinado la creación de 7,425 raciones más para el desayuno, las que sumadas a las 5,000 concedidas recientemente hacen un total de 12 425, distribuídas en la forma siguiente: Pinar del Río, 1,275; Habana, 3,740; Matanzas, 1 400; Santa Clara, 2 565; Camagüey, 900; y Oriente, 2 515.

Todas ellas representan una erogación de $16 661.45.

## Cree la Policía haber detenido a un asaltante

«El Cubanito» parece que tomó parte en el asalto al café-bar de Monserrate y Lamparilla

Miembros de la Sección de Investigaciones, arrestaron anoche a Julio García del Junco, más conocido por «El Cubanito», vecino de Prado 101, altos; porque según las investigaciones practicadas hasta ahora, no es ajeno al asalto y robo efectuado la anterior madrugada en el Bar-«Franco», que está situado en la esquina de Lamparilla y Monserrate. En la mañana de hoy, el detenido será presentado ante el Juez que conoce de estos hechos.

**HURTO DE UN AUTO CUÑA**

El coronel Alfredo Lima, denunció anoche a la policía, que le habían hurtado el auto-cuña 10791, chapa de la Florida, que había dejado situado frente a la «Reguladora», Amistad y Dragones, sin que por el momento tenga sospechas en persona alguna.

## La Institución 'Centinelas de la República', está agradecida al Diario de la Marina por su ayuda

El próximo día 24 hará entrega al Coronel Batista y al Comandante Mariné de valiosas condecoraciones y de los correspondientes diplomas en un acto sencillo

Una nutrida comisión de asociados y miembros del ejecutivo de la asociación nacional «Centinelas de la República», encabezada por el presidente de la dirección ejecutiva, señor Manuel Zabala Pérez, visitó anoche la redacción del DIARIO para significar los acuerdos tomados por la valiosa colectividad en asamblea que acababa de celebrar.

Con motivo de dicha visita, el señor Manuel Zabala Pérez hizo uso de la palabra para testimoniar al DIARIO DE LA MARINA el reconocimiento de los «Centinelas de la República» por la atención que este periódico les ha brindado desde sus columnas. Tuvo frases de alto elogio para nuestro Director, Dr. José I. Rivero, y para la redacción, las que agradecemos en cuanto valen.

En la asamblea celebrada por la Asociación Nacional Centinelas de la República, se acordó que una comisión se traslade al campamento de Columbia para interesar del comandante Mariné solicite del coronel Batista la hora en que puede verificarse la entrega de las medallas y diplomas el día 24 de los corrientes. Entrega con la cual queda cumplimentado un acuerdo de la institución. Fueron designados para esa gestión los señores José de Diego, Santiago Giz, Ramón Rico y Emilio Quesen.

También se acordó nombrar una comisión permanente, encargada de la organización de un homenaje en honor del señor Manuel Zabala Pérez, presidente de la dirección ejecutiva de la asociación, por la gran labor que viene realizando en pro del mayor auge de la institución. Comisión que quedó integrada por los señores José de Diego, presidente de la división Habana; Ramón Borrell, Ramón Rico, Santiago Giz, Dr. Félix Amado García, coronel Pío Sandoval, teniente Juan Valdés, Ambrosio Salgado, coronel Magín Wilson, Pedro Fernández Marrero, Julio Acea, Francisco Riara, Dr. Francisco M. Casamayor, Cecilio Arenas, Rodolfo Bustillo y Emilio Quesen.

En la asamblea se dió lectura a un memorándum que ha de ser entregado en Columbia el día 24 de febrero.

También se dió cuenta de que el próximo domingo quedará constituída la delegación de los Centinelas de la República en Guanabacoa, y el domingo siguiente las subdelegaciones de Bauta y Cangrejeras.

Quedó acordado que el señor Zabala sea respaldado en las gestiones que realiza para que se rebajen derechos e impuestos a los productos ingleses, velando por la más amplia propulsión comercial.

Otros varios acuerdos de importancia fueron adoptados, entre ellos ratificar a la dirección ejecutiva para que recuerde a las delegaciones y subdelegaciones el deber en que se hallan de dar cuenta de los acuerdos que adopten para sancionarlos.

## Cumplirá el Rotary Internacional el 23 sus 30 años de vida

Cómo surgió el primer club. Una idea que fructifica en poco tiempo. El acto de hoy

El próximo día 23, Rotary International, la prestigiosa institución de la rueda dentada, cumplirá treinta años de vida.

Con motivo de ser el de hoy el jueves más próximo a esa fecha, y teniendo en cuenta que el Club Rotario de la Habana efectúa sus reuniones los jueves, hoy celebrará esta colectividad su sesión-almuerzo con el atractivo de temas conmemorativos, unos en serio y otros jocosos, ya que la vida rotaria se enmarca en esas dos manifestaciones, haciendo siempre el bien a la comunidad.

El Club de la Habana—uno de los de vida más brillante entre los miles que Rotary International cuenta en el orbe—se siente alborozado con la fecha, que es un motivo más de entusiasmo a la labor a desarrollar.

**LA FUNDACION DE ROTARY**

La base de la organización y el espíritu del Rotary de hoy día, pueden significarse así: representación única por clasificación y un club de amigos para la ayuda mutua.

Es curioso conocer los detalles de la fundación de Rotary International, de la cual son, a modo de resumen, las siguientes líneas:

«En la noche del 23 de febrero de 1905 se fructificó el plan de Paúl P. Harris, abogado de Chicago, había estado elaborando mentalmente durante unos cinco años. Junto con tres amigos suyos—Sylvester Schiele, un comerciante en carbón de piedra; Hiram Shorey, propietario de una sastrería, y Gus Loehr, un ingeniero de las minas—Paul Harris cimentó los planes para la organización del primer Rotary club. En su autobiografía, el fundador de Rotary describe la forma en que surgió la idea en su mente una noche, mientras daba un paseo con un amigo después de haber cenado en casa de éste. Los dos visitaron varias tiendas y talleres de la vecindad y en cada uno de ellos el amigo de Paul saludaba al mercader con toda cordialidad, siendo igualmente correspondido.

«Paul quedó profundamente impresionado con los acontecimientos que había presenciado en el paseo vespertino. Su anfitrión había encontrado, evidentemente, buen número de amigos entre los comerciantes de la vecindad. Los clientes de Paul eran sus amigos comerciales, pero no lo eran en el sentido social, y se puso a cavilar si habría alguna razón para que él no pudiera convertir en amigos sociales a sus amigos comerciales, cuando menos a algunos de ellos.

«Tuvo la idea de formar un grupo de comerciantes, unidos en social estimación; después pensó en que alguna ventaja podría ser derivada de que cada miembro tuviera la representación exclusiva de su negocio o profesión particular, en el concepto de que los socios se prestarían ayuda mutua. Resolvió organizar un club de esa naturaleza y así lo hizo».

## Los maestros, la Unión y la orden de paro

La Unión Nacional mantiene sus puntos de vista con la misma entereza del primer día

**A los asociados de la «Unión Nacional de Maestros»**

Compañeros:

En este torbellino que intenta arrastrar también a los que, como nosotros, hemos podido hasta ahora resistir, porque pusimos nuestro sagrado ministerio por encima de todo, para defender el niño, que es nuestra primera obligación, se hace necesario afianzar nuestros ideales y ganar la primera batalla que se nos ha presentado, puesto que tenemos suficiente coraje y contamos con la auténtica opinión pública y con el respaldo de la mayoría de los maestros de la República, no ya solamente los de la «Unión Nacional», que de hecho la constituyen, sino de los maestros que sin estar inscriptos en nuestra asociación, espiritualmente nos secundan y acaban de dar una prueba, asistiendo a las escuelas, con lo cual, de hecho, han reconocido nuestra determinación. Debemos repetir la invitación hacia ellos formulada, cuando nos constituímos en «Unión Nacional de Maestros».

En este momento las circunstancias nos obligan a jugar la vida de nuestra querida Asociación, y todos tenemos la obligación de defenderla, y, o sale limpia y pura, como ha vivido hasta ahora, o sucumbe para siempre.

Pensamos en la gran responsabilidad que pesa sobre nosotros, no como asociados, sino como centro nacional. En la junta celebrada ayer, demostré claramente, por la correspondencia leída, que en todas las provincias aplauden la cordura que en estos momentos estamos demostrando, y esperan un fallo sereno. Debemos pensar que únicamente en la Habana—y quedó demostrado por esa misma correspondencia—el problema de la huelga está planteado.

La «Unión Nacional de Maestros» debe tener, porque puede hacerlo así, determinaciones propias, que una cosa es el compañerismo y otra la sumisión. Nuestras propias decisiones empieran y terminan cuando lo decide la autonomía de nuestra Asociación, que es en este momento, precisamente, cuando no podemos porque no hay motivos, diluirnos en grupo alguno, sin dejar declarado antes, el límite de nuestra determinación.

Nuestro deber como compañeros, acabamos de demostrarlo una vez más. Hemos protestado enérgicamente (y todavía no existe una fórmula única para hacerlo), por medio de dos telegramas que publicó la prensa en estos días, del incalificable atropello a los maestros, llevándolos en jaulas a la Estación de Policía, como si su ministerio no estuviera por encima de todo, y protestaremos siempre, por encima de todo de cualquier acto injusto que se cometa con todos los compañeros.

Consideremos mucho las determinaciones a tomar, pensando solamente en Cuba, y disfrutemos de la hermosa libertad predicada al mundo en los derechos del hombre, promulgados en la Revolución francesa.

Pido para los compañeros de la «Unión Nacional de Maestros» el respeto a las decisiones de su mayoría. Para mí no pido nada, porque «despreciar la vida es enaltecerla».

**Hortensia Martínez Amores,**
Presidenta.

## La doble ejecución de Alemania

Por M. Miguel

—¿Y por qué le llaman a Hitler, el bello Adolfo? ¡Yo no lo veo tan bonito...!

—Usted «dirra» lo que «quierra», pero el caso es que acaba de hacerles «perder» la cabeza a dos muchachas preciosas.

## Se tiene en estudio enviar a Chile un barco-exposición como medio de estimular el comercio

Se habla de llevar azúcar en ese barco, el cual, más tarde, a su regreso, traería forraje para el ganado del Ejército. Salen esta noche 2 navíos con rumbo a Tampa

En distintas ocasiones nos hemos ocupado de los trabajos que se han emprendido entre nuestra Cancillería y la representación diplomática chilena en Cuba para intensificar el tráfico comercial entre los dos países, pues mientras Chile nos puede vender vinos, forraje, frutas y otros productos, bien de su industria, bien de su suelo, Cuba puede abrirse un nuevo e importante mercado para nuestros azúcar, alcoholes y otros productos.

Los mencionados trabajos se realizan cuidadosamente, a fin de que el éxito corone los propósitos que se abrigan, sin lesionar los intereses ya establecidos.

Es sabido que ya una compañía chilena ha establecido una línea regular de vapores entre sus puertos y Nueva York, vía Habana, a más de que otras compañías de bandera extranjera, inglesa y norteamericanas, mantienen tráfico regular entre Cuba y Chile.

Por lo pronto, y a modo de un mensaje de cordialidad, buena voluntad y acercamiento, se abriga la idea, ya casi planeada totalmente, de que Cuba envíe un barco-exposición a Chile, donde se mostrarán infinidad de productos cubanos.

El barco que sería utilizado para ser enviado a Chile, es el transporte «Columbia», perteneciente a la Marina de Guerra Constitucional, que ha sido adaptado a las necesidades del servicio, y que puede ser acondicionado para el viaje a que se le destina, pues algunos entrepuentes pueden ser fácilmente convertidos en salones-exposiciones.

Al objeto de que llegue a ser posible el viaje dentro de los créditos disponibles por la Marina, se piensa tomar, a modo de prueba, un cargamento de azúcar, para llevarlo a Chile, y con el importe del flete, cubrir los gastos de carbón y otros.

Para el viaje de regreso, bien pudiera ser utilizado el «Columbia» en traer forraje para el ganado del Ejército, y en ese caso el Estado se ahorraría el flete de dichos productos, que sería invertido en los gastos de regreso.

**CONDECORACION A UN AGREGADO**

El Excmo señor Ministro de Francia en Cuba, M. Carterón, ha invitado al Jefe del Estado Mayor de la Marina, teniente coronel González, y a los oficiales del Cuerpo, para el acto que tendrá efecto hoy en la Legación de Francia. Se impone al capitán Sable, Agregado Naval de la Legación en Cuba y EE. UU., la condecoración que le ha sido concedida por su Gobierno. Acto que revestirá gran solemnidad.

**LA LEY ORGANICA**

Posiblemente en lo que resta de semana, quedará aprobada la totalidad del articulado de la Ley Orgánica de la Marina Constitucional, de la que ya nos hemos ocupado extensamente, y con ella, una serie de acoplamientos de distintos negociados y departamentos que dependerán en lo sucesivo del mencionado Cuerpo de la Marina de Guerra Constitucional.

Con la aprobación de esa Ley y las adaptaciones de referencia, de las cuales también ya hemos publicado algunos avances, tomarán un gran crecimiento la Marina de Guerra y sus dependencias.

**LA EXPEDICION A TAMPA**

Esta noche, a las 12, zarparán de la Habana para Tampa, el crucero «Cuba» y el cañonero «Juan Bruno Zayas», que como también hubimos de publicar hace ya varios días, son enviados por el Gobierno para corresponder a la invitación que se le ha hecho a Cuba para las fiestas del cincuentenario del establecimiento en Tampa de la industria del tabaco, en la que tanta participación han tenido los cubanos.

En el «Juan Bruno Zayas» irá la representación oficial del Gobierno de Cuba, que presidirá el comandante Franco Granero, Ayudante del Presidente de la República, cuya representación ostentará, al igual que la del Jefe del Ejército Constitucional Coronel Batista; la representación del Jefe de Estado Mayor de la Marina, la ostentará su ayudante, el teniente Miguel Angel Pérez. También irán en el barco formando parte de la comisión oficial, los señores doctor Rogelio Pina, Pedro Mendieta, Justo Luis del Pozo, Ernesto Pina, Carlos García Vélez Jr. y el coronel Julio Aguado.

Como agregados a la comisión van el capitán José Leal y los señores Angel Blanco, Rafael González Muñoz, Enrique Serpa, Antonio Polo, Antonio López Calderón, Manuel Marsal, Enrique Bravo, Miguel A. Loda, Armando Gutiérrez y Plácido Castroverde.

En el «Cuba» irán la Banda del Estado Mayor de la Marina y la compañía de guardiamarinas que pertenece a la Escuela Naval del Mariel, las cuales, con la dotación del «Cuba», formarán la columna cubana que marche en la gran parada que se efectuará en Tampa.

## Dolores González, la mujer que mató al padre de su hija, será juzgada hoy en nuestra Audiencia

Esta tarde informará el Dr. Enrique Roig en la causa por la muerte de Francisco Aragó. También está señalada para hoy la causa contra González Gallardo. Casos de Urgencia

Como anunciamos hace pocos días, tiene señalado para esta tarde, a las dos, la Sala Segunda de lo Criminal de la Audiencia habanera, el juicio oral de la causa que se sigue a Dolores González Seijas, la joven que en 24 de agosto del pasado año, dió muerte al industrial de la villa de Güines, Pedro Gutiérrez Díaz, al que abatió a balazos en la esquina de Habana y Soparda, en dicha población.

Y, como en la vez anterior, en que se suspendió el acto, se han dado cita en la Audiencia las representaciones de las distintas entidades feministas que abogan por la causa de la joven y que demandan justicia humana del Tribunal, atendiendo a las circunstancias especialísimas del hecho, ya que, afirman, Dolores González Seijas mató en defensa de su honor a Pedro Gutiérrez Díaz. La Asociación Cívica en Defensa de la Mujer, que preside la señora Esperanza Fierros, ha invitado a la mujer cubana a concurrir al acto y ha lanzado una alocución a sus hermanas para que tomen como suyo el caso de la joven. Como se sabe, para ésta pide el acusador, doctor Gerardo de Villiers, la pena de veinte años, por asesinato; el Fiscal catorce, años, ocho meses y un día, por homicidio, y el defensor, doctor Maximiliano Trujillo, que sea absuelta ,por legítima defensa.

Pero es fácil que el acto se suspenda, una vez más, hasta nuevo señalamiento.

**SUSPENDIDO EL JUICIO POR LA MUERTE DE MARIO MARTINEZ AZCUY**

A petición del acusador, doctor José Manuel Quintana, se suspendió ayer, por segunda vez, el juicio de la causa contra Rufino Mesa y otros, por la muerte de Mario Martínez Azcuy, en Guanabacoa, el 23 de mayo pasado. El acto fué señalado nuevamente para el próximo día 5 de marzo.

**INFORMARA HOY EL DOCTOR ROIG EN FAVOR DE ESTEBAN HERNANDEZ**

Hoy, a las dos de la tarde, según está señalado, seguirá, en la misma Sala Segunda de lo Criminal, el juicio del proceso contra Esteban Hernández, por la muerte de Francisco Arazó. Informará, como hemos ya anunciado, el consagrado criminalista, doctor Enrique Roig y Forte de Saavedra, quien rebatirá las argumentaciones del acusador particular, doctor Gastón Godoy y del Fiscal doctor Francisco Ponte Domínguez, planteando la legítima defensa y, en subsidio, la eximente de miedo insuperable.

**OTRA VEZ SEÑALADO PARA HOY EL JUICIO CONTRA RAMIRO GONZALEZ GALLARDO**

Por tercera vez la Sala Tercera de lo Criminal de la Audiencia, ha señalado—lo ha sido para esta tarde, a las dos—el juicio de la causa contra Ramiro González Gallardo, matador de Raúl Fajo, en una panadería del Reparto Jacomino, el 23 de octubre del pasado año, y de cuyo caso nos hemos ocupado en anteriores ocasiones. El Fiscal pide que González Gallardo sea condenado a la pena de 17 años, 4 meses y un día de reclusión, estimando que concurre la agravante de uso de arma prohibida, cuchillo de punta.

Y la defensora, Dra. Rosalía Camín, mantiene conclusiones absolutorias sosteniendo que concurren en favor de González Gallardo los tres requisitos esenciales que imponen la legítima defensa, o sean los de agresión ilegítima, medio racional empleado para impedirla o repelerla y falta de provocación por parte del que recibe aquella. Afirma la doctora Camín en sus conclusiones y mantendrá en el juicio oral que Fajo, después de perseguir y amenazar a González Gallardo, lo agredió en la panadería donde ambos prestaban servicios, por lo que se vió precisado a hacer uso del cuchillo que usaba para sus menesteres y con el que Fajo lo había herido ya, a fin de salvar su vida en peligro.

**OTRA VEZ AL JUZGADO EL PROCESO CONTRA GABRIEL LANDA**

Dispuso ayer la Sala de lo Criminal del Tribunal Supremo devolver al Juez Especial, doctor José A. Riera, las actuaciones del proceso que se instruye contra el ex Secretario de Despacho, doctor Gabriel Landa Chao, por malversación, a fin de que dicho funcionario practique nuevas diligencias que estima la Sala son necesarias para el esclarecimiento de los hechos.

**LOS CASOS DE URGENCIA, AYER**

Se vieron y resolvieron los siguientes casos ayer en los Tribunales de Urgencia:

Condenado a 31 días da arresto Raúl Vance Moreno, por la agresión que con piedras hizo al edificio de la Escuela Pública sita en Aguila y San Lázaro, siendo absueltos en el mismo caso Jorge Rey Menéndez y Gerardo Galarraga Oviedo.

Condenando a 31 días de arresto a Justo Enrique Hernández, corresponsal del periódico «La Palabra» en Sabanilla del Encomendador, hoy Juan Gualberto Gómez, que acusó al Presidente de la Junta de Educación de ese pueblo de apropiarse de los fondos del desayuno escolar, sin probar su acusación.

Condenando a Rafael Humberto Miranda Reyes y Luis Roberto Boullón, de escándalo público y tenencia de armas a 31 pesos cada uno.

Condenando a Andrés Cipriani Sarracini y Juan Rosildo Castro, a 180 días de encarcelamiento, por tenencia de armas y a Agapito Zamora, por lo mismo, a 31 pesos.

Fueron absueltos: Ramón Hernández González, de propaganda subversiva; Alberto Díaz Cabezola, de actividades terroristas por medio de explosivos y Francisco Corrales, de asociación ilícita.

## Las fuerzas viva de Santa Clara y la ruta a Manicaragua

Se han dirigido a nuestro Director, para testimoniarle lo q. agradecen su gestión

Santa Clara, febrero 16 de 1935.

Sr. Dr. José I. Rivero.

Director de DIARIO DE LA MARINA, Habana.

Señor: El Comité Conjunto de Corporaciones Económicas de esta ciudad, en sesión celebrada recientemente, tomó entre otros acuerdos, el de dirigirse a usted para hacerle presente el profundo agradecimiento por la amabilidad y gentileza con que acogió a la comisión que estuvo en el DIARIO en demanda de apoyo en la campaña que venimos librando a favor de la continuación de las obras de la carretera de esta ciudad a Manicaragua.

También se acordó testimoniar el agradecimiento del Comité al señor José García Rivero, por las atenciones de que hizo objeto a dicha comisión.

Y de acuerdo con la promesa que de labios del propio Dr. Rivero escuchó la citada comisión, de cooperar a la más rápida obtención de los créditos necesarios para la obra pública en cuestión, se acordó enviarle cuatro fotografías de dicho camino, con nota cada una, así como unas líneas para la información central, que esperamos sean publicadas en algún número próximo del «Rotogrrbado».

Reiterándole, Dr. Rivero, el testimonio de nuestro mayor agradecimiento, quedamos de usted con la mayor estimación y aprecio.

**Dr. José M. Ruiz Miyar,**
Presidente p. s. r.

## EN GRAVE ESTADO UNA JOVEN SUICIDA

SANTIAGO DE CUBA, febrero 20. DIARIO. Habana.—Cristina Casas, de 18 años, vecina de San Ricardo y San Joaquín, se tomó un pomo de tinta rápida, siendo asistida en Emergencias por el doctor Riera. Su estado es grave. Fué trasladada al Hospital Civil. Contrariedades amorosas fueron el móvil.

## Se excluyen de modo radical los actos de terrorismo y los que se encuentran en Urgencia

**Aprobado con ligeras enmiendas y adiciones el articulado del proyecto de Decreto-Ley de Retiro Periodístico. Será enviado en seguida para su estudio al Consejo de Secretarios**

DOBLE sesión extraordinaria celebró el Consejo de Estado en el día de ayer.

La primera fué dedicada a la discusión del articulado del proyecto de decreto-ley del doctor Rafael María Angulo sobre Retiro Periodístico, en la forma en que quedó después de ser sometido al estudio de una comisión especial integrada por el propio doctor Rafael María Angulo y los consejeros Candita Gómez Calás y Nicasio Silverio, y la segunda se consumió en la discusión del proyecto de decreto ley de amnistía, del que son ponentes los doctores Nicasio Silverio y Miguel A. Suárez.

Sobre este último se estuvo discutiendo desde las cuatro de la tarde hasta las ocho de la noche, dejándose solamente aprobados diez artículos y determinándose continuar conociendo del mismo durante la sesión ordinaria que se celebrará hoy jueves.

Conforme expresamos en anteriores informaciones, quedarán excluídos de dicho proyecto los actos de terrorismo y demás delitos de los que tienen conocimiento los tribunales de urgencia.

Los artículos hasta ahora aprobados amnistían los siguientes delitos: disparos contra determinada persona; disparos y lesiones hechos por la Policía en el ejercicio de sus funciones después del 12 de agosto de 1933; prevaricación de los alcaldes y otros funcionarios realizada con posterioridad a dicha fecha; riña entre grupos opuestos que hubieren sido perseguidos durante el machadato; delitos cometidos en ocasión de mítines, manifestaciones y otros actos políticos; homicidios, con determinados requisitos; delitos en que los coreos hayan sido indultados por algún gobierno revolucionario; delitos cometidos en las luchas entre el capital y el trabajo; imprudencia temeraria y casos en que se haya decretado ya la amnistía para aquellos en que hubiere recaído sentencia firme o sea ampliación en ese sentido del decreto número 3067 de 6 de diciembre de 1933.

Se ha incluído asímismo en dicho proyecto de decreto ley de amnistía los delitos de injuria y calumnia cometidos por la prensa.

A continuación vamos a reproducir íntegramente la parte de la nota oficial que se refiere a las pocas enmiendas y adiciones que se hicieron al proyecto de decreto ley sobre retiro periodístico:

«Son aprobados sin discusión los artículos I, II, III, IV, V, VI y VII y al artículo VIII el secretario, señor Lamar, propone una enmienda al párrafo segundo del inciso a), que es aprobada y es del tenor siguiente:

«Un Presidente designado por los demás miembros del Directorio con las condiciones que más adelante se expresarán».

También presenta una enmienda al párrafo octavo del mismo inciso, que queda redactado en la siguiente forma:

«La designación del Presidente se hará por el Directorio por mayoría de votos de los que lo integren, debiendo recaer el nombramiento en un periodista que al tiempo de la elección estuviere en el ejercicio activo de la profesión, con no menos de doce años de servicios consecutivos o que reuniere las condiciones señaladas para la jubilación ordinaria».

«Una vez hecha la designación se comunicará al Secretario de Educación».

A propuesta del señor Presidente, doctor Laredo Bruú, y del doctor Beruff, se adiciona a la tercera disposición transitoria lo siguiente:

«Y a los efectos de las pensiones se comprenderán dentro de lo prescripto en el artículo XL a las viudas e hijos de los periodistas profesionales que hubieren fallecido al tiempo de promulgarse este decreto ley y que, además de las condiciones señaladas en el mismo, hubieren sido iniciadores de alguna entidad periodística constituída hace más de treinta años y en continuo funcionamiento durante ese tiempo».

A propuesta del Secretario señor Lamar, se suprime el artículo XI, y a la disposición transitora quinta, párrafos penúltimo y último, se agrega lo siguiente:

«Con objeto de que procedan a la elección para el cargo de Presidente del Directorio de Periodistas.

Si verificada la elección ninguno de los candidatos obtuviere la mayoría de votos requerida en el artículo VIII, se procederá a efectuarla de nuevo entre los dos candidatos que hubiesen obtenido mayor votación.

Efectuada dicha elección, el Secretario de Educación declarará constituído el Directorio, lo que se publicará en la Gaceta Oficial de la República, con expresión de los nombres de todos sus componentes».

Y quedó aprobado el proyecto de Retiro Periodístico, que se remitirá al Consejo de Secretarios para su ulterior aprobación».

## Tiene un año el Cuerpo de la P. Técnica

El jefe y algunos miembros de ese Cuerpo obsequiados en San José de las Lajas, ayer

Hizo ayer un año que se fundó la Policía Técnica de Gobernación y con tal motivo el Jefe, señor Cayetano Fraga, que la comanda desde su fundación, y distintos miembros de la misma, fueron obsequiados con un almuerzo por el señor Eduardo Domínguez, Alcalde de San José de las Lajas, de bagaje revolucionario bien probado y que es el más joven de nuestras autoridades municipales.

El almuerzo fué en el domicilio del señor Domínguez, en el citado pueblo, concurriendo el señor Fraga; Evelio Ugarte, Secretario del Cuerpo; Eusebio Peral, Inspector Jefe del mismo; Daniel Fraga, Subinspector; Horacio Sánchez; J. Fraga, detective de la Técnica y otros miembros del repetido Cuerpo, así como la señorita Flora Domínguez, bella damita hermana del Alcalde y familiares del mismo. En dicha acto, en el que reinó la más intensa camaradería, el señor Fraga dirigió breves palabras a los asistentes y agradeció al señor Domínguez su rasgo de compenetración con las autoridades del actual Gobierno, y lo ensalzó por su historial revolucionario.

**NOTICIAS DIVERSAS DE GOBERNACION**

El capitán Arsenio Coloma, Supervisor de la Cárcel y Vivac, dió cuenta a Gobernación de que en dicho penal se encuentran, sujetos a expedientes de expulsión, los extranjros Aurelio Martínez García, Enrique Kertzmann, Jesús Varela Otero y Alfonso Mata, así como el asiático Manuel Cuan, conocido por José A. Panz, o Ramón Chang, o Ramón Cuan o Manuel Cuans, que es carga pública.

Dió a los repórters el señor Alberto Martínez, Mayoh del Capitolio, que los pinos sembrados en los jardines de ese edificio, fueron obsequiados al Estado por el Jefe del Vivero Forestal de Obras Públicas, señor Díaz.

Han sido expedidas, por el Negociado correspondiente a cargo del señor Gonzalo González, las siguientes licencias:

De tercera clase: a favor de Claudio P. Sierra; Jesús Pérez; José A. Quesara; Manuel Pérez Andrés; Agustín F. Magranes; Angel Azcarra; José Méndez; José Villar Otero; Adolfo Cocina; Gabriel Carvajal; Manuel Ricardo Hernández; José M. Núñez; Orando Aguilera; José Villa; Antonio F. Monte; Amado J. Menéndez; Manuel Rodríguez Rodríguez; Juan Rodríguez; Facundo A. Gutiérrez; Julio Montero; Ramón Menéndez; José Gutiérrez y Juan Chávez Gómez.

De sexta clase, para cazadores: a favor de Antonio Pruneda; Emilio Villacampa Gil; Máximo Ramírez; Guillermo Sánchez Villalba; Gastón Sánchez; Mario Sánchez; José M. Prieto; Federico F. González; Miguel Cervera; José Freites; Ricardo González González; Martín Alvarez; Agustín Suárez; Pelayo Puentes; José M. Castaño; Adolfo Miranda Rodríguez; Eladio F. Ramírez y Lino F. Chibás.

## UN CAMION MATO A UN HOMBRE, EN ESPERANZA, POR CULPA DEL DRIVER

ESPERANZA, febrero 20. DIARIO Habana.—A las seis y media de la tarde, el camión B-931 que conducía el chofer Regino Banguela Banguela, de 37 años, residente en Santa Clara, arrolló en la carretera Central, esquina a la calle Marrero, al comerciante asiático Antonio Pons, dueño del restaurant «La Cantonesa», ocasionándole casi instantáneamente la muerte. Pons sufrió la rotura de la base del cráneo.

El camión cruzaba rumbo a Santa Clara, a velocidad considerable.

El Juzgado se constituyó en el lugar del suceso, practicando las primeras diligencias. Es necesario que las autoridades tomen más interés y dicten medidas tendientes a moderar la velocidad de los vehículos al cruzar la población, a fin de que no se repitan trágicos hechos de esta naturaleza.— **Rodríguez**, Corresponsal.

**ACORDARON UN PARO DE 48 HORAS LOS MAESTROS MATANCEROS**

MATANZAS febrero 20. DIARIO. Habana.—La Sección Provincial de Matanzas de la Federación Escolar Nacional, acordó hoy un paro de 48 horas, comprendiendo jueves y viernes de la apresente semana, en solidaridad con la huelga planteada en la Habana, por arrojar mayoría abrumadora el referéndum corrido.

**Lovio** Corresponsal.

M.E.C.D. 2016

Catarro del Pecho
Frótese bien en la garganta y pecho el
VICKS VAPORUB
OBRA DE 2 MODOS A LA VEZ

## CELIA BETANCOURT PIDE CLEMENCIA PARA MUCHOS PRESOS DE CARCELES

La Dra. Celia Betancourt, benefactora de los inválidos de cárceles y presidio, ha dirigido al señor Presidente de la República, coronel Carlos Mendieta, un escrito en el que pide clemencia para los que, por su buena conducta y por carecer de antecedentes penales, debe, a su juicio, hacérseles justicia, indultándolos o rebajándoles la pena que cumplen, impuesta por los tribunales de justicia, salvándose así algunos lamentables errores de gobiernos anteriores.

Le recuerda la Dra. Betancourt al coronel Mendieta haber pasado ya en Palacio un año, en cuyo período de tiempo han transcurrido Pascuas, Navidad y Año Nuevo, sin haber oído los clamores y ruegos de los que sufren tras las rejas de cárceles y presidio, no obstante haber prometido que tendría un recuerdo para los recluídos en el pabellón número 2 del Presidio Modelo, donde él estuvo preso por algún tiempo.

Termina pidiendo «un perdón para los equivocados», esperando que con ello traería paz y alegría para toda la República.

## Murió la mujer herida a tiros por su esposo

### Dos detenidos por un robo cometido en un cine. Otro hombre acusado por latrocinio

En la mañana de ayer dejó de existir en el Hospital Municipal, Esperanza González, de 32 años de edad, vecina de Concordia 96, quien la noche anterior fué herida a tiros por su esposo Jesús Rufín Valdés, más conocido por «Caballito», quien se dió a la fuga sin que hasta fuera detenido.

El cadáver fué remitido al necrocomio, donde se le practicó la autopsia.

**ROBO DE ROPA**

Herminio López López y Faustino Rodríguez Tamargo, vecinos de una habitación de la casa Zulueta 83, dieron cuenta a la Policía que le habían sustraído ropas y prendas por valor de 75 pesos, estimando que el autor lo fuera un tal Agustín Pérez, que reside en el Callejón de Salsipuedes.

**ENVIADOS AL VIVAC**

El juez de instrucción de la Tercera, remitió ayer al vivac a Ramón León Hernández y Roberto Cunill Ravelo, por los autores de un robo cometido en el cine «Violeta», situado en Monte entre Rastro y Carmen.

FARMACIA DROGUERIA DE "JOHNSON"
DE TURNO LOS LUNES
Obispo No. 30 TELEFONO-A-2129

LA MAYOR
35 EDIFICIOS
700 EMPLEADOS
SARRÁ
DROGUERIA
ABIERTA TODOS LOS DIAS
TODA LA NOCHE LOS MARTES
A-8026 A-3641

## FARMACIAS de turno hoy JUEVES

**HABANA.**

| | |
|---|---|
| Aguiar y Chacón | M-6443 |
| A. Arias (Trocadero) y Cresp | M5533 |
| Ave. Bélgica (Egido) 8 | M-4425 |
| Ave. de Italia (Galiano) 41 | M-5706 |
| Ave. Menocal (Infanta) y Príncipe | U-6873 |
| Ave. Menocal (Infanta) 6 | M-4660 |
| Ave. de la República y Blanco | M-4525 |
| Ave. de la República (San Lázaro) 217 | U-6655 |
| R.M. de Labra (Aguila) 134 | M-4886 |
| Cuba 126 | M-4740 |
| General Garrillo y Hospital | U-6869 |
| Marta Abreu (Amargura) 44 | M-9625 |
| Mayor Gorgas y Oquendo | U-6773 |
| Máximo Gómez y San Nicolás | M-5030 |
| Padre Varela (Belascoaín) y Zenea | U-5402 |
| Padre Varela (Belascoaín) 50 | U-6600 |
| Presidente Zayas (O.Reilly) No. 67 | M-4000 |
| Romay 55 | M-4470 |
| Salud 173 | U-6895 |
| Somerulos 26 | M-5003 |
| V. Muñoz (Sitios) y Campanario | M-4508 |
| Zenea (Neptuno) 6 | M-3377 |
| Teniente Rey Monserrate | M-4413 |

**VEDADO**

| | |
|---|---|
| Ave. de España (17) entre E y F | F-6110 |
| Ave. España (17) y 4 | F-6006 |
| Ave. Wilson (Línea) entre J y K | F-6113 |
| Calzada entre Paseo y 2 | F-6174 |
| 23 entre 8 y 10 | F-6132 |

**VIBORA**

| | |
|---|---|
| 10 de Octubre y Josefina | I-6442 |
| Concepción y Porvenir | X-2030 |
| O.Farrill y J.A. Saco | L-7730 |
| Santa Catalina y Cortina | I-7786 |

**JESUS DEL MONTE Y S. SUAREZ**

| | |
|---|---|
| 10 de Octubre (J del Monte) No. 204 | X-3033 |
| 10 de Octubre (J del Monte) No. 280 | I-7378 |
| 10 de Octubre (J del Monte) No. 723 | L-7240 |
| Quiroga y Delicias | |
| Zapotes 22 | I-2222 |

**LUYANO.**

| | |
|---|---|
| Calzada de Concha No. 4 | X-2223 |
| M. Fernández de Castro (Luyanó) 211 | X-2220 |
| Villanueva y Santa Ana | I-7771 |

**CERRO**

| | |
|---|---|
| Buenos Aires y Paz | L-3003 |
| Calzada del Cerro y Palatino | I-7266 |
| San Pablo 36 | U-7026 |

NOTA.—Este grupo deberá prestar servicio público todo el día y toda la noche de los domingos siguientes: Enero 27, Marzo 10, Abril 21, Junio 2, Julio 14, Agosto 25, Octubre 6, Noviembre 17 y Diciembre 29.

# HABANERAS

## LA MODA ACTUAL

Las telas de novedad también ocupan sitio preferente en los avances de las colecciones para primavera. Los manteles de encajes vienen en preciosos diseños, siendo de un tejido fuerte, de modo que puedan lavarse fácilmente, resultando de un efecto tan rico como económico, luciendo igualmente preciosos cuando se colocan sobre la madera de la mesa que sobre un fondo de color.

El organdí se indica y presta para la más delicada ornamentación e incrustaciones. Un juego de **doilies** para colocar debajo de los **finger-bowls** son de esta tela, empleándose una flor distinta para cada **doyle**.

Las toallas de mano siguen las mismas tendencias de la mantelería, viéndose dibujos y combinaciones en colores atrevidos. Las listas diagonales cubren toda la toalla, algunas van cubiertas con hojas de colores y otras con franjas estilo griego. El azul oscuro, carmelita y rojo vivo han hecho pasar de moda el cuarto de baño rosado, salmón o verde de los tiempos pasados y así las toallas hacen juego con estos nuevos colores y estilos.

**El Encanto**, la acreditada casa de Galiano y San Rafael, acaba de recibir los más finos artículos de mantelería y en toallas dentro de estos nuevos estilos que tienen que complacer el gusto más refinado, encontrándose en las combinaciones artísticas que presentan esos juegos de manteles las mayores variaciones que puedan imaginarse.

### REGLAS DE CONDUCTA

Se comprende fácilmente que una mujer sin gracia no puede pretender calificativo de **chic**.

Las personas que nunca están contentas con nada no son agradables, puesto que carecen de la indulgencia y la paciencia necesarias para vivir en un ambiente social. Su conducta es la prueba evidente de una falta de distinción en mostrarse inconformes y encontrar siempre algo que criticar en las acciones de los demás y en particular en las personas que están cerca de nosotros.

### NOTAS DE PARIS

El cristal tallado ha de estar de moda, pero no aquel cristal que tenía exceso de talla que conocemos y que estuvo tan de moda hace años, sino una nueva forma de tallado, sencilla y elegante, usado meramente como contraste decorativo para atraer la atención a la perfección del cristal en sí.

Antiguamente el tallado se empleaba de manera que disimulara los defectos del cristal, aunque nadie, sino sólo los expertos, lo sabían. La perfección del cristal viene a ser cada día más importante, tanto para los fabricantes como para los compradores.

La rafia tejida como crochet a mano se emplea para lindos juegos de desayuno o almuerzo, viéndose preciosos modelos que se destacan en las mesas al aire libre, acompañados de la cristalería de colores vivos que contrastan con las franjas del mantel.

Grandes éxitos tienen por el momento las telas imprimeés con detalles pintorescos en los dibujos, que singularmente se destacan sobre un fondo de color entero, combinado magistralmente con algún adorno del vestido. El azul claro sobre un azul oscuro resulta muy elegante, así como el **beige** sobre carmelita.

### JABON DE BELLEZA

Los jabones para el cutis deben buscarse que reunan la verdadera pureza de sus ingredientes para que no resulten nocivos a la piel.

Cuantas veces se ha visto que por usar un jabón recomendado se adquieren granos o irritaciones cutáneas que luego son muy difíciles de curar.

Por eso indicamos siempre el **Jabón Tokalón** como uno de los mejores por estar fabricados con los mejores productos que se conocen para favorecer la piel, embelleciéndola, según se usa.

Este jabón puede adquirirse en todas las tiendas y droguerías.

### UN LIRIO

En la boveda azul resplandecía
la estrella de la tarde como un cirio,
y en mi jardín graciosamente abría
sus nacarados pétalos, un lirio.

En el aura sutil se deslefa
el aroma exquisito de esta flor,
que arrogante en su tallo se mecía
ostentando su nítido color.

Yo contemplaba con sagrada unción
a la fragante flor que así nacía,
tormando una divina comunión
con la postrera claridad del día.

Y esa tarde, serena y apacible
al oír de la oración el toque santo,
se estremeció mi corazón sensible,
pulsé la lira y entoné mi canto.

Teresa ROSELL de FERNANDEZ.

### MENU DEL DIA

| Almuerzo | Comida |
|---|---|
| Toronjas cocktail. | Melón rocío de miel. |
| Revoltillo con menudos. | Consomé gellé. |
| Puding de salmón. | Pastel de pollo. |
| Pollo a la primavera. | Souflé de papas. |
| Ensalada de tomates. | Ensalada de vegetales. |
| Merengue con yemas. | Gelatina de frutas. |

### RECETAS DE COCINA

**Enchilado**

Se pone a hervir una libra de frijoles rosados con sal y cuando estén blandos se echan en una fuente honda, agregándole diez cucharadas de aceite, cinco de vinagre, un poquito de orégano tostado y en polvo, una cebolla picadita, un ají dulce y una cucharadita de salsa de Tabasco. Se une bien todo a los frijoles poniéndolo a calentar de nuevo antes de servirlo.

M. R. de FONTANILLS.

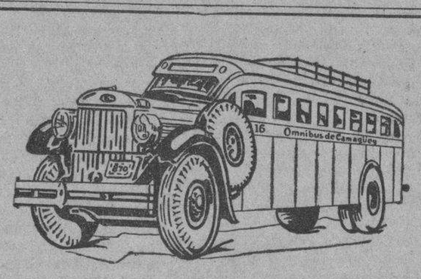


'OMNIBUS DE CAMAGUEY'
(Los Mejores de Cuba).
Salen diariamente de la Habana desde su Estación en el Hotel "PASAJE".
INAUGURACION DE NUEVOS TURNOS DIRECTOS A SANTIAGO DE CUBA
Orden de Salidas.
A las 5.00 a. m.—Para Santiago de Cuba.
A las 6.00 a. m.—Hasta Santa Clara
A las 7.30 a. m.—Hasta Camagüey.
A las 12.30 p. m.—A Santiago de Cuba.
A las 4.30 p. m.—Hasta Camagüey.
A las 7.00 p. m.—A Santiago de Cuba (Rápido).
A las 11.00 p. m.—A Santiago de Cuba.
Los "OMNIBUS DE CAMAGUEY" hacen sus viajes directos de la Habana hasta Santiago de Cuba.
Haga sus viajes siempre en nuestros Omnibus, son los más cómodos, los más confortables, los de mayor seguridad, los mejores de Cuba.
Salidas diarias desde el Hotel "PASAJE" por Zulueta, entre San José y Teniente Rey.
Reserve su asiento o pida informes por el Teléfono M-1715
SEGURIDAD. CONFORD. HORARIO FIJO

¡Adiós, espinillas!
Cutis limpio, suave y asedado, como lo creó la naturaleza, gracias al uso diario del Jabón Resinol y a la aplicación regular del Ungüento curativo Resinol. Si Ud. tiene mal cutis, empiece hoy el tratamiento Resinol y verá como mejora su aspecto. De venta en las droguerías.
Pida muestras gratis a Resinol, Dept. 56-A, Balto, Md.
Resinol

# MATANCERAS

### TONY DRASCHNER MECHOSO

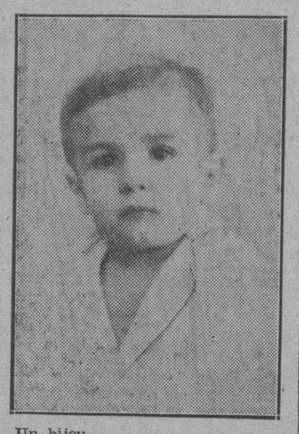

Un bijou.

Asoma hoy a estas columnas de las «Matanceras» el graciosísimo infante que es primogénito de mis distinguidos amigos, los jóvenes esposos Antonio Draschner y Laura Mechoso.

Acaba de cumplir un año y se refleja ya su lindo palmito, la inteligencia y la dulzura de carácter, que como patrimonio, heredara de quien fué en nuestros salones líder caracterizadísima: su progenitora.

Para Tony, heredero de los afectos que me ligan a sus padres, va un beso en estas líneas.

### UN SUCESS

La fiesta de hoy.

Está llamada a gran resonancia y está escrito que será un rotundísimo éxito, el baile que ofrece esta noche en sus salones, la sociedad femenina de la Playa, Matanzas Tennis Club.

Los constantes anuncios que de esa fiesta ha hecho la crónica social, los alicientes poderosos que la rodean y el motivo fausto que la inspira: el festejar la toma de posesión de la nueva directiva del Club, han despertado entre nuestra juventud entusiasmo tal, que no es aventurado decir y no es nunca más apropiada la frase, que no se cabrá en el Tennis esta noche.

Para amenizar ese baile ha sido contratada la gran orquesta «Havana Casino», que viene desde la capital expresamente para deleite de los bailadores yumurinos. Lucirá el Tennis una bonita iluminación y un sencillo pero elegante decorado floral.

Se sortearán entre los jóvenes y señoritas concurrentes al baile dos objetos de arte, una pitillera muy chic para ellos, una cartera de noche muy rica para ellas.

El servicio de buffet estará abierto desde el comienzo de la fiesta con fiambres y bocaditos de todas clases y licores y bebidas al gusto, fungiendo Nicolás Alfonso como maitre.

Arechavaleta, Xirau, Trelles, Rodríguez Cáceres, Lliteras, son familias de fuera que han prometido su asistencia al Tennis esta noche.

Gran tema para la correspondencia de mañana esta fiesta de la aristocrática sociedad de Bellamar.

### UN PASEO ARTISTICO

Iniciativa del alcalde.

Con premios para los carruajes más elegantes y con elección de una «reina», organiza, para el día 3 de marzo, tercer domingo de carnaval, el Dr. Leopoldo Riera, el simpático Mayor de la Ciudad, el paseo de ese día.

Se nombrará un jurado para otorgar aquéllos, y estará éste encargado de proclamar a la que resulte soberana en el cordón.

Como pleitesía a Su Majestad, se ofrecerá después un baile, que bien pudiera ser en el hotel «Velasco», o en los propios salones de Palacio.

Quiere el teniente Riera, quien se interesa tanto por los asuntos matanceros desde que ocupa el alto cargo de primer magistrado municipal, dejar un recuerdo grato del reinado de Momo en el año 1935.

Y lo conseguirá, estoy seguro de ello, porque de amables horas, de diversiones y de alegrías está ansioso el pueblo todo.

### GRAN FIESTA DE ARTE

En el Colegio de Abogados.

Señalada ha sido para el primero del entrante mes, bajo los auspicios de personalidades matanceras tan sobresalientes como el propio decano de ese Colegio, del presidente de la Cámara de Comercio, Dr. Joaquín de Rojas, y del profesorado de Instrucción Pública.

Se trata de la audición que nos ofrecerá esa noche el compositor y poeta dominicano Augusto Vega, hermano del prócer de nuestras guerras de independencia de ese apellido, que reside actualmente en Santiago de Cuba, autor del himno Hispanoamericano, obra suya que entraña la unión y la identificación de todas las repúblicas hijas del insigne genovés, descubridor del nuevo mundo.

Música y letra, ese himno, que traduce el ideario de Bolívar, del señor Augusto Vega, y que una gran orquesta se encargará de darlo a conocer a los matanceros, ilustrada la audición por el propio autor, en conferencia que pronunciará ese día.

Está ya aceptado éste por varias naciones de Hispanoamérica, para las escuelas públicas, porque se han dado cuenta de la influencia que ejerce el arte de la música en la psicología de los pueblos.

Los intelectuales de la Atenas y en particular los apóstoles de la enseñanza, colmarán esa noche las salas del Colegio de Abogados para vivir en las notas sonoras del himno Hispanoamericano, la epopeya boliviana, condensada sabiamente en arpegios y armonías bellísimas.

Hará la presentación de Augusto Vega en esa fiesta el Dr. Horacio Reyes Lovio.

### UNA NOTA DE AMOR

De las más simpáticas.

Viene a la crónica desde Nueva Paz, donde hoy reside una dama matanacera tan distinguida como la señora Celia Cuervo viuda de Cuní, que disfruta de simpatías y afectos grandísimos en nuestra sociedad.

Por el cumplido y estimado caballero Jesús Lorenzo, perteneciente a muy prestigiosa familia de aquella localidad, ha sido pedida la mano de la señorita Celita Cuní y Cuervo, la hija de aquel inolvidable doctor Ernesto Cuní Valera, «Ochito» para sus íntimos, que arrancado fué a la vida en su plena juventud.

Tan linda como culta, y tan inteligente como bella la encantadora Celita, se ha rendido a sus virtudes y a sus gracias, un joven que como ella, atesora cualidades muy sobresalientes.

Para la feliz pareja va mi enhorabuena en estas líneas.

### UN HOMENAJE MAÑANA

Elocuente y sentido.

Va a rendirse en horas de la tarde del viernes, en el gran plantel educacional que hoy dirige Miss Julia Reed, en las alturas de Simpson, a la señorita Rebeca Toland, fundadora de esa escuela modelo en Cuba, por cuyas aulas han desfilado las jóvenes matanceras de nuestras principales familias.

Ocupa el colegio «Irene Toland», en la actualidad, una de las más suntuosas mansiones de la Atenas: la «Villa Bismarck», quinta que fué de los Heydrich y de la que hablaré esta tarde en esas notas tituladas «Evocaciones» de mis «Avances Matanceros» en el gran diario de la tarde, que alternan, trayéndonos como un perfume del ayer con lo que es la actualidad social del día.

Una extensa invitación se ha hecho a las familias yumurinas para esta fiesta tardeña del colegio «Irene Toland», en la qué se develará un retrato de la insigne educadora y se desarrollará un programa con números interesantísimos.

Será allí, mañana viernes, a las cinco, la cita de nuestra gentry.

### LA FAMILIA XIRAU

Nos abandona.

Fijará su residencia en la Habana el antiguo y prestigioso vecino de esta población, Don Ramón Xirau, al que acompañan, con su esposa, sus encantadoras hijas, señoritas que son gala de nuestros salones.

Lamentable esa baja de nuestra sociedad.

Y a propósito de los Xirau, consignaré aquí mi felicitación para Agustín, el joven e inteligente galeno que acaba de ser designado director del hospital de «San Lázaro», cargo en el que, como en todos los que ha desempeñado con anterioridad, sabrá demostrar sus dotes de organizador, su rectitud de principios y su alto espíritu de equidad.

### DOS GRANDES BAILES

Sábado y domingo.

Los ofrecerán las sociedades prestigiosas que tienen sus casas frente al parque, el Liceo y el Casino, que inauguran sus temporadas carnavalescas.

Será el primero, el 23, en el Instituto legendario que preside el doctor Antonio Font; y el 24 el segundo, en el palacete que tiene como suprema autoridad al popularísimo Don Eudoro Alba.

Bailes de máscaras, la careta llevará a ellos todo el encanto y todo el atractivo de su alegre reinado.

Amenizará esos bailes la orquesta de Aniceto Díaz, el autor del «danzonete», que es hoy director de la Banda Municipal

### ALEGRIAS DE UN HOGAR

Donde rebosa la dicha.

Besan alborozados al primer fruto de su unión, los jóvenes esposos Pedro Rodríguez Abascal y Luisa Alvarez, hermana ésta del líder revolucionario Santiago Alvarez, que acaba de regresar de la vecina República mexicana.

El hermoso chiquillo hace abuelo al eminente médico matancero doctor Filomeno Rodríguez Acosta, cardiólogo de fama en toda la República y vicepresidente de la directiva de nuestro Liceo.

Nuestra enhorabuena a esos dichosos papás.

### DESIGNACION ACERTADA

Para un excelente producto.

Acaba de ser nombrado agente en esta ciudad, del reputado ron «Havana Club», el producto cardenense que no ha mucho lanzara al mercado la destilería de Arrechavala, el popularísimo y muy querido Pellón, hombre de actividades y conocimientos únicos, y quien disfruta entre la juventud de la Yucayo de un predicamento y un arrastre igualados por muy pocos.

En nadie con más méritos y más merecimientos hubiera podido recaer esa agencia del ron «Havana Club» en la ciudad, que aunque circundada por tres ríos—el San Juan, el Canimar y el Yumurí—préciase de utilizar sus aguas para que en ellas se deslicen, con las embarcaciones que hacen la estima en nuestro puerto, esos airosos yatecitos de que son propietarios Jordan, Landmann, Serra, Rogelio López, Ramoncito Pérez, etc., etc.

Rodeada de agua por todas partes, Matanzas consume ron y en ella se disputan la supremacía las tres marcas nacionales más reputadas: «Bacardí», «Yucayo» y «Havana Club».

### MAS DE AMOR...

Otro engagement.

Por el aprovechado estudiante José Zincke—apellido yumurino antiquísimo—ha sido pedida la mano de la bella y graciosa señorita Elena Flor, que como bien lo dice su apellido, es de las más fragantes y las más lozanas del jardín de la Atenas.

A los parabienes que da en sus notas de «El Republicano» Eduardo Alfonso, a esos novios se unen los del autor de estas «Matanceras».

### IDILIA NEYRA

La señora de Hernández.

Mejora por días, desde su llegada a Cárdenas, la bella y gentilísima dama, a la que no ha mucho practicara en la Habana una delicada intervención quirúrgica el renombrado cirujano Dr. Gonzalo Aróstegui y González de Mendoza.

Un error, disculpable por la premura con que se escriben estas notas sociales al minuto, me hizo escribir el nombre del Dr. Nogueiras, como el que interviniera quirúrgicamente en la persona de la alta dama cardenense.

Queda subsanado aquí, y queda como siempre leal la veracidad de una pluma que sólo aspira a acertar, aunque no siempre, como dijo el inolvidable Cervera, «al valor acompañe la fortuna».

### LA ULTIMA NOTA

Para acusar recibo de la circular que me envían los señores Castañón y Fernández, que acaban de constituir la sociedad mercantil regular colectiva, que girará en esta plaza bajo ese rubro.

Un nuevo establecimiento contará dentro de poco la calle de Independencia, en la casa marcada con el número 65, donde abrirán un comercio destinado al giro de locería, cristalería, juguetería y anexos, con surtido y facturas que acaban de recibir del Norte y de Europa, con la última expresión de lo que en esos giros se fabrica.

Manolo JARQUIN.

Cuide usted su estómago porque es la base de su salud
Yo padecí también como usted, pero me curó el
DIGESTÓNICO del Dr. Vicente
VENTA EN FARMACIAS

## Es regulada la exportación de los aguacates

### Está de acuerdo con el Convenio celebrado por Cuba con E. U. Están moliendo 130 Centrales

Conociendo el interés que muchos cosecheros tienen en conocer lo relacionado con la exportación de aguacates para los Estados Unidos de Norteamérica, por la Secretaría de Agricultura se ha remitido a todos los interesados en la materia, copia del decreto-ley 870, de 13 de los corrientes, en el que se expresa, en sus «considerandos», la forma oficial que el Departamento ha dado al acuerdo internacional previo, tenido entre Cuba y aquel país, como una condición para permitir la entrada libre de derechos a los aguacates cubanos.

**130 CENTRALES MOLIENDO**

Hasta las doce del día de ayer, según los partes oficiales recibidos en la Secretaría de Agricultura, se encontraban moliendo en toda la República 130 ingenios, contra 66 en igual fecha el pasado año de 1934.

**PAPAS DE SEMILLA**

A continuación damos la relación de papas de semilla que han sido importadas por el puerto de la Habana durante los meses de septiembre último a febrero actual, inclusives:

| | | |
|---|---|---|
| Septiembre | 3,260 | Bultos |
| Octubre | 67,653 | » |
| Noviembre | 4,982 | » |
| Diciembre | 2,856 | » |
| Enero | 47,676 | » |
| Febrero | 3,650 | » |
| TOTAL | 130,077 | Bultos |

**REPARACION DE PUENTES**

Ha sido autorizado un crédito de de $1.389.01 para las obras de reparación de los puentes «Los Aburridos» y «Cochinos» en la carretera de Colón a Manguito y en la de dicha ciudad a Guareiras.

# A Través de la Vida

Por HECTOR DE SAAVEDRA

## EL ERROR DE LOS TIEMPOS

Tan pronto me comunicaron la noticia, me dirigí hacia la Clínica de Enagenados. Una tarjeta del Director me informaba, en pocas palabras, que mi amigo había sido dado de alta, completamente curado de la perturbación mental que sufrió al presenciar en la explanada de La Punta la bandera cubana que el 20 de Mayo de 1902 se izó en el Morro, inaugurando el advenimiento de Cuba entre las naciones libres.

La emoción que en mi viejo compañero de la escuela produjo aquel acontecimiento, una de sus más caras ilusiones y por la que arruinó su salud en los tres años de guerra que sostuvo en la manigua, se tradujo en aquel ataque epiléptico que le hizo perder la razón y lo tuvo en la obscuridad más completa por espacio de treinta años.

Pero todo había pasado ahora, y el Director me lo participaba, por ser la única persona que visitaba y se interesaba por el enfermo, que en tan largo tiempo había permanecido aislado e ignorante de cuanto ocurría en el mundo. Mi pobre amigo hacía de nuevo su entrada en este mar borrascoso que l'aman la vida; y, sentado yo en la «Sala de Espera», aguardando impacientemente y pensando qué iba a hacer, qué cosas habría de decirle y dudando casi de que me reconociera, después de treinta años en que el Tiempo había blanqueado mis cabellos y toda mi figura se abatía con aquel tercio de siglo que había caído sobre mis años viriles. Lentamente me embargaba una gran tristeza, y cuando levanté la cabeza, lo vi llegar, corriendo, con los brazos abiertos y sin saber a donde dirigirse.

Le esreché entre los míos, y con sumo cuidado le fuí hablando tranquilamente y con la mayor naturalidad, con el fin de evitarle impresiones que quizás le condujeran a un desenlace funesto.

Pero mi amigo estaba bien curado. Es maravilloso el cerebro humano como, en general, toda la obra del Creador. Aquel espíritu que había olvidado todo, hasta mi persona, que miraba «sin verla», ahora se acordaba de detalles que parecían advertidos el día anterior.

—Es la primera alegría que experimento—me dijo emocionado.

La primera de las muchas que te esperan—le respondí.

Y salimos de allí, despidiéndonos de algunas personas y con la naturalidad propia de simples visitantes.

—¡Cómo he echado de menos—me dijo cuando ya discurríamos en el automóvil, por las nuevas avenidas de la ciudad—, la falta de familia! Cuando en estos últimos días me hablaban de que pronto iba a salir, me llenaba de pesadumbre, porque no sabía a dónde iba a dirigirme.

Aproveché la oportunidad que me brindaba y, ligeramente, para quitarle importancia, empecé a explicarle cómo se había constituído el hogar moderno; la libertad e independencia de los hijos, la falta de dirección y gobierno por parte de los padres, las entradas y salidas, a todas horas, de los hijos de uno y otro sexo, que gozaban de idénticas libertades. Le referí, como cosa natural, que rara vez se lograba en una numerosa familia, que todos sus miembros se sentaran juntos a la mesa, con lo que, llegada la hora, era fácil olvidar el sitial, vacío para siempre, del ser querido y venerado.

—¡Es la vida moderna!—dije alegremente, para distraerlo.

Pero mi amigo reflexionaba guardando un silencio lleno de prejuicios y de desconfianzas, como si temiera ante todas esas transformaciones que le contaba que también hubiera variado aquel sentimiento que tenía en el corazón, cuando desertó de la Universidad y fué a unirse a la revolución redentora.

Me pidió, al fin, gravemente, que le refiriera «todo». Fuimos a casa, donde habría de vivir conmigo y, lealmente, sin engaños ni exageraciones, pero dolorosamente afectado, le conté la historia de nuestra república, la conducta de sus hombres y la revelación de sentimientos que jamás hubiéramos sospechado en el corazón de los compatriotas.

Me oyó atenta y gravemente, y por muchas horas estuvo pendiente de mis labios. Llegó un momento en que no pudo más y, arrojándose en mis brazos, me dijo entre sollozos:

—¿Por qué me han devuelto la razón?

# CRUCIGRAMA

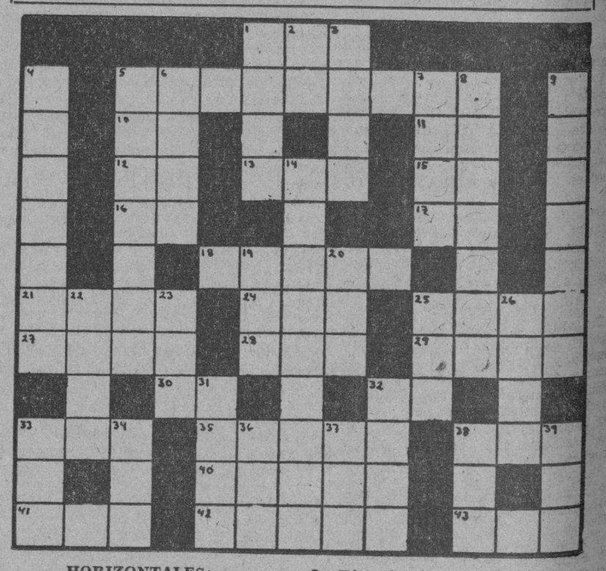

**HORIZONTALES:**

1.—Río de Galicia.
5.—Cordillera de la América Septentrional.
10.—Artículo nuetro.
11.—Sílaba que repetida resulta un apodo familiar.
12.—Terminación de infinitivo.
13.—Altar.
15.—Contracción.
16.—Sílaba que repetida resulta el nombre del dios de la locura.
17.—Negación.
18.—Aleación de cobre y cinc.
21.—Metaloide.
24.—Bebida.
25.—Mezcla de tierra y agua.
27.—Parte del ave. (Pl.)
28.—Nombre de letra.
29.—Planta umbelífera de flores blancas y semilla aromática.
30.—Diptongo.
32.—Naipe.
33.—Agarradera.
35.—Rostro. (Pl.)
38.—Pronombre demostrativo.
40.—Atrevida.
41.—Juguete.
42.—Raer.
43.—Planta umbelífera.

**VERTICALES**

1.—Río de Francia.
2.—Fórmula de la plata.
3.—Batracio.
4.—Estado de la Europa Oriental.
5.—Paseo con álamos.
6.—Papagayo.
7.—Mineral compuesto de dos óxidos de hierro que atrae el hierro y otros metales.
8.—Vaso en que se sirve la sal. (Pl.)
14.—Trampa para cazar ratones. (Pl.).
19.—Tiempo del verbo arar.
20.—Uno (en inglés).
22.—Cada una de las prominencias que forma la superficie del agua agitada (Pl.).
23.—Hembra del oso.
25.—Artículo (Pl.)
26.—Cada una de las siete partes en que se divde la semana. (Pl)
31.—Humor de llagas y tumores.
32.—Cocinar.
33.—Oficial del ejército turco
34.—Dueño.
36.—Agarradera.
38.—Género de insectos.
39.—En el juego de la secansa dos o tres cartas iguales.

**Solución al Crucigrama anterior**

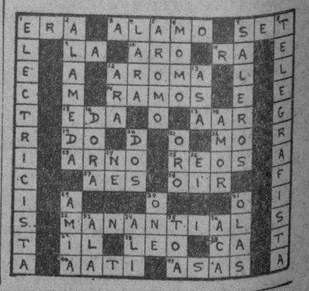

## VARIOS TRABAJOS FUERON SUSPENDIDOS EN ORIENTE A CAUSA DE UNOS MOTINES

SANTIAGO DE CUBA, febrero 20. DIARIO, Habana.—El ingeniero jefe del distrito de Obras Públicas en esta ciudad, se ha visto precisado a suspender algunos trabajos por los motines ocurridos, debido al exceso de personal obrero, que con recomendaciones de políticos se presentó, pretendiendo trabajar a toda costa.—Corresponsal.

¡NOTICIA QUE LE INTERESARÁ! . . Los nuevos precios de la legítima Leche de Magnesia de PHILLIPS son los siguientes:
60c el frasco grande ✧ 30c el frasco pequeño

M.E.C.D. 2016

# Viboreñas

### ¡BODAS¡

Cupido continúa triunfando en el presente mes, y por lo que de sus triunfos vengo dando a conocer, tal parece que serán más numerosos que los veinte y ocho días del actual mes.

Hoy puedo agregarle a esos sus numerosos éxitos, las tres siguientes confirmaciones, que tales son las bodas cuyas fechas doy a conocer.

Mañana viernes día 22 contraerán matrimonio en la Iglesia Parroquial del Cerro, la gentilísima y elegante figulina Consuelo Iber y Chapuy y el apreciable joven Luis Lavier, boda que congregará en dicho templo a numerosas y distinguidas familias, dadas las incontables relaciones sociales que cuentan tan simpáticos novios, los que de ellas están recibiendo muchos y valiosos presentes.

---

El sábado día veinte y tres unirán sus destinos ante Dios, la señorita María Victoria Antonia Bonet y Sebarra y el joven Emilio Luis González y González, señalada la solemne ceremonia para las nueve y media de la noche, en la Parroquia de Jesús del Monte.

---

El lunes día veinte y cinco se efectuará el enlace de la señorita Veneranda Fernández Alvarez y el joven Vidal López y Campos.

Señalada está su boda, también en la Parroquia de Jesús del Monte, para las cinco de la tarde.

---

Y anticípase el pequeño dios del amor a dar a conocer sus triunfos del próximo mes de marzo.

En la primera quincena se celebrará una boda que cuenta con todas mis simpatías, por la sincera admiración que profeso a la lindísima novia, y buena amistad al muy dichoso novio.

Es ella la bellísima señorita Dulce Pereira y él, el joven «Panchito» Inguanzo.

Aún no han determinado si será en la Parroquia de Jesús del Monte o en la del Vedado, más tan pronto estén fijada la fecha y el templo, lo comunicaré a sus numerosas amistades, que asistirán para doblemente admirar a la que será preciosa novia.

### HERMOSO NIÑO

Ha llegado con toda felicidad, al hogar de los jóvenes esposos bella dama, Ocelia del Pino de Valmaña y Eugenio Valmaña Alberty, muy relacionado Agente de la Aduana capitalina.

Por tan fausto acontecimiento para tan apreciables esposos, le dedico mi expresiva enhorabuena, deseando a su tierno niño la más venturosa vida.

### NIÑA SILVITICA DIAZ ROJO

Tan monísima muñequita hija amantísima de los apreciables esposos Silvia Rojo de Díaz, ha cumplido el primer año de su llegada a este mundo, siendo inmenso el júbilo de los autores de sus días.

Dedico un cariñoso beso a Silvita, con mi felicitación a sus padres, a los que deseo la vean siempre saludable y muy dichosa.

### LUIS DIAZ ORTEGA

Este conocido joven y cumplido amigo, que en la farmacia «San Juan» ocupa un cargo de confianza, aunque ha experimentado una apreciable mejoría en la molesta dolencia que desde hace algún tiempo padece, al fin será sometido a una delicada operación, con la que quedará completamente restablecido.

Dada su saludable y robusta naturaleza, el querido amigo «Luisito» muy pronto disfrutará de excelente salud, con el éxito de dicha operación que seguramente obtendrá.

### UN SALUDO

Un saludo que muy afectuoso dedico al estimado amigo Secundino Segovia y Pérez, que junto con su amante esposa la bondadosa dama Leonor Hernández. será objeto de muchas demostraciones de afecto por parte de sus relaciones sociales que hasta su dichoso hogar irán a saludarlo.

También saludo al señor Secundino Ruiz Casanova, antiguo y estimado convencino en nuestra Ciudad Nueva.

Y si mi distinguido amigo el doctor Secundino Baños, ex presidente del Casino Español, prefiere a fecha de hoy, reciba mi más afectuoso saludo.

Otro estimado amigo celebra hoy sus días, el señor Severiano León Soria, que recientemente ha regresado del interior tras larga ausencia.

Muy presente tengo al señor Calás, y a su hijo el joven «Dieguito» Calás y Gutiérrez.

A todos deseo disfruten siempre de todo género de felicidades.

### SRTA. HILDA ROMERO ARIAS

Desde hace unos días guarda cama a causa del lamentable ataque de grippe que sufre tan admirada figulina, motivo por el que no ha podido asistir a las últimas fiestas, siendo muy notada su ausencia.

Es asistida por el reputado facultativo doctor Octavio Mañalich, el servicial y querido amigo, y es de esperarse que pronto la dará de alta, habiendo desaparecido ya todo temor de alguna complicación, evitada con su eficaz asistencia.

Así deseo que sea cuanto antes, para ver triunfando una vez más a la bella amiga Hilda.

### NIÑA OLGA ARGOLEYA ALVAREZ

Ayer cumplió la edad de siete años esta muñeca linda y sonriente, que es la adoración de los autores de sus días, Etelmina Alvarez y Francisco Argoleya.

Olguita fué muy halagada recibiendo muchas demostraciones de afecto de sus familiares y amiguitas, que muchas cuenta esta monísima mujercita en miniatura.

Un cariñoso beso le dedico, deseándole muchos dichosos años.

### BLANQUITA L. ALFONSO

Tan inteligente y gentil figulina ha triunfado en sus estudios artísticos, obteniendo el título de Profesora de Piano, después de sufrir muy rigurosos exámenes en el Conservatorio Nacional.

Blanquita, verdadero temperamento artístico tiene ante sí un brillante porvenir, pues es tesonera y muy amante de su profesión.

Yo al dedicarle ahora mi más expresiva felicitación, así se lo auguro.

### JAIME GISPERT

La muerte de tan querido y viejo amigo, al que desde incontables años profesaba sincera amistad, mucho me ha apenado, con más motivo que hacía contados días lo había saludado en el cine «Tosca», donde no faltaba una sola tarde, charlando invariablemente con él.

Era el infortunado amigo Jaime, una excelente persona, amante de su hogar y de sus labores en su antigua fotografía en los altos de «Los Reyes Magos», las que iba confiando a un familiar, pués aunque era grande su espíritu, su naturaleza iba agotándose, pero no demostraba tan próximo fin.

Sé apreciar el intenso dolor de su viuda la estimada dama María Luisa Netto y reciba la sincera expresión de mi sentidísima condolencia por tan irreparable pérdida.

### VISITAS DE PESAME

Advierto a las numerosas amistades de la joven y bella dama Juanita Christoffani, la viuda del que fué mi buen amigo el capitán de la Marina Mercante señor Everardo Arregui, que hasta el próximo sábado recibirá las visitas de pésame con motivo del fallecimiento del que fué en vida afamado doctor Lorenzo Arregui, su hermano político, y también excelente amigo.

En su residencia de la calle 27 y C., en horas de la tarde.

**Urbano del CASTILLO.**

COMPAÑIA WESTINGHOUSE
ELECTRIC DE CUBA
SAN JOSE 16 Y 18 TELF. M-6931


# GUANABACOA AL DIA

### CASINO ESPAÑOL

Mucho entusiasmo ha despertado entre la juventud guanabacoense el próximo baile a celebrar por el Casino Español, el cual será de Carnaval.

Este primer baile de la temporada carnavalesca ha de ser extraordinario a juzgar por los preparativos que para el mismo se vienen haciendo.

Se rumora que varias comparsas compuestas de lindas damitas y cumplidos jóvenes se vienen organizando y que han de presentarse con originales y elegantes trajes de la época.

Baile que será de socios, pero debido al interés que existe por parte de innumerables bailadores de asistir a él y no ser socios del Casino, la directiva con muy buen juicio ha acordado aceptar cuotas por el acceso al baile.

Esta simpática fiesta tendrá efecto a las 9 de la noche del día 23 del presente mes.

La orquesta «Ensueño» integrada por señoritas, es la encargada de amenizar este baile.

También el Casino Español, y lo llevará a efecto en la noche del día 25 del día próximo, una regia velada teatral.

Velada que será exclusivamente para los señores asociados y sus familiares, estando limitadísimas las invitaciones.

Será puesta en escena la alta moderna comedia, original de Millas-Raurell, traducida al castellano por el célebre primer actor señor Pedro Boquet; «La sohpresa de Eva».

Obra de un intenso y fino argumento, escrita para ser traída a escena ante el público selecto.

Es esta alta comedia lo más moderno que se ha escrito en este género teatral, desarrollándose su argumento en tres actos y con tres personajes, sin que en la misma haya triángulo.

Su presentación es lujosísima y de gran efecto escénico.

También será estrenada en esa noche la simpática comedia de teatro cubano, original del conocido autor señor José Sánchez Arcilla: «Casi una mujer» obra también moderna y de mucho lujo que ha de causar la admiración de cuantos asistan a esta regia velada-teatral con que el Casino Español de esta Villa obsequia a sus asociados.

Otras fiestas están en organización para próximas fechas, las que he de ir dando a conocer oportunamente.

### FELIZ ADVENIMIENTO

El virtuoso y gentil matrimonio, compuesto por la bondadosa dama señora Estela Luis de Pérez y el correcto compañero, señor Alejandro Pérez, cronista social del DIARIO en el vecino pueblo de Regla, pasan por la dicha de ver alegrado su hogar con el advenimiento de una hermosa niña.

Felicítoles por tan fausta nueva y hago votos por que tan encantadora niña sea el angel portador de la dicha y eterna felicidad de su hogar.

### GRITO DE BAIRE

La Unión de Caballeros Católicos de Guanabacoa, aprovechando la fecha patriótica del «Grito de Baire» que se conmemora por todos los cubanos en el día 24 del presente mes, lo ha escogido para efectuar la toma de posesión de sus nuevos miembros directivos y para ello han confeccionado un sencillo programa.

9 a. m., misa solemne en la iglesia parroquial.

10 a. m. Acto patriótico en el parque «Adolfo Castillo».

11 a. m. Toma de posesión del nuevo Consejo Directivo, en el local social.

Dichos actos han de quedar muy lucidos apesar de su sencillez.

Muchos éxitos les deseo a los integrantes del nuevo Consejo directivo de la Unión de Caballeros Católicos de esta Villa.

### TRISTE NUEVA

En la mañana de ayer dejó de existir entre nosotros un buen querido amigo.

El señor Carlos Pérez Cofiño, conocido floricultor de esta Villa, víctima de cruel enfermedad.

Su muerte ha causado consternación en nuestros círculos sociales debido a las simpatías y afectos que tenía conquistados.

Mucho lo lamento, eviándole a sus deudos mi sincera expresión de condolencia, por medio de esta humilde crónica.

Paz a sus restos y que su memoria quede imperecedera en nosotros.

### OPERADO

Ha sido operado en la casa de salud del Centro Asturiano de la Habana, el distinguido amigo señor Celestino Menéndez.

Se encuentra bastante mejorado, estando recluído en el pabellón «Riaño», habitación 35.

Con los fervientes votos porque pronto esté completamente restablecido, doy a conocer a sus numerosas amistades su estado.

### DE DUELO

El señor Félix López, conocido comerciante de esta Villa, pasa por el dolor inmenso de haber perdido a su señor padre en días pasados, según noticias recibidas desde su tierra natal.

Noticia ésta que ha causado verdadera pena entre sus amistades.

Reciba el buen amigo y demás familiares el pésame más sentido, por tal motivo, pidiéndole al Supremo Ser le dé resignación para soportar tan dura prueba.

### CENTRO ESPAÑOL

El Centro Español de Regla, efectuará en la noche del día dos de marzo próximo un suntuoso baile de Carnaval.

Sus salones están siendo bellamente decorados por expertos artistas.

En notas sucesivas daré a conocer más detalles de esta fiesta, hoy sólo me limito a dar conocimiento de su celebración y a agradecer la amable invitación que se me hace para él.

### TEATRO «CARRAL»

El programa de esta noche en el teatro «Carral» puede calificarse de magnífico, dada las obras que han de proyectarse.

Son ellas de una argumentación extraordinaria.

**José R. Arango de la Maza.**


muebles Roca
SAN RAFAEL 134
entre Belascoaín y Gervasio
significan:
ELEGANCIA,
CALIDAD Y
GRAN CONFORT.
VARIEDAD en todos los estilos. CONSTRUCCION sólida, garantizada. MADERAS escogidas y DISEÑADORES expertos.
NO decida su compra de MUEBLES sin antes VERNOS.

Evite y cure sus
CATARROS NASALES Y CORIZA
con el suero soluble de Merz
CORIZA-SEROL
(Alemán)
Venta en droguerías y farmacias.



Aceite KABUL
la brillantina que quita las canas y no mancha ni delata.
De venta en las farmacias.



PLANCHAS DE GASOLINA

LA MEJOR, LA MAS ECONOMICA.
FERRETERIA "OLAVARRIETA"
Neptuno 106, entre Campanario y Perseverancia.
A-9480 LA LLAVE



LA ZARZUELA
La Casa de los Encajes
Encajes de hilo anchos hehcho a mano 5 Cts.
Encajes de hilo Estrechos hecho a mano a 5 Cts.
Encaje de Bretón de Picos a 5 Cts.
Encajes finísimos de todo cuanto se puede necesitar para adorno los tiene esta casa. Procure verlos.
NEPTUNO y CAMPANARIO

CURA EN UNA NOCHE
Millones de personas en casos de resfríos, toses, grippe y afecciones similares no toman otra cosa que Laxativo Bromo Quinina Grove. Pruébelo y se convencerá de sus méritos indiscutibles.
BROMO QUININA LAXATIVO


# Crónica Habanera

### BODA ELEGANTE

MATILDE DOPICO

Abrió anoche sus puertas la simpática Capilla Santa Emilia, del Asilo y Creche del Vedado, para una ceremonia nupcial de grandes simpatías, en la que fueron contrayentes la señorita Matilde Dopico y Peláez, tan gentil e interesante, y el doctor Silvio Sanabria y Santamarina, abogado joven y distinguido.

La ceremonia, sencilla y elegante, se llevó a efecto en un ambiente de exquisita distinción, ante un selecto grupo de familiares y amigos.

El altar, iluminado por la luz de los cirios, aparecía tapizado de dalias y crisantemos, cuya blancura se destacaba del fondo formado por las palmas arecas.

Bellísima, radiante de elegancia, apareció en el templo la novia.

A los acordes de la marcha nupcial, llegó hasta el altar entre un murmullo de celebraciones, dándole el brazo a su padre, el respetable caballero Alfredo Dopico.

Vestía una toilette lindísima, de suaves y nuevas líneas, que tenía acertado complemento en el velo de legítimo encaje de Bruselas, perteneciente a la familia Dopico.

Y llevaba en sus manos un precioso ramo de dalias azules.

Ofició en la ceremonia, el Rvdo. Padre Pablo del Olmo, Párroco del Vedado.

Y fueron padrinos, la gentil dama Rosa Santamarina viuda de Sanabria, madre del novio, y el señor Dopico.

Los testigos.

Por ella, los doctores Urbano Godoy y José María Estráviz y los señores Carlos Cano y Sainz y José Recio y Echarte.

Por él, el doctor Adriano Amundarain y los señores Eduardo Masdeu, Luis Mir y Alberto Pérez.

La boda civil tuvo lugar anteayer, en la residencia de los padres de la novia, en el Vedado.

Dió fe del acto, el doctor Francisco Díaz Silveira, como notario, y como testigos, el doctor Gerardo Gutiérrez Valladón y el señor Enrique Roig, por ella, y por él, los doctores Gastón Godoy y Loret de Mola y Mauricio Monteagudo, en representación este último del doctor Ignacio Carrera Jústiz y Fernández de Velasco.

Muy selecta la concurrencia.

Entre las damas se encontraban, en término preferente, la madre de la novia, la distinguida señora Matilde Peláez de Dopico.

Josefa Alvarez Flores de Onetti; Georgina Sueiras de Estráviz; Graciella Valdespino de la Guardia; Fe González Pineda de del Peso y Regla Sueiras de Recio.

Mercedes Puignau de Marill.

Carmen Fernández Valle de García Mon; Nenita Abril de Baró; Lila Forcade de Morán; María Luisa Cossío de Hernández Corujo.

Mercy Taquechel de Viñals.

Clara Rodríguez Bacardí de Carrera Jústiz.

Elvira Domínguez viuda de la Riva; Manuela H. viuda de Bahamonde; Magdalena Hernández de Pujals; Caridad Barrueco de Taquechel; Nena Canales de Cano; Florinda Pollan de Alvarez.

Beba de la Barrera de Moré.

Teresa De Beche de Arango.

Anita Roca de Canales.

Conchita Badel de Oriol; María Antonio Souza de Remírez; Rosa del Campo viuda de Fernández; Nena Sanabria de Masdeu; Celina Díaz de Cano; señora de Cortés; Vicenta P. de Pérez.

Nena Mir; Inesita Romagosa de Rodríguez Franca; Cuca S. de Rojas; Aidita Camacho de Sorzano; María Poyo de la Riva; señora Burgay y Virginia García de Hidalgo.

Señoritas:

Las lindísimas Alicia y Ada Dopico, hermanas de la novia.

Graciella, Gisela y Gilda Andino, tan encantadoras.

Hilda Vilanova; María Antonia Alvarez; Mercedes Onetti; Celia y Gloria Rodríguez Franca; Felicia y Adelita Pérez Stable.

Sara Sanabria, la gentil hermana del novio.

Armantina Cuervo; Lola del Peso; Josefina de la Riva; Beba Pujals; Nenita Hidalgo; Digna Armengol; María Antonia Remírez.

Hortensia Rivero.

Josefina y Adela Dardet.

Margot Rodríguez Cano; Hilda de León; Maricusa y Daddy Monteagudo; Mirian Cortés; Alicia Llano; Nenita Forest y Berta, Azucena y Violeta García.

### ANIVERSARIO

El general José Martí, y su distinguida y elegante esposa Teté Bances, matrimonio que ocupa una prestigiosa posición social, festejan hoy el aniversario de sus bodas.

Grata fecha, en la que tendrán toda clase de felicitaciones y halagos por parte de sus innumerables amistades de esta sociedad, en cuyo seno son altamente estimados.

El distinguido matrimonio, recibirá en horas de la tarde, en su residencia del Vedado.

Llegue hasta ellos nuestro saludo.

### VIAJEROS DISTINGUIDOS

Por la vía aérea salieron ayer para Miami, el joven y simpático matrimonio George MacDonald y María Antonia Mendoza.

En su unión embarcaron también, las bellas señoritas Cristina Mendoza y María Luisa Mendoza y Párraga.

---

Anteayer salió por la misma vía, en viaje de bodas, el joven Bernardo Solís y Anita Smith, cuyo matrimonio se efectuó el domingo, en la Capilla de Belén.

### OFELIA SARRÁ DE MEJER

En la mañana de ayer, en su residencia del Vedado, fué sometida a una operación de la garganta, la joven dama Ofelia Sarrá de Mejer.

Operación feliz, practicada por el notable especialista doctor Enrique Fernández Soto.

### NACIMIENTO

Satisfacciones y alegrías, con motivo del nacimiento de un nuevo hijo, alegran en estos momentos el hogar del joven y distinguido matrimonio Oscar Seiglie y Lía Llata.

Enhorabuena.


JOYERIA "LE TRIANON"
·modernice sus joyas·
Crearemos un diseño especial para Usted. Absoluta Garantía.
Precios Módicos.
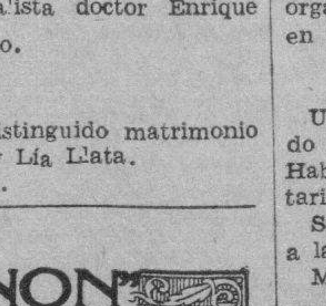
Presilla de brillantes y platino, ejecutado en nuestros talleres.
la casa de los Regalos Artísticos
Salvador Fondón: GALIANO 91



Mal Olor de la Piel
Mal Aliento

El olor desagradable de la piel en muchas personas, sean hombres ó mujeres, es una molestia que impresiona y entristece; pero hoy, que se conoce la causa, es fácil el tratamiento, si se hace lo que en seguida aconsejamos.
Saben los médicos cómo el estómago es caprichoso.
Hay personas que sufren desarreglos del estómago cuando comen queso; otras sufren cuando comen jamón o huevos; aún otras cuando comen carne, grasa, ciertos pescados, cremas, dulces, conservas y otras comidas; hasta ciertas frutas, vino, cerveza, licores y otras bebidas causan desarreglos del estómago e intestinos en muchas personas.
Lo más peligroso es que estos desarreglos del estómago e intestinos ocurren sin que nadie se dé cuenta; pero la verdad es que muchos sufrimientos y enfermedades provienen de ellos.
El mal olor de la piel, el sudor que huele mal, el mal aliento y otros trastornos de la salud son casi siempre causados por la acumulación de impurezas y por fermentaciones tóxicas en el estómago e intestinos, que pasan a la sangre.
Además, todos fuman hoy, hombres y mujeres, lo que con el tiempo hace daño al estómago y aumenta las fermentaciones peligrosas.
Para evitar eso, es indispensable usar un buen remedio que tonifique las camadas musculares del estómago e intestinos y limpie estos órganos de las fermentaciones.
Use **Ventre-Livre**
**Ventre-Livre** es un remedio de entera confianza para evitar y tratar el mal aliento, los malos olores de la piel y otros desarreglos peligrosos, porque tonifica las camadas musculares del estómago e intestinos y los limpia de las substancias infectadas y fermentaciones tóxicas que tanto daño causan a la sangre.
Todas las noches, al acostarse, tome dos o tres cucharaditas (de las de té) de **Ventre-Livre** en medio vaso de agua.
Así se trata el estómago sucio e intestinos. Sólo así se evita y se trata el mal aliento y otros malos olores.
Use **Ventre-Livre**

LAS ULTIMAS NOVEDADES
en Botones Metálicos dorados y plateados, grandes y de todos tamaños. Hebillas. Cordones metálicos para cinturones, con "gavetes" de fantasía.
BAZAR INGLES GALIANO Y SAN MIGUEL


### LA GRAN FIESTA DEL SABADO

En el Miramar Yacht Club, la prestigiosa sociedad, tendrá efecto el sábado próximo la gran fiesta organizada para inaugurar oficialmente el Skating Ring, construído en los dominios del club.

Muchos son los preparativos que se han hecho para esta fiesta, que congregará muy nutrida concurrencia.

Hoy vamos a referirnos especialmente al show, en el que figuran números de gran interés y lucimiento a cargo de bellas señoritas y simpáticos jóvenes.

Se iniciará con el Vals de la Viuda Alegre, bailado en patines, por estas parejitas.

Alicia del Valle y
Rafael Sellés.
Marta Rodríguez y
Rafael de Cárdenas.
Alicia Arroyo y
Félix Suárez Solís.
Nenita Aguirre y
Fernando Santirso.
Tita Varona y
Pancho Aguirre.
Lolita del Valle y
Rodolfo Cortés.
Carmiña Rodríguez Bacardí y
Raúl Rodríguez.
Yolanda Martín y
Eddy Busquet.

A este número, le seguirá el «Fair and Warmer»; tap bailado por las señoritas Julita Fernández, Alicia del Valle, Nenita Aguirre, Siomara Martín, Lilia Duthil y Mechuca López.

La señorita Olga Quílez y el joven Genaro Suárez, bailarán un Tango Fantasía.

El número «Danza Esclava», será presentado por Marta Rodríguez, la esclava, y Fernando de Zayas, el esclavo.

Y el de «Los Niños Góticos», por Nenita Aguirre, la niña; Pancho Aguirre, el niño, y Matilde Dorrbecker, la manejadora.

Como número final, veinte muchachos del Miramar, pintados en plata lumínica, harán ejercicios ecuestres; número interesantísimo, denominado «Murallas de Plata».

### HABANA YACHT CLUB

El domingo próximo estará de fiesta el Habana Yacht Club.

La aristocrática sociedad de la Playa de Marianao, ofrecerá un almuerzo, durante el cual serán entregados a los triunfadores los premios correspondientes a la temporada de Yachting 1934.

Le seguirá el baile durante toda la tarde, a los acordes de una magnífica orquesta.

### DISTINGUIDOS HUESPEDES

Se encuentran en la Habana, desde el martes, los señores Quinn, Kennaly y Schreiber, representantes de la Philco Radio and Television Corporation, quienes en unión con el señor Mario de Marchena, Administrador de la Compañía Cubana Radio Philco, S. A., se proponen organizar el programa de festejos, en honor de los representantes de los Radios Philco, que en una convención visitarán próximamente esta capital.

Esta convención, integrada por un crecido número de personas, saldrá de Nueva York en la «Queen of Bermuda» el día 28 del próximo mes de Mayo.

Nuestra bienvenida a los distinguidos huéspedes.

### ORQUESTA FILARMONICA

Un gran programa tiene combinado la Orquesta Filarmónica de la Habana para su concierto reglamentario de este mes.

Se celebrará, como de costumbre, a las diez y media de la mañana.

Manuel Millares, barítono, que se destaca entre el cuerpo de la Coral de la Habana, poseedor de voz bellísima, actuará en este concierto, cantando como solista tres magníficas obras.

Será un éxito magnífico.

(Continúa en la Pág. SIETE)


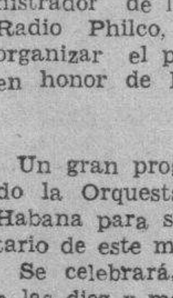
DEMUESTRE SU BUEN GUSTO A CUANTOS LLEGUEN A SU HOGAR
El que llega por primera vez a su casa se fija en los CUADROS y forma juicio de usted según sean sus CUADROS.
Aprovéchese ahora y cambie sus CUADROS VIEJOS!!
"EL ARTE", Galiano 118.
Hágase UN BUEN RETRATO en Nuestro Estudio Fotográfico


M.E.C.D. 2016

# Escenario y Pantalla

## DEL CERCADO AJENO

**TEATRO CERCA DEL POLO**

El Gobierno de la U. R. S. S. se propone instalar esta primavera un teatro en la Isla de Spitzberg, cercana al Círculo Polar Artico.

Este teatro proporcionará diversión a unos 1.500 obreros que trabajan en las explotaciones hulleras de Barentzburg y Grutman.

La compañía que actuará está formada por artistas de los diversos teatros de Moscou, que presentará la mayor parte de las obras estrenadas en estos últimos años. Además de esta misión llevan la de dejar fundada una compañía de aficionados, que representará luego los estrenos que se vayan ofreciendo en los escenarios rusos.

**EL VATICANO CONTRA PIRANDELLO**

Luigi Pirandello, en el momento de su máxima gloria—premio Nobel, Legión de Honor, encargado por el «duce» de crear la Comedia Italiana, etc.—se ve discutido por el Vaticano. El «Obsservatore Romano» ha publicado un artículo sobre el renacimiento del paganismo en el mundo y denuncia su introducción en la literatura teatral italiana actual, citando la obra de Luigi Pirandello «Pensaci, Giacomino». Esto hace suponer que dicho título será llevado al Indice, medida que ha sido tomada ya con algunas obras de Gabriel d'Annunzio. La Congregación del Indice se ha reunido con este motivo. La obra citada, hace unos años fué traducida al castellano por Félix Azzati y editada en Valencia.

**RESTAURACION DE UN TEATRO VIENES**

Va a restaurarse el teatro de Viena. Una comisión de artistas, técnicos y políticos, presidida por el alcalde de Viena, Lucien Hussel, ha visitado lo que fué famoso teatro del período grecorromano, capaz para 10.000 espectadores. La Comisión quiere terminar los trabajos de restauración de aquel teatro, así como algunas joyas arquitectónicas de dicha población y poder reanudar las representaciones clásicas, que darían una nueva atracción al turismo en Francia.

**CUESTION DE INDUMENTARIA**

Sigue en Francia la divertida polémica sobre si es conveniente o no presentarse de «smoking» en los teatros. Tristán Bernard, viejo barbudo que asegura que en su familia la persona formal, es su hijo Jean Jacques (el autor de «Martine» y creador del teatro del silencio), está por la «negligé». Los cursis y los insoportables, por la más severa disciplina etiquetera.

Por la recopilación.

**F. I.**

# NOTAS

## MYRNA LOY Y WILLIAM POWELL EN EL ENCANTO

Hoy, con el estreno en Cuba del drama impresionante de la Metro Goldwyn Mayer, que lleva por título «Valvenes del amor», el público tendrá ocasión de gustar nuevamente del fino sarcasmo y la intencionada sátira con que William Powell satura siempre de interés sus geniales actuaciones... Junto a él, Myrna Loy, la que fué su compañera en aquella película inolvidable, «Por sendas distintas», y la que nuevamente apareció con él en «La cena de los acusados». También presta su cooperación a esta interesante producción, Una Merkel, Isabel Jwel y la niña Cora Sue Collins. El título de «Valvenes del amor» está maravillosamente bien adaptado a la producción, porque son los celos y el amor el principio y fin de la intensa trfagedia que la intriga presenta.

Un hombre que olvida, una mujer infiel, los celos y el crimen... tales son las consecuencias de los valvenes del amor, el drama profundo en que William Powell y Myrna Loy hacen gala de su extraordinaria actuación.

El lunes estreno de «Paz en la tierra», magnífica película a Fox editada a un costo de más de un millón de pesos, con la cooperación de Franchot Tone y Madeleine Carroll en los principales papeles y para el próximo jueves, «Una mujer repudiada», donde se presenta nuevamente Constance Bennett, la actriz mejor pagada de Hollywood.

## NACIONAL: «EL CHICO MILLONARIO»

Se mantiene en el cartel del «Nacional» la farsa cómico-musical de Eddie Cantor «El chico millonario». Explicablemente. Pocas producciones de su género pueden compararsele por su gracia y por su lujo escénico. Solamente las escenas finales—una sorbetería en colores, prodigio de imaginación—la hacen ya de por sí excepcional. Será exhibida en todos los turnos de hoy, precedida por sugestivas variedades. Precios: 40 centavos hasta las 6.30; 50 centavos después; niños, 20 centavos.

El estreno de «Continental»—la película que toda la Habana aplaudirá entusiasmada—ha sido fijada para el sábado próximo. De sus méritos, ningún elogio mayor puede hacerse que el que lleva en sí misma esta película extraordinaria. Citemos, pues, dando de lado a la fina anécdota del bailarín-tenorio por tierras de Europa, su mayor atractivo: el baile «Continental», que ejecutan Fred Astaire y Ginger Rogers, con un coro maravilloso, en un escenario ultramoderno. Es una danza pimentosa y elegante, que consagra en la admiración popular a los «Embajadores de la carioca».

Desde esa fecha, las hermanas Milanés actuarán en el «Nacional», en los turnos de cinco y media y nueve y media. Las acompañará la orquesta de los hermanos Le Batard. Entre los números de su repertorio figura una versión encantadora de «La cucaracha», que bailan al modo típico del México Lindo.

## MAÑANA: «AQUI VIENE LA ARMADA» EN EL CAMPOAMOR

Hoy se exhibe por última vez el interesante programa con la producción Metro, «Lo que toda mujer sabe», producción que sugiere múltiples equívocos, pero en verdad lo que deben saber, es que cuando una actriz como Helen Hayes, su protagonista, dice algo es porque ella lo sabe. Con esta gran artista, ídolo del público americano, actúan en los principales papeles Madge Evans y el nuevo actor Brian Thern.

Mañana, estreno en Cuba de «Aqui viene la armada», gran comedia espectacular de la Warner, que tiene como telón de fondo los Siete Mares, la inmensidad del cielo y la línea del horizonte. El estruendo del cañón, el imponente desfile de los acorazados de la Armada americana y la movida acción de las escenas, son factores importantísimos en la grandeza de esta comedia que interpretan James Cagney, el actor que tanto se popularizó con su actuación en «Batacán», Gloria Stuart, la preciosa rubia, Pat O'Brien, el magnífico actor y Frank McHugh, el cómico insuperable.

El martes, «Todo corazón», la primera película donde aparece realmente como estrella principal Jean Parker, la encantadora estrellita, y por la noche se presentará un estupendo programa con Caridad Suárez, la magnífica cantante que dará a conocer los preestrenos de las romanzas de las obras por estrenar de Lecuona. El propio Lecuona dirigirá una gran Orquesta, para darnos a conocer esas romanzas de «La de Jesús María», «Sor Inés», «Lola Cruz», «El torrente» y Julián, el Gallo». También Bola de Nieve presentará sus inimitables imitaciones de Bohr, la Singerman, Agustín Lara y González Marín.

## EXITO DE «EL TIO DE LA ARGENTINA» EN EL MARTI

Vuelve esta noche a escena en el «Martí», en la sección de las 10.30, la comedia lírica de Federico Villoch y Jorge Ankermann «El tío de la Argentina», estrenada anoche con gran éxito.

A las 8.45, «Serpentinas y confetti», revista de Carlos Robreño y Rodrigo Prats, donde toma parte Rita Montaner la reina del ritmo.

Mañana a petición «María Helén Chacón», con Rita Montaner.

El sábado, a las 5.15, tanda elegante extraordinaria, tomando parte las hermanas Pérez Caro y su compañía mexicana.

El martes estreno de la comedia de Pepín Rodríguez y Rodrigo Prats, «Soy tuya».

El doce de marzo, homenaje a Armando Zapata y Ruper Fernández Estreno «El gran caimán», de Carlos Robreño y Rodrigo Prats y muchas novedades.

## DOS FUNCIONES OFRECE EL PRINCIPAL

Dos grandes funciones señala la empresa del «Principal» para cubrir el proframa de hoy jueves. A las 5.30 subirá a escena la obra toda en verso original de L. Fernández Ardavín, titulada: «Rosa de Madrid», obra que sirve de marco plorioso a Eugenio Zúffoli, para lograr un éxito rotundo como histrionisa de primera fila.

Por la noche, a las 9.30 en punto, «La casa de la Troya», comedia en tres actos, original de Pérez Lugín y de tan gratas reminiscencias a nuestro público.

Eugenia Zúffoli, que ocupa el personaje central en esta comedia, ha obtenido un éxito tan halagüeño que la crítica, sin reservas de ninguna clase, ha proclamado que es la más perfecta intérpretación de todo su repertorio.

En vista de que hay muchas familias que no han podido asistir a la representación de la formidable obra «Prostitución», esta empresa ha acordado cubrir la función de mañana por la noche con esta comedia dramática de gran intensidad.

El sábado dos grandes funciones: a las 5.30 y a las 9.30. El domingo, tres funciones: matinée, vermouth y noche.

Los precios, como de costumbre, 50 centavos luneta y 40 y 30 centavos butaca.

## EL CONCIERTO DE LA FILARMONICA

Para el domingo próximo, a las 10.30 de la mañana, está señalado en el teatro Nacional, el concierto reglamentario de la Orquesta Filarmónica de la Habana.

El programa que ha preparado para este concierto el profesor Amadeo Roldán, Director de Orquesta, es sin duda alguna, de carácter extraordinario.

Actuará como solista el baritono Manuel Millares, cantante de voz belísima, que figura entre los integrantes de la Coral de la Habana.

Y habrá primeras audiciones, de positivo interés.

Las personas que no siendo socias, deseen asistir al Concierto de la Filarmónica, deberán adquirir sus localidades que ya se encuentran a la venta.

## SE REUNIRAN MAÑANA LOS ALUMNOS DE ARQUITECTURA

Se ruega la más puntual asistencia de todos los estudiantes de Arquitectura, a la asamblea que se celebrará el viernes 22 del corriente, a las nueve de la mañana, en la Escuela de Ingenieros y Arquitectos, para tratar sobre el proyecto de ley de nacionalización de la profesión de ingeniero.—La comisión: **V. Duque, Silvio Parra, Eduardo Montoulieu, Carlos Pierra y Carlos Enseñat.**

# FERMIN CARDONA URGELLES

## EN SU TERCER ANIVERSARIO

Era un niño delicado de salud, con ojos de artista sensible y genial cuando una noche memorable lo ungió Brindis de Salas con los laureles de la fama en el teatro Oriente de Santiago de Cuba.

Con las frases anteriores daba comienzo la gran revista Habanera «El Fígaro», a la reina en que acompañada de su fotografía dedicaba a Fermín Cardona con motivo de su presentación en la Habana a su regreso de Europa, después de los triunfos alcanzados en Madrid, primero, en donde obtuvo el premio de Honor en la clase de violín del eminente Profesor don José del Hierro, y en París, después, al obtener de igual modo en públicos ejercicios de oposición la plaza única que para hacer sus estudios en aquel Conservatorio se concede a los jóvenes extranjeros, habiendo merecido con ese motivo la distinción de ser invitado para tomar parte en las reuniones que en la Embajada Rusa y otras residencias Diplomáticas se celebraban entonces.

Al hacer su presentación en la Habana, Cardona fué objeto de grandes elogios por la prensa, por la justeza en la interpretación de los grandes compositores Chopin, Bach, Bethoven, Mowskoski, Lizt, Albeniztz y Sarasate, y por la sonoridad de su arco.

Ligados nosotros a Fermín Cardona por íntima paternal amistad, jamás entibiada, antes por el contrario, por nosotros conservada con todo el fervor de un culto hondamente sentido, hoy, en que por dolorosa coincidencia, después de la para nosotros de igual modo irreparable y nunca olvidada desaparición de nuestro amigo, hemos tenido la intensa satisfacción de poder establecer comunicación espiritual por medio de la correspondencia epistolar con su señor padre el noble Caballero Español don Pedro, Agustín Cardona, residente en la Habana, no hemos podido sustraernos al impulso de consagrar estas impresiones al entrañable amigo a manera de siempreviva de perdurable recuerdo, y para que a manera también de lenitivo lleguen hasta él por la nunca bastante sentida pérdida del hijo siempre presente en su noble espíritu.

**Eduardo Acosta Quintero.**

San Juan, P. R.

# MUSICA Y MUSICOS

**GRACE MOORE**

Cuantos han visto la película «Una noche de amor», han quedado tan regustados de ella y particularmente encantados con la simpatía, la voz y el histrionismo de la joven cantante Grace Moore, que en corto espacio de tiempo ha logrado un nombre famoso en los círculos musicales y últimamente en los del cinema, que rara es la persona que no la ha visto más de una vez y contados serán los que no hayan aún disfrutado de uno de los mejores films hechos hasta el presente.

Descontando, como es natural, lo que el vitaphone amplifica la voz, en dicha película puede lograrse una idea bastante exacta de las admirables facultades vocales de la gentil soprano. Voz bellísima, igual, pareja desde los graves a lo más agudo, posee además lo que escasea tanto, una verdadera intuición musical y gusto depurado en sus interpretaciones.

Por nuestra parte, podemos decir que ha sido Grace Moore la única artista que nos ha «sacudido» emotivamente cantando Madama Butterfly, única, y hemos oído muchas Butterflies, después de Geraldine Farrar sin par en la interpretación de Cio-Cio-San, la desgraciada japonesita inmortalizada por John Luther Long en su libro por David Velasco en su dramatización y finalmente musicalizada por Giacomo Puccini. Seguros estamos de que hay muchos entusiastas radio escuchas que oyen a Grace Moore todas las semanas cuando canta desde Hollywood.

Por si hay alguno de sus admiradores que no lo sepa apuntaremos aquí que la admirable soprano, no sólo canta sino que anuncia sus programas en una media hora, todos los martes de 9 a 9 y media de la noche. La estación por la cual trasmite coincide con la que se encuentra en 25 y G, en el Vedado, que molestaba bastante anoche y otra que nos tenía condenados a oír un son; sin embargo la voz de Grace Moore se destacó pujante, bellísima. Para el próximo martes, ha prometido la artista un programa en el que figuran todas las obras que canta en la película «Una noche de amor».

**EJERCICIOS EN EL CONSERVATORIO NACIONAL**

Con gran lucimiento se efectuaron en la tarde del martes en la Sala Espadero los ejercicios públicos correspondientes a los grados superiores y alumnas graduadas del Conservatorio Nacional que fundó el maestro Hubert de Blanck y que actualmente dirige su esposa Pilar Martín de Blanck, quien en esta ocasión se vió impedida de presidir los citados ejercicios débido a la honda pena que embarga a la familia del doctor Coro, unida a la señora de Blanck por lazos familiares y de verdadero afecto.

Imposible hacer una relación detallada de cada una de las participantes, pues el espacio nos lo impide, pero sí hacemos constar que las alumnas que concurrieron a estos ejercicios mostraron todas sus habilidades al piano en grado que pudo apreciarse la excelente enseñanza que se imparte en este Consrvatorio.

Espranza Palacios; Laura Sánchez; Carmen Caruso; Olguita González; Mercedes Díaz; Sylvia Guiral; Georgina Losa y Carillo, una promesa; Rita Ma. Gómez Colón de Colli; Pilar Felipe Camacho; María Luisa Dueñas; Terina Torroella; Orando Martínez; Juan E. Fonseca; Loló y Josefina Menocal; Elsa Guichard y Delfina Delgado, distinguiéronse particularmente, así como Rosita Almanza y Clarita Miró, quienes interpretaron el Himno a Martí a dos pianos escrito por Hubert de Blanck.

Otras alumnas participantes que recibieron elogios por su actuación, fueron Sara Shwartzman; Aurea Marinas; Lilia ernández Aragón; Agustina Cartaya; Albertina Jaume; Rosalía Díaz; Conchita Roldán; Ada Retana; Elena López; Margot Pardiñas; Margarita Silvestre y Eulalia Gispert de Ruiz.

El Conservatorio Nacional prepara ahora las audiciones de sus alumnas que han de celebrarse en el mes de marzo.

**EN EL CASINO ESPAÑOL**

Hemos recibido atenta invitación, que agradecemos, para un recital de piano que se efectuará en la noche de hoy en los salones del Casino Español de la Habana, a las nueve de la noche.

Este recital lo ofrece la señorita Angélica Fernández González con el siguiente programa:

Preludio.
El Ruiseñor, Franz Liszt.
Estudio.
La Cacería, Paganini-Liszt.
Tema y Variaciones.
Fantasía Húngara, Franz Liszt.
Acompañada por el profesor Jascha Fischermann.
Alhambra. (Nocturno).
Sardana. (Danza), Gaspara Cassado.
Allegro de Concierto, Enrique Granados.

**N. B.**

# Estado del Tiempo

**Nota del mediodía del miércoles:**

Persisten altas las presiones desde la mitad occidental del mar Caribe hacia el norte y noroeste sobre Cuba, el Golfo de México y los Estados Unidos, excepto en la porción noroeste.

**Pronóstico para hoy, jueves:**

Buen tiempo, excepto variable, con algunas lluvias, en Oriente. Temperaturas frescas a frías. Vientos del norte al nordeste, flojos a frescos.

**Obs. Nacional.**

# GACETILLAS

## PRADO: «AHORA Y SIEMPRE»

«Prado», estrena hoy una excelente producción que le titula «Ahora y Siempre» por Gary Cooper, Carole Lombard y Shirley Temple. Divina criatura que con sus gracias y su cariño rectifica totalmente a su padre. Cantando, bailando, riendo, llorando; Shirley Temple divierte y conmueve.

En los turnos de 2:15, 4:30 y 8:30 la película: «Melodía en Primavera», una bellísima y original producción, en la cual Lanny Ross, el popular tenor americano deleita al auditorio. Charlie Ruggles, Mary Boland y Ana Sothern, aparecen también. Además el cartón «Vaya Calor» y la variedad musical «Jacki Little».

## PAYRET: «VIVAMOS OTRA VEZ»

Un gran programa; dos obras cumbres de la literatura Universal.

A las 2 de la tarde 6 y 10 de la noche la gran producción de una novela de Tolstoi «Vivamos otra vez» con Ann Sten y Frederic March. A las 4:30 y a las 8: «El Conde de Montecristo» con Robert Donald y Elisa Landi. Inmortal novela de Alejandro Dumas. La función es continua y por la noche venga temprano a las 8 si quiere usted, ver las dos películas. Además un cartón y la Revista Universal que estrena «Payret», todas las semanas.

Precios: 20 centavos luneta. Butaca y Asiento de Palco. Los mayores hasta las 6 y media y 20 centavos después. Niños 15 centavos. Tertulia o Paraíso 10 centavos.

Mañana y hasta el domingo: «Vivamos otra vez» y «El Conde de Montecristo». El mejor programa.

Los próximos estrenos: «El capitán odia el mar».

## FAUSTO: «CARAVANAS DE BELLEZA»

¡Ría con Jimmy Durante, el archisimpático n[illegible]stas! asista a unas regatas en el Támesis, entre dos «crews» universitarios; vea bailar el «Carlo», la danza de salón que está haciendo furor en los Estados Unidos. Todo ello forma parte de la película «Caravana de Belleza», soberbia revista musical que «Fausto» exhibirá hoy en sus turnos de las 3 y 30, 6 de la tarde y 10 p. m.

Y si le parece mejor, conmuévase con el «film» de Clark Gable y William Powell titulado: «Por Sendas Distintas» dos vidas que debieron ser paralelas y resultaron divergentes: un hermano pistolero, el otro fiscal— que se proyectará en la matinée, a las 5 y a las 8 y 30.

Las precede á el primer cartón en colores de Betty Boop: «La pobre Cenicienta».

Precios: hasta las 6 y 30, 20 centavos; después 30 centavos. Niños: 15 centavos.

## NEPTUNO: «ADORABLE»

«Adorable», una foto-opereta de múltiples encantos, que tiene como protagonista a Lilian Harvey, la gran actriz, es la película que cubre los turnos de 2 y 30, 5 y 30 y 9 y 30, en «Neptuno», hoy.

«Por sendas distintas», producción interpretada por Clark Gable y William Powell, que nos muestra las rutas diversas que siguieron las vidas de dos hermanos entrañables, será proyectada en la matinée y a las 8 y 15.

Completa este magnífico programa un noticiero Metrotone. La luneta y preferencia no valen más que 20 centavos para los mayores y 10 centavos para los niños, a todas horas.

Sábado 23: «Encadenada», por Joan Crawford, Clark Gable y Otto Cruger.

## RIALTO: «CAUTIVO DEL DESEO»

«Cautivos del Deseo» regla película de un gran argumento presentada por R. K. O. Radio e interpretada por el interesante actor Leslie Howard, junto a Bette Davies y Frances Dee. Se completa el programa con «Cargamento Salvaje» película de animales hecha en Africa del explorador Burke.

También una comedia y un cartón.

Precios: 20 centavos luneta y preferencia todas horas.

Mañana: Una gran película en español «Tu hijo», dirigida por José Bohr.

Sábado y domingo: Grandes películas musicales «Música y Mujeres» y «La edad dichosa».

Día 27: «Encadenada» de Joan Crawford y Clark Gable y marzo 2: «La Imitación de la Vida» de Claudet Colbert y Warren William.

## AUDITORIUM: «GRANDES ILUSIONES»

«El Auditorium», de Calzada y D, Vedado, teléfono F-4455 exhibe hoy por última vez en sus tandas elegantes de 5:15 y 9:45, con revista y una variedad, la espectacular y grandiosa película «Grandes Ilusiones», basada en la obra clásica de Charles Dickens por Henry Hull, Jane Wyatt, Phillip Holmes, Florence Reed y Allan Hale. En las tandas de 4.00 y 8:30, por última vez la super-joya «Justicia Femenina» por Fay Wray y César Romero.

Mañana: En tandas de 5:15 y 9:45 «Vivamos otra vez» por Fredric March y Ann Sten y en tandas de 4:00 y 8:30: «La Venganza de Drummond por Ronald Colman y Loretta Young.

## RIVIERA: «EL TERROR VUELVE»

Hoy en la matinée que comienza a la 1:30 se estrena la grande y misteriosa producción de la Warner interpretada por Lily Talbot, Frank McHugh y Mary Astor que se titula: «El Terror Vuelve» exhibiéndose además la simpática producción interpretada por Hal Le Roy y Patricia Ellis que se titula: «La edad Dichosa», revista y comedia.

En las tandas elegantes de 5:15 y 9:45 se estrena la gran producción de misterio interpretada por Lily Talbot, Frank McHugh y Mary Astor que se titula: «El terror vuelve» revista y comedia. A las 8:15 «La edad dichosa» por Hal Le Roy.

Sábado 23 estreno de la simpática y gran producción de la Metro interpretada por Robert Montgomery y Maureen O-Sullivan que se titula: «Sombras del Pasado».

## TRIANON: «MADAME DU BARRY»

En la tanda de las 4: Kay Francis y Warren William en «Doctor Mónica o «El dilema de una mujer», revista Paramount, muñequitos y la producción Warner, por Dolores del Río, «Madame du Barry».

A las 8:30: «Doctor Mónica» o «El dilema de una mujer».

En la de 9:45: revista Paramount, muñequitos y «Madame du Barry».

Mañana: ¡Qué Mujer!, por Bárbara Stanwick y Joel McCrea, y últimas exhibiciones de «Madame du Barry», por Dolores del Río.

Sábado y domingo: Caravana de Belleza», por Jimmy Durante y muchas mujeres preciosas.

La próxima semana: «Grandes Ilusiones» por Phillips Holmes.

## REGINA: «CAUTIVO DE SU DESEO»

Una bonita e intersante película forma el programa de hoy «Cautivos del Deseo» del gran actor Leslie Howard, secundado por Bette Davies y Frances Dee. También se exhibe «Cargamento salvaje» película desarrollada en las Selvas africanas, demostrando las diferentes clases de animales salvajes, es dirigida e interpretada por el explorador Burke. Se completa el programa con una Comedia y un cartón.

Precios: 15 centavos mayores hasta las 6:30 y 20 después.

Mañana: Gran estreno en español «Tú hijo» dirigida por José Bohr.

Sábado y domingo: Música y Mujeres».

Revista musical de Dick Powell, Rubby Keeler; Joan Blondell y otros y «La edad dichosa» de Hal Le Roy.

## INGLATERRA: «MELODIA DE PRIMAVERA»

San Rafael y Consulado, M-5527; 10 centavos de 1:30 a 6:30 y 15 centavos después, niños 10 centavos a todas horas.

Hoy, tarde y noche la variadades «Cabaret Chino» revista y el cartón «Betty sube y baja» y las super producciones, «Melodía de Primavera» magistral atracción musical por Lanny Ross, y Charles Rugles; y «La Mujer Perseguida» sensacional y emocionante por Wynne Gibson, y Pat O.Brien.

A las 5 p. m. «Melodía de Primavera» y «La mujer Perseguida».

Sábado: «El escándalo» en Español, por Enrique del Campo, y Carmen Guerrero; y «La señora no se opone» por Leslie Howard y Binnie Barnes.

Domingo: «El Angel del arroyo», por Carole Lombard, y «Casada sin intención» por Neil Hamilton.

## WILSON: «MELODIA DE PRIMAVERA»

Belascoaín y San Rafael U-5863; 10 centavos de 1:30 a 6:30 y 15 centavos después, niños 10 centavos a todas horas.

Hoy, tarde y noche, la variedad «La Política en Solfa», «El hombre Mecánico» y las super-producciones, «Melodía de Primavera», estupenda comedia musical, por Lanny Ross, y Charles Ruggles; y «La mujer perseguida» sensacional y emocionante joya por Wynne Gibson y Pat O Brien.

A las 5 p. m. «Melodía de Primavera» y «La mujer perseguida».

Sábado: «El escándalo» por Enrique del Campo y Carmen Guerrero, en español y «La señora no se opone» por Leslie Howard y Binnie Barnes.

Domingo: «El Angel del Arroyo» por Carole Lombard y «Casada sin Intención» por Neil Hamilton.

## OLIMPIC: «EL EXTRAÑO INTERVALO»

Programa especial es el que hoy se exhibe en el gran «Olimpic» de Avenida Wilson y B, en el Vedado, teléfono F-6263, pues se trata de dos regias y exquisitas películas. Hasta las 6 y 30 mayores 15 centavos y después 20, niños y tertulia a todas horas 10. En tanda de 8 y 30 (solamente esta tanda) la misteriosa producción «La mano invisible» de Robert Young y Madge Evans con Comedia y Variedad. A las 5 y 15 y 9 y 45 magistral super joya «Extraño intervalo» de Norma Sherer y Clark Gable. Mañana, «Imitación de la Vida» y «La Vida en Broma».

## FLORENCIA: «VIVA VILLA»

Función de 2 a 11; precios, hasta las 6 y 30 mayores 10 centavos y niños 5, después de esa hora mayores 15 y niños 10. Para hoy se anuncian dos exquisitas y bellas películas, comenzando con Revista y Comedia. Maravillosa producción de mucha acción, «Viva Villa» de Wallace Beery. Valiosísima atracción suprema «El Solitario», de Herbert Marshall. Mañana «El Gato y el Violín» y «Sucedió en París». Sábado, «El Tesoro del Pirata», «La Cena de los acusados» y «Mujeres en su vida».

# CARTEL DEL DIA

**POR LOS TEATROS**

PRINCIPAL DE LA COMEDIA.—A-6737. A las 5.30: «La Rosa de Madrid». A las 9.30 :«La Caza de la Troya».

MARTI.—A-1851. A las 8.45: «Serpentina y confetti». A las 10.30: «El tío de la Argentina».

**POR LOS CINES**

NACIONAL.—A-3780. A todas horas: «El chico millonario», con Eddie Cantor, comedia y revista.

CAMPOAMOR.—A-7054. A todas horas: «Lo que toda mujer sabe», con Helen Hayes; comedia y revista.

ENCANTO.—A-4433. A todas horas: «Valvenes del amor» (estreno), con Myrna Loy y William Powell, comedia y revista.

PRADO.—«Ahora y siempre» y «Melodías de Primavera».

PAYRET.—«Vivamos otra vez» y el Conde de Montecristo».

FAUSTO.—«Caravana de bellezas» y «Por sendas distintas».

NEPTUNO.—«Adorable» y «Por sendas distintas».

RIALTO.—«Cautivo de su deseo» y «Cargamento salvaje».

REGINA.—«Cautivo de su deseo» y «Cargamento salvaje».

AUDITORIUM.— «Grandes ilusiones» y «Justicia femenina».

RIVIERA.—«El terror vuelve y «La edad dichosa».

TRIANON.—«Madame Du Barry» y «El dilema de una mujer».

INGLATERRA.—«Melodía de Primavera» y «La mujer perseguida».

WILSON.—«Melodía de Primavera» y «La mujer perseguida».

OLIMPIO.—«Extraño intervalo» y «La mano invisible».

FLORENCIA.—«Viva Villa» y «El solitario».






LARA.—«El payaso del circo» y «Esposas coquetas».

MODERNO.—«El escándalo» y «Doble secuestro».

CUBA.—«Vivir dos vidas» y «Dejada en prenda».

ROJO.—«Enemigos» y «Mi esposa es señorita».

LIRA.—«El valor de Charlie Chan» y «Así son los maridos».

VERDUN.—«La dama revivida» y «Qué hay, Nena».

MENDEZ.—«Prisioneros de guerra» y «El dilema de una mujer».

BELGICA.—«El paso del ocaso» y «Bolero».

VIOLETA.—«El fanfarrón» y «La espía número trece».

UNIVERSAL.—«El Conde de Montecristo» y «La fuerza del deber».

APOLO.—«Secuestro» y «Seamos salvajes».

MAXIM.—«Seamos salvajes» y «La mujer blanca».

VIVES.—«Sinfonía del amor» y «Mía serás».

MARAVILLAS.—«Tres amores», comedia y variedad.

## LARA: «EL PAYASO DEL CIRCO»

Dos muy interesantes películas, desfilarán hoy por la pantalla del céntrico y confortable «Lara», de Prado y Virtudes. Función corrida desde las dos de la tarde a las 11 y 30. Precios hasta las 6 y 30 luneta 15 centavos y después 20, niños a todas horas 10. Comienza con Variedad y divertida Comedia. Soberbia y valiosa producción de argumento interesante «Esposas Coquetas», de Margaret Lindsay. Mañana, «La edad dichosa» y «La Torre Sombría».

## MODERNO: «EL ESCANDALO»

Hoy se llevará a la pantalla de este teatro en sus turnos de tarde y noche, el estreno de la producción hispano-mexicana, transcripción fiel de la novela de Pedro A. de Alarcón, titulada «El Escándalo», interpretada por Enrique del Campo, Carmen Guerrero; completa el programa la colosal cinta, «Doble secuestro», de Phillips Holmes, Mary Carlisle; la cinta cómica, «Un novio tímido»; y el cartón «Cristóbal Colón». Luneta hasta las 6 y 30, 10 centavos; después 15 centavos, niños 10 centavos. Mañana, «El Escándalo», y «Doble secuestro». Sábado, «Casada sin intención», y «Una noche de amor».

## CUBA Y ROJO: SUNTUOSO PROGRAMA

Hoy en tanda de las 5 y 8 y 15 exhibe este gran cine de la calle Suárez y Corrales, un grandioso programa, dando comienzo con Variedad y precioso Cartón. Interesantísima super joya «Vivir dos vidas», de Lilian Gish y Ronald Young. Maravillosa super producción «Dejada en prenda», por Adolphe Menjou y la encantadora muñequita de 5 años Shirley Temple. Mañana «Lo Eterno» y «La Cautiva del Amor».

En tanda y noche ofrece la Empresa de este simpático cine de Monte y A. Recio, la exhibición de dos regias películas, comenzando con Variedad y Comedia. Magistral super producción en español, «Enemigos», de Saby Sorel y Joaquín Busquet. Soberbia atracción suprema «Mi señora es señorita» de Jean Murat y Annabella. Mañana, «Los Dos Pilletes» y «La Llama Revivida».

## LIRA: «EL VALOR DE CHARLIE CHAN»

Sin duda alguna que los más selectos programas de la ciudad, son siempre exhibidos en el «Lira», el predilecto de los amantes del cine, que cuenta con las mayores comodidades, temperatura, sonido perfecto y la más clara proyección. Función corrida desde las dos y noche a las 8 y 15 con comedia y Variedad. Maravillosa y muy interesante producción «El valor de Charlie Chan», de Warner Oland. Hermosa y regia super joya «Así son los maridos», de Warner Baxter. Mañana, «Para Siempre Mía» y «Lo que los Dioses destruyen».

## VERDUN: «LA LLAMA REVIVIDA»

Un programa atrayente presenta las carteleras del Teatro «Verdún», el más concurrido de la Habana, en primer turno se presentará la sublime super joya dramática llena de lujo por el gran actor William Powell y Adna Best titulada «La llama revivida», también se pondrá la soberbia cinta de Paull Muni y Glenda Farrell «¡Qué hay Nena!», revistas, cartones y comedias, los precios como de costumbre, matinée y tanda 5 centavos todos por la noche mayores 10 centavos, niños 5 centavos. Mañana, «El Poder de las faldas» y «La Guía Social».

## MENDEZ: «PRISIONEROS DE GUERRA»

A diario se ve invadida la coquetona y espaciosa sala de este magnífico y confortable cine de Santa Catalina y Juan Delgado en Santos Suárez, teléfono I-7325, atraídos por los monumentales programas que la Empresa se afana siempre en proporcionar a su clientela. En tanda y noche, Comedia y Cartón. Sensacional y muy interesante producción «Prisioneros de guerra», de Leslie Harward. Maravillosa super joya «El dilema de una mujer» de Kay Francis. Mañana, «Deshonor» y «La señora no se opone».

## BELGICA Y VIOLETA: DOS GRANDES CINTAS

El «Bélgica» que cuenta con su acreditado sonido y buena proyección, ha seleccionado para hoy, en tanda y noche, dos exquisitas y valiosas películas. Preciosa comedia y Variedad. Soberbia producción «El Paso del Ocaso», de Tom Brown. Monumental joya de gran lujo, bellas canciones y exquisita música «Bolero» de Carole Lombard. Mañana, «De Mutuo Acuerdo» y «Su Sino era Pecar».

En el «Violeta» se ha combinado para hoy, en tanda y noche, un programa muy atractivo y lleno de interés. Comienza con preciosa Comedia y Variedad. Grandiosa producción de mucha acción «El Fanfarrón», de Spencer Tracy. Sensacional y misteriosa joya «La Espía Número Trece», de Marion Davies. Mañana, a soberbia cinta «Párese y Aplauda» de Shirley Temple, la monísima niña de 5 años y «Murallas de Oro».

## UNIVERSAL: «EL CONDE DE MONTECRISTO»

A petición de numerosas familias de la barriada, vuelve a ser exhibida hoy, en función de 1 a 6 y de 6 y 30 a 11, acompañada de Comedia y Variedad, la grandiosa producción, basada en la novela de Alejandro Dumas «El Conde de Montecristo» de Elisa Landy y Robert Donat. Mañana «El Angel del Arroyo» y «Sobre las Nubes», sábado, «Seamos Salvajes» y «Casino del Mar».

M.E.C.D. 2016

# Gran Concurso

## de los HELADOS de la

## COMPAÑIA LECHERA DE CUBA, S. A.

En virtud del grandioso éxito obtenido en esta temporada por los helados que fabrica esta Compañía y que se fundamenta en los miles de galones que a diario fabricamos, no sólo para la mayoría de los cafés, fuentes de soda, cantinas, restaurantes, hoteles, etc., sino para un número considerable de familias de esta capital, que han encontrado en la calidad y razonable precio de esos helados un aliciente para reunirse con sus amistades y disfrutar de horas agradabilísimas, en la forma más deliciosa y económica, nos ha sugerido la idea de poner un nombre propio a nuestros helados que los distinga con facilidad y a ese efecto iniciamos un concurso popular para lograr ese nombre, ofreciendo como premio a la persona o entidad que nos lo proporcione, una cantidad en metálico que responde a ese esfuerzo, bajo las siguientes

### BASES:

1 —Pueden tomar parte en este concurso todos los habitantes de la República.

2 —El tiempo de vigencia del mismo será hasta el día 28 de Febrero próximo.

3 —Consiste en hallar un nombre propio adecuado a la calidad y popularidad de nuestros helados, que sea de fácil pronunciación y compuesto de una palabra de no más de cuatro sílabas.

4 —Para tomar parte en este concurso sólo es necesario enviar por correo ordinario el nombre que se elija, en sobre dirigido así: "COMPAÑIA LECHERA DE CUBA, S. A.", Concha No. 1, Habana, poniendo en una esquina del sobre la palabra "CONCURSO".

5 —El premio consiste en la cantidad de CINCUENTA PESOS MONEDA OFICIAL, y será discernido por un Jurado elegido libremente por esta Compañía, formado por personas de verdadera competencia y presidido por un prestigioso Notario Público de esta Capital.

6 —Los sobres que se nos dirijan para este concurso serán numerados en el orden que se vayan recibiendo, correlativamente, y además se pondrá un sello gomigrafo con la fecha de recibo, para que si, al procederse a seleccionar el nombre que el Jurado estime digno del premio, se encontrare el mismo repetido, se otorgue en justicia al primero que se recibió.

7 —El resultado de este concurso se dará a conocer a todos los concursantes por los medios que el Jurado acuerde, y al triunfador se le notificará directamente por correo, aparte de que su nombre y dirección se hará público por los periódicos de esta Capital.

Habana, 30 de Enero de 1935.

COMPAÑIA LECHERA DE CUBA, S. A.
Concha 1 Habana



# GRAN CASINO NACIONAL

Ruleta, Bacarat, y otros entretenimientos

Todo un ambiente de elegancia y distinción

EN EL SHOW

Elia de Granados, en sus bailes españoles.

Lyonne Nova, en la danza del abanico.

Una pareja de rumba

**Restaurant de lujo. Table d'hote: $3.00**

**Baile con la Orquesta de los HERMANOS CASTRO**

**Separe su mesa por el teléfono FO-7420**


# Crónica Habanera

(Continuación de la Pág. CINCO)

## CUMPLEAÑOS

En la fecha del día, celebra su cumpleaños una encantadora y bellísima señorita: Georgina Santiesteban y Sanjuán, hija de nuestro estimado amigo Teodoro Santiesteban Ochoa y de su esposa Cirenia Sanjuán. Muchas felicidades le deseamos en su día.

### DE TEMPORADA

Ha embarcado recientemente hacia Europa, la bella señorita Lydia Sanjenis y Perdomo.

La señorita Perdomo se propone disfrutar de una larga temporada con sus tíos, los Condes de Caro, visitando las principales capitales del Viejo Continente.

### ANIMADA FIESTA

En la espléndida residencia que poseen en la calle 17 en el Vedado, los distinguidos esposos José Manuel García y Rosario García de García, se verificó en la noche del martes una animada fiesta.

Las graciosas señoritas de la casa, Conchita y María Eugenia García, fueron objeto de un simpático asalto por parte de un grupo de sus amigos, capitaneados por la gentilísima señorita Conchita Espinosa.

Bullicio y alegría reinaron en aquella fiesta, que se prolongó hasta avanzada la madrugada, siendo amenizada por el magnífico Septeto «Supremo».

Entre las señoritas se encontraban Conchita y Bibi Espinosa, Maruca Faes, Olga y Elsa Richardson, Alina Fuentes, Otilia Castro, Cusa Moré, Nelly de León.

Antolina y Emilia María de Cárdenas, Ena Bermúdez, Mache Larrondo y Celia Fernández.

Y entre las señoras, Carmencita Rams de Ordoñez, Nena Kohly, Evangelina Alemán de Martínez, Conchita Fernández viuda de Fernández y Defina García de Fernández, quien con sus hermanas se multiplicó en atenciones para los asistentes.

Se sirvió un buffet riquísimo.

### LYCEUM

La conocida sociedad femenina del Vedado, que tanto hace por la cultura nacional, celebra mañana, viernes, el sexto aniversario de su fundación.

Con tal motivo será día de visita oficial y de gran animación desde hora temprana.

Por la tarde, a las cinco y media, se hará la entrega de premios a los triunfadores en el Concurso Fotográfico.

Hoy, a la hora de costumbre, la doctora María Julia de Lara ofrecerá la tercera conferencia de la Serie de Divulgación Estética, que tan buena acogida ha tenido por parte de las asociadas.

Se titula «Los métodos para perfeccionar la belleza» incluyendo diferentes puntos a tratar, que son, Métodos profilácticos y correctivos. Ejercicios. Masaje científico y estético. Baile. Deportes. Hidroterapia. Los métodos usados en los gimnasios alemanes Los «Tenz Schule» y los «Shone Heitz». Explicación del espíritu que rige la metodización germana. Los institutos de belleza de París y las Clínicas de Restauración.


**REGALOS**

Tenemos a su disposición tan elegante y original surtido de objetos artísticos para regalos, que puede recaer su elección en cualquiera de ellos. Todos merecerán, sin excepción, favorable y entusiasta acogida aún de las personas más refinadas y exigentes.

La Casa Quintana

"LA CASA DE LOS REGALOS"



¡NOTICIA IMPORTANTE!

El centinela de su salud y bienestar es

**Instantina**

La acción de este gran producto Bayer es instantánea contra los dolores y resfriados y su tolerancia es perfecta.

El envase en que se vende INSTANTINA es modernísimo, estando cada tableta envuelta herméticamente en papel celofán.

¡Compre una caja hoy mismo!

Caja de 8 tabletas 25c
Librito de 3 tabletas 10c



NO HAY

**ALMORRANAS**

POR ANTIGUAS Y REBELDES QUE SEAN QUE NO SE CUREN EN POCOS DIAS POR EL TRATAMIENTO MIXTO

GOTAS **ESCULEOL**

Y BALSAMO **SUELTA**

ALIVIO INMEDIATO

EXITO SEGURO, AUN CUANDO HAYAN FRACASADO LAS DEMAS MEDICACIONES

M. DELALANDE, 37, Av. Marceau, PARIS


### BODA DEL GRAN MUNDO

Para el viernes primero del próximo mes de marzo, ha sido concertada la boda de la bellísima señorita Paulina De Beche y Santamarina, con el doctor Ricardo Machín, joven y conocido galeno, Profesor de la Universidad Nacional.

Simpática ceremonia, que dejará unidos en matrimonio, a dos jóvenes pertenecientes a distinguidas familias del gran mundo habanero.

Se celebrará a las seis de la tarde, en la residencia de los padres de la novia, el comandante Alejandro H. De Beche y su esposa Benita Santamarina, en el Vedado.

Y revestirá carácter íntimo, por el luto de la novia.

### EL BRIDGE PARTY DE LAS ISA BELINAS

El Comité de Propaganda de las Damas Isabelinas, que preside la respetable dama Fela Mederos viuda de Fernández, y del que es secretaria la gentil señora María López de Pérez, celebró ayer tarde su acostumbrado bridge party de los martes.

En el gran salón del Hotel Inglaterra, donde tuvo efecto, se congregó un grupo muy selecto y distinguido de damas, las que fueron obsequiadas con un rico buffet.

Integraban las mesas las siguientes damas.

Fela Mederos viuda de Fernández, María López de Pérez, Chela Hernández Leal de Fernández Mederos.

Julie Farrel de Sánchez, Armanda Martínez de Dardet, Valeria Marcos de Ascanio, Pepilla Duany viuda de Fuentes, Angela Freire de Simón, señora de Herrera y señora de Armand.

Clara Ramos de Ruiz Mesa, Chichita Pérez de Fernández Marinello, Aida Smernoff de Ramos.

Mrs. Mc Ityre, Mrs. John Casanova, Josefina Ruiz de Navarro y Katty Brito de García Sevilla.

Mrs. Blanco, Mrs. Palos, Mrs. G. Moore, Mrs. T. Moorey.

Mrs. R. Doniphan, Mrs. W. E. Haines, Miss Gilda Murias y Mrs. R. Cicerano.

Julia Heymann de Menéndez, María Luisa Ramírez de Olivella, Margot Torroella de Altuzarra y María Montalvo de Soto Navarro.

(Continúa en la página NUEVE)

## SE INTENTA MONTAR UNA PLANTA ELECTRICA PARA EL ACUEDUCTO DE VENTO

Con el Presidente de la República se entrevistó ayer el alcalde de la Habana, doctor Guillermo Belt.

A propósito de esta conferencia se dijo en Palacio que el alcalde trató en ella sobre el acueducto de la Habana, al que se intenta dotar de planta eléctrica propia, para bombear el agua a la ciudad.

Hasta ahora viene prestando ese servicio una empresa particular a la que el Municipio viene pagando—según se dice—cerca de cuatrocientos mil pesos anuales.

Se estima que como resultado de la instalación de una planta particular para el acueducto, el Municipio se ahorrará cada año una respetable suma de dinero.

## UN AVISO DE LA SUPERIORA DEL ASILO DE SAN VICENTE.

La superiora del colegio-asilo «San Vicente de Paul», Sor Pedra Vega, nos pide hagamos constar que no ha dado ninguna tarjeta para que en su nombre se pidan zapatos y ropas para la persona que presenta dicha tarjeta.

Quedan avisadas las personas caritativas a quienes se trata de sorprender.


DR. CABRERA
San Miguel No. 116. Telf. A-4198.

EXCLUSIVAMENTE RADIOGRAFIAS y CANCER.—RADIOGRAFIAS A DOMICILIO. RADIOTERAPIA, RADIUM

Dr. Valdés Anciano
M-1794. PRADO No. 20.

Exclusivamente enfermedades Nerviosas y Mentales.

**"PROTÉGETE"**

"Para evitar resfriados, catarros, influenza, pulmonía, etc., protégete con las Gotas PENETRO". Este es el sabio consejo del especialista que convencido de la eficacia de las Gotas PENETRO para Nariz y Garganta, sabe que son lo mejor para evitar y controlar los resfriados y catarros.. Las Gotas PENETRO contienen efedrina.

*OJO—Guarde las cubiertas vacías de PENETRO y de las Creaciones de Belleza BLANCO Y NEGRO si desea participar en los premios de $1200.00 ORO que Plough ofrece este año SIN CONCURSO. Para más detalles, infórmese en las farmacias o diríjase a Plough, Box 377, Memphis, Tenn., U. S. A.*


## Pago trimestral del impuesto de fincas urbanas

El Centro de la Propiedad pide al Alcalde de la Habana proceda a normalizar el cobro del mismo

El Centro de la Propiedad Urbana de la Habana ha dirigido al Alcalde Municipal, doctor Belt, un escrito, transcribiéndole un acuerdo tomado recientemente en el sentido de que quede normalizado con carácter definitivo, y permanente el procedimiento de cobranza de impuesto por fincas urbanas, en la forma siguiente:

A) Que efectuándose como se efectúa el cobro por el «Impuesto Territorial», trimestralmente y a pagar, dentro de un plazo voluntario que se señala de treinta días, éste de ninguna manera pueda fijarse, sino dentro del segundo mes que corresponda a cada trimestre que se abona por adelantado.

B) Mantener la bonificación concedida de un 5% en los pagos que se realicen en cada trimestre a favor del contribuyente puntual, siempre que el abono se efectúe dentro de los quince días primeros en que se fije el plazo para el pago del período voluntario del mismo, debiendo pagarse durante la segunda quincena el importe total que corresponda, sin descuento alguno.

C) Vencido el plazo para el cobro sin recargo alguno de cada trimestre en su período voluntario y al quedar vigente el recargo que se impone por morosidad que su cobranza se modifique en el sentido de poder pagar con el 5% solamente si se efectúa el pago durante la primera quincena y el 10% que se abone actualmente, pasada la misma.


## EN LA LUNA DE MIEL

«Obtén más carnes y nuestra felicidad será completa: toma Carnol».

Este consejo sabio y práctico es la base de la felicidad en infinidad de matrimonios. La persona flaca está siempre expuesta a enfermedades, las que acaban con la felicidad en el hogar.

Para engordar de manera saludable no hay como el Carnol, porque revitaliza el estómago para que pueda extraer de los alimentos los ingredientes que proporcionan carnes firmes y saludables, a la vez que eliminar la grasa supérflua. Las vitaminas A, B y C que contiene rehabilitan todo el sistema. Consiga las tabletas Carnol en la botica.

EL CARNOL ENGORDA DE MANERA NATURAL


## *Defunciones ocurridas ayer en la Habana*

Antonia Demestre y Estrada, blanca, 78 años, San Rafael número 14. Miocarditis.

Pilar R. Martínez, negra, 71 años, Zapata número 21. Asistolia.

Ana Polonia Torriente, negra, 19 años, Compostela número 116. Broncopneumonía grippal.

Berta Turuzeta y Lorenzo, blanca, 6 años, Calzada del Cerro número 494. Broncopneumonía.

Rufino Ramírez, negro, 58 años, Concordia número 163. Embolia cerebral.

Mercedes Salazar Granados, blanca, 79 años, Tenerife número 92, bajos. Arterio esclerosis generalizada.

Ramón Rodríguez, blanco, 45 años, Mercado de Colón. Apolepgía pulmonar.

Antonio Planas, blanco, 66 años, Cerro número 551. Insuficiencia aórtica.

Aurora Alvarez, blanca, 21 años, Hospital de Maternidad. Eclampsia.

Generosa Costa Lamela, blanca, 48 años, Regla y Remedios. Cáncer del útero.

Florentina Fernández, blanca, 62 años, Diez de Octubre número 64. Pielonefritis.

Jorge Pérez Lopetegui, blanco, 40 años, Hospital Universitario. Pneumonía.

Perfecto Batán Fernández, blanco, 67 años, Hospital Municipal. Arterio esclerosis.

Lázaro Dana Lemut, blanco, 20 años, Luyanó número 63. Tuberculosis pulmonar.

Caridad Díaz, mestiza, 11 días Prado número 113. Convulsiones.

Antonio Fernández, blanco, 32 meses, 16 de Octubre número 336. Miocarditis.

Mercedes Morales, blanca, 68 años, 13 número 556, Vedado. Miocarditis.

Domingo Wiserin, blanco, 77 años, A número 273, Vedado. Arterio esclerosis.

## Amenazando ruina, sin agua, ni luz, se encuentran hospitales a cargo de la Sec. de Sanidad

El Secretario, doctor Lorié, llevará un amplio informe a la consideración de sus compañeros de Gabinete y del Jefe del Estado para ver de solucionar el problema que confronta

El Secretario de Sanidad, doctor Rafael Lorié, continúa confrontando serios problemas para el desenvolvimiento de la Administración a él encomendada por el Gobierno, al recibir constantemente notificaciones de falta de recursos para el funcionamiento de hospitales, la mayoría de los cuales debieran estar perfectamente dotados de todo, ya que por el Plan de Obras Públicas del Gobierno derrocado el 12 de agosto de 1933, se le señalaba a la Sanidad un doce por ciento de la recaudación de los impuestos para esa finalidad.

Actualmente se encuentra sin agua el Hospital San Juan de Dios, de la ciudad de Santa Clara; el hospital de Colón amenaza ruina, pues sus techos se encuentran en pésimas condiciones; el Asilo Rafael de Cárdenas, carece de agua y luz, como publicamos en nuestra anterior edición; el hospital «Luisillo Milanés», de Bayamo, no ha podido abrirse al público por no contarse con medios para la adquisición de equipos, material, etc; el pueblo de Güines reclama la terminación del nuevo centro benéfico.

El doctor Lorié, según se nos ha informado, llevará de un momento a otro a la consideración de sus compañeros de Gabinete y del Jefe del Estado, un amplio informe detallando las necesidades urgentes de esos hospitales, así como de otros y asilos, pues el crédito con que cuenta la Dirección de Beneficencia es en extremo reducido, casi insignificante, para poder atender los 36 hospitales a su cargo.

### ATACADA DE POLIOMIELITIS

En el tren de Camagüey, ayer a las siete de la mañana a esta Capital, llegó la niña de seis años de edad, mestiza, nombrada María Luisa Bango, vecina del pueblo de Morón, la cual, según los médicos que la asistieron en aquella localidad, padece de Poliomielitis.

De la Estación Terminal, en una ambulancia, acompañada del Inspector Dr. José Sagaz, fué trasladada a la menor al Hospital «Las Animas», donde continuará siendo asistida, aunque los médicos que la vieron estiman se trata de un ataque de reuma, al igual que sus padres que residen en el Central «Jaronú».

### CAUSA POR FALSEDAD

El Director de Sanidad recibió ayer una comunicación del Juez de Instrucción de la Sección Cuarta interesando se le informe si aparece registrado en los libros del Departamento el nombre del profesional médico Luis Lay Castellanos, contra el que se sigue causa criminal. También se solicita la designación de un empleado de la Secretaría de Sanidad para que proceda a reconocer un impreso «Modelo 133, letra D», utilizado por el Departamento para la expedición de certificados de defunciones, a fin de que dictamine si es o no legítimo.

### CLAUSURA DICTADA

Fué dispuesta ayer la clausura del matadero municipal de San José de los Ramos por encontrarse en pésimas condiciones sanitarias.

### SITUADOS $36.210.11

Por la Secretaría de Hacienda, al fin, fué situada ayer la cantidad de $36.210.11 solicitada reiteradamente por el Pagador de la Dirección de Beneficencia de la Secretaría de Sanidad, señor Francisco Fernández Tosco, para poder pagar las subvenciones correspondientes del pasado mes de enero a los hospitales, asilos, etc. de la República, la mayoría de los cuales, ya estaban falto de alimentos por carecer de recursos.

La propia Hacienda situó a suma de $200.00 correspondiente a la subvención del Gobierno al Bando de Piedad de Cuba, durante los meses de noviembre y diciembre próximo pasados.

SUSCRIBASE Y ANUNCIESE EN EL «DIARIO DE LA MARINA»

M.E.C.D. 2016

# MOVIMIENTO DE PASAJEROS POR LA VIA AEREA

**LLEGADOS DE MIAMI**

A bordo del avión de la Pan American Airways, System American Clipper, que arribó ayer por la mañana, procedente de Miami, llegaron los siguientes pasajeros: Lillian Kyman, Ralph Z. Wert, Elisha K. Wilcox, Christine Wilcox, Mary Robertson, Joseph Vicnola, Della M. Vignola, Jack Hogan, O. T. Hogan, Louise Stepper, Grace C. Kuhn, Helen Rich, Samuel Reich, Charles Papti, Margaret F. Elliott, Joseph W. Elliott Joseph W. Elliot, Iva Teager, Frank Yeager, William Burton, Frank Steinhart, Alfred Steinhart, William Burton Smith, Helen Briggs, Frederick T. Briggs, Alejandro Valle, Constance Hawkins, William Hawqins, Mbale Gill, Bennie Galder, Leslie A. Claff, James Prendergast y Clara M. Dowey.

**LLEGADOS EN OTRO AVION DE MIAMI**

A bordo del avión de la Pan American Airways, System Southern Clipper, que arribó ayer por la mañana procedente de Miami, llegaron los pasajeros siguientes: Owen F. Farly, Robert F. Farley, Mildred Farley, Catherine Trik, Alice N. Moock, George B. Moock, Joseph A. Strong, Pauline Strong, Duddley C. Handman, Charles W. Handman, Walter Merrill, Sally Fink, John F. Baldwin, Kathryn Baldwin, William E. Treat, William E. Treat Jr., William Jeanette Rahr, Hazel Wallance, Thedore C. Wieche, Louis Hahn, Max F. Rosenberg, Warren Johnson, J. Parker Van Zandt, Clarence Z. Ruth, Jacob Klein, Lillian Klein, Herbert Fortgang, Esther Fortgang, Clarence L. Ruth, Lyle D. Vincent, C. Marvin Hall y Hans Kaltenburn.

**LLEGADOS DE TAMPA**

En el avión de la Pan American, que arribó ayer procedente de Tampa, llegaron los pasajeros siguientes: Dacid R. Brown, Margaret J. Malcolm, Gunnar Gregersen, James Bly.

**LLEGADOS DE MEXICO**

A bordo del avión de la Pan American Airways System, que arribó ayer procedente de Mérida, llegaron los pasajeros siguientes: William R. Cummings, Rex Benson, Leslie F. Benson, Henry Delgado y Charles Baskerville.

**LLEGADOS DEL INTERIOR**

En el avión de la Compañía Nacional Cubana de Aviación NM-4, que arribó ayer al Aeropuerto de Rancho Boyeros, procedente de Guantáánamo y ciudades intermedias, llegaron los pasajero ssiguientes: Víctor Mestre, Manuel Rodríguez, Raoul Fernández, procedentes de Santiago de Cuba; Juan Eizarrá, procedente de Guantánamo; Leopoldo Martínez y Miguel Hernández, procedentes de Camagüey.

**PASAJEROS SALIDOS PARA MIAMI**

A bordo del avión de la Pan American Airways, Southern Clipper, que per, que salió ayer por la tarde para Miami, embarcaron los pasajeros siguientes: Henry F. Tuson, Laurence Duggan, Lillian Marrs, Rex L. Devely, Dorothey Newton, Frances Keith, Ruth Miller, Mary Robertob, Charles W. Handman, Alli Handman, Averli Harvey, María Luisa Mendoza, Jorge McDonald, María A. L. de McDoñald, Cristina G. Mendoza, César Castilla, Antonio Cardona y María J. Maspón y Jordán.

**SALIDOS EN OTRO AVION PARA MIAMI**

A bordo del avión de la Pan American Airways American Clipper, que salió para Miami, embarcaron los pasajeros siguientes: Paul R. Winegardener, George J. Lealy, Carl Lippert, Mar H. Clauck, Morris A. Cluck, Elizabeth Beltz, Emil J. Steiner, Elie Tilles, Anna Gioseg, Carrie P. Carter, Ray Carter, George W. Emlen, Francis Strikes, Lewis Strokes, Robert Gillman, Walter Mendelson, Phillips S. Dickson, León Dorothea E. Baguer, Neil Baguer, Marjorie Miller, Leland W. Miller, Sylvia Knowles y Sylvia Oberholtzer.

**SALIDOS EN OTRO AVION**

A bordo del avión regular de la Pan American, que salió ayer para Miami, embarcaron los pasajeros siguientes: Pauline Sayer Young, Montgomery K. Young, William E. Treat y Lilliam E. Treat.

**SALIDOS EN EL AVION DE PANAMA**

A bordo de uno de los aviones regulares de la Pan American Airways, System, que salió ayer para Panamá, vía Cienfuegos-Jamaica, embarcaron los pasajeros siguientes: Ettore de Zuanni, Charles Mc. L. Andrews, Evangeline W. Andrews, Paul W. Murdock y Francis A. Zuanni Stratton.

**SALIDOS PARA EL INTERIOR**

En el avión de la Compañía Nacional Cubana de Aviación, embarcaron ayer paro el interior, los pasajeros siguientes: A. G. Schindler, Mario González, Miguel Junco y Armando Poey.


## ANTIGUA DE PELLON

CASA DE CAMBIO Y BILLETES DE LOTERIA

Números que tenemos para la venta del SORTEO EXTRA. ORDINARIO de Marzo 6, en nuestras SUCURSALES de Monte y Zulueta, y Monte y Belascoaín. Teléfonos M.5335 y M.5775.

| | | | | | |
|---|---|---|---|---|---|
| 951 | | | | | |
| 636 | 6322 | 11949 | 17635 | 23926 | 29512 |
| 749 | 6435 | 12108 | 17696 | 23931 | 29517 |
| 783 | 6469 | 12221 | 18204 | 23992 | 29578 |
| 788 | 6474 | 12255 | 18317 | 24087 | 29965 |
| 1187 | 6703 | 12260 | 18351 | 24092 | 30326 |
| 1234 | 7254 | 12939 | 18356 | 24103 | 30439 |
| 1239 | 7873 | 13490 | 18535 | 24440 | 30473 |
| 1300 | 7920 | 13659 | 19076 | 24821 | 30478 |
| 1518 | 7925 | 13706 | 19693 | 25372 | 30707 |
| 2011 | 7986 | 13711 | 19742 | 25538 | 31258 |
| 2348 | 8034 | 13772 | 19747 | 25543 | 31877 |
| 2495 | 8147 | 14320 | 19858 | 25654 | 31929 |
| 2500 | 8181 | 14433 | 20116 | 25991 | 31924 |
| 2729 | 8186 | 14467 | 20229 | 26202 | 31990 |
| 3280 | 8915 | 14472 | 20263 | 26299 | 32085 |
| 3501 | 9366 | 14701 | 20268 | 26315 | 32090 |
| 3562 | 9632 | 15252 | 20947 | 26354 | 32101 |
| 3899 | 9637 | 15871 | 21488 | 26533 | 32438 |
| 3976 | 9598 | 15918 | 21657 | 27084 | 32819 |
| 4110 | 9985 | 15923 | 21704 | 27750 | 33370 |
| 4257 | 10009 | 15984 | 21709 | 27753 | 33536 |
| 4262 | 10346 | 16032 | 21770 | 27805 | 33541 |
| 4223 | 10493 | 16145 | 22328 | 27866 | 33652 |
| 4941 | 10498 | 16179 | 22441 | 28027 | 33989 |
| 5492 | 10727 | 16184 | 22475 | 28061 | 34150 |
| 5661 | 11278 | 16913 | 22480 | 28066 | 34297 |
| 5708 | 11560 | 17464 | 22709 | 28414 | 34313 |
| 5713 | 11897 | 17583 | 23260 | 28745 | 34352 |
| 5774 | 11944 | 17630 | 23879 | 29296 | 34531 |

SU MEJOR OPORTUNIDAD: $250.000 por solo $25.00

COMPRAMOS Y VENDEMOS PESETAS

PEÑA & VEGA

TENIENTE REY Y SAN IGNACIO; TEL. A.3148; APARTADO 408. HABANA



## COMO por arte de MAGIA

**$25.°° se convertirán en $250.000**

La única condición es que el billte sea de 'EL FENIX'. Escoja enseguida en nuestras vidrieras, en donde está su número. Vea algunos:

| | | | | | | | | |
|---|---|---|---|---|---|---|---|---|
| 836 | 2825 | 6719 | 12308 | 14254 | 19645 | 24837 | 27537 | 29915 |
| 1021 | 3849 | 7823 | 12505 | 16081 | 20316 | 25388 | 28114 | 30026 |
| 1534 | 4310 | 8931 | 12835 | 16929 | 21941 | 25825 | 28641 | 31577 |
| 2048 | 4507 | 9919 | 13609 | 18254 | 22262 | 25941 | 28811 | 31711 |
| 2745 | 5861 | 10743 | 13943 | 18931 | 23713 | 26929 | 29749 | 32488 |

Enteros $25.00, más franqueo para el Interior.

EL FENIX -- Alvarez y Gutiérrez — Galiano, 124, esq. a Dragones — Teléf. M-3355 — Habana.



## KIKIRIKI... en $250.000!!

Esta es la sorpresa que reserva a sus clientes «EL GALLITO». Piense por un momento lo que es un CUARTO DE MILLON, y venga rápidamente a buscar este gran premio. He aquí parte de nuestra numeraciós:

| | | | | | | | |
|---|---|---|---|---|---|---|---|
| 549 | 5574 | 10309 | 13290 | 16445 | 20424 | 25317 | 30239 |
| 1563 | 6235 | 11755 | 13572 | 17409 | 21433 | 26115 | 31038 |
| 2311 | 7786 | 11223 | 14128 | 18012 | 22136 | 2[illegible]666 | 32364 |
| 3080 | 8447 | 12021 | 14233 | 18117 | 23060 | 28222 | 33315 |
| 4023 | 9898 | 12416 | 15679 | 19021 | 24248 | 29241 | 34113 |

A razón de $25.00 el entero, más franqueo para el Interior

EL GALLITO — Vda. de Fco. Piñeiro — Plaza del Vapor, GALIANO Y DRAGONES.—Teléf. A-0575.—Telégrafo: 'Gallito'.



## MARZO 6 ¡¡$250,000!!

**LA DICHA**

se los ofrece con sus números para el sorteo extraordinario a beneficio de la Asociación Cívica de Beneficencia. Vale el entero $25.00 puesto en su poder

VICENTE GARCIA — NEPTUNO, 14. TELEF. A-5285.

Telégrafo 'Dicha' — Habana


REPUBLICA DE CUBA

# SECRETARIA DE HACIENDA

## DIRECCION GENERAL DE LA LOTERIA NACIONAL

**Lista de los números premiados en el Sorteo No. 949, ordinario, celebrado en la Habana el día 20 de Febrero de 1935.**

| NUMEROS | PESOS |
|---|---|
| **DECENA** | |
| 10 | 50 |
| 21 | 50 |
| 86 | 50 |
| 90 | 50 |
| 97 | 50 |
| **CENTENA** | |
| 107 | 50 |
| 116 | 50 |
| 143 | 50 |
| 145 | 50 |
| 183 | 50 |
| 193 | 50 |
| 196 | 500 |
| 229 | 50 |
| 231 | 50 |
| 281 | 50 |
| 326 | 50 |
| 344 | 50 |
| 396 | 50 |
| 398 | 50 |
| 403 | 50 |
| 404 | 50 |
| 424 | 50 |
| 428 | 50 |
| 463 | 50 |
| 465 | 50 |
| 468 | 50 |
| 471 | 100 |
| 489 | 50 |
| 499 | 50 |
| 512 | 50 |
| 530 | 50 |
| 580 | 50 |
| 588 | 50 |
| 605 | 50 |
| 608 | 50 |
| 626 | 50 |
| 629 | 50 |
| 637 | 50 |
| 645 | 50 |
| 674 | 50 |
| 680 | 50 |
| 682 | 50 |
| 693 | 50 |
| 697 | 50 |
| 722 | 50 |
| 735 | 50 |
| 744 | 50 |
| 754 | 50 |
| 793 | 50 |
| 795 | 50 |
| 799 | 50 |
| 813 | 50 |
| 848 | 50 |
| 868 | 50 |
| 869 | 50 |
| 879 | 50 |
| 894 | 50 |
| 922 | 50 |
| 937 | 50 |
| 938 | 50 |
| 947 | 50 |
| 981 | 50 |
| 989 | 50 |
| 999 | 50 |
| **MIL** | |
| 1017 | 50 |
| 1026 | 50 |
| 1033 | 50 |
| 1041 | 50 |
| 1043 | 50 |
| 1064 | 50 |
| 1067 | 50 |
| 1096 | 50 |
| 1097 | 50 |
| 1105 | 50 |
| 1119 | 50 |
| 1133 | 50 |
| 1154 | 50 |
| 1175 | 50 |
| 1186 | 50 |
| 1191 | 50 |
| 1202 | 50 |
| 1211 | 50 |
| 1223 | 50 |
| 1228 | 50 |
| 1236 | 50 |
| 1260 | 50 |
| 1282 | 50 |
| 1335 | 50 |
| 1350 | 50 |
| 1362 | 50 |
| 1372 | 50 |
| 1373 | 50 |
| 1378 | 50 |
| 1379 | 50 |
| 1390 | 50 |
| 1398 | 50 |
| 1409 | 50 |
| 1416 | 50 |
| 1424 | 50 |
| 1460 | 50 |
| 1470 | 50 |
| 1473 | 50 |
| 1480 | 50 |
| 1486 | 50 |
| 1503 | 50 |
| 1514 | 50 |
| 1546 | 50 |
| 1555 | 50 |
| 1558 | 50 |
| 1601 | 50 |

| NUMEROS | PESOS |
|---|---|
| 1611 | 50 |
| 1616 | 50 |
| 1647 | 50 |
| 1662 | 50 |
| 1689 | 50 |
| 1696 | 50 |
| 1707 | 50 |
| 1728 | 50 |
| 1750 | 50 |
| 1754 | 50 |
| 1764 | 50 |
| 1785 | 50 |
| 1786 | 50 |
| 1802 | 50 |
| 1808 | 50 |
| 1843 | 50 |
| 1845 | 50 |
| 1847 | 50 |
| 1848 | 50 |
| 1871 | 50 |
| 1894 | 50 |
| 1936 | 50 |
| **DOS MIL** | |
| 2081 | 50 |
| 2089 | 50 |
| 2091 | 50 |
| 2125 | 50 |
| 2137 | 50 |
| 2149 | 50 |
| 2176 | 50 |
| 2185 | 50 |
| 2197 | 50 |
| 2218 | 50 |
| 2224 | 50 |
| 2228 | 50 |
| 2237 | 50 |
| 2304 | 50 |
| 2310 | 50 |
| 2327 | 50 |
| 2373 | 50 |
| 2379 | 50 |
| 2392 | 50 |
| 2407 | 50 |
| 2413 | 50 |
| 2433 | 50 |
| 2449 | 50 |
| 2451 | 50 |
| 2455 | 50 |
| 2459 | 50 |
| 2463 | 50 |
| 2477 | 50 |
| 2487 | 50 |
| 2495 | 50 |
| 2499 | 50 |
| 2505 | 50 |
| 2508 | 50 |
| 2510 | 50 |
| 2520 | 50 |
| 2523 | 50 |
| 2528 | 50 |
| 2539 | 50 |
| 2573 | 50 |
| 2584 | 50 |
| 2594 | 50 |
| 2609 | 50 |
| 2630 | 50 |
| 2647 | 50 |
| 2648 | 50 |
| 2660 | 50 |
| 2699 | 50 |
| 2748 | 50 |
| 2751 | 50 |
| 2754 | 50 |
| 2770 | 50 |
| 2772 | 50 |
| 2774 | 50 |
| 2807 | 50 |
| 2815 | 50 |
| 2817 | 50 |
| 2837 | 50 |
| 2866 | 50 |
| 2867 | 50 |
| 2884 | 50 |
| 2912 | 50 |
| 2915 | 50 |
| 2941 | 50 |
| 2943 | 50 |
| 2953 | 50 |
| 2985 | 50 |
| 2990 | 50 |
| **TRES MIL** | |
| 3021 | 50 |
| 3044 | 50 |
| 3065 | 50 |
| 3068 | 50 |
| 3075 | 50 |
| 3076 | 50 |
| 3095 | 50 |
| 3098 | 50 |
| 3110 | 50 |
| 3119 | 50 |
| 3135 | 50 |
| 3174 | 50 |
| 3178 | 50 |
| 3215 | 50 |
| 3229 | 50 |
| 3245 | 50 |
| 3270 | 50 |
| 3272 | 50 |
| 3288 | 50 |
| 3303 | 50 |
| 3305 | 50 |
| 3328 | 50 |
| 3352 | 50 |
| 3355 | 50 |

| NUMEROS | PESOS |
|---|---|
| 3367 | 50 |
| 3368 | 50 |
| 3379 | 50 |
| 3385 | 50 |
| 3392 | 50 |
| 3393 | 50 |
| 3411 | 50 |
| 3427 | 50 |
| 3438 | 50 |
| 3445 | 50 |
| 3467 | 50 |
| 3482 | 50 |
| 3496 | 50 |
| 3519 | 50 |
| 3520 | 50 |
| 3532 | 50 |
| 3550 | 50 |
| 3553 | 50 |
| 3598 | 50 |
| 3613 | 50 |
| 3629 | 50 |
| 3633 | 50 |
| 3643 | 50 |
| 3650 | 50 |
| 3653 | 50 |
| 3678 | 50 |
| 3695 | 50 |
| 3698 | 50 |
| 3707 | 50 |
| 3742 | 50 |
| 3762 | 50 |
| 3766 | 50 |
| 3768 | 50 |
| 3772 | 50 |
| 3774 | 50 |
| 3781 | 50 |
| 3797 | 50 |
| 3820 | 50 |
| 3828 | 50 |
| 3855 | 50 |
| 3901 | 50 |
| 3902 | 50 |
| 3903 | 50 |
| 3904 | 50 |
| 3913 | 50 |
| 3915 | 50 |
| 3918 | 50 |
| 3924 | 50 |
| 3958 | 50 |
| 3971 | 50 |
| 3982 | 50 |
| **CUATRO MIL** | |
| 4017 | 50 |
| 4028 | 50 |
| 4061 | 50 |
| 4074 | 50 |
| 4081 | 50 |
| 4101 | 50 |
| 4125 | 50 |
| 4140 | 50 |
| 4170 | 50 |
| 4186 | 50 |
| 4195 | 50 |
| 4204 | 50 |
| 4209 | 50 |
| 4220 | 50 |
| 4222 | 50 |
| 4224 | 50 |
| 4239 | 50 |
| 4245 | 50 |
| 4260 | 50 |
| 4285 | 100 |
| 4288 | 50 |
| 4290 | 50 |
| 4326 | 50 |
| 4331 | 50 |
| 4354 | 50 |
| 4377 | 50 |
| 4392 | 50 |
| 4416 | 50 |
| 4427 | 50 |
| 4443 | 50 |
| 4487 | 50 |
| 4494 | 50 |
| 4495 | 50 |
| 4502 | 50 |
| 4510 | 50 |
| 4543 | 50 |
| 4548 | 50 |
| 4557 | 50 |
| 4563 | 50 |
| 4569 | 50 |
| 4600 | 50 |
| 4610 | 50 |
| 4631 | 50 |
| 4651 | 50 |
| 4698 | 50 |
| 4712 | 50 |
| 4731 | 50 |
| 4738 | 50 |
| 4741 | 50 |
| 4745 | 50 |
| 4762 | 50 |
| 4768 | 50 |
| 4774 | 50 |
| 4792 | 50 |
| 4809 | 50 |
| 4822 | 50 |
| 4829 | 50 |
| 4835 | 50 |
| 4852 | 50 |
| 4857 | 50 |
| 4862 | 50 |
| 4885 | 50 |
| 4934 | 50 |
| 4976 | 50 |

| NUMEROS | PESOS |
|---|---|
| 4989 | 50 |
| **CINCO MIL** | |
| 5010 | 50 |
| 5020 | 50 |
| 5042 | 50 |
| 5046 | 50 |
| 5059 | 50 |
| 5072 | 50 |
| 5094 | 50 |
| 5095 | 50 |
| 5097 | 50 |
| 5102 | 50 |
| 5121 | 50 |
| 5154 | 50 |
| 5186 | 50 |
| 5191 | 50 |
| 5221 | 50 |
| 5235 | 50 |
| 5255 | 50 |
| 5266 | 50 |
| 5275 | 50 |
| 5301 | 50 |
| 5307 | 50 |
| 5316 | 50 |
| 5329 | 50 |
| 5351 | 50 |
| 5357 | 50 |
| 5362 | 50 |
| 5369 | 50 |
| 5394 | 50 |
| 5425 | 50 |
| 5435 | 50 |
| 5447 | 50 |
| 5465 | 50 |
| 5466 | 50 |
| 5507 | 50 |
| 5516 | 50 |
| 5518 | 50 |
| 5524 | 50 |
| 5526 | 50 |
| 5531 | 50 |
| 5548 | 50 |
| 5550 | 50 |
| 5552 | 50 |
| 5586 | 50 |
| 5607 | 50 |
| 5624 | 50 |
| 5627 | 50 |
| 5675 | 50 |
| 5682 | 50 |
| 5689 | 50 |
| 5715 | 50 |
| 5730 | 50 |
| 5738 | 50 |
| 5803 | 50 |
| 5811 | 50 |
| 5812 | 50 |
| 5819 | 50 |
| 5917 | 50 |
| 5930 | 50 |
| 5940 | 50 |
| 5979 | 50 |
| 5981 | 50 |
| 5983 | 50 |
| **SEIS MIL** | |
| 6023 | 50 |
| 6038 | 50 |
| 6045 | 50 |
| 6052 | 50 |
| 6058 | 50 |
| 6071 | 50 |
| 6107 | 50 |
| 6157 | 50 |
| 6196 | 50 |
| 6222 | 50 |
| 6229 | 50 |
| 6234 | 50 |
| 6239 | 50 |
| 6255 | 50 |
| 6264 | 50 |
| 6288 | 50 |
| 6316 | 50 |
| 6317 | 100 |
| 6321 | 50 |
| 6329 | 50 |
| 6337 | 50 |
| 6338 | 50 |
| 6340 | 50 |
| 6361 | 50 |
| 6366 | 50 |
| 6373 | 50 |
| 6375 | 50 |
| 6409 | 50 |
| 6423 | 50 |
| 6439 | 50 |
| 6446 | 50 |
| 6452 | 50 |
| 6483 | 50 |
| 6494 | 50 |
| 6495 | 50 |
| 6497 | 50 |
| 6504 | 50 |
| 6525 | 50 |
| 6543 | 50 |
| 6565 | 50 |
| 6567 | 50 |
| 6573 | 50 |
| 6584 | 50 |
| 6615 | 50 |
| 6616 | 50 |
| 6628 | 50 |
| 6642 | 50 |
| 6681 | 50 |
| 6717 | 50 |
| 6721 | 50 |

| NUMEROS | PESOS |
|---|---|
| 6771 | 50 |
| 6793 | 50 |
| 6794 | 50 |
| 6814 | 50 |
| 6850 | 50 |
| 6854 | 50 |
| 6864 | 50 |
| 6872 | 50 |
| 6876 | 50 |
| 6901 | 50 |
| 6973 | 50 |
| 6984 | 50 |
| **SIETE MIL** | |
| 7015 | 50 |
| 7018 | 50 |
| 7032 | 50 |
| 7035 | 50 |
| 7036 | 50 |
| 7042 | 50 |
| 7045 | 50 |
| 7049 | 50 |
| 7075 | 50 |
| 7082 | 50 |
| 7101 | 50 |
| 7108 | 50 |
| 7128 | 50 |
| 7129 | 50 |
| 7151 | 50 |
| 7153 | 50 |
| 7169 | 50 |
| 7187 | 50 |
| 7191 | 50 |
| 7212 | 50 |
| 7231 | 50 |
| 7255 | 50 |
| 7271 | 50 |
| 7272 | 50 |
| 7299 | 50 |
| 7327 | 50 |
| 7380 | 50 |
| 7382 | 50 |
| 7383 | 50 |
| 7386 | 50 |
| 7410 | 50 |
| 7428 | 50 |
| 7448 | 50 |
| 7451 | 50 |
| 7464 | 50 |
| 7465 | 50 |
| 7490 | 50 |
| 7491 | 50 |
| 7511 | 50 |
| 7515 | 50 |
| 7532 | 50 |
| 7570 | 50 |
| 7594 | 50 |
| 7613 | 50 |
| 7630 | 50 |
| 7634 | 50 |
| 7641 | 50 |
| 7643 | 50 |
| 7644 | 50 |
| 7648 | 50 |
| 7666 | 50 |
| 7677 | 50 |
| 7699 | 50 |
| 7705 | 50 |
| 7710 | 50 |
| 7711 | 50 |
| 7727 | 50 |
| 7732 | 50 |
| 7737 | 50 |
| 7783 | 50 |
| 7796 | 50 |
| 7817 | 50 |
| 7819 | 100 |
| 7830 | 50 |
| 7856 | 50 |
| 7860 | 50 |
| 7868 | 50 |
| 7899 | 50 |
| 7932 | 50 |
| 7941 | 50 |
| 7956 | 50 |
| 7960 | 50 |
| 7972 | 50 |
| 7991 | 50 |
| **OCHO MIL** | |
| 8011 | 50 |
| 8025 | 50 |
| 8063 | 50 |
| 8079 | 50 |
| 8084 | 50 |
| 8124 | 50 |
| 8126 | 50 |
| 8140 | 50 |
| 8153 | 50 |
| 8154 | 50 |
| 8166 | 50 |
| 8182 | 50 |
| 8186 | 50 |
| 8235 | 50 |
| 8266 | 50 |
| 8293 | 50 |
| 8315 | 50 |
| 8330 | 50 |
| 8345 | 50 |
| 8358 | 50 |
| 8364 | 50 |
| 8366 | 50 |
| 8371 | 500 |
| 8427 | 50 |
| 8453 | 50 |
| 8459 | 50 |

| NUMEROS | PESOS |
|---|---|
| 8507 | 50 |
| 8530 | 50 |
| 8531 | 50 |
| 8533 | 50 |
| 8537 | 50 |
| 8542 | 50 |
| 8553 | 50 |
| 8554 | 50 |
| 8565 | 50 |
| 8591 | 50 |
| 8601 | 50 |
| 8619 | 50 |
| 8624 | 50 |
| 8639 | 50 |
| 8643 | 50 |
| 8644 | 50 |
| 8649 | 50 |
| 8650 | 50 |
| 8666 | 50 |
| 8678 | 50 |
| 8681 | 50 |
| 8710 | 50 |
| 8730 | 50 |
| 8763 | 50 |
| 8814 | 50 |
| 8867 | 50 |
| 8879 | 50 |
| 8895 | 50 |
| 8909 | 50 |
| 8913 | 50 |
| 8926 | 50 |
| 8927 | 50 |
| 8931 | 50 |
| 8944 | 50 |
| 8947 | 50 |
| 8948 | 50 |
| 8949 | 50 |
| 8954 | 50 |
| 8996 | 50 |
| **NUEVE MIL** | |
| 9001 | 50 |
| 9018 | 50 |
| 9023 | 50 |
| 9059 | 50 |
| 9072 | 50 |
| 9086 | 50 |
| 9092 | 50 |
| 9100 | 50 |
| 9110 | 50 |
| 9130 | 50 |
| 9133 | 50 |
| 9165 | 50 |
| 9177 | 50 |
| 9181 | 50 |
| 9201 | 50 |
| 9228 | 50 |
| 9252 | 50 |
| 9255 | 50 |
| 9257 | 50 |
| 9259 | 50 |
| 9269 | 50 |
| 9286 | 50 |
| 9323 | 50 |
| 9329 | 50 |
| 9341 | 50 |
| 9343 | 50 |
| 9353 | 50 |
| 9374 | 50 |
| 9378 | 50 |
| 9408 | 50 |
| 9442 | 50 |
| 9458 | 50 |
| 9468 | 50 |
| 9477 | 50 |
| 9486 | 50 |
| 9515 | 50 |
| 9518 | 50 |
| 9522 | 50 |
| 9547 | 50 |
| 9553 | 50 |
| 9556 | 50 |
| 9561 | 50 |
| 9568 | 50 |
| 9583 | 50 |
| 9593 | 50 |
| 9594 | 50 |
| 9648 | 50 |
| 9654 | 50 |
| 9668 | 50 |
| 9718 | 50 |
| 9724 | 50 |
| 9727 | 50 |
| 9745 | 50 |
| 9746 | 50 |
| 9763 | 50 |
| 9778 | 50 |
| 9798 | 50 |
| 9811 | 50 |
| 9825 | 50 |
| 9845 | 50 |
| 9848 | 50 |
| 9849 | 50 |
| 9862 | 50 |
| 9894 | 50 |
| 9910 | 50 |
| 9924 | 100 |
| 9934 | 50 |
| 9985 | 50 |
| 9999 | 50 |
| **DIEZ MIL** | |
| 10006 | 50 |
| 10020 | 50 |
| 10028 | 50 |
| 10032 | 50 |
| 10039 | 50 |

| NUMEROS | PESOS |
|---|---|
| 10041 | 50 |
| 10058 | 50 |
| 10061 | 50 |
| 10087 | 50 |
| 10089 | 50 |
| 10108 | 50 |
| 10112 | 50 |
| 10156 | 50 |
| 10167 | 50 |
| 10180 | 50 |
| 10187 | 50 |
| 10190 | 50 |
| 10205 | 50 |
| 10206 | 50 |
| 10215 | 50 |
| 10242 | 50 |
| 10243 | 50 |
| 10255 | 50 |
| 10264 | 50 |
| 10293 | 50 |
| 10330 | 50 |
| 10358 | 50 |
| 10359 | 100 |
| 10371 | 50 |
| 10372 | 50 |
| 10381 | 50 |
| 10384 | 50 |
| 10431 | 50 |
| 10438 | 50 |
| 10443 | 50 |
| 10445 | 50 |
| 10469 | 50 |
| 10497 | 50 |
| 10540 | 50 |
| 10587 | 50 |
| 10603 | 50 |
| 10605 | 50 |
| 10616 | 50 |
| 10630 | 50 |
| 10639 | 50 |
| 10649 | 50 |
| 10666 | 50 |
| 10669 | 50 |
| 10680 | 50 |
| 10722 | 50 |
| 10740 | 50 |
| 10759 | 50 |
| 10810 | 50 |
| 10813 | 50 |
| 10846 | 50 |
| 10877 | 50 |
| 10892 | 50 |
| 10905 | 50 |
| 10919 | 50 |
| 10971 | 50 |
| 10995 | 50 |
| **ONCE MIL** | |
| 11023 | 50 |
| 11027 | 50 |
| 11040 | 50 |
| 11051 | 50 |
| 11061 | 50 |
| 11072 | 50 |
| 11074 | 50 |
| 11076 | 50 |
| 11081 | 50 |
| 11093 | 50 |
| 11096 | 50 |
| 11114 | 50 |
| 11115 | 50 |
| 11143 | 50 |
| 11157 | 50 |
| 11196 | 50 |
| 11209 | 50 |
| 11234 | 50 |
| 11266 | 50 |
| 11267 | 50 |
| 11270 | 50 |
| 11279 | 50 |
| 11296 | 50 |
| 11301 | 50 |
| 11350 | 50 |
| 11422 | 50 |
| 11425 | 50 |
| 11427 | 50 |
| 11450 | 50 |
| 11494 | 100 |
| 11499 | 50 |
| 11508 | 50 |
| 11509 | 50 |
| 11513 | 50 |
| 11524 | 50 |
| 11535 | 50 |
| 11537 | 50 |
| 11555 | 50 |
| 11561 | 50 |
| 11570 | 50 |
| 11586 | 50 |
| 11588 | 50 |
| 11601 | 50 |
| 11644 | 50 |
| 11654 | 50 |
| 11668 | 50 |
| 11676 | 50 |
| 11680 | 50 |
| 11688 | 50 |
| 11699 | 50 |
| 11713 | 50 |
| 11733 | 50 |
| 11743 | 50 |
| 11778 | 50 |
| 11786 | 50 |
| 11796 | 50 |
| 11811 | 50 |
| 11819 | 50 |
| 11826 | 50 |

| NUMEROS | PESOS |
|---|---|
| 11850 | 50 |
| 11852 | 50 |
| 11891 | 50 |
| 11901 | 50 |
| 11920 | 50 |
| 11948 | 50 |
| 11950 | 50 |
| 11969 | 50 |
| 11972 | 50 |
| 11981 | 50 |
| **DOCE MIL** | |
| 12043 | 50 |
| 12066 | 50 |
| 12070 | 50 |
| 12089 | 50 |
| 12098 | 50 |
| 12100 | 50 |
| 12118 | 50 |
| 12125 | 50 |
| 12128 | 50 |
| 12160 | 50 |
| 12165 | 50 |
| 12228 | 50 |
| 12238 | 50 |
| 12281 | 50 |
| 12310 | 50 |
| 12319 | 50 |
| 12321 | 50 |
| 12334 | 50 |
| 12336 | 50 |
| 12342 | 50 |
| 12354 | 50 |
| 12356 | 50 |
| 12368 | 50 |
| 12378 | 50 |
| 12379 | 50 |
| 12404 | 50 |
| 12407 | 50 |
| 12426 | 50 |
| 12428 | 50 |
| 12436 | 50 |
| 12449 | 50 |
| 12477 | 50 |
| 12479 | 50 |
| 12487 | 50 |
| 12494 | 50 |
| 12495 | 50 |
| 12504 | 50 |
| 12505 | 50 |
| 12515 | 50 |
| 12536 | 50 |
| 12551 | 50 |
| 12574 | 50 |
| 12593 | 50 |
| 12594 | 50 |
| 12606 | 50 |
| 12611 | 50 |
| 12625 | 50 |
| 12626 | 50 |
| 12632 | 50 |
| 12635 | 50 |
| 12643 | 100 |
| 12644 | 50 |
| 12645 | 50 |
| 12653 | 50 |
| 12667 | 50 |
| 12677 | 50 |
| 12680 | 50 |
| 12704 | 50 |
| 12707 | 50 |
| 12714 | 50 |
| 12718 | 50 |
| 12734 | 50 |
| 12750 | 50 |
| 12771 | 50 |
| 12786 | 50 |
| 12824 | 50 |
| 12835 | 50 |
| 12842 | 50 |
| 12845 | 50 |
| 12884 | 50 |
| 12893 | 50 |
| 12898 | 50 |
| 12901 | 50 |
| 12903 | 50 |
| 12928 | 50 |
| 12953 | 50 |
| **TRECE MIL** | |
| 13009 | 50 |
| 13034 | 50 |
| 13052 | 50 |
| 13069 | 50 |
| 13073 | 50 |
| 13087 | 50 |
| 13104 | 50 |
| 13105 | 50 |
| 13122 | 50 |
| 13127 | 50 |
| 13136 | 50 |
| 13141 | 50 |
| 13159 | 50 |
| 13163 | 50 |
| 13167 | 50 |
| 13180 | 50 |
| 13187 | 50 |
| 13189 | 50 |
| 13204 | 50 |
| 13250 | 50 |
| 13256 | 50 |
| 13281 | 50 |
| 13288 | 50 |
| 13303 | 50 |
| 13316 | 50 |
| 13319 | 50 |
| 13323 | 50 |

| NUMEROS | PESOS |
|---|---|
| 13372 | 50 |
| 13391 | 50 |
| 13405 | 50 |
| 13435 | 50 |
| 13436 | 50 |
| 13443 | 50 |
| 13446 | 50 |
| 13454 | 50 |
| 13473 | 50 |
| 13474 | 50 |
| 13480 | 50 |
| 13489 | 50 |
| 13531 | 50 |
| 13565 | 50 |
| 13576 | 50 |
| 13610 | 50 |
| 13632 | 50 |
| 13633 | 50 |
| 13641 | 50 |
| 13644 | 50 |
| 13693 | 50 |
| 13695 | 50 |
| 13698 | 50 |
| 13731 | 50 |
| 13765 | 50 |
| 13773 | 50 |
| 13813 | 50 |
| 13820 | 50 |
| 13821 | 50 |
| 13833 | 50 |
| 13851 | 50 |
| 13852 | 50 |
| 13868 | 50 |
| 13912 | 50 |
| 13913 | 50 |
| 13922 | 50 |
| 13926 | 50 |
| 13934 | 50 |
| 13942 | 50 |
| 13959 | 50 |
| 13963 | 50 |
| 13973 | 50 |
| 13996 | 50 |
| **CATORCE MIL** | |
| 14019 | 50 |
| 14022 | 50 |
| 14060 | 50 |
| 14068 | 50 |
| 14072 | 50 |
| 14077 | 50 |
| 14079 | 50 |
| 14109 | 50 |
| 14116 | 50 |
| 14127 | 50 |
| 14175 | 50 |
| 14177 | 50 |
| 14185 | 50 |
| 14198 | 50 |
| 14201 | 50 |
| 14207 | 50 |
| 14208 | 50 |
| 14225 | 50 |
| 14239 | 50 |
| 14241 | 50 |
| 14249 | 50 |
| 14253 | 50 |
| 14311 | 50 |
| 14313 | 50 |
| 14322 | 50 |
| 14338 | 50 |
| 14347 | 50 |
| 14357 | 50 |
| 14410 | 50 |
| 14420 | 50 |
| 14421 | 50 |
| 14440 | 50 |
| 14442 | 50 |
| 14444 | 50 |
| 14491 | 50 |
| 14582 | 50 |
| 14592 | 50 |
| 14625 | 50 |
| 14652 | 50 |
| 14705 | 50 |
| 14709 | 50 |
| 14721 | 50 |
| 14769 | 50 |
| 14787 | 50 |
| 14810 | 50 |
| 14815 | 50 |
| 14820 | 50 |
| 14823 | 50 |
| 14842 | 50 |
| 14843 | 50 |
| 14851 | 50 |
| 14853 | 50 |
| 14854 | 50 |
| 14878 | 50 |
| 14880 | 50 |
| 14889 | 50 |
| 14899 | 50 |
| 14900 | 50 |
| 14909 | 50 |
| 14930 | 50 |
| 14949 | 50 |
| 14975 | 50 |
| **QUINCE MIL** | |
| 15000 | 50 |
| 15032 | 50 |
| 15040 | 50 |
| 15045 | 50 |
| 15047 | 50 |
| 15050 | 50 |
| 15064 | 50 |

| NUMEROS | PESOS |
|---|---|
| 15089 | 50 |
| 15097 | 50 |
| 15099 | 50 |
| 15107 | 50 |
| 15125 | 50 |
| 15128 | 50 |
| 15150 | 50 |
| 15180 | 50 |
| 15185 | 50 |
| 15188 | 50 |
| 15198 | 50 |
| 15201 | 50 |
| 15205 | 50 |
| 15210 | 50 |
| 15221 | 50 |
| 15232 | 50 |
| 15240 | 50 |
| 15253 | 50 |
| 15267 | 50 |
| 15300 | 50 |
| 15320 | 50 |
| 15338 | 50 |
| 15345 | 50 |
| 15347 | 50 |
| 15353 | 50 |
| 15371 | 50 |
| 15373 | 50 |
| 15397 | 50 |
| 15401 | 50 |
| 15412 | 50 |
| 15447 | 50 |
| 15458 | 50 |
| 15469 | 50 |
| 15471 | 50 |
| 15472 | 50 |
| 15497 | 50 |
| 15509 | 50 |
| 15524 | 50 |
| 15533 | 50 |
| 15534 | 50 |
| 15558 | 50 |
| 15554 | 50 |
| 15565 | 50 |
| 15567 | 50 |
| 15574 | 50 |
| 15585 | 50 |
| 15601 | 50 |
| 15608 | 50 |
| 15635 | 50 |
| 15639 | 50 |
| 15654 | 50 |
| 15675 | 50 |
| 15705 | 50 |
| 15709 | 50 |
| 15724 | 50 |
| 15733 | 50 |
| 15765 | 50 |
| 15793 | 50 |
| 15797 | 50 |
| 15798 | 50 |
| 15801 | 50 |
| 15829 | 50 |
| 15832 | 50 |
| 15834 | 50 |
| 15835 | 50 |
| 15851 | 50 |
| 15860 | 50 |
| 15884 | 50 |
| 15889 | 50 |
| 15897 | 50 |
| 15929 | 50 |
| 15938 | 50 |
| 15945 | 50 |
| 15949 | 50 |
| 15976 | 50 |
| 15981 | 50 |
| 15983 | 50 |
| **DIECISEIS MIL** | |
| 16003 | 50 |
| 16016 | 50 |
| 16035 | 50 |
| 16038 | 50 |
| 16054 | 50 |
| 16077 | 50 |
| 16082 | 50 |
| 16110 | 50 |
| 16115 | 50 |
| 16122 | 100 |
| 16132 | 50 |
| 16145 | 50 |
| 16151 | 50 |
| 16157 | 50 |
| 16163 | 50 |
| 16177 | 50 |
| 16190 | 50 |
| 16197 | 50 |
| 16210 | 50 |
| 16228 | 50 |
| 16240 | 50 |
| 16258 | 50 |
| 16267 | 50 |
| 16286 | 50 |
| 16298 | 50 |
| 16321 | 50 |
| 16326 | 50 |
| 16336 | 50 |
| 16342 | 50 |
| 16344 | 50 |
| 16400 | 50 |
| 16419 | 100 |
| 16421 | 50 |
| 16426 | 100 |
| 16432 | 50 |
| 16443 | 50 |
| 16448 | 50 |

| NUMEROS | PESOS |
|---|---|
| 16452 | 50 |
| 16458 | 50 |
| 16465 | 50 |
| 16466 | 50 |
| 16472 | 50 |
| 16506 | 50 |
| 16521 | 50 |
| 16528 | 50 |
| 16537 | 50 |
| 16540 | 50 |
| 16543 | 50 |
| 16547 | 50 |
| 16590 | 50 |
| 16593 | 50 |
| 16607 | 50 |
| 16609 | 50 |
| 16610 | 50 |
| 16612 | 50 |
| 16638 | 50 |
| 16665 | 50 |
| 16694 | 50 |
| 16709 | 50 |
| 16717 | 50 |
| 16723 | 50 |
| 16724 | 50 |
| 16738 | 50 |
| 16749 | 50 |
| 16762 | 50 |
| 16779 | 50 |
| 16783 | 50 |
| 16787 | 50 |
| 16795 | 50 |
| 16812 | 50 |
| 16821 | 50 |
| 16826 | 50 |
| 16854 | 50 |
| 16878 | 50 |
| 16879 | 50 |
| 16886 | 50 |
| 16906 | 50 |
| 16910 | 50 |
| 16920 | 50 |
| 16938 | 50 |
| 16949 | 50 |
| 16993 | 50 |
| **DIECISIETE MIL** | |
| 17019 | 50 |
| 17026 | 50 |
| 17032 | 50 |
| 17043 | 50 |
| 17077 | 50 |
| 17079 | 50 |
| 17102 | 50 |
| 17115 | 50 |
| 17130 | 50 |
| 17142 | 50 |
| 17145 | 50 |
| 17155 | 50 |
| 17167 | 50 |
| 17169 | 50 |
| 17174 | 50 |
| 17215 | 50 |
| 17219 | 100 |
| 17230 | 50 |
| 17260 | 50 |
| 17263 | 50 |
| 17275 | 50 |
| 17279 | 50 |
| 17288 | 50 |
| 17299 | 50 |
| 17316 | 50 |
| 17322 | 50 |
| 17349 | 50 |
| 17370 | 50 |
| 17387 | 50 |
| 17397 | 50 |
| 17409 | 50 |
| 17411 | 50 |
| 17429 | 50 |
| 17434 | 50 |
| 17504 | 50 |
| 17537 | 500 |
| 17539 | 50 |
| 17551 | 50 |
| 17574 | 50 |
| 17576 | 50 |
| 17587 | 50 |
| 17592 | 50 |
| 17608 | 100 |
| 17633 | 50 |
| 17639 | 500 |
| 17653 | 50 |
| 17654 | 50 |
| 17665 | 50 |
| 17671 | 50 |
| 17681 | 50 |
| 17691 | 50 |
| 17709 | 50 |
| 17726 | 50 |
| 17729 | 50 |
| 17778 | 50 |
| 17781 | 50 |
| 17787 | 50 |
| 17791 | 50 |
| 17806 | 50 |
| 17810 | 50 |
| 17827 | 50 |
| 17838 | 50 |
| 17865 | 50 |
| 17889 | 50 |
| 17908 | 50 |
| 17951 | 50 |
| 17954 | 50 |

| NUMEROS | PESOS |
|---|---|
| 17967 | 50 |
| 17968 | 50 |
| 17980 | 50 |
| 17999 | 50 |
| **DIECIOCHO MIL** | |
| 18066 | 50 |
| 18070 | 50 |
| 18075 | 50 |
| 18115 | 50 |
| 18119 | 50 |
| 18139 | 50 |
| 18140 | 50 |
| 18152 | 50 |
| 18153 | 50 |
| 18160 | 50 |
| 18170 | 50 |
| 18181 | 50 |
| 18193 | 50 |
| 18206 | 50 |
| 18236 | 50 |
| 18268 | 50 |
| 18328 | 50 |
| 18342 | 50 |
| 18358 | 50 |
| 18402 | 50 |
| 18407 | 50 |
| 18412 | 50 |
| 18443 | 50 |
| 18470 | 50 |
| 18476 | 50 |
| 18478 | 50 |
| 18510 | 50 |
| 18524 | 50 |
| 18552 | 50 |
| 18554 | 50 |
| 18557 | 50 |
| 18596 | 50 |
| 18597 | 50 |
| 18612 | 50 |
| 18617 | 50 |
| 18626 | 50 |
| 18652 | 50 |
| 18680 | 50 |
| 18692 | 50 |
| 18708 | 50 |
| 18712 | 50 |
| 18715 | 50 |
| 18730 | 50 |
| 18749 | 50 |
| 18753 | 50 |
| 18754 | 50 |
| 18776 | 50 |
| 18785 | 50 |
| 18819 | 50 |
| 18823 | 50 |
| 18837 | 50 |
| 18842 | 50 |
| 18857 | 50 |
| 18886 | 50 |
| 18888 | 50 |
| 18925 | 50 |
| 18932 | 50 |
| 18936 | 50 |
| 18954 | 50 |
| 18959 | 50 |
| 18970 | 50 |
| 18981 | 50 |
| **DIECINUEVE MIL** | |
| 19000 | 50 |
| 19010 | 50 |
| 19057 | 50 |
| 19070 | 50 |
| 19086 | 50 |
| 19093 | 50 |
| 19118 | 50 |
| 19119 | 50 |
| 19121 | 50 |
| 19141 | 50 |
| 19180 | 50 |
| 19194 | 50 |
| 19199 | 50 |
| 19210 | 100 |
| 19214 | 50 |
| 19246 | 50 |
| 19259 | 50 |
| 19269 | 50 |
| 19273 | 50 |
| 19287 | 50 |
| 19316 | 50 |
| 19323 | 50 |
| 19326 | 50 |
| 19332 | 50 |
| 19350 | 50 |
| 19365 | 50 |
| 19374 | 50 |
| 19398 | 50 |
| 19411 | 50 |
| 19412 | 500 |
| 19432 | 50 |
| 19434 | 50 |
| 19441 | 50 |
| 19443 | 50 |
| 19449 | 50 |
| 19479 | 50 |
| 19494 | 50 |
| 19496 | 50 |
| 19515 | 50 |
| 19525 | 50 |
| 19534 | 50 |
| 19550 | 50 |
| 19555 | 50 |
| 19587 | 50 |

| NUMEROS | PESOS |
|---|---|
| 19625 | 50 |
| 19651 | 50 |
| 19656 | 50 |
| 19662 | 50 |
| 19669 | 50 |
| 19684 | 50 |
| 19697 | 50 |
| 19700 | 50 |
| 19709 | 50 |
| 19715 | 50 |
| 19718 | 50 |
| 19721 | 50 |
| 19724 | 50 |
| 19727 | 50 |
| 19734 | 50 |
| 19740 | 50 |
| 19748 | 50 |
| 19805 | 50 |
| 19821 | 50 |
| 19829 | 50 |
| 19853 | 50 |
| 19871 | 50 |
| 19880 | 50 |
| 19888 | 50 |
| 19892 | 50 |
| 19896 | 50 |
| 19898 | 50 |
| 19990 | 50 |
| 19992 | 50 |
| 19994 | 50 |
| **VEINTE MIL** | |
| 20016 | 100 |
| 20020 | 50 |
| 20054 | 50 |
| 20066 | 50 |
| 20073 | 50 |
| 20083 | 50 |
| 20100 | 50 |
| 20101 | 50 |
| 20145 | 50 |
| 20153 | 50 |
| 20159 | 50 |
| 20166 | 50 |
| 20183 | 50 |
| 20190 | 50 |
| 20213 | 50 |
| 20215 | 50 |
| 20216 | 50 |
| 20270 | 50 |
| 20277 | 50 |
| 20309 | 50 |
| 20310 | 50 |
| 20326 | 50 |
| 20330 | 50 |
| 20333 | 50 |
| 20358 | 50 |
| 20359 | 50 |
| 20381 | 50 |
| 20389 | 50 |
| 20390 | 50 |
| 20413 | 50 |
| 20432 | 50 |
| 20462 | 50 |
| 20485 | 50 |
| 20486 | 50 |
| 20501 | 50 |
| 20503 | 50 |
| 20510 | 50 |
| 20515 | 50 |
| 20534 | 50 |
| 20560 | 50 |
| 20584 | 50 |
| 20600 | 50 |
| 20608 | 50 |
| 20647 | 50 |
| 20676 | 50 |
| 20705 | 50 |
| 20714 | 50 |
| 20718 | 50 |
| 20736 | 50 |
| 20744 | 50 |
| 20748 | 50 |
| 20762 | 50 |
| 20796 | 50 |
| 20799 | 50 |
| 20815 | 50 |
| 20819 | 50 |
| 20846 | 50 |
| 20877 | 50 |
| 20897 | 50 |
| 20918 | 100 |
| 20958 | 50 |
| 20972 | 50 |
| 20991 | 50 |
| **VEINTIUN MIL** | |
| 21004 | 50 |
| 21021 | 50 |
| 21049 | 50 |
| 21058 | 50 |
| 21076 | 50 |
| 21082 | 50 |
| 21085 | 50 |
| 21108 | 50 |
| 21111 | 50 |
| 21112 | 50 |
| 21116 | 50 |
| 21124 | 50 |
| 21195 | 50 |
| 21203 | 50 |
| 21209 | 50 |
| 21214 | 50 |
| 21215 | 50 |
| 21246 | 50 |

# Sufrió una interrupción en el motor el "Frygia" cuando ayer trataba de entrar en el puerto

Mañana llegarán 50 alumnos de la «Riverside Military Academy». En el «Columbia» llegará el caricaturista Bob Fisher. Veda. Llegó un gran cargamento de petróleo

El hermoso buque de bandera norteamericana «Columbia», de la Panamá Pacific Line, llegará temprano hoy, y atracará al espigón de La Machina. Procede de New York, Nassau y Miami, con un total de 620 pasajeros, en su casi totalidad turistas, y de los cuales 40 tienen billetes hasta la Habana, mientras los restantes seguirán en el barco, de regreso a Miami, Nassau y New York después de haber permanecido en nuestra ciudad 36 horas, toda vez que el «Columbia» zarpar; a las 5 de la tarde del viernes.

**Los Jefes de la Mercantil Marine.**

Entre los pasajeros que viajan en el «Columbia», figuran Mr. P. A. S. Franklin, Presidente de la International Mercantil Marine Co., y Sra., el Vicepresidente de la propia compañía, Mr. Basil Harris y Sra.

**El caricaturista Fisher.**

También figura entre los excursionistas del «Columbia», Mr. Bod Fisher, notable y popular caricaturista norteamericano.

**50 alumnos de la Riverside Academy.**

Mañana viernes, y por el vapor «Cuba», llegarán a la Habana 50 alumnos de la «Riverside Military Academy», de Georgia, los que vienen bajo la dirección del Capitán Harris Hurgis, ex Cónsul de los Estados Unidos en la Habana y quien también representó en nuestra ciudad a la mencionada Academia.

Se proponen pasar en la Habana el día del natalicio de Jorge Washington.

**Veda.**

Desde el primero de marzo, hasta el 31 de mayo, se declara período de veda para los langostinos, camarones y jaibas, y por lo tanto quedará prohibida la pesca, acarreo y venta de dichas especies.

**El «Orinoco».**

Mañana es esperado de Veracruz la motonave de bandera alemana «Orinoco», que trae carga general y pasajeros para la Habana y en tránsito para Europa, para donde seguirá viaje mañana mismo.

**Desertor.**

Alf Bjerk, tripulante del vapor noruego «Astra», que salió anteayer para New York, ha sido declarado desertor.

**Cargamento de petróleo.**

El vapor tanque de bandera inglesa «Clam», llegó ayer de Port au Prince, con petróleo.

**Barcos que llegarán hoy.**

A más del «Columbia», hoy arribará el «Siboney», de la Ward Line, de Veracruz; el «Quirigua», de la Flota Blanca, de Cristóbal, el «P. Taft», de la Dollar, de San Francisco. Todos con pasajeros.

**El «Frygia» sufrió una interrupción.**

De Amberes llegó ayer tarde con carga general, el vapor alemán «Frygia», quien tuvo que demorarse unos 50 minutos frente al puerto, pues cuando el práctico Sr. José S. Pino lo abordó para entrarlo, sufrió una interrupción en el motor, que fué reparada; entonces tomó el puerto sin más novedad.

**El «Orla».**

El vapor noruego «Orla» llegó ayer de Norfolk, con carbón mineral. En este barco vino enrolado como tripulante el joven cubano Ramón Alvarez Mares, hijo del Vice Cónsul de Cuba en Norfolk, quien hoy será desenrolado ante el Comisionado de Inmigración, pues ayer tarde no pudo correrse ese trámite, por no haberse presentado en horas hábiles.

**DENUNCIA DE ROBO**

Angel López Rodríguez, vecino de Isabel y Fernando, en el Reparto Párraga, denunció a la policía, que de su domicilio le habían robado ropas y prendas por valor de cincuenta y un peso, sin que tenga sospechas de persona alguna.

# NO TERMINARON LAS CESANTIAS EN LA POLICIA

Las últimas se deben a que los interesados figuraban como afiliados a sectores

Por disposición de la Jefatura de la Policía Nacional, ayer fueron separados quince miembros de dicho Cuerpo.

Estas cesantías dispuestas por el Teniente Coronel Pedraza, obedecen a que los separados han infringido gravemente las disposiciones vigentes, entre las que figuran el estar inscriptos a sectores políticos, cosa ésta que hace más de dos meses dictó una circular en la que lo prohibía terminantemente.

Ayer fueron cesanteados con tal motivo, los vigilantes siguientes: 656, Ramón Tejeiro Bestard y 293, Mariano Arnautó Menéndez, pertenecientes a la Segunda Estación; 2872, José L. Carrillo, de la Séptima Estación; Jesús Cabrera Caballero, de la Décima Estación; 1533, René Arnautó Menéndez; 322, Rafael Aguilar Feliú; 544, José García Pérez; 91, Ernesto Valdés Matirans; 1837, Arístides Rosende Zayas, 606, José T. Andreu Martínez; 1424, José Ryan Barradas y 949, Juan Montenegro, de la Décima Tercera Estación; 225, Pedro Mendoza Roig, de la Sección del Tránsito y 770, Manuel María Rodríguez y Rodríguez, de la Tercera Estación.

**HERIDA A NAVAJAZOS**

En el Centro de Socorro de Jesús del Monte fué asistida de heridas de carácter grave diseminadas por el cuerpo, Emilia Bermúdez Almeida, vecina de Arango número 49, que le produjo en su domicilio al agredirla con una navaja su marido Sixto Sánchez Morales, con el cual se disgustó, siendo detenido y puesto a disposición del Juez de Instrucción de la Sección Quinta, cuya autoridad ordenó su ingreso en el Vivac. Los celos fueron los motivos que determinaron a dicho individuo a realizar el hecho.

# INFORMACION TELEGRAFICA DEL INTERIOR DE LA ISLA

*Por Nuestros Corresponsales a Través del Hilo Directo del DIARIO DE LA MARINA*

## PINAR DEL RIO

**HUELGA ESTUDIANTIL**

PINAR DEL RIO, febrero 20. DIARIO. Habana.—Esta mañana inició la huelga escolar la casi totalidad de los alumnos de las Escuelas Públicas de la ciudad, en solidaridad con sus compañeros de la Habana.

Numerosos alumnos recorrieron algunas calles dando vivas a la huelga. En la ciudad se desconocen detalles y si en otros términos de la provincia han secundado el movimiento. G. RODRIGUEZ, corresponsal.

## HABANA

**EN HUELGA LOS MAESTROS DE SAN ANTONIO DE LOS BAÑOS**

SAN ANTONIO DE LOS BAÑOS, febrero 20. DIARIO. Habana. Los funcionarios de la enseñanza en este Distrito acordaron solidarizarse con el paro decretado en la ciudad y demás distritos, yendo al movimiento por 72 horas.

**EL «GORDO» DE LA LOTERIA CAYO ENTRE GENTE POBRE**

Hoy fueron agraciados muchos pobres de ésta con el premio mayor. Las fracciones de la suerte fueron vendidas en la repostería «Shanghai». —Corresponsal.

**CONTINUA LA HUELGA EN LAS ESCUELAS PUBLICAS**

GUANABACOA, febrero 20. DIARIO. Habana.—A pesar de que la Junta de Educacin ha enviado abundante material escolar, continúa la huelga de las escuelas públicas. Los maestros y maestras asisten puntualmente, sin embargo, a cumplir su deber.

**RIGUROSAS MEDIDAS A UNA RUTA DE OMNIBUS, EN BENEFICIO DEL PASAJE**

El Alcalde Municipal, Teniente Acosta, ha obligado hoy a la empresa de Omnibus Aliados a que la Ruta 3 cumpla el itinerario que se comprometió a cumplir, lo cual no venía haciendo en estos últimos días. Su recorrido es desde la Habana al casería Pancho Loza, y llegaban solamente hasta Aranguren y Corral Falso, donde hay una bodega, a cuyo dueño querían favorecer, con gran perjuicio para los vecinos de aquella inmensa barriada, quienes se veían precisados a rendir grandes caminatas. Ahora—de acuerdo con la orden del Alcalde—el paradero lo tienen en Pancho Loza.

Además, el Jefe Local de Sanidad ordenará que esos desvencijados vehículos sean arreglados, pues el pasaje se mancha y rompe la ropa dentro de los mismos. Y a la vez el Jefe de Policía, Teniente Ramón Peña, evitará los excesos de velocidad y el abarrotamiento de los pasajeros. FRANCISCO CORTES, Corresponsal.

## MATANZAS

**8 CASILLAS INCENDIADAS**

JOVELLANOS, febrero 20. DIARIO. Habana.—En horas de la madrugada de hoy cien casillas de los Ferrocarriles Unidos de la Habana se incendiaron, ignorándose el origen del siniestro.

Los empleados de la estación prestaron los primeros auxilios, logrando salvar noventa y dos de las cien casillas. PRATS, corresponsal.

**UNA BOMBA**

CARDENAS, febrero 2. DIARIO. Habana.—En horas de la madrugada de hoy estalló una bomba en la puerta del bufete del doctor Carlos F. Betancourt, causando destrozos de consideración por valor de doscientos pesos.

**REANUDA SUS LABORES**

La importante industria local de José Arechabala, S. A., ha reanudado hoy sus labores después de varios meses de paralización, causando regocijo entre la masa obrera. GONZALEZ BACALLAO, corresponsal.

## SANTA CLARA

**PARTE DEL SEGUNDO PREMIO DE LA LOTERIA EN EL CENTRAL «RAMONA»**

RANCHO VELOZ, febrero 20. DIARIO. Habana. Veinte fracciones del segundo premio de la Lotería Nacional están repartidas entre trabajadores del central «Ramona».— Saravia. Corresponsal.

**DESCUBIERTO EN SANCTI SPIRITUS UN BUSTO DEL LCDO MARCOS GARCIA**

SANCTI SPIRITUS, febrero 20. DIARIO. Habana. A las diez de la mañana de hoy se llevó a cabo el acto de develar el busto del insigne patriota licenciado Marcos García, prominente espirituano. Dicho busto se alza en el parque «Serafín Sánchez», según lo acordado por el Municipio. El acto fué organizado por el Alcalde señor Lázaro Lahe a pronunciando un brillante discurso el joven Procurador Luis Antonio Moreno Díaz Bernal. Concurrió la Banda Municipal, que ofreció selectas obras, asistiendo numerosa concurrencia. Se declaró el día de fiesta municipal. **—Serra Carbonell** Corresponsal

## ORIENTE

**FENOMENAL MOTIN EN LAS OFICINAS DE LA JUNTA DE EDUCACION DE SANTIAGO DE CUBA**

SANTIAGO DE CUBA, febrero 20. DIARIO. Habana. — Un fenomenal motín se formó esta mañana en las oficinas de la Junta de Educación y Superintendencia de Escuelas, situadas en la esquina de Carnicería y San Gerónimo. Los maestros que integran la Federación Escolar son partidarios de prorrogar la huelga 28 horas en solidaridad con los alumnos, que sostienen varias demandas, y los maestros de la Asociación Provincial—que cuenta con mayor número de afiliados que aquella Federación—se oponen a dicho movimiento.

Los grupos de ambas tendencias sostuvieron acalorada discusión en dichas oficinas, interviniendo otras personas, siendo destruídos los teléfonos, máquinas de escribir y otros útiles.

Tanto la Federación como la Asociación protestan enérgicamente contra el Inspector Escolar señor José Asanza, que comete inmoralidades en el reparto de las aulas de nueva creación, proponiendo a una hija suya como profesora de Cultura Física, con título expedido por Desiderio Ferreira en época de Machado, y nombrando a dos hijas del Presidente de la Junta de Educación. Para cubrir las demás aulas propone a los maestros de mejor recomendación que acaban de graduarse, asegurándose, según denuncia del Magisterio, que vende el aula al mejor postor. Los maestros solicitan se saquen a oposición dichas aulas.

**CONSEJO DE GUERRA CONTRA UN SOLDADO**

Se celebró en el cuartel Moncada el Consejo de Guerra contra el soldado Pedro Matos, acusado de asesinato de Porfirio Aldana, hecho cometido en 1931 en la ciudad de Manzanillo.

El Consejo quedó concluso para sentencia.

**A REALIZAR UNA INSPECCION**

Se encuentra en esta ciudad el Inspector Judicial señor Crescencio Torriente, con objeto de realizar una investigación en torno al rescate del preso Paulino Pérez, acusado de la masacre abecedaria.

**SUFRIO GRAVE FRACTURA**

Tremenda pedrada recibió esta tarde el menor de tres años José Burgos, de mano de otros menores que lanzaban piedras a granel. Presenta una grave fractura del cráneo, de la que fué asistido en Emergencias.

**UN SUICIDIO**

En los servicios sanitarios del Sanatorio del Centro Gallego se suicidó Sixto Esteban Velasco, natural de España, de 35 años, vecino de Martí y Gallo, en esta ciudad. Fué ocupado un revólver.

Sixto llegó esta mañana al Sanatorio con propósitos decididos de suicidarse. No dejó carta alguna, ignorándose el móvil.

**GRAVISIMO DELITO COMETIO UNA JOVEN**

Se encuentra detenida en Holguín, a disposición del Juzgado de Instrucción, Chicha Osorio, de 17 años, vecina del barrio Pueblo Nuevo, la que dió muerte y enterró cerca de su domicilio al fruto de sus amores.

También ha sido detenido Ramón Rodríguez, acusado de complicidad en el horrendo crimen.

**LA HUELGA DE LOS MAESTROS Y ALUMNOS**

La huelga de maestros y alumnos de las Escuelas Públicas se extiende por toda la Provincia. Mañana, en la Escuela Normal, se efectuará una asamblea para prorrogar la huelga. GARCIA, Corresponsal.

**FIESTAS PARA RECAUDAR FONDOS PATROCINADAS POR EL MUNICIPIO DE PALMA SORIANO**

Patrocinadas por el Alcalde de Palma Soriano, se celebrarán grandes fiestas, verbenas, actos deportivos, veladas, etc., los días 23, 24 y 25 del corriente, con objeto de recolectar fondos para introducir mejoras en el cementerio, la pavimentación de las calles, atender al suministro de instrumental y materiales de curación en la Casa de Socorro de la ciudad de Palma. Ya que el Gobierno se niega a prestarle ayuda económica, el pueblo se apresta a contribuir al beneficio de los palmeros.—**García**, Corresponsal.

M.E.C.D. 2016

| NUMEROS | PESOS |
|---|---|
| 21768. | — 50 |
| 21774. | — 50 |
| 21821. | — 50 |
| 21846. | — 50 |
| 21869. | — 50 |
| 21890. | — 50 |
| 21892. | — 50 |
| 21904. | — 50 |
| 21933. | —100 |
| 21951. | — 50 |
| 21963. | — 50 |
| 21967. | — 50 |
| 21995. | — 50 |
| 21997. | — 50 |
| 21998. | — 50 |
| 21942. | — 50 |
| 21963. | — 50 |
| 21968. | — 50 |
| 21990. | — 50 |
| 21993. | — 50 |
| 21615. | — 50 |
| 21634. | — 50 |
| 21639. | — 50 |
| 21671. | — 50 |
| 21681. | — 50 |
| 21690. | — 50 |
| 21691. | — 50 |
| 21698. | — 50 |
| 21701. | — 50 |
| 21701. | c.— 50 |
| 21702. | c.— 50 |
| 21703. | c.— 50 |
| 21704. | c.— 50 |
| 21705. | c.— 50 |
| 21706. | c.— 50 |
| 21707. | c.— 50 |
| 21708. | c.— 50 |
| 21709. | c.— 50 |
| 21710. | c.— 50 |
| 21711. | c.— 50 |
| 21712. | c.— 50 |
| 21713. | c.— 50 |
| 21714. | c.— 50 |
| 21715. | c.— 50 |
| 21716. | c.— 50 |
| 21717. | c.— 50 |
| 21718. | — 50 |
| 21718. | c.— 50 |
| 21719. | c.— 50 |
| 21720. | — 50 |
| 21720. | c.— 50 |
| 21721. | c.— 50 |
| 21722. | c.— 50 |
| 21723. | c.— 50 |
| 21724. | c.— 50 |
| 21725. | c.— 50 |
| 21726. | c.— 50 |
| 21727. | c.— 50 |
| 21728. | c.— 50 |
| 21729. | c.— 50 |
| 21730. | c.— 50 |
| 21731. | — 50 |
| 21731. | c.— 50 |
| 21732. | c.— 50 |
| 21733. | c.— 50 |
| 21734. | c.— 50 |
| 21735. | — 50 |
| 21735. | c.— 50 |
| 21736. | c.— 50 |
| 21737. | c.— 50 |
| 21738. | c.— 50 |
| 21739. | c.— 50 |
| 21740. | c.— 50 |
| 21741. | c.— 50 |
| 21742. | c.— 50 |
| 21743. | c.— 50 |
| 21744. | c.— 50 |
| 21745. | c.— 50 |
| 21746. | c.— 50 |
| 21747. | c.— 50 |
| 21748. | — 50 |
| 21748. | c.— 50 |
| 21749. | c.— 50 |
| 21750. | — 50 |
| 21750. | c.— 50 |
| 21751. | c.— 50 |
| 21752. | c.— 50 |
| 21753. | c.— 50 |
| 21754. | c.— 50 |
| 21755. | c.— 50 |
| 21756. | c.— 50 |
| 21757. | c.— 50 |
| 21758. | c.— 50 |
| 21759. | c.— 50 |
| 21760. | c.— 50 |
| 21761. | c.— 50 |

| NUMEROS | PESOS |
|---|---|
| 21762. | c.— 50 |
| 21763. | c.— 50 |
| 21764. | c.— 50 |
| 21765. | c.— 50 |
| 21766. | c.— 50 |
| 21767. | c.— 50 |
| 21768. | c.— 50 |
| 21769. | c.— 50 |
| 21770. | c.— 50 |
| 21771. | c.— 50 |
| **21771.** | **a. 200** |
| **21772.** | **20,000** |
| **21773.** | **p. 200** |
| 21773. | c.— 50 |
| 21774. | c.— 50 |
| 21775. | c.— 50 |
| 21776. | c.— 50 |
| 21777. | c.— 50 |
| 21778. | c.— 50 |
| 21779. | c.— 50 |
| 21780. | c.— 50 |
| 21781. | c.— 50 |
| 21782. | c.— 50 |
| 21783. | c.— 50 |
| 21784. | c.— 50 |
| 21785. | c.— 50 |
| 21786. | c.— 50 |
| 21787. | c.— 50 |
| 21788. | c.— 50 |
| 21789. | c.— 50 |
| 21790. | c.— 50 |
| 21791. | c.— 50 |
| 21792. | — 50 |
| 21792. | c.— 50 |
| 21793. | c.— 50 |
| 21794. | c.— 50 |
| 21795. | c.— 50 |
| 21796. | c.— 50 |
| 21797. | c.— 50 |
| 21798. | c.— 50 |
| 21799. | c.— 50 |
| 21800. | c.— 50 |
| 21830. | — 50 |
| 21849. | — 50 |
| 21868. | — 50 |
| 21870. | — 50 |
| 21874. | — 50 |
| 21877. | — 50 |
| 21898. | — 50 |
| 21921. | — 50 |
| 21923. | — 50 |
| 21938. | — 50 |
| 21963. | — 50 |
| 21986. | — 50 |
| **VEINTIDOS MIL** | |
| 22020. | — 50 |
| 22056. | — 50 |
| 22086. | — 50 |
| 22099. | — 50 |
| 22111. | — 50 |
| **22127.** | **—500** |
| 22133. | — 50 |
| 22139. | — 50 |
| 22167. | — 50 |
| 22172. | — 50 |
| 22177. | — 50 |
| 22184. | — 50 |
| 22193. | — 50 |
| 22204. | — 50 |
| 22206. | — 50 |
| 22232. | — 50 |
| 22233. | — 50 |
| 22235. | — 50 |
| 22248. | — 50 |
| 22265. | — 50 |
| 22276. | — 50 |
| 22283. | — 50 |
| 22286. | — 50 |
| 22293. | — 50 |
| 22294. | — 50 |
| 22341. | — 50 |
| 22347. | — 50 |
| 22352. | — 50 |
| 22399. | — 50 |
| 22436. | — 50 |
| 22455. | — 50 |
| 22463. | — 50 |
| 22477. | — 50 |
| 22483. | — 50 |
| 22486. | — 50 |
| 22487. | — 50 |
| 22491. | — 50 |

| NUMEROS | PESOS |
|---|---|
| 22495. | — 50 |
| 22503. | — 50 |
| 22524. | — 50 |
| 22533. | — 50 |
| 22549. | — 50 |
| 22613. | — 50 |
| 22667. | — 50 |
| 22675. | — 50 |
| 22677. | — 50 |
| 22697. | — 50 |
| 22713. | — 50 |
| 22716. | — 50 |
| 22729. | — 50 |
| 22777. | — 50 |
| 22785. | — 50 |
| 22804. | — 50 |
| 22807. | — 50 |
| 22812. | — 50 |
| 22851. | — 50 |
| 22860. | — 50 |
| 22880. | — 50 |
| 22885. | — 50 |
| 22891. | —100 |
| 22900. | — 50 |
| 22938. | — 50 |
| 22940. | — 50 |
| 22952. | — 50 |
| 22971. | — 50 |
| **VEINTITRES MIL** | |
| 23003. | — 50 |
| 23017. | — 50 |
| 23030. | — 50 |
| 23040. | — 50 |
| 23068. | — 50 |
| 23072. | — 50 |
| 23083. | — 50 |
| 23108. | — 50 |
| 23110. | — 50 |
| 23134. | — 50 |
| 23136. | — 50 |
| 23206. | — 50 |
| **23238.** | **—500** |
| 23253. | — 50 |
| 23262. | — 50 |
| 23300. | — 50 |
| 23314. | — 50 |
| 23334. | — 50 |
| 23337. | — 50 |
| 23344. | — 50 |
| 23348. | — 50 |
| 23350. | — 50 |
| 23361. | — 50 |
| 23381. | — 50 |
| 23127. | — 50 |
| 23154. | —100 |
| 23156. | — 50 |
| 23158. | — 50 |
| 23187. | — 50 |
| 23198. | — 50 |
| 23199. | — 50 |
| 23517. | — 50 |
| 23523. | — 50 |
| 23537. | — 50 |
| 23546. | — 50 |
| 23552. | — 50 |
| 23560. | — 50 |
| 23569. | — 50 |
| 23577. | — 50 |
| 23613. | — 50 |
| 23620. | — 50 |
| 23655. | — 50 |
| 23661. | — 50 |
| 23667. | — 50 |
| 23703. | — 50 |
| 23708. | — 50 |
| 23712. | — 50 |
| 23720. | — 50 |
| 23740. | — 50 |
| 23755. | — 50 |
| 23766. | — 50 |
| 23799. | — 50 |
| 23812. | — 50 |
| 23849. | — 50 |
| 23901. | — 50 |
| 23905. | — 50 |
| 23911. | — 50 |
| 23934. | — 50 |
| 23954. | — 50 |
| 23988. | — 50 |
| 23995. | — 50 |
| **VEINTICUATRO MIL** | |
| 24005. | — 50 |
| 24020. | — 50 |

| NUMEROS | PESOS |
|---|---|
| **24037.** | **—500** |
| 24053. | — 50 |
| 24055. | — 50 |
| 24074. | — 50 |
| 24138. | — 50 |
| 24158. | — 50 |
| 24165. | — 50 |
| 24237. | — 50 |
| 24239. | — 50 |
| 24241. | — 50 |
| 24248. | — 50 |
| 24259. | — 50 |
| 24267. | — 50 |
| 24273. | — 50 |
| 24274. | — 50 |
| 24288. | — 50 |
| 24289. | — 50 |
| 24332. | — 50 |
| 24343. | — 50 |
| 24371. | — 50 |
| 24378. | — 50 |
| 24390. | — 50 |
| 24432. | — 50 |
| 24439. | — 50 |
| 24446. | — 50 |
| 24472. | — 50 |
| 24475. | — 50 |
| 24487. | — 50 |
| 24494. | — 50 |
| 24513. | — 50 |
| 24531. | — 50 |
| 24538. | — 50 |
| 24550. | — 50 |
| 24566. | — 50 |
| 24598. | — 50 |
| 24640. | — 50 |
| 24666. | — 50 |
| 24676. | — 50 |
| 24682. | — 50 |
| 24691. | — 50 |
| 24695. | — 50 |
| 24709. | — 50 |
| 24712. | — 50 |
| 24766. | — 50 |
| 24770. | — 50 |
| 24810. | — 50 |
| 24812. | — 50 |
| 24844. | — 50 |
| 24881. | — 50 |
| 24886. | — 50 |
| 24925. | — 50 |
| 24939. | — 50 |
| 24959. | — 50 |
| 24961. | — 50 |
| 24979. | — 50 |
| **VEINTICINCO MIL** | |
| 25022. | — 50 |
| 25034. | — 50 |
| 25046. | — 50 |
| 25067. | — 50 |
| 25070. | — 50 |
| 25072. | — 50 |
| 25078. | — 50 |
| 25087. | — 50 |
| 25102. | — 50 |
| 25104. | — 50 |
| 25110. | — 50 |
| 25126. | — 50 |
| 25132. | — 50 |
| 25152. | — 50 |
| 25161. | — 50 |
| 25170. | — 50 |
| 25201. | — 50 |
| 25231. | — 50 |
| 25254. | — 50 |
| 25313. | — 50 |
| 25314. | — 50 |
| 25330. | — 50 |
| 25333. | — 50 |
| 25340. | — 50 |
| 25355. | — 50 |
| 25374. | — 50 |
| 25394. | — 50 |
| 25395. | — 50 |
| 25422. | — 50 |
| 25427. | — 50 |
| 25448. | — 50 |
| 25465. | — 50 |
| 25495. | — 50 |
| 25510. | — 50 |
| 25515. | — 50 |
| 25556. | — 50 |

| NUMEROS | PESOS |
|---|---|
| **25598.** | **— 50** |
| 25604. | — 50 |
| 25621. | — 50 |
| 25622. | — 50 |
| 25625. | — 50 |
| 25629. | — 50 |
| 25638. | — 50 |
| 25644. | — 50 |
| 25646. | — 50 |
| 25655. | — 50 |
| 25656. | — 50 |
| 25681. | — 50 |
| 25685. | — 50 |
| 25693. | — 50 |
| 25721. | — 50 |
| 25726. | — 50 |
| 25737. | — 50 |
| 25763. | — 50 |
| 25778. | — 50 |
| 25786. | — 50 |
| 25793. | — 50 |
| 25820. | — 50 |
| 25833. | — 50 |
| 25834. | — 50 |
| 25842. | — 50 |
| 25880. | — 50 |
| 25884. | — 50 |
| 25910. | — 50 |
| 25963. | — 50 |
| 25978. | — 50 |
| 25987. | — 50 |
| 25996. | — 50 |
| **VEINTISEIS MIL** | |
| 26020. | — 50 |
| 26027. | — 50 |
| 26030. | — 50 |
| 26054. | — 50 |
| 26056. | — 50 |
| 26069. | — 50 |
| 26074. | — 50 |
| 26087. | — 50 |
| 26113. | — 50 |
| 26114. | — 50 |
| 26150. | — 50 |
| 26165. | — 50 |
| 26167. | — 50 |
| 26171. | — 50 |
| 26206. | — 50 |
| 26211. | — 50 |
| 26225. | — 50 |
| 26242. | — 50 |
| 26240. | — 50 |
| 26254. | — 50 |
| 26268. | — 50 |
| 26272. | — 50 |
| 26275. | — 50 |
| 26297. | — 50 |
| 26309. | — 50 |
| 26341. | — 50 |
| 26349. | — 50 |
| 26352. | — 50 |
| 26367. | — 50 |
| 26369. | — 50 |
| 26385. | — 50 |
| 26401. | c.— 50 |
| 26402. | c.— 50 |
| 26403. | c.— 50 |
| 26404. | c.— 50 |
| 26405. | c.— 50 |
| 26406. | c.— 50 |
| 26407. | c.— 50 |
| 26408. | c.— 50 |
| 26409. | c.— 50 |
| 26410. | c.— 50 |
| 26410. | c.— 50 |
| 26411. | c.— 50 |
| 26412. | — 50 |
| 26412. | c.— 50 |
| 26413. | c.— 50 |
| 26414. | c.— 50 |
| 26415. | c.— 50 |
| 26416. | c.— 50 |
| 26417. | c.— 50 |
| 26418. | c.— 50 |
| 26419. | c.— 50 |
| 26420. | c.— 50 |
| 26421. | c.— 50 |
| 26422. | c.— 50 |
| 26423. | c.— 50 |
| 26424. | c.— 50 |
| 26425. | c.— 50 |
| 26426. | c.— 50 |
| 26427. | c.— 50 |
| 26428. | c.— 50 |

| NUMEROS | PESOS |
|---|---|
| 26429. | c.— 50 |
| 26430. | c.— 50 |
| 26431. | c.— 50 |
| 26432. | c.— 50 |
| 26433. | — 50 |
| 26433. | c.— 50 |
| 26434. | c.— 50 |
| 26435. | c.— 50 |
| 26436. | c.— 50 |
| 26437. | c.— 50 |
| 26438. | c.— 50 |
| 26439. | c.— 50 |
| 26440. | — 50 |
| 26440. | c.— 50 |
| 26441. | c.— 50 |
| 26442. | c.— 50 |
| 26443. | c.— 50 |
| 26444. | c.— 50 |
| 26445. | c.— 50 |
| 26446. | c.— 50 |
| 26447. | c.— 50 |
| 26448. | c.— 50 |
| 26449. | c.— 50 |
| 26450. | c.— 50 |
| 26451. | c.— 50 |
| 26452. | c.— 50 |
| 26453. | c.— 50 |
| 26454. | c.— 50 |
| 26455. | c.— 50 |
| 26456. | c.— 50 |
| 26457. | c.— 50 |
| **26457.** | **a. 100** |
| **26458.** | **10,000** |
| **26459.** | **p. 100** |
| 26459. | c.— 50 |
| 26460. | c.— 50 |
| 26461. | c.— 50 |
| 26462. | c.— 50 |
| 26463. | c.— 50 |
| 26464. | c.— 50 |
| 26465. | c.— 50 |
| 26466. | — 50 |
| 26466. | c.— 50 |
| 26467. | c.— 50 |
| 26468. | c.— 50 |
| 26469. | c.— 50 |
| 26470. | c.— 50 |
| 26471. | c.— 50 |
| 26472. | c.— 50 |
| 26473. | c.— 50 |
| 26474. | c.— 50 |
| 26475. | c.— 50 |
| 26476. | c.— 50 |
| 26477. | c.— 50 |
| 26478. | c.— 50 |
| 26479. | c.— 50 |
| 26480. | c.— 50 |
| 26481. | c.— 50 |
| 26482. | c.— 50 |
| 26483. | c.— 50 |
| 26484. | c.— 50 |
| 26485. | c.— 50 |
| 26486. | c.— 50 |
| 26487. | c.— 50 |
| 26488. | c.— 50 |
| 26489. | c.— 50 |
| 26490. | c.— 50 |
| 26491. | c.— 50 |
| 26492. | c.— 50 |
| 26493. | c.— 50 |
| 26494. | c.— 50 |
| 26495. | c.— 50 |
| 26496. | c.— 50 |
| 26497. | c.— 50 |
| 26498. | c.— 50 |
| 26499. | c.— 50 |
| 26500. | c.— 50 |
| 26621. | — 50 |
| 26628. | — 50 |
| 26630. | — 50 |
| 26634. | — 50 |
| 26667. | — 50 |
| 26679. | — 50 |
| 26681. | — 50 |
| 26699. | — 50 |
| 26714. | — 50 |
| 26746. | — 50 |
| 26751. | — 50 |
| 26767. | — 50 |
| 26768. | — 50 |
| 26769. | — 50 |
| 26795. | — 50 |

| NUMEROS | PESOS |
|---|---|
| 26800. | — 50 |
| 26801. | — 50 |
| 26807. | — 50 |
| 26809. | — 50 |
| 26852. | — 50 |
| 26907. | — 50 |
| 26929. | — 50 |
| 26956. | — 50 |
| 26994. | — 50 |
| **VEINTISIETE MIL** | |
| 27011. | — 50 |
| 27013. | — 50 |
| 27034. | — 50 |
| 27040. | — 50 |
| 27045. | — 50 |
| 27046. | — 50 |
| 27060. | — 50 |
| 27089. | — 50 |
| 27090. | —100 |
| 27112. | — 50 |
| 27118. | — 50 |
| 27196. | — 50 |
| 27204. | — 50 |
| 27232. | — 50 |
| 27248. | — 50 |
| 27250. | — 50 |
| 27255. | — 50 |
| 27267. | — 50 |
| 27306. | — 50 |
| 27321. | — 50 |
| 27346. | — 50 |
| 27359. | — 50 |
| 27375. | — 50 |
| 27377. | — 50 |
| 27380. | — 50 |
| **27390.** | **—500** |
| 27398. | — 50 |
| 27406. | — 50 |
| 27427. | — 50 |
| 27445. | — 50 |
| 27455. | — 50 |
| 27464. | — 50 |
| 27468. | — 50 |
| 27515. | — 50 |
| 27516. | — 50 |
| 27539. | — 50 |
| 27580. | — 50 |
| 27591. | — 50 |
| 27593. | — 50 |
| 27599. | — 50 |
| 27650. | — 50 |
| 27654. | — 50 |
| 27723. | — 50 |
| 27724. | — 50 |
| 27738. | — 50 |
| 27759. | — 50 |
| 27762. | — 50 |
| 27782. | — 50 |
| 27791. | — 50 |
| 27814. | — 50 |
| 27824. | — 50 |
| 27826. | — 50 |
| 27830. | — 50 |
| 27835. | — 50 |
| 27844. | — 50 |
| 27854. | — 50 |
| 27862. | — 50 |
| 27870. | — 50 |
| 27887. | — 50 |
| 27908. | — 50 |
| 27923. | — 50 |
| 27931. | — 50 |
| 27936. | — 50 |
| 27943. | — 50 |
| 27944. | — 50 |
| 27958. | — 50 |
| 27984. | — 50 |
| **VEINTIOCHO MIL** | |
| 28016. | — 50 |
| 28061. | — 50 |
| 28062. | — 50 |
| 28078. | — 50 |
| 28085. | — 50 |
| 28126. | — 50 |
| 28134. | — 50 |
| 28181. | — 50 |
| 28187. | — 50 |
| 28199. | — 50 |
| 28227. | — 50 |

| NUMEROS | PESOS |
|---|---|
| 28239. | — 50 |
| 28252. | — 50 |
| 28253. | — 50 |
| 28269. | — 50 |
| 28271. | — 50 |
| 28278. | — 50 |
| 28319. | — 50 |
| 28325. | — 50 |
| 28343. | — 50 |
| 28345. | — 50 |
| 28355. | — 50 |
| 28370. | — 50 |
| 28378. | — 50 |
| 28396. | — 50 |
| 28420. | — 50 |
| 28456. | — 50 |
| 28497. | — 50 |
| 28500. | — 50 |
| 28518. | — 50 |
| 28524. | — 50 |
| 28529. | — 50 |
| 28563. | — 50 |
| 28579. | — 50 |
| 28587. | — 50 |
| 28619. | — 50 |
| 28630. | — 50 |
| 28631. | — 50 |
| 28641. | — 50 |
| 28648. | — 50 |
| 28653. | — 50 |
| 28661. | — 50 |
| 28672. | — 50 |
| 28693. | — 50 |
| 28715. | — 50 |
| 28734. | — 50 |
| 28744. | — 50 |
| 28802. | — 50 |
| 28828. | — 50 |
| 28829. | — 50 |
| 28854. | — 50 |
| 28859. | — 50 |
| 28875. | — 50 |
| 28884. | — 50 |
| 28924. | — 50 |
| 28928. | — 50 |
| 28943. | — 50 |
| 28944. | — 50 |
| 28945. | — 50 |
| 28961. | — 50 |
| 28962. | — 50 |
| 28979. | — 50 |
| 28997. | — 50 |
| **VEINTINUEVE MIL** | |
| 29001. | c.— 50 |
| 29002. | c.— 50 |
| 29003. | — 50 |
| 29003. | c.— 50 |
| 29004. | c.— 50 |
| 29005. | c.— 50 |
| 29006. | c.— 50 |
| 29007. | c.— 50 |
| 29008. | c.— 50 |
| 29009. | c.— 50 |
| 29010. | c.— 50 |
| 29011. | c.— 50 |
| 29012. | c.— 50 |
| 29013. | c.— 50 |
| 29014. | c.— 50 |
| 29015. | c.— 50 |
| 29016. | c.— 50 |
| 29017. | c.— 50 |
| 29018. | c.— 50 |
| 29019. | c.— 50 |
| 29020. | c.— 50 |
| 29021. | c.— 50 |
| 29022. | c.— 50 |
| 29023. | c.— 50 |
| 29024. | c.— 50 |
| 29025. | c.— 50 |
| 29026. | — 50 |
| 29026. | c.— 50 |
| 29027. | c.— 50 |
| 29028. | c.— 50 |
| 29029. | c.— 50 |
| 29030. | c.— 50 |
| 29031. | c.— 50 |
| 29032. | c.— 50 |
| 29033. | c.— 50 |
| 29034. | c.— 50 |
| 29035. | c.— 50 |
| 29036. | c.— 50 |
| 29037. | c.— 50 |
| 29038. | c.— 50 |
| 29039. | c.— 50 |

| NUMEROS | PESOS |
|---|---|
| 29040. | c.— 50 |
| 29041. | c.— 50 |
| 29042. | c.— 50 |
| 29043. | c.— 50 |
| 29044. | c.— 50 |
| 29045. | c.— 50 |
| 29046. | — 50 |
| 29046. | c.— 50 |
| 29047. | — 50 |
| 29047. | c.— 50 |
| 29048. | c.— 50 |
| 29049. | c.— 50 |
| 29050. | c.— 50 |
| 29051. | c.— 50 |
| 29052. | c.— 50 |
| 29053. | c.— 50 |
| 29054. | c.— 50 |
| 29055. | c.— 50 |
| 29056. | c.— 50 |
| 29057. | c.— 50 |
| 29058. | c.— 50 |
| 29059. | c.— 50 |
| 29060. | c.— 50 |
| 29061. | c.— 50 |
| 29062. | c.— 50 |
| 29063. | c.— 50 |
| 29064. | c.— 50 |
| 29065. | c.— 50 |
| 29066. | c.— 50 |
| 29067. | c.— 50 |
| 29068. | c.— 50 |
| 29069. | c.— 50 |
| **29069.** | **a. 500** |
| **29070.** | **75,000** |
| **29071.** | **p. 500** |
| 29071. | c.— 50 |
| 29072. | c.— 50 |
| 29073. | c.— 50 |
| 29074. | c.— 50 |
| 29075. | c.— 50 |
| 29076. | c.— 50 |
| 29077. | c.— 50 |
| 29078. | c.— 50 |
| 29079. | c.— 50 |
| 29080. | c.— 50 |
| 29081. | c.— 50 |
| 29082. | c.— 50 |
| 29083. | c.— 50 |
| 29084. | c.— 50 |
| 29085. | c.— 50 |
| 29086. | c.— 50 |
| 29087. | c.— 50 |
| 29088. | c.— 50 |
| 29089. | c.— 50 |
| 29090. | c.— 50 |
| 29091. | c.— 50 |
| 29092. | c.— 50 |
| 29093. | c.— 50 |
| 29094. | c.— 50 |
| 29095. | c.— 50 |
| 29096. | c.— 50 |
| 29097. | c.— 50 |
| 29098. | c.— 50 |
| 29099. | c.— 50 |
| 29100. | c.— 50 |
| 29130. | — 50 |
| 29173. | — 50 |
| 29193. | — 50 |
| 29200. | — 50 |
| 29210. | — 50 |
| 29220. | — 50 |
| 29230. | — 50 |
| 29263. | — 50 |
| 29265. | — 50 |
| 29270. | — 50 |
| 29293. | — 50 |
| 29299. | — 50 |
| 29333. | — 50 |
| 29407. | — 50 |
| 29410. | — 50 |
| 29428. | — 50 |
| 29435. | — 50 |
| 29446. | — 50 |
| 29456. | — 50 |
| 29463. | — 50 |
| 29497. | — 50 |
| 29511. | —100 |
| 29521. | — 50 |
| 29528. | — 50 |
| 29537. | — 50 |
| 29545. | — 50 |
| 29558. | — 50 |
| 29578. | — 50 |

| NUMEROS | PESOS |
|---|---|
| 29597. | — 50 |
| 29657. | — 50 |
| 29659. | — 50 |
| 29674. | — 50 |
| 29675. | — 50 |
| 29682. | — 50 |
| 29689. | — 50 |
| 29731. | — 50 |
| 29741. | — 50 |
| 29764. | — 50 |
| 29771. | — 50 |
| 29775. | — 50 |
| 29803. | — 50 |
| 29834. | — 50 |
| 29836. | — 50 |
| 29838. | — 50 |
| 29877. | — 50 |
| 29903. | — 50 |
| 29927. | — 50 |
| 29932. | — 50 |
| 29946. | —100 |
| 29963. | — 50 |
| 29966. | — 50 |
| 29972. | — 50 |
| 29986. | — 50 |
| **TREINTA MIL** | |
| 30001. | — 50 |
| 30009. | — 50 |
| 30014. | — 50 |
| 30019. | — 50 |
| 30061. | — 50 |
| 30081. | — 50 |
| 30096. | — 50 |
| 30115. | — 50 |
| 30119. | — 50 |
| 30150. | — 50 |
| 30182. | — 50 |
| 30212. | — 50 |
| 30217. | — 50 |
| 30218. | — 50 |
| 30236. | — 50 |
| 30245. | — 50 |
| 30248. | — 50 |
| 30253. | — 50 |
| 30260. | — 50 |
| 30264. | — 50 |
| 30282. | — 50 |
| 30285. | — 50 |
| 30313. | — 50 |
| 30316. | — 50 |
| 30321. | — 50 |
| 30323. | — 50 |
| 30386. | — 50 |
| 30389. | — 50 |
| 30404. | — 50 |
| 30417. | —100 |
| 30444. | — 50 |
| 30460. | — 50 |
| 30465. | — 50 |
| 30483. | — 50 |
| 30533. | — 50 |
| 30572. | — 50 |
| 30587. | — 50 |
| 30621. | — 50 |
| 30625. | — 50 |
| 30647. | — 50 |
| 30689. | — 50 |
| 30704. | — 50 |
| 30716. | — 50 |
| 30722. | — 50 |
| 30732. | — 50 |
| 30742. | — 50 |
| 30748. | — 50 |
| 30760. | — 50 |
| 30762. | — 50 |
| 30791. | — 50 |
| 30805. | — 50 |
| 30816. | — 50 |
| 30822. | — 50 |
| 30824. | — 50 |
| 30830. | — 50 |
| 30845. | — 50 |
| 30849. | — 50 |
| 30863. | — 50 |
| 30878. | — 50 |
| 30892. | — 50 |
| 30900. | — 50 |
| 30922. | — 50 |
| 30949. | — 50 |
| 30950. | — 50 |
| 30965. | — 50 |
| 30969. | — 50 |
| 30983. | — 50 |

| NUMEROS | PESOS |
|---|---|
| **TREINTA Y UN MIL** | |
| 31015. | — 50 |
| 31021. | — 50 |
| 31022. | — 50 |
| 31046. | — 50 |
| 31056. | — 50 |
| 31081. | — 50 |
| 31082. | — 50 |
| 31110. | — 50 |
| 31129. | — 50 |
| 31156. | — 50 |
| 31166. | — 50 |
| 31175. | — 50 |
| 31176. | — 50 |
| 31182. | —100 |
| 31187. | — 50 |
| 31205. | — 50 |
| 31207. | — 50 |
| 31253. | — 50 |
| 31263. | — 50 |
| 31307. | — 50 |
| 31319. | — 50 |
| 31322. | — 50 |
| 31326. | — 50 |
| 31335. | — 50 |
| 31353. | — 50 |
| 31398. | — 50 |
| 31404. | — 50 |
| 31443. | — 50 |
| 31449. | — 50 |
| 31496. | — 50 |
| 31528. | — 50 |
| 31552. | — 50 |
| 31576. | — 50 |
| 31601. | — 50 |
| 31603. | — 50 |
| 31619. | — 50 |
| 31621. | — 50 |
| 31643. | — 50 |
| 31648. | — 50 |
| 31656. | — 50 |
| 31666. | — 50 |
| 31673. | — 50 |
| 31686. | — 50 |
| 31689. | — 50 |
| 31713. | — 50 |
| 31719. | — 50 |
| 31724. | — 50 |
| 31729. | — 50 |
| 31732. | — 50 |
| 31746. | — 50 |
| 31757. | — 50 |
| 31763. | — 50 |
| 31776. | — 50 |
| 31784. | — 50 |
| 31823. | — 50 |
| 31826. | — 50 |
| 31835. | — 50 |
| 31852. | — 50 |
| 31857. | — 50 |
| 31862. | — 50 |
| 31870. | — 50 |
| **31872.** | **—500** |
| 31882. | — 50 |
| 31896. | — 50 |
| 31901. | — 50 |
| 31921. | — 50 |
| 31937. | — 50 |
| 31939. | — 50 |
| 31977. | — 50 |
| **TREINTA Y DOS MIL** | |
| 32029. | — 50 |
| 32043. | — 50 |
| 32046. | — 50 |
| 32048. | — 50 |
| 32062. | — 50 |
| 32121. | — 50 |
| 32123. | — 50 |
| 32136. | — 50 |
| 32138. | — 50 |
| 32140. | — 50 |
| 32141. | — 50 |
| 32170. | — 50 |
| 32177. | — 50 |
| 32180. | — 50 |
| 32181. | — 50 |
| 32193. | — 50 |
| 32195. | — 50 |
| 32247. | — 50 |
| 32252. | — 50 |
| 32268. | — 50 |
| 32271. | — 50 |
| 32274. | — 50 |

| NUMEROS | PESOS |
|---|---|
| 32298. | — 50 |
| 32301. | — 50 |
| 32304. | — 50 |
| 32334. | — 50 |
| 32363. | — 50 |
| 32376. | — 50 |
| 32389. | — 50 |
| 32400. | — 50 |
| 32401. | — 50 |
| 32416. | — 50 |
| 32421. | — 50 |
| 32426. | — 50 |
| 32458. | — 50 |
| 32463. | — 50 |
| 32469. | — 50 |
| 32470. | — 50 |
| 32497. | — 50 |
| 32509. | — 50 |
| 32515. | — 50 |
| 32529. | — 50 |
| 32542. | — 50 |
| 32558. | — 50 |
| 32561. | —100 |
| 32569. | — 50 |
| 32603. | — 50 |
| 32633. | — 50 |
| 32636. | — 50 |
| 32639. | — 50 |
| 32666. | — 50 |
| 32692. | — 50 |
| 32702. | — 50 |
| 32708. | — 50 |
| 32711. | — 50 |
| 32712. | — 50 |
| 32750. | — 50 |
| 32761. | — 50 |
| 32766. | — 50 |
| 32793. | — 50 |
| 32795. | — 50 |
| 32816. | — 50 |
| 32826. | — 50 |
| 32827. | — 50 |
| 32838. | — 50 |
| 32841. | — 50 |
| 32855. | — 50 |
| 32859. | — 50 |
| 32870. | — 50 |
| 32910. | — 50 |
| 32948. | — 50 |
| 32953. | — 50 |
| 32959. | — 50 |
| 32960. | — 50 |
| 32997. | — 50 |
| **TREINTA Y TRES MIL** | |
| 33018. | — 50 |
| 33025. | — 50 |
| 33031. | — 50 |
| 33032. | — 50 |
| 33034. | — 50 |
| 33041. | — 50 |
| 33055. | — 50 |
| 33063. | — 50 |
| 33064. | — 50 |
| 33071. | — 50 |
| 33114. | — 50 |
| 33147. | — 50 |
| 33228. | — 50 |
| 33234. | — 50 |
| 33251. | — 50 |
| 33274. | — 50 |
| 33284. | — 50 |
| 33298. | — 50 |
| 33347. | — 50 |
| 33356. | — 50 |
| 33393. | — 50 |
| 33402. | — 50 |
| 33421. | — 50 |
| 33425. | — 50 |
| 33438. | — 50 |
| 33443. | — 50 |
| 33463. | — 50 |
| 33480. | — 50 |
| 33492. | — 50 |
| 33504. | — 50 |
| 33539. | — 50 |
| 33542. | — 50 |
| 33561. | — 50 |
| 33565. | — 50 |
| 33566. | — 50 |
| 33570. | — 50 |
| 33584. | — 50 |
| 33596. | — 50 |
| 33624. | — 50 |
| 33627. | — 50 |
| 33648. | — 50 |

| NUMEROS | PESOS |
|---|---|
| 33656. | — 50 |
| 33659. | — 50 |
| 33670. | — 50 |
| 33682. | — 50 |
| 33750. | — 50 |
| 33757. | — 50 |
| 33759. | — 50 |
| 33797. | — 50 |
| 33804. | — 50 |
| 33815. | — 50 |
| 33818. | — 50 |
| 33819. | — 50 |
| 33842. | — 50 |
| 33848. | — 50 |
| 33853. | — 50 |
| 33856. | — 50 |
| 33878. | — 50 |
| 33910. | — 50 |
| 33955. | — 50 |
| 33998. | — 50 |
| **TREINTA Y CUATRO MIL** | |
| 34019. | — 50 |
| 34027. | — 50 |
| 34033. | — 50 |
| 34037. | — 50 |
| 34047. | — 50 |
| 34058. | — 50 |
| 34069. | — 50 |
| 34079. | — 50 |
| 34096. | — 50 |
| 34101. | — 50 |
| 34103. | — 50 |
| 34122. | — 50 |
| 34154. | — 50 |
| 34176. | — 50 |
| 34192. | — 50 |
| 34203. | — 50 |
| 34209. | — 50 |
| 34222. | — 50 |
| 34229. | — 50 |
| 34256. | — 50 |
| 34266. | — 50 |
| 34279. | — 50 |
| 34287. | — 50 |
| 34288. | — 50 |
| 34320. | — 50 |
| 34322. | — 50 |
| 34345. | — 50 |
| 34358. | — 50 |
| 34393. | — 50 |
| 34410. | — 50 |
| 34411. | — 50 |
| 34413. | — 50 |
| 34414. | — 50 |
| 34415. | — 50 |
| 34424. | — 50 |
| 34430. | — 50 |
| 34434. | — 50 |
| 34461. | — 50 |
| 34478. | — 50 |
| 34484. | — 50 |
| 34522. | — 50 |
| 34524. | — 50 |
| 34526. | — 50 |
| 34540. | — 50 |
| 34548. | — 50 |
| 34565. | — 50 |
| 34573. | — 50 |
| 34576. | — 50 |
| 34600. | — 50 |
| 34616. | — 50 |
| 34626. | — 50 |
| 34636. | — 50 |
| 34643. | — 50 |
| 34648. | — 50 |
| 34653. | — 50 |
| 34666. | — 50 |
| 34681. | — 50 |
| 34726. | — 50 |
| 34756. | — 50 |
| 34804. | — 50 |
| 34817. | — 50 |
| 34820. | — 50 |
| 34839. | — 50 |
| 34850. | — 50 |
| 34854. | — 50 |
| 34862. | — 50 |
| 34877. | — 50 |
| 34897. | — 50 |
| 34898. | — 50 |
| 34922. | — 50 |
| 34960. | — 50 |
| 34963. | — 50 |
| 34978. | — 50 |
| 34982. | — 50 |

El premio de $75,000 ha correspondido al número 29070.
Las 2 aproximaciones anterior y posterior al Primer premio han correspondido a los números 29069 y 29071.
Las 99 aproximaciones a la centena del Primer premio han correspondido a los números del 29001 al 29069 y del 29071 al 29100.
El premio de $20,000 ha correspondido al número 21772.
Las 2 aproximaciones anterior y posterior al Segundo premio han correspondido a los números 21771 y 21773.
Las 99 aproximaciones a la centena del Segundo premio han correspondido a los números del 21701 al 21771 y del 21773 al 21800.
El premio de $10,000 ha correspondido al número 26458.
Las 2 aproximaciones anterior y posterior al Tercer premio han correspondido a los números 26457 y 26459.
Las 99 aproximaciones a la centena del Tercer premio han correspondido a los números del 26401 al 26457 y del 26459 al 26500.
El Siguiente Sorteo No. 950, Extraordinario, se celebrará el día 6 de Marzo de 1935 y constará de 35.000 billetes a $25 el entero dividido en centésimos a 25 centavos cada fracción.
Lo que se publica para general conoc

# SOCIEDADES ESPAÑOLAS

## Las Comisiones permanentes del C. Gallego se componen de muy entusiastas asociados

En el salón de sesiones de la Comisión Ejecutiva del Centro Gallego se reunieron bajo la presidencia del titular de la Asamblea de Apoderados señor Fernando Prego y actuando el oficial de la Secretaría señor Manuel Castro, los señores designados en la sesión constituyente de la Asamblea, para integrar las Comisiones permanentes que instituyen los Estatutos sociales, con objeto de nombrar los cargos de la Mesa de las mismas, las cuales quedaron constituídas en la siguiente forma:

Comisión Económica: Presidente: Norberto Soliño, vice: Avelino Lamazares; secretario: José Barreiro Nartí; vice: Manuel F. Domínguez; vocales: Francisco Malvarez; Francisco Arcán Varela; Manuel Paliño; José F. García y Andrés Durán.

Comisión Electoral: Presidente: Vicente Barro; vice: Jesús Purriños; secretario: Francisco Rodríguez Somoza; vice: José González Quintas; vocales: Manuel Molnelo; Daniel Blanco; Arturo González Maceira; José Ribeiro Márquez y José Otero.

Comisión de Examen de Acuerdos: Presidente: Gerardo Caamaño; vice: Manuel Castro López; secretario: Jesús Penedo; vice: Domingo Cabo Bello; vocales: Bernardino Cabada; Alfonso Barreiro, Jacinto Blanco; Manuel Ramos Antelo y Ramón Bouza.

Terminado el acto, el Presidente de la Asamblea, señor Fernando Prego, dirigió breves frases de congratulación a los señores designados para los cargos representativos de dichas Comisiones, cuyos nombramientos estimó acertadísimos, esperando que su actuación habrá de estar a la altura de la importante misión que les está confiada.

**MOVIMIENTO DE ENFERMOS EN LA BENEFICA**

En el día de ayer se registró en la casa de salud «La Benéfica», del Centro Gallego, el siguiente movimiento de enfermos:

ENTRADAS: José Pico Corral; Aureliano Rosa Arias; Antonio Arias Balado (de Güira de Melena); Domingo Alvarez Yáñez; Castor Fernández Conde (de Aguacate) y Francisco Permuy Sanmartín (de Batabanó).

SALIDAS:— José Loureiro Torres; Juan González Mariño; Jesús Bertolo García (de Guanajay); Manuel Fernández García; Amadeo Bergueiro Porto e Isidro Alemporte Martínez.

## ACTOS PARA HOY

CASINO ESPAÑOL: Brillante recital de piano a las nueve de la noche en su palacio de Prado y Animas, a cargo de la señorita Angélica Fernández y González, a quien acompañará el profesor Jascha Fischermann. El programa es variado y exquisito.

EL VALLE DE ORO Y LA UNION MAÑONESAÑ Junta Directiva a las ocho y media de la noche en el Centro Gallego.

CENTRO ASTURIANO: Junta de la Comisión Pro-Sanatorio a las ocho y media de la noche en el palacio social.

## «FESTIVAL DE LAS FLORES» MUY PRONTO EN LA POLAR

Con este sugestivo nombre llevarán a cabo los de la sociedad de Padrón, un festival el día 14 de abril, en todos los jardines de «La Polar».

A ese fin, la comisión organizadora se ha reunido en su local para tratar todos lo que a este asunto se refiere. Presidió el señor José Ramos Bello, con la asistencia de toda la Comisión, compuesta de los señores siguientes:

Teodoro Sánchez; Manuel Cajaraville; José Rego; José Mendreras; Antonio Alvariño; Manuel Nogareda; Camilo Cerdeira; Manuel Terrin; Manuel Taboada y José Grandio. Se dió cuenta de los conjuntos contratados para el mencionado festival: Hermanos Martínez; Belisario López; Antonio María Romeu; Sonora Matancera; Niño González, con su cantante Paulina Alvarez, y Cubano 1927, de Luis Neda.

Con lo antes dicho llegamos a la conclusión de que los padroneses obtendrán un nuevo éxito rotundo.

## EXCELENTE LABOR DEL DR. J. HERNANDEZ ALBORNA EN EL SANATORIO COVADONGA

Es frecuente que debido al plano en que actúan determinados facultativos, no sea conocida por el público la magnitud de su labor. Como un ejemplo citaremos al doctor Julio Hernández Alborná, quien atiende el pabellón «José María Villaverde» del sanatorio «Covadonga» del Centro Asturiano. Acabamos de recibir una carta del asociado y empleado de dicha institución, señor Ricardo Pardo, el cual tuvo ingresados dos hijitos Mercedes y Ricardo Alonso, en dicho pabellón, atacados de tifus avanzadísimo. Y gracias a los desvelos de este magnífico galeno tiene hoy la satisfacción de contemplarlos en su propio hogar, libres de tan terrible dolencia. Por tal motivo, su gratitud hacia el citado doctor es inmensa.

Honor, pues a quien hace de su profesión un sacerdocio.

## LUIS GUARDADO, ENFERMO

En reciente fecha ingresó enfermo en la quinta «Covadonga» el señor Luis Guardado, figura dinámica y entusiasta de la colonia astur. Su dolencia es bastante molesta, pero no ofrece peligro alguno. De más está decir que el amigo Guardado, que está recluído en el pabellón García Marqués, está siendo visitado por numerosas y connotadas figuras de la colonia española, que le aprecian sinceramente.

Por su rápida mejoría hacemos los más sinceros votos.

## PROMETE RESULTAR AMENA LA MATINEE DEL DIA 24 EN «CURROS ENRIQUEZ»

Los entusiastas jóvenes componentes del Club Apolo, en su afán de brindar al público toda clase de alicientes, han contratado los servicios del popular cantante Alberto Aroche para que con la orquesta de Belisario López cante los danzonetes en la grandiosa matinée bailable que tienen señalada para el lunes, día 25, de fiesta nacional, en los espaciosos salones de la sociedad «Curros Enríquez».

En esta fiesta del lunes conjuntamente con la orquesta de Belisario López, cooperará en la ejecución de los bailables la «Sonora Matancera».

## COLOSAL RESULTARA LA NUEVA FIESTA BAILABLE DEL C. DE DEPENDIENTES

No cesa de recibir llamadas la pizarra telefónica de este Centro con motivo del baile que ha de celebrarse el próximo domingo, y con el que como dijimos ayer, se anotará la Asociación de Dependientes del Comercio su tercer triunfo en la presente temporada carnavalesca. Suman cientos las señoritas y jóvenes que se interesan por la fiesta bailable del día 24. Y a juzgar por el espectáculo que ofreció el pasado domingo el palacio de Prado y Trocadero, el próximo baile alcanzará extraordinarias proporciones. El precio de entrada es módico: ochenta centavos.

Los ocho conjuntos musicales notabilísimos dispone esta vez la Sección de Recreo y Adornos de Dependientes para celebrar sus bailes. Son los mejores de la Habana, a saber: Romeu; Belisario López; Antonio Ma. Cruz; Sonora Matancera; Ismael Díaz; Happy Happy; Los Siboneyes y Cubano 1927.

**SERVICIO DE QUIROPEDISTA**

El servicio de Quiropedista para los asociados de la Asociación de Dependientes se prestará desde ahora desde las tres de la tarde en el pabellón «Pons» del Sanatorio «La Purísima Concepción». Los asociados que de él utilizarlo saben pues que desde ahora funciona a la hora dicha (una a tres) y que está instalado eficientemente en el aludido pabellón «Francisco Pons».

Es muy utilizado este servicio en la Quinta de Dependientes».

## La Dra. Dardet hablará en el C. Socialista

Solamente faltan dos días para la gran conferencia del Círculo Español Socialista. El interés que ha despertado este acto es extraordinario, especialmente en el mundo feminista, que espera hallar en la dialéctica sonora y profunda de la doctora Berta Dardet, la comprobación de sus facultades para unirse a la lucha cívica de la liberación iniciada por varias mujeres ilustres que por sus grandes actividades han ganado un puesto preferente entre las figuras más sobresalientes de los pueblos.

Como hemos dicho anteriormente, con esta conferencia del sábado 23 dedicada a la grandeza de la mujer, se inaugurará un ciclo en el Círculo Español Socialista, que hará revivir los buenos tiempos de la Hispano-Cubana de Cultura La tribuna del Círculo Socialista brindará a todos los amantes del saber una verdadera jornada cultural, en la que se tratarán cuantos temas forman la historia humana; contando de antemano para esta gran tarea, con la cooperación de la intelectualidad cubana y prestigiosas figuras extranjeras.

La entrada para esta conferencia del día 23, será absolutamente libre. El acto se celebrará a las nueve de la noche en Prado número 70, altos.

## INTERESANTES ACUERDOS HA TOMADO UNA SECCION DE LA CASA MONTAÑESA

Se ha reunido la entusiasta Sección de Cultura y Bellas Artes de los montañeses, bajo la presidencia del siempre animoso Manuel Rouco, y con la asistencia de la totalidad de los miembros que componen este organismo.

Se tomaron acuerdos de suma importancia, a saber:

—Que los ensayos de la Estudiantina, den comienzo a las nueve en punto de la noche.

—El señor Mascaró, director de la Academia de Música de este Centro, dió cuenta del número crecido de alumnas y alumnos que se han matriculado para asistir a clases, acordándose que las horas de éstas sean de 5 y media a 8 p. m.

—Se nombró una comisión de jóvenes y señoritas para visitar al señor Aurelio Ortiz, Presidente de la Sección de Propaganda, que se encuentra recluído en la casa de salud «La Purísima Concepción».

—Se acuerda que todos los asociados pueden enviar a las clases de música un familiar, ya sea esposa, hermana o hija, con sólo la presentación de su recibo de asociado. Fijándose también que la señora o señorita que no tenga algún familiar asociado pueda asistir a dichas clases, previo el pago del importe de la matrícula acordado.

—En cuanto a los varones, pueden hacerlo inscribiéndose como asociados del Centro Montañés.

—Se acuerda dar un voto de confianza al señor Enrique Mascaró, director también de la Estudiantina social, para que haga todos los cambios que estime necesarios entre los componentes de dicha Estudiantina, a los efectos de la mejor ejecución en los programas que se elijan.

—Se acuerda enviar atenta carta al señor Carlos Rodríguez, Director que fué de la Estudiantina, durante la ausencia en España del Director en propiedad señor Mascaró, dándole las gracias por el entusiasmo y desinterés demostrados durante su internatura, trabajo que aprecia en cuanto vale esta Sección.

## Los barcaleses han nombrado nueva Directiva

El próximo viernes 22, a las nueve de la noche en su domicilio social del Centro Gallego, tomará posesión la nueva Directiva de la sociedad cultural y benéfica «Unión Barcalesa», compuesta por los asociados siguientes:

Presidente por dos años: Jesús Suárez País; vicepresidente primero: José Villar Tomé; segundo vicepresidente: Manuel Blanco Grillé; tesorero: Manuel Alvarez; vicetesorero: Manuel San Martín; vicesecretario: José Vázquez Rey.

Vocales por dos años: José Barbeira Rey; José Ma. Pérez Ribeiro; Armando Malvárez; Francisco Mancilla; Manuel Caamaño; José Ma. Pensado Mariño; Silvino Riveiro y Celestino González.

Vocales por un año: Manuel Freire Mancebo; José Manteiga Romaris; José García Sande y Rogelio Mallón.

Vocales suplentes: Severiano Riveiro, Herminio Negreira, Benigno Viñas, Patricio Liñares; Domingo Tuñas y José Castro Guardado.

Se espera que los elementos que asumirán la dirección de la colectividad han de rendir una labor fecunda en pro de los asociados necesitados, dándole impulso a la Sección de Beneficencia.

La Junta Directiva que cesará ese día ha realizado una labor digna de encomio, entregando la sociedad con un superávit considerable y consolidada la parte económica contra cualquier eventualidad que se presentara.

## REELECTA LA DIRECTIVA DE «NUESTRA SRA. DEL PILAR»

En las elecciones celebradas por esta benéfica institución fué reelecta su Directiva, que está constituída en la siguiente forma: Presidente, doctor Rafael Peñalver; Director Facultativo, doctor Valentín García; Tesorero, doctor Marcelino Segurola; Administrador, Eduardo Díaz Betancourt, y Secretario doctor Domingo Romeu.

Muchos éxitos deseamos a esta Directiva cuyo programa esencial es dar al asociado el mejor servicio, tanto en su clínica propia, sita en Belascoaín y Nueva del Pilar como en el propio domicilio del enfermo.


A MIAMI
Nassau ::: NewYork
en el rápido y hermoso trasatlántico de 40,000 toneladas
COLUMBIA
que saldrá el
VIERNES 22
A las 5 de la tarde
PANAMA PACIFIC LINE
OBISPO 75 — TELEFONO A-7322


# CRONICA CATOLICA

## ACTOS CATOLICOS PARA MAÑANA

**EN LA PARROQUIA DE SAN NICOLAS DE BARI**

Los viernes del Santo Cristo de Limpias con arreglo al siguiente programa: A las siete y cuarto de la mañana solemne ejercicio, misa cantada y plática por Monseñor Juan J. Sabato Rendón.

Se suplica la asistencia a los Congregantes y se invita a los fieles.

**EN LA IGLESIA DE REINA**

A las ocho de la mañana. Novena de viernes al Corazón de Jesús, comunión para los Celadores y Socios del Apostolado de la Oración, que deben ofrecer este desagravio al Corazón de Jesús, misa cantada y bendición. A las nueve de la mañana, la junta mensual de Celadores. Se advierte a los celadores y socios del Apostolado que la Hora Santa, correspondiente a los días 28 de febrero, por ser Primer viernes de marzo el día primero de este mes.

En el mes de marzo dará comienzo el apostolado a los grandiosos Quince Jueves, que anualmente celebra en preparación a la fiesta del Corazón de Jesús.

**EN LA IGLESIA DE JESUS MARIA Y JOSE**

A las nueve de la mañana misa cantada a Jesús Nazareno exposición, piadoso ejercicio, bendición y reserva.

**EN LA IGLESIA DE SAN FRANCISCO**

A las ocho de la mañana misa cantada a Jesús Nazareno, piadoso ejercicio y veneración del Lignum Crucis. A las siete y cuarto de la noche el piadoso ejercicio del Vía Crucis.

**EN LA CAPILLA DE CRISTO POBRE**

A las cuatro de la tarde, solemnes viernes a Cristo Pobre, para terminar el viernes de Dolores.

Se invita a sus devotos

**EN EL SANTUARIO DE ARROYO ARENAS**

Solemne novenario de viernes a Jesús Nazareno con arreglo al siguiente programa A las 8 de la mañana su Comunión. A las nueve y cuarto de la mañana, el piadoso ejercicio de la novena. A continuación misa cantada,A las cinco de la tarde, ejercicio de la Novena y solemne Vía Crucis.

**EL JUBILEO CIRCULAR**

En la iglesia del Santo Angel, el Jubileo Circular. La misa del Sacramento a las ocho y media de la mañana Después de la misa la exposición, A las cinco de la tarde la reserva.

**IGLESIA PARROQUIAL DEL ESPIRITU SANTO**

El viernes 22 del actual a las nueve de la mañana, se ofrecerá una misa por el eterno descanso de la señora Dolores Jiménez, fallecida en esta ciudad el pasado viernes confortada con los Santos Sacramentos y la bendición papal.

Invita al acto su piadosa hija la señora Sduviges Jiménez, alma noble y santa con la nobleza y santidad de los hijos de Dios.

**HIJAS DE MARIA Y TERESA DE JESUS**

La Archicofradía de las Hijas de María y Santa Teresa de Jesús, celebrarán el domingo 24 del actual, una bellísima función con el plausible motivo de la toma de posesión de la nueva Directiva.

Se ajustará al siguiente programa.

A las siete y media de la mañana Misa de Comunión general. A las 10 de la mañana, toma de posesión, amenizándose el acto con un variado programa literario-musical

El Director R. P. Fray Rafael del Niño Jesús ruega a las Asociadas la puntualidad de en la asistencia.

**EN LA CAPILLA DE LOS PASIONISTAS**

Con el plausible motivo de Conmemorarse el martes veinte y seis del actual, la Pasión de Nuestro Señor Jesucristo, la Archicofradía de la Pasión establecida en la capilla de los Pasionistas, celebrarán en ese día su fiesta anual.

Tan pronto recibamos el programa lo daremos a conocer

**UN RUEGO**

Acercándose el tiempo cuaresmal, hemos derogar a los señores Curas Párrocos y encargados de iglesias, se dignen remitirnos a Anton Recio 954 o al DIARIO DE LA MARINA, la nota de los cultos cuaresmales a fin de hacerlos llegar a los fieles por medio de esta sección.

**ARCHICOFRADIA DEL SANTISIMO SACRAMENTO DE LA IGLESIA DE LA CARIDAD.**

El día 21 se dirán en el altar mayor las tres misas con responso por el alma de la Santa Concepción Guerrero y Dueñas.

A las siete y media, ocho y ocho y media de la mañana.

El día 22 viernes a las siete y media, ocho y ocho y media de la mañana se dirán las tres misas con responso por el alma de la señorita Luz Dehesa Fernández.

Hermanas de esta Corporación.

## Fecha para el cumplimiento del precepto

El domingo diez y siete de febrero (domingo de septuagésima), comenzó el tiempo hábil para cumplir el precepto Pascual

Desde el día 17 de febrero, hasta el día 29 de junio, festividad de San Pedro se puede cumplir con el precepto de la confesión y comunión anual El que no confesase y comulgare dentro de ese tiempo quebranta un precepto grave de la iglesia y peca mentalmente.

El precepto de la Comunión Pascual aunque precepto de la iglesia, tiene su fundamento en un mandato divino, del mismo Jesucristo N. S. que dijo: «Si no conmieréis la carne del Hijo del Hombre y bebieres su sangre, no tendréis vida en vosotros. El que come mi carne y bebe mi sangre, tiene vida eterna, y Yo lo resucitaré en el último día.»

En estas palabras está clara la voluntad del Señor de que comulguemos para salvarnos. El que no comulga, no se salva. La iglesia ha fijado y determinado esa obligación y nos manda bajo pecado mortal, que comulguemos una vez al año.

Esa obligación de comulgar, urge dentro de los límites que se han señalado arriba, del diez y siete de febrero al 29 de junio. No se puede dejar pasar ese tiempo sin comulgar antes que termine el año

La necesidad y obligación de comulgar urge además en artículo de muerte.

Téngalo presente todos los fieles y llamen a tiempo al sacerdote para que administre el Viático, a los moribundos, cuando estos están todavía conscientes y en disposición de recibirlo.

Es un deber de caridad, grave, facilitar a los familiares en artículo de muerte, el cumplimiento de ese deber grave de comulgar, que es al mismo tiempo el consuelo y el medio de vida espiritual más importante y necesario para el que va a presentarse al juicio de Dios.

La otra parte del Precepto Pascual es la confesión. Ese precepto se funda también en un deber y en una necesidad espiritual.

Jesucristo sometió a la autoridad de la iglesia, el sacramento de la Confesión, todos los pecados cometidos después del Bautismo.

El que esté en pecado mortal tiene necesidad de salir cuanto antes de ese estado de muerte espiritual, y la iglesia quiere y manda que no se deje pasar un año sin saldar las cuentas con Dios y purificar el alma de todo pecado, por medio de la sangre del Señor, que se nos aplica en la confesión. Aparte que si hay obligación de comulga, es imprescindible confesarse, si se ha pecado mortalmente. —Dr. Belarmino García, Cura Párroco de Marianao.

## EL PRESIDENTE DEL FORTUNA OFRECE UN BAILE A SUS ASOCIADOS

El sábado 23 se celebrará en esta sociedad un baile que ofrece a los asociados el señor Nik Pons con motivo de su exaltación a la residencia de ese Club. Muy concurridos quedarán seguramente sus salones de Malecón 44, y quedará demostrado allí el afecto que le tienen sus compañeros de Club.

Tocará el JaJzz Band Happy Happy y los invitados tendrán que presentar sus invitación, sin cuyo requisito no se le permitirá la entrada a nadie.

## FELIZ ALUMBRAMIENTO

En días pasados y en la admirable clínica de «Asociación de Damas de la Covadonga» tuvo la dicha de besar el primer fruto de sus amores la distinguida señora Fidelina Alvarez Sieres de Meizoso, hija amantísima de nuestro compañero de redacción Celestino Alvarez. Se trata de un «rapacín» precioso; un cubano-astur rollizo que promete emular unas veces a Pelayo y otras a Campoamor, alternando, desde luego, con el ideario luminoso y constructivo del Apóstol Martí.

Felicidades infinitas deseamos al recién nacido así como a sus padres, señora Fidelina Alvarez y Antonio Meizoso.

## Santas Misiones en G. de Melena y Taco-Taco

A cargo de los Reverendos Padres Dominicos Gray Angel Marina y Fray Basilio Jiménez, de la residencia de San Juan de Letrán estuvo la misión de Güira de Melena, que duró desde el 3 al 10 de Febrero dando al mismo tiempo catecismo en El Gabriel. Es Güira un pueblo demasiado grande para que en una semana se pudiese obtener el fruto apetecido. Misiones en esa clase de parroquias requieren trabajo más reposado y táctica misional experimentada. Con todo, fué buena la misión de Güira de Melena ya que más de doscientos setenta niños escucharon el catecismo durante una semana y ello es ya una obra grande; las comuniones de adultos ascendieron a ochenta y se reorganizó y animó la asociación de «Hijas de María». En Gabriel se dió catecismo en en un cine durante toda la misión, siendo una lástima que algunas personas mayores y los niños no hubiesen tenido su misa diaria y su comunión general aunque fuese en un cine. Clientos de iglesias hay en Filadelfia y con todo para comodidad de los fieles y recepción de los sacramentos, suprema ley, se dicen misas y se da la comunión en media docena de cines.

Felicitamos a los Reverendos Padres Dominicos y al señor Cura Párroco Padre Serra, por el éxito de la misión de Güira; y a sugestión del Padre Marina consignamos la cooperación que para la misión encontró en las «Hijas de la Caridad» de Güira de Melena, las cuales han reabierto este año su colegio para niñas.

**TACO-TACO**

Una iglesia o ermita más con que cuenta la Parroquia de San Cristóbal es Taco-Taco poblado que forma parte de esta Parroquia y la cual se inauguró con la presencia del Excelentísimo señor Arzobispo el 10 de Febrero. Con este motivo se dieron santas misiones por los Padres Andres Antonio Melo y Celestino Zabala, O. F. M., misión muy buena pues en un poblado pequeño como es Taco-Taco comulgaron doscientas diez personas y asistieron ciento treinta niños al catecismo, de los cuales cincuenta hicieron su primera comunión, subido número que bastaría por sí solo para justificar la misión.

Otra nota eficiente de la misión de Taco-Taco fueron los nueve matrimonios que unidos antes sólo por lo civil lo hicieron por la iglesia formando así nueve hogares donde el sacerdote podrá entrar el día de mañana o administrar los sacramentos e invitar a sus componentes a formar parte de las asociaciones católicas.

También se dieron conferencias sólo para hombres, con asistencia de unos cuarenta único recurso que queda el que oigan algo de palabra, ya que su deficiente preparación religiosa los mantiene alejados de la frecuencia sacramental; de tales conferencias para hombres sólo han salido muchos caballeros católicos, y siempre la palabra de Dios obra en las almas, sin que nos sea dado conocer hasta dónde llega su eficiencia

Los Padres Franciscanos Melo y Zabala comenzarán el 18 de este mes la misión en San Diego de los Baños.

La obra de las misiones parroquiales viene rindiendo este año eficiente labor.

SUSCRIBASE Y ANUNCIESE EN EL «DIARIO DE LA MARINA»

# NOTICIAS DE LOS JUZGADOS DE PRIMERA INSTANCIA

## DE LA VIDA CIVIL

**DEL TURNO**

**EXHORTOS**

De Palma Soriano en mayor cuantía de Juan B. Viñas contra Rafael González, al de Almendares.

De Guanabacoa en expediente posesorio de la finca San Antonio, al de Almendares.

De Pedro Betancourt en mayor cuantía de Jesús Martí contra María Travieso y Rodríguez, al Norte.

De Colón en mayor cuantía de José A. Iturralde contra María M. Amador, al Oeste.

**JUBILACIONES**

Turnadas las de: Margarito Terán y León, al Norte; Alejandra Rodríguez y Alvarez sobre pensión de José Rafael Rodríguez y Rodríguez, al Sur; Raimundo César Molina, al Centro; Adolfo Echevarría y Díaz, al de Almendares; Antoliano Mesa y Pérez, al Oeste; María de la Concepción Bárbara Guilloch sobre pensión de su esposo Manuel Romero Hernández, al Norte; Pablo Liberato Villegas, al Sur; y Agustín Mirabal, al Este.

**DEMENCIAS**

Las de: Rebeca Leibovies, al Este; y Celedonio Sánchez Rodríguez, al Norte.

**SOBRE ADICION DE APELLIDOS**

Inicia expediente José Miguel Jure, al Oeste.

**DISPENSA DE LEY**

La solicitan para contraer matrimonio Emilia Ofelia Pazos y José C. Pazos, al de Almendares.

**SOBRE ALIMENTOS PROVISIONALES**

Lo solicita Segundo Infante Villaverde de José Guerra López como albacea testamentario de Eloisa Bolosa, al Centro.

**DECLARATORIA DE HEREDEROS**

La de: Francisco Fernández, al Sur; y Julia Guzmán Betancourt, al Norte.

**APREMIOS**

La Secretaría de Hacienda contra Julio Lan, al Este.

**INTESTADO**

El de: Rafael García, al Centro.

**DIVORCIOS**

Dionisia Seone contra Félix Tembras, al Centro; Ramón Fraga contra Rita Crespo, al Este.

**POR RECIPROCO DISENSO**

José García Rodríguez y María Rivas Pacio, al Sur; Heliodoro García Delgado y Caridad Grimany Taquechel; Alberto Marrero y Esperanza Alvarez, al Este.

**DIVORCIOS DE TRAMITACION**

**Norte: Leal**

En el divorcio seguido por Galo Suárez Pérez contra Rosalía Díaz Bermúdez, se dictó sentencia por la que se declara con lugar la demanda establecida.

—En el divorcio seguido por María Teresa Passapera contra Arturo López González, celebrada la comparecencia del artículo 39, se declara no haber lugar a adoptar medidas provisionales y se recibe el juicio a prueba por término de seis días.

—En el divorcio seguido por Josefa García Zamora contra José Catalino Tejeiro Ramos, se tiene por personado al demandado y por contestada la demanda, de la que se da traslado por 4 días al actor para que conteste la reconvención formulada.

**Norte: Gárate**

En el divorcio seguido por Alice Maud Chambers contra Daniel George Plunket, se dispone el cumplimiento de la sentencia confirmada por la Audiencia y de decretó el divorcio entre ambos cónyuges.

—En el divorcio seguido por Martha Núñez contra Antonio Cruz se manda a instruír a la actora de la consignación hecha por el demandado.

**Sur: Rionda**

En el divorcio seguido por Suzanna Mauricia María Luisa Ramet contra Pablo Eusebio Amado Marín, se ha señalado para la practica de la prueba testifical el día 27 del actual a las 9 de la mañana.

—En el divorcio que por los trámites del recíproco disenso establecieran José Juan Pelayo Milla Jones y Eloísa Eusebio Cortada Alpízar, se ha dictado sentencia por la que se declara disuelto el vínculo matrimonial existente entre ambos cónyuges.

—En el divorcio seguido por Alvarina López Suárez contra Ramiro Ares Barreiro, se libra carta orden al uzgado Municipal del Sur con certificación de la sentencia dictada para que dé cumplimiento a lo que dispone el artículo 26 de la Ley de Registro Civil.

**Este: Montiel**

En el divorcio seguido por los trámites del recíproco disenso entre Ricardo Suri Bulit y Dominga Rivas Piedras, se llevó a efecto la comparecencia que dispone el inciso B del artículo 53 de la Ley, ratificando los cónyuges su intención de divorciarse y disponiéndose que la hija nombrada Oneida Juana deberá quedar al abrigo de su abuela paterna Carolina Bulit, señalándose para llevar a efecto la nueva comparecencia el día 20 del entrante marzo a las diez de la mañana.

—En el divorcio que por los trámites del recíproco disenso establecieran Armando Cuesta Cofiño y Sara Rosalía Virginia González Martínez, se ha dictado sentencia por la que se declara disuelto el vínculo matrimonial existente entre ambos cónyuges.

**Oeste: Baños**

En el divorcio que por los trámites del recíproco disenso establecen Carlos Pascual Palavichini y Henriette Pinar y Moisan, se llevó a afecto la comparecencia que dispone el artículo 53, inciso B de la Ley, señalándose para llevar a efecto la nueva comparecencia el día 22 del entrante marzo a las nueve de la mañana.

**Oeste Daumy**

En el divorcio que por los trámites del recíproco disenso establecieran Armando Vigil Digats y María Luisa Yvey Gómez, se ha dictado sentencia por la que se declara disuelto el vínculo matrimonial disponiéndose que el hijo nombrado Darío de Jesús Antonio Sixto deberá quedar al abrigo de la madre, y el menor nombrado Armando Leodegario, al padre.

**Centro: Boudet**

En el divorcio que por los trámites del recíproco disenso establecieran Antonio Felipe León Cintas y Ballester y Victoria Miranda Corrales, se ha dictado sentencia por la que se declara disuelto el vínculo matrimonial existente entre ambos cónyuges y se ratifican las medidas provisionales adoptaads.

**Centro: Piedra**

En el divorcio seguido por Gerardo Fresneda contra Esther Rodríguez Herrera se ha dictado auto declarando no haber lugar a adoptar medidas provisionales y disponiendo la apertura del juicio a prueba por término de 6 días.

**ASUNTOS GENERALES EN TRAMITACION**

**Norte: Leal**

En las diligencias preparatorias de la vía ejecutiva establecida por Ramón García Rodríguez contra Fernando Fernández Queipo, se admite el recurso de reposición establecido, dándose traslado del mismo por tres días a la contraparte y se suspende el acto de confesión dispuesto.

**Norte: Gárate**

En el mejor cuantía seguido por Félix Ramón Durañona contra Fermín Otamendi y Durañona, se ha señalado para el día 23 del actual, a las nueve de la mañana, la confesión y el reconocimiento de firma del demandado con apercibimiento de poder ser tenido por confeso si no compareciere.

**Norte: García**

En la apelación establecida contra la sentencia dictada por el Juzgado Municipal del Este en el verbal seguido por Compañía de Efectos Musicales Giralt, S. A., contra Amparo Ramos Bringuier, se ha dictado sentencia por la que revocando la apelada se condena a la demandada a tener por resuelta la obligación contenida en el contrato básico del procedimiento y a la inmediata devolución del receptor de radio «Majestic», objeto del mismo, con pérdida de las cantidades entregadas a cuenta de su precio.

**Este: Rodríguez**

En la demanda incidental sobre consignación de intereses promovida por Avelino Blanco contra Manuel López Lovelle, se ha dictado sentencia por la que se declara bien hecha la consignación verificada por el acto en este procedimiento y se condena en costas al demandado.

**Este: Perdomo**

Se admite la apelación establecida por Cosme de la Torriente y Peraza contra la sentencia dictada en el mayor cuantía que estableciera en cobro de pesos contra la Maryland Casualty Company, disponiéndose el emplazamiento de las partes por término de 20 días.

**Este: Montiel**

Se libra Edicto a la Gaceta llamando a todas aquellas personas que se crean con derecho a la herencia de María de la Luz Gregoria de Dehesa y Fernández.

—Se declara decierto el recurso de amparo establecido por Agapito Lado Branlla contra Eladia García Aguiar y Agapito Branlla, de que conoce el Juzgado en apelación contra sentencia dictada por el Municipal del Centro.

—En la declaratoría de herederos de Pedro Hernández Alvarez se señala el día 5 del entrante marzo a las 10 a. m. para llevar a efecto el examen de los testigos ofrecidos.

—En la declaratoria de herederos de Ana María Madan Romero, se ha señalado el día 28 del actual a las 10 a. m. para recibir la información testifical que se ofrece.

—En la declaratoria de herederos de Luis Fabregat Pérez, se señala el 6 de marzo a las 10 a. m. a igual finalidad.

**Oeste: Daumy**

En el efectivo seguido por Manuel González Alvarez contra Bernardo y Carlos García Albera y Solís, se ha dictado sentencia mandando seguir adelante la ejecución despachada sobre bienes del deudor por la cantidad de 4,000 pesos cada uno de ellos, sus intereses y las costas.

**Centro: Boudet**

En el ejecutivo seguido por Eduardo Estrada y Zayas contra Alejandro Barsinatov y Escapa, se ha dictado sentencia mandando seguir adelante la ejecución despachada sobre bienes del demandado y con su producto hacer entero y cumplido pago al ejecutante de la cantidad de 830 pesos reclamada como principal, sus intereses y las costas, a cuyo efecto se ratifica el embargo decretado sobre la casa San Francisco 165 en el Reparto Lawton en esta capital.

**Centro: Piedra**

En la apelación establecida contra la sentencia dictada por el Municipal del Sur en el verbal seguido por Mariano Lucero S. en C. contra Max Prince, se ha dictado sentencia por la que se declara sin lugar el recurso establecido, confirmando por ende la resolución apelada con las costas a cargo del recurrente.

Compañía Trasatlántica Española

(Esta Compabía mantiene servicio mensual de vapores correos sin interrupción, durante todo el año entre Cuba y España y viceversa).

El rápido vapor correo
"CRISTOBAL COLON"
saldrá DIRECTO el 15 de MARZO, para:
VIGO, CORUÑA, GIJON, SANTANDER Y BILBAO.

Para VERACRUZ .. .. .. .. .. .. 8 y 9 de Marzo.

El rápido vapor correo
"MANUEL ARNUS"
saldrá para,
CADIZ Y BARCELONA —vía New York—
18 DE MARZO.

Más informes: GARCIA & DIAZ, Ltda. Agentes Grales. Habana. Palacio de la Lonja.— Telefs. M-6911 y M 6912

A NUEVA YORK
"ORIENTE" Sale todos los sábados.
«ALGONQUIN» "ORIZABA" o "SIBONEY"
Salidas todos los Jueves

A MEXICO
«ALGONQUIN» "ORIZABA" o "SIBONEY"
Salidas todos los martes

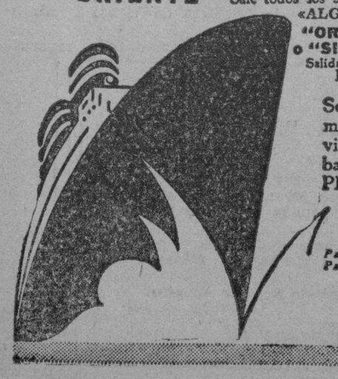

Se tiene un servicio seguro y regular, durante todo el año, en estos magníficos vapores modernos de la Línea Ward—construídos para viajar con lujo y comodidad en las regiones tropicales. Disfrute del baile y deportes sobre cubierta, en un elegante medio ambiente, A PRECIOS BAJOS. Personal que habla español.
TODOS LOS VAPORES DE LA LINEA WARD ESTÁN PROVISTOS DE INSTALACIONES DE REFRIGERACIÓN PARA EL TRANSPORTE DE TODA CLASE DE FRUTAS Y LEGUMBRES.
Para más informes, camarotes y billetes, vaya a la LÍNEA WARD, Oficina de Pasajeros y Billetes, EDIFICIO CENTRO ASTURIANO (Esquina Obispo y Parque Central)—Teléfono: A-6154 y M-7776.
WARD LINE

MOTONAVE ALEMANA "ORINOCO" MODERNA MUY RAPID.
A ESPAÑA, (Vigo, Coruña, Gijón, Santander)
SOUTHAMPTON, BOULOGNE, AMBERES Y HAMBURGO
OFICINA TERCERA: INQUISIDOR 37 TEL. M-8447
Febrero 22
Abril 27
Junio 25
AGENCIA: LUIS CLASING ED. HOTEL PLAZA TELEFONO A-4878
HAPAG HAMBURG-AMERIKA LINIE
COMPAÑIA HAMBURGUESA


M.E.C.D. 2016

# 'CUBA SOLO TIENE UNA SUPREMA ASPIRACION: MEJORAR SU INTERCAMBIO COMERCIAL CON EE.UU.'

## Hay que tener en cuenta que el azúcar constituye el 80 por 100 de nuestro comercio de exportación, por lo que cualquier cálculo tiene que partir de ese plano de un modo ineludible

Cual prometimos ayer, reproducir los discursos que, pronunciaron en la magna asamblea celebrada el martes en la Sociedad Cubana de Ingenieros, no nos fué posible incluirlos en nuestra anterior edición.

### DISCURSO DEL DR. R. MORAN

Señores: Difícilmente podría exagerarse la trascendencia de este acto.

Ya ha transcurrido prácticamente la tercera parte del período de vigencia del Tratado Internacional que más profundamente interesa a la economía de Cuba; la fecha de su expiración se avecina a grandes pasos; es menester que estudiemos con ahínco y midamos con precisión los efectos que el convenio produce.

Esta reunión señores, se efectúa a impulsos de esa necesidad.

El hecho de hallarse aquí esta tarde las representaciones distinguidísimas de todas las actividades económicas nacionales, es demostración patente de la importancia enorme que Cuba reconoce al Tratado comercial celebrado con los Estados Unidos de Norte América. [illegible] nuestro ilustre visitante, el Excmo. Sr. Embajador de esa Nación.

No basta, sin embargo, que sepamos que el convenio nos beneficia; no es suficiente que lo declaremos públicamente: es además esencial e imperativo que pongamos a contribución nuestras fuerzas todas, para lograr que, llegado el día 9 de Mayo de 1937, termine, con la efectividad del convenio, la posibilidad de un desenvolvimiento económico estabilizado para los que vivamos en esta tierra.

No es esta, empero, labor de un día, ni tarea propia de un cuerpo como la presente asamblea. Tamaño empeño requiere la dedicación constante de un organismo permanente, al que debe dar vida la reunión de esta tarde.

Es imprescindible, señores, que un instituto de semejantes lineamientos comience hoy mismo la empresa de estudiar el contrato concertado por nuestro Gobierno con el de los Estados Unidos de Norte América, en todos sus aspectos y detalles, desde el punto de vista de los intereses privados y en términos de pesos y centavos, pues que es a la postre el común denominador de todas las operaciones comerciales; es menester que ese organismo haga entonces llegar a conocimiento de todos los que, mediata o inmediatamente, reciban un beneficio del Tratado, la exposición razonada que los convenza de esos beneficios, en términos que no den lugar a duda; es imperioso que este organismo procure la coordinación de los intereses que pudieran estar en conflicto por razón de la aplicación evitables, sea reducida a su mínima expresión, disminuyendo así en manera proporcional las fuerzas útiles a la perpetuación del convenio; es, por último, esencial hasta la exageración, hacer un llamamiento vigoroso a esa pléyade de beneficiarios, no tan sólo de Cuba, sino muy principalmente, de la gran Nación que nos es vecina, para constituir un enorme block que, a manera de ejército organizado, decidido de la más sensata de las disciplinas, sepa y pueda, en su oportunidad, convencer a los Gobiernos de Estados Unidos y Cuba, respectivamente, de la conveniencia recíproca indiscutible de unir más estrechamente aún, si cabe, los destinos de ambos pueblos mediante un instrumento permanente que regule sus relaciones económicas, a satisfacción de todos.

La Cámara de Comercio de la República, a la que me honro en representar ante ustedes, cooperará entusiasmada, estoy autorizado para prometerlo, a la realización de esta la más patriótica labor jamás emprendida por las fuerzas de la economía nacional cubana.

### DISCURSO DEL SR. JUAN JEREZ VILLARREAL

A nombre y representación del Club Atenas.

Señor Embajador: Señor Presidente de la Asociación de Hacendados.

Señores:

Traemos a esta magna Asamblea, junto con la representación oficial del Club Atenas, la de un elemento humano importantísimo en el desarrollo de las grandes iniciativas del país, en virtud de profundas vinculaciones históricas con los destinos nacionales como por sus esfuerzos constantes en el orden del progreso y la cultura, lo mismo en los días turbulentos y creadores de la Independencia política, que en los constructivos y serenos de la paz, al amparo de instituciones democráticas hechas posibles por nuestro concurso en la obra común.

En estas circunstancias, gentes laboriosas, sensibilizadas con la fortuna adversa o propicia de la Patria, es natural que nos encontremos en este sitio en cumplimiento de deberes que ya son consubstanciales de nuestro espíritu, resueltos, juntos a las clases vitales de la República aquí presentes, a coadyuvar en el empeño justo de un más cuerdo y definitivo entendimiento en el comercio de nuestra amistad con la ilustre nación Norte americana, de cuyo equilibrio depende en parte, el futuro del pueblo cubano.

Por fatalidades geográficas e históricas nos hallamos ligados, de tal suerte, que creemos convenga al interés de la gran República, amiga y aliada en momentos de prueba, escucharnos y ayudar a nuestra reconstrucción económica, porque empobrecidos nosotros en esta hora del mundo, en que las ideas disgregadoras penetran violentas en el producirse de Sociedades experimentadas, endurecidas por el luengo vivir y más aptas para su defensa que la nuestra, ofreceríamos sin duda, campo abonado para los morbos disolventes, de repercusiones seguras en la vida institucional estadunidense, en tanto que aseguradas nuestras fuentes productoras por un mercado cierto y remunerador, resultarían remotas las posibilidades de tan evidente peligro.

En este sentido de comprensión honesta de los problemas atañederos a nuestras naciones, el Club Atenas hace sus votos porque convenios recíprocos aseguren y afiancen para el presente y lo porvenir, relaciones equitativas entre ambos pueblos, bien sea alargándose en el tiempo los efectos de las medidas contenidas en la Ley Jones-Costigan o llegando a la aprobación de otras, de acuerdo con las urgencias y necesidades nuestras y las de nuestros grandes y buenos amigos, cuya estabilidad en el Continente nos interesa tanto como la propia.

### DISCURSO DEL SR. TORRES GENER

Señor Embajador; Sr. Presidente de esta Asamblea; Señores:

Tengo el honor de hacer estas breves manifestaciones, a nombre de la UNION DE FABRICANTES DE TABACOS Y CIGARROS DE CUBA, Corporación que inmerecidamente presido.

El nuevo Tratado Comercial entre Cuba y los Estados Unidos no llena, ni con mucho, las aspiraciones de la industria tabacalera. En la práctica solo ha proporcionado ligeras ventajas al tabaco torcido y ninguna, —más bien perjuicio— a nuestros cigarrillos. Pero no es este el momento oportuno para entrar en detalles sobre esta materia.

Eso no es obstáculo, sin embargo para que seamos entusiastas concurrentes a esta reunión, porque entendemos que el Tratado ha venido a sacar a Cuba del abismo en que había caído y en el que se adentraba más cada día, y porque creemos que cosas de tanta trascendencia para nuestro país como ese Tratado, hay que saberlas ver en su conjunto, con altura de miras, y libres, la mente de prejuicios y el corazón de mezquindades y dobleces.

No importa hasta cierto punto, nos parece, que a esta o a aquella industria les alcancen o no todos los beneficios directos que del Tratado naturalmente desearían sacar; los indirectos los percibimos todos y es de esperar que los hemos de percibirlos más cada día.

Consideramos esencialísimo para el bienestar de Cuba, fomentar y extender sin desmayo, las relaciones comerciales con nuestra gran vecina del Norte, y la UNION DE FABRICANTES DE TABACOS Y CIGARROS de Cuba se dispone a prestar su modesta, pero franca y leal colaboración en esa obra que considera, no solo fundamental, sino de un alto y verdadero patriotismo.

El actual Tratado parece tener grandes enemigos en el Norte y posiblemente también los tiene aquí, por incomprensión, tal vez, en muchos casos y acaso por un exceso de egoísmo, o por miopía, en otros.

Agrupémonos para defenderlo y, desde luego, con el ánimo decidido a mejorarlo cuando se pueda, en cuanto se pueda.

Nuestra opinión es, que debe constituírse inmediatamente, y como resultado de esta Asamblea, un Comité integrado por los más destacados y conspícuos valores de las principales Corporaciones Económicas de Cuba, con una representación reforzada, si así se estimase necesario, en cuanto al azúcar se refiere, por ser la del azúcar nuestra principal industria y nuestra mayor fuente de riquezas, y que ese Comité ponga inmediatamente manos a la patriótica obra de cuidar y velar que por ningún motivo se perturben las relaciones comerciales entre los dos países, y llevar a cabo, intensificándola hasta donde sus medios se lo permitan, una campaña de publicidad y propaganda, allá y aquí, tendiente a convencer a todos, de las ventajas y del manantial de riqueza y bienestar que para ambos pueblos representa el mantener en continuo aumento, un intercambio comercial que traiga consigo aparejado un continuo aumento de trabajo, la verdadera base de la paz, de la civilización y del progreso humanos.

### DISCURSO DEL SR. CESAR RODRIGUEZ

Señores: La iniciativa de la Asociación de Hacendados auspiciando esta Asamblea integrada por representaciones de las fuerzas vivas del país, y siendo la finalidad de la misma no otra que propugnar la concertación de un Tratado Permanente entre Cuba y los Estados Unidos que produzca positivos beneficios a ambos países, tenía que contar con la aprobación unánime de Cuba y con el aporte de todos.

Que ello se ha conseguido lo demuestra esta Asamblea en la que sin hipérbole puede decirse que representa a la Nación entera.

Cuba ha tenido hasta ahora tratados comerciales que han sido obras de Gobiernos, sin el aporte y el asentimiento de las clases directamente interesadas, pues cuando más, se han hecho consultas de pura fórmula, que en la mayoría de los casos no se han tenido en cuenta a la hora de negociar. Y este procedimiento debe desecharse. La opinión interesada a la que el Tratado afecta directamente debe ser oída y atendida. Y cuando la industria afectada es el azúcar, que todos sabemos es el nervio vital de la nación, ya que directa o indirectamente todos vivimos de ella, y sufrimos sus peripecias favorables o adversas, deber ser oídas y atendidas no sólo las aspiraciones y las opiniones de los Hacendados y Colonos, sino las de todas las clases económicas, comerciales, industriales, obreras, culturales, etc. y todas por igual están obligadas a laborar por un tratado beneficioso.

Después de la danza de los millones, surgida por circunstancias esporádicas, —las necesidades de la guerra mundial,— Cuba con su azúcar ha pasado por todas las situaciones aflictivas. La política ultranacionalista de los Gobiernos americanos anteriores al actual, convirtieron el azúcar de Cuba en el acíbar que nuestro pueblo se vió condenado a tomar. La desvalorización de nuestro fruto principal trajo como consecuencia la pérdida de nuestra capacidad adquisitiva y el derrumbe del intercambio comercial entre Cuba y los Estados Unidos, cuyas aterradoras cifras quedan señaladas en la exposición que ha distribuído la Asociación Nacional de Hacendados.

La necesidad de los pueblos, de pactar entre sí, y la imperiosa obligación de guardar preferentes atenciones para aquel país que sea su principal consumidor es la política que hemos visto seguir no sólo a los pueblos pequeños como el nuestro, sino que también a las más poderosas potencias.

El Tratado Permanente a que Cuba aspira debe producir positivos beneficios a los dos países por igual. Obra de política interna es propiciar después con una sabia política económica, diversificar nuestra producción en forma tal, que cada día sea menor nuestra dependencia comercial con el exterior, haciendo que la balanza comercial cada día vaya siendo más favorable para nosotros lo que acrecentará nuestra riqueza.

Digna de aplauso es esta iniciativa de que sea la masa total del país y no determinado Gobierno, la que propicie el nuevo Tratado. Ello habla en elogio de nuestro pueblo, y sabido es que más se respeta a quien más sabe hacerse respetar.

La Asociación de Repórters de la Habana, Círculo Nacional de Periodistas, que por su condición clasista está al margen de toda actividad política o religiosa, no podrá, sin embargo, negar su concurso a esta Asamblea que es la representación de la vida Nacional. Y, al apoyar el noble fin perseguido, aportará sus actividades, segura de que con ello servirá, una vez más, a su patria.

### DISCURSO DEL SR. GERMAN BECI

El que tiene en este momento el honor de dirigirles la palabra lo hace en representación de las Delegaciones de la Hermandad Ferroviaria de Cuba en toda la zona de los Ferrocarriles Unidos que realizan la comunicación entre cuatro provincias de las seis de que se compone la República de Cuba.

La Hermandad Ferroviaria de Cuba es una de las organizaciones obreras más antiguas de la nación, ajena a todo partidarismo político y que mantiene dentro de sus ideales el mejoramiento y adelanto del proletariado en general.

A nadie se le oculta que el mejoramiento del proletariado en cada país no puede llevarse a efecto sino dentro del mejoramiento de las condiciones económicas en general del mismo, y, por consiguiente, es para Cuba, al igual que para los Estados Unidos, de vital importancia todo aquello que tienda a aumentar el intercambio comercial entre ambos países; puesto que su beneficio alcanza a ambos por igual.

Nuestro principal producto que es el azúcar tiene su primer y más importante mercado en los Estados Unidos y cuando este producto ha alcanzado un precio equitativo, hemos podido dentro de nuestra organización obtener mayores ventajas en cuanto al número de sus asociados que han estado trabajando y en cuanto a los sueldos y jornales que han devengado los mismos.

El siguiente cuadro estadístico cuyas cifras principales proceden de datos recopilados por el Departamento de Comercio de los Estados Unidos, nos demuestra los resultados comerciales durante los últimos cinco años:

| | Exportaciones totales de Cuba a los Estados Unidos. | Importaciones de Cuba procedentes de E. Unidos | Recaudación total de los Ferrocarriles Unidos. |
|---|---|---|---|
| 1929 | $207.421.198 | $128.898.376 | $18.631.869 |
| 1930 | $122.039.240 | 93.561.223 | 14.344.648 |
| 1931 | 90.059.312 | 47.985.487 | 8.051.323 |
| 1932 | 58.330.270 | 28.774.516 | 6.159.814 |
| 1933 | 58.436.789 | 25.092.862 | 4.858.962 |
| 1934 | 78.928.916 | 45.354.752 | 5.459.080 |

Puede observarse con la simple lectura de estos números el efecto desastroso que en el intercambio comercial Cubano-Americano produjo la implantación de tarifas elevadas al azúcar cubano y otros productos nuestros.

Durante los años 1924 a 1926, los Ferrocarriles Unidos de la Habana tenían un promedio de 12.000 empleados, cuyo promedio ha ido cayendo en gradual descenso hasta el año 1931 en que bruscamente bajó a la cifra actual de promedio de 5.000 empleados. En las mismas condiciones que los de los Ferrocarriles Unidos se hallan todos los obreros de la nación, coincidiendo exactamente las mermas de jornales y aumento del desempleo con la creciente disminución de las importaciones del mercado de los Estados Unidos. Las cifras son elocuentes y ellas ofrecen una palpable realidad de nuestra exponencia.

Cuando cada uno de los obreros cubanos por virtud de ese precio equitativo del azúcar esté ganando un jornal que le permita subsistir decentemente, podremos comprar y hemos comprado en el pasado, al mercado americano mucho más que cuando ese jornal no ha sido ni suficiente para las necesidades esenciales de la vida y al comprarle nosotros más a los Estados Unidos hacemos que en ese país se aumente el número de obreros que trabajan en producir lo que a nosotros se nos vende y que su retribución sea también proporcionalmente mayor que cuando la balanza comercial cae a su mínimum como acaba de demostrarse en los años últimamente transcurridos.

La presente situación creada por la ley Costigan-Jones y por el nuevo Tratado de Reciprocidad que desataron el lazo con que nos ahogaba la situación creada por la Ley de Tarifas Hawley-Smooth, permitirá el pago de mayores jornales y por lo tanto el mejoramiento de la situación proletaria cubana y a su vez traerá consigo proporcionalmente el de los obreros de la nación que nos compra y que nos vende y la colocación de mayor número de empleados, disminuyendo con eso el problema del desempleo en ambos países y levantándose los standards de vida de los mismos.

La Hermandad Ferroviaria de Cuba aprovecha esta ocasión para enviar su saludo afectuoso a sus compañeros de los Estados Unidos y para pedirles su apoyo y cooperación a todo lo que represente el aumento del comercio entre ambos países y el beneficio mutuo para las clases que representan los mismos.

### DISCURSO DEL SEÑOR ANGEL GARRI

Señor Embajador de los Estados Unidos.

Señor Presidente de la Asociación Nacional de Hacendados.

Señores:

Me encontraba en los Estados Unidos en el verano del año 1932, cuando se elevaron por primera vez los derechos a nuestro azúcar, y asombrado de que aquí se viera con imperturbable indiferencia el curso que iba tomando en el Congreso americano aquel aumento que marcaba el inicio de nuestra decadencia económica, hice a un repórter del «New York World», en Junio 19 de aquel año, unas declaraciones que fueron traducidas por los periódicos de esta capital y de las que voy a transcribir los siguientes párrafos:

«La apatía e idiosincrasia de todas nuestras clases sociales es una de las causas principales por lo que nuestra situación no mejora más rápidamente. Es realmente asombrosa la tranquilidad con que se está mirando en Cuba la marcha que lleva en el Senado americano el aumento de los derechos a nuestro azúcar. Tal parece que Cuba está reñida con sus propios intereses. Este es un asunto al cual debieran de prestar toda su atención el Gobierno, el pueblo, las clases económicas y principalmente los productores azucareros, pues a ellos les interesa muy directamente».

Al aprobarse en el Senado americano, en los primeros días de Agosto, el aumento de referencia, viendo que nada se movía aquí para defendernos de aquel perjuicio, envié un cable al Comité Permanente de Corporaciones Económicas que funcionaba en esta capital, urgiéndole para que iniciara una actuación enérgica de protección a nuestros intereses. Aquel cable fué el motivo de que se convocara a una reunión de las Corporaciones en el local de la Bolsa de la Habana para pocos días después, y como ya me encontraba de regreso, presenté en la misma, a nombre de la Cámara de Comercio de Santiago de Cuba, con cuya Presidencia me honraba, una moción que fué aprobada unánimemente, creando el Comité Cubano de Defensa Económica con esta finalidad: «Realizar todos los actos que las circunstancias apremiantes del momento requieran, tanto ante los Poderes Públicos de la nación y ante el pueblo cubano como ante los Poderes y el pueblo de los Estados Unidos, usando los medios que crea necesarios o convenientes a fin de evitar que llegue a ser ley el proyecto de aumento de las tarifas arancelarias al azúcar que ya ha sido aprobado por el Senado de los Estados Unidos, y para que prepare la opinión pública americana favorable a la concertación de un nuevo tratado de comercio entre ambos países, teniendo en cuenta las recíprocas conveniencias que para ambos significa un estrecho intercambio comercial».

Aquel Comité quedó integrado por treinta de los más importantes hombres de negocios de esta capital, pero sólo llegó a reunirse una vez, pues el azúcar subió en los años sucesivos a un promedio de cuatro a cinco centavos la libra y ya nadie creyó que pudiera bajar de precio en el futuro. Me parece innecesario el decir que si hubiera llenado las funciones para que fué creado, quizás no tendríamos que lamentar después muchas cosas desagradables.

He hecho esta breve síntesis histórica para demostrar de una manera evidente los perjuicios enormes que nos ha producido la falta de previsión y la apatía con que siempre miramos los problemas fundamentales que nos afectan. Por no atenderlos en aquella ocasión llegamos a encontrarnos en una situación desesperante.

Preséntasenos ahora un caso similar, aunque en distinta forma. Es necesario fomentar y afianzar nuestras relaciones comerciales con los Estados Unidos al objeto de solidificar las ventajas de que actualmente disfrutamos con el nuevo Tratado de Reciprocidad y la cuota de exportación de azúcar que nos concede la Ley Costigan-Jones, todo lo cual tiene solamente un carácter transitorio según el Artículo 17 del Tratado. Oportunidad sin igual se nos ofrece para lograrlo al poder contar con la buena voluntad y cooperación del ilustre Embajador de aquel país, que nos honra con su presencia, y con la de otros no menos ilustres amigos de Cuba, como lo son el Presidente Roosevelt y el ex-Embajador mister Sumner Welles. La Asociación Nacional de Hacendados ha iniciado el camino a seguir y es un deber de todos los cubanos y no cubanos que aquí residen el ayudarla en tan magna empresa. Es necesario proteger nuestro «standard» de vida para que el obrero y todos los que aquí trabajamos nos coloquemos en condiciones de desenvolver nuestras actividades cual corresponde a un pueblo civilizado. A su frente se encuentra un hombre que no ha de descansar en la ruta emprendida. Esperemos que se sacuda el marasmo y la inercia reinante para ayudarlo en su labor. ¡Que no volvamos a encontrarnos en completa bancarrota por no tener previsión ni saber actuar cuando las circunstancias lo requieren!

La Federación Nacional de Corporaciones Económicas, integrada por entidades organizadas en las seis provincias de la República, en cuyo nombre cábeme la honra de hablar en este acto, está presta a la lucha con todas sus fuerzas.

En este como en cualquier otro momento, todas las gestiones que se realicen han de tener por base la mutua conveniencia y el mejoramiento de los dos pueblos. Sabemos que el pueblo americano ha tenido siempre los mejores deseos de ayudar a Cuba y podemos asegurar que el pueblo cubano guarda siempre su gratitud al de los Estados Unidos por su cooperación al logro de nuestra independencia política y económica. Tal estado de cosas tiene que ser muy favorable para llevar a buen fin la tarea que comenzamos con esta asamblea.

Pidamos al señor Embajador de los Estados Unidos que traslade nuestros deseos al gran hombre que hoy rige los destinos de aquel país y que tiene la admiración y el aprecio de nuestro pueblo. Sabemos que todo lo que se haga basado en un mutuo respeto a la nacionalidad y con el desinterés e igualdad que estos casos requieren. Finalmente deseemos que nuestra labor en las próximas sesiones de trabajo resulte beneficiosa y de engrandecimiento para Cuba y los Estados Unidos.

He terminado. Muchas gracias.

## Ha llegado para Cuba el momento de formarse, de mantener una ruta precisa, que sirva para compendiar sus aspiraciones y sus necesidades nacionales manifestó el Presidente de la Lonja

### DISCURSO DEL DOCTOR PEDRO PABLO KOHLY

Tengo el honor de hablar en nombre de la Bolsa de la Habana, que está íntimamente compenetrada con el problema que aquí nos congrega y así me complazco en expresarlo.

En el viejo archivo de la Sociedad Económica podréis encontrar antecedentes valiosísimos de los esfuerzos que han realizado los cubanos de todos los tiempos, para mantener y fomentar el intercambio comercial con la nación americana; y cómo, a medida que esas relaciones eran más amplias y estables, el país disfrutaba de prosperidad y orden; y cómo, cuando esas favorables relaciones se interrumpían el malestar social se acentuaba, llegando a tener extraordinaria repercusión en el orden político. Esto es una realidad confirmada por la tradición.

Hemos celebrado un tratado de comercio con los Estados Unidos que positivamente nos ha puesto en el camino fecundo de la paz y del trabajo, ha mejorado nuestro presente y nos alienta en el porvenir.

Por virtud de ese tratado el crédito del hacendado renace, para el tabaco tiene que haber mejores tiempos, nuestras industrias se levantan, el obrero está mejor remunerado a las grandes empresas de transportes les alientan nuevos factores de vida y el comercio en general ha aumentado sus ventas.

¿Y todas estas ventajas, que se han producido en Cuba, ¿qué ha costado al pueblo americano? Sólo ha costado darnos la preferencia que la justicia, la historia, la naturaleza y el recíproco beneficio aconsejan.

Es cierto que el tratado asegura a Cuba vender al mercado americano cerca de 2.000,000 de toneladas de azúcar y el 18 por ciento cada año del tabaco elaborado en las fábricas americanas, que nos permite, en parte, estabilizar la vida de nuestras dos grandes industrias, pero no es menos cierto que se confirma la razón económica de a mayor exportación y beneficios, mayor capacidad adquisitiva. Cuba ha aumentado sus compras en los Estados Unidos en un 39.71 en el sólo período que lleva de vigente el tratado.

El Presidente Roosevelt, con una admirable visión de los problemas que confronta, se ha dado cuenta que una de las causas que mantiene el desequilibrio del mundo son las barreras arancelarias. Para poner remedio a este mal, o hay que modificar los aranceles o hay que ir a la política que él ha denominado del buen vecino, que comprende no solamente las amistosas relaciones protocolarias sino la de un estrechamiento real y práctico de las relaciones comerciales llevando a cabo la concertación de tratados.

Teniendo para Cuba el gran Presidente americano la preferencia, celebró con nosotros su primer convenio comercial y tiene el propósito de concertar otros con varios países del continente americano. La política del Presidente Roosevelt, podemos asegurar que cuenta con las simpatías de toda la América y a nosotros nos encuentra unidos y a su lado, defendiendo no sólo los intereses permanentes y vitales de nuestro país, sino el intercambio continental, como lo ha concebido el ilustre estadista.

Nosotros creemos que el Presidente de los Estados Unidos mantendrá y defenderá su política con la entereza que le caracteriza, contra todos sus egoístas enemigos y con ello hará que el pueblo cubano y el continente entero crea y aplauda la buena fe del gobierno americano.

La actividad económica es un fenómeno social común a todos los lugares y a todos los tiempos. En los pueblos primitivos cada uno consumía tan sólo lo que había producido y producía tan sólo lo que quería consumir. En los pueblos civilizados cada uno consume lo que han producido otros y produce lo que otros consumirán.

En síntesis, es necesario que exista el cambio, mediante éste las actividades individuales consiguen satisfacer mejor sus necesidades y aumenta la riqueza social.

Las cuestiones económicas y financieras son hoy las que en el mundo despiertan mayor interés. «El problema de nuestro tiempo es la finanza» —exclama Lord Balfour.

Termino cubanas y cubanos, invocando el favor de Dios para que la obra portentosa en que está empeñado el gran americano tenga éxito, para bien de la nación que preside, para bien de Cuba, para bien del Continente Americano, para bien del mundo.

### DISCURSO DE LA DOCTORA CARBONELL.

La Alianza Nacional Feminista, bajo cuya bandera se agrupan las mujeres cubanas en una preocupación comprensiva por todos los vitales problemas de la nacionalidad, declara por mis labios, en esta comunión de factores tan diversos del país, que el Tratado de Reciprocidad con los Estados Unidos hoy en vigor, por vía de ensayo, responde por el momento a las necesidades y aspiraciones de los dos países signatarios, pese a las manifestaciones adversas que aquí como allá puedan exteriorizarse por las entidades que han visto en su texto desconocidos sus propósitos. En cuanto a nosotros, el Tratado en cuestión, a diferencia del de 11 de Diciembre de 1902, que sólo por ironía pudo llamarse de reciprocidad, resulta favorable a los intereses permanentes del país, y ha contribuído por otra parte a restaurar una injusticia: aquella que nos condenó, en recompensa de un excesivo asunto de producción demandado por los Estados Unidos cuando la Gran Guerra, a la depreciación de nuestro principal producto y a su desplazamiento más tarde. A nuestro juicio, ese Tratado, cuyos resultados todavía no podemos apreciar en su cabal sentido, contribuye en toda forma al beneficio común y comprueba en definitiva que es política económica de comprensión, a más de serlo de justicia, aquella que mantenga el abastecimiento con nuestro primer producto del mercado del Norte, en forma que responda remunerablemente a nuestros anhelos, porque ello, aumentando en las arterias de nuestra economía la potencialidad circulatoria, será la garantía para los Estados Unidos de un vasto campo para sus productos, que el aumento natural de nuestra capacidad adquisitiva hará tangible.

Que haya inconformes con sus cláusulas no ha de sorprendernos. Es la consecuencia natural de todo contrato en el que los contratantes tienen, para beneficiarse, que beneficiar al mismo tiempo. Si el remolachero protesta por allá, no menos protesta aquí el industrial que no ve para sus grasas abierto camino salvador. A los Estados Unidos debe interesar tanto o más que a nosotros el Tratado que responde a necesidades básicas de ambos pueblos, y porque en él acaso se cumpla por vez primera, un compromiso solemne al contribuir al desenvolvimiento económico del pueblo que al entregar sus azúcares a los Estados Unidos en pretérito todavía cercano para que pueda borrarse de la frágil mentalidad humana, renunció a las lucrativas remuneraciones que bien pudo obtener del aumento circunstancial de precios, mientras en los Estados Unidos el consumidor se beneficiaba con precio inferior al que pagaba el pueblo cubano y los importadores y aquel gobierno, se beneficiaban al propio tiempo en suma mayor a setenta millones de pesos.

Claro está que distamos nosotros de creer que el Tratado, aún cuando no desconocemos esos beneficios inmediatos pueda abarcar y resolver todas nuestras aspiraciones. Hemos cedido mucho y creemos estar en oportunidad, pasado el ensayo, de plantear nuevas demandas. No estimamos tampoco que sea este el momento oportuno dada la escasez de tiempo y el carácter mismo de la propaganda que se inicia, para pormenorizar esas demandas. La existencia del llamado Tratado del Ron, por no citar más que un caso, no me dejará mentir. Un pueblo que conoce sus necesidades y sabe dónde están sus recursos; que advierte que a todo movimiento político antecede como causa eficiente un problema económico; que tiene la convicción de que la personalidad económica es base estable y única garantía de la personalidad política, no se le puede ocultar que subsisten compromisos que no es procedente mantener y a cuya vocación debemos todos marchar. Y ninguno a este respecto pesa más sobre el concepto económico del país que la existencia de un compromiso internacional que obliga a un pueblo a constituirse en policía de su industria para cerrarle el paso a lo que pudiera y debiera constituír una de sus más importantes fuentes de ingresos.

No viene la mujer cubana a esta asamblea sino con un espíritu amplio de colaboración; pero faltaría a su deber si habiendo actuado aquí no hubiera esbozado siquiera que su conformidad puede tenerse por inmediata; pero que aspira, luego de un sereno y reposado estudio de los factores del país a obtener en lo porvenir reformas que deriven mayores ventajas para nuestros productos mientras en lo público estudia con serenidad y hasta con dudosa actitud, cuáles son los beneficios reales que nuestra primera industria, tamizada por el refaccionador extraño, deja positivamente al país.

En esta memorable ocasión en que las fuerzas vivas de la nación se han sentado quizás por vez primera en mesa redonda a discutir amplia y razonadamente sus intereses a fin de llegar a soluciones discretas que, sin implicar execrables vasallajes, enfoquen con habilidad suma los altos destinos de la Humanidad, que se cumplirán exclusivamente cuando ella sea una confederación de pueblos donde el intercambio determinado por el contraste de zonas agrícolas, garantice la vida de todos, y por ende la paz, la mujer cubana, cuya representación esta vez como otras muchas ha surgido de las filas de la Alianza Nacional Feminista, desea declarar ante la faz de la nación que si llegáramos a base de un sano entendimiento a plantear nuestros problemas económicos con espíritu de comprensión y ventaja proporcional a todas las partes afectadas por los negocios, atajaríamos con denuedo el malestar político y afianzaríamos sobre los sólidos pilares de una hermandad positiva la confianza pública y la tranquilidad en nuestro conglomerado social. Los contactos, como los rompimientos históricos, han tomado origen casi siempre en grandes desequilibrios de hacienda. Nos dan la razón la Revolución Francesa y la guerra del mil novecientos catorce para sólo citar movimientos universalistas. Y las luchas separatista del cubano, cargadas de ideal y sazonadas gloriosamente de sacrificios, se desencadenaron también al empuje de grandes injusticias sociales que habían culminado en el desplazamiento del nativo de todo torneo económico. Los mambises del 68 y del 95 gritaron a pleno pulmón: «queremos tierra propia para alimentar a nuestros hijos, redimiéndonos de la coyunda extraña; queremos levantar nuestras industrias y comercios en evitación de irritantes monopolios extranjeros, necesitamos que en Cuba el criollo no constate dolorosamente su miseria y su desesperación porque se le niegue trabajo honrado en la tierra por la que sufre y muere; peleamos a sangre y fuego por una patria no subordinada a intereses ajenos y donde podamos, al amparo de la bandera, plasmar la independencia integral a que creemos tener derecho».

La Alianza Nacional Feminista síntesis quizás por la índole ecléctica de sus propósitos de todas las necesidades que aquí se tratan de coordinar, aspira a representar en esta asamblea a la obrera, fundamento del comercio y la industria nacionales, a la contribuyente cuyo concurso hasta ahora fué desestimado, a la familia cubana, en fin, caja de resonancia donde repercuten sin cesar y estrepitosamente todas las hondas agitaciones de nuestra errada política y nuestra desviada orientación económica. Con esos títulos, puede y debe trazar rutas a los cubanos bien intencionados que sientan preocupación lógica por los males del país y pretendan aliviar sus desventuras. Propugna en consecuencia y apoyará decidida día a día, la mujer cubana, todo esfuerzo tendiente a lograr acercamientos de mutuo beneficio con Estados Unidos y los países del mundo, y declara, responsable de su actitud, que debemos todos consagrar en esta cruzada manos y pensamiento a la obra ingente de verdadera soberanía, de estructurar sobre tanto escombro humeante «una Cuba para los cubanos». Sólo así se cumplirá la profecía del padre de la patria cuando decía frente a los despojos de Bayamo la inmortal: «Sobre estas ruinas se levantarán palacios construídos por manos libres y sobre estas cenizas se cosecharán cafetos de más aroma».

### DISCURSO DEL SR. JOSE COSIO

Sr. Representante del Honorable Presidente de la República:

Honorable Señor Embajador de los Estados Unidos de América.

Sr. Manuel Casanova, presidente del Instituto Azucarero.

Sres. Representantes de las Corporaciones Económicas.

Señores invitados:

Correspondiendo a la gentil invitación que el señor José Manuel Casanova, presidente del Instituto Azucarero, hiciera a la Unión Federal de Trabajadores de Cuba, para que concurriera a este acto y participe en las actividades que hoy se inician, con el objeto de hallar a los intereses económicos nacionales un acoplamiento (el más perfecto posible) con los de la gran nación norteamericana, con la cual por razones históricas, geográficas, políticas y comerciales tan ligados se hallan en general los intereses patrios, cábeme el inmerecido honor de haber sido designado por aquella para que, a su nombre, alce hoy aquí mi pobre, pero bien intencionada palabra.

La Unión Federal de Trabajadores de Cuba, organización general de trabajo, que apenas cuenta medio año de existencia, pero sólidamente enraizada en el numeroso contingente de colectividades que la constituyen, verdaderamente anhelosa de procedimientos prácticos y científicos en virtud de los cuales el mejoramiento gradual del trabajador sea realidad tangible y no mera y lamentable utopía, ha creído ver en este trascendental acto, un positivo punto de apoyo para las futuras aspiraciones de aquél y a ese objeto se asocia jubilosa a esta cruzada vindicativa de la economía de un pueblo que aspira a solidificar más cada día los lazos de la amistad que le une a nuestra poderosa y vecina nación; pero reclamando el establecimiento de recíprocas medidas económicas que satisfagan por igual a entrambos pueblos, segura de que al experimentar mejoría nuestras fuentes productivas de riqueza, ésta habrá de alcanzar sin duda a la clase trabajadora.

Por estas elementales razones la Unión Federal de Trabajadores de Cuba no ha vacilado en prestar su modesto concurso a la obra que hoy iniciamos, y estará mañana, como lo está hoy, al lado de todo noble y generoso empeño que tienda, como el presente, a reconstruir económica, política y socialmente a Cuba, hecho del cual partirá, como ya hemos expresado, el bienestar general y yuxtapuesto a él, desde luego, la digna y decorosa existencia de la clase trabajadora.

A cambio de la cooperación que estamos prestos a otorgar queremos elevar, a las respetables y dignas representaciones asistentes a este acto, el ruego de que cada cual, en la medida que le corresponda, haga el debido esfuerzo por alcanzar la objetividad de la cual se deriven positivos beneficios para ambas nacionalidades y, por ende, para sus diversas clases sociales entre las cuales figura, tanto allí como aquí, el grande y poderoso núcleo constituído por los elementos trabajadores.

Amantes, como en verdad lo somos, del orden y del progreso, creemos que resulta básico para el logro de todo futuro bienestar y de su implantación una era de relativa prosperidad económica, y en nuestro caso, es decir, en el caso de Cuba, nadie más llamado a procurársela ni nadie tampoco mejor preparado para ponerla al alcance de sus manos que el gran pueblo norteamericano de cuya generosidad espera nuestra Patria tan señalado y vital favor.

Toca a usted, Honorable Señor Embajador de los Estados Unidos de América, recoger las expresiones de cuantos en este acto se han reunido para exponer las aspiraciones cubanas, aspiraciones justas, humanas y esenciales, y trasmitirlas al Gobierno que tan dignamente representáis. Seguros estamos de que una vez más nuestras demandas serán escuchadas y de que Cuba no verá transcurrir muchos días sin que a oídos de su pueblo llegue la buena nueva de que la patria de Washington, Lincoln y Roosevelt se apresta a conceder lo que hoy, de todo corazón, le pedimos.

He dicho.

### DISCURSO DEL SR. LISANDRO PEREZ

La Asociación de Almacenistas y Cosecheros de Tabaco de Cuba, en cuyo nombre tengo el honor de hablar, debe ser especialmente atendida al referirse a las relaciones comerciales con los Estados Unidos, desde el punto de vista del nuevo Tratado de Reciprocidad y para señalar la conveniencia del mismo, ya que los intereses que representamos no han logrado un beneficio inmediato.

A pesar de ello, unimos nuestra voz a la de los otros intereses nacionales deseosos de alcanzar resultados definitivos en esta política de acercamiento, que es transitoria, toda vez que la cuota azucarera asignada a Cuba sólo regirá hasta mayo de 1937, porque entendemos que tales asuntos deben ser considerados en cuanto afectan de un modo global a la economía de la nación. Sería mezquino y torpe limitarse a opinar en el interés particular de tal o cual industria, más o menos grande, aislándola del conjunto de nuestras fuentes de riqueza.

Que el principal mercado de Cuba está en los Estados Unidos, es algo que no requiere ni decirse; pero que los Estados Unidos necesitan, a su vez, recuperar el importantísimo mercado que su comercio exterior tuvo hasta hace poco en Cuba, no obstante nuestra pequeñez geográfica y limitada población, es otra verdad claramente demostrada por la desastrosa experiencia del proteccionismo extremo, que, al aniquilar nuestro poder adquisitivo, hizo perder a muy importantes industrias americanas este gran mercado cubano.

Así, pues, en interés de uno y otro pueblo debe propenderse al establecimiento permanente de un juicioso intercambio comercial, con lo que ambos saldrán siempre gananciosos.

Y ahora, permítaseme explicar por qué el nuevo Tratado de Reciprocidad no ha beneficiado todavía al tabaco en rama de Cuba, a pesar de la notable reducción de los derechos arancelarios. Es, sencillamente, otra cuestión de poder adquisitivo, según se puede apreciar por un trabajo publicado en el primer número de HABANO, la revista órgano oficial nuestro y de la Unión de Fabricantes de Tabacos y Cigarros.

Hasta hace algunos años, el 85% de los tabacos que fumaba el pueblo de los Estados Unidos era de los que se detallan a diez centavos o más, precio que permite al fabricante americano emplear en sus ligas nuestra hoja incomparable. Actualmente, ese 85% está en los tabacos que se detallan a cinco centavos o menos, teniendo enorme proporción, dentro de la triste realidad, los de dos por cinco centavos. Son productos en los que al fabricante no le es posible usar nuestra rama. Hay que esperar, pues, a que el consumidor americano pueda ir fumando algo mejor de lo que al presente le es dable adquirir. Entonces comenzará a surtir sus naturales efectos, contribuyendo a una mayor demanda de la rama cubana, la rebaja de derechos obtenida.

Sin embargo, como el Tratado beneficia desde ahora a otros cuantiosos intereses cubanos, principalmente los del azúcar, nos favorecerá también antes de llegar aquella aludida oportunidad, por cuanto eleva el nivel de nuestra economía nacional y, y con ello, el poder adquisitivo de este mismo pueblo de Cuba, donde la industria, es decir el tabaco elaborado, tuvo y tendrá siempre su mejor mercado, con cifras que en 1920 llegaron a cuatrocientos y medio millones de tabacos contra sólo ciento cincuenta millones y medio a que ascendió ese mismo año la exportación. Hoy —el año pasado— entre exportación y consumo doméstico apenas si rebasamos los cien millones de tabacos.

Es obvio aclarar que me refiero a la industria legal, la única que podemos y debemos considerar a estos efectos, porque la fabricación clandestina a precios de miseria general, no es más que eso: un síntoma de angustia en la economía de la nación.

Y es obvio asimismo añadir que si el Tratado de Reciprocidad sirviera tan sólo, por lo que al tabaco se refiere, para levantar de su postración a la industria, ya estaría beneficiando también en parte a los intereses de la agricultura.

Cubanos y americanos debemos todos pensar que la más sólida reconstrucción del intercambio comercial entre ambos países es necesidad común o conveniencia mutua; y a esa labor tenemos que ir estrecha y conscientemente unidos.

Véase los discursos de Eusebio L. Dardet, Mario N. Mesa, Berrayarza, E. Bonet, A. O. Ceberio y García Hernández en la página DOCE.

M.E.C.D. 2016

# De Día en Día

Sr. José G. Rodríguez.
Habana.

Créame que siento en el alma estar en discrepancia con tan buen marchante. ¡Ahí es nada un lector que, además de saber escribir, escribe!.. ¡Cómo que con una docena de lectores de sus condiciones, se ahorraría uno la mitad del trabajo!!.. Pero, según usted habrá notado, puesto que me lee, yo soy un poco «abencerraje» a la hora de opinar y me peleo en mis franquezas hasta con mi propia cabeza...

Menos mal, en fin, que nuestra discrepancia es de poca monta. Usted cree que mi sugestión de trasladar la Plaza del Polvorín a la Alameda de Paula (cubriendo este viejo, destrozado y ya inútil paseo) no es aceptable, porque ese lugar queda lejos del centro. Y yo insisto en que allí estaría bien, argumentando que ese traslado les permitiría a los antiguos parroquianos del Mercado de Colón seguir surtiéndose en el nuevo emplazamiento de éste y, de contra, le agregaría los marchantes de una barriada que seguramente hoy van hasta el Mercado Unico (en exceso congestionado) por aquello de que la guagua o el tranvía lo mismo cobran por cinco cuadras que por veinte.

De todos modos ni a usted ni a mí nos van a hacer caso, así es que la discrepancia no es grave.

A mayor abundamiento, su negativa a aceptarme la proposición de que se lleven la Plaza del Polvorín (con mesilleros y todo, eso sí) para la Alameda de Paula, la compenso con una negativa terminante por mi parte a que se acepte lo que usted propone, o sea que se lleven la plaza para la antigua Plaza del Vapor, a lo cual me opongo por elementales «consideraciones higiénicas», a menos que solucionara la cuestión sanitaria, comprando el Ayuntamiento todas las viviendas, en cuyo patio interior pudiera decirse, estaba el desaparecido mercado, para dedicar al nuevo toda la manzana.

Y en último extremo, creo que pudiéramos llegar a una transacción, pidiendo —de acuerdo con sus ideas sobre el centro geográfico de la ciudad— que se instalara el nuevo mercado en la Calzada de la Infanta, siempre y cuando usted conviniera conmigo en que fuera hacia San Lázaro.

Mientras tanto, si le parece, vamos a dejar la Plaza del Polvorín donde está, arreglándola un poco, porque, ciertamente, en las condiciones actuales, le viene bien el nombre oficial de Mercado de Colón porque parece de los tiempos del tristemente célebre Descubridor.

¿Acepta usted la «entente cordiale» que le propongo?

Por lo demás, celebro mucho esta oportunidad de haberle conocido, aunque sea por correspondencia. Y le deseo otros 47 años de grata estancia en Cuba, disfrutando tranquilamente de la renta de esas casuchas, que, según su carta, «en un tiempo daban para holgar»; lo que indica que usted no es de los imprudentes que, al sólo anuncio de que iban a venir los certificados plata, empezaron a subir los alquileres de sus casas, previendo otras inmediatas vacas gordas.

A sus órdenes, señor Rodríguez.

---

M. L. H.—Santa Clara.

Tiene usted razón, mi distinguida amiga, que con las incomodidades que actualmente se asientan en nuestras prisiones, como consecuencia del exceso de presos, cada año de cárcel hoy equivale a cinco de los de antes (de antes de esta revolución, que iba a arreglarlo todo).

El dato que usted me da de que la cárcel de Santa Clara sólo cuenta con cien camas, y una capacidad máxima para doscientos penados, teniendo, sin embargo, **CUATROCIENTOS SETENTA Y SIETE**, es para pensar con horror en que se lo puedan llevar a uno preso para la cárcel de Santa Clara.

Encuentro humana, por consiguiente, las gestiones que se vienen haciendo por devolverles la libertad al mayor número posible de presos, con motivo del próximo aniversario del grito de Baire.

Después de todo, en las cárceles, como en los manicomios, ni son todos los que están, ni están todos los que son. Esto último, sobre todo, está resultando evidente en nuestros penales. Ostensiblemente sólo han caído en el garlito los más infelices y debía irse pensando en dejarles hueco a los pejes gordos de la delincuencia. De lo contrario, van a estar tan dichosos que cuando se les eche el guante, no habrá donde meterlos.

---

«Un CURIOSO».—Habana.

Mañana le explicaré por qué ando sin sombrero.

Por de pronto le anticipo que es porque no lo tengo.

Pero existe notras concausas, que justifican tratar el asunto con mayor detenimiento.

**Tartarín de TARASCON**

# "CUBA SOLO TIENE UNA SUPREMA ASPIRACION: MEJORAR SU INTERCAMBIO COMERCIAL CON EE. UU."

### DISCURSO DEL SR. EUSEBIO L. DARDET

La Asociación de Cosecheros y embarcadores de Piñas, y la Asociación de Cosecheros y Exportadores de Frutas y Vegetales, cuya finalidad es la orientación y desarrollo del cultivo y distribución en los mercados de los Estados Unidos, de aquellos productos agrícolas que se conocen con el nombre generalizado de frutos menores, compenetradas ambas entidades, por ser sus objetivos y afanes idénticos, desean exponer ante esta magna asamblea donde se reúnen todas las fuerzas vivas de la Nación, lo siguiente, que en modo sintético queremos expresar.

Durante un transcurso de años esa rama importante de la economía nacional, arrastró una vida de zozobra, que hacía presagiar de un modo inevitable su próximo fin, motivado por la más completa ruina, de cuantos se dedicaron con su capital y trabajo, a desarrollar en varias y extensas zonas, los distintos cultivos que comprende esa rama de nuestras agrícolas actividades.

Sólo el tesón inquebrantable y el sacrificio llevado casi a los grados de lo heróico, y la fe en mejores tiempos, en que se realizaría la esperanza de los agricultores, en que un tratado más legal y humano echara por tierra la barrera infranqueable que facilitara la venta de nuestros productos en los mercados del Norte, sólo esas legítimas esperanzas basadas en el espíritu de equidad y justicia de que tantas veces ha dado muestras el pueblo americano, por medio de sus organismos representativos, dió alientos para resistir la gravísima crisis que persistentemente acompañó a nuestra producción.

Al fin la constancia se vió recompensada por la justicia y se obtuvo el Tratado de Reciprocidad actual, que ha tenido en cuenta los intereses americanos, y que sin dañarlos en lo más mínimo, ha aliviado algo la situación a que habíamos llegado, haciendo renacer la esperanza de todos, en que esta producción pueda tener una vida modesta, que facilite al agricultor mejores medios de subsistencia, que no sólo aleje para siempre el espectro pavoroso del hambre, sino que, elevando el standard de esa vida, vuelva a convertirlo en el consumidor (nada tacaño por cierto) de tantos productos de la Industria de Norte América que encontraron aquí fácil y remunerativa salida, que hicieron de Cuba uno de los principales mercados importadores de mercancías de los Estados Unidos.

El actual arancel no perjudica en nada los similares productos americanos, por la diferencia en las fechas de la producción de ambos países, al mismo tiempo que facilita al público consumidor de Norte América la obtención a precios moderados de aquellos productos necesarios, a la salud y vitalidad del pueblo.

Por todas estas razones expuestas ligeramente por la tiranía del tiempo que se nos asigna, queremos que el actual Tratado de Reciprocidad en cuanto a nuestra producción se refiere, se mantenga en toda su integridad.

### DISCURSO DEL DR. MARIO N. MESA

Señores: El Club Rotario de la Habana ha querido dejar oir su voz en esta magna asamblea, aceptando la gentil invitación de los organizadores de la misma, porque cumple con ello uno de los fines para que fué creado, o sea el de estimular y fomentar la inteligencia, la buena voluntad y la paz entre todas las naciones por el compañerismo de sus hombres de negocios y profesionales unidos en el ideal de Servicio; aunque quizás haya escogido para que lo represente en este trascendental acto a uno de sus miembros más modestos.

Los Rotarios, en lo que se refiere a las relaciones internacionales quieren suprimir las causas de discordia y fomentar el buen entendimiento y los sentimientos de buena voluntad y justicia entre los pueblos, aplicando los principios de amistad y buena fe en las relaciones internacionales.

El antiguo orden de cosas traído por la gran guerra está variando rápidamente. Los rápidos medios de comunicación y transporte han traído más íntimas relaciones entre los pueblos. Los mares no dividen ya a los continentes. El pensamiento se trasmite casi instantáneamente a regiones sin límites. Las distancias ya no se miden por kilómetros sino por minutos. El mundo se achica y se conoce mejor.

Nunca hemos necesitado mayor cooperación y buena voluntad en nuestras relaciones internacionales. Si el egoísmo, la desconfianza y el temor prevalecen en nuestras relaciones con los Estados Unidos de América, el resultado inevitable será el desastre. Ambas naciones, dentro de un espíritu de mutua colaboración deben facilitar el mejoramiento de las condiciones, de vida, de salud, las condiciones económicas y eficiencia en los negocios de los individuos que las componen.

Nuestras relaciones económicas, naturalmente, gravitan hacia los Estados Unidos de América por razones geográficas, (la proximidad) históricas (la ayuda que nos prestaron para obtener nuestra independencia) y naturales (tener el dinero que nosotros necesitamos para desarrollar nuestras riquezas y la necesidad que ellos tienen de los productos de nuestro suelo).

Es necesario, pues, llegar a obtener que esas relaciones económicas se desarrollen en forma justa, para evitar la desconfianza y el temor.

Para obtener justicia no basta tener la razón, hay que saberla pedir y que la quieran dar. Nosotros, que tenemos razón en muchas de nuestras diferencias con los Estados Unidos nunca hemos sabido pedir justicia. Los problemas que para nosotros son vitales son de poca importancia para los Estados Unidos y si no los planteamos en forma que se nos oiga y comprenda, nunca llegarán a resolverse en forma satisfactoria para ambos. Ahora, con este movimiento iniciado hoy, parece que empezamos a plantear nuestro problema económico a los Estados Unidos en una forma adecuada, unidos todos los cubanos que trabajamos que producimos, con razones, pidiendo solamente justicia y buscando los medios más idóneos.

Si no desmayamos y persistimos en nuestra tarea así planteada, no hay duda que obtendremos justicia de nuestros amigos, dentro de su actual política de buen vecino.

Ahora bien, al comenzar cualquier campaña es necesario señalar un fin, aquello que resolvería nuestros problemas, que aunque no se obtenga de momento, sea lo que mantenga viva esa campaña hasta obtener ese fin, aquello que resulte la meta de nuestras aspiraciones y ese fin en nuestro caso, creo que es el libre cambio con los Estados Unidos.

Así enunciado y a primera vista parece una utopía, pero estudiado más detenidamente, se ve que es posible, que es más fácil obtenerlo de lo que a primera vista parece.

El libre cambio es la forma más justa, de más reciprocidad que puede existir entre dos naciones. Dentro de él nada se exije ni nada se da para mantener las relaciones comerciales.

El problema de la competencia de nuestro azúcar con la producida en los Estados Unidos, que es él más vital para ambos países, está resuelto dentro del sistema de mutua ayuda que representa el tratado de reciprocidad por medio de cuotas y puede seguir en la misma forma. Otros problemas análogos que serán pocos, pueden resolverse de la misma manera.

Para nosotros las ventajas de un libre cambio con los Estados Unidos son indiscutibles. Económicamente abriría el mayor mercado del mundo a todos nuestros grandes productos; solamente, obligaría a mantener un alto standard de vida a nuestra población y políticamente, facilitaría grandemente nuestras relaciones con los Estados Unidos. A los Estados Unidos también beneficiaría grandemente, puesto que le devolveríamos al comprarle todo lo que necesitamos importar del extranjero gran parte de lo que nos pagan por nuestros productos. Hoy, parte del dinero que obtenemos por la venta de estos productos a los Estados Unidos, va a otras naciones.

No hay duda que no puede obtenerse inmediatamente un completo libre cambio, que hay que limar dificultades, que ha de costar trabajo obtenerlo, pero, al mismo tiempo es un bello ideal. Pongamos como lema de este movimiento el libre cambio con nuestros vecinos, en la seguridad de que tendremos nuestros más esforzados defensores en los propios comerciantes de Norte América, y que en no lejana fecha la justicia y equidad de nuestra causa nos harán obtener el éxito.

### DISCURSO DEL SEÑOR BERRAYARZA

La Asociación de Colonos de Cuba, desea, antes que nada, expresar su más profundo agradecimiento a la Asociación Nacional de Hacendados, por la distinción de que le ha hecho objeto al invitarle para esta trascendental reunión en la que las más representativas organizaciones de nuestro país habrán de exteriorizar sus puntos de vista sobre asuntos de tan extraordinario y grave interés para todos, como resulta el de nuestras relaciones económicas con los Estados Unidos de Norte América, que es el tema planteado por esta reunión; y conformes e identificados con los iniciadores de este acto, comienzo seguramente de una ardua y tenaz campaña cuya importancia y resultados es posible que alcancen a cambiar radicalmente la precaria situación presente de nuestro pueblo, venimos aquí con el más elevado espíritu de cooperación a todo buen propósito y la más firme y perseverante voluntad para cumplir aquellos deberes que puedan estar a nuestro cargo realizar.

Ha hecho muy bien la Asociación Nacional de Hacendados en comenzar el escrito exposición que acompaña en la convocatoria circulada para esta Asamblea, con el cuadro estadístico del comercio entre Cuba y los Estados Unidos durante los últimos diez años hasta 1933. Y ha hecho bien, porque ninguna otra forma de exposición podría ser más elocuente para describir nuestra prolongada y dolorosa crisis económica, responsable principal y directa de todas nuestras crisis en otros órdenes de la vida nacional.

La disminución progresiva de nuestras transacciones comerciales que de año en año señalan en el cuadro citado, records cada vez más alarmantes, tanto en nuestras exportaciones como en las importaciones, informarán con toda claridad a quien las observe con algún cuidado, cómo puede un pueblo llegar a la ruina material más completa,—a pesar de mantener hasta el sacrificio su espíritu de trabajo— y cómo pueden arruinarse y transformarse sus reservas morales, luchando sin esperanzas contra fuerzas superiores a su voluntad y contra adversidades superiores a su optimismo.

Ese resultado, consecuencia natural de la política arancelaria mundial de la época de la post guerra, aplicada a nosotros con todo rigor por el gobierno de los Estados Unidos, ha causado males por igual a nuestros dos pueblos, porque a cada peso que dejó de entrar en Cuba por la falta de venta de nuestros productos, correspondía otro peso que nosotros dejamos de gastar en los Estados Unidos en artículos que nos eran necesarios y que no podíamos comprar; y a cada sufrimiento de nuestras clases trabajadoras carentes de ocupación o mal retribuídas por esa causa, correspondía análogo sufrimiento y falta de trabajo en el obrero norteamericano por igual motivo.

Por espacio de todos esos años, y especialmente durante la segunda mitad del citado decenio, hemos estado vendiendo nuestros artículos de exportación muy por debajo de su costo real para poder tener acceso a nuestro natural mercado consumidor que es, a la vez nuestro principal mercado proveedor. Obligados por fuerzas superiores a nosotros no podíamos hacer otra cosa, y para sostenernos, se han cubierto los déficits, cada año mayores, en nuestra economía general, con el gravamen de toda suerte de propiedad radicada en nuestro país y con el envilecimiento cada vez mayor del jornal de nuestras clases trabajadoras, sin que nada de ésto produjera beneficios al pueblo americano, sino que por el contrario originaba en aquel país una parte proporcional de quebranto de su economía y de sufrimiento de su población obrera.

Tal situación gravemente perturbadora para ambos países, no podía continuar dentro de una concepción política más razonable y comprensiva, como en la sustentada por el actual gobierno norteamericano desde que ocupó el poder de esa nación; y la Ley Costigan Jones y el nuevo Tratado de Reciprocidad concertado con nuestro país, señalan con toda evidencia, no obstante su carácter de ensayo, no sólo el cese de ese lamentable error de la política arancelaria de nuestro gran vecino del norte, sino además, un gran esfuerzo dirigido con amplia visión de estadistas, a crear nuevas condiciones de favorables resultados y provechos para ambos países.

Es deber imperativo, impuesto por nuestras más altas conveniencias nacionales a todas las clases de esta sociedad, hacer por nuestra parte, cuanto lealmente nos corresponda para mejorar con un sentido de recíproco beneficio, y afianzar y ampliar esas condiciones que han estimulado un sensible y muy apreciable resurgimiento en las reacciones económicas de ambos pueblos, poniendo dichas ventajas por la voluntad y mutua conveniencia de los habitantes de ambos países, más que por decisiones de iniciativa gubernamental, a cubierto de inestabilidades o circunstanciales cambios políticos.

Para tratar de esa gran tarea cubano-americana es que nos encontramos reunidos esta tarde en este acto que nuestra esperanza quiere calificar de memorable. Grandes hombres americanos vinculados por largo tiempo en nuestro país, e indentificados con nuestra suerte están aquí presentes; grandes hombres de otros pueblos ligados a nos otros por intereses y afectos de largos años, han concurrido a esta llamada urgente de nuestra realidad nacional; y grandes hombres cubanos representativos de muy diversas actividades de nuestro pueblo, han venido a ocupar sus puestos en esta campaña que ha de ser, necesariamente de compenetración y entendimiento entre dos pueblos que tienen sobrados motivos para estimarse por el bien común.

En esa labor que requiere entusiasmos a toda prueba y perseverante dedicación, la Asociación de Colonos de Cuba, consciente de sus obligaciones como representativa de una valiosa clase de nuestro país, no sólo acepta sino que solicita la parte de sacrificios que se estime a bien imponerle.

### DISCURSO DEL SR. E. BONET

Honorable Señor Embajador de los Estados Unidos de América.

Señor Presidente de la Asociación Nacional de Hacendados de Cuba.

Señores:

La Lonja del Comercio de la Habana se adhiere entusiásticamente a los nobles, trascendentales y patrióticos objetos que la Asociación de Hacendados de Cuba ha consignado en la Exposición explicativa de la naturaleza y fines de esta Asamblea. No podía ser de otro modo. La Lonja del Comercio representa un volumen considerabilísimo en el pago de los Impuestos y tributos de nuestro país. El comercio mayorista de víveres, en su aporte a la economía fiscal, figura a la cabeza de todas las corporaciones económicas, por la suma con que tributa cada año a los gastos del Estado.

Desde este punto de vista, tiene la Lonja un insuperable interés en que la vida nacional, íntegra, se mantenga y desarrolle en las mejores y más elevadas condiciones posibles.

La Lonja, por otra parte, consagra sus actividades fundamentales a los negocios más relacionados con la vida material del pueblo de Cuba. No son sus campos de actividad aquéllos en los que gratamente pueden cultivarse las ciencias y las artes y los supérflos y muchas veces corruptores refinamientos de la civilización y del capitalismo. Antes de atender a todo esto, fuerza es vivir; y a esa vida material, base y antecedente de todas las demás atiende el mecanismo comercial, integrado por la Lonja del Comercio.

Por ésta y otras razones, a la Lonja le interesa, como cosa propia y muy suya, el bienestar material del pueblo de Cuba, y por esto, nosotros enfocamos los problemas públicos con directa visión a las necesidades y a las conveniencias materiales de nuestro pueblo, convencidos de que mientras unas y otras no se hallen total y absolutamente satisfechas, serán meros castillos en el aire todas las obras y todos los adornos con que se quiera engalanar nuestra vida nacional.

Siendo esto así, no podemos nosotros olvidar nunca las múltiples razones que imponen reconocer singular importancia a nuestras relaciones con los Estados Unidos de América, las que enfáticamente declaramos que deben ser día por día intensificadas y perfeccionadas, sobre las insustituíbles bases de la justicia, la lealtad y la comprensión. No otra cosa, en síntesis, ha proclamado el Presidente Roosevelt, al escribir: «Basemos nuestra revisión de las partidas de las tarifas, sobre hechos, no sobre favores» (Let us base our revision of tariff schedules on facts and not on favors», y en otra ocasión: «The stabilization of world finance can best achieved by a clear understanding of just obligations» («La mejor manera de obtener la estabilización de las finanzas del mundo, es una clara comprensión de las obligaciones justas»)

La época que vivimos es la de las grandes armonías y sanas inteligencias. Aún las más avanzadas teorías actuales propenden con exageración indiscutible, pero nunca delictuosas, a borrar límites y diferencias. Siendo esto así, de modo especial ha de ser fácil, atrayente y útil, la inteligencia y cooperación de dos países unidos material, histórica, moral y económicamente por tantos lazos y por tantos vínculos.

La Lonja del Comercio considera que ha llegado para Cuba, la oportunidad vital de formarse, poseer y mantener líneas precisas y claras que encuadren los distintos órdenes de sus aspiraciones y de sus necesidades. Hora es ya, señores, de que los problemas máximos de Cuba, se resuelvan con sentido nacional y no partidarista; que se concreten las soluciones más convenientes para cada uno de esos problemas y que una vez plasmadas tales soluciones se respeten y mantengan por encima y en contra de todos los bizantinismos y discrepancias secundarias. Esa es la política económica que la Lonja estudia y defiende, y en ella figura como una de sus más sólidas bases, la coordinación de los intereses y conveniencias de los pueblos cubano y americano.

Que esta compenetración económica, reflejada en el reciente Tratado de Reciprocidad, ha dado ya en breve tiempo, un avance considerable, no puede negarse. Pero no es posible dejar que esa obra que tiene defectos subsanables, quede expuesta a las veleidades de la fortuna ni al irreparable cambio de las personas. Por esto la Lonja aplaude la creación de uno o de cuantos organismos sean precisos, para que se consagren, constante y exclusivamente, a realizar los estudios, la propaganda y cuantos actos sean necesarios para perfeccionar día por día, el conjunto de nuestras relaciones económicas y comerciales con los Estados Unidos de América, sin que esto quiera decir ni permita suponer que tales organismos, hayan de pretender invadir el campo de la política. Son cosas muy distintas y podría malograrse la eficacia de la acción, si se olvidase alguna vez aquella impresionante exclamación del inmenso estadista Raymond Poincaré, cuando afirmaba que él nunca entregaría los destinos de la Francia, a la gobernación y control de los financieros y hombres de negocios, no obstante el merecido respeto que éstos, en otros órdenes, le merecían.

Gracias por vuestra amable invitación, y sin duda alguna podéis contar, en todo momento, con la efusiva cooperación de la Lonja del Comercio para vuestros nobles empeños.

### DISCURSO DEL DR. A. O. CEBERIO

Represento, en este caso, para mi honor, a la Asociación Nacional de Industriales de Cuba, organismo que, desde su fundación, ha consagrado sus mejores esfuerzos y sus más fecundas iniciativas al mejoramiento de la economía nacional, supeditando siempre los intereses personales de sus asociados, por respetables que éstos hayan sido, al interés general de la sociedad en que desenvuelve sus actividades.

Consecuentes con estas normas hemos aceptado la invitación que se nos hiciera para concurrir a esta reunión, porque no queremos, en caso alguno, negar nuestro concurso, débil, pero sincero, a toda fiesta, acto o esfuerzo que represente para nuestra Patria un anhelo de legítimo progreso.

Nuestra participación personal en las labores de la Comisión Oficial Cubana, que culminaron en el nuevo Tratado de Reciprocidad Comercial entre Cuba y Estados Unidos de América, nos obliga, muy a nuestro pesar, a ser discretos. Entendemos, sin embargo, que la aceptación de dicho Convenio, sin nuestra pública protesta, nos releva de la necesidad de hacer un cálido elogio del mismo. Dicho Convenio ha sido, según nuestra modestísima opinión, la mejor y más evidente demostración de los buenos deseos del actual Gobierno de Estados Unidos de América hacia Cuba.

El azúcar constituye el 80% de nuestro comercio de exportación, lo cual no significa, entiéndose bien, que el 80% de la riqueza pública cubana esté representada por la industria azucarera. Si no vendemos nuestra producción azucarera en el extranjero, nuestro comercio internacional de importación se hace imposible, porque nuestra capacidad consumidora está circunscrita a los justos límites de nuestras posibilidades para vender nuestra producción a precios remunerativos.

Los Tratados Comerciales se invalidan por tres procedimientos; por el natural, de su denuncia; elevando los derechos arancelarios por encima del valor de las mercancías; o estableciendo el libre cambio.

Cuando se firmó el primer Tratado Cubano-Americano, en diciembre de 1903, los derechos fijados en E. U. de A. para los azúcares cubanos eran de $0.01328 por libra de 96 grados de polarización. En marzo primero de 1914 los referidos derechos fueron alterados, para nuestro beneficio, quedando reducidos a $0.010048. En mayo de 1921 dichos derechos fueron elevados a$0.016; en septiembre de 1922 sufrieron un nuevo aumento, fijándose a $0.017648 y por último, en junio de 1930 los derechos al azúcar cubano se fijaron a 2 centavos la libra.

Como puede apreciarse, desde marzo de 1921, el Gobierno de los Estados Unidos de América inició la política de invalidar el Tratado concertado con Cuba, por medio de la elevación de los derechos arancelarios a su principal producto, que culminó en la fijación de un derecho muy por encima del valor de dicho producto en su propio mercado.

La elección del Sr. Franklyn D. Roosevelt para ocupar la Primera Magistratura de los Estados Unidos de América, su anunciada política de «buen vecino» para con los países latino-americanos, nos hicieron concebir fundadas esperanzas de que, al fin, se nos haría justicia y que, en consecuencia, desaparerían los síntomas de asfixia que cada día se acentuaban más y más en toda la estructura social, política y económica de nuestra Patria.

Y fué, a iniciativa del Lions Club de la Habana, con el concurso generoso de todas las clases sociales de Cuba, que se celebró, en el año 1932, un acto semejante al que hoy nos reúne, con asistencia del Excmo. Sr. Embajador de los E. U. de A., en el cual se hicieron votos muy sentidos porque la política que anunciaba el Presidente electo de la Gran Nación del Norte se convirtiera en tangible realidad, para bien de ambos países.

Los hechos han venido a darnos la razón. La esperanza alimentada no fué una quimera más. Teodoro Roosevelt contribuyó a hacer de Cuba un Estado Libre; otro Roosevelt nos coloca ahora, haciéndonos justicia, reparando los graves males que nos infligieron otros gobiernos americanos, en excepcionales condiciones para que obtengamos nuestra independencia económica, después de demostrar al mundo nuestro legítimo derecho a la libertad política.

Una sabia política económica no consiste exclusivamente en dictar las medidas que reclaman los intereses nacionales, sino en ofrecer, también, dentro de las posibilidades del mercado interno, las mayores ventajas compatibles con el interés propio, a los productos de aquellos países que den a los nuestros un trato preferente.

Esta debe ser en nuestro concepto, una obligación indeclinable de los Gobiernos, y especialmente del de Cuba, en sus relaciones con E. U. de A., demandando reciprocidad en el trato.

Por tal motivo, nuestra Asociación ha solicitado, con el concurso de la Cámara de Comercio de la República de Cuba, de los poderes públicos, la inmediata constitución de los organismos técnicos necesarios para estudiar y recomendar al Gobierno las medidas necesarias a dicha finalidad.

Anticipándonos, pues, a los acuerdos que aquí se adopten esta tarde la Asociación Nacional de Industriales de Cuba declara por mi conducto, que ha realizado ya gestiones encaminadas a establecer y mantener las mejoras y más cordiales relaciones comerciales con E. U. de A., sobre base de una absoluta reciprocidad.

### DISCURSO DEL DR. GARCIA HERNANDEZ

Sr. Embajador.

Sr. Rector de la Universidad.

Sr. Presidente.

Señores:

Cursados van cuarenticinco años desde aquél de 1890, en que unidos comerciantes, industriales, agricultores y las clases todas del país, produjeron el llamado «movimiento económico» en busca de un tratado de comercio entre la vieja Metrópolis y los Estados Unidos de Norte América. A él se unió esta sociedad Patriótica y en su nombre destacó las necesidades del País y sugirió sus remedios la elocuencia incomparable de nuestro representante, el glorioso Montoro. Hoy, en parecida precaria situación que aquélla pasada, vuelve a producirse análoga fusión de intereses para el logro del bienestar colectivo y de nuevo esta Sociedad Económica se adhiere a sus aspiraciones para ofrecer el concurso de su esfuerzo.

La fatalidad geográfica que nos hacía depender del mercado americano, como amargamente observara el gobernante español de aquellos días, persiste; pero no con sentido entre desconfiado y temeroso que tenía en el pensamiento del Capital General extranjero influído por el interés contrario de su patria frente al poder económico incontrastable dentro de cuya esfera nos movemos, sino de aliento y de esperanza originados en los vínculos de todo orden, morales y materiales, que nos acercan y ligan al gran vecino del Norte. Y así no será extraño que ,en estos momentos para nuestro infortunio demasiado prolongados de agonía y escasez, a él con preferencia nos dirijamos, que si de allí nos vino trato benévolo expresado en concierto hoy ya sustituído, es justo recordar que sus beneficios le aprovecharon también por la directa participación que sus intereses tomaron en nuestro desenvolvimiento económico y que por medidas arancelarias allí adoptadas a impulsos de la política autorquista del Partido Republicano no desconocedoras en lo formal del tratado a la sazón existente, éste quedó, práctica y materialmente, sin valor ni eficacia obligándonos a destruir una riqueza en la que participaban por modo principal. No somos los solos responsables, ni los solos pecadores y sin riesgo de ser desmentidos podemos afirmar que en la pavorosa situación presente «todos pusimos nuestras manos», por lo que todos estamos comprometidos en remontarla.

Parecen pasados en Norte América los días de estrechas limitaciones a todo lo que no fuera nacional. Un preclaro gobernante, con aguda visión política y nobles ideales, intenta nuevo arreglo de relaciones internacionales, con preferencia comerciales, inspirado en sentimientos de buen vecino. Para probarlo nos concede tregua limitada prometedora de benéficos resultados que comenzamos a gozar. Y mal acoplaremos nuestros intereses y aquellos sentimientos si, por lo menos, no intentamos obtener trato permanentemente equitativo alejado de las fluctuaciones políticas del país que lo concede y que pueden, en cualquier momento, destruirlo.

Pero no sólo a eso deberán dirigirse este entusiasmo y esta unión, que deseamos sean perennes. No. La situación de privilegio que ocupamos en el mundo, la variedad de nuestras producciones, los vínculos espirituales que nos unen a los otros países de América, deben aprovecharse para sentar las bases de política económica nacional una en su aspiración, varia en su sustentación que nos permita resistir, sin peligro de perecer, las cambiantes de los tiempos adversos y las mudanzas de las ideas ajenas. Empresa ardua, abrumadora... pero no de imposible realización si con tesonero empeño y adecuado estudio se acomete. Y es llegada la hora de emprenderla, ésta en que hay respiro temporal a nuestras pesadumbres, con la vigente legislación Costigan-Jones y los beneficios del nuevo tratado comercial con Norte América concertado. Nada debe perturbar esa unión que ahora comienza, porque cualesquiera que sean las diferencias de nuestros criterios en lo político y la pugna interna de nuestras aspiraciones personales o de partido, un interés hay sobre ellas superior a todos y a todo: conservar esta dolorida nacionalidad nuestra para que a su generosa y protectora sombra encuentre el ciudadano propicio ambiente en que desenvolver su vida.

La Sociedad Económica coopera a la labor que con entusiasmo y fe hoy se inicia. La obligan de consuno su historia y su más que secular vinculación, desinteresada y constante, a los problemas del país y su rápida y provechosa solución.

# Más pensiones concedidas a ex-oficiales

## También las hay para las viudas; para vigilantes y para marineros de guerra

Carlos Garcerán del Vall Navarro, Alférez de Fragata, con $35.00 mensuales; Gregorio García García, Primer Teniente del Ejército: cuarenta pesos; Angel Comesaña Barceló, Primer Teniente: $40.00; Bernardo Wolf Miyares, Primer Teniente: $40.00; Eugenio Herquiega Hinaga, Capitán de Corbeta, $60.00; Justo Nicolás Herrera Saiz, Capitán del Ejército: $50.00; Agustín Pluyer González; Vigilante de la Policía Nacional: $12.50; José Radillo Jiménez, Vigilante: $12.50; Benito Blanco Pérez, Vigilante: $12.50; Oscar Martínez Larrondo, Vigilante: 12.50; Pablo O.Reilly, Vigilante: $12.50; José Manuel del Pozo Fernández, Teniente de la Policía: $40.00; José M. Pitaluga del Pozo, Primer Teniente del Ejército: $40.00; Rufino Blanco Alvarez, Primer Teniente: $40.00; Antonio Villazón Castro, Vigilante: 15.00; Arturo Garrote Paniagua, Vigilante: $12.50; Felipe Díaz Barrios, Vigilante: $12.50; Fernado Sierra Camps, Teniente de la Policía: $40.00; Bienvenido León Cruz, Segundo teniente Supernumerario: $30.00; Pedro C. Andux Pérez, Subteniente de la Marina: $35.00; Manuel Artigas de Vera, Capitán del Ejército: $50.00; Fernando Colina Mancina, Vigilante: $12,50; José Barrios Méndez, marinero, $12.50; y $50.00 a la señora Elisa Labat Sans, como viuda del capitán Andrés María Oliva Cuevas.


Aproveche los últimos días de las

**Grandes Ventas Anuales de Ajuares de Casa.**

Las más interesantes oportunidades en todos los artículos concernientes al embellecimiento y habilitación del hogar

PRIMER PISO.

El Encanto

¡Los nuevos trajecitos de Piqué!

El Departamento Postal servirá a usted inmediatamente cualquiera de los artículos anunciados

EL ENCANTO presenta en el Tercer Piso un admirable surtido de trajecitos de piqué, la tela ideal para la primavera. El surtido, extensísimo, comprende una variedad extraordinaria de estilos, marcados a precios de gran economía. Seleccione hoy mismo los nuevos trajecitos de primavera para sus hijos.

1—Trajecito unido por botones y cinturón, de piqué blanco y de colores con finos bordados combinados. Tallas: 1 a 3 años, ....3.75
4 a 6 años, .....3.00

2—Trajecito de tres piezas, de piqué con blusa de hilo, blanco todo, y de colores con blusa blanca y bordados combinados.
Tallas: 1 a 3 años, ..... 3.75
4 y 5 años, .....4.25

3—Trajecito unidos por botones y cinturón, de piqué todo blanco y de colores con cuello y puños blancos.
Tallas: 1 a 3 años, .....2.25
4 a 6 años, .....2.50

TERCER PISO.

El Encanto


M.E.C.D. 2016

9 SECCION

TELEFONOS:
Dirección. . . . . A-3577
Jefe de Redacción. A-3205
Sección de Sports. M-7912

# DIARIO DE LA MARINA

TELEFONOS:
Quejas . .. .. .. M-7911
A. Clasificados .. A-3333
Agencia Marianao. FO-7380

9A SECCION

AÑO CIII — EL PERIODICO MAS ANTIGUO DE CUBA — LA HABANA, JUEVES, 21 DE FEBRERO DE 1935 — ACOGIDO A LA FRANQUICIA POSTAL — PAGINA TRECE

LA ACTUALIDAD

## REVOLUCION ROJA

Por LEON ICHASO

DE un manifiesto que el partido comunista español ha lanzado al pueblo entresacamos el párrafo siguiente:

«¡Aun están calientes los cañones de los fusiles del heroico proletariado asturiano y su glorioso Ejército rojo! ¡La Unión Soviética, sin hambre, sin paro, sin explotación y sin fascismo, con el proletariado en el Poder, guiado por el partido bolchevique de Lenín y Stalin, labrando a paso firme el bienestar de ciento setenta millones de obreros y campesinos, constituía la inspiración de los luchadores de Asturias la roja! ¡Ellos empuñaron las armas para instaurar el Poder de los obreros y campesinos en España! ¡Aprendieron en Lenín y en su Internacional gloriosa y en el joven partido comunista de España el camino del triunfo! Y por él marcharon...»

Advierta ante todo el lector el descaro con que este manifiesto habla del «camino del triunfo» por donde marcharon los revolucionarios de Asturias. ¡Camino del triunfo el de su huida apresurada y cobarde apenas divisaron las primeras fuerzas del Ejército! ¡Camino del triunfo el de la espantosa derrota con que fueron aplastados después de las salvajadas sin nombre que cometieron cuando no había más que escasas parejas de la Guardia civil que pudieran enfrentarse con sus hordas cuajadas de dinamita!

Véase después con qué fruición, con qué regodeo habla el manifiesto de la Unión Soviética de la guía que el «Ejército rojo asturiano» tuvo en el partido bolchevique de Lenín y Stalin, de la inspiración y del aliento que recibió de los ciento setenta millones de obreros y campesinos rusos para llevar a España el mismo bienestar y las mismas bienandanzas de que disfrutan bajo la dictadura comunista. Es decir, que son Stalin y sus pretorianos de Moscou los que por medio de agentes nacidos en España pero que tienen su patria en tierras del Cáucaso los que han iniciado, estimulado y nutrido la revolución para extender hasta allá el imperialismo ruso y hacer de España una miserable sucursal de Rusia. Es decir, que los revolucionarios de Asturias, siendo españoles, eran meros factores e instrumentos de aquellos que pretendían borrar del mapa y de la historia a España, para trasladar a ella la dictadura y la Corte de Stalin, el más cruel, el más sanguinario, el más abominable de todos los Czares de Rusia.

Todo eso, para llevar allí el bienestar de esos ciento setenta millones de obreros y campesinos, de los cuales solo millón y medio escaso son realmente comunistas y los demás van de reata amordazados al ronzal del Tirano. Y es precisamente en estos momentos en que, como lo ha dicho la insigne escritora Sofía Casanova, «el sistema staliniano ha recibido un zarpazo feroz y su lomo de oso está herido»; es en estos momentos en que la desesperación y la rebeldía de la esclavitud, de los vejámenes, del hambre, de la miseria y del terror están irrumpiendo por todas las enormes grietas de la monstruosa maquinaria bolchevique, es en estos momentos en que el sombrío dictador se empeña en cubrirlas con cadáveres, cuando sus esbirros de España, suscitan una revolución para erigir en ella a un Stalin Segundo. Y para eso asesinan, violan, roban, saquean, destruyen y devastan. Y para eso empujan y arrastran hacia el crimen, hacia las más monstruosas crueldades y, al fin hacia la muerte, hacia la prisión y hacia la ruina a millares de infelices obreros.

Conviene muy mucho aclarar y fijar los fines y propósitos reales de la revolución, en sus fases más horribles y sangrientas. Conviene sobremanera poner al descubierto que lo de la protesta contra la participación de la Ceda en el Gobierno, contra la reacción y contra el fascismo fué sólo un falso y amañado pretexto. He ahí el objeto verdadero y positivo de la revolución: la instauración de la dictadura stalliniana en España.

# La mayoría del Congreso pide que Azaña y C. Quiroga sean juzgados por el T. de Garantías

## El más grande escándalo de la República

### El texto de la acusación encierra cargos graves para varios ex Ministros

MADRID, febrero 20. (AP.)—Los recientes descubrimientos acerca de un complot fraguado en los primeros días de la República española para financiar una revolución en Portugar y unir los dos países, tuvieron hoy eco en el Parlamento español.

Las minorías congresionales que, juntas, constituyen la mayoría de los votos de la Cámara, pidieron una completa investigación de las actividades de Manuel Azaña, expresidente del Consejo de Ministros, y de Santiago Casares Quiroga, que era ministro de la Gobernación.

Una comisión de las minorías combinadas, que cuentan con un total de 284 votos en el Parlamento, pidió a la Cámara que se acuse a Azaña y Casares Quiroga ante el Tribunal de Garantías Constitucionales. Es posible que se incluyan en la causa, además de Casares Quiroga, a otros dos ministros del gobierno de Azaña.

El escándalo, precipitado el 4 de febrero en un informe sometido al Congreso por el juez esuecial, Magistrado Salvador Alarcón, promete ser el mayor que se ha registrado en la España republicana. El informe del juez especial establece una íntima relación entre el complot, que data de 1932, con la reciente revolución en Asturias. Comprueba que muchas de las armas que estuvieron destinadas a la revolución portuguesa llegaron a manos de las fuerzas antigubernamentales de España

Los cargos contra Azaña son:

Primero: que ejerció influencia con el fin de que se llegara a un contrato entre la Junta Nacional de Armas y Horacio Echevarrieta, conocido financiero bilbaíno que se encuentra en la cárcel, durante Octubre de 1932 y Enero de 1933 en circunstancias que indican que sabía que el material de guerra estaba destinado a los portugueses que conspiraban contra el gobierno constituido en Portugal.

Segundo: Que intervino en el traslado de bombas desde el aeródromo de Cartagena a la residencia de Fernando García Leaniz, en la provincia de Huelva, donde estuvieron a la disposición de los conspiradores portugueses.

Tercero: Que ayudó a gran número de conspiradores militares portugueses que habían huído a España después de la abortada revolución de Agosto de 1931, dándoles abundante dinero por un período de más de un año, el que indudablemente procedía de los fondos secretos del Ministerio de la Guerra.»

Las acusaciones contra Casares Quiroga lo hacen reo de la introducción de armas procedentes de Alemania y Checoeslovaquia siendo ministro de la Gobernación, en Octubre de 1932. Se le acusa de haber actuado de acuerdo con el entonces Gobernador General de las Vascongadas, señor Calviño, autorizando la protección de cargamentos de armas que llegaron a aquel puerto desde Alemania, donde estuvieron depositadas varios días, y trasladándolas más tarde a Madrid para su envío después a los revolucionarios portugueses.

El texto de la acusación dice que la persecución de Azaña y Casares Quiroga por los cargos mencionados no excluye «la persecución contra otros dos individuos que desempeñaban carteras en el primer gobierno provisional de la República y en el ultimo Gabinete de Azaña», pero no se menciona sus nombres.

**ORDENAN ENTREGAR A LAS CORTES EL SUMARIO DE LA CAUSA CONTRA AZAÑA**

MADRID, febrero 20. (AP.)—El ministerio de Justicia ha anunciado haber cursado el ministro las oportunas órdenes a fin de que se entregue al Congreso el rollo de la causa que instruye por contrabando de armas el Juez Alarcón, designado como especial en ese sumario, y las disposiciones que abonan las acusaciones contra determinadas personas.

## LA ACADEMIA DE LA HISTORIA Y LA SOCIEDAD FRANCISCO VITORIA ELIGEN MIEMBRO DE HONOR AL SR. LEVILLIER

**El diplomático argentino e ilustre historiador e hispanista don Roberto Levillier, Embajador de México, ha recibido múltiples testimonios de gratitud y admiración en España por su levantada y justiciera actuación encaminada a destruir la leyenda negra tejida en torno a la colonización hispana en América, ya proponiendo en Ginebra la revisión y rectificación de mentiras referentes a España en el orden internacional, ya pronunciando conferencias divulgadoras de sus trabajos, en el mismo sentido, y escribiendo larga y documentadamente después de largos años de investigación y de estudio.**

**La Academia de la Historia, haciendo justicia a la admirable labor del señor Levillier, le ha elegido por voto unánime miembro honorario de la misma.**

**La Asociación de Francisco Vitoria le ha concedido igual distinción.**

## El Jefe del Gobierno Español Sr. Lerroux no se extraña de que en aquél haya disensiones

### Los monárquicos piden explicaciones de las medidas que se adoptarán para evitar que los militares sean masones y también sobre las razones de la última combinación militar

MADRID, febrero 20. WP. El Presidente del consejo de ministros, señor Lerroux, contestando a los periodistas quienes le insinuaban que el interés de su próxima entrevista con Gil Robles radicaba en que la mayoría parlamentaria no parece muy unida en estos momentos, declaró que el gobierno actual es un gabinete de coalición de fuerzas heterogéneas que no ha tenido tiempo aún para homogenizarse.

«Los rozamientos—agregó Lerroux—son lógicos en el Gobierno, cuando dentro de los mismos partidos existen.

«La oposición de los monárquicos cumple su deber en el Parlamento, aprovechando todas las ocasiones que se le presentan para atacar y desgastar a la autoridad, al gobierno y al régimen. Los monárquicos cogen en algunas ocasiones desprevenida a la mayoría y otras no. La actitud de los monárquicos con su proposición contra la masonería en el Ejército fué una maniobra lícita de combate. Menos mal que el asunto no era fundamental y que el gobierno no lo hizo cuestión de confianza».

**PIDEN EXPLICACIONES LOS MONARQUICOS AL GOBIERNO**

MADRID, febrero 20. AP. Al comenzar hoy sus tareas el Congreso de los diputados, el señor Honorio Maura, de Renovación Española, presentó una proposición pidiendo al gobierno que dé cuenta explícita de las medidas que se propone adoptar a fin de impedir que los militares pertenezcan a la masonería, así como también que explique las razones que ha tenido para la última combinación militar que aprobó el gobierno.

Por otra parte, varios diputados monárquicos presentaron otra proposición pidiendo al gobierno que explique las razones que ha tenido para conceder a los generales Batet y López Ochoa la Cruz Laureada de San Fernando.

Después de estudiar una proposición relativa a la venta del trigo español en forma que no perjudique los intereses de los trigueros ni del Estado, el Congreso suspendió la sesión sin un acuerdo.

**DIVIDIDAS LAS OPINIONES SOBRE LA REFORMA ELECTORAL**

MADRID, febrero 20. WP. La comisión del Congreso que estudia la modificación de la ley electoral se halla dividida. Los populistas abogan por la representación proporcional, mientras los agrarios y los radicales son partidarios del sistema de mayorías y minorías.

## Gil Robles acusa a Azaña y a Casares Quiroga de conspirar en contra de un país amigo

### Dice que favorecieron la actuación de los revolucionraios portugueses que trataban de derrocar el régimen, facilitando armas y municiones y manteniéndolos al fracasar ese golpe

MADRID, febrero 20. (WP.)—El Jefe del Partido Acción Popular señor José María Gil Robles, sometió hoy a las Cortes una proposición de ley en que pide que el Tribunal de Garantías Constitucionales investigue las responsabilidades de los señores Manuel Azaña y Santiago Casares Quiroga, ex-presidente del Consejo y ex-Ministro de la Gobernación, respectivamente, que se deducen del sumario instruído por el Magistrado Alarcón por los alijos de armas.

La acusacinó contra Azaña y Casares Quiroga la fundamenta Gil Robles en el auxilio que prestaron a los revolucionarios portugueses, entendiendo que en el testimonio que envió a la Cámara el Magistrado Alarcón, juez especial de la causa, existe suficientemente definido el delito que se les imputa.

La proposicin acusatoria de Gil Robles afirma que le impide a acusar el convencimiento de que unos cuantos entre los gobernantes que han regido la cosa pública desde el advenimiento de la República no supieron sustraerse, en el ejercicio de las funciones públicas, a los impulsos de su temperamento subversivo o a las exigencias de determinados compromisos contraídos con anterioridad al mandato ministerial, con olvido punible del interés de España.

La acusación añade que los referidos gobernantes, más afectos a su criterio político que celosos en la defensa del interés de la nación, no vacilaron en comprometer y sacrificar este último a determinadas aspiraciones tanto más que censurables por desarrollarse en un país extranjero y amigo, que lógicamente pudo denunciar el abuso y repeler la agresión llevando a nuestra patria a situaciones gravísimas.

La minoría que acaudilla Gil Robles hace la acusación, según se hace constar en la proposición, inspirada en el patriótico deber de evitar daños gravísimos al Estado y para sentar un precedente contra las extralimitaciones de quienes pudieran creer que la condición del gobernante es equiparable al amo absoluto, que no tiene que dar cuenta de sus caprichos o desmanes.

Fundamenta la acusación contra Azaña en que favoreció a los revolucionarios portugueses que en su país pretendían derrocar el sistema de gobierno establecido, facilitándoles armas y municiones que verosímilmente fueron utilizadas causando daños y numerosas víctimas y logrando con su influencia decisiva que los organismos oficiales que fabricaron las armas concertaran y cumpliera contratos de compraventa de productos destinados a la revolución portuguesa, así como que sostuvo, alimentó y visitó a los revolucionarios portugueses emigrados a España después del fracaso de la revolución.

La acusación contra Casares Quiroga la fundamenta en que se protegió el desembarco de armas en Bilbao de un vapor alemán, destinadas a los revolucionarios portugueses.

## El arquitecto Juan C. Cebrián falleció ayer

### Era muy conocido en California donde proyectó varios edificios destinados a las Universidades

MADRID, febrero 20. AP. Juan C. Cebrián, famoso arquitecto español, ha fallecido hoy a los 87 años de edad, a consecuencia de un ataque gripal.

Cebrián, muy conocido en California, donde proyectó muchos edificios para universidades, había establecido su residencia en Madrid hace algunos años, haciendo algún que otro viaje a los Estados Unidos.

Con Archer Huntington, autor y educador americano, fundó la Asociación Americana de Maestros españoles en New York, la que cuenta actualmente con 5.000 afiliados en todos los Estados Unidos.

Regaló varios objetos de arte español al Museo Metropolitano de New York y al Museo de Chicago.

Cebrián emigró a los Estados Unidos en 1869, trabajando primero como ingeniero y más tarde como contratista para la construcción de puentes y obras hidráulicas en California. También estuvo asociado a distintas compañías ferroviarias.

También se hizo notar por sus filantropías, debiéndose a sus esfuerzos que muchos americanos fueran a estudiar a España. Estableció varias bibliotecas españolas, especialmente en California.

**REANUDO SUS TRABAJOS EL PRESIDENTE**

MADRID, febrero 20. WP.—El Presidente de la República, señor Alcalá Zamora, se encuentra muy mejorado de su afección gripal, y ha reanudado sus labores normales.

**EN DEFENSA DE UNA LINEA DE VAPORES**

TARRAGONA, febrero 20. WP. Las fuerzas vivas de esta ciudad se han dirigido al Gobierno para pedirle que no se suprima la línea de vapores entre el Mediterráneo, el Brasil y La Plata.

## 104 muertos en Madrid por la influenza

### La Coruña protesta de que se suprima la escala de los barcos de Cuba y N. York

MADRID, febrero 20. (AP.)—La epidemia de influenza está adquiriendo proporciones alarmantes en esta capital, siendo crecido el número de habitantes atacados de la enfermedad.

Hasta las dos de la tarde de hoy habían recibido sepultura en uno solo de los cementerios de Madrid 104 víctimas de la influenza.

**CONTRA UNA PROYECTADA RUTA MARITIMA**

CORUÑA, febrero 20. (AP.)—Una comisión de los establecimientos comerciales e industriales de esta ciudad ha dirigido un telegrama al Gobierno pidiéndole que no apruebe la proyectada ruta marítima Habana-Nueva York, a menos de que Coruña sea puerto de escala de los vapores de esa ruta.

## Ordénase una causa contra F. de los Ríos

### Declarados fugitivos de la justicia los diputados Piera, Fernández e Indalecio Prieto

MADRID, febrero 20. AP. El Fiscal de la República, señor Gallardo, ha remitido a los tribunales militares un testimonio de la declaración prestada por el ex ministro socialista don Fernando de los Ríos, en relación con unas supuestas manifestaciones suyas publicadas en la prensa francesa, acusando a funcionarios civiles y militares de crueldad y violencia en la represión de la revolución socialista de Asturias.

El señor Gallardo dijo hoy a los periodistas que el ex ministro será castigado en el caso de que se compruebe su culpabilidad.

MADRID, febrero 20. AP. La Comisión de Suplicatorios de las Cortes declaró fugitivos de Justicia a los diputados Amador Fernández, Tomás Piera e Indalecio Prieto, los cuales participaron en los actos sediciosos del 6 de octubre de 1934, encontrándose en la actualidad en el extranjero.

## LA AGONIA DE ESPAÑA

### POR PHILLIP ROBINSON

**VERSION DE MARTINIANA**

**Bajo la tiranía, los hombres buscan la libertad y bajo la libertad, buscan la tiranía.**

**UNAMUNO.**

LA VIDA es lucha, escribe Don Miguel de Unamuno en «La Agonía del Cristianismo» —una obra que escribió, o mejor dicho, que arrancó a su alma, mientras se encontraba desterrado en París durante la dictadura de Primo de Rivera—. «Lucha por la vida es la vida misma, y es a la vez lucha contra la muerte y contra la verdad, contra la verdad de la muerte». Así el más español de todos los españoles contempla la vida y la muerte. La idea de la muerte o la agonía de la partida rondia siempre en el subconsciente de todo español.

Casi a diario los periódicos españoles publican fotografías de cadáveres preparados para su entierro: pueden ser los despojos mortales de alguna ex-infanta o los restos de algún torero, y es interesante notar que el más típico de todos los cultos religiosos en España es el de «Cristo Crucificado», crucificado pero no muerto, agonizante. Muy terribles y muy trágicos, pero también típicos de España, son esos crucifijos en las iglesias y catedrales de Andalucía, que en verdad representan la agonía del mundo cristiano, y nos recuerdan que Pascal dijo: «Jesús estará en la agonía hasta el fin del mundo; no hay que dormir durante este tiempo».

Unamuno halla que el origen de la agonía humana, y por agonía quiere decir contienda o lucha, y por lucha se entiende la vida misma, está en la lucha entre el aspecto colectivo o social de la verdad y el individualismo cristiano; el individuo contra la multitud, la lucha de cada uno por mantener, o quizás por crear su propio ego. «La finalidad de la vida es producir un alma, un alma inmortal».

España es un país agonizante. Para el español hay una doble agonía: la agonía exterior del Misticismo versus el Racionalismo, y la agonía interior de su alma: la agonía de su misticirmo personal. La exterior, que bien puede llamarse la lucha entre el individuo y la masa (suponiendo que la masa tiende naturalmente hacia el racionalismo, mientras que el misticismo arde como una llama sagrada en el espíritu del individuo), ocurre en varias formas en la mayoría de los países europeos, pero la interior agonía espiritual del místico —y todo verdadero español es en su alma recóndita un místico— es una característica netamente española, aunque, desde luego, ocurre también más allá de las fronteras ibéricas. Este intenso, doloroso misticismo que tiene en su composición mucho de origen africano y que surge de fuentes anteriores a la reconquista, puede decirse que une la agonía católica y el fanaticismo musulmán en un estrecho abrazo que participa de lo pagano y de lo divino. No es que el español por ser un místico sea un soñador. Lejos de ello, es un ser que ha sabido llevar una vida práctica llena de éxitos materiales junto a una existencia interior intensamente contemplativa. La época de los grandes poetas místicos de España coincidió con la de su grandeza material, y aún cuando hoy Unamuno, a pesar de la poca ortodoxia de sus ideas, es quizás el único escritor que se parece a Santa Teresa de Jesús y al Quijote (el gran místico), no es menos cierto que el espíritu de cada español se conserva más o menos como siempre, netamente individualista y tan opuesto a la psicología de las masas del comunismo como a las del fascismo.

Bien o mal que sea, el mundo hoy se está colectivizando y reaccionando violentamente contra las normas liberales (en el sentido académico) del siglo XIX. Los principios morales, políticos y artísticos más aceptados son puestos a un lado y calificados de «fetiches». La democracia ha sido poco respetada, a pesar de haber sido la forma de gobierno más popular en el pasado siglo. Como sistema político la democracia tiene sus defectos y no logró evitar la catástrofe del 1914. Después las monarquías cayeron como casas de naipes (aunque las monarquías demócratas sobrellevaron la crisis) y los viejos valores se relajaron hasta producir el caos y el pánico colectivo.

Pasados estos primeros síntomas de «decadencia» surgió una vigorosa reacción, pero no fué en forma de un retorno a las ideas demócratas de antes del 1914 sino al fascismo, al comunismo, al estado-organizado, al estado-estructurado, a la sociedad anti-individualista. Surgió la idea del remedio para todos los males, el hombre providencial que lleva sobre sus anchas y fuertes espaldas toda la responsabilidad que antes estaba en manos parlamentarias. Alejandro el Grande, Julio César, Carlomagno, Carlos V, son ejemplos notables de individuos que han centralizado con éxito en sus personas el poder. Nadie niega que sus regímenes confirieron a sus súbditos determinados beneficios materiales. Pero un dictador, por muy benévolo y bien intencionado que sea, siempre se ve obligado a adoptar una política agresiva y a aumentar la carga de contribuciones a sus gobernados. Su duración raras veces depende de algo más sólido que del éxito relativo de un golpe de estado.

La disculpa del dictador para apoderarse del gobierno es siempre la misma. Sea quien sea el que conquiste el poder, todos los dictadores repiten la misma cantinela y el mismo procedimiento. Todos proceden a encarcelar, desterrar o suprimir al que por una razón u otra se niegue a rendirle tributo al nuevo César. A todos los dictadores los guía el temor de perder el poder. Sea quien sea el que conquista las riendas del gobierno, en Alemania, Austria, Italia o España, su sermón es este: «Mi partido representa la nación. Yo represento a la voluntad soberana del pueblo. Lo que yo hago está bien hecho, porque la mayoría está conmigo». Las minorías quedan oprimidas u olvidadas.

Observando el panorama histórico europeo durante los últimos dos mil años, un cínico podría decir que las minorías siempre han sido oprimidas hasta que, llegando al poder, se han convertido en mayorías y en opresoras a su vez de las otras facciones. Pero sería más razonable decir que el género humano ha ido lentamente evolucionando hacia un sistema social por el cual A puede tener ideas políticas y religiosas enteramente distintas a B y C y convivir con ellos pacíficamente en el disfrute de los bienes de la comunidad. Hasta el presente la democracia es la única forma de gobierno que produce este estado de cosas. Aquellos países que como Inglaterra y Bélgica estaban gobernados por un sistema monárquico-constitucional resistieron los embates de la crisis de 1914-18 mucho mejor que Rusia, Alemania y Austria, naciones gobernadas por déspotas y autócratas. Fué en estos dos últimos países donde a un período de gran anarquía siguió tal debacle, que el ciudadano se mostró dispuesto a confiar su bienestar a quienquiera supiese restablecer el orden aunque fuese por medio de los métodos más inquisitoriales. De aquí el éxito de la casta de los Mussolini, Hitler, etc.

La dificultad con los problemas políticos en España es una especie de cadena viciosa. Este culto heterogéneo e individualista propende naturalmente a dejarse gobernar con éxito sólo por una dictadura, pero en el preciso momento en que ésta se impone surge un vocerío sobre las históricas tradiciones parlamentarias y el amor del español a su libertad individual. Por otra parte, cuando una mano fuerte no existe, la inquietud social aumenta a grandes pasos, destruyendo la vida económica y social del país. Las crisis parlamentarias se suceden con una frecuencia que dice mal de la salud de la República. Ministros ocupan y abandonan carteras con la rapidez del relámpago. Y en medio de todo, el sentir general es que el verdadero pulso de la nación está en las calles.

Los intelectuales burgueses, cuya influencia moral y literaria fué principalmente responsable de la revolución de 1931, hoy proclaman su inocencia. «No soy político», nos dice el profesor que dedicó toda su energía durante tres años a difamar la personalidad de Alfonso XIII. «Esta no es la república que nosotros quisimos», dice Ortega y Gasset, «el filósofo de la República», quien con toda probabilidad es uno de los personajes que más ha tenido que ver con la creación de esa misma república. Vino el gobierno de Azaña, y los que eran demasiado radicales para el régimen monárquico no eran suficientemente radicales para el gobierno azañista, y tenían aún menos simpatías con el ya difunto gobierno de «inspiración monárquica».

Se dice que España atravesará ahora dos años de legislación derechista en una especie de toma y daca entre el izquierdismo y el señoritismo. La agonía continúa. Y la nación ha de llevar su propia agonía. ¿Es una lucha entre derechas e izquierdas? Así lo aseguraría un extranjero, pero el español puede que tenga sus dudas. El individuo contra la masa es la agonía de la vida... ¡y de España!

## De la estructuración del virreinato del Perú por don Francisco de Toledo, trató D. Roberto Levillier en su última conferencia, en Madrid

### Dijo que el móvil que lo llevó a proponer la revisión de la leyenda negra de España en América, no fué sólo afecto sino el conocimiento de la verdad, adquirido en el estudio

Dió su quinta y última conferencia el ilustre profesor argentino señor Levillier en la Federación de Asociaciones Internacionales.

Ocuparon la presidencia el embajador de la República Argentina, señor García Mansilla; el presidente de la Federación de Asociaciones Internacionales, señor Sela; vizconde de Eza y don Adolfo Posada.

El señor Sela hizo un cálido elogio del señor Levillier, diciendo que es un historiador profundo, y que por sus dotes personales ha sabido conquistar el afecto de cuantos le trataron. Todos los españoles deben estar agradecidos al señor Levillier, ya que en sus conferencias y en sus estudios hace que resplandezca el glorioso nombre de España. Y termina diciendo que la Asociación Franfisco Vitoria ha acordado nombrar socios de honor de la misma al señor Levillier y al ministro de Relaciones Exteriores de la Argentina.

Seguidamente, el embajador de la República Argentina dió las gracias, en nombre del ministro de Relaciones Exteriores de su país, y tiene frases de elogio para España. Termina diciendo que América ha contraído una deuda de gratitud con nuestra Patria.

El señor Levillier dijo que después de haber hablado en su conferencia anterior de la vida del virrey Toledo, trataría en esta última de los trozos más salientes de su obra constructiva. Y como es presunción querer dar a conocer en el espacio de una hora, actividades tan múltiples y decisivas, disertaría brevemente en cada caso de los seis puntos siguientes: reducción de indios a pueblos; informaciones históricas sobre los incas; trabajo de los indios en las minas; ordenanzas para otras clases de servicios; reglamentación de las encomiendas; ideología del virrey y su influencia en la fundación de ciudades en Charcas, (actual Bolivia) y en el norte argentino.

A continuación pasó el señor Levillier a explicar lo que fué la reducción de los indios a pueblos, calificando esa tarea como una de las más humanas, esenciales y pesadas que cumplió Toledo en su visita por el territorio de su virreynato, diciendo que en realidad fué un ensayo de reconcentración de lo que había sido dispersado desde la brusca irrupción española.

Hizo un relato de los esfuerzos que costó al virrey Toledo sacar a los indios de sus escondrijos, reuniéndolos en pueblos grandes, donde pudiesen ser convenientemente doctrinados. Las medidas que adoptó para conseguirlo, le proporcionaron grandes disgustos, p u estuvuoeqó grandes disgustos, pues tuvo que combatir, no solo la hostilidad de los encomenderos y religiosos que se servían de los indios sin pagarles su trabajo, sino también contra la inclinación de estos, que para vivir sin sujeción se oponían tenazmente a abandonar sus guaridas.

Acerca de las informaciones del virrey, dijo el señor Levillier que esa obra no había sido bien interpretada, dando lugar a que algunos historiadores atribuyesen a Toled haperlas hecho con intenciones torcidas, proponiéndose deliberadamente servirse de testigos aleccionados y de embustes de intérprete para construír una versión falsa y denigrante para los indios y su cultura, opinión completamente equivocada, pues Toledo tuvo como fin al mandar levantar dichas informaciones, el conocer de manera inequívoca las costumbres, idiosincracia y tradiciones de los naturales, para gobernarlos mejor, dictando leyes que no fueran incompatibles con sus modalidades. Igualmente, quiso se escribiera una historia de los Reyes del Perú, comisionando para ello al capitán Sarmiento de Gamboa, quien redactó su «Historia Indica». Dijo el señor Levillier que se habían torcido igualmente las intenciones del virrey en este asunto, queriendo diversos autores sostener que la crónica se escribió con espíritu denigrante hacia la raza incaica, siendo así que ella puede considerarse actualmente como una de las mejores que existan sobre los incas.

Respecto al trabajo de los indios en las minas, dijo el señor Levillier ser inexacto que Toledo hubiese tenido la idea de lanzarlos en ellas; traía órdenes de que las minas fuesen labradas, y él se atuvo a reunir una junta en Lima para consultarla sobre la oportunidad y el modo de hacerlo. Una vez que en dicha Junta se acordó que los indios podían hacer esa labor, se preocupó el virrey de reglamentar su trabajo, dictando unas ordenanzas en las que se puede apreciar el cuidado que tuvo en defender a los naturales contra la avidez del minero. Así y todo, durante su gobierno tuvo el virrey la preocupación de que no fuesen debidamente tratados, y sostuvo una lucha continua para que sus ordenanzas se cumpliesen.

Continuó diciendo el señor Levillier que ninguno de los aspectos del trabajo de los indios pasó desapercibido para Toledo. Así reglamentó el servicio de los tambos, institución del tiempo de los Incas y que podría compararse a las ventas o mesones españoles, y el llamado servicio personal, obligando a cuantos emplearan a los tamberos a pagarles jornal y a fijarles ciertas épocas del año en que dejarlos libres para ocuparse exclusivamente de sus sementeras.

Explicó el señor Levillier cómo las ordenanzas de Toledo, que le dieran fama de legislador, tuvieron aplicación durante largos años en el Perú, pasando mas tarde al Tucumán, Chile y Paraguay, siendo el secreto de su duración el haberlas hecho, no desde una esfera puramente teórica o moral, sino con la vista fija siempre en lo real y posible. «Por eso—dijo el señor Levilier— la obra del virrey Toledo alcanzó a todo el territorio de su extensa jurisdicción y de su defensa sistemática del indio, la lucha tremenda y continua que hubo de sostener contra encomenderos, frailes y sacerdotes para liberar a éste de las opresiones del trabajo; la construcción legal que edificó con el apoyo o la oposición de las Audiencias para perpetuar su protección, sobrevivieron a su periodo de gobierno».

Respecto a las encomiendas, explicó el señor Levillier la significación verdadera de esa modalidad, debiendo considerarse como usufructuario al encomendero, ya que no era dueño de la encomienda, sino que únicamente percibía cierta cantidad sobre las rentas que produjese, teniendo derecho los indios de disponer del excedente. Aun cuando Toledo no estuviese autorizado para cambiar el régimen de las encomiendas, introdujo ciertas modificaciones que tendían a aumentar los compromisos del encomendero para con el Rey, asegurando a la vez un trato más benigno a los indios.

Pasó luego el conferenciante a tratar de la ideología del virrey, de hacer fundaciones de pueblos entre las gobernaciones distantes, para que se consolidase lo constituído, siendo el fruto de ese pensamiento del virrey la erección en la Argentina, de las ciudades de Selta y Jujuy. Hizo una breve historia de la fundación de aquellas ciudades, probando que Toledo insistió durante años, para que no poblaran pueblos en los valles de sus nombres. No llegó a verlas, pues murió en 1582, fuudándose Salta en ese año, y Jujuy en 1593.

El señor Levillier continuó diciendo que sólo había comentado la escena de lo esencial de la obra del virrey, y que su pretensión al presentar su vida y el reflejo de su acción, no ha sido otra sino servirse de él como de un ejemplo típico y notable que justifique lo que «a priori» avanzó en su primera conferencia, o sea que la conquista fué a la vez una obra guerrera y una obra social, y que si hubiese de buscarse a estas conferencias un sentido, no habrá que hacerlo en forma probatoria, ya que ésta exigiría mayor profundidad y más testimonios, sino desprender un manojo de ejemplos ofrecidos para justificar los asertos hechos sobre la falsedad e injusticia de la leyenda negra. El señor Levillier terminó manifestando que el móvil que le llevó a proponer la revisión de ésta en el plano internacional, no fué puramente afecto, sino el conocimiento de la verdad adquirida en papeles fidedignos.

### Gran número de casas de un pueblecito de Zaragoza, destruídas por un incendio

ZARAGOZA, febrero 20. WP. Existe mucha inquietud acerca de la suerte del pueblecito llamado Frasno, en esta provincia, donde se ha declarado un incendio que destruyó gran número de casas. Las noticias que se reciben dan cuenta de que no hay agua para combatir las llamas, y el material de incendio de Zaragoza no ha podido ir a prestar sus servicios por no existir más que un camino para carros.

## Fué aprobada la condena de González Peña

### El auditor militar informó al Gobierno de haber dado su aprobación a la sentencia

MADRID, febrero 20. WP. El Presidente del Consejo de ministros, don Alejandro Lerroux, manifestó hoy a los representantes de la prensa que el auditor militar de Asturias le había comunicado que ha aprobado la sentencia del consejo de guerra que juzgó al diputado socialista Ramón González Peña, que fué condenado a muerte.

MADRID, febrero 20. (AP.) — Las Cortes aprobaron hoy varios artículos de la ley de arrendamientos agrícolas, posponiendo, sin embargo, la votación definitiva del anteproyecto.

### Nobles y periodistas de Francia irán en el Otoño de excursión por España

SAN SEBASTIAN, febrero 20. (SE.)—El alcalde ha recibido la noticia de que la «Demeutre Historique», que presiden los duques de Noailles y De Luynes, y en cuya junta figura lo más prestigioso de Francia, ha organizado para el próximo otoño una excursión a España, en la cual tomarán parte muchos nobles franceses, propietarios de los más bellos castillos de su país, y una numerosa representación de la Prensa francesa.

Los expedicionarios recorrerán los castillos de España para fundar aquí una sociedad análoga a la que existe en Francia, y cuyos fines son los siguientes:

Como en la actualidad los propietarios de castillos no poseen las grandes fortunas necesarias para restaurarlos y conservarlos, los han abierto al público, dejándolos visitar mediante el pago de una modesta cuota, constituída por un sello, que va a engrosar los fondos de la sociedad, que se destinan a la restauración y conservación de dichas mansiones.

En la provincia de Guipúzcoa visitarán el castillo de Carlos; en Fuenterrabía, las mansiones del Duque IV, y las casas solariegas del duque del Infantado, en Lazcano; de los duques de Granada, en Zarauz; la Casa de Loyola, etc. etc.

M.E.C.D. 2016

# Se inician esta tarde las eliminaciones de track y field olímpicas

(VEA LA PAGINA QUINCE)

## HISPANO CONTRA TENNIS-GOLIATH ESTA NOCHE EN IMPORTANTE GAME



## TOPICOS FUTBOLISTICOS

**Por Peter**

—Juramento Olímpico.
—El almuerzo de ayer.
—Acuerdos federativos.

Ayer nos reunimos los cronistas balompédicos con los representantes de la Asociación de Foot Ball de la República de Cuba y Federación de la Habana, en fraternal ágape que fué servido en uno de los más pintorescos parajes de los jardines de «La Polar».

Reinó una franca camaradería y se prohibieron los discursos. Sólo se le permitió al señor Montalvo que hablase sin levantarse de su asiento y eso para que explicara el motivo del almuerzo.

El Tesorero de la Asociación empezó por agradecer la gentileza del doctor Nicolás Sierra, Presidente de la Cervecera Internacional, que fué quien pagó el gasto, y dió las gracias también al cordito Pepe Gutiérrez, Administrador del «Campo Cerveza Polar», que hizo los honores de la casa, ya que el primero no pudo asistir «más que en espíritu». Y terminó diciendo que el motivo de la reunión no era otro que el de agradecer a todos los cronistas balompédicos su más decidido entusiasmo en la propaganda para la fiesta «Juramento Olímpico», que se celebrará el día tres de marzo. Y los periodistas, claro está, se comprometieron a hacer una propaganda tan intensa como el acto lo ameritaba.

Y terminó la fiesta, en medio de una gran animación que produjo el hecho de que alguien quiso convertir un bolsillo de uno de los concurrentes en una nevera...

Ah! se nos olvidaba decir, que Boni nos invitó a «Creme de Vie».

El pasado lunes se celebró una junta general en el Club Deportivo Hispano América, y tuvimos ocasión de advertir en ella el gran número de billetes kilométricos que se habían vendidos. Se hizo un gran total de entradas vendidas por todos los entusiastas hispanófilos, y pasan de los dos mil. Y si esto es faltando aun algunos días para la fecha de la celebración de la gran verbena, que se celebrará como saben ya hasta los que están en la Higuera, el sábado dos de marzo, ¿nno sabe esperar una entrada de record en el «Campo Armada», bello escenario de la verbena «Molinos de Viento»?

Por otro lado, en la Secretaría del Club hay dos miembros encargados de las peticiones de damas y damitas. Como se ha anunciado que la invitación es requisito sine qua non para entrar llueven las peticiones, y como hay que extenderlas a nombre de la señora o señorita que las soliciten, pues hay un trabajo allí, que parece más bien un Comité de Barrio, en vísperas de elecciones

..Los kioscos ya están terminándose En estos bonitos departamentos serán en los que se entregarán a los verbeneros los distintos objetos que se prometen: Un sandwich, un tabaco, una fracción de billete de la Lotería Nacional, un paquete de bizcochos y una taza de chocolate. Se podrán llevar el servicio, hay derecho a ir y volver al «Campo Armada», por tren o por los ómnibus y todo por ochenta centavos. La mejor fiesta, y la más barata. Esos son los milagros que hace el «Hispano»

«Molinos de viento» será el acontecimiento social del año.

Para el acto cívico deportivo, que ha de celebrar la Asociación de Foot Ball de la República de Cuba, conjuntamente con la Federación de Futbol de la Habana, y el cual patrocina el Comité Olímpico Nacional de Cuba, se han designado distintas Comisiones encargadas de la propaganda y al efecto en la Dirección General del Fondo Especial de Obras Públicas, yo se encuentra actuando, la integrada por la señorita Marie Apud y los señores Juan Amengual, Amado Vázquez y Carlos Solís.

Sabemos que en las distintas dependencias del Estado, se nombrarán comisiones como la anterior, con el objeto de que asistan a dicho Juramento Olímpico, la mayor cantidad posible de elementos cubanos, para que vean actuar al Equipo Cubano, que ha de competir en los Terceros Juegos Deportivos Centro Americanos

Todos los clubs de la Federación de Futbol de la Habana se han ofrecido para cooperar entusiasticamente en dicho acto y al efecto el Iberia F. C, la Juventud Asturiana, el Deportivo Centro Gallego, el Fortuna y el Olimpia entre los de la primera Categoría Serie A, el Cultural, el Atlético, el Racing, el Puentes Grandes, y el Nacional de la Serie B, han solicitado una gran cantidad de entradas con el objeto de llenar el campo Cerveza Polar, para lo cual la Asociación de Foot Ball de la República de Cuba, está tratando de obtener un precioso objeto de arte, que recibirá como premio el Club que mayor cantidad de entradas solicite para su venta.

Hasta el momento, pasan de dos mil las entradas repartidas entre las distintas sociedades deportivas, económicas y sociales pudiendo augurarse un éxito rotundo el que se anotara la «Nacional en el esfuerzo que está realizando para hacer un grandioso acto el de Juramento Olímpico.

A última hora hemos sabido, que los Clubs de la Serie desean tomar parte en el programa de ese día, y probablemente una respetable entidad comercial, donará un hermoso trofeo para que sea discutido el memorable día tres de marzo próximo

A continuación van los acuerdos adoptados por la Federación de Futbol de la Habana en su sesión ordinaria celebrada en la noche del martes pasado.

—Darse por enterados de los acuerdos adoptados por el Sub-Comité Directivo en su sesión ordinaria celebrada el día 18 de los corrientes.

—En vista de la denuncia presentada por la Secretaría de la Federación se acordó descalificar por todo el Campeonato Provincial del año 1935 al jugador Mauro Rodríguez Rocamora, por haberse inscripto con nombre cambiado por la Juventud Asturiana sin haberse dado de baja además del club que militaba anteriormente Nacional F. C., quedando por lo tanto invalidadas ambas planillas, de acuerdo con lo que determina para estos casos el artículo 19, apartado tercero del Reglamento de la Federación de Futbol de la Habana.

—Referente a los acuerdos adoptados por la Asociación de Foot Ball de la República de Cuba el día 19 de febrero, se acordó lo siguiente: A.—Enviar copia a los clubs de los acuerdos de referencia adoptados en la misma. B.—Quedó confeccionada la Selección Provincial de la Habana que habrá de competir con el equipo Olímpico el día tres de marzo (Domingo) en el Campo Polar, esta es como sigue: Puerta: Pepín (J. Asturiana). Defensas: Chorens y Panchito. (D. C. Gallego). Medios: Galcerán (D.C. Gallego), Rodríguez y Berges (Iberia F. C.) Delanteros, Enrique (J. Asturiana), Héctor y Mario (Iberia F. C.) Benegas (J. Asturiana) y Gisleno (D. G. Gallego). Se les hace saber al propio tiempo a los Club que la Selección de la Habana, usará el uniforme del Iberia F. C. Campeón Nacional de Cuba. C.—De los demás acuerdos adoptados en dicha reunión darse por enterados.

—Han sido tomadas en consideración unas manifestaciones hechas por el señor Pedro Fernández Alonso, en nombre del señor William A. Campbell, consistente en organizar en su oportunidad un festival en donde tomará parte el equipo de Futbol del buque de guerra inglés «Dragón» que brevemente nos visitará

—Se aprobaron las actas de los partidos celebrados el pasado domingo en el Stadium Tropical.

—Se aprobaron las siguientes altas de jugadores: Por la Juventud Asturiana, José Ginori Turró; por el Deportivo Puentes Grandes, Abelardo Minsal Hernáudez; por el Olimpia S. C. Francisco Avellanal Echaniz y por el Iberia F. C. Ramón Conill Rovira.

—Programa para el domingo día 24 de febrero en el Campo Polar, en opción al campeonato provincial.

12.45 Athletic F. C. vs. Racing F. C.

2.10 Fortuna S. C. vs. D. Centro Gallego

3.45 Olimpia S. C. vs Juventud Asturiana. Delegado Deportivo el señor Manuel Vila Otero

**Elegancia respaldada con CALIDAD**

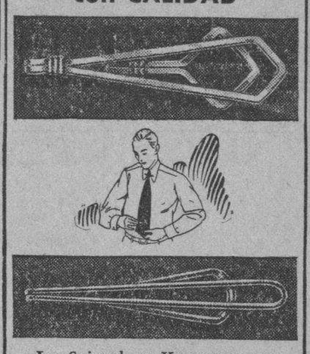

Los Sujetadores Krementz para Corbata son preferidos por los hombres que visten bien, no sólo por sus diseños y aspecto elegante sino porque su *CALIDAD* garantiza satisfacción.

**KREMENTZ**

B. J. del Riesgo, *Representante*
Rayo No. 2, Habana

Cuban Newspapers

## HISPANO CONTRA EL TENNIS-GOLIATH HOY EN EL DEP. ASTURIAS

Si triunfa el quinteto de Manolo Zapico se colocará en buena posición para ganar el trapo

El juego de basket ball que esta anunciado para esta noche, en el floor del Asturias tiene enorme importancia. Y debe reunir en el home de Estrella y Subirana una buena concurrencia.

Se trata del tercer choque de la temporada entre los fives del Hispano y el Tennis-Goliath, y por el estado de los clubs se sabe que si el team de Manolo Zapico captura la victoria, se colocará en posición tal que «no podrá perder el pennant».

La situación del Campeonato Nacional de basket es:

| | G. | P. | Ave. |
|---|---|---|---|
| Hispano | 4 | 1 | .800 |
| Liceo de Regla | 2 | 3 | .400 |
| Tennis Goliath | 1 | 3 | .250 |

Se desprende de esto, que si el Hispano triunfa hoy, no sólo descartará al Tennis-Goliath al colocarle en cuatro derrotas, sino que alcanzará una posición envidiable, pues después se necesitará un éxito completo del Liceo de Regla en todos los choques que le faltan por celebrar para empatar en el puesto de honor, y esto, como ustedes pueden comprender es imposible.

**PROBABILIDADES**

El encuentro de esta noche, pues, tiene enorme importancia para los dos equipos contendientes, y ello nos hace pensar que se jugará magnífico basket ball.

¿Quién ganará? Esto no lo puede decir nadie ahora. Cierto que el Hispano luce con las mejores probabilidades por el momento, debido al magnífico juego que ha venido desplegando en sus últimas salidas, pero, este campeonato se ha caracterizado por su inconsistencia, y nada tiene de particular que ahora que todo el mundo espera el éxito del Hispano, por su forma, se produzca la victoria del Tennis-Goliath.

**RECUERDOS...**

Cuando se inició la temporada, la lógica indicaba que el team de Azcárate debía ganar fácilmente la contienda. El Hispano no había hecho training alguno, y el equipo parecía desorganizado. Medina acababa de salir de una enfermedad; Pilon Chavarry tenía la pierna en malas condiciones; Julio Fernández no había hecho training y tenía aún muchas libras que perder y Sorty Gil tuvo que embarcarse inesperadamente para Tampa, Fla., donde sostiene un negocio de pescado.

El Tennis-Goliath, por su parte, lucía entero y en excelente disposición. Sin embargo, cuando llegó el momento oportuno, el Tennis-Goliath se cayó, jugando pobremente, y el Hispano ofreció una brillante exhibición para capturar sus games.

Ahora, completándose la tercera vuelta del campeonato, el Tennis-Goliath luce metido en el hoyo, y el Hispano en el top, donde sólo podrán empatarle.

Por eso esta contienda senior de los sociales ha resultado tan interesante, y, por eso, en cada uno de sus programas se reúne buena legión de fanáticos en los stands.

La ausencia del Pelo Gallarreta ha reducido bastante las probabilidades del Goliath, y el arribo feliz de Sporty Gil aumentará en un 45 por ciento el chance del Hispano.

El match de hoy comenzará a las nueve.

## INICIARON AYER EL TRAINING PRIMAVERAL LOS PITCHERS BUMP HADLEY Y LINKE

HOT SPRINGERS, Ark febrero 19, (AP). Irving Bump Hadley adquirido de los Brows de San Luis en el invierno y el joven Ed Linke, iniciaron hoy el entrenamiento de 1935 para los Senadores de Washington, inaugurando así el trainning primaveral del club.

Los dos pitchers llevaron hoy en compañía de Harvin Owen, tercera base de los Tigres de Detroit y el outfielder Schulte, del Washington.

Team de Basket del Lawun Tennis de Ciego de Avila, que ha superado fácilmente al Tous en los dos primeros juegos de la serie final del Campeonato Junior Femenino, luciendo en posición de asegurar el gallardete tan pronto arriben a su home.

## SIXTICO MORALES CONFIA EN SU PUNCH; PERO OLVIDA QUE EL ARAGONES PEGA CON AMBAS MANOS Y PUEDE GANAR POR K-O.

Va a ser la del sábado una pelea entre dos pegadores, que, además, se juegan algo más que el triunfo. Humberto Casal está listo para intentar empresas de gran envergadura. Sobre el come back de Joe Coego. Otros detalles sobre el acontecimiento boxístico del día 23

JOE COEGO, con su cara de niño y donde tan claramente se destacan sus rasgos de celia (hijo de gallegos), aspira a obtener un come back en su pelea del sábado. Coego es compañero de equipo de Fillo y de Miró, y nos ha hecho grandes elogios de éste.

Ha terminado el entrenamiento. Miró y Fillo Echeverría han trabajado juntos, con ese ardor de los pugilistas jóvenes, olvidados, en el ring, de la amistad y el cariño —cariño de compatriotas muy lejos de la España siempre amada— Fillo y Valentín andan siempre juntos. Por Julián ha venido a Cuba el «mañico», anhelante de glorias y honores. Miró estaba en la esquina de Echeverría la noche de Quintana. Vió el triunfo esplendoroso del chavalillo y él desea repetirlo... aunque para ello tenga que hacerle frente al punch y a la experiencia de Sixtico Morales, campeón nacional cubano.

Miró se muestra optimista, seguro de sí mismo. Sabe el daño que hacen sus ganchos al cuerpo y va a prodigarlos sobre el estómago de Sixtico. El muchachón zaragozano sabe ya cuál es el lado flaco de su contrincante, de ahí que esté aprendiendo de Fillo la colocación oportuna. Es un pegador natural, que domina la media distancia y que, sobre todo, no da nunca un paso hacia atrás. Miró, lo repetimos, va a gustar muchísimo en su debut, a pesar de que se le ha buscado un hombre de categoría, en la plenitud del cartel.

Nuestro redactor, hablando con el baturro, nos trajo las siguientes impresiones:

—Yo sé que el público habanero es difícil de conquistar. Pero confío en obtener su aprobación. Voy a combatir con el mejor hombre de peso, a lo menos ostenta el fajín cubano, y trataré de ganarlo. Conseguir el triunfo es empresa difícil; pero yo prometo que quemaré hasta la última gota de energía para lograrlo. Si es cierto que Sixtico pega tan fuerte como dicen, va a tener que matarme, porque yo pienso ponerme cerca de sus golpes para que los míos lleven fortaleza.

—En cuanto a mi estilo de pelea, mis compañeros dicen que gustará. De eso no puedo afirmar nada. Yo, que he visto muchas cintas de boxeo, he tratado de copiar algo del estilo de Canzoneri y de Billy Petrolle, hombres de corta estatura. De ahí que prefiera los golpes en ángulo a los rectos.

Y Miró tiene razón, va a gustar.. y mucho!

**LA PELEA DE CASAL, SERA MUY REÑIDA**

Porque logró unas tablas con el filipino Tenorio y porque logró tumbarlo en varias ocasiones, Molina cree tener ya seguro su triunfo sobre Humberto Casal. Más duro que el soldado pega Ramón Pérez y, sin embargo, no pudo poner K.O. a Humberto.

El madrileñito está mejor, totalmente repuesto, aspira a pelear con Relámpago y es justo esperar que obtenga un triunfo clamoroso en su pelea.

Jess Losada, nuestro querido compañero, nos dijo de Casal:

—Cuando Humberto vino a Cuba su salud estaba resentida. Además, cometió la locura de meterse en el ring con hombres de gran clase sin haberse repuesto de aquellas fiebres que padeció a su llegada. En la pelea con Ramón Pérez demostró claramente que ya estaba peponiéndose y yo creo que el sábado dé la nota sorprendente de la nochee.

**JOE COEGO EN SU COME BACK AL RING**

Joe Coego ha sido siempre un boxeador querido del público. Su honradez, su punch, la seguridad de que hasta el último momento lo intenta todo para triunfar, le han hecho un ídolo. Perdió su última pelea con Sixtico; pero como el muchacho quiere hacer un «come back» triunfal, se está preparando convenientemente.

Su pelea con Olayo Nebot servirá para demostrarnos si está ya en condiciones de intentar el desquite o si requiere aún algo más de training.

Con Coego está trabajando Kid Juancito, de quien se espera gane el título de campeón bantam weight, que disputará el propio sábado a Valdés.

Esta empresa se ha propuesto brindar al público peleas honradas, al mismo tiempo que procura, para cada actuación suya, programas de primerísimo orden. Así, no reparamos en gastos, como los que nos representó la pelea de Fillo-Quintana, la importación de Andy Martín, el viaje de Salvatore Ruggirello, etc. etc.

No intentamos mantener ídolos a base de un pedestal de cartón. El boxeo requiere de una actuación enérgica y acertada. Así, habiendo traído al boxeador Valentín Miró, de quien tenemos muy favorables referencias, pese a los gastos necesarios para hacer posible su viaje, le ponemos, en su primer pelea, contra el campeón nacional de los pesos ligeros, Sixtico Morales.

En esta pelea se determinará la posición que Miró merece. Preferimos que nos signifique algo más de gastos, a que suponga el público que levantamos otro drawing card a base de «palomas». Miró, que es bueno, debuta contra uno bueno... el campeón light weight de Cuba, nada menos.

Por la Empresa de Arena Cristal
Aramis del PINO; M. Braña

## SERA EL DOMINGO EL CHOQUE DE FOOT BALL DE EJERCITO Y MARINA

Se ultimaron ayer los preparativos del choque que ha de efectuarse el domingo, en el Stadium «La Tropical»

Una importante entrevista celebraron en horas de la tarde de ayer en la Escuela de Aplicación, los Tenientes Coroneles Francisco Tabernilla e Ignacio Galíndez, Jefes de los Regimientos «Máximo Gómez» y «Cuatro de Septiembre», respectivamente, para tratar y dejar resuelta la forma en que se desenvolverá el próximo domingo el encuentro anual entre los teams de football del Ejército y la Marina Constitucional.

Después de concluída la reunión, el Teniente Coronel Tabernilla informó que se habían adoptado distintos acuerdos para dar mayor lucimiento al acto deportivo del próximo domingo, que, como se sabe, es la reiniciación de los periódicos encuentros anuales entre los equipos de football de las Fuerzas Armadas.

Se convino en que antes de comenzar el match se ejecutarán distintos ejercicios militares por una Compañía de Artilleros, otra de Marineros y por la Infantería, precedidas cada una de estas unidades por sus respectivas bandas de música.

Estos números llamarán mucho la atención por la movilidad con que se ejecutarán y precisión militar. Antes de salir al terreno a competir el team del Ejército y la Marina se desarrollará una escena por demás jocosa, consistente en que los primeros que aparecerán ante el público serán las mascotas de los clubs, simbolizados en el del Ejército, por un toro; y en el de la Marina, por el clásico chivo.

Tanto el equipo de la Marina, que dirige el famoso futbolista Miguelito Batet, actualmente Teniente de la Armada y el Capitán del team del Ejército, Teniente Tulio Larola Infante prosiguen las prácticas con el fin de anexarse la victoria, manteniendo gran fe en que la lograrán.

Después de concluída la reunión anterior, conocimos que el Jefe del Ejército, Coronel Fulgencio Batista, deseoso de que los niños de la Casa de Beneficencia y Maternidad de La Habana, así como los del Asilo de Sordomudos, no dejaran de presenciar estos actos, los ha invitado y dispondrá que se les lleve hasta el Stadium La Tropical.

A juzgar por la extraordinaria venta de billetes que se nota para este gran encuentro futbolístico todo hace indicar que el próximo domingo no se podrá dar un paso en el Stadium La Tropical.

Los palcos, que se están agotando, se venden a cinco pesos; butacas, a peso y la grada, a cincuenta centavos.

## JOE LOUIS Y RAMAGE LISTOS PARA LA PELEA QUE CELEBRARAN HOY

LOS ANGELES, Sal., febrero 20. (AP.)—Con ligeros ejercicios dieron término hoy Joe Louis y Lee Ramage al entrenamiento que han venido sosteniendo para el bout a 10 rounds que efectuarán mañana por la noche en el parque de Wrigley Park.

Louis tiene un record fenomenal de knock outs desde que se dió a conocer en el ring en el mes de julio de 1934, y es favorito 10 a 7 para ganar. El joven boeador parece destinado a llevar cuatro libras de ventaja en la pelea, mientras Ramage subirá al ring con 191.

## SIR MALCOM CAMPBELL ESTARA LISTO PARA SU PRUEBA DENTRO DE POCO

DAYTONA BEACH, Fla., febrero 19. AP.—Un inesperado cambio de temperatura, que favorece mucho a Sir Malcolm Campbell, parece indicar que la primera intentona oficial de éste, tras un nuevo record de velocidad se hará dentro de una semana.

Mr. Campbell estuvo inspeccionando hoy su famoso carro y dijo que estaba otra vez en condiciones para correr.

## Amateur Aces

—No va Tita Varona.
—Cappy consigue su carta.
—El team de Ciego de Avila.

(Por DAN)

Un buen grupo de atletas «ya clasificados» para ir a los III Juegos no quiere hacer el viaje en la «primera remesa» y está haciendo gestiones cerca del Comité para que les dejen para el siete... Tita Varona es una baja en el team de natación... La simpática chiquilla ha comunicado a un grupo de sus amigas que no puede hacer la tournée, sin que se sepan las causas... Otras noticias que se supieron ayer, en las oficinas del «último de los Valois», son que la mamá de Elcira Morla irá incluída en el grupo de excursionistas, lo mismo que la mamá de Olga Luque... El squad atlético cubano no pasará de 164 personas, pero la representación cubana constará de 203... La diferencia entre los 164 y los 203 hay que encontrarla en los coaches, oficiales olímpicos y agregados... Cappy Campuzano estuvo nuevamente ayer en las oficinas del Comité y al abandonar el lugar sonreía más fuerte que nunca... El popular mentor no tuvo inconveniente en informar que el «último de los Valois» le había entregado una carta donde constaba que sus servicios habían sido altamente apreciados por el Comité... Y esto es de mucha importancia!

*

Había intención de celebrar esta tarde unas eliminaciones del back stroke, en natación, pero a última hora se ha desistido en ese empeño... En consecuencia, el programa completo de la natación se ofrecerá el sábado, comenzando a las cinco de la tarde... El ilustre profesor de natación, Manolo Díaz, ha prometido a los periodistas cuatro nuevos records... Para interés de los que acostumbran a visitar el Columbus Yacht Club nos apresuramos a comunicar que los simpáticos muchachos de las alturas de Almendares han colocado nuevamente el teléfono... El nuevo es el F-2915... Un viejo experto del basket ball después de ver a las chiquillas del Ciego de Avila en acción, no tuvo inconveniente en afirmar anoche que «ese team le gana a la selección Bericiartu, que irá al Salvador»... El team visitante, efectivamente, parece una bonita máquina basketbolística y ha dejado buena impresión... El miércoles, y anoche, pudo observarse la cantidad de camagüeyanos que hay en la Habana... El floor del Atlético se vió altamente concurrido y el «quorum» fué perfecto...

*

Las muchachas del Sepúlveda gritaron a favor del team visitante lo que demuestra que las chicas no han olvidado todavía la última derrota que les propinó el Tous en el campeonato habanero. Pelo Chavarry, veloz forward del Hispano, pasó un día estupendo el domingo último, y todavía el martes continuó recogiendo la cosecha de su siembra... Hace días tuvimos el gusto de conocer personalmente a la mamá de Anita Sauvalle, y la buena señora nos contó la importancia del deporte entre las feminas... Clarita Cuervo, una nueva adquisición del Hispano, gozó de las bondades del Campo Armada el domingo, y se propone convertirse en una asidua del próximo escenario de la Verbena Molinos de Viento... Shorty Gil, sensacional running guard, se encuentra nuevamente en la Habana, y es posible que esta noche vista nuevamente el uniforme del Hispano en el choque que ha de sostener su team con el Tennis Goliath... Shorty pasó más de una semana en Tampa, y estuvo a punto de ser lanzado al agua en la travesía... El mismo se buscaba el Waterloo, hablando del ejército americano!...

*

Para el próximo día 25 está anunciada la inauguración del campeonato interno de basket ball de la YMCA, donde un grupo de veteranos se mezclará con otro de jóvenes para ofrecer una interesante competencia... Como programa de apertura se ofrecerá un choque de exhibición entre «Viejos y Jóvenes» y se tiene entendido que Sorsoro Zudaire, Azcárate, Machado, Adolfo González y otros aparecerán en el grupo de los veteranos... Julián Calvo, a quien sus amigos llaman el «hombre malo», fué víctima de un accidente hace días y parece destinado a permanecer fuera de juego por el resto de la semana... Julián recibió sus lesiones cuando el auto que guiaba su hermano sostuvo un «jump» con otro que iba en dirección contraria... César Batán, joven outfielder que pasó este año al profesionalismo, pasa por la dura pena de haber perdido a su padre... César suena ahora como sustituto de Belito Alvarez en el team que Mike González se propone llevar al Norte...

*

Un grupo de entusiastas nos ha hecho ayer la siguiente pregunta: ¿Quién es más completo Manolo Suárez o Armando Cuervo?, y esto es algo que dejamos que el público conteste hoy en el Stadium de La Tropical... Parece que peticiones especiales han hecho variar de opinión a Eduardo Casas, y ya es cosa segura que de basketball, Rodríguez Knight, sin embargo, tiene un dolor de cabeza pendiente... Su team sale dentro de ocho días y no se sabe si el Consulado Americano dará permiso a Cartaya para que pueda embarcar!... Existen varias apuestas cruzadas a favor de Armando Cuervo en su lucha de hoy contra Manolo Suárez en el evento del triple salto y algunos nos han asegurado que el blondo saltador del VTC impondrá una nueva marca para Cuba...

*

Los basketbolistas de VTC se están dedicando ahora a la pelota, y Bebo Varona no se cansa de comunicar, a todo el que desea oirle, que este año va a ser el cuarto bate del team... Incidentalmente, ayer se rumoraba que el profesor Consuegra tiene proyectado un «come back» para la próxima season, apareciendo, posiblemente, en el infield del Cubaneleco... El club eléctrico tiene siete teams y dentro de poco dará un campeonato inter-equipos... El campeonato juvenil de baseball debe ser algo interesante y tenemos la seguridad de que reunirá buen elemento... Estas son las competencias que hacen falta en Cuba para levantar el deporte aquí y Enrique Nogueira, que las revive después de haber sido abandonadas por su antecesor, bien merece un aplauso!... Después de haber comunicado a todo el mundo que no estaba interesado en el viaje a El Salvador, ahora resulta que hay un periodista loco por entrar en la rifa!

## CAPTURO CON FACIL SCORE EL TEAM DEL "CIEGO DE AVILA LAWN TENNIS", EL SEGUNDO ENCUENTRO DE LA SERIE

Parecen superiores a las muchachas locales, las bellas camagüeyanas, que sostienen un team work estupendo y muy buenas combinaciones. Con otro éxito el team gana el campeonato

Un triunfo más, y el team del Lawn Tennis de Ciego de Avila, campeón junior femenino de basket del interior, se convertirá en campeón nacional por la temporada de 1934-35. Las muchachas se han puesto ya al borde del éxito final al derrotar anoche por segunda vez consecutiva al equipo del Deportivo Tous, y ahora sólo necesitan ganar uno de los encuentros que tienen anunciado para fin de semana en Camagüey, para asegurar definitivamente el gallardete.

En el choque de ayer, las chicas que proteje Charles Maristany demostraron abierta clase, superando con facilidad a nuestras bellas representantes del Tous. El score final, aunque fué de 25 por 12, o lo que lo mismo, con 13 puntos de diferencia, no dice realmente la superioridad demostrada por las «pevetas» camagüeyanas», que poseen un team muy equilibrado, de excelente team work, y con capacidad suficiente para ser el mejor de Cuba entre los junior.

Desde el primer período, las muchachas atacaron en forma, logrando sacar una ventaja de tres puntos que no volvieron a perder en el resto del partido, pues por cada punto que anotaba el Tous, ellas alcanzaban el doble.

El único período reñido fué el segundo, cuando los dos fives anotaron tres puntos, pues en los restantes las muchachas atacaron en forma, anotando sus goals con facilidad.

Lola González, María Cristina González y Lilian Pina, fueron las líders del ataque con par de canastas cada una—Lola anotó tres—en tanto que Olga Palacios parecía la mejor del Tous.

El score fué:

**TOUS**

| | Fig. | Fog. | Fc. |
|---|---|---|---|
| O. Palacios, F. | 2 | 3 | 2 |
| O. Tous, F. | 0 | 1 | 4 |
| J. Trueba, C. | 0 | 0 | 0 |
| M. Trueba, G. | 0 | 0 | 3 |
| C. Quintero, G. | 0 | 1 | 4 |
| R. Verdés, F. | 1 | 1 | 1 |
| M. Trueba, C. | 0 | 0 | 3 |
| E. Palacios, G. | 0 | 0 | 0 |
| Totales | 3 | 6 | 17 |

**TENNIS**

| | Fig. | Fog. | Fc. |
|---|---|---|---|
| L. González, F. | 3 | 2 | 1 |
| B. Gonzalo, F. | 1 | 1 | 4 |
| M. C. González, C. | 2 | 2 | 2 |
| M. Estévez, G-F. | 1 | 2 | 1 |
| E. Cabrera, G. | 0 | 0 | 3 |
| L. Pina, G. | 2 | 0 | 1 |
| A. González, G. | 0 | 0 | 1 |
| Totales | 9 | 7 | 13 |

**Primer half**

Tous .. .. .. .. .. .. .. .. 5
Tennis .. .. .. .. .. .. .. .. 8

**Segundo half**

Tous .. .. .. .. .. .. .. .. 7
Tennis .. .. .. .. .. .. .. .. 17

**Totales**

Tous .. .. .. .. .. .. .. .. 12
Tennis .. .. .. .. .. .. .. .. 25

Referee: R. Azcárate.
Anotador: P. Muñoz.
Cronometrista: J. Valdés Orta.
Jugado en el floor del Club Atlético.
Fecha: febrero 20 de 1935.

## DICEN QUE BABE RUTH SERA EL MANAGER DE LOS MEDIAS BLANCAS DE CHICAGO

NEW YORK, febrero 19. AP.—Los periódicos de New York, al anunciar hoy que Babe Ruth no había podido arreglarse con el Coronel Ruppert desde Europa, dicen que si el Bambino no firma como jugador, puede ser cambiado al Chicago por Al Simmons, a fin de que se haga cargo de los Medias Blancas.

Ruth llegó hoy del Oriente y no quiso hacer comentarios en relación con su situación. Dijo que en esta semana verá al Col. Ruppert y que después de la entrevista resolverá. Es posible que firme como outfielder si le dan un buen sueldo—dijeron los amigos del Bambino.

Ruth lucía bien al retornar a New York, y dice que desde que agandonó la ciudad en octubre ha ganado 25,000 pesos.

## LARRY FRENCH FIRMO YA SU CONTRATO DE 1935 CON EL «CHICAGO CUBS»

CHICAGO, febrero 20. (AP.)—En la correspondencia recibida hoy por los Cubs de Chicago se recibieron los contratos firmados del pitcher Larry French y el infielder Billy Herman. Además, se supo que Franch prometía un total de 20 victorias para la próxima temporada.

Ahora sólo falta que firme el outfielder Demaree para que el team regular trazado por Grimm quede completo.

Los Chisox recibieron los papeles del catcher Luke Sewell pero todavía tienen que arreglarse con Zene Bonura.

## MAXIE BAER PUEDE SER QUE DISCUTA SU TITULO EN SAN FRANCISCO, CAL.

SACRAMENTO, Calif., febrero 20. (AP.)—Maxie Baer campeón mundial de los pesos completos, puede llegar a defender su corona por primera vez desde que se hizo campeón en California, si la Comisión de Boxeo del Estado permite elevar las peleas championables a 15 rounds en lugar de 10 como tiene actualmente.

Ancil Hoffman, mangaer de Baer, declaró hoy que si se consegula un cambio, Baer peleará por el campeonato en junio.

## FRONTON JAI-ALAI

—Programa de interés.
—Se ofrecerá esta noche.
—Los numeritos de ayer.

**Resultado de la función de anoche**

Primer partido:

| | Tantos. |
|---|---|
| Carrera y Vales, blancos | 25 |
| Ochoa menor y Santos, azules | 20 |

Ganador: Blancos.

Primera quiniela:

| | Tantos. | Pagos. |
|---|---|---|
| Vallejo | 3 | 3.90 |
| Ochoa | 5 | 4.51 |
| Cervantes | 5 | 3.30 |
| Hugues | 6 | 5.36 |
| Millán | 0 | 14.30 |
| La Paz | 4 | 7.15 |

Ganador: Hugues: 5.36.

Segundo partido:

| | Tantos. |
|---|---|
| Ochoa y Vallejo, blancos | 30 |
| Cervantes y Hugues, azules | 24 |

Ganador: Blancos.

Segunda quiniela:

| | Tantos. | Pagos. |
|---|---|---|
| Gayarre | 1 | 16.57 |
| Morales | 1 | 4.52 |
| Aguiar | 1 | 3.68 |
| Esquivel | 1 | 2.36 |
| Vallejo menor | 1 | 11.05 |
| Martín | 6 | 9.04 |

Ganador: Martín: 9.04.

Tercer partido:

| | Tantos. |
|---|---|
| Vallejo menor y Gayarre, blancos | 30 |
| Martín y Aguiar, azules | 27 |

Ganador Blancos.

**Programa para esta noche, a las 8.30**

Primer partido, a 25 tantos Ochoa menor y Morales, blancos contra Paco menor y Vales, azules. A sacar ambos del nueve y medio.

Primera quiniela, a seis tantos: Ochoa menor, Paco menor, Carrera, Morales, Vales y Juanito.

Segundo partido, a 30 tantos: Juanito y La Paz, blancos, contra Millán y Joaquín, azules. A sacar ambos del nueve y medio.

Segunda quiniela, a seis tantos: Millán, La Paz, Joaquín, Esquivel, Martín y Gayarre.

Tercer partido, a 30 tantos: Esquivel y Santos, blancos, contra Román y Gayarre, azules. A sacar los primeros y nueve y medio y los segundos del diez.

SUSCRIBASE Y ANUNCIESE EN EL «DIARIO DE LA MARINA»

M.E.C.D. 2016

# El Gran Ojera y los Socios de Pepe Candela

## Tres PERROS Astutos y Traviesos, Pronto AMIGOS de los Niños Cubanos

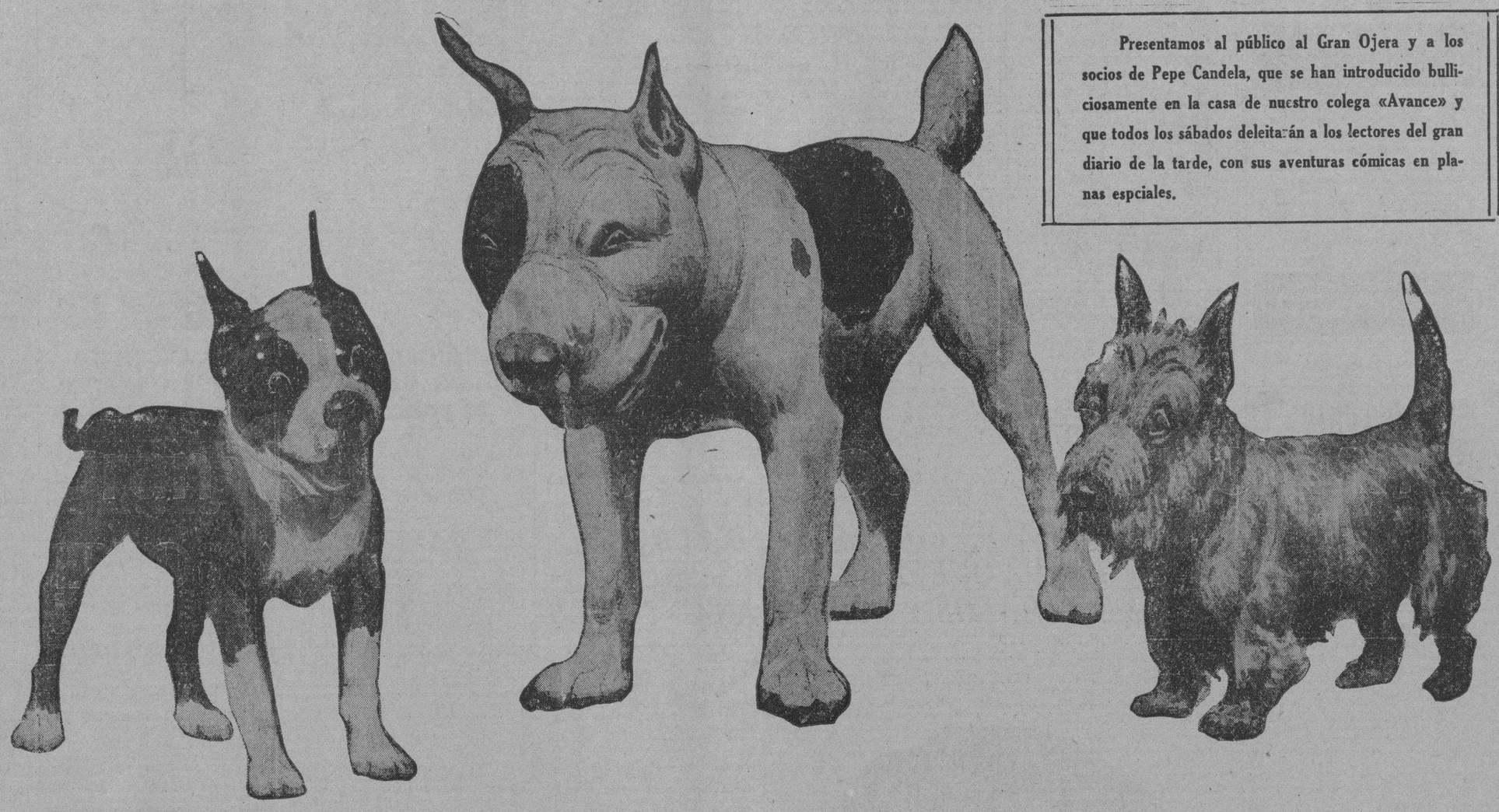

Presentamos al público al Gran Ojera y a los socios de Pepe Candela, que se han introducido bulliciosamente en la casa de nuestro colega «Avance» y que todos los sábados deleitarán a los lectores del gran diario de la tarde, con sus aventuras cómicas en planas espciales.

## Hágase Ud. amigo del gran Ojera y de los socios de Pepe Candela leyendo "AVANCE"


# SPORTS DIARIO DE LA MARINA SPORTS

## ANUNCIAN DESDE MIAMI EL EMBARQUE DE SEIS EJEMPLARES MAS PARA INGRESAR EN LAS CUADRAS DEL TRACK DE MARIANAO

Se tiene entendido que los ejemplares han de llegar a Oriental Park el próximo sábado. Hacen en Marianao interesantes preparativos para las tres fiestas hípicas de fin de semana

Se han tenido ya noticias concretas de las actividades de M. Katz en Miami. Katz es el veterano trainer que salió el domingo con Víctor Fuente para Miami en busca de más ejemplares para nuestro hipódromo.

Nuestro amigo y compañero Andrés Alonso, uno de los más competentes oficiales de Oriental Park, recibió un cablegrama de Katz ayer anunciando el embarque de seis ejemplares, cuyos nombres daría por la vía en otro mensaje. Y se espera que esos seis más lleguen a la capital el próximo sábado.

Como algunos caballistas locales se interesan por Sun Vestal, una potranca de cuatro años, hija de Sun Flag y La Vestale por Ballot, Katz les envía en el mismo cablegrama algunos detalles respecto a este animal por si se deciden adquirirla en cuyo caso con casi toda seguridad vendría con los otros seis caballos a que nos hemos referido.

Hay expectación por saber cuales son los nuevos equinos que han de venir a reforzar las cuadras locales y desde ahora se sabe quetres de ellos son para el señor Juan Santos Pino, tal como adelantamos a nuestros lectores en nuestra anterior edición.

**OTRA INNOVACION**

Tendremos una innovación más para la próxima fiesta hípica. Se trata de una artística caseta en la Casa Club en la cual quedarán instalados tanto el book como las ventanillas de la mutua con su sección de pago, de modo que los fanáticos lo tengan todo muy cerca por si desean hacer operaciones en uno o en otras o en ambas.

Es una comodidad más, semejante a la que disfrutan los asiduos concurrentes al ring de apuestas del gran Stand, que cuentan con las taquillas de la mutua y los books unas al lado de los otros, facilitando todas las operaciones en uno y otros sector.

Aprovechamos esta ocasión para informar a los que se interesen por colocar anuncios artísticos en el hipódromo que dirigiéndose al señor Nicols De Rachat serán muy bien atendidos y con seguridad quedarán complacidos.

**BUENOS PROGRAMAS**

Los tres días próximos de carreras tienen entusiasmados a los fanáticos. Resulta difícil poder gozar de ese privilegio con 6ólo dos días de fiesta hípica durante la semana, pero la coincidencia de caer un día festivo en domingo ha ocurrido dos veces este año y en la misma forma que se corrió el lunes 29 de enero se correrá el lunes 25 de febrero.

De las veinte y una competencias que se preparan, Martel tiene el propósito de que siete sean de largo metraje, con lo cual satisface a los fanáticos por partida doble, primero por que complace a la gran mayoría que se vuelve loca por los eventos de distancias y segundo por que podrá reptir algunas de las batallas extensas de los últimos días que no resultaron como debieron quedar según la opinión de algunos aficionados.

Si la pista está normal el día que se vaya a repetir una carrera como la última del domingo, muchos creen que Phil R. vencerá a Tea Topic, fácilmente, mientras otros estiman que Donate podrá durar más de lo que lo hizo en esa justa en la que se despistó extraordinariamente, después de que marcara una cómoda ventaja.

Y ese nuevo duelo entre Dome, Eleiv-s, Pride, Oh Ray y algunos otros sprinters que darán más amenidad a la justa ha de ser algo fino.

Venga pronto esas carreras plenas de emoción!

## FRED LUCAS CREE QUE LOS DODGERS DE BROOKLYN HAN DE TENER MUY BUEN CHANCE

NASHVILLE Tenn., febrero 19. (AP). Fred Lucas lanzador derecho de los Piratas de Pittsburgh ha salido hoy en dirección al campo de entrenamiento de los Piratas en San Bernardino, Calif. pero antes de marchar aseguró que el equipo de Broocklyn podría dar la sorpresa del año en la Liga Nacional.

«Creo que los Dodger han mejorado mucho y me temo que han de dar mucho que hacer en la campaña».

Tocando su record del año pasado Lucas aseguró que nunca estuvo bien del brazo, cosa que no le sucede actualmente.

## *Esta tarde, a las 2:30, se correrá el primer evento en las eliminaciones de track del Stadium Tropical*

Octavio Lamas ha de sostener una buena lucha en los obstáculos con Zulueta. Villa no llega a tiempo para competir en garrocha. Manolo Suárez vs. Armando Cuervo en el triple salto

Se inician esta tarde las eliminaciones Olímpicas de atletismo, en el Stadium de La Tropical, y ello augura una serie de competencias de interés que han de entusiasmar grandemente a los fanáticos.

A las dos y media de la tarde se pondrá en marcha el primer evento, donde Octavio Lamas y Zulueta entablarán un duelo sensacional tratando de romper el record de Cuba. Después han de darse otras justas interesantísimas, siendo una de las más interesantes el triple salto, donde Armando Fernández y Manolo Suárez han de entablar otro de sus duelos característicos.

Armandito está en forma y nada de particular tiene que llegue a una distancia extraordinaria, Manolo, por su parte, se ha preparado a conciencia y ha anunciado una performance de interés».

En el salto alto corriente, Rafael Pérez tratará de establecer un nuevo record nacional, y en el lanzamiento de la bala ha de verse a Vázquez haciendo un esfuerzo noble para romper el record de Juanillo Mendizábal.

La carrera de 100 metros, la de 400 y la de 200 prometen ser también muy interesantes, lo mismo que la justa de 1.500 metros.

El programa de las Competencias que se efectuarán los días 21 y 22 de Febrero de 1935, para selecionar definitivamente el equipo que representará a Cuba en los Terceros Juegos deportivos Centroamericanos, es el siguiente:

**STADIUM CERVEZA TROPICAL**
**Jueves 21**

1.—2.30 110 Metros con obstáculos. 3.». Finales.
2.—2.45 Salto alto con garrocha. Finales.
3.—3.00 1500 metros planos. Finales.
4.—3.15 100 metros planos. Finales.
6.—3.45 Lanzamiento del peso 16 libras. Finales.
7.—4.—— Salto alto corriendo. Finales.
8.—4.20 200 metros planos. Finales.
9.—4.30 5000 metros planos. Finales.
10.—4.50 Triple salto corriendo. Finales.
11.—5.00 Lanzamiento del martillo, 16 libras. Finales

**OFICIALES QUE ACTUARAN EN LAS ELIMINACIONES .FINALES**

Director General: Dr. Angel Aixalá; Juez Arbitro: Sr. José A. Sordo.

**INSPECTORES:**

Sres. Serrio Varona, Alberto N. Coronado, Ricardo G. Menocal, Faustin Lavilla, Julio Fernández, Fernando del Castillo, Manuel F. de la Reguera y Pedro D. Galiana.

Ordenador de las Carreras: Sr. Everardo Bericartu.

Auxiliar del Ordenador: Dr. Pedro Canellas.

**Primer Juez de Campo:** Dr. Virgilio Quiñones.

**Jueces de Lanzamiento:** Sres. Alfredo Camacho, Wilfredo Rodríguez, Horacio Alonso y Héctor Font.

**Jueces de Saltos:** Sres. A. Quintana, Gustavo Lancís, Jorge Cancio, Dr. Andrés L. Reyes.

**Anotador de Lanzamientos:** Sr. Bernabé Pichardo.

**Anotador de Saltos:** Sr Enrique Brú.

**Primer Juez de Llegada:** Sr. Mario G. Lomas.

**Jueces de Llegada:** Sr. Carlos M. Alfonzo, Primer lugar: Sr. Porfirio Franca Jr., Segundo lugar; Sr. Manuel J. Díaz, Tercer lugar; Dr. Manuel Llanes, Cuarto lugar; Sr. Arturo G. Pumariega, Quinto lugar; Sr. Ignacio Alfaro, Sexto lugar.

**Jueces de Salida:** Sres. Alexander J. Hogarty y José Sorzano.

**Anotador de Pista:** Sr. Arturo Gispert.

**Cronometristas:** Sres. Julio Pertierra, Manuel Fernández Araoz, Joaquín Valdés Orta, Dr. Francisco de la Carrera.

**Anotador de Vueltas:** Sr. Alfredo Méndez.

**Medidor Oficial:** Sr. Joaquín Crisfofol.

**Comisario:** Sr. Raúl Argüelles.

**Médicos:** Dres. Arturo Ojeda, Conrado Núñez.

**ATLETAS QUE PARTICIPARAN EN LAS ELIMINACIONES DE HOY:**

**110 metros con obstáculos**

O. Lamas, J. Zulueta,, E. Muñoz, J. L. Sánchez.

Clasifican: los dos primeros lugares con un tiempo máximo de 16.4

**Salto alto con Garrocha.**

G. Rojas, Rogelio de la Torre, G. Piqué, H. Villa.

Clasifican los tres primeros lugares sobre la marca mínima de 11.8»

**1.500 metros planos**

P. Sarría, L. Gigato, G. Casanova, E. García.

Clasifican los tres primeros lugares con un tiempo máximo de 4 m 25 s.

**100 metros planos**

J. Acosta, R. Rodríguez, N. Verrier, A. Torriente, F. Alfonso y Torres Roca.

Clasifican los primeros cinco lugares con un tiempo máximo de 10.8.

**400 metros planos**

L. Vázquez, L. Hernández, V. Fernández Zayas, E. Alayeto, H. Gómez, M. González.

Clasifican los cuatro primeros lugares con un tiempo máximo de 51 s.

**Lanzamiento del peso 16 libras**

L. Vázquez, H. Alonso, R. Villa, Kelly, J. Mendizábal.

Clasifican los tres primeros lugares sobre la marca mínima de 39.6»

**Salto alto corriendo**

E. Oslé, A. Gallarreta, R. Pérez, M. Cecenova.

Clasifican los tres primeros lugares sobre la marca mínima de 39.6»

**200 Metros planos**

J. Acosta, F. Alfonso, C. Rodríguez, M. Suárez, N. Verrier, Torres Roca.

Clasifican los tres primeros lugares con un tiempo máximo de 22.4.

**5000 Metros planos**

P. Sarría, J. M. Cruz, L. Godoy, J. Navarro, J. Cárdenas, F. Hurtado.

Clasifican los tres primeros lugares sobre el tiempo máximo de 17 m.

**Triple salto corriendo**

A. Fernández Cuervo, M. Suárez, E. Oslé, O. Bello.

Clasifican los tres primeros lugares sobre la marca mínima de 45».

**Lanzamiento del martillo 16 libras.**

A. Masuri, I. Vázquez, R. Sánchez, T. Hernández.

Clasifican los tres primeros lugares sobre la marca de 120».


EVITE ACCIDENTES VIAJANDO EN TRANVIA



La hoja GILLETTE-AZUL es la preferida
Cuesta poco porque dura mucho
Pruébela
Gillette
GRATIS—Folleto con consejos prácticos para afeitarse bien. Solicítelo al comercio del ramo.


## EN LAS CARRERAS HABRA GRAN LUCHA ENTRE LOS ATLETAS

En los 100, 200, 400 y en los obsttáculos largos se registrarán interesantes duelos mañana

Continuamos hoy con los comentarios relacionados con lo que podrá verse en las eliminaciones de pista que han de brindarse entre hoy jueves y mañana viernes en el Stadium de La Tropical. Dijimos ayer que los eventos de campo resultarán interesantísimos y que han de dejar entre nosotros algunas marcas de importancia. Hoy vamos a hablar de las carreras, donde estamos —sin exagerar—en excelentes condiciones también.

La lluvia caída en los últimos días ha venido a beneficiar a los muchachos que tratan de batir records. La pista está en mejores condiciones para correr y como resultado ha de surgir una serie de demostraciones interesantes que pueden culminar en nuevos records.

En la carrera de 100 metros, donde ha de batirse el cobre en condiciones, por la pequeña diferencia que existe entre los sprinters, tenemos que si la pista sigue dura, José Acosta, el chiquillo maravilla de Mr. Hogarty, tendrá ventaja sobre el resto del grupo; en tanto que si se afloja serán Conrado y Verrier los que tengan mejor chance.

Sin duda alguna éste será uno de los eventos más interesantes de la tarde por la calidad de los corredores inscriptos, y es posible que al final nos encontremos con un nuevo record. Flores y Torriente, dos magníficos corredores, están en forma, pero, la realidad es que no lucen tan fuertes como los demás.

En los 110 metros con obstáculos, Octavio Lamas, que se encuentra en gran forma, debe ganar con magnífico tiempo, siendo discutido el segundo lugar por Jorge Luis Sánchez y Zulueta, pues Enes Muñoz no podrá competir por tener lesionada la pierna.

**UNA LUCHA INTERESANTE EN 400**

En la carrera de los «Tahumaras», los 1.500 metros planos, debe triunfar fácilmente el mejor recado que ha enviado Cienfuegos en esa distancia, M. Sarría, seguido de Casanovas, que tendrá que discutir el puesto con Gigato. G. García nos parece sin chance.

400 metros planos: En esta carrera tan difícil de seleccionar el ganador como la de 100 metros, pero nos luce que Vázquez debe superar en los últimos saltos a Fernando Zayas, mientras Lázaro Hernández se encarga del tercero y de Alayeto.

200 metros planos: El grupo en esta carrera la selección se pone tan difícil que los que siguen de cerca las actividades del track no pueden emitir un juicio concreto sobre el asunto. Manolo Suárez, el fenómeno de Cienfuegos, luce con las mejores probabilidades por ser ésta su carrera. Y es casi seguro que triunfe por éste su primer evento de la tarde. Manolo estuvo enfermo de la pierna hace poco, pero últimamente ha corrido bien la distancia, y debe ganar. Verrier dará una gran carrera, con Acosta como más cercano opositor.

**LAS JUSTAS LARGAS**

En los 5,000 metros tenemos a Sarría como seguro ganador, debido a su forma excepcional, seguido por Navarro— si es que compite — y Monzón Cruz, cuya aparición en esta carrera no es nada segura, pues puede que reserve todas sus energías para los 10.000. F. Hurtado y J. Cárdenas lucen menos que en las anteriores eliminaciones.

En los 10.000 surgirá Julio Navarro como posible ganador, con el eficiente y corajudo Godoy como posible ganador, si repite lo que hizo en las últimas pruebas de fin de semana, como cercano rival. El tercer lugar debe ser de J. Monzón Cruz, si es que Sarría no aparece en el evento.

En los 400 metros con obstáculos dege ganar sin susto Lázaro Hernández, que tiene tiempos excepcionales en la distancia, seguido de Alayeto, que aunque salta mal los «burros», tiene un tiempo excelente en la distancia. Matorán y M. González se han metido en este evento para ver si atrapan el viajecito.

## HAN SIDO SUSPENDIDAS LAS PELEAS DE BOXEO ANOCHE EN LA CRISTAL

El programa popular de boxeo que tenía anunciada para anoche la Arena Cerveza Cristal, fué suspendido seguramente por el frío que hacía. En el star bout estaba anunciado la pelea de Young Argentino y Pablo Ramírez.

Tal vez hayan buscado un pretexto para la suspensión, pero nosotros creemos qu el verdadero motivo haya sido lo desapacible del tiempo, que no era el más apropiado para un espectáculo al aire libre.

Oliva es casi seguro que el próximo miércoles, nos anunciará el mismo programa, que es bastante interesante.

## FUERON ELIMINADAS DOS FAVORITAS EN EL TORNEO DE TENNIS DE NEW YORK

NUEVA YORK, febrero 19, (AP). Dos jugadores favoritos fueron eliminadas hoy en los cuartos finales del torneo femenino de tennis que se está celebrando aquí en courts bajo techo cuando Morna Taubele perdió ante la Jovencita Millincet Hirsh, de 18 años, con score de 6-2, 6-2 y Mme. Silvia Henrotin de Francia, perdió con Helen Pedersen de Stanford Conn, que es campeona juvenil con un score de 5-7, 6-4, 6-2.

En los otros partidos las favoritas triunfaron, pasando a una mejor posición en el campeonato.

## CUBA ESTARA EN LA REGATA ANUAL DE PETESBURGH-HABANA

Se están haciendo esfuerzos para llevar 3 embarcaciones a la gran regata anual de yates

Gran revuelo ha causado entre los amantes del deporte de las velas la noticia de que alrededor de veintisiete barcos vendrán desde St. Petersburg a través de las aguas del Golfo de México, recorriendo una distancia de 284 millas náuticas.

Cuba estará representada posiblemente por tres o más embarcaciones. Nuestros lobos, que vienen recibiendo un curso de navegación de altura en las prestigiosas sociedades Habana Yacht Club y Miramar, tienen una bonita oportunidad de experimentar los conocimientos adquiridos en las justas St. Petersburg-Habana, que ocupa el segundo escalafón mundial en su clase.

El dinámico Presidente de la Federación Náutica de Cuba, señor Rafael Posso, está luchando porque los criollos inscriban el mayor número posible de yachts.

Ya los nombres del «Golacamm» y «Polux» figuran en la lista de los contendientes y se espera que lo haga también el espléndido «Lobo II».

En el puerto de St. Petersburg se concentrarán el día 30 de marzo numerosos yachts con sus veleros en condiciones de resistir la peligrosa travesía.

Por informes recibidos, L. L. Mac Masters, Chairman de las competencias en el puerto del coste floridano está muy contento con los preparativos que realizan allí los dueños de barcos.

**EN EL HABANA YACHT CLUB**

El próximo domingo la decana de nuestras sociedades náuticas, que preside el caballeroso «club-man» señor Oscar S. Hernández, hará entrega de los premios of ecidos por la sociedad durante la temporada de yachting de 1934.

Con un espléndido almuerzo festejará el Yacht Club el acontecimiento velero.—R. O.

M.E.C.D. 2016

# UNA OPORTUNIDAD PARA MEJORAR LAS CONDICIONES ECONOMICAS DE LA REPUBLICA DE CUBA

## Bolsa de New York

Cierre de ayer por el hilo directo de L. Mendoza y Ca.

| | |
|---|---|
| —A— | |
| Am. Radiator | 13⅝ |
| Adams Expr. | 6⅛ |
| Air Reducc. | 113¾ |
| Alaska Jun. | 17⅝ |
| Alleghany | 1½ |
| Allied Chem. | 138 |
| Allis Chal. | 17⅛ |
| Amer. Can | 119½ |
| Am. Car Fou. | 17 |
| Am. F. Pow. | 3 |
| Amer. Ice | 4½ |
| Amer. Inter | 6 |
| Amer. Loco | 16⅞ |
| Am. P. Light | 2½ |
| Amer. Smel | 36½ |
| Amer. Sugar | 68 |
| Am. Sug., p. | — |
| Amer. T. and T. | 103½ |
| Am. Tobac. «A» | 79 |
| Am. Tobac. «B» | 81 |
| Am. W. Works | 10⅛ |
| Am. Woolen | 7¼ |
| Anaconda C. | 10¾ |
| Atchison | 45¾ |
| Atlan. Coast | 28¼ |
| Atlan. Ref. | 24⅜ |
| Ass. D. Goods | 10¾ |
| Auburn Auto. | 23¾ |
| Aviat. Cor. | 4⅜ |
| Amer. Bank | 17½ |
| Amer. Metal | 15⅝ |
| —B— | |
| Baldwin Lo. | 5⅛ |
| Balt. and Ohio | 11⅞ |
| Bendix Avi. | 15¾ |
| Best and Co. | — |
| Beth. Steel | 29⅞ |
| Borden Co. | 24⅝ |
| Briggs | 29½ |
| Brook Man. | 42½ |
| Byers A. M. | 17 |
| —C— | |
| Can. Pacif. | 11¾ |
| Cann. Mills | — |
| Case T. Mach | 58 |
| C. de Pasco | 43¾ |
| Ches. and Ohio | 42¾ |
| Chi. R. Isl. | 2⅜ |
| Chrysler | 39¼ |
| Coca Cola | — |
| Col. Carbon | 75¼ |
| Comm. and Sout | 1 |
| Congoleum | 32½ |
| Cons. Cigar | 8¾ |
| Cons. Gas | 16¼ |
| Cons. Oil | 7¾ |
| Cont. Can | 70½ |
| Cont. Oil | 18⅛ |
| Corn Prod. | 66⅝ |
| Coty Inc. | 5¾ |
| Cuba Co. | — |
| Cub. Amer. S. | 6½ |
| C. Am. Sug., p. | 52 |
| Comml Solv. | 21⅞ |
| Chesapeake | 43⅝ |
| Col. Fuel | 4⅝ |
| Cruc. Steel | 22 |
| Cons. R. Cuba | 3 |
| —D— | |
| Del. Hudson | 33⅝ |
| Del. and Lack. | 15 |
| Drug Inc. | 11¾ |
| Dupont | 95¼ |
| —E— | |
| East. Kodak | 121½ |
| El. Auto Lit. | 25½ |
| El. Pow. Lig. | 2⅛ |
| Elec. Bond | — |
| Erie (R. R.) | 10⅝ |
| —F— | |
| Fox Film C | 10¾ |
| Frep. Texas | 22 |
| —G— | |
| Gen. A. Tank | 36½ |
| Gen. Asphalt | 16¼ |
| Gen. Elec. | 24⅛ |
| Gen. Foods | 35¼ |
| Gen. Motors | 31¼ |
| Gen. Sig. Ry. | 25¼ |
| Gillet Saf. | 14⅛ |
| Gimbel Bros. | 2⅞ |
| Gold Dust | 17⅛ |
| Goodrich R. | 10¼ |
| Goodyear | 22⅜ |
| Gen. Bronze | 6⅝ |
| Great North | 13¾ |
| —H— | |
| Hershey, com. | — |
| Homestake | 360 |
| Houston Oil | 15⅛ |
| Hudson Mot. | 10⅝ |
| —I— | |
| Illi. Cent. | 13⅝ |
| Interb. R. T. | 14⅝ |
| I. B. Machine | 159½ |
| Int. Cement | 27⅞ |
| Int. Nickel. | 23½ |
| Inter. Tel. | 8⅝ |
| Illin. Glas | 89 |
| —J— | |
| Johns Mansv. | 51¾ |
| —K— | |
| Kroger Groc. | 25⅜ |
| Kresge S. S. | 21⅝ |
| Kelvinator | 17½ |
| Kennecot | 17 |
| —L— | |
| Lambert Co. | 28½ |
| Ligg. Myers | 104¾ |
| Loew's Inc. | 34½ |
| Loose Wiles | 35¾ |
| Lorillard | 20½ |
| Louisv. Nas. | 43 |
| Ludlum Stl. | 16 |
| Lehman Cor. | 73 |
| Liquid Carb. | 29 |
| —M— | |
| Macy (H. R.) | 39 |
| May Dep-t. | 42 |
| Montgomery | 26¾ |
| Miss. Pac. c. | — |
| Miss. Pac., p. | — |
| Murray Corp. | 6¾ |
| —N— | |
| Nash | 16 |
| Nat-l. Dist. | 28½ |
| Nat-l. Bisc. | 29 |
| Nat-l. Cash. | 16¾ |
| Nat-l. Dairy | 16⅝ |
| Nat-l. P. Li. | 5⅞ |
| N. Y. Central | 17 |
| North Amer. | 10¼ |
| Norfolk and W. | 168½ |
| Nort. Pacif. | 17¼ |
| —O— | |
| Ohio Oil | 10 |
| Otis Elev. | 14¾ |
| —P— | |
| Packard Mot. | 4⅝ |
| Paramount | 3⅝ |
| Pennsylvann. | 21⅝ |
| J. C. Penney | 68½ |
| Pullman Co. | 49 |
| Pub. Serv. | 21¼ |
| Proc. Gamble | 48 |
| Pure Oil | 6⅞ |
| Puerto Rico | 23⅞ |
| —R— | |
| Radio Corp. | 5⅛ |
| Rep. I. Steel | 13⅜ |
| Reynolds | 48½ |
| Royal Dutch | — |
| —S— | |
| Safeway Sts. | 41½ |
| Sears Roeb. | 35¼ |
| Simmons Co. | 9⅛ |
| Soc. Vacuum | 13⅞ |
| St. Paul p. | 3½ |
| So. Pacific. | 16¼ |
| South. Ry. | 12 |
| Stan Brands | 17¾ |
| Stand Gas | 3¼ |
| Stan. N. J. | 40¼ |
| Stan Oil Co. | 31⅝ |
| Stewart War | 7¾ |
| Studebaker | ⅛ |
| Sun Oil | — |
| —T— | |
| Texas Co. | 20⅛ |
| Texas Gulf. | 34 |
| Timken Roll. | 34¾ |
| —U— | |
| Union Carb. | 48 |
| U. Pacific | 99 |
| Union Oil | 16½ |
| United Cor. | 2⅛ |
| Uni. Cor., pfd. | 22⅜ |
| Unit. Fruit | 75 |
| U. S. Rubber | 15 |
| U. S. Steel | 35¼ |
| U. Aircraft. | 13¾ |
| U. S. Ind. Alc | 40 |
| —V— | |
| Vanadium | 18⅛ |
| —W— | |
| Warner Bros. | 3½ |
| West. Union | 28⅛ |
| West. Elec. | 40⅛ |
| Woolworth | 55 |
| W. Wrigley | — |

## CAMBIOS

Tipos de venta ayer, en Bancos de esta capital:

| | |
|---|---|
| New York, cable | 1/10P. |
| New York, vista | 1/10P. |
| Londres, cable | 4.89½ |
| Londres, vista | 4.89¼ |
| Madrid, cable | 13.74 |
| Madrid, vista | 13.73 |
| París, cable | 6.64 |
| París, vista | 6.63 |
| Italia, cable | 8.50 |
| Italia, vista | 8.49 |
| Bélgica, cable | 23.49 |
| Bélgica, vista | 23.48 |
| Alemania, cable | 40.35 |
| Alemania, vista | 40.32 |
| Hong Kong, cable | 45.20 |
| Hong Kong, cable | 45.15 |
| Toronto, cable | ⅛P. |
| Toronto, vista | Par. |
| Amsterdam, cable | 67.95 |
| Amsterdam, vista | 67.93 |
| Buenos Aires, vista | 25.48 |
| Buenos Aires, vista | 25.48 |
| Suiza, cable | 32.54 |
| Suiza, vista | 32.52 |

### MERCADO DE PIELES

Cierre ayer, en New York, recibido por el hilo directo de Luis Mendoza y Compañía:

| Nuevo: | |
|---|---|
| Marzo | — |
| Junio | 10.01 |
| Septiembre | 10.32 |
| Diciembre | 10.62 |

## COTIZACIONES DE AZUCARES

Habana, Febrero 20 de 1935.—3 P. M.

| AZUCAR CENTRIFUGA: | Anterior. | Hoy |
|---|---|---|
| Costo y flete, New York | 2.05 | 2.05 |
| Cuota Americana libre «LAB» | 1.92 | 1.92 |
| Cuota Americana. Retención 1936 «LAB» | 1.83 | 1.83 |
| Cuota otros Países «LAB» | 0.78 | 0.80 |
| Consumo local «LAB» | 0.72 | 0.80 |
| Cuatro cuotas Zafra 1935 «LAB» | 1.48 | 1.49 |
| **AZUCAR REFINO:** | | |
| De Ref. Americanas en New York menos 2% | 4.50 | 4.50 |
| De Ref. Americanas en N. Y., 2da. mano menos 2% | 4.30 | 4.30 |
| De Ref. Insulares, New York menos 2% | 4.30 | 4.30 |
| Consumo local en la Habana con impuestos pagados | 2.62 | 2.62 |

### COTIZACIONES DE LA BOLSA DE NEW YORK DE LOS AZUCARES CRUDOS FUTUROS

Febrero 20 de 1935.—(Por el hilo directo de Luis Mendoza y Compañía)

| Anterior | Meses | Abre | Max. | Min. | Cierre |
|---|---|---|---|---|---|
| | **CONTRATO NUMERO 1** | | | | |
| — | Enero | — | — | — | — |
| 1.99 | Marzo | 1.98 | 1.99 | 1.97 | 1.98 |
| 2.05 | Mayo | 2.05 | 2.06 | 2.04 | 2.05 |
| 2.10 | Julio | 2.10 | 2.10 | 2.09 | 2.09 |
| 2.14 | Septiembre | 2.14 | 2.15 | 2.14 | 2.14 |
| 2.20 | Diciembre | 2.21 | 2.21 | 2.20 | 2.19 |
| | **CONTRATO NUMERO 3** | | | | |
| 1.97 | Marzo | 1.98 | 1.98 | 1.95 | 1.95 |
| 2.03 | Mayo | 2.03 | 2.04 | 2.02 | 2.03 |
| 2.09 | Julio | 2.10 | 2.10 | 2.08 | 2.09 |
| 2.13 | Septiembre | 2.14 | 2.14 | 2.13 | 2.13 |
| 2.19 | Diciembre | 2.19 | 2.19 | 2.19 | 2.19 |
| — | Enero | — | — | — | — |


**DIARIO DE LA MARINA**
**S. A.**

CONVOCATORIA

De acuerdo con lo que se previene en el artículo Veinte y tres (23) de los Estatutos Sociales y de orden del señor Presidente de ésta Compañía, cito a los señores accionistas de la misma, por éste medio, para la Junta General Ordinaria que habrá de celebrarse en el Edificio Social a las Cuatro y media de la tarde del día cinco de Marzo próximo venidero y en cuya sesión habrán de tratarse todos los particulares a que se refiere el mencionado artículo de los Estatutos citados.

Habana, Feb. 20 de 1935.

**Manuel ABRIL y OCHOA.**
Secretario.

10 ds—21 (5 Marzo)—


## Voto en favor del Convenio con el Uruguay

Dos grandes corporaciones de la industria del tabaco creen conveniente el citado Tratado

En asamblea general extraordinaria celebrada conjuntamente ayer por la Asociación de Almacenistas y Cosecheros de Tabaco de Cuba y la Unión de Fabricantes de Tabacos y Cigarros de Cuba, con la asistencia, como invitados especiales, del Ministro del Uruguay, excelentísimo señor don Benjamín Fernández Medina; del Presidente de la Asociación Nacional de Hacendados de Cuba, señor J. M. Casanova y del señor Angel G. del Valle, Comisionado mercantil del Tabaco para las Américas fué conocido un minucioso y documentadísimo estudio económico de que es autor el doctor Julio D. Montero, miembro distinguido de la primera de dichas Corporaciones.

En dicho estudio económico, que muy en breve será elevado a la Cancillería, se llega a siete conclusiones, favorables ellas a la concertación del Tratado de Comercio con el Uruguay.

La asamblea conjunta de almacenistas y fabricantes de tabaco se mostró de unánime acuerdo con las aludidas conclusiones, derivadas del análisis de numerosos cuadros estadísticos—numéricos y gráficos—cuya confección requiere una ímproba labor por la cual fué muy felicitado el señor Montero.

Se nos informó, además, que en ese trabajo se demuestra la conveniencia del Tratado para nuestras industrias básicas de exportación, o sea el azúcar y el tabaco, con los derivados de una y otro, y que hay también conveniencias para la propia industria tasajera, que debe considerar aliado y no enemigo al tasajo uruguayo.

## VALORES

Siguieron ayer firmes, en el mercado local de valores, los banos de Speyer del cinco y del cuatro y medio por ciento; también los de Morgan del cinco y medio, los Seriados, los de la Estabilización del Azúcar y los de la Deuda Interior 1905. Sostenidos los de Morgan del cinco. Igualmente sostenidos, pero quietos, los de Obras Públicas.

Las Obligaciones del Ayuntamiento fueron objeto de mayor demanda y a tipos más llenos.

Firmes, y también con demanda, los bonos del Gas, de la Jarcia de Matanzas y de la Nueva Fábrica de Hielo.

Las acciones de esta Compañía también actuaron firmes, y las preferidas de los Ferrocarriles Consolidados de Cuba. Sostenidas las preferidas de la Jarcia, las de la Cuban Telephone y las únicas de la Licorera de Cuba. Bien impresionadas las de los Ferrocarriles Unidos.

Los bonos del Ferrocarril del Norte de Cuba y los de la Cuba Railroad del cinco y siete y medio por ciento, tuvieron fuerte avance.

Se operó en varias emisiones de bonos y acciones, incluso ferroviarias.

### CAMBIOS EN NEW YORK

Cierre ayer, en New York, recibido por el hilo directo de Luis Mendoza y Compañía:

| | |
|---|---|
| Libra esterlina | 4.88⅝ |
| Francos | — |
| Pesetas | — |

### MERCADO DE MANNTEA

| | |
|---|---|
| Mayo | 13.65 |
| Julio | 13.77 |
| Septiembre | 13.87 |
| Granel | 13.30 |

## En los tres meses últimos, ha mejorado el comercio de los Estados Unidos de modo notable

La Ley Costigan Jones y el Tratado de Reciprocidad han sido los dos acontecimientos más importantes que se han registrado para Cuba en los Estados Unidos el año último

El Embajador de los Estados Unidos, Hon. Jefferson Caffery, en la sesión almuerzo de la Cámara de Comercio Americana de Cuba, celebrada ayer, en el Hotel Nacional, declaró que durante el año pasado se adoptaron dos medidas de principal importancia para las relaciones comerciales entre Cuba y los Estados Unidos, o sea, la Ley Azucarera Costigan Jones y el Convenio de Reciprocidad Comecial.

H. V. Hukaltenborn, Editor Informativo de la Columbia Broadcasting Company, cadena de estaciones de radio, fué huésped de la Cámara. El señor Hukaltenborn, en un breve discurso, habló de su primera visita a Cuba como soldado del Ejército Americano durante la Guerra Hispano Americana. Refiriéndose a la actual situación económica, el señor Hukaltenborn dijo que, en los últimos tres meses tuvo oportunidad de recorrer 20 de los Estados de la Unión Americana y encontró una mejoría fundamental en todas las ramas del comercio, no solamente al detalle, sino al por mayor y en la fabricación, y particularmente, en las dos últimas semanas, en la industria de artículos de producción. Declaró su optimismo sobre la futura situación económica de los Estados Unidos y de Cuba.

«Lo que el Convenio de Reciprocidad Comercial significa para el Fabricante Cubano» fué el tema de un discurso por George P. Foster. El señor Foster terminó su bien definida agrupación de hechos con una petición a los intereses comerciales. Dijo así:

«Este es el día de Cuba. Esta es la oportunidad para todos los hombres de negocios, para unirse en un esfuerzo común y mejorar las condiciones económicas y sociales en toda la Isla. Miremos con los mismos ojos el Nuevo Tratado. Tomemos todas las oportunidades que la presente situación favorable nos ofrece. Demos al obrero la parte que le corresponde de nuestros aumentados ingresos, de manera que él también apoye el Convenio tan decididamente como el Gobierno, los productores y los fabricantes.»

Maurice T. McGovern, Presidente de la Cámara, que presidió la sesión almuerzo, hizo un resumen de las actividades de la Cámara desde la última sesión de socios. También habló Mr. McGovern de las próximas elecciones de funcionarios de la Cámara, que tendrán lugar en Abril próximo.

Fueron huéspedes de honor de la Cámara en la sesión de ayer: El Embajador Americano Jefferson Caffery; doctor Henry Chalmers, Jefe de la División de Aranceles y Presidente del Comité de Convenios Recíprocos de la Secretaría de Comercio de Washington; H. Freeman Matthews, Primer Secretario de la Embajada; Samuel Dickson, Segundo Secretario de la Embajada; Ellis O. Briggs, Segundo Segundo Secretario de la Embajada; Tte. Coronel Thomas N. Gimperling, Agregado Militar Americano; Walter J. Donnelly, Agregado Comercial Americano; Lawrence Duggan, Consejero Económico de la Embajada; Harold S. Tewell, Cónsul Americano; E. L. McColl, Comisionado Comercial del Canadá; Capitán L. V. H. Durfee, Agregado Militar Auxiliar; N. L. Griggs, Secretario del Embajador Americano y H. V. Hukaltenborn, Editor Informativo de la Columbia Broadcasting Company. Los funcionarios, directores, socios de la Cámara y sus invitados individuales, que asistieron a la sesión, formaban una distinguida asamblea de representantes de los intereses comerciales Americanos y Cubanos.

### LOS INDUSTRIALES ENVIAN UN MENSAJE DE GRATITUD AL PDTE. DE LA REPUBLICA

Con motivo del acuerdo adoptado por el Consejo de Secretarios, reduciendo el impuesto de consumo establecido sobre el azúcar, a medio centavo por libra, y disponiendo que el mismo quedará totalmente extinguido el 30 de junio del corriente año, la Asociación Nacional de Industriales ha dirigido al Honorable Presidente de la República un escrito de felicitación, toda vez que desde la creación de dicho impuesto la mencionada Corporación ha venido gestionando la revocación del mismo.

### MERCADO DE GRANOS

Cierre ayer, en Chicago, recibido por el hilo directo de Luis Mendoza y Compañía:

| | |
|---|---|
| **Trigo:** | |
| Mayo | 97 |
| Julio | 90⅝ |
| Septiembre | 89¼ |
| **Maiz:** | |
| Mayo | 86⅝ |
| Julio | 81⅜ |
| Septiembre | 77⅝ |
| **Avena:** | |
| Mayo | 51¼ |
| Julio | 43⅞ |
| **Centeno:** | |
| Mayo | 65⅝ |
| **Trigo de Winnepeg:** | |
| Mayo | 82⅞ |
| Julio | 82¼ |

## El Oro y la Plata

Cotizaciones efectuadas ayer, al cierre de la Bolsa de la Habana:

| Al contado: | | |
|---|---|---|
| Plata contra billete americano | 99 | 100 |
| Oro acuñado con oro americano | 160 | — |

SUSCRIBASE Y ANUNCIESE EN EL «DIARIO DE LA MARINA»


THE BOSTON SURETY CO.
S. A.
FIANZAS INTACHABLES
Administrador General: MOISES MAESTRI
Manzana de Gómez 364-366 — Teléfono M-2517.
Garantizadas sus operaciones con Bonos de la República.



GODOY & MALARET
SEGUROS Y FIANZAS (Insurance and Bonding)
Teléfono M.9866
AGUIAR 77
HABANA, CUBA

CASTELEIRO Y VIZOSO
TALLER DE REPARACION
MAQUINAS DE ESCRIBIR


### ACCIONES DE LOS BANCOS

Cierre ayer, en New York, recibido por el hilo directo de Luis Mendoza y Compañía:

| | |
|---|---|
| City | 22¼ |
| Chase Bank | 25⅝ |
| Guaranty | 316 |
| Irving | 15⅝ |
| Bankers | 62½ |
| Firts | 1.790 |
| Chemical | 40⅜ |
| Boston | 32⅝ |
| Royal Bank | 168 |

## Cotizaciones

NUEVA YORK, febrero 20. (AP.)—Cotizaciones al cierre de la Bolsa de New York:

Acciones: 966.350.

Bonos: $12.555.800.

**COTIZACION DE LA PESETA**

La peseta española se cotizó al cierre del mercado ayer, a 7.27.80 por dólar.

**COTIZACION DEL FRANCO**

El franco francés se cotizó ayer al cierre del mercado, a razón de 15.06 por dólar.

**COTIZACION DE LA LIBRA**

La libra esterlina se cotizó ayer, en el mercado local, a $4.89½.

**HABANA CLEARING HOUSE**

Las compensaciones de cheques entre los Bancos asociados al Habana Clearing House, ascendieron, en la liquidación de ayer a la suma de $2.476.892.91.

### COLEGIO DE CORREDORES NOTARIOS COMERCIALES DE LA HABANA

Cotización oficial del día 20 de febrero de 1935.

| CAMBIOS | TIPOS |
|---|---|
| S/E. Unidos, cable | 1/10Pr. |
| „ Unidos, vista | 1/10Pr. |
| Londres, cable | 4.89⅜ |
| Londres, vista | 4.88⅞ |
| Londres, d/v | |
| París, cable | 6.63 |
| París, vista | 6.62 |
| Bruselas, vista | 23.45 |
| España, cable | 13.73 |
| España, vista | 13.72 |
| Italia, vista | 8.48 |
| Zurich, vista | 32.52 |
| Hong Kong, vista | 45.10 |
| Amsterdam, vista | 67.85 |
| Copenhague, vista | — |
| Christianía, vista | — |
| Estocolmo, vista | — |
| Montreal, vista | ¼%Pr. |
| Berlín, vista | 40.38 |

Notarios de turno:
Para cambios, **José Eugenio Moré.**
Para intervenir en la Cotización oficial de la Bolsa de la Habana: **Oscar Fernández. Pedro A. Molino.**
Vto. Bno.:
**Joaquín G. Gumá,**
Síndico Presidente.
**Eug. E. Caragol,**
Secretario Contador.

## GANADO

**LOS PRECIOS EN PIE**

Precios pagados por compradores, entregado el vacuno en el punto de origen, y en esta capital, el de cerda y lanar:

| | Ctvs Libra |
|---|---|
| Vacuno, a | 3 |
| Cerda, de 7 a | 8 |
| Lenar, a | 2½ |

**LOS PRECIOS DE LA CARNE**

Los precios que rigen en los Mataderos de esta capital para las carnes, son los siguientes:

| | Ctvs. Kilo |
|---|---|
| Vacuno, de 13 a | 14 |
| Cerda, de 25 a | 30 |
| Lanar, de 15 a | 20 |

**MATADERO DE LUYANO**

Se sacrificaron ayer, en el Matadero de Luyanó:

| | Cabezas |
|---|---|
| Vacuno | 91 |
| Cerdos | 54 |
| Carneros | 20 |

**MATADERO INDUSTRIAL**

Se sacrificaron ayer, en el Matadero de Luyanó:

| | Cabezas |
|---|---|
| Vacuno | 76 |
| Cerdos | 82 |
| Carneros | 9 |

**CARROS ENTRADOS**

Doce carros de Bayamo, 2 de Venegas y 2 de Martí, para el Matadero de Luyanó:

### COMITE NACIONAL PARA LA DEFENSA Y ALIMENTACION DE LOS NECESITADOS

**CONVOCATORIA**

Se convoca por este medio a todos los Comerciantes de esta plaza que quieran concurrir al acto de la subastilla de víveres para la alimentación de los necesitados durante el mes de Marzo próximo que se celebrará el dí aveinte y seis del actual a las 9 a. m. en el salón de actos de la Junta Nacional de Sanidad y Beneficencia.

En la Oficina de este Comité, se podrá adquirir la relación de los víveres que se desean comprar.

Habana, 20 de febrero de 1935.

**F. R. Repilado,**
Presidente de la Comisión para las Subastillas.

## Vendidos ayer 24,000 sacos de Cuba para embarcar en marzo al precio de 2.05, costo y flete

Las ofertas de crudos cubanos para fines de Marzo eran de 2.10 costo y flete. Los de derechos libres estaban muy firmes también, en la posición de 3 centavos. Operaciones

Después de anunciarse que el total de ventas el día anterior, a 2.05 costo y flete, ascendía a 55.000 sacos de Cuba, para embarques en marzo y abril, y que las de Puerto Rico sumaban 8.500 toneladas a 2.95, para embarques en mitad y a fines de marzo, a refinadores de New York, y de otros puertos, el mercado abrió ayer con tono firme, con los refinadores en disposición de comprar a 2.90 costo y flete, en prontas posiciones, y a la base de 2.95 para embarques a fines de marzo y en abril. Pero las ofertas de Cuba y Filipinas eran limitadas, en almacén y de Puerto Rico para pronto embarque a 2.95. Los de Cuba para embarcar a fines de marzo, estaban firmes a 2.10 costo y flete, y los libres de derechos en igual posición, a 3 centavos.

No se había anunciado ninguna operación durante el día; pero después del cierre de la Bolsa del Azúcar se reportó que la refinería Henderson, de New Orleans, había comprado 24.000 sacos de Cuba, para embarcar en la segunda quincena de marzo, a 2.05 costo y flete.

**Los Futuros:** Abrieron de 1 punto más bajos a 1 punto más altos en los contratos viejos, y de 0 a 1 puntos más bajos para los contratos número tres. Las ventas del uno sumaron 16.350 toneladas, y las del tres sumaron 20,500.

**El Refinado:** El mercado del refino actuó sin variación desde la apertura hasta el cierre. Las extracciones fueron bastante buenas.

**Mercado de Londres:** Cerró sostenido. Hubo ventas de crudos a flote, al equivalente de 0.79½ libre a bordo, y al cierre se reportó que un lote de Perú se había vendido al equivalente de 0.80½ libre a bordo Cuba.

| | Cierre del 19 | Cierre del 20 |
|---|---|---|
| Marzo | 4/2¾ | 4/3 |
| Mayo | 4/4 | 4/4¾ |
| Julio | 4/5 | 4/6 |
| Agosto | 4/6 | 4/6¾ |
| Octubre | 4/6½ | 4/7¼ |
| Diciembre | 4/8 | 4/8½ |
| Marzo | 4/9¼ | 4/9¾ |

**Las Existencias:** Las existencias de crudos en los almacenes afianzados de New York, eran ayer de 453.003 sacos, y el martes de 467.510.

**Cotización «Spot»:** La cotización pronta entrega de Willett & Gray, fué de 2.95 centavos, equivalente a 2.05 costo y flete.

### MERCADO DE METALES

Cierre ayer, en New York, recibido por el hilo directo de Luis Mendoza y Compañía:

| | |
|---|---|
| Cobre (export.), libra | 6.70 |
| Manganeso, tonelada | 22.00 |
| Níquel, onza | 35.00 |
| Plata, onza | 55¼ |
| Plomo libra | 3.55 |
| Zinc, libra | 4.05 |

### MERCADO DE CAFFE

Cierre ayer, en New York, recibido por el hilo directo de Luis Mendoza y Compañía:

| | |
|---|---|
| Marzo | 6.75 |
| Mayo | 5.90 |
| Julio | 6.00 |
| Marzo | 6.75 |
| Mayo | 5.90 |
| Julio | 6.00 |
| Septiembre | 6.10 |
| Enero | — |

## Bonos de Cuba

| República de Cuba: | Comp. | Vend. |
|---|---|---|
| Speyer, 5% | 94½ | 96 |
| Speyr, 4½% | 85⅝ | — |
| Morgan, 5% | 80 | 93 |
| Morgan, 5½% | 79 | 81 |
| O. Públicas, 5½ | 25 | 25½ |
| Hav. Elec. Ry., 5% | 30 | 31½ |
| Hav. Elec. Ry., 5½% | 4¼ | 5½ |
| Cuba Railroad, 5% | 38⅜ | 40½ |
| Cuba Railroad, 7½ | 33½ | 38 |
| Cuba Northen, 5½% | 49¼ | 51 |
| Eastern Sugar, 7½ | 8⅜ | 9⅝ |
| Manatí Sugar, 7½ | 12 | 21½ |
| Inte. Tel. | 68⅝ | 69 |

## PROMEDIOS DE AZUCARES

**OFICINA DE ASUNTOS AZUCAREROS**
**Negociado de Promedios.**

Precio Promedio Oficial, en Almacén, alcanzado por la libra de azúcar, de acuerdo con el Reglamento puesto en vigor por el Decreto Presidencial número 1257 de 16 de mayo de 1934.

**Promedios de la Primera Quincena de Febrero de 1935.**

| | |
|---|---|
| Habana | 1.307,260 |
| Matanzas | 1.313,413 |
| Cárdenas | 1.322,644 |
| Sagua | 1.322,644 |
| Manzanillo | 1.318,798 |
| Cienfuegos | 1.328,797 |

La Habana, Febrero 16 de 1935.

**NOTA:**

En estos precios promedios Oficiales, del azúcar, están incluídos los impuestos de diez y once centavos de la Ley del Timbre Nacional de julio 1ro. de 1920, y Ley de Estabilización del azúcar de 15 de noviembre de 1930.

DIRECCION DE INDUSTRIAS. — OFICINA DE ASUNTOS AZUCAREROS
**Manuel Castiñeiras y González,**
Jefe de la Oficina.

## TABACO

Un mil setecientos tercios de clases bajas ha comprado la Cuban Land. Otros compradores siguen en el mercado registrando de las mismas clases, con destino a cigarrería: Domingo Méndez y Compañía y Trinidad y Hermano.

También siguen interesadas en clases bajas de Remedios y Vuelta Abajo, las firmas exportadoras que tienen mercados donde colocar de esos tipos de materia prima.

Las noticias de que ha llovido en algunas zonas productoras, no producen ningún efecto deprimente en el mercado, porque esos aguaceros poco han de contribuir, a esta fecha, al crecimiento de las plantaciones, salvo en las fincas donde eran factible cortes de capadura, y porque las existencias disponibles de clases bajas, posiblemente pasen todas a terceras manos antes de que el tabaco nuevo esté en condiciones de poderse utilizar.

### MERCADO DE ALGODON

Cierre ayer, en New York, recibido por el hilo directo de Luis Mendoza y Compañía:

| | |
|---|---|
| Marzo | 12.44 |
| Mayo | 12.53 |
| Julio | 12.59 |
| Octubre | 12.52 |
| Diciembre | 12.60 |
| Enero | 12.62 |

## ATENCION

Las personas que tengan montes o sierras de madera, y deseos de vender en esta plaza se ofrece para representarlas con toda clase de garantías y conocimientos el Sr. Costa, Edificio La Metropolitana, Departamento No. 215. Habana.

## Bolsa de la Habana

Ultimas cotizaciones de ayer en la Bolsa de la Habana

**COTIZACION OFICIAL**

| Bonos y Obligaciones | Comp. | Vend. |
|---|---|---|
| Speyer, 1904 | 95 | 104 |
| Deuda Int., 1905 | 70½ | 72 |
| Cuatro y medio, 1909 | 85 | 95 |
| Morgan, 1914 | 84 | — |
| Morgan (5½) 1923 | 80¼ | — |
| O. Públicas (5½) 1945 | 25 | 26½ |
| Obligs. Oro (5½) 1935 | 18 | 50 |
| Recibos de Depósito de Obligaciones oro | 9 | 14 |
| Azúcar (5½) 1940 | 84 | — |
| **Rep. Cuba, Morgan (Seriados) 5½% — 1927:** | | |
| G. Vence 1 julio 1934 | 80 | — |
| H. Vence 1 julio 1935 | 76½ | — |
| I. Vence 1 julio 1936 | 73 | — |
| J. Vence 1 julio 1937 | 72 | — |
| Ayunt. Hab. 1a. Hipt. | 90 | — |
| Ayunt. Hab. 2a. Hipt. | 94 | 110 |
| Centro Asturiano | 35 | — |
| B. Territorial, Serie B | 22 | 50 |
| Cervecera | 28 | 45 |
| Cervecera. (Obli. no hip. | 4½ | 7 |
| Gas | 95 | 110 |
| Hav. Elec. (Consol.) | 29½ | 34 |
| Hav. Elec., Debentures, Oblig. no hip. | 5 | 7 |
| Jarcia Matanzas | 90 | — |
| Edificio La Metropolitana, S. A. | 15 | — |
| Mercados de Abasto y Consumo 1a. Hip. | 33 | 43 |
| Nueva Fábrica de Hielo | 90 | — |
| Papelera Serie B | 75 | — |
| Teléfono | 65 | — |
| Unidos | 10 | — |

**ACCIONES**

| | Comp. | Vend. |
|---|---|---|
| Banco Territorial | 7 | — |
| B. Territorial, Benef. | ½ | — |
| Cervecera | 27 | — |
| F. C. Consolidados de Cuba, P | 3 | 4 |
| Cuba, R. R. | 5 | — |
| Fibras y Jarcia | 10 | — |
| Hav. Elec. Utilities Co., P. 6 por 100 | 15¾ | 19 |
| Hav. Elec. Utilities Co., P. 5 por 100 | 7 | 12 |
| Hav. Elec. Railway Co., preferidas | 3 | 4½ |
| Hav. Elec. Railway Co., comunes | ⅝ | 1 |
| Jarcia, P | 25 | — |
| Jarcia P. Ex-Dvdo. en Acciones | 25 | — |
| Jarcia, C | 4 | 6 |
| Licorera de Cuba | 4 | 7 |
| Metropolitan Auto | 100 | — |
| Naviera, P | 7 | — |
| Naviera, C | 1¼ | 4 |
| Nueva Fábrica de Hielo | 100 | — |
| Nueva Fábrica de Hielo, beneficiarias | 18 | — |
| Pesca, P | 20 | — |
| Pesca, C | 4 | — |
| Teléfono, P | 26 | — |
| Teléfono, C | 7 | — |
| Unidos | 3⅛ | 4 |
| Unión Oil | 1 | 3 |

**COTIZACION A TERMINO**

Ayer, a las 3.30 p. m.

**Entregas: los días 15 y último de mes**

| Bonos y Obligaciones | Comp. | Vend. |
|---|---|---|
| **República de Cuba:** | | |
| Speyer, 5 por 100 | 94 | — |
| Deuda Interior | 70⅝ | — |
| Speyer, 4½ por 100 | 85 | — |
| Morgan, 5 por 100 | 82 | — |
| Morgan, 5½ por 100 | 80¼ | 82 |
| O. Públicas, 1945 | 25¼ | 26½ |
| Obligaciones Oro | 20 | 40 |
| Recibos de Depósitos de Obligaciones oro | 8 | 14 |
| Azúcar | 84 | — |
| Julio 1934 G. Morgan | 81 | — |
| Julio 1935, H. Morgan | 77 | — |
| Julio 1936, I. Morgan | 73 | — |
| Julio 1937, J. Morgan | 72 | — |
| Ayuntamiento, 1a. | 90 | — |
| Ayuntamiento, 2a. | 90 | — |
| Centro Asturiano | 35 | — |
| Cervecera Internacional | 29 | 43 |
| Cervecera Internacional, Obligs. no hip. | 5 | 6¼ |
| Gas y Electricidad | 97 | — |
| Hav. Elec. Ry. Co. | 30 | 34 |
| Hav. Elec. Ry. Comp., Obligs. no hip. | 5 | 5¼ |
| Jarcia de Matanzas | 95 | — |
| Nueva Fábrica de Hielo | 90 | — |
| Pap. Cubana, Serie B | 75 | — |
| Cuban Telephone Co. | 65 | — |
| Unidos | 10 | — |

**ACCIONES**

| | Comp. | Vend. |
|---|---|---|
| Cervecera Internacional | 29 | — |
| F. C. Consol. (Pref.) | 3 | 4 |
| Cuba Railroad, P | 5 | — |
| H. E. Utilities, P | 16 | — |
| H. E. Utilties, Pretes | 7 | 12 |
| Hav. Elec. Ry. Co., P | 3 | — |
| Jarcia, P | 26 | — |
| Jarcia, Ex-Div en Acciones | 26 | — |
| Jarcia, C | 4¼ | 6 |
| Licorera de Cuba | 4 | 7 |
| Naviera, P | 7 | — |
| Naviera, C | 1 | — |
| Nueva Fábrica de Hielo | 100 | — |
| Nueva Fábrica de Hielo, beneficiarias | 18 | — |
| Teléfonos, P | 27 | — |
| Ferrocarriles Unidos | 3⅛ | 4 |
| Unión Oil Co. | 1 | 3 |

## OFICIAL

República de Cuba. Secretaría de Obras Públicas. Comisión Permanente de Subastas para Obras y Servicios de la Secretaría. Anuncio Oficial. Habana. Febrero 18 de 1935. Hasta las diez de la mañana del día 28 de Febrero de 1935, se recibirán en la oficina de la Comisión Permanente de Subastas para Obras y Servicios de la Secretaría, sita en el local anexo a la Dirección General, proposiciones en pliegos cerrados para la contratación de las obras de reparación de la carretera de MARIANAO a JAIMANITAS, tramo del Km. 1 al Km. 4-:-960 metros lineales y entonces se abrirán y leerán públicamente. En la oficina de la referida Comisión se facilitarán pliegos de condiciones, modelos de proposiciones y pormenores a quien lo solicite. Ricardo Edelman, Director General, Interino. Presidente de las Comisiones Permanentes de Subastas de la Secretaría.


BUFETE DE
JOSE I. RIVERO
Notario: FELIPE RIVERO
Chacón No. 25
HABANA
Teléfonos:
M-1472
A-8142

Banco Hispano Americano
MADRID
Capital .. .. .. .. .. .. .. Ptas. 100.000.000
Reserva .. .. .. .. .. .. „ 48.089.534.59
Cuentas acreedoras .. .. .. „ 1.229.000.000
Depósitos en custodia .. .. „ 2.218.000.000
OFICINA CENTRAL: Plaza de Canalejas 1
SUCURSALES URBANAS:
Duque de Alba, 15. — Alcalá 76
14 de Abril — Fuencarral 82
14? Sucursales en las provincias plazas de la Península, Baleares y Canarias


M.E.C.D. 2016

# ANUNCIOS CLASIFICADOS DE ULTIMA HORA

## ALQUILERES

### HABANA

a-1

ALQUILA SAN FRANCISCO 53 A. a media cuadra de Carlos III (e Infanta), sala, comedor, cuarto y baño, casa independiente puerta a la calle, $ 14.00. Aguilero. A.6174 y F.6500. A.1

ANIMAS 182, ALTOS ENTRE GERvasio y Belascoaín. Sala, comedor, tres habitaciones, cocina, cuarto y baño de criados. Cinco ventanas. Informes en la misma. o F.1333.

### VEDADO

a-2

ESQUINA 14, SOMBRA, ALTOS modernos, sala, comedor, 3 cuartos y servicios criados, llaves en la misma. Informan: F.2137.

SE ALQUILAN LOS ALTOS DE 15, número 470, entre 10 y 12: terraza cubierta de persianas, sala, cinco habitaciones, hall, comedor, baño, cocina, servicios criadas y terraza al fondo. Precio: $50.00. Informan: Telf. FO.1693.

### a-5 J. del Monte y la Víbora

SE ALQUILA: $17.00, ARMAS LEtra C, entre San Francisco y Milagros, cerca tranvía, portal, sala, saleta, 3 cuartos, comedor, baño completo, cocina, patio y traspatio. Todo amplio. Llaves enfrente, letra J. Telf. I.3173, Maximino.

### a-6 Stos. Suarez y Mendoza

SE ALQUILA EN FLORES 63, ESquina a San Bernardino, local para Carnicería, lado bodega, informan en la misma. A.6

### b-2 APARTAMENTOS

APARTAMENTOS CON SALA, COmedor, tres o cuatro cuartos, desde $20.00. Véanse a todas horas. Padre Varela 120. B.2

### b-3 DEPARTAMENTOS

SE ALQUILAN BUENOS Y FRESCOS departamentos, agua fría y caliente y todo lo necesario. También se alquila buen local de Santa Clara. Muy baratos. Informan: O-Reilly número 5.

MONTE 2-A., ESQUINA ZULUETA. Alquilo a familias y matrimonios sin niños, departamento de dos y tres habitaciones, vista calle. Casa de orden. Buen punto.

HABANA 85, ESQUINA LAMPARIlla. Alquilo a matrimonios y familias sin niños, departamentos con lavabo agua, vista calle. Casa de orden. Buen aspecto.

MAGNIFICOS DEPARTAMENTOS. En moderno edificio con ascensor Sitio, Sala, comedor, tres habitaciones, regio baño y servicios de criados. Dos meses en fondo y referencias. Jovellar esquina a Hospital.

### b-4 HABITACIONES

SUAREZ 43, SE ALQUILA HAbitación con baño completo al lado y otra más chica, propia para hombres solos. Casa moderna, de buena familia Se toman referencias.

HABITACIONES MUY BARATAS, desde 3 pesos, en adelante. Casa tranquila y de moralidad. Inquisidor entre Sol y Santa Clara.

## SE SOLICITAN

### 1 CRIADAS Y CRIADOS

SOLICITO SIRVIENTA ESPAÑOLA de mediana edad con referencias, que duerma en la colocación para cocinar y limpiar para tres personas. Calle C esquina 29, altos bodega.

## SE OFRECEN

### 1 CRIADAS Y CRIADOS

SE DESEA COLOCAR UNA JOVEN española, de criada de mano o de manejadora. Tiene buenas referencias. Informan: Telf. F-6204.

SE DESEA COLOCAR UN JOVEN DE color, para criado de mano o comedor, a corta familia. Tiene buenas referencias. Llame: F-6095. Pregunten por José.

SE DESEA COLOCAR UN BUEN criado español, en casa de familia, práctico en todo buen servicio, o con un señor enfermo. Tiene buenas referencias de familias conocidas. Informan: Telf. M-8633.

DESEA COLOCARSE JOVEN ESPAñola para criada de mano, tiene referencias. F.6363. O.1

DESEA COLOCARSE UNA JOVEN española de criada de mano o cuartos, tiene buenas referencias y quien la recomiende Informan en el teléfono F.2154. O.1

MUCHACHA ESPAÑOLA, DESEA colocarse para criada de mano o para cocinar y limpiar a matrimonio solo. Acostumbrada al servicio formal, con buenas referencias. Teléfono I.3596. O.1

SE COLOCA MUCHACHA EN CASA particular para coser y limpiar entiende algo de cocina, no le importa ir al campo, se dan referencias. Informan: Belascoaín 56, altos izquierda. O.1

SE OFRECE MUCHACHA CUBANA para manejadora o criada de mano. Tiene referencias. Teléfono F 5323. Calle 4 entre Línea y 11.

SE DESEA COLOCAR UNA JOVEN española, para todos los quehaceres de matrimonio solo o para criada de mano. Sabe cocinar bien y servir la mesa. Informan: Telf. F-3448.

### s-2 COCINEROS Y COCINERAS

SE DESEA COLOCAR UNA PENINsular para cocinar y limpiar para corta familia, tiene referencias, menos de 15 pesos no se coloca. Teléfono M.6272. Maloja 113.

DESEA COLOCARSE JOVEN ESPAñola para cocinar o criada de mano, con referencias, es formal y trabajadora. FO.2750. O.2

## SE OFRECEN

### s2 COCINERAS Y COCINEROS

DESEA COLOCARSE UNA JOVEN española para cocinar y limpiar para corta familia. Tiene referencias. Teléfono M-4061. O.2

### s3 MANEJADORAS

UNA MUCHACHA INGLESA DESEA colocarse de manejadora, dispuesta a enseñar el niño o niña el inglés. Llame al teléfono FO.7397, por Luisa.

### s5 INSTITUTRIZ

SE OFRECE SEÑORITA AMERICAna, 24 años, con diploma de la Universidad de Rochester, para institutriz, presencia agradable. Tiene referencias de Cuba. «M. M. C». Telf. A-3070.

### s-8 CHOFERES

SE DESEA COLOCAR UN CHAUFfeur en casa particular o del comercio con 15 años de práctica en la misma un camarero o criado de por Eladio Ara. O.8

### s9 JARDINEROS

DESEA COLOCARSE UN JARDINEro, entiende de carpintería avise al teléfono I.3874. O.9

### s10 OFICINISTAS

JOVEN 27 AÑOS CUBANO, DESEA trabajar como corresponsal inglés, español y oficina, de referencias. Escriba Francisco Valdés. Avenida Acosta y Cortina, Víbora. F.3286.

### s14 SOLICITUDES VARIAS

SE DESEA COLOCAR UNA SEÑOra sola, de mediana edad, para ama de llaves, cuidar niños, señora de compañía o cosa análoga. Telf. U-7067. María.

## VENTAS

### 1 CASAS

ESQUINA 3 PLANTAS, $20.000; ESquina 2 plantas, $8,000; esquina una planta $3.500; esquina 350 metros terreno, $15.000, Duque Heredia. Obrapía 40, bajos M. 3563.

GANGA. SANTOS SUAREZ, CASA moderna, techos monolíticos, portal sala, dos habitaciones, baño intercalado, Comedor, cocina y patio. $2.500. Duque Heredia, Obrapía 40, bajos.M.3563.

GANGA, UNA PLANTA VEDADO, jardín, portal holl, sala, seis habitaciones, dos baños intercalados, comedor, Pantry, cocina servicios criados, garage, $12.000. Diego Pérez, Obrapía 40, bajos. M.3563.

VENDO UNA PLANTA MODERNA 14 y A, Almendares, jardín, portal, sala, holl, tres habitaciones, dos baños intercalados, comedor, comedor, cocina, cuarto criados, garage, $5.800. Diego Pérez, Obrapía 40, bajos. M.3563.

GANGA. CASA DOS PLANTAS MOderna. Factoría y Misión, sala, saleta, dos habitariones, gran baño, cocina y patio cada planta $3.000. Diezo Pérez, Obrapía 40, bajos. M. 3563.

COMPRO Y VENDO EDIFICIOS, CHAlets, casas, fincas rústicas, solares, Bonos, acciones. Doy y tomo dinero en Hipotecas. Duque Heredia. Obrapía 40, bajos. M.3563.

VENDO SANTA EMILIA CASA MOderna, portal, sala, Galería, tres habitaciones, baño intercalado. Comedor, ceocina, cuarto y servicios criados. Garage, $6.500. Duque Heredia. Obrapía 40, bajos. M.3563.

GANGA SOLAR 7 Y 12. AMPLIAción Almendares, 11x47, $2.00 vara. Dos habitaciones, baño, cocina, techos monolíticos fabricado 225 metros terreno Almendares, $1.200. Diego Pérez. Obrapía 40. bajos. M.3563.

### v-2 SOLARES

POR LIQUIDAR, VENDEMOS SOLAres. Ganga. A una cuadra Calzada, Reparto Santa Amalia: $1,390; frente Paradero Pogolotti: $1,000; a una cuadra Calzada Pogolitti: $600.00, «Compañía de Préstamos», Amargura 56. A-6538.

GANGAS: AMPLIACION DE ALmendares: Vendo solar, Avenida Primera, pegado Línea, 14.74 por 47.17: $1.40 vara; esquina, calle Nueve, doble línea, 15 por 29: $1.90 varaá Avenida Cuarta, 12 por 46. Y moderna casa: $2.800. Marrero, Aguiar 25. Notaría. M-7774.

### 6 Automóviles y Accesorios

SE VENDE UN CAMION FORD DEL año 32 de 1 tonelada, carrocería cerrada, de muy poco uso. Calle 25 número 3. V.6

SE VENDE UN PACKARD, PENULtimo tipo, Limousin, completamente nuevo, por embarcar para el Norte, 19 número 129, entre K. y L. Telf. F-2211.

PARA ALQUILER DE PLAZA O particular, carro que costara 1.475 pesos, en perfecto estado. No compre sin antes verlo, que le conviene. Precio de liquidación. Morro número 46.

### 7 MAQUINARIAS

PLIZAR. UNA MAQUINA DE NUEve pulgadas eléctrica, se vende, se dá por la mitad de su valor. Informan F. Jiménez. Estrella No. 130.

### 15 OBJETOS VARIOS

A LOS BARBEROS, GANGA: SE venden tres sillones «Koken», nuevos. San Lázaro y Hospital, Peluquería «Migdalia».

## ENSENANZAS

### e1 Profesoras y Profesores

MAESTRA NORMALISTA BACHIller, terminando Pedagogía gran experiencia, da clases domicilio. Referencias A.3826 de 2 a 5. Señorita Agüero. E.1

# INFORMACION POLITICA

**INTERESANTES DECLARACIONES DEL «PRC»**

Hemos recibido, para su publicación, firmado por el Comité Gestor Nacional del Partido Revolucionario Cubano, las declaraciones que a continuación insertamos:

**El Partido Revolucionario Cubano ante la Huelga Universitaria. Al pueblo de Cuba:**

La huelga universitaria, con carácter indefinido, coincidiendo con la paralización total de las actividades académicas en la casi totalidad del país, marca una agudización extrema de la crisis que confronta la nación.

Los dos aspectos de la huelga universitaria, sintetizados en las bases presentadas por el estudiantado y las demandas del Magisterio, igualmente en huelga, señalan, en forma elocuente y defintiva, el fracaso absoluto, político y administrativo, del actual Gobierno.

Sin referirnos a la incuria administrativa que denuncian las bases presentadas deseamos, especialmente, recalcar el hecho, por demás elocuente, que a cuatro años del 30 de septiembre de 1930, después de una lucha titánica de tres años, que significó durante todo ese período la paralización absoluta de las actividades académicas, con daños casi irreparables para la generación comprometida en la contienda, el estudiantado se ve obligado a demandar lo siguiente:

I.—Derogación del Fuero Militar, cese de los Supervisores Militares y Desmilitarización de los Cuerpos Policíacos.

II.—Restablecimiento de los principios democráticos; respecto a la vida ciudadana y derechos del hombre.

III.—Libertad de los presos políticos.

IV.—Supresión de los Tribunales de Urgencia.

Esas cuatro bases bastan para señalar en toda su magnitud, la trágica inutilidad del sacrificio de la juventud que luchó contra Machado. El estudiantado lucha contra el mismo estado de cosas que provocó las protestas de 1927 y 1930.

Y la situación es aún más grave que aquella en que esas protestas se produjeron. Las consecuencias de la tiranía machadista y de la lucha emprendida contra ella se han traducido en daños incalculables cuya reparación exige largos años de fructífero esfuerzo. Y cuando aún no ha podido ser iniciada la obra de reconstrucción, la misma torpe ambición de los gobernantes, manifestándose en la misma forma de atropello de las libertades públicas y desprecio a la vida humana, fuerza a otra generación por los mismos caminos de dolor y sacrificio recorridos por la anterior.

Y si de nuevo la juventud de Cuba ha de abandonar sus aulas, las labores que han de prepararla para el futuro, para descender a la calle a defender esos principios tan caros a ella y eternamente conculcados, las consecuencias futuras revestirán los caracteres de una verdadera catástrofe nacional, ya que no es posible hipotecar dos veces, en tan breve lapso de tiempo, y en forma tan comprometedora, el porvenir de un pueblo.

El Partido Revolucionario Cubano estima urgente la movilización de todas las fuerzas nacionales para poner fin a este intolerable estado de cosas que arrastra de nuevo a la lucha a nuestra juventud. No es posible que un Gobierno que no representa otra cosa que los personales intereses de quienes lo forman, mantenga paralizada a toda la nación y cierre todas nuestras posibilidades de un mejor futuro, únicamente porque sus componentes insistan en mantenerse en sus cargos, aunque para ello tengan que apelar a las más odiosas medidas de violencia, y esas medidas traigan como secuela la inevitable crisis de tanta gravedad como la huelga universitaria.

Este Gobierno no representa ya nada ante la opinión nacional, no tiene ni siquiera un respaldo decidido de aquellos que medran a su sombra, e igualmente incapaz de gobernar como de poner fin al estado de provisionalidad y zozobra en que vivimos. ¡Y ha de ser por satisfacer la apetencia burocrática de este Gobierno por lo que el país ha de resignarse a la supervivencia de un estado de cosas que provoca la protesta de nuestra juventud y la arranca de sus habituales ocupaciones.

El Partido Revolucionario Cubano no cree que sería crimen imperdonable el permitir que la juventud se sacrificase nuevamente, y para evitarlo exhorta a todas las fuerzas nacionales que presten su concurso para poner fin a esta situación. Estamos pronto a prestar el nuestro. Reiterando que no perseguimos propósito alguno partidarista, sino sólo deseamos que esta situación sea sustituída por otra que merezca el calificativo de un estado de derecho y que no requiera que de la colina universitaria desciendan de nuevo en doloroso vía crucis las huestes juveniles a reconquistar nuevamente al precio de su sangre y de su porvenir la libertad y el derecho secuestrados en provecho de los mezquinos intereses burocráticos de los hombres que hoy se aferran al Poder.

Comité Gestor Nacional del Partido Revolucionario Cubano.

**LOS NACIONALISTAS DE SAN LEOPOLDO, SE REUNEN**

Se cita a todos los componentes del Comité del Tercio Unión Nacionalista del barrio de San Leopoldo y a los nacionalistas en general, para una reunión que deberá celebrarse el día 22 de los corrientes, a las 8 p.m., en la casa calle Concordia número 111.

Habana, febrero 20 de 1935.

GALO ACEA, Director político.

JULIO CARRERA, Presidente.

**ACTIVIDADES CESPEDISTAS DE COLON**

Anoche, a las nueve, en la casa Amistad 15, Departamento 23, quedó constituido el comité del barrio de Colón, estando representado por los señores Enrique Trujillo y José Prats representando al Comité Gestor Municipal.

Sometida a votación la candidatura, fué aprobada por unanimidad y resultó ser la siguiente:

Presidente: Autberto Planas.

Vicepresidente: Gabriel Fernández Bravo.

Secretario de Actas: Olga Fernández de Planas.

Secretario de Correspondencia: María Planas Fajardo.

Tesorero: Jesusa Eulalia Fernández Bravo.

Vocales: María Pérez; Esperanza Calvo; Dolores Bravo y Gabriel Fernández Orle.

**SECTOR FEMENINO DEL TERCIO NACIONALISTA DEL BARRIO DE LA PUNTA**

Ayer tuvimos el gusto de charlar breves momentos con la Presidenta del Sector Femenino de los Tercios Unión Nacionalista del barrio de la Punta, señora Elena María Comas, quien nos informó de las distintas reuniones verificadas por el Comité que dirige y en las cuales se han tomado acuerdos tendentes a intensificar la campaña de proselitismo a fin de buscar que la mujer cubana ingrese a formar parte de las organizaciones políticas.

También nos dijo la señora Comas que en la última sesión celebrada por su Comité, se habí acordado por unanimidad respaldar la candidatura del doctor Guillermo Belt para Alcalde de la Habana.

**A LOS VECINOS DE MARIANAO**

Cito por este medio a los vecinos de Marianao, sean hombres o mujeres, para una junta que vamos a celebrar el sábado 23 del actual, a las 4 de la tarde, en General Lee 33, esquina a Martí, para concluir de organizar los comités de barrio del Frente Unico de Mujeres Revolucionarias y de la Unión Nacional Sufragista, unidas para llevar en las primeras elecciones a la Alcaldía de Marianao, a a señora Amalia E. Mallén de Ostalaza.

LIDIA TOSAR, Secretaria.

**EL CONCURSO PARA EL EMBLEMA AUTENTICO**

El pasado día 18 terminó el plazo de admisión de los trabajos para el Concurso del Emblema del Partido Revolucionario Cubano (Auténticos) habiéndose presentado más de doscientos cincuenta proyectos, según nos informan, y resultando un verdadero evento artístico, dada la calidad de los trabajos remitidos y el gran número de ellos.

Los trabajos serán exhibidos en las oficinas de la Comisión de Propaganda del Partido Revolucionario Cubano, sitas en el Departamento 218 de la Manzana de Gómez, en esta ciudad, las que permanecerán abiertas todos los días hábiles, a partir de esta fecha hasta el día último del presente, para que puedan ser visitadas por cuantas personas así lo deseen, de 9 a 12 de la mañana y de 3 a 7 de la tarde.

El Jurado encargado de seleccionar los trabajos que se consideren merecedores de los premios acordados para este Concurso, ha quedado integrado por artistas preeminentes, como son: Mariano Miguel, Maribona, Carlos Fernández, Castaño y por los doctores S. Solís, Prío Socarrás y Febles Valdés.

## UN VIEJO AMIGO DEL CORONEL MENDIETA Y REVOLUCIONARIO QUE COMBATIO A MACHADO OPINA SOBRE LA ACTUALIDAD

Un estimado caballero, que es objeto de la más elevada consideración social, departió ayer en sus oficinas con uno de nuestros repórters a propósito de la política en general y, particularmente, de los problemas planteados por el intento de elecciones próximas.

El caballero comenzó diciéndole al periodista: «Soy un antiguo y sincero amigo del Presidente Mendieta, fuí fundador de la Asociación Unión Nacionalista, presté el concurso de mis intereses y de mi persona a los empeños revolucionarios contra el Gobierno de Machado, no he dejado de hallarme al tanto de los movimientos que se realizan para el logro de la normalidad de la República, aun cuando no soy de los contertulios de Palacio que intervienen en los asuntos públicos.

Añadió: Nunca he querido intervenir en ellos en razón de que, según he podido observar, la buena fe del Presidente se hace aparecer a veces como una demostración en favor de los planes ambiciosos de muchos de los que lo rodean.

«Los consejos que a diario le dan de que prolongue su permanencia en el Poder como Presidente Provisional, demuestran que esos señores sólo aspiran a medrar a la sombra del que llaman su amigo, ya que lo inclinan a adoptar la peor de todas las actitudes.

Mantener sus cargos, explotar la influencia del que titulan amigo, es la única idealidad de tales consejeros.

«No piensan en el daño que le hacen a la República y mucho menos en el que le infieren al Presidente Mendieta, toda vez que lo presentan como un ambicioso vulgar, olvidando que el coronel Mendieta se encuentra en la Presidencia por especiales circunstancias, habiendo sido llevado al Poder para servir a Cuba, a la que prestaría el concurso de su inmenso prestigio, y a fin de que por su condición de Jefe del Estado provisional lograse restablecer la normalidad, devolver la paz y conseguir la cordialidad entre todos los cubanos.

Continuó diciendo nuestro comunicante:

—El coronel Mendieta no fué al Poder como un candidato triunfante de una lucha electoral. Por tal virtud no puede ni debe usar esa posición para satisfacer las ambiciones de los que diciéndose sus amigos lo conducen por un camino equivocado.

«Yo, que como le he dicho, me siento ligado al Presidente por un hondo afecto, estoy apenado de que por las influencias que se mueven en torno a él, lo hagan aparecer como el instrumento de egoísmos antipatrióticos, moviéndose en un ambiente lleno de ambiciones, capaz de posponer los intereses nacionales a las ansias de mando que tan funestos resultados le produjeron a Machado.

«Yo espero ver al coronel Mendieta rompiendo el cerco de muchas de las personas que lo rodean y decirle al país: Se me ha traído a este cargo provisionalmente, y no estoy dispuesto a convertirme en el instrumento de aspiraciones. Creo que ya es hora de que el pueblo elija libremente al cubano que ha de regir los destinos de la República. Llevaré al pueblo a las urnas en comicios puros y honrados, de donde ha de salir el hombre que habrá de sustituirme.»

El infomado agregó luego refiriéndose a otro tópico de la actualidad:

—«En las reuniones políticas que se vienen celebrando no hay acuerdos firmes y definitivos.

«El Conjunto Nacional Democrático aspira a la celebración de elecciones generales. Acción Republicana quiere lo contrario y mantiene la proposición de un Gabinete apolítico, los Nacionalistas no se sabe lo que quieren. Su Ejecutivo no se ha reunido ni ha delegado sus facultades en persona alguna. El Nacionalismo ignora como Partido las aludidas reuniones políticas y, por tanto, nada se sabe de cuál será su pensamiento cuando vea el error de llevar al pueblo a unas elecciones parciales que sólo desean, tal como se han aprobado en el Partido Constitucional Socialista y que para gastar al coronel Mendieta y ayudar a otros candidato en los comicios generales, han propiciado algunos miembros del Nacionalismo.

«No creo que las elecciones para constituyentes, gobernadores y alcaldes, consejeros, concejales, etc., se lleven a efecto, puesto que con esa convocatoria no están satisfechos los Partidos que cuentan con cuerpo electoral, lo que sin duda ha de agitar a la opinión pública, razón por la cual se impondrá el buen juicio y tendremos comicios generales, no importa la fecha: septiembre o noviembre, si ellos resuelven el problema de la normalidad política con la cooperación de todos los cubanos.

«Tratar de hacer una cosa rápida, por salir del paso, que nada resuelve y que, por el contrario, agrava los problemas nacionales constituye una falta de visión política.

«Por todo lo anteriormente expuesto me he mantenido en el plano de amigo del Presidente Mendieta dejando las responsabilidades públicas a los que, sin preparación ni caudal electoral, quieren ser los dirigentes de este difícil momento político.

«El Partido Unión Nacionalista está como yo, retraído. No lo consultan, no lo oyen y, por lo tanto, no lo tendrán el día que su concurso sea necesario. Sus mejores elementos son abandonados para atender a otros nuevos, venidos ayer a la agrupación, la mayor parte después del 12 de agosto».

—Pero tengo fe en Mendieta—concluyó el caballero comunicante—fe en los cubanos y la seguridad de que habrá elecciones generales, por ser la única solución del problema político.

**Hablamos anoche con uno de los más destacados miembros del Partido Conjunto Nacional Democrático. Nada nuevo sucedía en las oficinas a él confiadas. Sobre la convocatoria para una posible reunión del Ejecutivo del CND, el doctor Cué era el encargado por conducto del General Menocal, de citar al Ejecutivo.**

**Al parecer, nada altera la paz "octaviana" del Conjunto Nacional Democrático.**

**DEL CONJUNTO NACIONAL DEMOCRATICO**

Al pueblo de Matanzas:

El Comité Gestor Municipal del Conjunto Nacional Democrático ante los acontecimientos dolorosos que se han producido últimamente en esta ciudad, se cree obligado a formular públicamente su más enérgica protesta para salvar su responsabilidad en estos momentos, en que parece que se han perdido por completo los límites de la razón, la justicia y el derecho, y conforme con ello hace las siguientes declaraciones:

Que responde a la llamada cívica hecha al pueblo de Cuba por los claustros del Instituto Provincial y Escuela Normal de esta ciudad, identificándose públicamente con el manifiesto lanzado por los mismos y en el que se enjuicia enérgica y serenamente los acontecimientos dolorosos que se produjeron el día 12 de este mes y en el cual fueron brutalmente agredidos por la fuerza pública varios ciudadanos.

Que así mismo, eleva su más formal protesta ante el Gobierno de la Nación por la arbitraria separación que se ha hecho del doctor Emilio Alvarez Recio, de la Fiscalía de la Audiencia de esta provincia, solamente como represalia a la dignísima actitud asumida por este probo y capaz funcionario en los hechos que motivan estas declaraciones.

Que con estos procedimientos que desdicen de nuestra civilidad y que ponen en duda la buena fe del Gobierno que nos rige, no es posible ni siquiera pensar que hayan cambiado los motivos por los cuales años ha, venimos protestando.

Matanzas, febrero 18 de 1935. Por el Comité Gestor Municipal del CND. RODOLFO MORENO, Secretario General.

**EL COMITE PRO GUILLERMO BELT EN EL BARRIO DE CHAVEZ**

Con numerosa asistencia, se constituyó anoche el «Comité Pro Guillermo Belt» del barrio de Chávez. El acto que fué presidido por el señor Ramón Noriega, se celebró en la casa Figuras 44, bajos. Hablaron en pro de la campaña a favor del señor Belt para la Alcaldía de esta ciudad, los señores Noriega, Luis F. Argüelles y otros señores.

Después se eligió la Directiva del Comité, proclamándose la candidatura del doctor Guillermo Belt, para Alcalde Municipal, y al Coronel Baizán para Gobernador provincial. Se acordó pedir al señor Belt, la designación de Manuel González Sotolongo, para Jefe de los Fosos Municipales, y la da Leopoldo Gato, Administrador del Mercado de Colón

Cerca de las doce terminó la asamblea. Se invitó a los concurrentes, para la constitución el viernes 22 de otro Comité en Concordia 11, barrio de San Leopoldo, y el sábado se constituirá el Comité del barrio de Monserrate en Campanario 45.

## PROFESIONALES

### p-1 DRES. EN MEDICINA

DR. OCTAVIO RIVERO, EX ASIStente del Servicio del Profesor Saye (Barcelona), Jefe Clínico del Dispensario Antituberculoso Municipal. Consultas diarias. Campanario 43. Consultas: de 5 a 7. Telf. A-5848, Habana. P-1

**DR. MANUEL BETANCOURT**

Vías Urinarias, Venéreo. Asistente 4 años de los Profesores Marión, Heitz, Boyer, de París. Consultas, de 3 a 5. San Lázaro 173, primer piso. Telf. M-6347. P-1

**ENFERMEDADES DE SEÑORAS**

DR. MILLA SOLSONA, Servicio de Enfermeras. Tratamiento de las enfermedades del aparato Genital de la Mujer. Insuficiencia. Disfunción Ovárica, Impotencia, Esterilidad Neurastenia Sexual, etc. Consultas de 2 a 4 Obispo y Habana. Sexto piso. Teléfono: M.7732. P.1

**DR. JOSE RAMONEDA**

Asma, enfermedades del pecho, insomnio. **Tratamiento especial para la Impotencia y Nerviosismo.** Consultas de 1 a 3 p. m., previamente concedidas. Barcelona número 10, entre Aguila y Amistad. A-9297. P-1

**DR. ANTONIO PITA**

MEDICINA GENERAL Y ENFERMEDADES NERVIOSAS Y ENDOCRINAS

Contando con el mejor Instituto de Fisioterapia de Cuba. Tratamiento efectivo de la neurastenia. Enfermedades crónicas y glandulares. Nuevo método de estimulación del simpático. Consultas, de 2 a 4 p. m. No visita, ni da consultas por Correo. **San Lázaro 45, entre Prado e Industria.** Consulta especial: $10.00. P-1

## PROFESIONALES

### p-3 DENTISTAS

**Dr. Armando Crucet**

CIRUJANO DENTAL Y ORAL

De la facultad de Pennsylvania y del Garetson Hospital of Oral Surgery de Philadelphia. Tratamiento de la **Piorrea-Alveolar** y de las **sinucitis** crónicas del maxilar y Obturaciones y dentaduras de porcelana, anestesia por el gas, Paseo número 17, entre Calzada y Línea, Vedado. Teléfono F.5153. P.1

**DR. JOSE M. GATELL**

GABINETE DENTAL

Precios: una extracción, sin dolor, $1.00. Limpieza, $1.00. Empastes, desde $1.00. Corona oro 22 kilates, $4.00. Dentaduras, $10.00. Demás trabajos, a precios económicos. Facilidades de pagos. Consultas, de 8 a 8. Habana 98, entre Obispo y Obrapía. P-1

### p-5 CLINICAS

**GABINETE UROLOGICO ALEMAN**

**VIAS URINARIAS. — CONSULTAS** Gratis de 7 a.m. a 7 p.m. Jesús del Monte 135, bajos, frente a la Quinta de Dependientes, Tratamientos modernos con vacunas alemanas para curar la gonorrea en 15 días. Telf. M.6784. No importa que sean crónicas o mal curadas. Garantizamos que no quedan recogidas. Facilidades de pago. Impotencia y debilidad sexual. Piel y sífilis. P.5

**CORPORACION CLINICA**

ACOSTA NUMERO 7, HABANA TELEFONO: M-3930.

Médicos Cirujanos Parteros, Comadronas, Oculistas y Dentistas. **Hemorroides, Curación Radical sin Operaciones.** Vías Urinarias, Impotencia y demás enfermedades. Análisis (Rayos X), Tatuajes, Berrugas, Senos, Obesidad Arrugas, etc. (Quitados y Corregidos). Reconocimientos: $1.00. Consultas: $0.50. **Por Especialistas.** Atendemos de 1 a 8, exclusivamente. P-6

### p-7 ABOGADOS Y NOTARIOS

**Dr. Angel Fernández**

DIVORCIOS

Muy rápidos, de 5 a 30 días. Plazos cómodos, en toda la República, a cubanos y extranjeros. Obrapía 17, de 2 a 7 p. m. Telf. A-3060. P-6

**Dr. ISIDORO CORZO**

ABOGADO

Especialidad: DIVORCIOS. CALLE 9 número 25, entre H e I. Telf. F.5086, Vedado.

## ALQUILERES

### a-1 HABANA

¡BUSCA CASA? LLAME AL M.6747 SEGURAMENTE ALLI ENCONTRARA LA QUE VD NECESITA O VAYA A MORRO Y GENIOS EDIFICIO "GOMEZ" ALLI LE INFORMARAN

SE ALQUILA, COMPOSTELA NUMEro 2, al lado de la Iglesia: sala, comedor, cuatro cuartos: $30.00. Llave en la misma. Informan: Casa Demount M-7991. A-1

SAN LAZARO 202: SE ALQUILAN los espaciosos altos, con sala, recibidor, cuatro grandes cuartos, comedor y terraza que da al Malecón, en $65.00.

CALLE 29, ENTRE B. Y C., VEDAdo: Se alquilan los altos de Villa «Dulce María»: cinco cuartos, baño intercalado., etc., etc. Garage espacioso, en $50.00. J. Balcells y Compañía, San Ignacio 33. A-2766. A-1

SE ALQUILAN LOS BAJOS DE BAsarrate 23, compuestos de sala, saleta, dos hermosas habitaciones y baño. Ultimo precio: 20 pesos. Dos meses en fondo. Informan en la misma de dos a cinco.

SAN LAZARO NUMERO 122, ENtre Aguila y Crespo. Casa nueva: sala, saleta, cuatro cuartos grandes comedor al fondo, dos patios. Informes en la misma. Telf. M-4150. A-1

$35 00: CONCORDIA 105, PRIMERO: sala, recibidor, tres habitaciones comedor al fondo, baño intercalado, cuarto y servicio de criados. Moderna. Llaves e informes: Mueblería «La Moda» Galiano y Neptuno. A-4454. A-1

ALQUILO, EN SAN RAFAEL NUmero 111, primer piso: sala, saleta, comedor, 3 cuartos, cuarto de criados y demás servicios modernos. Informes, en el número 107. Telf. U-7926. A-1

ALQUILO ESPLENDIDA CASA ALtos, de esquina a dos calles, con cinco habitaciones, sala, comedor baño etc. Calle Amistad 3, esquina a Bernal. Precio: 30 pesos. Marrero, Aguiar 25. M-7774. A-1

SE ALQUILA LA HERMOSA CASA Zanja 58, de una sola planta, con zaguán, sala, comedor 5 cuartos bajos y dos altos, baño, cuarto y servicio para criados cocina y gran patio. Llave en Zanja 56. Informes: F-6309. A-1

SE ALQUILA: JOVELLAR 10, ENtre Aramburu y Hospital: sala, recibidor tres habitaciones, baño completo intercalado, hall, comedor al fondo, cuarto y servicio criados, est. $30.00. Informes: U-5858. A-1

SAN JOAQUIN 33 Y MEDIO, ENTRE Monte y Omoa. Se alquilan bajos: con sala comedor, cuatro cuartos, cocina, patio. Precio: $25.00. Llave en los altos. Dueño, en Villegas 78, Ferretería. A-1

ALQUILO ALTOS CASA FLORIDA 74, esquina Puerta Cerrada, sala, 3 cuartos muy ventilada, gana 15 pesos. Casa Diaria 30, sala, dos cuartos, comedor, 12 pesos. Llave Aguila 276. A.1

LUCENA 21, SAN JOSE Y SAN RAfael, alquilamos piso alto, sala, recibidor, cuatro cuartos, baño intercalado moderno, cuarto servicio criados cocina, patio, precio módico. Informan: ferretería Belascoaín y San Rafael, teléfono U.5215. A.1

SE ALQUILA, JOVELLAR ESQUINA M., bajos, con sala, comedor, hall, 4 habitaciones baño intercalado, cocina garage, cuarto y servicio de criados La llave e informes: M. número 100. A-1

## ALQUILERES

### a-1 HABANA

SE ALQUILA, LA MODERNA CASA de Angeles 75, bajos con sala, saleta, 3 cuartos, comedor al fondo, baño intercalado y cocina. Informes, en la misma. A-1

SE ALQUILAN MODERNOS Y ventilados altos, Aramburu 6-B., esquina a Concordia. Compuestos de sala, saleta, dos amplias habitaciones, servicios completos y patio. Informes y las llaves: Aramburu 8 y 10. U-4776. A-1

EN $35.00, SE ALQUILA EL PRImer piso de Industria 22, con sala, comedor, cuatro habitaciones baño y cocina. Informan en la misma, el portero. Telf. U-2483. A-1

ALQUILO BAJOS COMPOSTELA 189 entre san Isidro y Velquez. Para informes: Príncipe No 2, de 10 a 12 y de 1 a 3. A.1

SE ALQUILA UNA CASITA MOderna. Renta 12 pesos, calle Factoría No. 108. La llave en la bodega Informan U.6612. Jovellar y Hospital. A.1

ALQUILO UN ALTO. SALA, SALEta, dos cuartos, Tenerife 83½, media cuadra de Belascoaín. Precio sin rebaja: 18 pesos. A.1

SE ALQUILA EL SEGUNDO PISO altos, de Neptuno número 23, entre Industria y Consulado. Informan en los bajos, Optica «Argos». A-1

SE ALQUILA EL PISO ALTO DE LA casa Florida No. 14, compuesto de sala, comedor y dos habitaciones. Las llaves en la barbería. Informan: Reina 104, M4 3741. Sr. Mallada. A.1

**Para un buen Estabiecimiento**

Se alquilan baratos, los bajos de **O'REILLY 51** Frente a la Metropolitana. Informan por teléfono: M-7911. Llaves en el tercer piso.

SE ALQUILA LA HERMOSA CASA, Lealtad 116, altos, entre Salud y Dragones, propia para dos familias. Pueden ir a verla, de 2 a 5. Precio de situación. Telf. A-1305. A.1

MUY INTERESANTE PARA PROpietarios. Si su casa es grande, y quiere alquilar con absoluta garantía, llámeme A.9125 de 12 a 2. Emilio. A.1

SE ALQUILA LA CASA CALLE DE Cuba No. 121 esquina a Merced, cercana a los muelles, cuatro pisos, toda la casa en $250.00. También se admiten proposiciones por el local de los bajos separadamente, propio para almacén o industria. Informan en Amargura núm. 1, altos. Teléfonos: A.3890 y F.1417. A.1

GALIANO 94, LA CASA ROS Y NOvoa. Alquilan sillas plegadizas y muebles. Ventas a plazos y todo comprador del Jabón Castilla natural «Rosnovoa», se le obsequia con los incomparables bombones de «La Estrella».

### a-2 VEDADO

**27 Y B**

Bajos de esquina, todo decorado, fresca, amplia y clara, con jardín, portal y terraza, tres cuartos dormitorios y demás comodidades. Tiene garage. Informan en la misma, y Consulado 52, altos. A.2

PRECIOSOS ALTOS 188 CALLE C, tres habitaciones, bonita sala, comedor, terraza, baño lujoso, servicio criados, closets, agua abundante, garage lado sombra, todas comodidades, completamente renovándose. A.2

SE ALQUILA CASA MODERNA, 4 habitaciones con closets, dos magníficos baños intercalados, sala, comedor, amplio portal, cocina, cuarto criados, baño y servicio. Garage y cuarto chauffeur. Precio razonable. Calle H, No. 184 entre 21 y 23. A.2

SE ALQUILAN LOS BAJOS DE 19 número 397, entre 2 y 4, Vedado a una cuadra del Colegio Alemán. Son muy frescos y espaciosos. Tienen 5 cuartos, sala, comedor garage y demás comodidades. Informan en los altos. A-2

VEDADO: CERCA TERESIANAS, Calle 14 número 173: portal, sala, comedor, 4 cuartos, 2 baños, patio etc. Telf. F-5557. A-2

POR 150 PESOS LUJOSA CASA Calzada 130, con 7 dormitorios, 5 baños garage 3 máquinas. Visitarse 2 a 3. Informan teléfono A.3045. A.2

SE ALQUILA LA CASA 25 418 ENtre 4 y 6 sala, recibidor, hall, cinco habitaciones, dos baños, comedor cocina gas y carbón, garage, cuarto para sirvientes. Teléfono F.4878 de 1 a 6 y Cuba 54 de 3 a 4. A.2

CALZADA NUMERO 149, ENTRE 16 y 18: sala, comedor, 4 habitaciones cuarto de criados y de chofer, dos garages. Informes, en la misma. A-2

15 y 2 VEDADO, MAGNIFICOS ALtos con amplia terraza, hall, sala, comedor, 4 cuartos, baño intercalado, cuarto criados, cocina. Construcción moderna y mucho confort. Informan al lado. A.5

CALLE I, NUMERO 206, ENTRE 21 y 23. Se alquilan unos bajos: sala, portal dos habitaciones, baño intercalado, cocina y patio. Informes, en la misma. A-2

SE ALQUILA EN LA CALLE O No. 8, un piso con muchas comodidades, frente al Parque del Maine, puede verse a todas horas. Informes y la llave en la misma. A.2

SE ALQUILA LA LUJOSA Y CONfortable planta alta de 17 No 467 entre 10 y 12, con siete habitaciones y demás comodidades La llave al lado en el 471 al fondo Informan: Teléfonos F.2755 y F.2860. A.2

ALTOS MODERNOS. CALLE 15 No. 441, entre 8 y 10. Informes teléfono F.3869 llaves bodega 15 y 8. A.2

### a-3 CERRO Y PALATINO

CERRO. CASA COLON 36, 3 CUARtos grandes sala, saleta, patio, traspatio, acabada reconstruir pintar Llave al lado. Teléfono U.5636. A.3

### a-4 MARIANAO Y SUS REPTOS.

CHALET DOS PLANTAS ESPACIOso y cómodo para una familia de gusto, con garage, Avenida Central No. 10 esquina Avenida Bellavista, reparto Kohly, informa su dueña al lado. A.4

### a-4 Marianao y sus Repartos

MARIANAO: SE ALQUILA LA CASA Pasaje A. número 24, entre 3 y 4, Buena Vista: portal, sala, saleta, 2 cuartos baño, buena comunicación Galiano 75, Café «Encantos», Sr. Díaz. A-4

## ¿NO ES ASI LA VIDA?

Por Dante Quinterno

M.E.C.D. 2016

# ALQUILERES

## a-5 J. del Monte y la Víbora

**SE ALQUILA LA CASA, SAN MA.** riano 331, entre Figueroa y D. Strampes, dos plantas: cinco habitaciones en los altos, jardín, garage y servicios. Informan: I-3722. A.5

**LOMA CHAPLE. SE ALQUILA CA.** sa con garage, en 20 pesos. San Carlos No. 28. Informes y llaves en la misma. A.5

**SE ALQUILA LA CASA AVENIDA** de Acosta No. 28, entre 2a y 3a, (Víbora), con portal sala, hall, 5 amplias habitaciones, comedor, baño intercalado y demás servicios. Tiene garage con capacidad para dos máquinas. Informan en la misma. A.5

**PUNTO ALTO, VIBORA, ALQUILO** casa interior: sala, cuarto comedor, cocina, servicio, lavadero, mucho patio: $7.00, Vista Alegre 41 entre Lawton y Armas. A-5

**LUZ CABALLERO 14 ENTRE CAR-** men y Vista Alegre. Detrás Colegio Maristas. Preciosos bajos, cinco habitaciones. Comedor, lujoso baño. Garage. Llaves encargada al fondo. $30.00. Telf. F-4845. A.5

**ALQUILO, EN LA VIBORA, HER.** moso chalet, situado en la calle Carmen y Luz Caballero, terreno para jardín, sala, comedor, cinco habitaciones, espléndidos baños, garage, gas, etc., etc. Informan en la Manzana de Gómez número 240. Telf. A-4893. A-5

**SE ALQUILA UNA CASITA PLAN.** ta baja, portal; sala; dos habitaciones; comedor; cocina y servicios sanitarios. San Indalecio No. 3 casi esquina a Tamarindo. $18.00, la llave al lado. A.5

## a-8 LAWTON Y BATISTA

**ALQUILO CHALET TRECE Y CE.** rrada, Batista, con jardín, garage, sala, saleta, tres habitaciones y servicios de criado, $28. Guaguas y tranvías en la puerta. A.8

## a-9 Arroyo Apolo y Calabazar

**LUJOSO CHALET DE DOS PLANTAS** 5 cuartos y 2 baños, fácil comunicación. Telf. I.6568. A.9

## b-1 NAVES Y LOCALES

**TENGO UNA BUENA NAVE PRO-** pia para cualquier industria o almacén. Piso granito, entrada por dos calles. Está ocupada. Si interesa escríbame. L.S. Apartado 1935. Habana. B.1

**ALQUILO AMPLIAS NAVES, SITUA-** das en Subirana, esquina a Desagüe y Subirana número 99, entre Desagüe y Benjumeda. Independientes. Llaves en la Bodega de la esquina. Informes: Dr. Ibáñez. M-1518. B-1

**LOCAL PARA LECHERIA**

**MODERNA ESQUINA CALLE DE** Justicia esquina a Arango, preparada de acuerdo con lo que ordena Sanidad. Bajo alquiler. Informa encargado. B.1

**ALQUILO ESQUINA: CALLE AMIS-** tad y Bernal, propia para cualquier establecimiento, 20 pesos puertas metálicas, magnífica barriada. J. Marrero, Aguiar 25, Notaría. Telf. M-7774. B-1

**SE ALQUILA UN LOCAL, PROPIO** para depósito o pequeño comercio Compostela número 42, entre Obispo y Obrapía. B-1

**SE ALQUILA UNA HERMOSA NAVE** de 310 metros. Calle de Bernaza número 16, casi esquina a Obrapía. Informan en la Tintorería de enfrente, «La Elegancia». Telf. A-5143. B-1

¡BUSCA LOCAL PARA NEGOCIO?
LLAME AL
M. 6747
CON TODA SEGURIDAD ENCUENTRA EL QUE VD. NECESITA
O VAYA A
MORRO Y GENIOS
EDIFICIO "GOMEZ"
ALLI LE INFORMARA

**SE AQUILA PROPIA PARA ESTA-** blecimiento d e joyería, relojería o exhibición, la casa Compostela núm. 50 A entre Obispo y Obrapía con sus vidrieras, armatostes y mostradores compuesta d planta baja y dos pisos altos. Llaves al doblar. Obrapía 48, Tostadero de café El Diablo. Informan Mallada, Reina 194 M.3741. B.1

**SE ALQUILA EN SERAFINES Y** Vega, al lado de las fábricas Crusellas y Ambrosía, una esquina de fraile, especial para buen puesto de fruta, otro local de esquina para barbería y otro local, en la misma esquina para bodega. Barriada de mucho público. Informes: J. Busto, Zapotes 32, Santos Suárez, teléfono I.3363, llave en la misma esquina. B.1

**GRAN LOCAL COMERCIO CON AR.** matostes en $18, edificio moderno, esquina bien situado Avenida Apóstol y Bethncourt, Los Pinos, próximo paradero Miraflores, también casa moderna en $12. Informes. Telf. F.2225. B.1

**FIGURAS No. 118, ESQUINA A** Puerta Cerrada. Alquilo terreno cercado, propio para depósito de materiales. Precio: $7.00 mensuales. Más informes: «La Regente», Neptuno y Amistad, A.4376. B.1

**FRENTE A SECRETARIA HACIEN.** da, Obispo número 22. Alquilo amplio local para establecimiento, con vidrieras al frente. El precio es muy reducido. Informes: Manzana de Gómez número 240. A-4893. B-1

**SE ALQUILA UN MAGNIFICO LO-** cal, en Luz esquina a Oficios, propio para establecimiento, con varias divisiones y servicios. Informan en la Manzana de Gómez número 240. Telf. A-4893. B-1

**CERRO: A DOS CUADRAS DE LA** Calzada, Falgueras 10, calle asfaltada. Se alquila un local de esquina, de 600 metros cuadrados. Pisos de cemento y techos monolíticos. Propio para almacén o industria. Para verlo e informes: Llame al teléfono: A-9605, de 8 a 12 a. m. B-1

**SE ALQUILA LA NAVE SITUADA** en Subirana esquina a Desagüe. Informes y llaves en la bodega de la esquina. Dr. Ibáñez, teléfono M.1518. B.1

**ALQUILO REVILLAGIGEDO 128,** una cuadra muelles Tallapiedra, nave propia para almacén, guardar camiones de transporte. Barata, informan: bodega Moreno 29, Cerro, teléfono F.5113. B-1

# ALQUILERES

## b-1 NAVES Y LOCALES

**SE ALQUILA NAVE DE 600 ME-** tros de fondo con oficina amueblada y en perfectas condiciones en Vapor No. 43. Informes en el teléfono F.5912. (Precio: $32. Ramón García. B-1

**ALQUILO LOCAL VISTA ALEGRE** esquina Luz Caballero, Loma del Mazo, con armatostes propio para bodega, puesto fruta, tiene vivienda corta familia, barato. Informa Cuevas, U.5925. B.1

## b-2 APARTAMENTOS

**ALQUILO LOS ALTOS OBRAPIA** 23 entre Cuba y San Ignacio, propios para oficinas. Tiene un salón al frente de 150 ms. planos. Llave en los bajos. Informes: Teléfonos M.2603 y F.1211 B.2

**K ESQUINA 21 ENTRADA VEDA.** do. Apartamentos cómodos, fresquísimos, con preciosa vista. Sala, comedor, una o dos habitaciones baño completo intercalado etc. Véalos hoy. Informa Avelino. B.2

**SE ALQUILA UN APARTAMENTO** moderno en el edificio calle J esquina a 9 con cuatro cuartos. Informan F.5339, puede verse de 9 a 12 a.m. B.2

**APARTAMENTOS FRESCOS Y VEN-** tilados con balcón independiente y toda asistencia. Alquilo a personas de moralidad, en mi residencia, Milagros esquina a Párraga, altos, Víbora. Precio módico. B-2

## b-3 DEPARTAMENTOS

**HUESPEDES: ALQUILAMOS DE-** partamentos de tres habitaciones, frente Parque Central, con o sin comida. Casa de familias. Lugar inmejorable, Prado 93, altos «Partagás». B-3

**SE ALQUILA UN DEPARTAMENTO** alto en Obrapía 48 con vista a la calle. Puede verse a todas horas. Informan: Reina 104. M.3741. Mallada. B.3

**SE ALQUILAN BUENOS Y FRES-** cos departamentos, apropiados para matrimonios: agua fría y caliente y lo necesario. O-Reilly 5. B-3

## b-4 HABITACIONES

**SE ALQUILAN 2 HABITACIONES EN** casa particular, propia para señorita, señora o caballero, que tenga referencias o guardar muebles. Unico inquilino. A.208, entre 21 y 23. Vedado. B.4

**PARA MATRIMONIO O DOS PER-** sonas. Se alquila una habitación con comida, en casa de familia decente. Precio módico. Estricta moralidad. Campaario 39-D., primer piso, derecha, entre Salud y Dragones. B-4

**ALQUILO HABITACION CLARA** balcón a la calle, a la brisa, en Aguila, entre San Miguel y San Rafael. Buena comida, buen baño. Cambiamos referencias Aguila 76, primer piso. B-4

**ALQUILO EN LA CALLE 17 No. 269** altos, teléfono F.6123, dos claras y hermosas habitaciones juntas o separadas, es casa seria, dá y pide recomendaciones. Con todo servicio. B.4

**MURALLA 55, ALTOS, ENTRE HA-** bana y Compostela. Alquilo espléndida habitación con lavabo derecho al balcón de la calle, baño agua caliente, luz, teléfono. Moralidad. Precio de situación. B-4

**SE ALQUILAN 2 HABITACIONES** amplias y buenas, con vista a la calle, pref erible a caballero. Manrique 2 esquina a San Lázaro, apartamento 17, Sra. López. B.4

**SE ALQUILAN HABITACIONES AM-** plias y baratas en San Rafael No. 168 B, pueden verse a todas horas Informan Reina 104. M.3741. Mallada B.4

**SE ALQUILAN HABITACIONES BA-** ratas en San Miguel 89 verse a todas horas. Informan Reina 104. M.3741. Sr. Mallada D.4

**SEÑORA EXTRANJERA ALQUILA** dos hermosas habitaciones con su baño completo a caballero solo con o sin muebles, se habla español, inglés y francés. Vve. Tialbard, Jovellar No. 35 B, 2o. piso entre Aramburo y Hospital. B.4

**ALQUILO UNA HABITACION, CON** comidas, amueblada o no. La casa tiene terraza al Malecón. Cambio rereferencias. San Lázaro 84, bajos, entre Industria y Crespo. Teléfono M.9196. B.4

**GALIANO 103, ENTRE SAN JOSE** y Barcelona. Habitaciones espléndidas con lavabos, baños intercalados, agua caliente abundante, hermosa terraza. Desde $25 para uno. $40, para dos. Excelente comida. Sólo moral absoluta. M 7380. B.4

## b9 CASAS DE HUESPEDES

**GALIANO 84, ALTOS DEL CAFE** «La Isla». Alquilo habitaciones vista calle y baño. Asistencia completa a hombres solos: $20.00. Estricta moralidad. Trato esmerado. Exquisita comida. B.5

**«LA MATANCERA», REINA ESQUI-** na Manrique, una de las casas decentes para matrimonios y caballeros con habitaciones amuebladas, buena comida, agua caliente, precio moderado. Teléfono A.0238. B.5

## b6 HOTELES

**HOTEL BELMONTE. SAN RAFAEL** ..e Industria. Casa propia para familias, magníficas habitaciones y apartamentos lujosamente amueblados con todo el confort moderno, servicios de baños privado, agua caliente y fría y servicio de elevador día y noche. Excelente comida a la criolla y a la española. Precios muy económicos, matrimonio desde $45.00 incluyendo las tres cmidas. B.6

**HOTEL "COLONIAL"**

San Miguel 62, casi esquina Galiano. residencia para familias. Apartamentos y habitaciones, con baño privado. Elevador día y noche. Magnífico restaurant, octavo piso. Cocina española y criolla, con carta. Absoluta moralidad. M-5966 y M-5967. B-6

**HOTEL "VANDERBILT"**

Lo más alto saludable y económico, Neptuno 309, esquina Mazón Habitaciones de esquina, con baño privado, propias para quien convenga vivir cerca Universidad o los Hospitales C. García y Mercedes. B.6

**"HOTEL SAN CARLOS"**
**EGIDO Y MONTE**
**VIVA ECONOMICO**

Este Hotel está dando precios reducidos para vivir estable, con y sin comida. Hay habitaciones personales y de matrimonios. Apartamentos para familias.
**VISITENOS.** B.6

# ALQUILERES

## b-6 HOTELES

**HOTEL 'IDEAL ROOM'**
**PRADO 93-B. (POR PASAJE)**

¿Desea vivir en casa tranquila, mejor que en su propia casa? Visite esta gran casa, aunque sea por curiosidad. Por dentro, la mejor. Precios para matrimonios, con comida y toda asistencia, desde $35.00 a $45.00. Hay apartamentos de dos habitaciones, con balcón y baño a Prado. Exígense referencias de moralidad y pagos. B.6

## b7 CASAS DE COMIDAS

**SIRVO COMIDA A DOMICILIO. VA-** riación constante en menú. Puntualidad y limpieza. Cocina criolla y española. A-2451. B7

## b9 Agencias de Colocaciones

**AGENCIA BEERS: COLOCADOS,** chofer, con camión de Radio: $60.00; Taquígrafo cubano, $100.00; criado de mano, familia americana: $25.00. Véanos a nosotros. O-Reilly 9 y medio. A-3070. ¡Hace algunos años! B-9

## b10 PERDIDAS

**PERRO PERDIDO, ENTIENDE POR** «Caco», color chocolate, pintas blancas y raza perdiguera. Se gratifica al que lo entregue. Antonio Losada, Villegas 6. A-8054. B-10

**PERDIDA CARTERA NEGRA, EN** la calle Belascoaín. Se gratificará al que entregue llavero y título de chofer. Calzada y Séptima, frente al Hotel «Presidente». Pérd.

# SE SOLICITAN

## s-A Solicitud de Alquileres

**SE SOLICITA EN EL VEDADO O** Alturas de Almendares, casa con 4 o 5 cuartos, 2 baños, garage. Telf. FO-7810. SA.

## sp Personas de ign paradero

**SE DESEA SABER EL PARADERO** de los Herederos de Antonio Yáñez, natural de Mañón, provincia de la Coruña. Para informes: Luis Formoso, San Benigno y Santos Suárez, Bodega. SP.

## s1 CRIADAS Y CRIADOS

**NECESITO HOMBRE CUBANO SE.** pa manejar elevador, sueldo, $25, y un chauffeur con recomendación, 20 pesos. También necesito una mecanógrafa y una profesora taquígrafa en inglés. Compostela 58, agencia. S.1

**SE SOLICITA UNA CRIADA ESPA-** ñola de 30 a 40 años, que sepa servir bien la mesa y tenga buenas referencias. $15.00 y uniformes. Calle 15 número 380, entre 2 y 4. Vedado. S.1

**CRIADA DE MANO BLANCA, QUE** sepa servir a la mesa, se solicita en Reina 153, altos juguetería. Sueldo: 8 pesos. S.1

**SE SOLICITA UN CRIADO O CRIA-** da de mano, que sepa servir la mesa y que duerma en la colocación. Es imprescindible que tenga recomendaciones. Paseo 219, entre 21 y 23, Vedado. S-1

**SOLICITO MUCHACHA PARA TO-** do servicio de corta familia. Sueldo: 8 pesos y dormir en la colocación. M-5386, de 8 a 10. S-1

**SE SOLICITA UNA JOVEN ESPA-** ñola, para criada de mano, que sea trabajadora y tenga buenas referencias. Sueldo: 10 pesos. C. número 276 entre 27 y 29, Veddo. S-1

**SE SOLICITA MUCHACHA DE MO-** ralidad y con referencias, para casa de corta familia y que duerma en la colocación. Corrales número 36, altos. S-1

## s2 COCINERAS Y COCINEROS

**SOLICITO COCINERA QUE TENGA** buenos informes, casa, comida y ropa limpia. FO.2503. S.2

**SOLICITO BUENA COCINERA ES-** pañola que duerma en la colocación. Estrada Palma entre Estrampes y Figueroa. Víbora. Teléfono I.6742. S.2

**SE SOLICITA UNA MUCHACHA** española para cocinar en Aguiar No 94, altos, de 10 a 12 a.m. Sueldo: 15 pesos. Si no es de buena presencia, limpia y cuenta con buenas recomendaciones, no se presente. S.2

**NEPTUNO 342, ALTOS, ENTRE IN-** fanta y Basarrate, solicita cocinera ayude limpieza, dormir colocación. 12 pesos. S.2

**SE SOLICITA COCINERA, CON RE-** ferencias y que duerma en la colocación. I-2484. Llame, de 9 a 1. S-2

## s6 COSTURERAS y MODISTAS

**NECESITO UNA MUCHACHA QUE** sepa dibujo. Para monogramas y enlaces bien perfectos, si no sabe que no se presente. Angeles 22. S.6

**SE SOLICITA UNA COSTURERA** para coser, de 7 a 1. Calle 17 número 323. S-6

## s10 OFICINISTAS

**SE SOLICITA UNA SEÑORITA CON** referencias, que hable y escriba correctamente el idioma inglés. Informes: Cuba No. 90. Teléfono A.7636. S.10

## s-12 Operarios y Aprendices

**SE SOLICITA UN BUEN PLATERO** que sepa grabar y esmaltar y conozca algo de relojero. «La Fortuna» Real 172, Marianao. S.12

## s13 SOCIOS

**AVISO: SOLICITO SOCIO PARA AD-** ministrar dos guaguas. No puedo atenderlas. Dan 25 pesos diarios de utilidad, con 250 pesos de capital donde se le dará. Caridad Ramos, Sábalo, Pinar del Río. S.13

## s14 SOLICITUDES VARIAS

**SOLICITO MENSAJEROS BICICLE-** ta y agentes ambos sexos repartir vender artículo fácil. Sueldo, comisión. Neptuno 332 esquina Infanta, U.2345. 1-3 tarde, 8 a 10 noche. Caloás. S.14

**NECESITO MATRIMONIO, PARA** encargado de casa inquilinato. Tiene que aportar 200 pesos, garantía metálica. Inútil otra forma. Carlos III número 219, bajos, esquina a Subirana de 9 a 1. S-14

SUSCRIBASE Y ANUNCIESE EN EL «DIARIO DE LA MARINA»

DIARIODELAMARINADIARIODELDIARIODELAMARINADIARIOD

*Convénzase*

**que lo barato sale caro**

No pierda su tiempo en hacer PRUEBAS con sus anuncios; DIARIO DE LA MARINA, tiene miles de suscriptores de solvencia moral y económica, y creemos innecesario señalarles las ventajas que esto significa.

Tenemos múltiples pruebas de la eficiencia de nuestros anuncios y el costo es insignificante.

*Anuncie su profesión, Alquile, Compre, Cambie,* — *Venda, Solicite sirvientes o empleos etc. etc.*

por medio de un pequeño anuncio en nuestras páginas de ANUNCIOS CLASIFICADOS.

Horas de oficinas de 8 a. m. hasta las 10 p. m. **A-3333**

Si no le es posible traernos sus anuncios, llame por nuestros teléfonos y le enviaremos un empleado a recoger su orden.

**ULTIMA HORA** es la primera página de anuncios, y en dicha página publicamos todo anuncio que pague un extra de 10 cts.

# SE SOLICITAN

## s14 SOLICITUDES VARIAS

**DESEO PROFESORA ELEMENTAL,** una hora diaria, lunes a viernes, en Lawton. Exclusivamente por escrito. A. Velar, Milagros 112 entre Lawton y Armas. S.14

**SE SOLICITA PERSONA SERIA CON** referencias comerciales, que disponga de quinientos a mil pesos para administrar o sociedad en un negocio. Informes y dirección al apartado 27. Habana. S.14

**RADIOS**

**"ELECTREX"**

Onda corta y larga.

Se solicitan distribuidores en el interior de la República. Apartado No. 77. Habana. V.12

# SE OFRECEN

## s1 CRIADAS Y CRIADOS

**SE OFRECE UNA JOVEN ESPAÑO-** la, para criada de mano. Es formal y trabajadora. Lleva tiempo en el país. Telf. FO-2724. O-1

**SE DESEA COLOCAR UNA MU-** chacha española para criada de mano o de cuartos, es formal y trabajadora, tiene buenas referencias. Teléfono A.9449. Velázquez 22. O.1

**SE OFRECE JOVEN ESPAÑOLA PA** ra cuartos o comedor, sabe lavar ropa fina y repasar, sueldo: 15 pesos. Teléfono F.5884, en la misma se ofrece cocinero español, alta cocina. Sueldo razonable. O.1

**SE OFRECE ESPAÑOL MEDIANA** edad sin pretensiones para criado de mano o camarero con referencias. U.6709. O.1

**SE OFRECE ESPAÑOLA PARA** criada de cuartos o comedor, sirve a la rusa, entienda algo de costura. Tiene referencias F.6236. Preguntar por Palmira. O.1

**SE DESEA COLOCAR JOVEN BLAN** ca para criada de cuartos, mano o manejadora. Entiende de labores. FO.3421. O.1

**SE DESEA COLOCAR UNA MUCHA.** cha española, para la limpieza o para cuartos. Sabe zurcir, Bernaza 36, altos. O1

**SE DESEA COLOCAR UNA MUCHA-** cha, para criada o para todo si es corta familia. Telf. M-5529. O-1

**SE OFRECE UNA JOVEN ESPAÑO-** la, para cuartos y coser. Sabe lavar y planchar ropa fina. Es fina, trabajadora y tiene buenas referencias. No se coloca menos de 15 pesos. Telf. M-9748. O-1

**SE DESEA COLOCAR UNA MUCHA-** cha española, para cuartos o comedor. Es formal y tiene referencias. Telf. F-6134. O-1

**SE DESEA COLOCAR UNA MUCHA.** cha española para cuartos o comedor. Sabe coser un poco. Tiene buenas referencias. Informan: Telf. F-3014. O-1

**SE DESEA COLOCAR UN JOVEN ES** pañol para criado de mano, tiene buenas referencias. Diez años de experiencia. Informan teléfono FO.2656. O.1

**SE OFRECE UNA MUCHACHA PARA** criada de mano. M.8272. O.1

**ESPAÑOLA DESEA COLOCARSE PA.** ra la limpieza o cocinar, siendo para corta familia, prefiere para todo y está acostumbrada con familia extranjera, tiene buenas referencias, teléfono F.1515, menos de 15 pesos no se coloca. O.1

**SE OFRECE UNA MUCHACHA FI-** na, de cuartos y costura. Sabe trabajar y ha estado en buenas casas. Telf. M-7789. O-1

**DESEA COLOCARSE UNA JOVEN** inglesa como criada de cuartos, o manejadora tiene buenas referencias. Teléfono F.6090. Vedado. O.1

**SE DESEA COLOCAR UNA MUCHA.** cha española para criada de mano o de cuartos sabe lavar ropa fina y tiene referencias. Telf. F.6777. O.1

**JOVEN ESPAÑOLA, OFRECE SUS** servicios para casa partiocular. calle J No. 11 entre 9 y 11. O.1

**SE OFRECE UNA SEÑORA, DE 26** años de edad blanca, del país, para el servicio de matrimonio solo. Tiene referencias. Sueldo mínimo: 10 pesos. Si no está de acuerdo, no moleste. Telf. M-2373. Llamar por María. O-1

**SE DESEA COLOCAR UNA JOVEN** española, para criada de mano o cuartos. Está acostumbrada al trabajo. Tiene excelentes recomendciones. No se coloca menos de 15 pesos. Telf. A-3606. O-1

# SE OFRECEN

## s1 CRIADAS Y CRIADOS

**SE DESEA COLOCAR UNA ESPA-** ñola, para cuartos y coser. En la misma, se coloca un hombre, para criado de mano, portero o sereno, Amistad 154. O-1

**SE DESEA COLOCAR UNA JOVEN** española, de criada de mano, o cocinar y limpiar, a corta familia. Tiene referencias. Informan: Telf. U-4180. O-1

**SE DESEA COLOCAR UNA MUCHA-** cha española, para criada de mano o de comedor. Tiene referencias. Telf. U-6776. O-1

**SE DESEA COLOCAR UNA MUCHA-** cha española, para criada de mano. Sabe zurcir un poco. Es formal trabajadora y tiene buenas referencias. Informes: M-9327. O-1

**SE DESEA COLOCAR UNA JOVEN** española, para criada de mao o de cuartos. Sabe coser un poco y tiene referencias. Informan: Telf. U-5605. O-1

**SE DESEA COLOCAR UNA ESPA-** ñola, de criada de mano o para cuartos y repasar. Informan: Telf. F-6228. O-1

**UNA JOVEN ESPAÑLA, MUY FI-** na, desea prestar sus servicios de manejadora o criada de mano. Tiene buenas recomendaciones. Llamen: Telf. M-3915, María. O-1

**SE DESEA COLOCAR UNA MUCHA.** cha española, de criada de mano o de manejadora. Tiene referencias, Merced 104, bajos. O-1

**SE DESEA COLOCAR UNA JOVEN** española, para criada de mano. Tiene buenas referencias. Informan: Telf. I-6774. O-1

**SE DESEA COLOCAR UNA JOVEN** parda por horas, o para criada de mano. No duerme en la colocación. J. número 214, entre 21 y 23, Vedado. O-1

**SE OFRECE UNA JOVEN ESPAÑO-** la, para cuartos o criada de mano, si es corta familia. Es seria y le gusta cumplir con su obligación. Tiene referencias. Telf. U-5470. O-1

**DESEA COLOCARSE JOVEN ES-** pañola para todos los quehaceres de matrimonio solo o para criada de mano. Sabe cocinar bien y servir la mesa. Informan teléfono I.3448. O.1

**SE DESEA COLOCAR UNA ESPA-** ñola de criada de manos Calle I No 75, entre 9 y Calzada. Vedado. O.1

# SE OFRECEN

## s-2 COCINEROS Y COCINERAS

**SE DESEA COLOCAR UNA SEÑORA** española, prefiere Jesús del Monte, para dormir fuera. Informan Lamparilla 90, altos Habitación número 14. O.1

**SE DESEA COLOCAR ESPAÑOLA** para matrimonio solo de criada de mano o cuarto. Teléfono F.4074. O.1

**BUEN COCINERO REPOSTERO** chino, desea colocarse para casa particular, cocina muy bien a la criolla y española, tiene buenas referencias y sabe cumplir con su obligación. Informan M.4823. O.2

**SE DESEA COLOCAR UN EXPERTO** cocinero asiático en el arte de cocina, o la criolla y española y es Repostero, agradable sazón, ofrece sus servicios. Teléfono FO.1030. O2

**BUENA COCINERA DE COLOR DE.** sea colocarse. FO.1308, en el mismo teléfono dá informes la señora de Cárdenas. O.2

**SE DESEA COLOCAR UNA JOVEN** de color, para cocinar o limpiar, no duerme en la colocación. Escobar 198 bajos. O.2

**SE OFRECE COCINERA ESPAÑOLA** para cocinar, limpiar corta familia, tiene referencias. Sitios 178, entre Arbol Seco y Subirana, Habitación 21 O.2

**DESEA COLOCARSE UNA COCINE.** ra de color de mediana edad, sabe cocinar bien y hacer postres, tiene refe rencias. Informes teléfono F. 5293. 0.2

**SE DESEA COLOCAR UNA ESPA.** ñola, para cocinar. Sabe un poco de repostería. Tiene referencias y es cumplidora de su obligación. Telf. U-7902. O-2

**SE DESEA COLOCAR UNA MUCHA-** cha española, para cocinar y limpiar, a corta familia, o criada de mano. Tiene referencias. En la misma, una por horas. Informan: A-9873. O-2

**SE OFRECE UNA COCINERA ES-** pañola. Sabe cocinar bien y cumplir con su obligación. Tiene referencias de las casas donde ha trabajado. Telf. F-3304. O-2

**SE COLOCA DE COCINERA, UNA** española, de mediana edad. Sólo para la cocina. F-6227. O-2

# SE OFRECEN

## s2 COCINERAS Y COCINEROS

**SE DESEA COLOCAR UNA COCI-** nera. Cocina criolla, española francesa y repostería. Tiene referencias de buenas casas. No se coloca por 10 pesos, ni duerme en la colocación. Llamar: U-5701. O-2

**SE DESEA COLOCAR UNA BUENA** cocinera española. Cocina a la criolla y española. Sabe cumplir con su obligación. Informan: Campanario 154, altos, entre Salud y Reina. O.2

**DESEA COLOCARSE MAESTRO CO.** cinero experto toda clase cocina y repostería, sin pretensiones e inmejorables referencias. Para casa particular o cualquier giro. Teléfono A.4792. O.2

**DESEA COLOCARSE MAESTRO CO-** cinero experto toda clase cocina y repostería, sin pretensiones e inmejorables referencias. Para casa particular o cualquier giro. Teléfono A.4792. O.2

**COCINERO REPOSTERO ASIATICO** desea colocarse en casa particular, sabe muy bien cocinar a la criolla, y española, tiene buenas referencias. Informan San Nicoláás 120 teléfono M.4823 por Andrés León. O.2

**UN BUEN CHINO COCINERO RE.** postero, cocina criolla, española y americana, tiene muchos años de práctica. Informan San Nicolás No. 120, altos, preguntar por Tirso, teléfono M.7344. O.2

**UN JOVEN COCINERO REPOSTE.** ro chino, desea colocación en casa particular, sabe cocinar bien criolla y española e inglesa tiene referencias, pregunten por Alfredo Heng, telefono A.3481. O.2

**COCINERO ESPAÑOL DESEA COLO** carse en casa particular, sabe bien el oficio y sabe hacer dulces. No tiene pretensiones. Informan teléfono M.7443. O.2

**COCINERO REPOSTERO DULCERO,** blanco, joven, con buenas referencias, sin pretensiones, se ofrece a casa particular u hoteles, salgo al campo, sol solo. Teléfonos: M-4377 M.3377. O.2

**SE OFRECE COCINERA REPOSTE.** ra española, sabe hacer toda clase de dulces finos, tiene muy buenas referencias. Telf. A.3343. O.2

**COCINERO Y REPOSTERO JOVEN** chino desea colocarse en casa particular, sae cocinar muy bien a la criolla, espaola y francesa, sabe cumplir con su obliación tiene buenas referencias. Informan teléfono F. 1118. O.2

**SE OFRECE UN COCINERO REPOS** tero chino, sabe cocinar muy práctico española y criolla, cumple con su obligación. Tiene referencias de casa particular. Calle Reina 73, teléfono M.7559. Por Francisco O.2

**BUEN MAESTRO COCINERO RE.** postero asitico, cocina toda clase cubana, española y americana, buen sazón, tiene referencias. Informan teléfono U.7902, desea colocarse en casa particular. O.2

**UN JOVEN ASIATICO COCINERO,** criolla y americana, repostero, pero cocina muy bien tiene mucha práctica, llamar por Rafael Tú. Teléfono A.9427. Calle Acosta 35. O.2

**SE DESEA COLOCAR UNA JOVEN** española de cocinera. En la misma, una criada de mano española. Tienen buenas referencias y son trabajadoras. Llamen: F-5176. O-2

**SE DESEA COLOCAR UNA MUCHA-** cha para cocinar y limpiar, a corta familia. Tiene referencias y sabe cumplir con su obligación. No se coloca menos de 15 pesos. Telf. F-1482. O-2

**SE DESEA COLOCAR UNA ESPA-** ñola, para cocinar. Cocina criolla, española y americana y repostería. Tiene referencias de donde ha trabajado. Informan: Telf. A-9207. O-2

**SE DESEA COLOCAR UNA MUCHA-** cha española, para cocinar y limpiar, a corta familia. Sabe cumplir con su obligación. Telf. M-2183. O-2

**SE DESEA COLOCAR UNA COCINE.** ra. Cocina de todo y muy honrada. Si es buena familia, duerme en la colocación. Tiene referencias. F-5884, 17 entre E. y F., Vedado, Zapatería. O-2

**SE DESEA COLOCAR UNA COCINE-** ra española. Lleva tiempo en el país y sabe cumplir con su obligación. Telf. M-2266. O-2

**SE DESEAN COLOCAR DOS JOVE-** nes españolas, una para cocinar; cocina y limpia, para matrimonio; y la otra para criada de comedor. Informan: A-3090. O-2

**DESEA COLOCARSE ESPAÑOLA ME.** diana edad para cocinar o limpiar, familia moralidad. Tiene referencias. I.6543. O.2

**COCINERO CHINO, COCINA BIEN** hace toda clase de dulces, tiene buenas referencias. Zapata y A. Antonio Wong. F.5254. Cocina Americana. O.2

**SE DESEA COLOCAR UNA COCINE-** ra y repostera, española, de mediana edad sólo para cocinar, duerme fuera. Es muy limpia y formal. Tiene referencias y desea buen sueldo. Telf. F-1197. O-2

**SE DESEA COLOCAR UNA JOVEN** española, para cocinar o cocinar y limpiar. Es limpia y trabajadora. Informan: Maloja número 53, entre Rayo y San Nicolás. O-2

**SE DESEA COLOCAR UNA ESPA-** ñola, de mediana edad. Sabe cocinar bien. Entiende u poco derepostería. Sabe lavar y planchar y hacer de todo un poco. Tiene recomendaciones y duerme fuera. No saca comida. Telf. F-4580. O-2

**SE DESEA COLOCAR UNA JOVEN** española, para cocinar y limpiar o para criada o manejadora. Tiene buenas referencias. Para informes: Línea número 129, Vedado. Telf. F-6179 Carnicería. O-2

## s-3 MANEJADORAS

**ENGLISH SPEAKINK GIRL TO** manage 6 year old girl, Fifteenth and E streets, Vedado, Mrs. Giberga, F.1226. O.3

**SE DESEA COLOCAR UNA JOVEN** española, de manejadora. Tiene buenas referencias y sabe cumplir con su obligación. No se coloca por poco sueldo. Informan: Telf. U-4608 O-3

**SE DESEA COLOCAR UNA JOVEN** fina, para manejadora, al servicio de familia americana 3 años con referencias. Va al extranjero, si es necesario. J. número 211, entre 21 y 23. Telf. F-3213. O-3

## s-7 Lavanderas y Lavanderos

**UN CHINO LAVAR Y PLANCHAR SE** desea colocar en casa particudar, entiende de ropas de señora y hombres tiene buenas referencias. F.6134 y U.6902. O.7

## s8 CHOFFERES

**SE OFRECE UN CHAUFFEUR JO.** ven práctico en el manejo d e toda clase de máquinas. Sin pretensiones, con referencias de casas particulares. Teléfono F.4242. O.8

# SE OFRECEN

## s-8 CHOFERES

**ENGLISH SPEAKING CHAUFFEUR** desires position with private family. Call white. FO-2636. O.8

## s9 JARDINEROS

**CON ARDIENTE DESEO DE TRA-** bajar, sin pretensiones, ofrece curioso agricultor japonés, tiene beneficiosas autosugestiones sobre cultivo de tabaco, café, cocos, piña etc.; su brazo sabrá efectuarlos dedíquese decididamente. Marcha sin desvío contra adverso en senda de urbanidad a la prosperidad A.3070. O.9

## s10 OFICINISTAS

**DESEA COLOCARSE UNA JOVEN** para oficina, buena mecanógrafa, o para ayudanta auxiliar, telefonista, consultorio, dependienta o algo análogo, sin pretensiones. Teléfono: A. 4792. O.10

**SE DESEA COLOCAR UNA JOVEN** mecanógrafa y taquígrafa. Teléfono FO.2798. O.10

**SEÑORITA FINA, CON BUENAS RE-** ferencias, desea colocarse para dependienta, escribienta, atender teléfono o cosa análoga sin pretensiones. F-3213. O-3

**AMERICAN RESIDENT OF CUBA** many years, executive experience in west indies desires connection. Fluent spanish and can furnish al references: Addresss «Executive», Departamento de Anuncios Clasificados, DIARIO DE LA MARINA. O-10

**JOVEN CUBANO, CON ALGUNOS** conocimientos de contabilidad mecanografía e inglés, desea colocación de ayudante de carpeta u oficina de cualquier ramo; no tiene inconveniente en aceptar algún empleo en cualquier lugar de la República. Eduardo Pulin, Martí s. n. Perico, Mantanzas. F-5113. O-10

## 014.—OFERTAS VARIAS

**SELLOS, POR ENCARGO DE UNA** casa alemana, se comprar sellos de Correo nuevos y usados, en cualquier cantidad. Manuel Cadenas, de 2 a 7, todos los días, incluso los festivos, se va a domicilio. Llamar al teléfono U.6301. C-15

**JOVENCITO 16 AÑOS, CUBANO, RES** petuoso, decente, ofrécese para mensajero u otro trabajo de comercio Tiene referencias de casas donde trabajó. Llame al A.2474, de 7 a 12 y de 2 a 5. O.14

# COMPRAS

## 1 CASAS

**COMPRO CASA CUATRO CUARTOS,** sala, comedor garage, a la brisa, próxima tranvías en Vedado o Repartos. Llame teléfono FO-1346. De 1 a 3. C.1

**DESEO COMPRAR EN LOS REPAR.** tos o Víbora casa o chalet, no menos de cinco habitaciones ha de ser ganga. Teléfono M.7442. Señor Redondo. C.1

**COMPRAMOS Y VENDEMOS CASAS** chicas y grandes, en Habana y Repartos. Construímos y reformamos. Compramos casas viejas y desbarates. López y Cabrera, Obrapía 36, altos. A-3318. C-1

## 6 Automóviles y Accesorios

**COMPRO AUTOMOVILES USADOS**

En buen estado, para la venta, o propios para desarmar. Accesorios y repuestos nuevos, de importación y también de uso. Todos a precios baratísimos.

J. S. García, Galiano 45, entre Virtudes y Concordia. M.2676, Habana. C.6

**SE COMPRAN TRES CAMIONES DE** volteo, de uso, 1 de tonelada y media y dos de mayor capacidad y una pipa de riego. Garcés, Zanja 140A, altos. C.6

## 9 MUEBLES Y PRENDAS

**M-2272: COMPRO MUEBLES, TODAS** clases: objetos de Arte, porcelanas, radios, pianos, burós, muebles oficinas, máquinas de coser, escribir, archivos, neveras, lámparas, vajillas. Compramos casas completas, Reina 22, «El Ris». C-9

**A-9560: COMPRO MUEBLES MA-** quinas de coser, máquinas de escribir, burós, archivos metálicos, prendas y objetos de Arte ropa de hombre, baúles maletas, radios. Todo. Llame: A-9560. C-9

**Burós, Máquinas de Escribir**

Sumar. Compro, empeño y vendo: Calcular, coser, mimeógrafos archivos, cajas Lobelite, equipajes y joyas en general. Llame y vea: Monserrate 39 y Parque de Zayas. A-8054. C-9

**A-9540: Compro Muebles**

Máquinas de coser, escribir y sumar, de todas marcas; juegos de cuarto, sala, comedor y toda clase de piezas sueltas. Pago mejor que nadie. «El Modelo», Monte 402. Telf. A-9540. C-9

**MUEBLES DE OFICINA, VENDO** y compro: escribir, sumar, mimeógrafos, archivos, cajas para documentos, sillas giratorias, burós, libreros Kardex, tarjeteros, satélites, armarios acero, Progreso 3, esquina a Aguacate. Telf. M-8638. V-9

**COMPRO MUEBLES**

Cuarto, comedor, sala, recibidor, lámparas radios, neveras, máquinas de coser escribir, sumar cajas, archivos. Oficina en general. Vendemos y cambiamos.

**«LA CASA GRIS»**
Angeles 5, casi esquina a Reina. Telf. M-2914. C-9

**A-7795 Compramos Muebles**
**MODERNOS Y DE TODAS CLASES**

Pagamos más que nadie. Vamos en seguida a domicilio, Monte número 85 entre Aguila y Amistad. También alquilamos y vendemos a los precios más bajos **Recuerde: A7795.** C.9

**I-3304: COMPRO MUEBLES, PIA-** nos, pianolas, radios, máquinas coser, escribir, burós, prendas, ropa en buen estado, libros, objetos de Arte, automóviles en cualquier estado. Recuerde: I-3304. C-9

**COMPRAMOS Y VENDEMOS**

Muebles modernos, radios, máquinas coser, escribir, lámparas y objetos de Arte. Pagamos bien.

**"LA AMERICA"**
Jesús del Monte número 230. Telf. I-2262. C-9

# COMPRAS

## 9 MUEBLES Y PRENDAS

**M.3268: COMPRO MUEBLES FI-** nos y corrientes: máquinas escribir, coser, archivos. Liquido casas completas: pianos, pianolas, baules, objetos de Arte, bronces, porcelanas, plata, juegos de café, vajillas, cuartos. Compro todo. M.3268 C.9

**U-2530: COMPRO**

**LIQUIDO CASAS COMPLETAS, TO.** da clase objetos plata, porcelanas, adornos todas clases, jarrones, columnas, lámparas, pianos, libros, máquinas coser y escribir. Compro todo. Pago más que nadie. Negocio rápido. C.9

**U-4800 COMPRAMOS MUEBLES**
**MODERNOS Y ANTIGUOS**

Jarrones porcelanas, vajillas, plata y oro, objetos bronce, marfil, abanicos nacar, tapices, alfombras, radios, pianos, máquinas coser y escribir, archivos. Casas completas, «El Ras». U-4800. C.9

**M.9144. COMPRA MUEBLES, AL** fombras, objetos arte, casas completas, máquinas coser, escribir, archivos, pianos, enseres establecimientos, baúles, maletas, todo lo que quiera vender. Camión en puerta, dinero en mano. C.9

**SI QUIERE VENDER SUS MUE.** bles, objetos de Arte, etc, llame al M.3709. Lo mismo compro un hilal que cuadros, vajillas, adornos. Operación rápida. M-3709. C-9

**COMPRO MUEBLES: M-9136**

Juegos cuarto, sala, comedor, recibidor, lámparas, máquinas coser, escribir vidriera. Remato casas completas, establecimientots, muebles de oficina, archivos metálicos, divisiones, mamparas. Avise a esta casa; M-9136. C-9

**BAULES, MALETAS, MALETINES**

Compro y vendo. Surtido completo. Dinero sobre joyas, muebles y ropas. Módico interés. «La Nacional», Villegas número 93, entre Amargura y Teniente Rey. A-9915. C.9

**COMPRAMOS**

**MUEBLES, MAQUINAS DE ESCRI.** bir y coser, usadas. Díaz y Chao, Neptuno 197 y 200, entre Belascoaín y Lucena. U.5154. V.9

**MUEBLES A PLAZOS**

Compramos, cambiamos y vendemos muebles de todas clases, a precios baratísimos.

**Compramos Máquinas "Singer"**

Pagamos más que nadie. Neptuno 235, esquina a Soledad. U 1360. V.9

**ORO Y PLATA**

Compramos prendas, monedas de oro cubanas, americanas y otras Naciones. Juegos u objetos de plata, de cualquier clase, sanos o rotos.

**CARBALLAL HERMANOS**

San Rafael 138, entre Gervasio y Belascoaín U.5744. Pagamos más que nadie. C.9

**M-7002: COMPRO COSER, MUEBLES** de todas clases, máquinas escribir, burós, libros, pianos, neveras, antigüedades porcelanas, escaparates lunas, ropa hombre. Pago bien. Negocio rápido. M.7002. C.9

## 12 RADIOS

**COMPRO RADIO USADO, QUE ES-** té en buen estado. También juego comedor Renacimiento Español, Monte 406, esquina Tejas. M-3709. C-12

## 15 OBJETOS VARIOS

**COMPRO 16 TIRANTES PINO TEA** 3x8x12 P. 52 tablas 1x8x16, 2 bañaderas 3½ pies, 1 calentador y 1 bidel González, Santo Venia No. 15 Cerro. C.15

**¡SELLOS! ¡SELLOS! COMPRAMOS** en todas cantidades. Para colecciones vendemos al 80 por ciento. Obispo 55, frente Droguería Johnson. C.15

# ARRENDAMIENTOS

## 3 FINCAS RUSTICAS

**SE ARRIENDAN 8 CABALLERIAS** de tierra en el barrio Sibanacan, Güira de Melena. Informan en 10 de Octubre 373. AA.3

**ARRIENDO ELEGANTE Y COMODA** residencia de campo, 4 habitaciones, 2 baños lujo y cuarto y servicios de criados, arboleda y terreno para siembras, también 3 caballerías magnífica tierra cercada, pozo inagotable, 14 kilómetros de la Habana. Informes: teléfono FO.1346. De 1 a 3. AA.3

# VENTAS

## v-1 CASAS

**VENDO EN EL VEDADO 1 HERMO-** sa casa calle 17, $34.000; 3 pequeñas $7.00z y $6.000. Informes: telf. F.2047. Otra casa $18.000. No corredores. V.1

**SE VENDE MERCED, 4 CON SA-** la, saleta, y 4 cuartos o se cambia por casa en la Víbora, parte alta, trata directo, puede verse a todas horas. V.1

**VEDADO. SE VENDE CERCA DE** 23, casa compuesta de jardín, portal, sala, saleta cuatro cuartos, baño y servicio de criados patio y traspatio. Informan Villegas 20 (bajos).

**CASA CON 13.000 METROS DE TE-** rreno, quinientos frutales, valiosos, cerca Belén, solamente $7.500. Informes Real 151, Ceiba, Marianao.

**¡ASOMBRESE! VENDO ESQUINA** (terreno), calle Tamarindo, Reparto Santos Suárez, próximo Calzada de Jesús del Monte. Mide 22 por 35, a $1.80 vara. Marrero Aguiar 25. Telfs M-7774 y U-3188. V.1

**VENDO CINCO PROPIEDADES, PE-** gadas Cuatro Caminos. Rentan: $155.00, 950 metros. Todo fabricado. Informes: Hotel América, Industria 160, García.

**VENDO EN LO MAS ALTO DEL VE-** dado, buena casa de dos plantas independiente, a la brisa. Precio actual. Informes: Reina 12, altos, de 3 a 5 p.m. V.1

**VENDO $1,100.00 CASA EN COJI-** mar portal, sala, dos cuartos, jardín alrededor. Terreno 250 metros. Polo, San Joaquín 22, altos, esquina Velásquez.

**VENDO $1.500 CO CASA A UNA CUA** dra Policlínica, Cerro, con sala, saleta, tres grandes cuartos buena fabricación mampostería. Polo, San Joaquín 22, altos, esquina Velázquez. V.1

**VEDADO. EN PASEO CERCA 23,** vendo gran residencia a la brisa, 5 cuartos y 2 baños, frente cantería, verdadera ganga. Muchas facilidades pagos. Guillermo Delmonte. Habana No. 84. A.2474. V.1

M.E.C.D. 2016

# VENTAS

## CASAS

**VENDO CHALECITO PUNTO INME**jorable Garage, servicios criados, portal, sala, gabinete, cuatro cuartos, baño intercalado, comedor al fondo, cocina, despensa, lavadero. Patio, traspatio, $3.600.00. Informes teléfono M.3930. (Modernísimo). V.1

**VERDADERA GANGA: VENDO CASA** Corrales 222, media cuadra Belascoaín: sala, comedor, 3 habitaciones, baño completo, patio y cocina. Precio: $2,250. Marrero Aguiar 25 Telf. M.7774.

**VENDO CASA MARQUES GONZA**lez y Salud, sala, saleta, 3 cuartos, mide 5.50x21, $2.500 otra San Nicolás pegada Reina sala, saleta, 4 cuartos, $2.800, otra antigua 6x30, $2.600. Informan: M.2632. Llanes. Sitios 42, esquina a San Nicolás. C.3

**REPARTO ALMENDARES. GANGA,** vendo casa nueva sala, saleta 3 habitaciones, amplio baño lujoso, cielo monolítico. Véala. Necesito jardón, vende r. Informa Abel Rodríguez 14 y B. FO.2212. Curva Montalvo. C.9

**VEDADO: CALLE 4, INMEDIATO 23,** residencia moderna, recién fabricada; jardín, portal, sala, 4 cuartos, comedor, garage y todas las demás comodidades. Urge venta: $14,500. López y Cabrera, Obrapía 36, altos. A.3318. C.9

**SAN LAZARO, VIBORA, INMEDIA**to Concepción, 4 cuartos: $2,800; Justicia, 4 cuartos« $2,600; Almendares, 4 cuartos garage: $5,800; Villanueva, 4 cuartos: $3,300. López y Cabrera, Obrapía 36, altos. A-3318. V-1

**MARIANAO. VENDO BARATISIMA** preciosa casa de campo, altos y bajos; lugar saludable, fresco, tranquilo, Garage, jardín, todo cercado. Pueden verse a todas horas. Tomen carrito Zanja y Galiano hasta Reparto Nogueira, calle Almendares. Pregunten Bodega La Rosita. Informan: FO.1653. V-1

**ALMENDARES, PROXIMO CURVA** Montalvo, vendo residencia. Elegancia y fortaleza. También compro solar Sierra o Alturas hasta $1.50 vara. Sr. Gómez, FO.3471. C-9

**VENDO EN BARRIO AZUL (ARRO**yo Apolo) Avenida de Grant, magnífico chalet moderno de mampostería, ladrillo y azotea de cielo raso, jardín, portal, sala, comedor, 2 habitaciones con baño intercalado, cuarto de criado con baño, cocina y despensa, ocupa el terreno con arboleda y agua propia, una superficie total de novecientas ochenta y ocho varas por diez y siete de frente. Precio regalado $2,500-00. Informan señor Pérez, Nepuno 68. Juguetería. V.1

**VENDO CASA FIGUEROA 14 ENTRE** Santa Catalina y Milagros, compuesta de 4 cuartos, sala, saleta, pasillos laterales de 2.50, 2 baños. Informan D.Strampes 102. Teléfono M.4356. Sr. Fernándtz. V.1

**A $5.00 LA VARA, EN ESQUINA** de Toyo. Es regalado, 7 por 40 de fondo, arrimos pagados. No gravámenes Luyanó 20. Informes: San Miguel 116. V.1

## 2 SOLARES

**VEDADO, ESPLENDIDO SOLAR A** la brisa en la calle M., buena medida, poco fondo, precio de ocasión. Otro calle B a la brisa, solar completo, a $12.00. G. Delmonte, Habana 84. A.2474. V.2

**POR LIQUILAR VENDEMOS SOLA**res Ganga. A una cuadra Calzada, Reparto Santa Amalia, $1.390.00 frente paradero Pogolotti, $1.000.00 a una cuadra Calzada Pogolotti, $600,00, «Compañía de Préstamos». Amargura 56.A.6538. V.2

**REPARTO LA SIERRA, VENDO SO**lar de 500 varas, $800.00, situación especial, situado entre grandes residencias ómnibus tranvías próximos, vendo varios más. Abel Rodríguez, 14 y B. FO.2212. V.2

**REPARTO KOHLY: SE VENDEN** solares, en lo más alto, Avenida Central, cerca sombra. Precio situación, Manzana de Gómez 264. V-2

MAGNIFICA OPORTUNIDAD. VENdemos en Manrique y San José, solar que mide 417 metros haciendo esquina. Informan Finlay 143, señor González. V.2

## v-3 FINCAS RUSTICAS

**AMERICANO DESEA ASOCIARSE** con dueño de finca, que pueda financiar y esté interesado en cultivo vegetales para embarcar al extranjero. Tengo experiencia y buenas referencias. Puedo dormir en ella. Informes: «Americano». Departamento de Anuncios Clasificados, DIARIO DE LA MARINA. V-3

## v-4 ESTABLECIMIENTOS

**CAFECITO Y FONDA, CALLE CEN**trica, mucho tránsito. Lo vendo en 700 pesos por enfermedad, arriendo una vidriera tabacos y quincalla, con contrato. Villegas y Teniente Rey Vidriera Café Alfredo. V.4

**VENDO ALMACEN DE VIVERES Y** tostadero de café. Todo o separado en la tercera parte de lo que vale. Vea al señor Diego Pérez, San Miguel y entrada por Consulado. V.4

**VENDO UNA INDUSTRIA QUE CON** sólo verla le garantiza su dinero; montada con todos los adelantos modernos, tiene mucha clientela, de más de $400 o $500 mensuales de utilidad; se da a prueba por el tiempo que sea necesario. Se da sumamente barata, por no poderla atender su dueño. Informan: Industria No. 90, Hotel Gran América. Teléfono A.9477. Sr. Vivero. V.4

**SE VENDE GARAGE «CUATRO CA**minos», Belascoaín y Díaz Blanco 10 máquinas en storage. Buena venta de gasolina y accesorios. Informan: Monte 185, altos. V-4

# VENTAS

## v-4 ESTABLECIMIENTOS

**VENDO EN LA HABANA ESQUINA** y bodega o la bodega solamente pudiendo dejar la mayor parte a bajo interés. También admitiría socio para bodega. Jesús María No. 45, Suárez. V-4

**BARBEROS: VENDO BARBERIA** pequeña, buen punto. También admitiera socio a mitad de todo, o vendo los muebles. Informan barbería de Cuba Moderna, Monte 224. V.4

**BENJAMIN GARCIA: CORREDOR** Comercial, Industria número 160. Teléfono: A-9477. Compra y venta de toda clase de establecimientos, fincas y propiedades, de todas clases y precios.

**VENDO ALMACEN DE VIVERES:** $4 000 de existencia, magníficos enseres. Garantizo, venta mensual: $3,000. Contrato, con alquiler a su favor. Precio: $7,000.

**VENDO VARIAS CASAS DE HUES**pedes, desde $400.00 a $2,000. Calles Reina Galiano, Industria. Todas lujosamente amueblädas. Un hotel, con 40 habitaciones modernas, en $2,500.

**VENDO LECHERIA, A UNA CUA**dra de Egido: Refrigeración moderna, gran Vidriera de Tabacos. Se da muy barata. Otra, en la Calzada del Monte. Costó la refrigeración: $1 800. Gran Vidriera de Tabacos y Billetes. Reducido alquiler. Si es conocedor del giro, véame. Otras más en principales calles comerciales.

**VENDO CAFE Y FONDA, EN PA**radero de tranvías:. Vende: $60.00 diarios. Se admite socio, con poco capital. Informes: Industria 160. V-4

**A $100, $200, $300, $400 Y $600**

Bodegas, cafés, Barras Fondas y Lecherías sin deudas surtidas, solas en esquina y con facilidades de pago. No pierda tiempo buscando; véame: Suárez, Belascoaín y Figuras, café. V.4

## 6 Automóviles y Accesorios

**BUICK 31, LIGERO, SEDAN, CUA**tro puertas, seis ruedas alambre. Gomas y pinturas nuevas, marcado particular. Muy barato. Florián, Industria 8, Garage, a cualquier hora. V-6

**VENDO AUTOMOVIL OAKLAND,** cerrado, 4 puertas, cuatro bomas nuevas, buena pintura, chapa, mecánica perfecta. Se dá a la primera oferta razonable. J. S. García, Galiano No. 45. V.6

**VENDO CHEVROLET, DE CUATRO** puertas, 6 ventanas y 5 gomas nuevas, en inmejorables condicioes, 23 número 455, entre 12 y 14. V-6

**CUÑA CHRYSLER, CUATRO ASIEN**tos, en buen estado, $175.00; Hispano Suiza, seis cilindros, abierto siete pasajeros, $275.00. Morro 46, Garage. Pregunte por Jorge. V-6

**SE VENDE EN CALZADA Y F VE**do, un Packard del 28 en chasis, con engrase automático no se repara precio. V-6

**SE VENDE EN $250 CHEVROLET** cerrado, con 4 puertas, del 29, en buenas condiciones. Puede verse en Monte 88, Garage. V.6

**VENDO AUTOMOVIL «LA SA**lle», siete pasajeros, cerrado, perfecto estado actualmente en uso cuatro gomas nuevas, muy barato, verlo en Garage Compostela, entre Obispo y Obrapía, informes allí. V.6

**CAMIONES "FORD" EN USO**

Tenemos toda clase de camiones y modelos, en perfectas condiciones de mecánica y gomas. Damos grandes facilidades de pago, Agencia Ford de Belascoaín 171.

**SE VENDE UN CAMION FORD DE** ¾ tonelada con 5 gomas nuevas, San José 174 Garage Cano. Teléfono U.1411. V.6

**MOTOCICLETAS BSA., Y OTRAS** marcas. Nuestro taller, con equipo de herramientas especiales para la reparación de motocicletas, nos permite ofrecer al cliente, garantía y precios sin competencia. Compro motocicletas de cualquier marca. J. Presas, Amargura número 51. A-7769.

**REMATO LINCOLN SIETE PASA**jeros, seis ruedas alambre; bomba de gasolina de 10 galones; motores eléctricos y bombas de agua, Egido 18, bajos, entre Misión y Gloria.

**EMBARCAR SU DUEÑO VENDO** Buick, 29 cerrado, cinco pasajeros en condiciones mecánicas inmejorables. Gomas y acumulador nuevos. Precio único: $350 contado. Informan Aramburo esquina a Animas. Local U.1616. V.6

## 7 MAQUINARIAS

**VENDO BARATOS, MOTORES ELEC**tricos monofásicos ¼ HP., 110 y 220; 1710 RPM., Calle Once número 18, casi esquina a Concepción. Lawton. V.7

**MOLINO PULVERIZADOR PARA** azúcar o sal; Molino de bolas para laboratorio; Gabinete helados, 6 huecos, eléctrico; Crisol eléctrico; Mezcladora para pastas y pomadas; Tostadores café diferentes clases; Maquinaria para lavanderías, grandes o pequeñas; Lavadoras de ropa para casa particular; Maquinaria para las industrias de panadería, galletería, refrigeración comercial, laboratorios, pinturas. Plantas Industriales. Garantía absoluta. También vendemos mesa billar convertible para residencia de lujo. **Cooperadora Comercial Cubana, S. A.,** Aguiar 112, Apartado 1614 Telf. M-2373. V-7

**MAQUINARIA DE CARPINTERIA.** Vendo cepillo A.M.24»x6» Escoplo vertical trompo, Sierra circular, sierra sin fin, 32» afiladera cuchillas automática Motores eléctricos trifásicos de 7½c. y de ½c. Trasmisiones, chumaceras, poleas, correas y Sierras. M. López, Gervasio 8 F. Habana. V.7

# VENTAS

## v-7 MAQUINARIAS

**Sierra Rodríguez y Co.**

**Fábrica Nacional de Carbones. Amargura 52, esq. Habana. Telf. A-4347.**

Carbones para moteres y dinamos. Carbones **Columbia** para cine. Bombas y equipos te presión **Duro**. Reparaciones e igualas de bombas. Especialistas en equipos de bombeo. ¿Por qué seguir con una bomba vieja, deficiente, gastando excesiva corriente? Cámbiela por una **Duro**. Crédito liberal por su equipo viejo.

Para su auto y muebles: Esmalte **Steelcote**, a base de Caucho. **El esmalte perfecto.** V-7

**CIGARREROS. SE VENDE UNA MA**quinaria completa para hacer cigarrillos en buen estado. Informes Reina, Amargura 60, de 12 a 2. Habana. V.7

## 8 DE ANIMALES

**UN PERRO CHAW. SE VENDE UN** magnífico ejemplar de perro Chaw de pura raza, de dos años, en $50.00 en Campanario No. 73 altos. V.8

**SE VENDE UNA NOVILLA, RAZA** recentina, de 8 litros de leche; otra, 16 litros, Reparto Hornos, Marianao, Santa Rosa, entre Iglesia y General Núñez, Carbonería. V-8

**VENDO VACAS RECENTINAS, CRU**zadas, buenas, lecheras, jóvenes; novillas y añojas de raza y toros. Se ordeña a las dos. Informan: Ayestarán número 1. Telf. U-1129.

## v-9 MUEBLES Y PRENDAS

**"LA PREDILECTA"**

PIANOS DE OCASION

**Realizamos un enorme surtido de pianos de las famosas marcas Steinway, Ronich, Pleyel, Mason-Hamlin, Kallman, Fischerr, Mehlin, Bluthner. Facilidades de pagos, precios irrisorios. San Rafael y Oquendo. U.2530.**

**VENDO, URGENTEMENTE, ELE**gante juego de cuarto, de caoba escaparate tres cuerpos, Arte Moderno, con butacón, Refugio 2, altos, entre Prado y Morro. V-9

**MAQUINA SINGER, DE OVILLO** central, completamente nueva, 25 pesos, otra lanzadera, $12, juego recibidor de mimbre, $25, piano c. caoba, $35. Prado 31, bajos. V.9

**VENDO ELEGANTE CUARTO MO**derno, $25; otro, 3 cuerpos, de caoba, último tipo, baratísimo; comedor 9 piezas; sala rejillas laterales, $39. San Joaquín 60, Monte y Omoa. V.9

**FAMILIA, VENDE LUJOSO JUE**go cuarto, moderno; magnífico juego sala y recibidor; precioso reloj de pie, Renacimiento. Urge venta, San Miguel 97, antiguo bajos, entre Lealtad y Campanario. V-9

**REGIO JUEGO DE CUARTO, TRES** cuerpos de caoba. Costó: $350.00 y se da a menos de la mitad de su precio. Sólo un mes de uso, San Nicolás 95. V-9

**VENDO UN JUEGO DE COMEDOR** estilo inglés, una vitrina dorada y un espejo de medallón, muy barato. Belascoaín núm. 68. Telf. U-3145. V.9

**VENDO MAQUINA DE ESCRIBIR,** casi nueva, máquina de Sumar Burrough, magnífico Radio, cocina de gas un baúl escaparate y varios cuadros al óleo, Monte 406, esquina a Tejas. V.11

**OBJETOS DE ARTE Y JOYAS.**

Liquidamos: porcelanas, figuras bronce y marfil, plata, lámparas, radios, Frigidaire, relojes para pared y pie, Gobelinos, juegos cuarto, sala, comedir, recibidor, mesas mármol, juegos cubiertos de plata, muebles. Antiguos. También liquidamos enorme surtido en joyería fina. **"Los Tres Hermanos", Consulado 94. A-4775.**

**FAMILIA, VENDE CUARTO, ULTI**mo modelo. Costó: $350.00. Se da menos de la mitad; sala: $35.00; comedor Renacimiento Español,; radio, gabinete; lámparas: $8.00. Salud 54, entre Escobar y Lealtad. V-9

**MUBLES DE OFICINAS, COM**pramos y vendemos: máquinas de escribir, sumar, calcular, mimeógrafos, astélites, archivos, burós Kardex, libreros, cajas seguridad, Compostela 43, entre O-Reilly y Progreso, frente National City Bank. M-8638. V-9

**VENDO JUEGO DE SALA MODER**no de caoba, con cojines. Precio módico. Puede verse, a cualquier hora, en Calle 18 esquina a Avenida Tercera, Reparto Miramar. FO-1643. V-9

# VENTAS

## 9 MUEBLES Y PRENDAS

**MUEBLES EN GANGA**

Juego de cuarto, Arte Moderno, $4.00 mensuales, comedor, caoba, último estilo, $3.00 mensuales; sala o recibidor, modernísimos, $3.00 mensuales; juego cuarto, 3 cuerpos, caoba, últimas creaciones $5.00 mensuales. Precios muy bajos.

**"LA EMINENCIA', NEPTUNO 188"** V.9

**FAMILIA VENDE LUJOSO CUAR**to último modelo, 3 cuerpos. Costó $400.00, en $125.00; comedor $75; otro, regio, Renacimiento, sala; recibidor, $35.00; lámpara fina, $5.00; Concordia 127 entre Gervasio y Belascoaín. V.9

**MAQUINA DE ESCRIBIR**

Máquina de sumar, calcular y de coser, muebles de oficina, joyería fina y relojes, equipajes de calidad. Compro, empeño, vendo. «La Confianza», Suárez número 7. M.9603. V.9

**VENDO MI JUEGO DE CUARTO,** tres cuerpos, último estilo, caoba, con espléndido butacón, sin uso alguno. No pierda esta oportunidad. Puede verse, a cualquier hora, en San Rafael 143-B., entre Aramburu y Soledad, bajos. V-9

**REGIO JUEGO CUARTO, 3 CUER**pos, Arte Moderno, 8 piezas, elegante butacón, a particular vendo Puede verse, día y noche. Aproveche ganga, Concordia 191-C., entre Hospital y Aramburu. V-9

**VENDO JUEGO CUATRO, MODER**no: $28.00; otro tres cuerpos, último estilo; comedor, 9 piezas; sala, caoba. Todos barnizados muñeca. Modernos, Jesús del Monte 27, altos, una cuadra Esquina Tejas. V-9

**VENDO JUEGO DE CUARTO 3 CUER**pos de caoba arte moderno; se dá muy barato y uno de 2 cuerpos moderno, en $45.00.Informan San José No. 87, bajos. V.9

**SE VENDEN POR EMBARCAR, JUE**go de sala, comedor, dos de cuarto y todos los utensilios le cocina. Mrs. E. Wilson. Parque entre Reina y Concepción. Buen Retiro. V.9

**URGENTEMENTE VENDENSE JUE**gos cuarto, Arte Moderno; Frigidaire porcelana, piano, radio, vidriera exhibición, caja caudales, bomba de agua 2½, 1¼, ¾, motores eléctricos, Egido 18, bajos, entre Gloria y Misión. V-9

**MUEBLES EN GANGA**

**JUEGOS CUARTO, $30.00; SALA,** $15; comedor, $30.00; escaparates, $8.00; con lunas, $12.00; mesas correderas, $4.00; aparadores $6.00; seis sillas y 2 sillones, $10.00; máquinas de coser. Se cambian y compran toda clase de muebles, pagando más que nadie. Se da dinero sobre joyas, muebles y objetos de Arte.

**LA PRINCESA, SAN RAFAEL 107**
**entre Escobar y Gervasio. U.7926** V.9

**LIQUIDAMOS 5,000 FLUSES, ZA**patos y toda clase de ropa, alhajas y muebles de empeño. **Compramos ropa de hombre,** equipajes, muebles y máquinas de coser. **"Los Jimaguas", Suárez esquina a Misión. Telf. A-3339.**

**MUEBLES CLASICOS Y ARTE NUEVO.** **Enormes existencias en variados modelos y fabricación rápida a su elección, a precios muy reducidos y con ventajas de pago.**

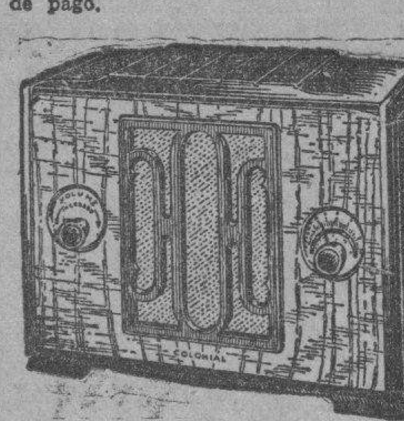

**Unicos distribuidores del sin igual radio "COLONIAL" (desde un peso semanal. El de más alcance, el de voz más clara. Pida demostraciones y visite la exposición permanente de la CASA RUISANCHEZ. Angeles 13 y Estrella 25 al 31. Teléfono: A-2024.**

**MUEBLES A PLAZOS**

Para el hogar y oficina. Tenemos los estilos más variados al alcance de todas las fortunas.

**"LA IDEA"**

Angeles número 3 y Reina número 23, frente a la Plaza del Vapor.

**Teléfono A.1619**

**Cambiamos muebles y alquilamos sillas de tijeras**

**Objetos Antiguos**

A precios de verdadera ganga, por abandonar ese negocio. Aproveche la oportunidad de comprar barato, artículos de indiscutible mérito.

**CARBALLAL HERMANOS**

San Rafael 138, entre Gervasio y Belascoaín. **Telf. U-5744.** V-9

**LA CASA INGLESA**

**ESPECIAL VENTA**

Sólo por este mes, de los muchos y valiosos objetos de Arte, antigüedades, figuras, bronces, lámparas, paravanes, radios, pianos vitrolas platos, cuadros óleos, gobelinos muebles modernos y antiguos. Especial surtido en, equipajes para embarque, Salud número 9 y Rayo. M-7179. V-9

# VENTAS

## v-9 MUEBLES Y PRENDAS

**"CASA ARECHAGA"**

**«EL SIGLO»**

**TALLER DE EBANISTERIA**

Si usted necesita muebles, visite esta casa, donde encontrará preciosidades, por poco dinero. Compre directamente y comprará lo mejor. **Manrique 189. Telf. A-6135.** V.9

**SALUD 11. - M-9136**

Le ofrece a usted los mejores muebles, a precio reducido: juegos de cuarto, sala, comedor, recibidor, lámpara modernas. Muebles de oficina y cantina: mostrador, vidriera, Frigidaire. Establecimiento: molinos de café y contadoras. Visite esta casa.

**EN MUEBLES**

Somos únicos por el surtido más extenso y novísimo, su sólida construcción y enormes facilidades en los pagos.

**CAO Y VARELA**

Neptuno números 183 y 187. V-9

**MUEBLES A PLAZOS**

**NUEVO SISTEMA DE VENTA A PLAZOS**

Juegos de cuarto, comedor, sala, recibidor. Los modelos más en moda. Precios económicos.

**"EL CAPRICHO"**

**Neptuno 64, esq. a San Nicolás.**

**EMPEÑAMOS**

Ropa, joyas y toda clase de objetos de valor. EL VOLCAN, Factoría y Apodaca. A 9421.

**REGALO MUEBLES**

**LE BRINDAMOS LOS MEJORES** muebles, desde los más modestos a los más lujosos, por módico precio. Grandes facilidades de pago. Especialidades en fabricación. Díaz y Chao Neptuno 197 y 200 entre Belascoaín y Lucena. U.5154. V.9

**La Casa Mosquera**

**San Rafael 129 y 131. Telf-U.5437**

Amueble su casa con gusto y con poco dinero. También le cambiamos sus muebles o hacemos el negocio que más le convenga. Háganos una visita, no perderá tiempo. La Casa Mosquera. San Rafael 129 y 131, Telf. U.5437. V.9

**Muebles Baratos**

A verdaderos precios de gangas. Liquidación permanente de juegos de sala, cuarto y comedor.

**VENGA A VERNOS EN SEGUIDA**

Ahorrará dinero. Facilidades de pago. Tomamos sus muebles a cambio. «La Casa López», Belascoaín.76, entre Jesús Peregrino y Pocito. Telf. U-4541. V-9

## 10 UTILES DE OFICINAS

**MUEBLES PARA OFICINAS**

**MAQUINAS: ESCRIBIR, SUMAR Y** calcular, archivos Legal y «Kardex», Adresógrafos, Mimeógrafos, cajas caudales, registradoras «National», mesas, satélites, burós, sillas. Compramos y vendemos. Dinero sobre los mismos. «La Nacional», Villegas número 93. A-9915.

**BOLSA DE MUEBLES**

**DE OFICINA**

**COMPRAMOS Y VENDEMOS**

**MUEBLES CAOBA Y ACERO, DES**de una gaveta, al equip de Banco, a precio de remate. Especialidad: Cines, Colegios, Bar, Biblioteca, Cajas Seguridad. **Compostela número 55, cerca Obispo. A-7744.** V_10

## v-11 Instrumentos de Música

**VENDO ESPLENDIDO PIANO, UN** cuarto de cola. Costó: $1 500. Por embarcar, lo doy en $350.00. También un radio Brumwick: $55.00; juego de recibidor, Renacimiento Español: $30.00 y tres magníficas lámparas, Campanario número 97, altos. V-11

**SE VENDE UN PIANO, FAMOSA** marca y excelentes voces. Se dá a la primera oferta razonable por estar estorgando Verse a todas horas: San Rafael 141, bajos, casi esquina a Oquendo. V-11

**PIANO HOWARD DE COLA, EN** perfecto estado, con inmejorables voces, costó $1.500-00 se vende en $400.00 contado. Mrs. Conway Telf. U.1104. V.11

**PIANO «STEINWAY», CUARTO CO**la y «Ronich», vertical, como nuevos. Precio de liquidación. Facilidades de pago, San Rafael 57, esquina Campanario.

## AFINADORES

**AFINE SU PIANO, POR $2.00, CON** toda garantía y seguridad, Manuel Domínguez, afinador mecánico, graduado en la Escuela «Danguard», de New York. Taller de Reparaciones: Zulueta 36 y medio. Telf. M-3040. Af.

**AFINADOR COMPOSITOR PIANOS** y pianolas; Experto graduado en Michigan Estados Unidos trabajos garantizados. Precios módicos. Exámenes gratis, salgo campo, avisar al profesor Vidal Cuvelier. Teléfono A.8606. (Cerro, Piñera 5). Afi.

# VENTAS

## v-12 RADIOS

**VENDO RADIOS USADOS**

y nuevos Radios RCA, $11. Radios 1934, $18, Majestic Victor, $35 y otros. Radios «Grunow» 1935, desde $40 contado, 5 pesos mensuales, 1 año garantía, aceptamos radios y pianos usados. Visite nuestra exposición, demostramos día y noche. Jesús del Monte 27, altos, una cuadra Esquina Tejas. Teléfono A.5704. V.12

**RADIOS GABINETE R.C.A. $27.00,** ..Philco $35, Víctor R 32 $37.00 R. C. A. 60 bocina 106. $35.00, uno chico mesa, $1600. Salud 24 A La Preferida. V-12

**GANGAS. — RADIOS MARCAS** acreditadas, funcionando perfectamente, puede elegir; Víctor, Majestic, Atwater Kent, Crosley, Phillips, R.C.A.; los hay desde $8.00 Real No. 50, lado dentista. Puentes Grandes. V.12

**RADIOS, INTERCAMBIO GUONOW** desde cuatro pesos mensuales. Acepto radios de uso, pianos, etc. Pérez, Infanta 105 altos, entre Benjumeda y Llinás. V-12

**VENDO RADIO «MAJESTIC», últi**mo modelo, de mueble arte moderno, con 3 meses de uso. Prácticamente nuevo. Véalo en San Miguel No. 129, altos entre Gervasio y Escobar. V.12

**LIQUIDACION DE RADIOS. NO COM**pre sin verme, tengo gran variedad a precios sin competencia, también radio electrola Victor. Sr. Ramos. Concorda 135, altos V.12

**REPARACIONES DE RADIOS POR** experto graduado en Chicago. Raúl Fernández Rubio es práctico de laboratorios de los Estados Unidos. Repara toda clase de radios. Véame: Prado 11. M 8645. V-12

## 13 LIBROS E IMPRESOS

## 15 OBJETOS VARIOS

**VENDO: VIDRIERAS, MESAS VI**trolite, marmol y fonda, contadoras, molinos café, mostradores, armatostes, pastelera, rebanadora jamón, enseres en general. También compro. Cano, Habana 116 y medio, entre Amargura y Teniente Rey. V-15

**VENDO VARIAS VIDRIERAS DE** todos tamaños, modernas, baratas cantina Vitrolity, nevera para cantina armatostes, caja caudales moderna. Baranda de oficina. Informes: Estrella y Campanario. Carpintería. V.15

**SEIS CARROS PARA REPARTO DE** gaseosas, etc., de 4 ruedas, completos. Se venden baratos. También se cambian por camiones en buen estado. Informes: Telf. A-9605, de 8 a 12 a. m. V.15

# REPARACIONES

## 9 MUEBLES Y PRENDAS

**LA CASA CORO. REPARAMOS** muebles, trabajos de gusto, combinaciones maderas y chapa, barnizo toda clase muebles, especialidades colores, limpieza muebles a domicilio, garantía, precios módicos. **Estrella 27, entre Angeles y Aguila. Teléfono M 2127.**

**REPARAMOS SUS MUEBLES, POR** poco dinero ,dejándolos nuevos. Casa Pardo: U-5761. Los modernizamos barnizamos a muñeca, esmaltamos «Duco», pinturas mimbres, a vapor, tapicería general. Azogamos espejos. Trabajos garantizados, San Rafael núm. 130. R-9

**TALLER DE TAPICERIA, BAR**niz de muñeca y pinturas finas, de Pedro García Espinosa, en San Rafael 143.B, entre Aramburo y Soledad, teléfono U.4424. Recuerde que tener sus muebles en estado flamante, es sinónimo de prosperidad. ¡Arréglelos! R9

# DINERO-HIPOTECA

## d2 SE OFRECE

**FACILITO DINERO SOBRE BOVE**das y Panteones, desde $50.00. También hipotecas Habana y repartos, desde $300 firmo en el día, mucha reserva. J. Llanes, Sitios 42, esquina San Nicolás. M. 2632. D.2

**DINERO**

No pierda tiempo. Cuando necesite tomar dinero en hipoteca o pagarés, vea a M. Fernández, San Ignacio 50. Telf. A-4432. De 2 a 5. Operación rápida y absoluta reserva. D.2

**PRESTO DINERO, EN CANTIDADES** de 200 a 2,000 pesos, con garantía de casas, solares. Compro hipotecas. Pago corretaje a corredores. Sr. Toledo, Miramar y Columbia. FO-3485. D-2

**EL «DIARIO DE LA MARINA» SUSCRIBASE Y ANUNCIESE EN**

# DINERO-HIPOTECA

## d2 SE OFRECE

**DINERO**

Sobre joyas, al mínimo interés. Reserva absoluta.

**LA CASA "MUXELLA"**

De Lamela y Torrubia. J. C. Z. (Neptuno 13). Telf. A-0309.

**DINERO**

Doy grandes y pequeñas cantidades en primera hipoteca, desde el 7 por ciento en adelante, para la Habana y sus Barrios. Compro y vendo casas y solares.

Compro y vendo Bonos y Acciones

**JULIO C. GRANDA**

Obrapía 33. Telfs. M 5921 y F-5759.

**PRESTAMOS**

**Dinero sobre joyas.**
**Dinero al 1 por 100**
**Vendemos joyas, baúles y maletas. Se compra oro.**

**"LA PERLA"**

**Animas 84, esq. a Galiano** D.2

## d3 BONOS Y ACCIONES

**BANCO ASTURIANO: COMPRO BO**nos y Acciones. Compro Acciones Compañía Cubana Electricidad, Compro y vendo Bonos y Acciones de todas Compañías, cotizables y no cotizables en la Bolsa, Manuel Piñol, Obrapía núm. 17. D-2

**N. GELATS Y COMPANIA**

106 Aguiar 108, esquina a Amargura

**CAJAS RESERVADAS**

Las tenemos en nuestras bóvedas construidas con todos los adelantos modernos y las alquilamos para guardar valores de los interesados. En esta oficina daremos todos los detalles que se deseen

# PARA LAS DAMAS

## pd3 Interés para las Damas

**ZURCIDOS, SEMI-INVISIBLES ES**pecialidad en telas y trajes de caballero. Precios económicos. Blanco No 1, bajos entre Malecón y San Lázaro. PD.

**DISFRACES: ALQUILE O COMPRE** en «Casa Celestina», San Rafael 41C., al lado Bodega: Mexicanas, Muñecas, Valencianas, Marineras, Apaches. Dominó, Guaracheras, desde $0.50. Abierto noche. Vende lentejuelas. PD-3

**APRENDA CORTE Y COSTURA**

Toda mujer debe aprender a cortar y confeccionar. Desde la primera semana que asista a nuestras clases usted misma cortará sus trajes. Enseñanza teórica y práctica por los procedimientos de mi gran sistema Matilde Alemany. El más completo y moderno por su facilidad, al alcance de todas las inteligencias. San José 9, altos, entre Galiano y Aguila, Instituto Femenil, La Central. Hágase profesora titular. A la venta mis modernos métodos. Se cortan moldes de encargo. Sucursales: Profesoras Sra. Romero, Octava y Tejar, (Lawton); Srta. Hortensia, Atocha 6, (Cerro); y Luz número 26, Sra. Orfila y Bernaza 47, Sra. Clotilde. PD-3

**SENOS PERFECCIONADOS. ¿DE**sea desarrollarlos, reducirlos endurecerlos, Producto «Magistral», 90 centavos estuche con instrucciones, certificados fotográficos, recomendaciones médicas. Prospectos grátis. «Magistral» Monte 78 Teléfono A. 4487. Habana. PD-3

**ZAPATERIA EL «ROSAL» CALZADO** a medida, señoras, caballeros y niños. Especialidad pies delicados y defectuosos. Hacemos y forramos zapatos, con tela de su vestido. Pasamos a domicilio. Real 65 Telf: FO-3421. Puentes Grandes

**LA CASA DE LOS DISFRACES "PILAR' VIRTUDES 28**

Entre Aguila y Amistad. Gran surtido en Mantones de Manila, Capuchones, Majas y Gitanas Españolas, Pierrots, Colombinas, Piratas, Cartománticas, Rusas, Mejicanas, Holandesas, Luis XV. Guaracheras y Batas de Rumba, Pinturas para toda clase maquillaje, Pelucas todas épocas, polvos de colores y toda clases de caretas y antifaces, con gran surtido de toda clase trajes Opera y opereta. A disfrazarse tocan, CASA «PILAR». M.9392. PD.3

**DE INTERES PARA LAS DAMAS:** Si desean aprender en corto tiempo, el corte y confección en todo alcance, conozca mi obra titulada: **«El Corte Moderno Nacional, Sistema Méndez».** De venta: «El Encanto», «La Filosofía» y en mi Academia, Neptuno número 81, altos. Clases alternas a domicilio y correspondencia a personas de estricta moralidad. Hacemos moldes y cortamos vestidos. Especialidad en abrigos y trajes Sastre. Precios módicos.

**EXTIRPACION DE LOS VELLOS** de la cara, muslos, piernas, etc., por medio de electricidad. Tratamiento definitivo y garantizado. Sra. Alexandra. Calle Tercera número 381, entre 2 y 4, Vedado, Habana. PD.3

# ENSENANZAS

## e1 Profesoras y Profesores

**SEÑORITA AMERICANA BUENAS** referencias, ofrece clases inglés cambio comida y remuneración casa familia. Permanencia hasta 10 p.m.. Dirigirse Baños 37, apartamento 101, Vedado. Miss Emery. E.1

**PREPARO IDIOMA INGLES A ES**tudiantes del Instituto $2.00 mensuales con método propio y práctico, Colegio Sarmiento, Carlos III No. 13 Profesor inglés. E.1

# ENSENANZAS

## e1 Profesoras y Profesores

**GUITARRA Y CANTO EN POCAS** lecciones. También Estudios Clásicos. Habana 198 por Jesús María Teléfono M. 2759. E.1

**INGLES, TAQUIGRAFIA (INGLESA** y española), Teneduría, Cálculos Mercantiles, Aritmética, Algebra, Caligrafía, Mecanografía y Ortografía, Enseñanza a domicilio por el Profesor F. Heitzman, Monte 103, altos. M.9247. E.1

**ACADEMIA RABIÑA**

**NEPTUNO ESQUINA A MANRIQUE, ALTOS.**

Clases individuales: Inglés, Francés, Alemán, Taquigrafía «Pitman» y «Gregg» Mecanografía, Ortografía, Teneduría de Libros, Correspondencia Comercial, Aritmética. TAMBIEN CLASES POR CORRESPONDENCIA. Ingreso E. Ingenieros, Arquitectos y Veterinaria. Curso Procurador. Pida prospectos: **Neptuno 78 y 80, altos, esquina Manrique. Telfs. M-7849 y A-9222.** E-1

**PROFESOR DE BAILE: J. BANDE.** Compostela No. 86, segundo piso. Enseñanza rápida de Son, Danzón, Blues, Fox-Trot, Pasodoble Vals y Tango de salón. También doy clases a domicilio Precios módicos. E.1

**INGLES**

Enseñado por Profesora americana. Sorprendentes resultados en pocas semanas. El discípulo leerá, escribirá y hablará el inglés, en breve tiempo. Lecciones a domicilio, también. Miss. Kapan, Hotel «Royal Palm». Telf. A-7277.

**CABALLERO**

Academia atendida por profesores graduados en las Escuelas de Comercio. Preparamos para aficinistas y para comercio, a jóvenes de uno y otro sexo. Costo de la matrícula, un peso al mes, por asignatura.

**SAN RAFAEL 139, ALTOS** E-1

**PIANO Y SOLFEO $3**

**MENSUALES: VIOLIN, GUITARRA,** Mandolina. Bailes. Experto profesorado, Sistema rápido, fácil, Exámenes trimestrales. En seguida será profesora. Tocará preciosas piezas al mes. Especialidad alumnos Haraganes. Vamos a domicilio. Informes personales: Lunes y Jueves, en San Rafael 73. Demás días por el Telf. FO.3397. E-1

**RADIOS, AUTOS, DIBUJO, PROCU**rador, Constructor, Agricultura, Ganadería, Electricidad, Tenedor de Libros, Químico, Corte y Confección, Farmacia, Periodismo, Publicidad, etc., enseñan por Correo, las famosas Escuelas Sudamericanas, Avenida Montes de Oca 695, Buenos Aires, Argentina. E-1

**PROFESORA TAQUIGRAFA «PIT**man» mecanógrafía, taquigrafía al tacto. Ortografía, Instrucción, Corte, Costura, Bordados. Da clases particulares y en colegios. Enseñanza práctica y rápida. Precios módicos. Teléfono X.3406. E.1

**BAILES MODERNOS (TOMASIN)**

Positivamente enseño, con práctica: Danzón, Son, Paso Doble, Blues Vals, Fox Trots, Tango de Salón. Voy a domicilio. Seriedad y garantía. Aguila número 117, altos Mueblería. E.1

## e-2 COLEGIOS

**"SAN ELOY"**

**Colegio y Academia.** Fundado en 1907 Primera y Segunda Enseñanza, Preparatoria, Bachillerato, Comercio, Idiomas, Cultura Física. Cursos preparatorios especiales. Admite pupilos, medio pupilos y externos. Cerro 620. Telf. I-6002. Pida prospectos. E-2

# INTERES GENERAL

**OPORTUNIDADES COMERCIALES**

Con sólo invertir $150.00, podrá entrar en lucrativo negocio industrial. Informes: Albert Bender, Inc., Flatiron Bed., New York, U. S. A. IG.

**AVISO**

Ponemos en conocimiento de nuestros clientes, que el día 21 del corriente se efectuará una subasta de prendas, que adeuden más de seis meses de intereses.

**DIAZ Y CHAO, S. EN C.**

Neptuno núm 200, Telf. U-5154. IG.

**ECONOMIA CUBANA**

De la edición barata, que de 17 libros de Economía Cubana, teórico-práctica, estamos haciendo, ya están a la venta, en librerías «Moderna Poesía y «Minerva» en la calle de Obispo. «Cervantes» en Galiano, y «Dulzaides» en O-Reilly 60, los libros **IX** sobre **Actual Estructura de la Riqueza Privada,** y el **XIV** sobre **Relaciones Económicas Internacionales de Cuba,** a un peso cincuenta centavos ejemplar.

Para información gratis:

**INSTITUTO DE ECONOMIA**

Avenida de Los Aliados 38, Alturas de Almendares, Marianao. Telf. FO.2557

Si hace un giro postal de $1.50 a este Instituto a nombre de Miguel Varona, se le enviará por Correo, franco de porte, el ejemplar que solicite. I-G.

**REFRIGERACION**

Planchas de Corcho, Juntas de goma para puertas de Nevera, Accesorios en general y equipos eléctricos automáticos. Compañía Cubana de Refrigeración. Arroyo y Cristina, Habana. IG

---

FOLLETIN 32

J. AGUILAR CATENA

# LA TERNURA INFINITA

NOVELA

Cubierta en colores de Ochoa
Láminas en negro Matykó

SOCIEDAD GENERAL DE PUBLICACIONES. S. A.
Diputación, 211. Barcelona—Valverde, 21 dup., Madrid.
De venta en «La Moderna Poesía» Obispo 129. Telf: A-1171.

Y la contemplaba a través del arco iris de sus lágrimas, como si le pareciese más hermosa al sufrir por ella, con ese índice impalpable de la maternidad con que Dios señala excelsamente a algunas criaturas el sexo desde la infancia.

Seguía la madre pegando y la niña gimiendo sin que espectador alguno se opusiera. Zárate intervino. Quizá bruscamente. Acaso con una rudeza exagerada. Apartó las gentes hasta abrirse paso, sujetó por el brazo a la mujer hasta hacerle daño. Y aniñándose, buscando en su corazón todas ternuras, consoló, preguntó, remedió... La madre que pegara llevó para comer. La niña para vestirse. Y ¡oh admiración de los espectadores! la muñeca, la muñeca grande y maravillosa, también fué con ella. Una muñeca que costó cinco duros. ¡Cinco duros en muñeca para una niña pobre!

Durante todo el mes en Cemboralla no se habló sino del dispendio. De la locura de este señor de Zárate. No se habló de otra cosa. Ni de la niña muerta al día siguiente de su gran gozo. Ni de la muñeca recuperada por don Adrián, de los padres de la chiquilla, al mismo precio que la compró para dársela.

—¡Atender los caprichos de la primera desaparrada que sale al camino! ¿Dónde se ha visto esto?

Y la unanimidad en la condena empezaba en los pobres, en los que tenían hijas como la favorecida, enviadas a la mendicidad alguna vez. Porque el espíritu económico que flota en los ambientes de los pueblos es superior incluso a la solidaridad de las clases. Porque la admisión de la regla del egoísmo es quizá el primer obstáculo con que han de luchar los que pretenden una regeneración. El peso tradicional se impone a todo. Y da el matiz al comentario. Y algunas veces se excede en el adjetivo.

Aquella muñeca la había enterrado Zárate en el salón rectangular. La había enterrado por un sentimiento ideológico. ¿No se enterraban con los faraones sus joyas, sus armas, los objetos de su uso personal? ¿Por qué habría de ser distinto con esta niña? ¿Representaban las joyas y las armas y las cosas una adhesión más fuerte, un cariño más grande?

Pero por contrasentido de la realidad, la niña pobre tenía una tumba en el montón de la fosa común. Y la muñeca, en una magnífica estancia, con una losa de mármol a la que no faltaba más para ser un enterramiento fastuoso que una inscripción en letras de oro y una verja.

El hecho era mínimo y secundario ante la consideración. La materialidad se había escapado. Se perdió en el mismo tiempo en que cayó la losa sobre el cuerpo de cartón. Se perdió para siempre. Le resta una asignación espiritual.

Hay objetos que provocan siempre en nosotros las mismas ideas, paisajes que nos inspiran una misma estrofa. Zárate, cuando se pierde, se encuentra siempre en este salón, al lado de la pequeña tumba que no es tumba. Y lo mismo le sucede cuando siente vacilar su espíritu. Que allí, por un milagro del ambiente o de soledad, se afirma y se endereza.

Es aquí donde él ha encontrado, en un día en que se perdió, el concepto fundamental de su amor al prójimo, sea el que sea. Es aquí donde él se ha dicho que las necesidades urgentes de todos los seres no son las mismas. Que hay espíritus, como el de la niña pobre que necesitan lo superfluo con un martirio a veces superior del que ventila el pan de cada día y siente llenársele la boca de agua. Y esta necesidad, este anhelo infinito, este deseo concentrado, aun ilógico, aun absurdo, aun loco merecen sus respetos y su satisfacción cuando están en su mano.

Estima que la razón ha justificado aparentemente muchos crímenes. Que las conciencias entregadas por completo a la razón, han enmudecido muchos corazones. Y es el reinado del corazón el que Zárate sueña. El que quisiera ver implantado sobre todos los hombres.

Aquí ha encontrado Zárate matices de caridad que le eran completamente desconocidos, que no sentía antes. Y su sensibilidad se eriza con un infinito placer cuando puede practicarlos Y gime todo en su espíritu cuando han de desfilar ante él sin su socorro.

Aquí ha topado Zárate con la esencia de Cristo. Aquí la ha sentado sobre su corazón. Aquí, sin palabras, ha formulado Zárate su voto solemne: el del amor a la Humanidad sobre todas las cosas, después del amor a Dios.

Aquí ha escrito en su memoria su código de místico. Aquí ha firmado su voluntad para su cumplimiento. Aquí se ha dicho: «Cubierta la necesidad de mi hija, cubierta estrictamente, todo lo demás no me pertenece. Es de todos». Y como la necesidad de su hija la sabe más que cubierta y la suya no cuenta, por eso es su conducta como es, hasta escandalizar a las gente de Cemborralla, y hasta a las que, no siendo de Cemboralla, conocen de él por comentarios o por referencias.

Aquí es donde Zárate, mejor que en todo otro punto, adivina a los lejanos, siente a los distantes, sufre con los no vistos, con los que nunca verá. Todos los pobres de la tierra, sin distinción de color ni de sexos ni de climas ni de religiones, le hacen gemir por sus dolores. Es un gemido manso y taciturno. Es una melancolía del dulce imperio. Es un afán imponderable y dilatado de remediar, de corregir, de amparar, sin acusaciones, sin investigaciones del mal, cortándolo de una generación a otra, por una desviación del espíritu, por una sensibilidad más agudizada del corazón.

—¿No será posible, mi Dios?

Y Zárate recorre la historia. Y Zárate huye de sus páginas horrendas. Y mira con optimismo los largos períodos de civilización y de paz. ¿No llegará un díe en que estos períodos sean lo normal, lo continuado, lo eterno?

La obra se le antoja obra de continuidad, de ejemplo, de convencimiento, Obra de religión para quien la sienta. De humanidad para quien en sí la encuentre. De socioligía para el filósofo abstracto. De amor, de infinito amor, para quien, desdeñando todas las máximas y todos los ideales piense que la armonía suprema dependerá del constante remedio.

La ingratitud no le intimidad. Es la primera rebeldía de las tierras en que se ha sembrado, antes de acostumbrase a la fecundación. Es el movimiento instintivo de todas las cosas y de todos los seres a rechazar las nuevas armonías que pugnan o que son distintas, cuando menos, de su antigua inercia o de su antigua moral. ¿Qué más perentorio problemas puede ofrecerse a todo artista, laa toda elevada mentalidad excéptica o creyente, a todo hombre que se considere con la obligación de cumplir un fin, que este del amor, sin el que no hay responsabilidad de paz, ni de arte, ni de ciencia, sino fraccionados y difusos?

Los períodos de florecimiento corresponden siempre o casi siempre, a las largas jornadas de la quietud, a los días en que los pueblos han dormido sin sentir la inquietud guerrera; a las horas en que, lograda la independencia, la peculiaridad de cada región ha salido con perfecciones no adquiridas antes en sus industrias, en sus productos, en sus manufacturas. La enseñanza es asequible a todo el mundo. La enseñanza está en la mente de todos los hombres apenas letrados, por instinto, en el corazón de los que no han podido adquirir en la historia la experiencia de los siglos. Y sin embargo, la enseñanza se olvida, la experiencia se va, la guerra y la lucha vuelven a cada paso más gigantescas, más crueles, por una razón, siempre por una razón: por una razón que no ha encontrado a su paso como muralla inconmovible el amor.

Zárate no ignora que la caminata es larga. Que el camino es difícil. La paz universal no le basta. Los pueblos civilizados, los pueblos en paz aun no han resuelto la paz de los corazones, la paz completa, la paz magnífica entre su súbditos. Sigue la casta. Sigue la clase. Siguen las diferencias. Siguen los rencores. Y Zárate no se resigna a ellos, ni tiene para ellos más tolerancias que para las beligerancias abiertas entre las naciones. El mal menor no le parece menos mal sino en la cacantidad, no en las características. Y Zárate,

M.E.C.D. 2016

# Alemania tendrá que aceptar o rechazar en conjunto los convenios de Londres

## VIDA MUNDIAL

Por TIBURCIO CASTAÑEDA

**Los laboristas atacan al Gabinete inglés porque aumenta el número de obreros sin trabajo.**

EL día 11 del corriente mes de Febrero amenazaron los laboristas al Gobierno de Inglaterra en la Cámara de los Comunes, diciendo que en el plazo de una semana presentarían una moción de censura, después de haber declarado el Gobierno de Su Majestad en el Parlamento que había aumentado el número de los sin trabajo, ya que esto sobrevenía por los errores del Gobierno.

Y aunque el Gobierno derrotará la moción por un número considerable de votos esperan sus adversarios que se obtenga una reorganización del Gabinete.

El número de obreros sin trabajo durante el mes de Enero, en Inglaterra, aumentó en 239,558, según las cifras presentadas por el Ministerio del Trabajo. Esa es la cifra más baja, en el mes Enero, durante los últimos seis años; y más en exceso en el mismo mes, en los dos últimos años del Gobierno laborista, el cual se retiró en el otoño de 1931, y es de 20,000 más después del primero de Enero, en que el actual Gobierno subió al Poder para poner término a la depresión del trabajo.

Esas cifras de la disminución del trabajo en el mes de Enero aumentaron en los cinco años precedentes al de 1935, en esta forma: en 1930, 176,228; en 1931, 163,062; en 1932, 218,590; en 1933, 179,778; en 1934, 164,989. En los doce meses anteriores a Enero de 1935 ha habido algunas bajas, pero las últimas cifras del Ministerio del Trabajo reducen el número ganado en 1934 a 63,695.

El aumento del mes de Enero último de 239,558 lleva el actual total de los sin trabajos a 2,325,373. El descenso es mayor en aquellas industrias que generalmente decaen en estaciones, como en Enero, pero no obsta respecto de las bajas en los cinco últimos meses anteriores.

Es evidente que esas bajas tan considerables perjudican al Gobierno, que no es culpable de ellas en ninguna forma sino que lo es la depresión en el comercio. Y sin embargo el día 11 del actual mes hubo una demostración hostil en el condado de Cumberland, en la que los obreros sin trabajo destrozaron a pedradas algunas ventanas.

Esa pedrea se produjo cuando el empleado que había de recibir al grupo de nueve mineros sin trabajo se negó a prometerles que al día siguiente se les daría algún dinero con arreglo a la nueva ley dictada, no queriendo recibir más que a cinco obreros a la vez.

El triste resultado fué que a un policía le cortaron la cara de una pedrada porque impedía que los amotinados entrasen en las oficinas, todo lo cual no fué óbice para que se ayudase a los obreros con algunas sumas.

Esa conducta no impidió que los laboristas censurasen al Gobierno en la Cámara de los Comunes por medio de sus Diputados o Miembros, como allí se les llama.

En efecto, la moción que se presentó dice así:

«En opinión de esta Cámara, el Gobierno actual ha faltado a la confianza de la nación al no apreciar exactamente la naturaleza de las negociaciones con los sin trabajo»

Y esa moción ha sido la décima de falta de confianza en el Gobierno desde que tomó posesión en 1931. Las nueve anteriores mociones fueron rechazadas en la Cámara por el Gobiernos, por votos de la mayoría que oscilaron entre 338 y 407.

La décima moción vendrá cuando el Gobierno se halle bajo los ataques de Winston Churchil, que se incomodó al mismo tiempo que los conservadores, porque no pudieron rechazar la reciente ley de nueva organización para la India, provocando así, inútilmente a Stanley Baldwin, que podría quizás expulsarlos del partido.

La dificultad del Gobierno en esta situación es que un gran número de conservadores de la Cámara de los Comunes excitan al Gobierno a que consienta en dejar pasar en la Cámara mociones que son de dos partidos opuestos.

Se dice que se resolvería la cuestión llevando a mister Lloyd George a formar parte del Gobierno y adoptar una plataforma para combatir al socialismo.

Pero el actual Gobierno lo pensará mucho antes de llevar a Lloyd George al Gabinete.

## Gran incendio en un edificio de Hollywood

Se declaró en la elegante casa de apartamentos llamada Voltaire. Un bombero muerto

HOLLYWOOD, febrero 20. (AP) - Un misterioso incendio que costó la vida a un bombero ha destruído la parte superior del elegante edificio de apartamentos Voltaire, puso en fuga a la colonia de artistas de la pantalla y convirtió en un verdadero repórter a Lee Tracy, que ha desempeñado ese papel en varias películas. Dos bomberos resultaron heridos.

Antes de que once compañías del departamento de incendio lograse extinguir las llamas, los daños se calculaban en cerca de 150 mil pesos.

Entre los artistas de la pantalla que se vieron obligados a abandonar el lecho tanto en el edificio Voltaire como en los adyacentes se hallaban Kathlin Williams, Maureen O. Sullivan y Alan Hale.

No se ha podido determinar el origen del incendio.

## UNA LEY DE PRESTAMOS POR LA SEQUIA, APROBADA AYER, POR MR. ROOSEVELT

WASHINGTON, febrero 20. (AP.) La sequía del verano pasado ha ofrecido al Presidente Roosevelt una oportunidad para hacer menos violenta la oposición al crédito de 4.880 millones de dólares para auxilios, firmando hoy una Ley del Congreso en virtud de la cual se conceden préstamos hasta la suma de 60.000.000 de pesos a las regiones afectadas, siempre que esa suma se tome del crédito que está pendiente de aprobación en el Congreso.

Alega el Presidente, en una carta al Presidente Byrns del Senado que de esa manera no hay necesidad de aumentar los presupuestos de la nación.

## UN BANDIDO CONDENADO A MUERTE POR ROBO A MANO ARMADA AYER EN KENTUCKY

LOUISVILLE, Estado de Kentucky, febrero 20. (AP.)—Hoy fué declarado culpable por el Jurado de un delito de robo a mano armada que comporta, de acuerdo con la nueva legislación, pena de muerte, el bandido James Trout, de Indianapolis, que robó $433 el diez de diciembre.

## PRESENTO CREDENCIALES EL EMBAJADOR DE MEXICO EN LOS ESTADOS UNIDOS

WASHINGTON, febrero 20. (AP.) El doctor Francisco Carrillo Nájera, Embajador de México, que presentó hoy las credenciales al Presidente Roosevelt, pronunció un elocuente discurso, en que aludió al mantenimiento de las buenas relaciones entre los dos pueblos.

## $650,144 eran enviados por correo ordinario y sin garantía alguna

BUENOS AIRES, febrero 20. (AP.)—En los momentos de estar manipulando una saca de correspondencia, un empleado de Correos vió salir, de entre la correspondencia ordinaria, gran cantidad de oro en pequeños bloques. Procedió entonces a registrar la saca, hallando, además, $500,000 en billetes, resultando del examen que había allí nada menos que $650.144, consignados «al Banco de Boston, en Buenos Aires». Cuando se quiso hacer entrega del dinero en esa oficina, expusieron que no iba dirigido a ella, por lo cual se hizo una averiguación más amplia, de la cual resultó que era dinero remitido a Londres por error, en la saca ordinaria de correspondencia y sin respaldo de documentos bien trazados.

## LA HUELGA FERROVIARIA DECRETADA EN COLOMBIA FUE DECLARADA ILEGAL

BOGOTA, febrero 20. (AP.)—El gobierno ha declarado ilegal la huelga ferroviaria decretada en los troncos norte y sur del Ferrocarril Nacional de Colombia, afirmándose que en caso de que los obreros no regresen mañana a sus ocupaciones se procederá a la movilización de tropas.

## RETARDADOS LOS BARCOS A CAUSA DE UN TEMPORAL QUE SUFRE INGLATERRA

LONDRES, febrero 20. (AP.)—Sobre la costa de la Gran Bretaña está descargando una recia tormenta, que ha retardado la entrada de muchos barcos, entre ellos el «Washington». El 'Majestic» no se pudo hacer a la mar.

**Los neoyorkinos han tenido que ejercitarse verdaderamente las piernas en estos últimos días con motivo de la huelga de operadores de elevador que dejó sin ese servicio los grandes rascacielos de la ciudad. La composición gráfica que reproducimos nos muestra a los huelguistas frente a un gran edificio de la Babel de Hierro, donde el elevador fué «enterrado», y en la parte inferior a los habitantes de la inquieta urbe en plena y desusada actividad.**

## TRIBUTAN ELOGIOS AL GOBIERNO DEL GENERAL JUSTO

BUENOS AIRES, febrero 20 (AP.) El periódico «La Nación», en un editorial publicado hoy con motivo del III Aniversario de la inauguración del general Justo como Presidente de la República, hace el elogio de su labor como gobernante diciendo que ha logrado restablecer el crédito de la nación y nivelar los presupuestos.

## Rusia entiende que si hubiese guerra, en estos momentos en Europa sería difícil aislarla

Francia e Inglaterra no han llegado todavía a un acuerdo respecto a la respuesta que se dará a la nota de Alemania, la cual siente la impresión de que se encuentra acorralada

LONDRES, febrero 20. (AP).—Después de haber estudiado el Gabinete de la Gran Bretaña la respuesta de Alemania al memorial anglo-francés del 3 de febrero, se hizo saber que el Gobierno conceptúa que el convenio de mutuas garantías aéreas forma parte indivisible de los restantes pactos que se acordaron en la plática de M. Flandin con McDonald. Aunque todavía nada se ha resuelto, se estima que en los primeros días del mes de marzo irán a Berlín Sir Anthony Eden y Sir John Simon con el fin de tratar directamente con Hitler de la situación.

La opinión reinante en Berlín, según se deduce aquí es de que Alemania se siente acorralada y entiende qu la Gran Bretaña, que ha tomado la iniciativa en los últimos convenios europeos, debe de ayudarlas a salir de ese dictamen.

Todavía Francia y la Gran Bretaña no han llegado a un acuerdo en cuanto a lo que debe de responderse al Reich existiendo el parecer de que debe de indicarse sólo el acuse de recibo a la nota germánica. La nota respuesta, empero, llevará todavía algunos días más.

El día 28, Sir John Simon irá a París, con el fin de dar allí una conferencia sobre el sistema parlamentario de la Gran Bretaña, creyéndose que habrá de sacar partido del viaje para conferenciar con M. Laval sobre la situación y la respuesta al Reich.

Según parece, las negociaciones tienen que versar sobre la entrada del Reich en la S. de las N., en el pacto del Este y en un sistema de garantías continentales, sin que sean apartables una de otra cuestión.

La Gran Bretaña conceptúa que estos problemas son tan esenciales o más todavía a la paz europea, que el mismo convenio de seguridad aérea.

Según parece, Alemania está resuelta ahora a reclamar la equiparación de los armamentos, y, en negociando el convenio aéreo, de que se le permita establecer aeródromos militares en la zona arrasada de la Renania, cosa que, según el «Times», se encuentra fuera de las concesiones máximas a que la Gran Bretaña se muestra dispuesta a llegar.

### SALIO EL CANCILLER AUSTRIACO

VIENA, febrero 20. (AP).—Esta noche partieron hacia París, de donde continuarán viaje a Londres, el Canciller de Austria, doctor Kurt Schuschnigg, y el Ministro de Relaciones Exteriores, Egon Von Waldenegg, en una visita de «cortesía internacional», aunque se sabe que van a informarse de la actitud de Alemania hacia la nota británica, y la disposición en que se encuentren Francia y la Gran Bretaña, en dar su apoyo a la nación, para el mejoramiento de la situación interior, económicamente. Se les informará largamente sobre los progresos q. se han hecho en el pacto de garantías mutuas y en el convenio resguardando la integridad territorial de Austria.

### RUSIA TAMBIEN APOYA

PARIS, febrero 20. (AP). — De acuerdo con una nota, entregada por el Embajador de los Soviets, Vladimir Potemkine en la cancillería, el Gobierno de la Unión Soviética se encuentra completamente de acuerdo con la Gran Bretaña y Francia en relación con el convenio del Este, afirmándose en el documento que la cancillería de Moscou, conceptúa que «la paz europea es una e indivisible y que la seguridad del Continente no se puede obtener sino mediante un sistema de garantías, en que todos los estados participen».

### LO QUE DICE MOSCOU

MOSCOU, febrero 20. (AP).—En respuesta de las solicitudes de Francia y la Gran Bretaña a la Unión de los Soviets, para que expresaran su opinión respecto del conjunto de convenios propuestos en las conferencias de Londres, el Comisario de Relaciones Exteriores, Maxim Litvinoff, ha enunciado que encuentra satisfactorias las proposiciones, salvo que estima que «en estos momentos, si la guerra estallase en Europa sería dificilísimo aislarla».

Entiende el Canciller rojo, empero, que la proposición hecha en Londres de que un estado reciba apoyo y socorro de los demás, en caso de ser agredido, constituye ya algo real y tangible, que debe de consolidarse mediante los pactos regionales que se están negociando en Londres.

## BRACEROS AGRICOLAS

Por ANTONIO ESCOBAR

SE ha prometido por el gobierno americano y por los directores de la industria del azúcar de remolacha un trato mejor para los niños que trabajan en esa industria.

Los menores que se retirarán de ella se acercan a quince mil; sólo se prohibirá seguir en el trabajo a los menores de catorce años, pero los que tengan de catorce a dieciseis podrán hacerlo, con el límite de diez y ocho horas diarias.

El año 30 figuraban en el censo cuarentinueve mil seiscientos sesentinueve niños, de los cuales veintiún mil quinientos eran de diez a trece años. Se calcula el número de niños explotados hoy en no menos de quince mil. En este número no se incluye a los que ayudan a sus padres en el trabajo agrícola o en las labores domésticas, ya sea en los algodonales del Sur, ya en las frutas y demás producciones análogas.

La degradación de la industria de la remolacha es ya cosa conocida desde hace años. Por lo general los trabajadores sin familia no han podido aceptar contratos de colocación en los campos de remolacha.

Los patronos de las fincas les dan por asilo tiendas, o sacos, o cuanchas, con tantos habitantes y tales condiciones como las de los habitantes de la gente ínfima en las grandes ciudades.

El ingreso medio por trabajador es de 52 dollars anuales. Algunas familias logran añadir otros ingresos a los de la remolacha.

Ha habido casos de niños de siete años que han tenido que trabajar muchas horas con sus padres.

En 1920 el ochenticinco por ciento de los niños empleados en limpiar la remolacha trabajaban nada menos que de nueve a catorce horas diarias; y los que se dedicaban a otras operaciones, de nueve a trece horas. Estas horas no eran la excepción, y sí la regla en varios distritos, que dura hasta que en Noviembre termina la zafra.

En el Estado de Colorado los niños de las familias contratadas dejan la escuela en Abril y no vuelven a ella hasta Noviembre.

Si se aprueba una reforma que ahora se ha propuesto, habrá que pagar con exactitud los jornales de los trabajadores rurales. Ahora se paga con retraso y el desvalido trabajador no tiene a quien acudir para que le den lo suyo.

Ahora hay familias que por culpa de los particulares o de las empresas que las emplean tienen que aguardar largo tiempo para que se les pague lo que han ganado —sin retórica— «con sudor de su frente».

Esta conducta indelicada de esos patronos se explica, porque en una parte de los Estados Unidos ha habido la esclavitud de los negros, a quienes no se pagaba su trabajo.

## El crimen del baúl continúa en el misterio

El cadáver de la mujer no fué identificado ni se pudo saber la causa de la muerte

BRIGHTON, Inglaterra, febrero 20. (AP). El «crimen del baúl», ocurrido en Brighton, continúa siendo un misterio en la Gran Bretaña.

Un jurado, después de escuchar las declaraciones de los más famosos investigadores de Scotland Yard, quienes no han podido identificar a la mujer cuyo torso fué hallado en junio del año pasado en un baúl en la estación ferroviaria de esta localidad, dictó un veredicto, dejando abierto el sumario para cuando aparezca alguna prueba

Los investigadores, entre ellos el más famoso de los patólogos criminalistas de la Gran Bretaña, Sir Bernard Spilsbury, dijeron al jurado que no podían determinar como o de qué manera la mujer había encontrado la muerte.

## Continúa con gran intensidad el bombardeo paraguayo sobre Villa Montes, causando grandes pérdidas

Los centros oficiales de La Paz y Asunción guardan un silencio impenetrable sobre lo que está ocurriendo en lo que se considera la batalla más grande de la guerra

LA ASUNCION, febrero 20. (AP). El ministerio de la Guerra informa que durante todo el día de hoy continuó el bombardeo de Villa Montes por la artillería pesada del Paraguay apretando el cerco de la posición con graves pérdidas para los bolivianos, los cuales, según se asegura están cediendo en la resistencia.

El Presidente Ayala, que se encontraba en visita de inspección en el Chaco Boreal, ha regresado ya.

**SE ESTA LIBRANDO EL COMBATE MAS SANGRIENTO DE LA GUERRA DEL CHACO**

BUENOS AIRES, febrero 20. (AP) El silencio oficial de La Paz y Asunción no permite saber lo que ocurre en la desesperada batalla que se está librando en el Chaco por la posesión de Villa Montes, base militar boliviana, y algunos observadores neutrales de esta creen que lo más intenso de la campaña se está desarrollando a cincuenta o cien millas al Norte.

Una serie de comunicados bolivianos de los pasados días, que anunciaban varios ataques paraguayos a las defensas de Villa Montes, rechazados con grandes pérdidas, dieron idea a las gentes de lo enconado de la lucha.

Debido a que Villa Montes, situado en las faldas de los montes Aguarache, es un guardian de los ricos campos petroleros de Bolivia, el resultado de la campaña que se está librando en los alrededores se considera como la prueba más decisiva en los tres años de guerra.

Un observador argentino que regresó recientemente de Asunción manifestó sin embargo, que el General José Estigarribia está atacando a Villa Montes, únicamente con el propósito de que los bolivianos concentren allí la mayor parte de sus defensores.

Se tiene entendido que Etigarribia tiene grandes contingentes de tropas concentrados cerca de Boyuibe, a 60 millas al norte de Villa Montes, y en San Francisco, a 40 millas al Norte.

Una vez que logre que la mayor parte de los bolivianos se concentren en Villa Montes, dijo el observador argentino, Estigarribia probablemente iniciará una ofensiva hacia el Oeste, desde Boyuide hacia las refinerías petroleras de Camiri, o desde San Francisco en dirección al departamento boliviano de Santa Cruz.

Teniendo en cuenta esta disposición estratégica, se cree aquí que el éxito corresponderá al estado mayor que logre mover más rápidamente sus tropas, y aprovecharse de las ventajas tácticas que le ofrezcan los errores del enemigo.

Si Estigarribia concentra demasiados efectivos en los sectores del Norte, su posición en otras partes puede ser peligrosa, según se afirma.

Por otra parte, el problema de los bolivianos es dificado por cuanto tienen que hacer frente a los esfuerzos de los paraguayos en el Norte y simultáneamente mantener adecuadas fuerzas en Villa Montes.

## Dos planes de inflación en Estados Unidos

Roosevelt no acordó aún las medidas para hacer frente al fallo del Tribunal Supremo

WASHINGTON, febrero 20. (AP). El Senador Thomas, por el Estado de Oklahoma, ha presentado a la consideración del Congreso de los Estados Unidos un plan por el cual el Tesoro adquirirá 50 millones de onzas de plata mensualmente con el fin de que por ese medio se inicie la acumulación de metal argentino por un valor igual al tercio de las reservas oro de la nación. Se establece el precio de $1.29 la onza. Por otra parte, el Senador Wheler ha propuesto que se conceda fuerza circulatoria a determinados certificados que se emitirán como parte del proyecto monetario adjunto al plan de $4.800.000.000 para obras publicas de alivio al desempleo. Cree Wheeler que de esta manera la nación se evitará el tener que pagar mil millones de pesos anualmente en intereses.

En la Casa Blanca se ha manifestado que el Presidente aun no ha tomado decisión alguna sobre la legislación que habría de recomendarse para hacer frente a las contingencias determinadas por la sentencia del Supremo.

## FRANCIA VA A CONSTRUIR UN GRAN ACORAZADO QUE DESPLACE 35,000 TONS.

PARIS, febrero 20. (AP.)—El ministro de Marina, Francois Pietri, ha presentado a la Cámara de Diputados un anteproyecto de presupuestos navales, en que se destinan 715 millones de francos para la construcción de un acorazado de 35.000 toneladas, dos destructores de 1.700 toneladas a 142 millones, arsenales de marina, por 132.000.000.

El acorazado de 35.000 toneladas compensa con la flota de Italia, que acaba de poner las quillas a dos del mismo desplazamiento.

## Un proyecto de Estados Unidos sobre desarme

El estudio sobre el tráfico de armas, aplazado hasta saber la determinación de Alemania

GINEBRA, Febrero 20 (AP)—Varias naciones europeas, especialmente Inglaterra e Italia, están haciendo tiempo en lo que al estudio del problema del tráfico de armamentos se refiere, hasta conocer la actitud de Alemania.

Los delegados a las actuales reuniones de la Comisión de la conferencia del desarme estudian un plan americano para dar a la publicidad la manufactura de armas, haciendo tiempo al parecer a conocer la reacción alemana ante las proposiciones anglo-francesas para que retorne a la Liga y a la conferencia del desarme.

Mientras Hugh Wilson, ministro de los Estados Unidos en Suizo y experto en desarme, luchaba vigorosamente por conservar las líneas esenciales del plan americano, el delegado italiano manifestó que el pacto Kellogg-Briand contra la guerra «aún contra la guerra defensiva es todavía posible».

Se completó la discusión sobre las diversas categorías de armamentos sin aprobarse ningún artículo y las sub-comisiones comenzaron a preparar enmiendas al plan americano.

## E. Unidos temen que le falten los aviadores navales

Seguirá la investigación de las condiciones actuales de vida en las Islas Vírgenes

WASHINGTON, Febrero 20 (AP). El contralmirante King, declarando ante una comisión del Congreso, enunció que la Armada necesita otros 500 aeroplanos para 1937, considerando que se requieren también aviadores. Por este motivo, respalda una ley presentada por el representante Delaney, por la cual se creará el Cuerpo de Cadetes de la Aeronáutica, dependiendo de la dirección de las fuerzas de reserva de la escuadra.

El general Mac Arthur, por otra parte, entiende que la aviación militar debe de hallarse más compactada, reclamando el «Cuartel General de la Aviación Militar».

**SE INVESTIGARAN LAS CONDICIONES EN LAS ISLAS VIRGENES**

WASHINGTON, Febrero 20 (AP). Las demandas para que se practique una investigación acerca de las condiciones de las Islas Vírgenes bajo la administración del Gobernador Paul M. Pearson, se reanudaron hoy con motivo de haberse recibido un mensaje de Paul C. Yates, ex Secretario del Gobernador, anunciando que envía pruebas en apoyo de la petición que ha hecho a las Comisiones de Territorios del Senado y Cámara de Representantes.

El senador Tydings, Presidente de la Comisión de Territorios del Senado, prometió inmediatamente una investigación acerca de los cragos y de las condiciones en las Islas.

TRENTON, N. J., febrero 20. (AP.) Los cuatro abogados de Richard Bruno Hauptmann, contando entre ellos a Reilly, se reunirán mañana para dar término a sus diferencias y es probable que acaben por terminar trabajando juntos en las apelaciones.

## FUEGO EN UN ALMACEN DE TE Y CAFE EN NEW YORK

NUEVA YORK, febrero 20. (AP.)—Treinta compañías de bomberos actuaron en sofocar el incendio de la 'Carter Macy Tea and Coffe Company», en que se experimentaron pérdidas por valor de $75.000.

Se desconoce la causa del incendio.

## Se cree posible que Hitler conmute la pena de muerte a otros dos reos de espionaje

Aunque se afirma que estos dos acusados no tienen nada que ver con las dos nobles damas decapitadas, sus nombres no se darán a la publicidad hasta que las sentencias se ejecuten

BERLIN, febrero 20. (AP.).—Otros dos espías alemanes condenados a muerte, posiblemente lograrán salvar sus cabezas del hacha del verdugo, según se indicaba esta noche

Se han presentado peticiones de clemencia a favor de los dos reos, al Fuehrer Adolf Hitler, según se tiene entendido, siendo muy probable que se acceda a la conmutación de la pena en vista de la sensación que causó en toda Alemania la ejecución de Benita von Falkenhayn y Renate von Natzmer, damas que fueron dacapitadas el lunes.

Un representante del Ministerio de Justicia dijo que los dos reos, que se hallan en las celdas de la muerte de la prisión de Ploetzensee, de las cuales, según la tradición, nadie ha salido vivo y libre, no tienen ninguna relación con las mujeres ejecutadas.

Un funcionario del Ministerio de Propaganda, mientras tanto, negó las noticias que se han publicado en el extranjero dando cuenta de que cincuenta y cuatro espías alemanes habían sido detenidos en países extranjeros merced a las actividades del Barón Georges von Sosnowski, noble polaco condenado a prisión perpetua como jefe de una banda de espías.

«Nosotros no tenemos tantos espías», dijo. «Sosnowski, en todo caso, realizaba el espionaje en las fábricas y en el ejército regular.»

El representante del Ministerio de Justicia también aseguró q. no hay pendiente ninguna causa con motivo de la banda de espías que estaba dirigida por el Barón Georges von Sosnowski quien indujo a las dos mujeres ejecutadas y a Franulein Irene von Jena, condenada a prisión perpetua, a traicionar los secretos militares de Alemania.

«Los rumores referentes a que otras mujeres van a ser juzgadas—dijo el representante del Ministerio—o que la causa de Sosnowski tenga nuevas ramificaciones son infundados.»

«Los libros del tribunal se han cerrado definitivamente sobre todo el desgraciado complejo de causas identificado con el nombre de Sosnowski.

Los casos pendientes contra dos espías convictos, cuyos nombres no se darán a conocer hasta que no se cumplan las sentencias de muerte, son completamente independientes, aseguró.

Se ha sabido, sin embargo, que uno de ellos es un ex técnico de la Armada.

Ocupando celdas próximas a las en que pasaron las dos mujeres las últimas horas bebiendo vino y fumando cigarrillos, los dos reos no saben cuándo se les ejecutará.

Hasta que Adolf Hitler envíe la orden oficial al verdugo para que se coloque el sombrero de copa, el chaqué y los guantes blancos y prepare su hacha medioeval, los dos reos pueden abrigar esperanzas de salvación.

Mientras las mujeres espías fueron juzgadas en la primera Cámara del temido tribunal del pueblo, cuyas sentencias tienen que ejecutarse antes de que transcurran cuarenta y ocho horas después de dictado el veredicto, los dos hombres fueron juzgados hace varias semanas ante los tribunales ordinarios, cuyas sentencias no son firmes hasta pasados 99 días.

La noticia de que Alemania está dispuesta a canjear a Sosnoeski por un espía alemán detenido en Polonia no tiene crédito en esta capital.

Se considera probable que el Barón ya esté cumpliendo la sentencia de trabajos forzados en la prisión de Sonnenburg, cerca de Berlín, mientras Fraulein von Jena haya sido enviada a la prisión de mujeres en el Norte de Berlín.

## Mr. Roosevelt halla ambiente propicio en el Congreso para prorrogar un bienio la 'N.R.A.'

El Presidente quiere que sean enmendadas las leyes sobre sindicatos industriales para que la N. R. A. quede dentro de ellas sin violarlas y que se defina mejor la «Sección 7»

WASHINGTON, Febrero 20 (AP). Se tiene entendido que el mensaje del Presidente Roosevelt reclamando que se prorroguen en dos años más los efectos de la N.R.A., como expediente para fortalecer la prosperidad en los Estados Unidos, encuentra buen ambiente y será aprobado con abundante mayoría. El senador Wagner, democrático, por el estado de Nueva York, dijo, tan pronto como supo que el Presidente conservaba el pensamiento en los mismos puntos originales en cuanto a la legislación obrera, enunció que presentaría nuevamente al Congreso su proyecto de ley para la solución de los problemas entre el capital y el trabajo.

Coincidió la llegada del mensaje presidencial con la aprobación de la enmienda Mac Carran al proyecto de ley sobre los trabajos de auxilio y otra concerniente al funcionamiento de la N.R.A. En la aprobación, sin embargo, se hizo constar que los estudios propuestos por Mac Carran se efectuasen por las mismas corporaciones que estudiaran la prórroga de la ley.

El presidente ha declarado que quiere que se proceda a la enmienda de las leyes sobre los sindicatos industriales, para que la N.R.A. quede dentro de ellas, no violándolas. También el presidente desea que se defina mejor la Sección 7-A, que establece como obligatoria la contratación colectiva del Trabajo.

Los obreros quieren que la Sección 7-A se defina de tal manera, que se prohiban los gremios amarillos, o sea, los que están dominados por las empresas industriales.

Las restantes recomendaciones del Presidente se refieren a la fijación de horas de trabajo, determinación de jornales, establecimiento de listas oficiales de precios, condena de la fijación privada de los valores, legislación contra los monopolios y el trabajo infantil.

Donald A. Richberg, administrador de la N.R.A., ha manifestado que lo medulra de la cuestión es la ley contra los monopolios, y que toca al Congreso definir lo que es menester hacer en este orden.

**PIDEN UN CREDITO PARA EL INGRESO DE LOS E. U. EN EL INSTITUTO PA AMERICANO DE GEOGRAFIA E HISTORIA**

WASHINGTON, Febrero 20 (AP). En un mensaje dirigido por el Presidente Roosevelt al Congreso solicitó que se conceda un crédito de $10.000, para satisfacer la parte que corresponde a los Estados Unidos, anualmente, en el sostenimiento del Instituto Pan Americano de Geografía e Historia, citándose la decisión con que México ha cooperado en esa corporación, dotándola de un buen edificio para el alojamiento de la filial mexicana y otorgando los créditos que son menester.

## El Regente yugoeslavo estima insensato el empleo de sangre y plomo para lograr algún fin

Las contiendas políticas libradas en dos días entre los oposicionistas al Gobierno, que costaron unas dieciseis vidas en dos días, fueron lamentadas y censuradas por Paul

BELGRADO, Yugoeslevia, Febrero 20 (AP)—Los actos de violencia que se han registrado en el Reino del pequeño Feedro II han sido causa de que el Principe Paul, primer regente, haya roto el silencio que se había impuesto como norma para condenar públicamente los motines que han costado unas dieciseis vidas en dos días.

Por espacio de varios años, el joven y reservado Principe Paul, se había estado negando a conceder entrevistas a la prensa. Hoy, en una interviú exclusiva, expresó la ferviente esperanza de que su pueblo «comprenderá la locura de apelar a la sangre y al plomo para lograr sus fines».

Los choques de ayer y de hoy fueron resultado de una acalorada campaña pre-electoral en la cual los oposicionistas al Gobierno esperan ganar para los cróatas y slovenes una mayor participación en los asuntos del país. La participación de Paul en este Gobierno es grandes. Es defensor de la dinastía y ejecutor de la política del difunto Rey Alejandro, que fué asesinado en Marsella.

«Si el pueblo tuviera paciencia para esperar solamente hasta el primero de mayo—dijo Paul lamentándose— estoy seguro de que tendrá toda clase de oportunidades para participar en las próximas elecciones.

«El régimen de este país ya no depende de la voluntad o del capricho de dos o tres hombres. En un país compuesto de tan divergentes elementos como Yugoeslavia, debemos tener iguales derechos en el Gobierno para que el Gobierno sea fuerte y esté unido. Por esa razón la Regencia ha sancionado las nuevas elecciones en mayo».

«Estoy seguro —continuó diciendo el Principe, que absorbió muchas tradiciones liberales británicas durante su educación en Oxford— que los cróatas y los solvenes comprenderán la conveniencia de permanecer unidos a los serbios más bien que intentar una separación o abrazarse a un régimen extranjero. Sobre todo confío en que comprenderán la locura de la sangre y del plomo para lograr sus fines».

El Principe Paul vestía el uniforme de general del Ejército. Se mostró agradecido por la actitud amistosa que habían adoptado hacia él y Yugoeslavia el pueblo y los periódicos americanos desde el asesinato del Rey Alejandro en Marsella.

«Este apoyo de países democráticos como los Estados Unidos e Inglaterra —dijo— nos ayuda en gran manera».

Dijo el Principe que desgraciadamente sería imposible enviar al Rey Pedro a Inglaterra para que continúe su educación, a causa de que lo prohibe la Constitución.

«Temo que se haya despedido de Inglaterra y de los juguetes para siempre»,—dijo. «El Rey Pedro se da perfecta cuenta de la necesidad en que está de prepararse seriamente para ser un buen Rey, de manera que pueda emular a su padre, que dió la vida por la pacificación y unidad del país».

Once campesinos resultaron muertos y varias docenas heridos ayer cuando trataron de rescatar a un grupo de sus camaradas que había sido detenido por la policía por celebrar mítines contra el Gobierno. En uno de los grupos se hallaba un sacerdote que había sido detenido en Zagreb, adonde había huído durante la noche.

En otros distritos ocurrieron desórdenes cuando la policía intentó que se recogieran firmas para una petición en apoyo de la candidatura de las fuerzas anti-gubernamentales.

Las comunicaciones telegráficas y telefónicas han sido interrumpidas en las regiones afectadas, temiéndose que la situación sea más grave de lo que indican los partes oficiales.

## MURIERON OTROS TRES OBREROS DE LOS QUEMADOS EN EL FUEGO DE ROSARIO

ROSARIO, Argentina, febrero 20. (AP.)—Hoy murieron tres obreros de los que resultaron quemados en el incendio del elevador de granos de esta población, con lo cual se eleva a siete el número total de los muertos.

## BAUTISTA SAAVEDRA HA REGRESADO A SU PATRIA

LA PAZ, febrero 20. (AP.)—Hoy regresó a esta capital procedente de Santiago de Chile, el ex presidente Bautista Saavedra, al cual le ofrecieron un grandioso recibimiento unas 10.000 personas, congregadas frente a la estación de Chijini.

M.E.C.D. 2016

No publicaremos ningún trabajo que no sea realizado por nuestros fotógrafos, que estarán debidamente identificados con el carnet del Diario de la Marina

# DIARIO DE LA MARINA

HABANA. JUEVES. 21 DE FEBRERO DE 1935

SUPLEMENTO DIARIO EN ROTOGRABADO; DE ACTUALIDAD MUNDIAL TELEFONO M-3775

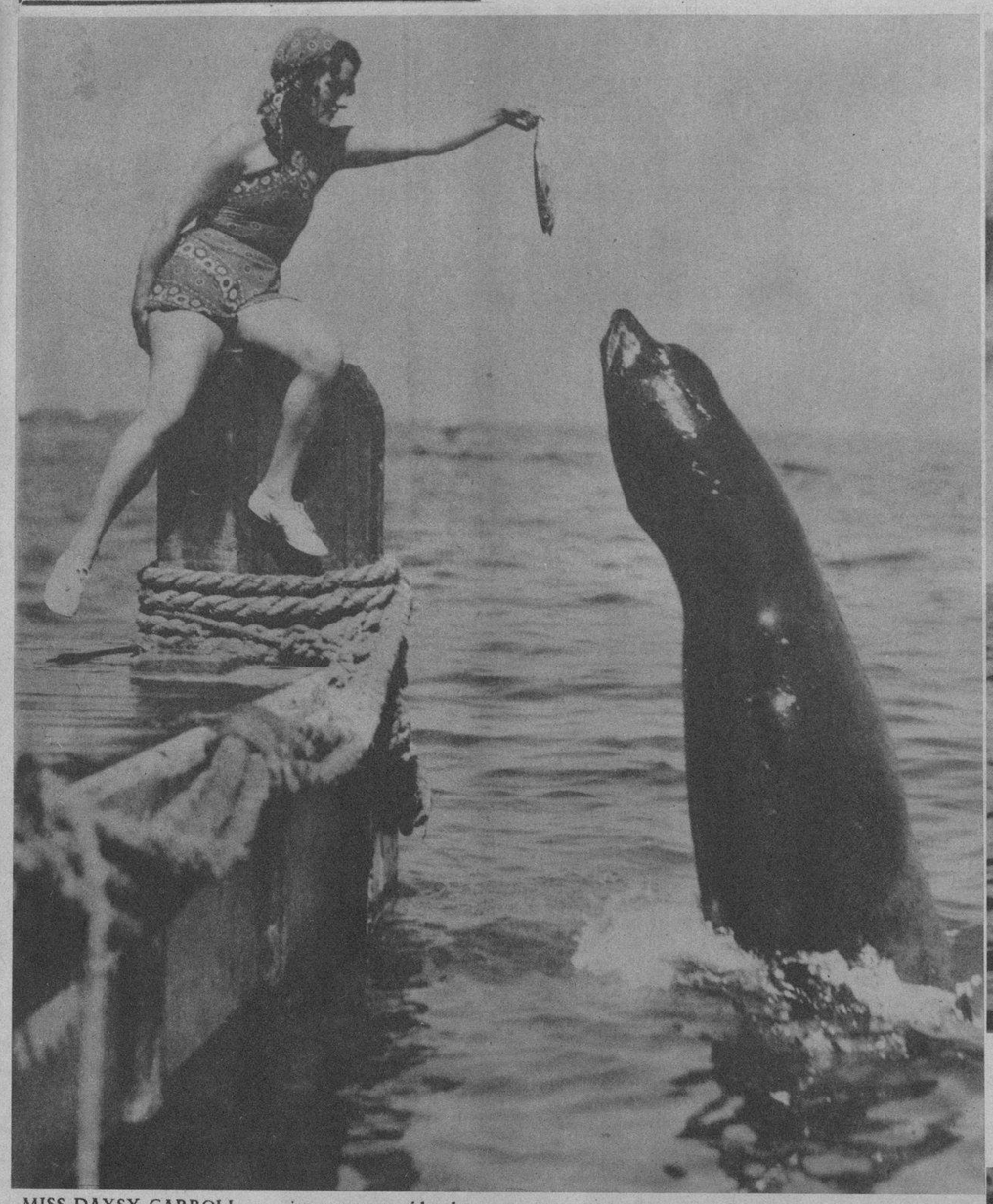

MISS DAYSY CARROLL, una interesante y asidua bañista de las Islas Catalinas, en la costa del Estado de California, se entretiene en alimentar con sus propias manos un león marino, monstruo que es capaz de poner en fuga y llenar de espanto al más valiente de los pescadores, curtidos por el mar (Foto Wide World)

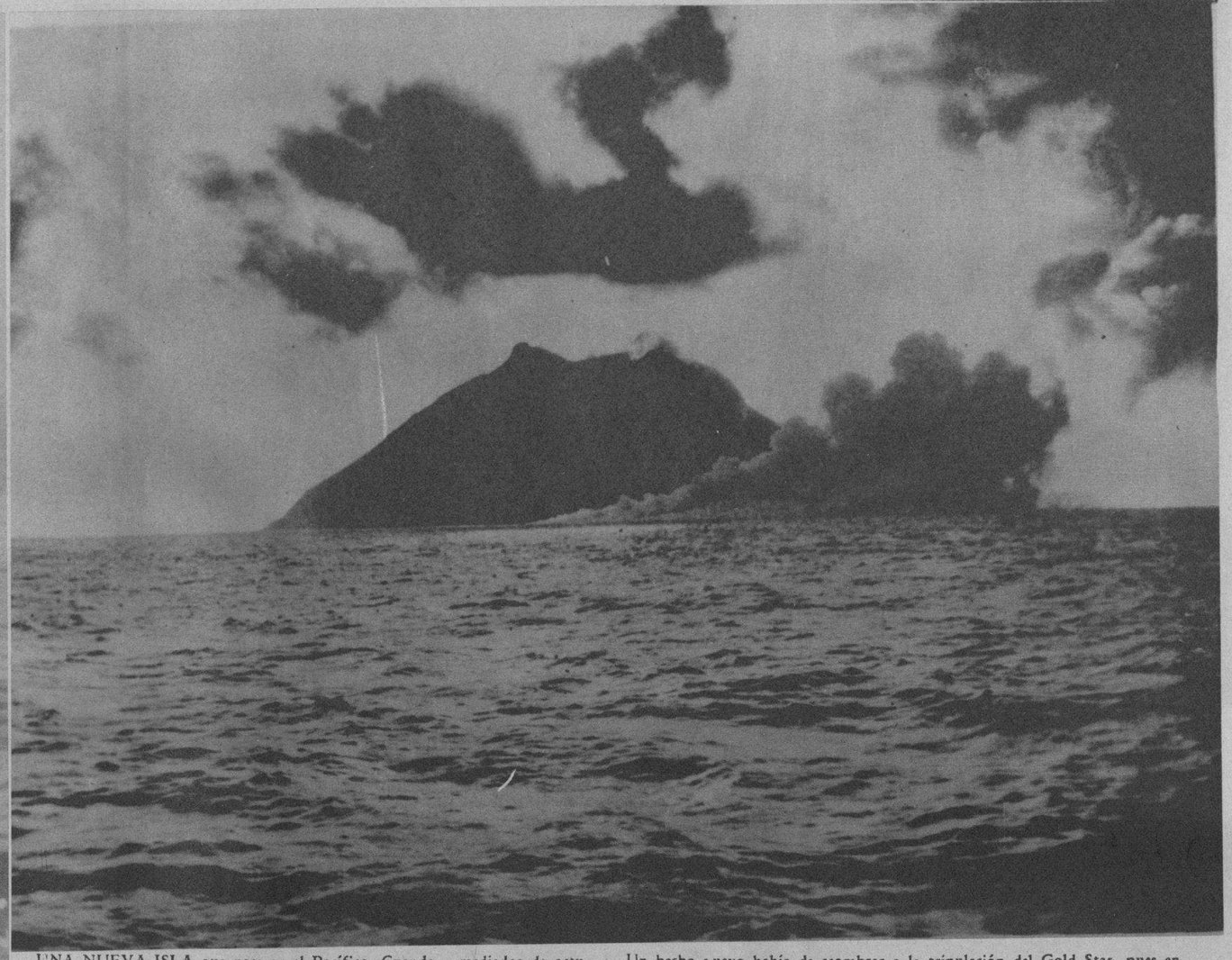

UNA NUEVA ISLA que nace en el Pacífico. Cuando a mediados de octubre un barco transporte de la Marina de Guerra de los EE. UU.—el Gold Star—quiso llegar desde Nagasaki a Kobe, fué interceptado por uno de guerra japonés para que no pasara, debido a que se estaban llevando a cabo las maniobras navales del Japón. El buque americano siguió rumbo a otra costa. Un hecho nuevo había de asombrar a la tripulación del Gold Star, pues en las cercanías de la isla Iwo notaron que una montaña se había elevado sobre el mar, arrojando lava y atronando el espacio con grandes ruidos. Los propios tripulantes tomaron esta foto y manifestaron a los periodistas de California que se veía subir a la montaña sobre la superficie del mar (F. W. W.)

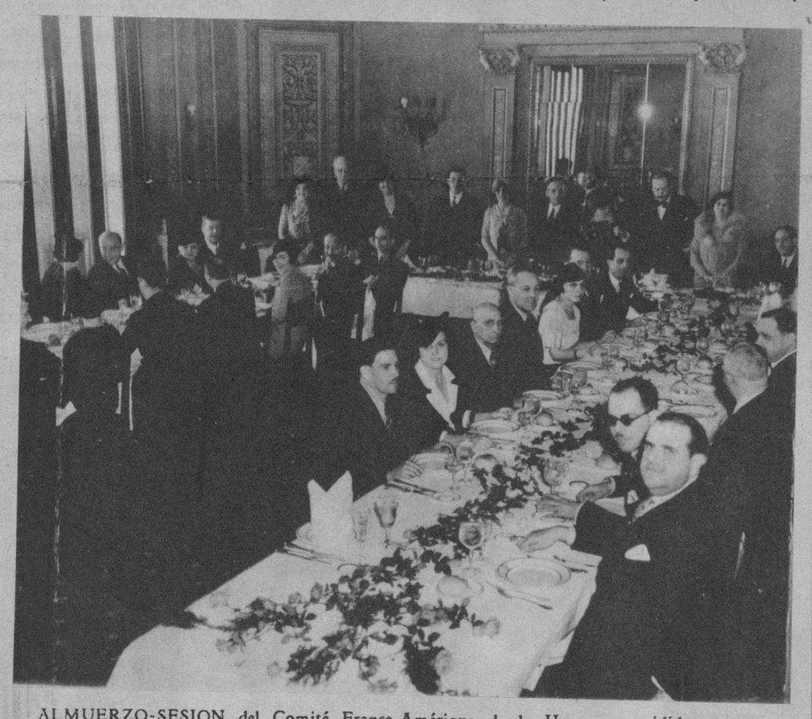

ALMUERZO-SESION del Comité France-Amérique de la Havane, presidido por el señor Andrés A. de Terry, y con asistencia del señor Alcalde de la Habana, doctor Guillermo Belt, Excmo. Sr. Ministro de Francia y Mme. Carteron, Mr. y Mrs. Ed K. Hoit, agregado naval de Francia y señora de Sablé, doctor César Rodríguez Morini y señora, señor José Cidre Ochoa y casi todos los miembros del Comité (Foto D. M.)

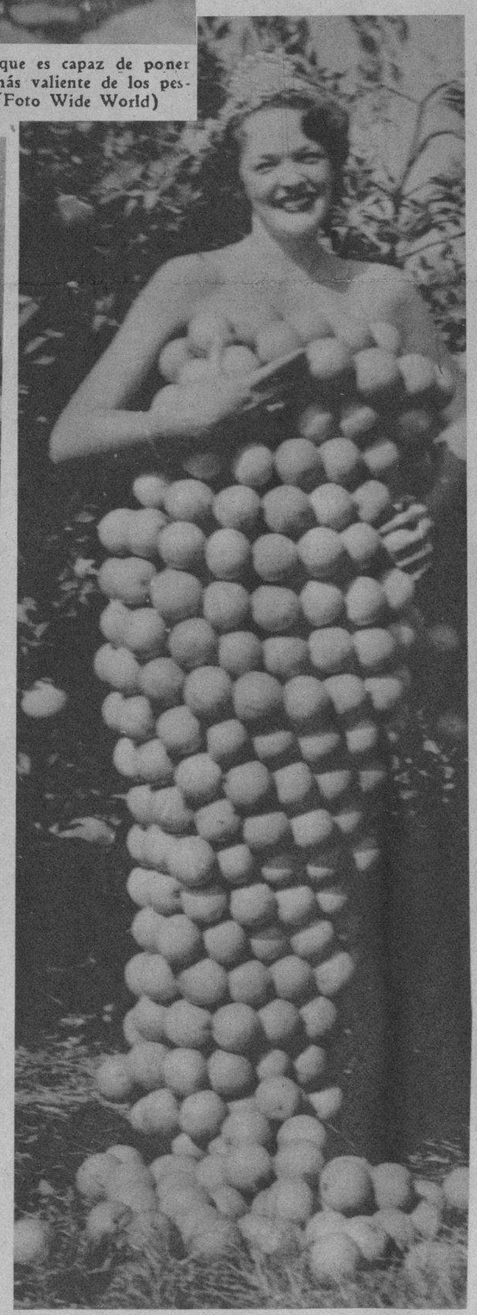

CUBIERTA TOTALMENTE de amarillas y jugosas naranjas, aparece ante la lente del fotógrafo Miss Jane Willikn, nativa de Indianapolis, que fué coronada recientemente la Reina de la Naranja, en un festival celebrado en la ciudad de Miami (Foto W. World)

DISTURBIOS EN PARIS.—Los gendarmes de la capital de Francia luchan por contener al público congregado en las cercanías de la Catedral de Notre Dame que llenan de denuestos al Premier Flandin el día en que asistió a la solemne misa que en la famosa iglesia de París se ofició a la memoria de aquellos ciudadanos que perdieron su vida en los disturbios habidos en dicha capital el día 6 de febrero de 1934, motivados por el apasionante escándalo Stavisky. La policía arrestó a más de mil manifestantes (Foto Wide World)

AYER AL MEDIODIA se reunieron en La Polar los miembros de la Federación Nacional, Federación de Futbol y cronistas balompédicos atentamente invitados por el doctor Nicolás Sierra, Presidente de la Compañía Cervecera citada, para tratar sobre el festival deportivo-social que se efectuará el próximo tres de marzo en el Campo Cerveza Polar, para prestar juramento olímpico los futbolistas que nos representarán en los III Juegos Centroamericanos, que se celebrarán en El Salvador. Mostramos a los asistentes (Foto D. M.)

AYER EMBARCO rumbo a los Estados Unidos, en uno de los aviones que hacen la ruta Habana-Florida y en compañía de su esposa, el señor Ettore de Zuani, agregado cultural de la Embajada de Italia en la ciudad de Santiago, República de Chile. Fueron a despedirlo al muelle de donde salió el avión, el señor Guido Campilli, Secretario General del Fascio Italiano de la Habana, y nuestro culto colaborador señor Nicolai. Los esposos De Zuani, aparecen a la izquierda del grupo (Foto D. M.)

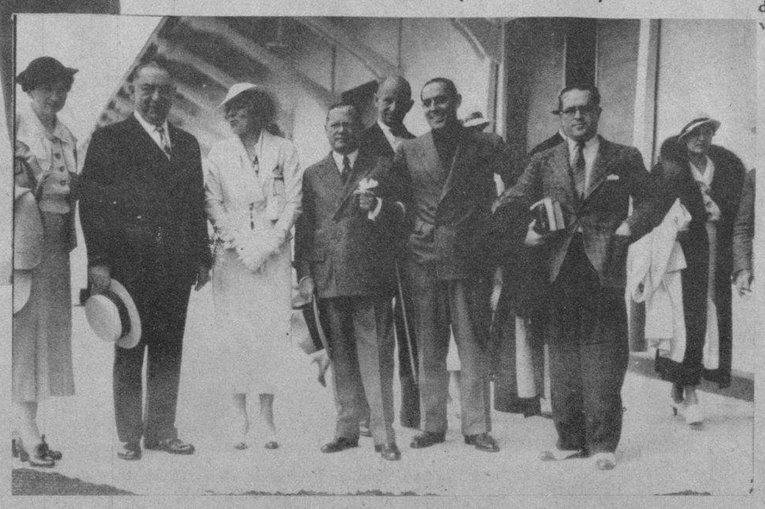

POR LA RUTA aérea llegaron ayer a la Habana Mrs. Curtis Calder; Mr. William Burton y Mr. Frank Steinhart Jr. A los muelles acudieron a darles la bienvenida un grupo de amigos de los viajeros, destacándose Mr. F. Steinhart, conocido y acaudalado hombre de negocios de esta ciudad (Foto D. M.)

LOS DOS acusados por la Policía de haber asaltado el "bar" de la calle de Monserrate y Lamparilla. En la fuga, después de cometer el atraco, los "gangsters" se dieron de cara con los agentes del orden y aquéllos dispararon contra éstos, hiriendo al teniente Becerra. En resumen, dos de los malhechores fueron detenidos. Estos se muestran en la fotografía (Foto D. M.)

M.E.C.D. 2016

# LA GRAN ASAMBLEA DE LAS FUERZAS VIVAS DE LA REPUBLICA DE CUBA

EL SEÑOR César Rodríguez, Presidente de la Asociación de Repórters de la Habana, haciendo uso de la palabra en la gran Asamblea celebrada por las Fuerzas Vivas, en el local de la Sociedad Cubana de Ingenieros (Foto D. M.)

EL SEÑOR José Manuel Casanova, Presidente de la Asociación Nacional de Hacendados de Cuba, abrió el acto, pronunciando un brillante discurso solicitando la cooperación de todas las Fuerzas Vivas para un movimiento tendiente a estrechar las relaciones económicas entre Cuba y los Estados Unidos del Norte (Foto D. M.)

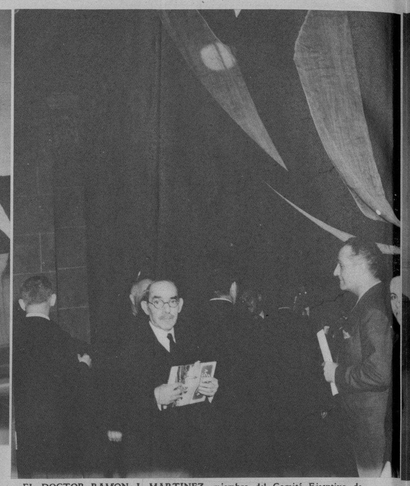

EL DOCTOR RAMON J. MARTINEZ, miembro del Comité Ejecutivo de la Asociación Nacional de Hacendados de Cuba, que hizo un resumen brillante del acto. Aparece el doctor Martínez de frente a la lente del fotógrafo (Foto D. M.)

MOMENTO EN QUE el Embajador de los Estados Unidos, Mr. Jefferson Caffery, leía su conceptuoso discurso. Al fondo, se destacan el señor José Gómez Mena, Presidente del Instituto de la Estabilización del Azúcar, y el señor Emilio Sánchez, Presidente de la Corporación Exportadora Nacional de Azúcar. (Foto D.

MESA DE LA PRESIDENCIA de las Fuerzas Vivas, que el martes por la tarde se reunió en la Sociedad Cubana de Ingenieros para tomar importantes acuerdos económicos. La foto fué hecha cuando el señor Arturo Berrayarza, Presidente de la Asociación de Colonos de Cuba, hacía uso de la palabra con un importante discurso (F. D. M.)

EL PRESIDENTE de la Asociación de la Prensa, doctor Rafael María Angulo, que consumió un turno en la Asamblea de las Fuerzas Vivas, haciendo brillante uso de la palabra (Foto D. M.)

DOCTOR RICARDO MORAN, delegado de la Cámara de Comercio de la República de Cuba, cuando hacía uso de la palabra (Foto D. M.)

La feliz iniciativa del señor José Manuel Casanova, Presidente de la Asociación Nacional de Hacendados de Cuba, entusiásticamente secundada por el Comité Ejecutivo de esa prestigiosa institución, ha culminado en un éxito brillante.

La Asamblea celebrada el martes 19 en la Sociedad de Ingenieros, se tradujo en una concentración de todas las fuerzas vivas del país para el patriótico empeño de obtener la definitiva reconstrucción económica de la República mediante un Convenio con los Estados Unidos que asegure la estabilidad de nuestras industrias y nuestro comercio, como base indispensable para salarios garantizadores de una vida mejor para el obrero.

A esa reunión—la más trascendental que se ha celebrado en Cuba, desde hace largos años—no faltó una sola de las manifestaciones de la actividad cubana. Todas dejaron oir su voz, por medio de sus autorizadas representaciones, ante el ilustre Embajador de los Estados Unidos, quien cerró el acto con las importantes manifestaciones publicadas ayer en el DIARIO DE LA MARINA.

Las fotografías en estas páginas reflejan la importancia de la Asamblea, destinada a influir decisivamente en los destinos nacionales.

El DIARIO DE LA MARINA reitera su felicitación a los organizadores y ofrece sus estímulos a cuantos se hallan empeñados en esa labor del más acendrado cubanismo, satisfecho de que la actuación ciudadana saliga de la inercia para la resolución de los graves problemas que a todos afectan.

EL SEÑOR ANTONIO ANTON, Presidente del Comité Conjunto de Corporaciones Económicas, que trató con gran conocimiento acerca de la rehabilitación de las clases trabajadoras como medio de mejoramiento del "standard" de vida de los mismos (Foto D. M.)

DOCTOR MARIO NúÑEZ MESA, que habló en representación del Club Rotario de la Habana (Foto D. M.)

DOCTORA MARIA GOMEZ CARBONELL, delegado de la Alianza Nacional Feminista, que pronunció un elocuente discurso. Su vigorosa mentalidad se hizo patente entre los asambleístas (Foto D. M.)

EL SEÑOR EUSEBIO L. Dardet, delegado de las Sociedades de Exportación de Frutos y Vegetales, haciendo uso de la palabra. En la mesa de la presidencia se destacan el Rector de la Universidad de la Habana, ingeniero José M. Cajenas, el doctor Ramón J. Martínez y el doctor Arturo Mañas (Foto D. M.)

SEÑOR ALFREDO O. CEBERIO, Secretario de la Asociación Nacional de Industriales (Foto D. M.)

UN ASPECTO del numeroso público que asistió a la Asamblea de las Fuerzas Vivas, que tuvo efecto el pasado martes, en la Sociedad Cubana de Ingenieros (Foto D. M.)

MOMENTO EN QUE el señor Rector de la Universidad de la Habana, ingeniero José M. Cadenas, entraba en el local de la Sociedad Cubana de Ingenieros y era recibido por los asambleístas (Foto D. M.)

EL SEÑOR FRANCISCO TORRES GENER, Presidente de la Unión de Fabricantes de Tabacos y Cigarros de Cuba (Foto D. M.)

DOCTOR OCTAVIO CUBILLAS, delegado de la Asociación Nacional de Expertos y Empleados de la Industria Azucarera, que pronunció un elocuente discurso (Foto D. M.)

EL SEÑOR Eudaldo Bonet, Presidente de la Lonja de Comercio de la Habana (Foto D. M.)

PARTE DE LA CONCURRENCIA, nutridísima, que asistió a la Sociedad Cubana de Ingenieros donde tuvo efecto el pasado martes por la tarde la grandiosa Asamblea de las Fuerzas Vivas (Foto D. M.)

SEÑOR JOSE B. COSSIO, delegado de la Unión Federal de Trabajadores de Cuba (Foto D. M.)

EL SEÑOR Lisandro Pérez Moreno, Presidente de la Asociación de Almacenistas y Cosecheros de Tabaco de Cuba, en el uso de la palabra (Foto D. M.)

M.E.C.D. 2016

DRIL BLANCO
GARANTIZADO $100 LEGITIMO
Thos Taylor Sons
TRADE MARK
IMPORTADO POR SOBRINOS DE NAZABAL

"CONTINENTAL", el baile de moda. Sobre el gran "set", de arquitectura y decoración ultramoderna, las cien parejas de bailarines se aprestan a gustar las delicias del "Continental", el baile de moda, ofreciendo un espectáculo magnífico. Es una de las principales escenas de "Continental", la superproducción que el Nacional estrenará el sábado próximo, día 23, y que tiene como protagonistas principales a Fred Astaire y Ginger Rogers, la pareja que popularizó la Carioca

DE MORON.—El señor Luis Martínez Mazas contrajo recientemente matrimonio con la gentil señorita Zoila del Santo. El señor Martínez Mazas es un conocido comerciante de Morón y ostenta en la actualidad el cargo de Presidente de la Colonia Española. La boda a que nos referimos y de la que damos una muestra fotográfica, resultó un verdadero acontecimiento social (Foto D. M.)

Afcítese con
RAZVITE
la modernísima crema Francesa
TUBO 25¢
RAZVITE
SIN BROCHA SIN AGUA SIN JABÓN

EL TEATRO Alhambra, después de la catástrofe en que perdieron la vida tres hombres y resultaron heridos otros, ha sido clausurado. Mostramos la entrada del conocido y simpático teatro (Foto D. M.)

COMO QUEDO el vestíbulo del Teatro Alhambra después del derrumbe. Tres hombres resultaron muertos en la catástrofe y varios resultaron heridos (Foto D. M.)

ESTE ES EL conjunto del Marianao, dirigido por Joseíto Rodríguez, que alcanzó una facilísima victoria sobre el Havana Club en el duelo celebrado el sábado último en los terrenos del VTC (Foto D. M.)

LOS VIAJANTES de la Industria del Calzado de la Habana, en su visita a la ciudad de Santiago de Cuba, con objeto de organizar en toda la República la Unión de Industriales y Detallistas del Calzado para defender la industria nacional. Aparecen los viajantes en los jardines de la Cervecería Hatuey, donde fueron obsequiados por la Compañía Bacardí (Foto D. M.)

EQUIPO de basket ball femenino del Lawn Tennis de Ciego de Avila, campeón junior del interior, que debutó frente al Deportivo Tous, campeón de la Habana, en el floor del Club Atlético de Cuba y competirá por la supremacía de la Asociación Atlética Femenina. En la foto aparecen Lola González, Marcela Estévez, María Cristina González, Edelmira Cabrera, Leticia Pluma, Hortensia Estévez y Emelia González (Foto D. M.)

LOS MIEMBROS de la Sociedad de Puestos de Frutas de la Habana celebraron una simpática fiesta en su local social de la calle San José número 40. En esta foto aparecen el Alcalde de la Habana, doctor Guillermo Belt; el Cónsul y el Secretario de la Legación de China; Genaro Mark, el doctor Juan Antiga y otros (Foto D. M.)

LAS DAMAS alemanas a cuyo cargo estuvo la confección del clásico plato alemán que se sirvió a la concurrencia que asistió a la fiesta celebrada en el local de la Liga Alemana con el objeto de recabar fondos para los pobres de ese país (Foto D. M.)

LLEGARON A LA HABANA el señor Eubert Lyerly, Presidente de la Elliot Knitting Mills y su esposa; el señor G. R. West, Harry Page y el señor Harry Mayorkas, agente de la referida fábrica de tejidos. Todos estos conocidos hombres de negocios aparecen en esta foto, en el muelle, momentos después de desembarcar (Foto D. M.)

DINERO del 1 al 5% Con garantía de joyas "LA IDEAL" Neptuno e Industria

PEINESE SIEMPRE CON
"LA BELLE LATINE"
Y LUCIRÁ UN HERMOSO CABELLO
DE VENTA EN: FARMACIAS-SEDERIAS Y VIDRIERAS
EXIJA LA LEGITIMA

M.E.C.D. 2016